EL TIEMPO (S. Meteorológico O.).—Probable hasta las seis de la tarde de hoy. Toda España: Tiempo inseguro, descenso de la temperatura. Máxima de ayer, 17 en Valencia y Tortosa; mínima, 1 bajo cero en León, Zamora, Palencia, Burgos, Valladolid y Salamanca. En Madrid: máxima de ayer, 7; mínima, 3. (Véase en quinta plana el Boletín Meteorológico.)

EL DEBATE

PRECIOS DE SUSCRIPCION
MADRID ..... 2,50 pesetas al mes
PROVINCIAS ..... 9,00 ptas. trimestre
PAGO ADELANTADO — FRANQUEO CONCERTADO

MADRID.—Año XX.—Núm. 6.678 • Domingo 30 de noviembre de 1930 — CINCO EDICIONES DIARIAS — Apartado 466.—Red. y Admón., COLEGIATA, 7.—Teléfonos 71500, 71501, 71509 y 72805.

HACIA UN ACONTECIMIENTO NACIONAL

Hemos dado ya el primer toque de atención sobre la fecha en que ha de celebrarse el tercer centenario de la muerte de Lope de Vega. Muchas veces tendremos que volver sobre el mismo tema, con el propósito de evitar que España desaproveche, por falta de preparación a conveniente distancia, una ocasión magnífica de robustecer el sentimiento nacional, y bañar en una atmósfera de alta idealidad todas sus instituciones fundamentales.

Italia nos alecciona sabiamente con las dos conmemoraciones que ha celebrado estos últimos tiempos, la de Dante y la de Virgilio. Italia supo madrugar en la preparación de entrambos acontecimientos, para hacer de ellos dos hechos nacionales. El día que se estudie la evolución ideológica y sentimental del alma italiana, se verán las estrechas relaciones que median entre su vuelta a la religiosidad tradicional, y su exacerbación nacionalista y las sucesivas apoteosis de la Divina Comedia y de la Eneida.

La improvisación, las precipitaciones de última hora, pueden poner el centenario de Lope en peligro de fracaso. Porque fracaso sería, y fracaso por partida doble, hacer lo que se hizo cuando el centenario de Calderón: desfigurar en absoluto la significación del magno Poeta, y salir del paso con unas docenas de discursos de aparato, cuando mejor ocasión se presentaba de enriquecer la cultura nacional con trabajos fundamentales sobre el teatro calderoniano. Gracias a la serie de conferencias que dió en el Ateneo Menéndez Pelayo y a su famoso "brindis", puede decirse que se subsanó, en lo que se pudo, aquella indecorosa desnudez con que sorprendió a España una conmemoración de semejante magnitud.

Los tiempos presentes no consentirían que se repitieran aquellos hechos. El año 1935 la cultura española debe probar sus fuerzas ante la figura de Lope de Vega, y todas las instituciones tradicionales tienen que mostrarse partes en la glorificación del Poeta que fué verbo de la patria. Por eso nos acucia el deseo de que se vayan tomando posiciones y planeando los trabajos de historia, de crítica, de bibliografía, de edición, que para dicha fecha deben estar publicados. Lo que menos se improvisa son los estudios históricos, y eso que desdeñosamente llaman algunos "erudición". El factor tiempo es imprescindible en cualquier trabajo erudito, si ha de estar elaborado con materiales nuevos y espíritu científico. Cinco años no son plazo demasiado largo para ir formando sería y meditadamente el monumento espiritual que la España moderna debe a Lope de Vega.

Por fortuna, creemos que las Reales Academias cuentan actualmente con medios y recursos para remozar en unos cuantos años la historia de España. Aludimos a los numerosos premios del ilustre conde de Cartagena, de los cuales disponen las mencionadas corporaciones. Si con un criterio que creemos acertadísimo, esos premios fueran asignándose desde ahora a temas relacionados con el centenario de Lope, ya tendríamos bastante camino andado, para poder presumir que no nos cogería desprevenidos aquella solemne fecha. No proponemos nada de realización difícil. Las Reales Academias tienen, de todos modos, que escogitar cada año unos cuantos asuntos o temas, para dar empleo a los premios de la fundación Cartagena. ¿Qué inconveniente habría en trazar un plan coordenado de trabajos sobre Lope, habida cuenta de lo que hay hecho, de lo que hay por hacer y de lo que, a juicio de las doctas corporaciones, presentase caracteres de mayor importancia o urgencia?

Idénticas insinuaciones nos permitimos hacer respecto de otras entidades e instituciones llamadas a colaborar en la celebración del centenario. Desde la Casa Real, desde la Diputación de la Grandeza, y las Ordenes Militares, y las Maestranzas, hasta los gremios de artesanos y las comunidades de labradores, ¿quién se sentirá eximido de ofrendar a Lope de Vega alguna flor de gratitud? Lope sintetizó en su alma la patria toda, con sus variedades étnicas, sus diferencias sociales, su policromía admirable de fueros, de lenguas, de caracteres y costumbres. Ahondar en la ciencia de Lope, es adentrarse en el conocimiento de España. Los pueblos que teniendo ocasiones como la presente de afianzar los elementos básicos de su vida, los dejan pasar desaprovechados por indolencia, o por incomprensión, son pueblos amagados de tendencias suicidas. Un pueblo ágil, despierto, vivo y ansioso de vivir como España, tiene que reaccionar al unísono de las circunstancias en el tercer centenario de la muerte de Lope.

La situación de los españoles en Tánger

El súbdito español, ex empleado del Tribunal mixto de Tánger, que defraudó en éste una suma de dinero hace más de un año, ha sido absuelto de culpabilidad.

Pero aquí había dos cosas: el supuesto delito y el supuesto delincuente. El delito es indefendible; nadie puede oponerse a que se haga justicia; nadie, a que el delincuente sea traído y llevado de donde convenga a donde cumpla, para que la justicia sea hecha.

El supuesto delincuente es una persona que tiene, entre otras cosas, esenciales a la persona, una accidental: su nacionalidad. Y los derechos de ésta, derivados para él y para la nación a que pertenece. No hay simplemente que traer y llevar; hay que traer y llevar según derecho.

Pero como el delito cae fuera de la jurisdicción del Gobierno francés, éste se ha extralimitado. Y como este hecho consumado de extradición, puede servir de antecedente, es menester satisfacción cumplida.

Para reclamar la extradición del súbdito español, el Gobierno francés se ha fundado, a lo que parece, en lo siguiente: El Tribunal mixto es una institución jerifiana. Francia interviene en lo interior y representa en lo exterior a su majestad el Sultán. Por ello cumple a Francia la gestión del asunto. Tal es lo que se ha dicho y la única argumentación en que el Gobierno francés puede fundar su proceder.

Pero ocurre que el Tribunal mixto no ex institución jerifiana, sino internacional. El artículo 48 del Convenio relativo a la organización del Estatuto de Tánger dice así: "Una "jurisdicción internacional", denominada Tribunal mixto de Tánger, y compuesta de magistrados españoles, británicos, franceses e italianos, se encarga de administrar justicia a los súbditos de potencias extranjeras". Y el dahir orgánico anejo, dice así en su artículo primero: "Se instituye en Tánger una "jurisdicción internacional" que recibe el nombre de Tribunal mixto de Tánger".

Todo está ahora en definir el alcance de la palabra "internacional". Hay en el mundo muchos casos de internacionalización; no hay dos iguales. Como hay muchos casos de protectorado, y todos son diferentes.

Antes de implantado el Estatuto vigente, había en Tánger dos clases de instituciones: las del Sultán y las extranjeras, que escapaban "de hecho y de derecho" a la autoridad y jurisdicción del Sultán. Con el Estatuto, las instituciones jerifianas sufrieron modificación; y así, el mendub actual sustituye a los antiguos naib y bajá; pero son tan jerifianas como antes. Sufrieron también modificación las extranjeras, y las potencias signatarias renunciaron a sus privilegios de capitulaciones, aviniéndose a instituir un organismo internacional; pero siguieron de hecho y de derecho tan fuera de la autoridad y jurisdicción jerifianas como antes. Porque es claro que esta dejación de privilegios ninguna potencia la hizo en favor del Sultán, monarca protegido, ni de otra potencia; se constituyó un consorcio o condominio. Y tal es la significación exacta de las instituciones internacionales de Tánger: consorcio de los privilegios que tenían las potencias.

Por todo ello, los derechos de extraterritorialidad garantidos por las capitulaciones antes del Estatuto y que colocaban a los europeos bajo la jurisdicción nacional, no fueron cedidos por ninguna potencia a nadie, cuando se firmó el Estatuto. Y para citar un testimonio definitivo, ahí va este párrafo de una nota oficiosa del Gobierno francés, de 18 de diciembre de 1926, según puede leerse en el "Bulletin du Comité d'Afrique et du Maroc", página 657: "El organismo internacional que se crea (el Tribunal mixto) asegura a las colonias extranjeras las mismas salvaguardias que tenían en el régimen anterior, limitándose el organismo internacional creado a armonizar las contradicciones existentes en las diferentes legislaciones nacionales." No puede decirse de manera más clara ni más terminante.

No siendo, pues, el Tribunal mixto de Tánger ni jurisdicción francesa ni jurisdicción jerifiana, ¿cómo puede el Gobierno francés obrar por su cuenta en un negocio atañedero exclusivamente a este Tribunal y a un súbdito español? No habiendo cedido España a nadie, ni al Sultán, ni a Francia, sus derechos capitulares, sino habiéndose limitado a transferirlos a una institución internacional en la que ella interviene directamente, ¿cómo el Gobierno de otra potencia puede obrar cual si los españoles estuvieran bajo su jurisdicción?

Se invoca que la representación de Tánger en lo exterior la tiene Francia. Y se cita el artículo 6 del Estatuto. Este artículo dice así: "En el extranjero, la protección de los súbditos marroquíes de la zona de Tánger y de sus intereses queda confiada a los agentes consulares y diplomáticos de la República francesa." Pero en estas palabras no hay más que lo que hay. Un español no es un "súbdito marroquí de la zona de Tánger". Al menos, no lo es de derecho. De hecho, en este caso, el Gobierno francés ha procedido con un español como si se tratase de un moro o de un judío súbditos del Sultán. Calcúlese el descrédito que este suceso nos ha causado aquí.

El hecho se ha consumado; el Gobierno español no puede ya evitarlo. Pero el Gobierno español no puede callar, porque no puede consentir.

Y hay algo más. En las conferencias que precedieron a la redacción del Convenio de París, los franceses se habían encastillado en que los extranjeros debían pasar de la jurisdicción nacional a la jerifiana. Y es un secreto de polichinela que fué la Gran Bretaña la que con la defensa decidida de los derechos de los suyos y de sus derechos sobre los suyos, obligó a Francia a que accediera al "compromiso" del Tribunal mixto de Tánger. Por donde puede darse el caso de que este precedente, el único hasta ahora, sentado con un súbdito español, ocasione alguna suerte de protesta entre algunos extranjeros. Ya es bochornoso que hayan ignorado en España cuál es la situación jurídica de los españoles de Tánger (sé lo que digo) personas que tienen la obligación de conocerla. Pero lo sería más que con motivo de este caso ocurrido con un español, no fuera desde España, sino desde cualquier otro punto, de donde se advirtiera a Francia cuál no es el campo de su jurisdicción en esta ciudad.

Santos FERNANDEZ

Tánger, noviembre.

Exposición femenina de pintura española

Ha sido organizada por el Centro de A. Católica de la Mujer en París

La Prensa dedica hoy su atención al debate sobre el asunto Oustric

TARDIEU BUSCO UNA BATALLA PELIGROSA

(De nuestro corresponsal)

PARIS, 29.—El Centro de Acción Católica de la Mujer ha inaugurado hoy en sus salones el curso de 1930-31. Liga y lazo de unión racial de la mujer hispánica, el Centro se ha inaugurado con una velada literaria y musical, a la que concurrieron las más linajudas damas de la colonia hispanoamericana en París y bellas muchachas que hablan el español, matizado de todos los dejos americanos.

Luego de la fiesta musical, se sirvió un té en una sala cuyas paredes aparecían adornadas con lienzos y acuarelas pintadas por señoritas de ambos mundos hispánicos. Una exposición en la que el mayor contingente de obras lo dan artistas afamadas, jóvenes que no desmienten su estirpe artística. Exponen cuadros Pilar y Carmen Alvarez de Sotomayor, María de los Angeles López-Roberts, señorita Molini, María Roesset, Teresa de Arteaga, Margarita Pedroso, M. T. Jiménez de Blas, Cristina y Pepita Plá, Angeles Blanco, María Luisa Pérez Herrero, Lola de la Vega, María Esther Ugarte (chilena), M. T. Rodríguez de Laharraque (argentina) y María Pinazo. Hicieron los honores la marquesa de Casa Valdés, señora de Valenzuela y señoritas de Madrón y Grijalva, de la Junta directiva

La situación política

El comentario de hoy, de la Prensa, gira en torno a la sesión celebrada ayer por las Cámaras. Los periódicos de izquireda consideran al Gobierno fracasado, agarrado al Poder después de obtener una mayoría de sólo 14 votos, en una cuestión de delicadeza. Esta mayoría la dieron los votos de los ministros. Pero la Prensa de la derecha no da importancia a tal votación, surgida, según "L'Echo, de París", por el despecho de Landry, de la izquierda radical, que ve en el Ministerio a otro diputado de Córcega, su tierra natal, y no a él. Se empeñó en votar el orden del día pura y simple, sin adición de confianza ni desconfianzas. Sobrevino un desfallecimiento indudable de la mayoría, que poco después votaba otra moción de confianza por 309 diputados contra los 293 del escrutinio precedente.

Periódicos de información recalcan la gallardía de Tardieu, que afrontó una lucha tan peligrosa cuando la oposición no pensaba dar la batalla, y recurrió a un diputado afecto para que planteara el debate.

"L'Echo" cree que los miembros de la mayoría reflexionarán más en adelante sobre su responsabilidad, pues la lucha está planteada plenamente contra el cartel.

Lo indudable es que Tardieu se presenta como modelo de serenidad y valor, esperando tranquilamente el fin de la investigación parlamentaria, mientras el Poder judicial detiene a Oustric y otros banqueros por causas anteriores al asunto actual. Esta investigación parlamentaria, aceptada sin inconveniente por el Gobierno, puede dar resultados sorprendentes. "Le Temps" vuelve a dirigir dardos al cartel que quiere—afirma—dar la impresión de desear luz, pero que no desea sino una luz parcial dirigida en un sentido. Termina su artículo diciendo: "No es el Gobierno quien se abraza desesperadamente al Poder, es el cartel quien se desespera al ver la calma del Gobierno y la fidelidad de la mayoría."

Contra la prórroga

La frecuencia de anuncios y exhibición de libros y revistas en la vía pública es sin duda menor en la capital de Francia que en Madrid, aunque en otros aspectos de moralidad deje tanto que desear en París. El Consejo municipal trató ayer largamente con toda seriedad de todos los aspectos de esta cuestión, sin que una risa burlona se levantara en la sala. Monsieur Laurent dirigió una interpelación al prefecto de la Policía, quien contestó extensa y minuciosamente, exponiendo lo que hace y lo que no puede hacer, pues ha de atenerse a lo legislado.

Pero unas frases suyas muestran cómo en punto a moralidad no se puede motejar a los españoles de meticulosos, como muchos por nuestro país suponen. Ha habido dudas de las que no se ha visto exento el propio prefecto, acerca de si la Maja de Goya, reproducida en un sello diminuto, timbre oficial español, era materia perniciosa. He aquí sus palabras: "Es difícil precisar, atendiendo a la ley, dónde comienza lo licencioso, y he de señalar al efecto el sello español de la Maja de Goya, que hay quien, fuera de España, considera indecente." ¿Qué hubieran dicho algunos en España de quienes así pensaran? A toda la sesión asistió el abate Bethlen, celoso guardián de la pulcritud en los quioscos franceses.

Comunistas detenidos

La Policía francesa ha detenido a cinco comunistas italianos que han desarrollado actividad revolucionaria en varios países y que han visitado Rusia. Uno de ellos, Benoti, es amigo de los que atacaron a Carti en el centro revolucionario de Sartrouville.

Vandervelde en Rusia

El ministro belga Vandervelde ha hecho manifestaciones en Marsella acerca de su viaje a Rusia. Después de hablar del esfuerzo de industrialización realizado por los soviets, dice: "El Estado, único comprador, no paga a los campesinos sino un precio muy bajo, y único vendedor, impone al pueblo precios muy altos. La impresión que produce un paseo por Moscú es penosísima. Sin embargo, no he visto hambre, sino simplemente penuria. La carne falta. Tengo la convicción de que los obreros occidentales no soportarían durante quince días un régimen de opresión semejante. Luego expresa su deseo de que el plan económico de los cinco años se desarrolle con éxito."—Solache.

Los rumores de próximo Consistorio, infundados

Parece que el Pontífice no ha hecho todavía ninguna declaración

(De nuestro corresponsal)

ROMA, 29.—La noticia circulada sobre la celebración de un consistorio en el próximo diciembre carecen de fundamento, por lo menos en cuanto se refiere a la creación de varios Cardenales, cuyos nombres habían sido ya difundidos.

Es posible que Pontífice convoque el consistorio únicamente para la elección de Obispos, pero nada puede asegurarse siquiera sobre este extremo, pues el Santo Padre no ha expresado todavía ningún propósito sobre este particular. **Daffina.**

Clausura de los ejercicios

(De nuestro corresponsal)

ROMA, 29.—Al terminarse los Ejercicios Espirituales que se celebrarán en el Vaticano, el predicador padre Garagani rogó al Pontífice que impartiera su bendición a los ejercitantes. Reunidos éstos en el aula del Consistorio, el Papa pronunció una alocución en la que formuló sus votos porque los ejercicios desarrollen en los que acababan de hacerlos la vida de piedad y el celo sacerdotal. Terminó impartiendo la bendición sobre todos los presentes y sobre su ministerio sacerdotal. Después reunió en audiencia privada a los predicadores de los mismos Ejercicios.—**Daffina.**

Esta mañana, el mitin de Orientación Social

A las once en punto, en el Teatro Alkázar

Prosigue con el acto de hoy la Campaña de Orientación Social, que ya extiende a provincias el radio de sus actividades. Hoy sólo, además del acto del Alcázar, se celebrará un mitin en Valencia y otro en Caspe. El público sigue con interés creciente esta interesantísima campaña que da una sensación de firmeza y de hondura en medio de la superficialidad reinante y contrasta por su serenidad y por su sentido elevado con muchas mezquindades del ambiente. Un periódico inglés señalaba hace unos días que a los pasquines rojos ordenando huelgas habían sucedido en las esquinas de las calles de Madrid los carteles de la Campaña de Orientación Social y consideraba esto como uno de tantos síntomas reveladores de que tras la agitación reinaba la calma.

D. Alfredo López

Sr. Martínez Agulló

No sabemos si el corresponsal británico elegiría al azar el ejemplo. Si así lo hizo le ha salido más intencionado y más significativo de lo que él se figuraba. Porque eligió precisamente el verdadero antídoto contra predicaciones disolventes, y contra actuaciones destructoras de las bases de la sociedad: la firme proclamación de los principios Religión, Familia, Orden, Monarquía.

Sr. Maeztu

Sr. Duque de Amalfi

En el acto de hoy se ocuparán, como siempre, los oradores de esas cuatro partes del lema, por el orden indicado. El mitin comenzará en punto para terminar a hora conveniente. Las invitaciones que hubiesen sobrado del reparto de días anteriores estarán a disposición de quien las solicite en la puerta del teatro. Los oradores son:

DON ALFREDO LOPEZ
DON JOSE MARTINEZ AGULLO
DON RAMIRO DE MAEZTU
EXCMO. SR. DUQUE DE AMALFI

Mitin en Caspe

ZARAGOZA, 29.—Mañana 30, comenzará la campaña de orientación social en Aragón. Se celebrará en Caspe un acto de propaganda en el cual pronunciarán discursos don Miguel Sancho Izquierdo, catedrático de la Universidad, sobre el tema "Religión"; don José María Sánchez Ventura, director del "Noticiero", sobre "Familia", y don José María Monterde, abogado, acerca del tema "Orden y Monarquía".

LO DEL DIA

Nacionalidad indefensa

Con harta frecuencia aparecen en la Prensa y fuera de ella referencias pesimistas acerca del estado de abandono en que se ven los súbditos españoles en el extranjero. El caso denunciado por el señor Santos Fernández, demuestra hasta dónde se ha podido llegar en este triste abandono, del que no es posible eximir de cierta responsabilidad a las autoridades españolas.

Se trata de un súbdito de España, que por delito de desfalco realizado en Tánger, ha sido preso en La Habana por el representante diplomático de Francia, y traído a Tánger a través de las cárceles de Havre, París, Lyon, Marsella, Orán y Uxda, con la agravante de haber tocado el barco que lo conducía en los puertos de Coruña, Gijón y Santander, sin permitirle siquiera comunicar con las autoridades españolas, cuanto menos confiar a éstas el preso.

Ya explica el señor Santos Fernández que tamaños abusos los funda la Policía francesa en gratuitas interpretaciones del Estatuto de Tánger. Y aunque es muy posible que dicho Estatuto se preste desdichadamente a tales y tan desaforadas exégesis, creemos que el caso presente excede con mucho a cualquier estado de confusión. Un español no es un marroquí; la acción que pueda tener Francia sobre los súbditos de nacionalidad marroquí, no puede tenerla sobre los de nacionalidad española. Esto no admite discusión, y el Gobierno debe hacer lo que haya que hacer, para dejarlo asentado así clara y terminantemente.

La nota explicativa sobre el particular que los 10.000 españoles existentes en Tánger desearían ver de parte de nuestro Gobierno, a nosotros nos parece más que oportuna, necesaria. Lo contrario sería autorizar con el silencio las extralimitaciones de las autoridades tangerinas de Francia en el caso en cuestión, y sentar un precedente que anula de hecho la nacionalidad española de nuestros compatriotas residentes en Tánger.

Un hecho lamentable

Por primera vez en la honrosa historia de las Confederaciones Sindicales Hidrográficas ha habido que suspender una Asamblea general sin resolver los asuntos que figuraban en su convocatoria.

En Zaragoza, los numerosísimos síndicos que componen la Asamblea de la Confederación del Ebro han acordado, por necesidad, la suspensión de sus sesiones. Y no se crea cuestión de poca monta el hecho de disolver una Junta a la que concurren representantes de la extensa cuenca del Ebro—una sexta parte de España—. Porque allí estaban junto al presidente de la Diputación de Barcelona los delegados de La Rioja y Aragón, y al lado de las autoridades de Tortosa los representantes de los altos valles de la montaña santanderina.

Muy lamentable es el hecho, pero aún lo es más la causa que lo motiva. La Asamblea del Ebro se ha suspendido para esperar una respuesta que el Gobierno debía haber dado hace meses a unas peticiones de la Confederación Hidrográfica.

Triste es que el director técnico de la Confederación haya podido decir con razón sobrada ante los síndicos catalanes, aragoneses, riojanos, castellanos y navarros, y en presencia de las autoridades y fuerzas vivas de Zaragoza que asistían como público al acto para demostrar su solidaridad, lo siguiente: "Desde que el ministro de Fomento visitó nuestras obras al empezar el año de 1930, el Gobierno nos ha prometido su concurso sin cesar... y aún no ha contestado siquiera a la fórmula económica que le propusimos. De su respuesta pende la vida de la Confederación. O nos volveremos a reunir para aprobar el presupuesto de 1931 o para nombrar la Comisión liquidadora de la Confederación Sindical Hidrográfica del Ebro."

La Confederación ha pedido que se capitalice la subvención anual del Estado—unos 15 millones de pesetas—, que es exactamente igual a lo que figuraba en los Presupuestos anteriores a la Dictadura para atender a las obras de la cuenca, de las que se ha hecho cargo la Confederación. Con la garantía de que esa subvención no faltará, la Confederación tiene ofertas sobradas de dinero para continuar las obras.

Regiones enteras de España están pendientes de una respuesta que hace meses debieron dar los ministerios de Fomento y Hacienda. Es profundamente desmoralizador lo que ha ocurrido. Esperamos que rápidamente ahora se reparen, en parte, los daños causados por la tardanza pasada.

Lección provechosa

La Junta general de la Asociación de Restaurantes y Fiambres de Madrid ha acordado, a consecuencia de la actitud de los obreros en la última huelga, desligarse en absoluto del contrato de trabajo vigente a la sazón.

Están en su perfecto derecho los patronos de restaurantes al obrar de esta forma.

Los obreros, al faltar al trabajo, sin previo aviso y colectivamente, violaron el contrato pactado. Y cuando una parte se desentiende de sus compromisos, lo menos que se puede reconocer a la otra es el derecho de desligarse, a su vez, del convenio quebrantado.

Que este principio general sea aplicable a la relación contractual del trabajo es cosa manifiesta. Se recoge en el "proyecto de ley sobre el contrato de trabajo", elaborado por el Instituto de Reformas Sociales en 1924, único intento de legislación sobre la materia. "En caso de incumplimiento de alguna de las condiciones del contrato colectivo por una de las partes—dice en su artículo 65—se estará en primer término a lo expresamente convenido. No constando nada pactado sobre el particular..., la parte que no hubiese dado lugar al incumplimiento podrá optar entre dar por terminado aquél o exigir su cumplimiento..."

El acuerdo de la Asociación de patronos aludida tiene, además, un alto valor de lección. A buen seguro que no se les oculta a los obreros. Viene a decirles que no es cosa de juego un régimen de compromiso como para aceptarlo en tanto no hay otro remedio y dejarlo después cuando se juzga más expeditiva la vía de la coacción. Y que, si bien no son punibles, por no estimarse delictivos, paros como el pasado, pueden, en cambio, acarrearles graves perjuicios en tanto que, como injustos, relevan a los patronos de sus compromisos.

No ha mucho que, con motivo de la actitud de la Defensa Mercantil, censurábamos la conducta de los patronos que se rebelaban contra el régimen paritario. Somos, pues, consecuentes al decir sin ambages a los obreros que llevan mal camino si pretenden aceptar el sistema "a beneficio de inventario".

Un incendio a bordo del "D. O. X"

Ha quedado destruída el ala izquierda del avión

Las reparaciones se harán en Lisboa y durarán quince días

LISBOA, 29.—A media tarde se declaró un incendio en el ala izquierda del "D. O. X.". A pesar de que se descubrió pronto el siniestro, y de que la tripulación, asistida por las fuerzas navales portuguesas luchó denodadamente, el ala izquierda del hidroavión ha quedado destruída.

El incendio ha sido producido por un corto circuito de un motor auxiliar.—**Correia Marqués.**

* * *

LISBOA, 29.—El incendio del hidroavión "D. O. X.", fué motivado, como ya se ha dicho, por un motor auxiliar destinado a cargar la batería, esto motivó el que una chispa comunicara el fuego a la parte superior del ala izquierda, los tripulantes, por medio de los extintores de a bordo, combatieron el fuego, ayudados por marineros y obreros del Centro de aviación

El incendio pudo ser sofocado rápidamente, pero los daños son de importancia. Toda la parte superior del ala izquierda, ha quedado destruída.

Sin la rapidez con que se acudió en socorro del "D. O. X.", éste hubiera podido ser destruído por completo, dada la gran cantidad de gasolina contenida en los depósitos.

En el aparato habrán de efectuarse importantes reparaciones

Al lugar del siniestro acudieron varias personalidades, entre ellas, el jefe del Centro de Aviación marítima, un ayudante del ministro de Marina, etcétera. También acudieron numerosos oficiales aviadores militares y navales y una inmensa muchedumbre.

Las reparaciones durarán quince días

BERLIN, 29.—En las fábricas Dornier se ha anunciado que el material necesario para las reparaciones que han de llevarse a cabo en el hidroavión gigante "D. O. X", a consecuencia del incendio que le ha causado grandes desperfectos, está ya en camino. Esta información, añade, que las reparaciones se prolongarán algún tiempo, pero que, dentro de unos quince días, el "hidro", estará nuevamente en condiciones de reanudar su vuelo.

La Dirección de las fábicas Dornier, dice tambén que nada impedirá el vuelo a América del "D. O. X.", que se efectuará en el mes de enero.

Los patronos se retiran del Comité paritario de Transportes

Como protesta contra la actitud de la representación socialista

La representación patronal en el Comité paritario de los Transportes terrestres ha cesado en sus funciones por diferencias surgidas en el seno del mismo.

Ayer a las siete de la tarde marcharon en pleno al ministerio del Trabajo, y por razón de la ausencia del ministro, que se hallaba en el Consejo, visitaron al subsecretario.

A la salida pudimos obtener la siguiente referencia:

"La representación patronal integra del Comité paritario de Transportes terrestres se ha retirado del Comité por estimar que sus funciones estaban continuamente vejadas por la imposición de la representación socialista obrera, que pretende expulsar del Comité a la representación del Sindicato Libre, que ha obtenido legalmente su lugar dentro de aquél."

Los elementos patronales darán mañana cuenta al señor Sangro de su actitud y de su protesta.

SUSCRIPCION PARA EL PERSONAL OBRERO DE "EL DEBATE"

	Pesetas
Suma anterior.....	4.726,10
D. José de Yanguas Messía...	50
D. Ramón Sáinz de los Terreros	50
D. Fidel Fernández Osuna...	25
D. José María Naldes.....	25
Sr. Conde de Casal.....	25
Un obrero de Murcia.....	10
Un suscriptor	10
Varias Asociaciones de la parroquia del Buen Consejo...	10
Sr. cura del Buen Consejo...	5
Una entusiasta de EL DEBATE	5
Unas lectoras de EL DEBATE	5
Teniente mayor del Buen Consejo	1
Total.....	4.947,10

El presente número de
EL DEBATE
consta de
DOCE PAGINAS
Su precio es de DIEZ CENTIMOS

Acuerdos del Consejo de ministros

El Ateneo quedará sometido a la ley de Asociaciones

Se derogará una real orden por la que se concedían excepciones determinadas

HABRA UN CONSEJO DEDICADO AL ESTUDIO DE LOS PRESUPUESTOS

El Rey ha concedido 4 hectáreas de terreno en la Casa de Campo para dedicarlo a experiencias medicinales

OTRO CONSEJO EL MIERCOLES

Al llegar a la Presidencia el jefe del Gobierno, dirigiéndose a los periodistas, les dijo:

—Muy temprano montan ustedes la guardia. Vengo antes de la hora, porque no he tenido tiempo de firmar algunas cosas, y voy a ver si las despacho ahora.

Se habló de los rumores de estos días y el general Berenguer añadió:

—Parece que se han cansado ya de contar bulos, y es que ya nadie los cree.

Los informadores le preguntaron al presidente sin el Consejo sería corto, y respondió:

—Creo que sí, pues, aparte de que no hay nada importante, tres ministros tienen que asistir a una comida.

Al entrar el ministro de Fomento, le dijeron los periodistas:

—Muy abultada lleva usted la cartera.

—Sí—contestó—; muchos expedientes.

Se le preguntó si había nuevo presidente del Consejo Superior Ferroviario, y el señor Estrada contestó que no, pues la dimisión presentada por el señor Ormaechea no había sido aceptada aún.

Al ministro de Estado se le preguntó si había confirmación de la estancia del comandante Franco en Bruselas, y dijo que ignoraba todo lo referente a Franco.

Se le preguntó al ministro de la Gobernación si había dimitido el general Mola, y el señor Matos respondió:

—No; en absoluto.

Después llegó el ministro de Hacienda, que dijo que se había notado una mejora en los cambios, pues la peseta había cerrado en Londres a 43,40 y en Nueva York a 43,15.

Los demás consejeros no hicieron manifestaciones de interés. El Consejo quedó reunido a las cinco y media de la tarde. Y terminó poco antes de las nueve.

A la salida

El presidente del Consejo manifestó que habían tratado de asuntos de palpitante actualidad y muy interesantes, tal como el del Ateneo. El Gobierno —añadió—da en la nota que les entregarán a ustedes sus impresiones y el criterio que se ha fijado respecto a esta cuestión. Después dijo que en adelante se celebrarán dos Consejos semanales: los miércoles y sábados. Un periodista le pidió que sería conveniente, para que la Prensa no perdiera el contacto con la Presidencia del Consejo, que se reanudaran las visitas de los informadores al presidente, por lo menos un día a la semana. Al general Berenguer le pareció bien la idea y dijo que les recibiría los martes y viernes. Por último, manifestó que el señor Matos había quedado hablando por teléfono con su ministerio, con objeto de que le informaran de si ocurrió alguna novedad, y que les comunicaría lo que hubiera al bajar.

El señor Matos dijo que todo estaba tranquilo. Acabo de hablar con Gobernación y me han dado cuenta de todos los telegramas de provincias que se han recibido, y ninguno de ellos acusa novedad. Unicamente se nota un mayor movimiento político y la gente se prepara para los actos anunciados para mañana y días sucesivos, todos los cuales han sido autorizados.

Después del Consejo, el presidente y los ministros de Hacienda, Economía y Gobernación se trasladaron al palacio

Indice-resumen

Deportes ..... Pág. 4
La vida en Madrid ..... Pág. 5
Cinematógrafos y teatros... Pág. 6
La llave del jardín del Rey (folletín), por J. de Cheylus ..... Pág. 6
Información comercial y financiera ..... Pág. 7
Charlas del tiempo (El fin del otoño), por "Meteor". Pág. 7
Segundas bodas, por Ramiro Ruiz de Dulanto. (Dibujos de Agustín) ..... Pág. 10
Sum pius Aeneas..., por Lorenzo Riber ..... Pág. 12
Del color de mi cristal (Magnificencias), por "Tirso Medina" ..... Pág. 12
Temas de puericultura (Alimentación del niño), por Enrique Suñer ..... Pág. 12
Hoy habrá elecciones en el Uruguay, por R. L..... Pág. 12
Chinitas, por "Viesmo" ..... Pág. 12
Libros nuevos, por E. D..... Pág. 12

—o—

PROVINCIAS.—Ayer se celebraron en Bilbao 28 bodas.—Una suscripción en Linares para remediar la crisis obrera.—Adhesiones a la Confederación del Ebro **(página 3).**

—o—

EXTRANJERO.—El Gobierno inglés ha propuesto una tregua a los mineros; se cree que podrá evitarse el paro.—Se incendia el "D. O. X" y arde toda el ala izquierda.—Son infundados los rumores circulados sobre el Consistorio anunciado para diciembre próximo.—Empieza el Montevideo la huelga general.—Ha sido desmentido un atentado contra Carmona **(páginas 1 y 2).**

de Liria, donde cenaron, invitados por el duque de Alba.

De lo tratado en el Consejo, se facilitó la siguiente

NOTA OFICIOSA

"Con ocasión de examinar varias instancias recibidas en la Presidencia, el Consejo se ha ocupado de los acuerdos recientemente adoptados por el Ateneo de Madrid, reunido en Junta general extraordinaria, con asistencia de parte de su Junta directiva.

El Gobierno, que ya envió a los Tribunales de justicia oportunamente los aludidos acuerdos, cree de su deber dejar completamente expedita la acción judicial, pero sin perjuicio de la misma, y teniendo presente la labor docente y la cultural de la biblioteca, ha afirmado su decisión de utilizar las facultades que la ley de Asociaciones concede a la autoridad gubernativa para impedir que al amparo de la vida social se pretenda gozar de un fuero privilegiado en asuntos extraños a los fines estatutarios.

El ministro de la Gobernación dió cuenta al Consejo de las reclamaciones presentadas con motivo de la aplicación del artículo 13 del Reglamento de especialidades farmacéuticas, acordándose que el propio ministro presente en el Consejo próximo, una ponencia completa sobre esa materia.

Marina.—Proyecto de reorganización del Cuerpo de maquinistas de la Armada en sus dos secciones.

Estado.—El señor duque de Alba solicitó y obtuvo la aprobación de la ponencia relativa al Congreso de Seguridad, aérea que ha de celebrarse en París, en el mes de diciembre, y llamó la atención del Consejo acerca de los cálculos provisionales relativos a los numerosos Congresos y Conferencias extraordinarias, anunciados para el año próximo, y especialmente, sobre la cuantía de los presupuestos formulados para su realización.

Presidencia.—Expediente sobre validez y fuerza de obligar del contrato celebrado entre la Comisión Oficial del Motor y del Automóvil y la Casa Unión Naval de Levante, sobre adquisición de ochenta motores "Júpiter".

Trabajo.—Moción del señor ministro de Trabajo y Previsión, relativa al informe de la Comisión interministerial de Casas baratas, sobre el prado de exigibilidad de obligaciones por acción social inmobiliaria.

Gracia y Justicia.—Expediente sobre concesión de libertad condicional a seis penados.

Ejército.—Resolviendo, de acuerdo con el Consejo de Estado, la instancia de don José Ortiz Echagüe solicitando que el contrato para la construcción, entre otros materiales, de 17 células de hidroaviones "Dornier Wall" sea prorrogado hasta la total entrega del material.

Hacienda.—Un proyecto de decreto en ejecución del artículo cuarto del real decreto de 2 de abril último, modificando el estatuto de la Caja para el fomento de la pequeña propiedad, que quedará convertida en Instituto de Política social inmobiliaria, fiscalizado por el Tribunal de Cuentas del Reino e intervenido por la intervención general de la administración del Estado.

Expediente para completar el sueldo del personal auxiliar de Aduanas durante los meses de octubre a diciembre, con cargo al sobrante de cargas obvencionales del grupo pericial.

Expediente para adquisición mediante subasta pública de tintas tipográficas durante los años 1931 y 1932 con destino a la Fábrica de la Moneda y Timbre.

Gobernación.—Autorización para adquirir en arrendamiento previo concurso un edificio o locales con destino a oficinas y demás dependencias de la Comisaría del Cuerpo de Vigilancia y Prevención de Seguridad de la provincia de Lugo.

Fomento.—Expediente referente a adquisición por concurso de un remolcador para servicios del puerto de Coruña.

Otro referente al proyecto reformado del muelle de las Delicias del puerto de Sevilla.

Otro relativo a las obras de dragado del puerto de Palamós (Gerona).

Otro relativo a proyecto de obras de excavación y dragado de la dársena del puerto de Lequeitio (Vizcaya).

Economía Nacional.—Expediente sobre subvención al Comité nacional de plantas medicinales dotándolas de fondos para su iniciación y funcionamiento."

AMPLIACION

De los asuntos que se trataron en el Consejo de anoche es sin duda el más importante el que se refiere a la actuación del Ateneo. El Gobierno al abordar esta cuestión lo ha hecho estableciendo una línea divisoria entre las funciones culturales propias de esta entidad y las de pronunciado carácter político a que se venía dedicando. El presidente en primer término, dió cuenta de las comunicaciones de protesta que ha motivado uno de los acuerdos adoptados por la Junta recientemente. Ya el Gobierno se había anticipado a esas instancias de pública protesta poniendo el asunto en conocimiento del fiscal y al plantearlo ahora en el Consejo se encuentra con que interviene ya el Juzgado que instruye sumaria para depurar el grado de responsabilidad. Es por esto que estima necesario esperar a conocer la decisión del Poder judicial.

Por lo que se refiere a las reuniones y actos de carácter político que se venían celebrando en el Ateneo, el Gobierno opina que se salen de sus funciones meramente culturales y que no hay razón alguna que justifique privilegios de excepción para este Centro.

En su virtud se tomó por unanimidad el acuerdo de que esta Sociedad al igual que ocurre con las demás, quede sometida por completo a las prescripciones de la ley general de Asociaciones. Para ello se derogará una real orden por la cual el Ateneo estaba libre de determinados requisitos. En lo sucesivo tendrá que solicitar de la autoridad la correspondiente autorización incluso para celebrar sus juntas y la autoridad podrá enviar un delegado a todas las reuniones y actos que se celebren mediante dicha autorización.

Todos los ministros intervinieron en el debate planteado con este motivo y como decimos, el acuerdo se tomó por unanimidad.

En cuanto a la subvención el Gobierno estima que en este momento ninguna determinación se puede adoptar porque la de este año está ya concedida. La que se le ha de conceder en el próximo año será objeto de estudio cuando se examinen los presupuestos, o sea, desde el primero de enero en adelante. Entiende el Gobierno que los fines de esta subvención van encaminados al sostenimiento de la Biblioteca, así como de las clases que se dan en aquel Centro. En este aspecto docente del Ateneo el Gobierno continuará manteniendo la protección oficial, si bien regulándola en forma análoga a la que dispensa a la Academia de Jurisprudencia, donde se dan también clases y se sostiene el Instituto diplomático.

Los Congresos internacionales

Otro de los asuntos que ocuparon la atención del Consejo es el que se refiere al proyecto de centralización en el ministerio de Estado todo lo que se refiere a Congresos Internacionales, a los que España envía su representación o que se celebran en España. Con este motivo se examinó una lista o relación de los que hay ya anunciados y ante el enorme gasto que representa—solamente uno de ellos que se ha de celebrar próximamente en Madrid está presupuestado en 1.200.000 pesetas—, se convino en primer lugar que no era equitativo gravar con todos ellos el presupuesto de Estado, y que por lo tanto, en lo sucesivo, cada Ministerio se encargue de arbitrar recursos para los que sean de su respectiva jurisdicción. Como medida general se adoptó la de seleccionar por su importancia y por los compromisos que tenemos ya contraídos los que se han de celebrar en España. Entre ellos está el de Química Universal y uno de Radiocomunicación, ambos anunciados para celebrarse en Madrid en 1932.

Circulares a los gobernadores

El ministro de Gobernación, ya impuesto de los asuntos de su departamento, comunicó a sus compañeros la impresión optimista que tenía sobre la marcha de los mismos.

Dió cuenta también el señor Matos de las circulares que va a enviar a todos los gobernadores, y en las que se les comunica el deber de ir informando al gobierno de todos los actos, principalmente políticos que se celebren en sus respectivas provincias, así como todas aquellas impresiones, datos o informes que permitan al Gobierno pulsar en todo momento la situación en todos los aspectos y variaciones que se vayan produciendo.

El señor Matos habló también de las conclusiones adoptadas en la reciente Asamblea de farmacéuticos, especialmente en lo que se refiere a la derogación del artículo 13, por la que los farmacéuticos piden que se desautorice a las droguerías la venta de específicos.

Se acordó que el ministro redacte una ponencia sobre este asunto, la cual será examinada en la próxima reunión del miércoles.

Los presupuestos

Por lo que afecta al departamento de Hacienda, después de la impresión satisfactoria que dió el ministro sobre la marcha de los cambios, se habló de los presupuestos de cada departamento, de cuyo estudio se ocupan actualmente los ministros. Estos presupuestos parciales, estarán terminados dentro de la semana entrante, y con este motivo, se acordó dedicar especialmente un Consejo a la cuestión presupuestaria.

El dictamen de casas baratas

Se aprobó en el Consejo el dictamen interministerial sobre Casas baratas. El ministro de Trabajo lo someterá a la firma regia, mañana lunes. En su virtud, se determina el orden de preferencia en la exigibilidad, siempre con arreglo a las disponibilidades existentes.

Como hemos dicho en ocasiones anteriores, se podrá solicitar tan sólo determinados beneficios, como por ejemplo, las exenciones de impuestos. Con respecto al orden de prioridad, se tendrán en cuenta diversos requisitos, tales como capitales o créditos reconocidos, obras realizadas, obras en proyecto, parcelaciones, etc.

Entiende el ministro que, con el dictamen, quedará solucionada toda la situación de obligaciones contraídas, hasta que las Cortes lo resuelvan en definitiva.

Experiencias de plantas medicinales

A propuesta del ministro de Economía, el Consejo acordó conceder una subvención de 10.000 pesetas al Comité de plantas medicinales para que realice experiencias en un terreno de cuatro hectáreas que para este objeto ha cedido el Rey en la Casa de Campo. Se encargará de estas experiencias el doctor Vega.

Otros asuntos

En el Consejo se examinó, como de costumbre, la situación política. Hubo un cambio de impresiones entre los consejeros acerca de las conjuras de carácter político, que se han producido en estos últimos días y de las cuales el Gobierno tiene perfecto conocimiento, pero no les concede gran importancia.

También tuvieron un cambio de impresiones sobre la crisis de trabajo en Andalucía, estimando que las lluvias recientes han venido a aliviar en parte así como las disposiciones adoptadas por el Gobierno, y, por otra parte, la actuación de los particulares que, en opinión del ministro de Trabajo, se ha puesto de manifiesto.

El Gobierno volverá a ocuparse de este asunto con más detenimiento, una vez que el señor Bernaldo de Quirós redacte su informe, ya que en la reunión de anoche el señor Sangro se limitó a dar cuenta de las impresiones que dicho señor le había transmitido al llegar a Madrid, de regreso de su viaje de inspección.

Anoche marchó el Rey a Hornachuelos en la provincia de Córdoba, donde permanecerá cazando unos días.

Despacho con el Rey

Con su majestad despacharon el presidente y los ministros de Instrucción pública y Economía.

El general Berenguer dijo que había firmado varios decretos, uno de un mando de coronel en Ingenieros; un destino a la Guardia Civil; otro decreto sobre reclutamiento, determinando las jurisdicciones que han de intervenir en determinados asuntos de reclutamientos; y otro sobre escuelas de árabe y bereber.

El señor Viguri dijo que había firmado la reorganización del personal del Cuerpo de Pósitos, aprobada en el último Consejo.

El señor Tormo, tres cosas, aprobadas también en Consejo; la reforma de estudios de la Escuela de sordomudos y ciegos; la reforma del patronato de la Rábida y la reforma de la escuela de Joaquín Costa, de Zaragoza.

La jornada del presidente

El general Berenguer saludó en su despacho a los periodistas. Se mostró satisfecho del régimen de lluvias, por estimar que ha servido para aliviar el paro de Andalucía. Se podrá hacer la siembra, dijo, con lo cual durante algunos días tendrán trabajo bastantes obreros. También dijo el presidente que la lluvia ha beneficiado a los espíritus y ha hecho desaparecer la intranquilidad que existía.

Matos conferencia con el gobernador de Barcelona

El ministro de la Gobernación recibió a los periodistas a la una y media. Un informador le dijo que iba a visitarle una Comisión de Reacción Ciudadana integrada por el duque de Santa Cristina, marqués de Casal de los Griegos, condes de las Bárcenas y de la Granja y don Eduardo Ezquerra, para protestar contra la actitud del Ateneo y pedirle le sea retirada a éste la subvención. Otro periodista le dijo que la actualidad era la conferencia con el gobernador de Barcelona, y el señor Matos contestó:

—Efectivamente, he sostenido con él una larga conferencia y he podido apreciar que conoce admirablemente los problemas y la vida de allí. Ya les hablé anteriormente de sus cualidades, que he visto ahora confirmadas. Le encuentro muy bien orientado en todos los problemas, sobre todo en los societarios y económicos. Agregó que le había acompañado en su visita al presidente, a quien se lo presentó, y que también había cumplimentado al Rey.

Respecto a los conflictos sociales, manifestó que, según los telegramas recibidos, no ocurre novedad.

Recibió después el ministro al vizconde de Casa Aguilar, acompañado de los doctores Castresana y Sloker, y a una Comisión de farmacéuticos y estudiantes de Farmacia, que fueron a pedirle la derogación del artículo 13 del reglamento de especialidades.

El apéndice foral de Cataluña

El ministro de Gracia y Justicia recibió a una comisión de Barcelona, compuesta por el presidente de la Diputación, señor Maluquer, decano del Colegio de Abogados, don Raimundo Abadal y ex decano del mismo Colegio, don Amadeo Hurtado, a quienes acompañaba el ministro de Fomento, señor Estrada, y el director de Obras Públicas, señor Taboada. La comisión hizo entrega al señor Montes Jovellar de un ejemplar del apéndice foral de Cataluña al Código civil y de varias copias del mismo para las distintas personalidades que han de asesorar al ministro en la resolución del asunto. El señor Montes Jovellar dijo que estudiará el apéndice detenidamente y lo resolverá en el menor plazo posible, de acuerdo con el Gobierno.

Visitaron también al ministro el Obispo de Madrid Alcalá, el capitán general de la Armada, señor Aznar, y el gobernador y presidente de la Audiencia de Córdoba.

Un decreto sobre casas baratas

El ministro de Trabajo recibió a los periodistas, diciéndoles que todas las huelgas planteadas son de carácter corriente y que se van resolviendo poco a poco. Agregó que había regresado de Andalucía el subdirector de Acción Social, señor Bernaldo de Quirós, el cual le ha dado impresiones del viaje, que son favorables por la ayuda que de momento ha prestado el Gobierno para la realización de obras públicas.

—De todas maneras—dijo el ministro—el problema es allí hondo y penetrante y se ha de acometer un estudio amplio para llevarlo al Parlamento. Este estudio está ya iniciado y seguirá a base del informe que se redacte.

Añadió que el lunes someterá a la firma de don Alfonso el decreto aprobando el dictamen de la Comisión interministerial de casas baratas. Las normas que en él se dictan, dijo, son beneficiosas para cuantos estén interesados en las casas baratas. Mostróse satisfecho de la colaboración que le ha prestado el ministerio de Hacienda, que ha permitido llegar a soluciones prudentes. Dijo, por último, que con este decreto todos los interesados en casas baratas sabrán a qué atenerse.

Dimite el presidente del Consejo ferroviario

Con carácter irrevocable ha presentado la dimisión de su cargo de presidente del Consejo Superior de Ferrocarriles el señor García Ormaechea.

Conferencia internacional aplazada

El Comité Internacional de Organización Científica comunica al Comité Español que se ha aplazado la Conferencia Internacional que habría de celebrarse en marzo próximo, en Praga, para estudiar el tema: "La racionalización como sistema científico, sus consecuencias técnicas y sociales."

La Escuela Normal de Sordomudos y Ciegos

La organización del profesorado de la Escuela Normal de Sordomudos y de Ciegos, que es uno de los decretos firmados ayer por el Rey, se hace sobre la base del profesorado existente en el Colegio y el de la Escuela Superior del Magisterio que puede utilizarse. Así, pues, los profesores de ésta que quedan en excedencia forzosa podrán, si lo desean, desempeñar cátedras en la Escuela de Sordomudos.

Organización de los Cuerpos de Vigilancia y Seguridad

En la "Gaceta" de ayer se publican los 232 primeros artículos del Reglamento de los Cuerpos de Vigilancia y Seguridad, cuya publicación, según se expone en el preámbulo, es necesaria por no existir todavía una disposición que reglamente sus funciones.

Por los ministerios

Fomento.—Visitaron al ministro el Consejo de Administración de ferrocarriles de M. Z. A., el de la Compañía del Norte, don Vicente Canto, el director de Industrias, señor Casanova, el Consejo de Obras públicas, don Trifón Gómez, secretario general del Sindicato Nacional Ferroviario, el señor Díaz Cordobés, el gobernador de Tarragona, señor Alonso Jiménez, los magistrados del Tribunal Supremo don Manuel Pérez Rodríguez y don Pedro Martínez Muñoz, el señor Llaneza, y, por último, el Consejo Superior de Ferrocarriles.

Economía.—Visitaron al ministro el señor Lóriga, el ex gobernador don Constantino Vázquez, el señor López Suárez, el presidente de la Diputación de Vizcaya, marqués de Villafranca, acompañado del ex diputado señor Careaga y don Angel Gálvez Cañero.

La candidatura monárquica por Sevilla

SEVILLA, 29.—La concentración monárquica ha aprobado la candidatura oficial de Sevilla y la provincia para las próximas elecciones a Cortes. Se han designado por Sevilla a don Tomás Ibarra, don Juan Vázquez de Pablo, conservadores; al conde de Guadalhorce, al marqués de Luca de Tena y a don Antonio Rodríguez de la Borbolla; por el distrito de Cazalla, a don Pedro Parias, de la Unión Monárquica Nacional; por Carmona, a don José María Ibarra, de la U. M.; por Estepa, a don Manuel Blasco Garzón, albista; por Marchena, a don Jaime Oriol, de la Liga Católica; por Sanlúcar, a don José Monje Bernal, católico; por Morón, a don José Huesca, agrario; por Utrera, al marqués de Monteflorido, conservador. Senadores: por la Universidad, don Carlos Cañal; por Sevilla, al conde de Halcón, don Manuel Hoyuela y don Ildefonso Marañón, y senadores vitalicios, marqués de Torrenueva, y por la Sociedad Económica de Amigos del País, don José Gastalver.

La política agraria en Cuenca

CUENCA, 29.—La política agraria ha tomado gran impulso en el partido de Huete, de esta provincia, donde los agrarios se unen para luchar en las próximas elecciones a diputados a Cortes. Presentarán candidato a don Francisco Ruiz Jurado, oriundo de la región y actual juez de instrucción de Teruel.

LA SITUACION INTERNACIONAL

ESTE POBRECITO MUNDO

("Glasgow Daily Record".)

Empieza en Montevideo la huelga general

Un movimiento de solidaridad con los conductores de "taxis"

Se crea en el Brasil un Tribunal especial para delitos políticos

MONTEVIDEO, 29.—La Federación Regional Obrera ha acordado declarar hoy la huelga general como solidaridad con los conductores de "taxis" en huelga desde hace unos días.

Se han registrado algunos incidentes. Los conductores de "taxis" han ejercido coacciones y apedrearon dos autobuses. La Policía se ha visto obligada a intervenir para dispersar a los huelguistas. Como consecuencia de estos disturbios han resultado varias personas heridas y la Policía ha practicado numerosas detenciones.—**Associated Press.**

Tribunal especial en el Brasil

RIO DE JANEIRO, 29.—El presidente señor Getulio Vargas ha creado un tribunal especial formado por cinco jueces que tendrá jurisdicción para juzgar crímenes y delitos políticos.

Se afirma que ante este Tribunal comparecerán gran número de políticos del derribado régimen. Los que no puedan aparecer por encontrarse en el extranjero, serán declarados en rebeldía.—**Associated Press.**

La misión naval

LONDRES, 29.—Telegrafían de Wáshington al "Morning Post" que el Gobierno brasileño ha notificado a los Estados Unidos la supresión de la Sección naval norteamericana, existente en el Brasil desde 1922, alegando razones de economía.

Esta supresión se esperaba, como consecuencia de la irritación que produjo al actual Gobierno brasileño, cuando todavía era un núcleo revolucionario, el embargo decretado contra él en cuestión de armamentos por el Gobierno de Wáshington.

EL GOBIERNO INGLES PIDE A LOS MINEROS CUATRO DIAS DE TREGUA

Todavía se cree posible evitar que se declare la huelga el lunes

Con todo, han parado 92.000 mineros de Escocia

Las conferencias del jueves próximo serán decisivas

(Radiograma especial de EL DEBATE)

LONDRES, 29.—El Gobierno ha dirigido a los propietarios de minas de carbón un mensaje pidiéndoles que acepten una reunión con los trabajadores, para estudiar arreglos provisionales hasta la conferencia anunciada para la semana próxima. También se ha dirigido a los obreros, rogándoles que acepten estas negociaciones y entren al trabajo el lunes.

El llamamiento ha tenido éxito y en los diferentes distritos se han convocado reuniones para hoy.

Por su parte, la Federación se ha dirigido a las asociaciones de distrito, para que "se reúnan con los propietarios inmediatamente e intenten arreglo temporal para trabajar a base de siete horas y media en las mejores condiciones que sea posible obtener, por contratos que durarán hasta la conferencia del jueves próximo".

Cook, el secretario de la Federación de mineros, ha dicho que, a pesar de la decisión de la conferencia, cree que se llegará a un acuerdo pacífico y por su parte, declaró que hará todo lo posible para evitar la huelga. Además, está seguro de que los obreros quieren llegar a un acuerdo provisional que permita trabajar hasta el jueves, cuando con todos los datos a la vista los sindicatos podrán considerar de nuevo la situación.

El "Daily Herald", órgano de los laboristas, dice que si se puede ganar algo de tiempo y prevenir el paro del lunes, hay motivos para guardar toda clase de esperanzas, porque antes de que se acabe la semana que viene la intervención del Gobierno habrá conseguido un acuerdo general.

* * *

LONDRES, 29.—Después de reuniones que han durado varias horas existe una ligera esperanza de poder restablecer la paz minera. Pero la situación e stodavía muy crítica, a pesar de la intervención del Gobierno, subsistiendo todavía la amenaza de que se llegue al paro el lunes, día en que entrará en vigor la jornada de siete horas y media.

Se ha reunido en Glasgow la Comisión carbonera de conciliación. No habiendo podido llegar a un acuerdo, dijeron que el lunes darán a conocer sus condiciones, que deberán entrar en vigor dentro de catorce días. Entretanto se han reabierto los poos de Reateron.

Otra derrota laborista

LONDRES, 29.—La elección parcial por la circunscripción oriental de Renfrew ha dado el siguiente resultado:

Lord Douglas, conservador, 19.753 votos.

Irwin, laborista, 12.293 votos.

Brown, nacionalista escocés, 4.818 votos.

* * *

N. de la R.—En las elecciones generales de 1928 el resultado fué:

Mac Robert, conservador, 18.487 votos.

Munro, laborista, 12.293 votos.

Los conservadores ganan, por consiguiente, 1.266 votos y los laboristas pierden 4.631. Más importancia tiene la ganancia conservadora en una elección cuyo resultado estaba previsto por la pérdida de votos de los laboristas. Esto último se explica en parte por la actitud del partido laborista oficial, que se negó a apoyar la candidatura de Irwin, afiliado al partido laborista independiente.

Nuevo embajador yanqui en Méjico

MEJICO, 29.—El nuevo embajador de los Estados Unidos en Méjico, señor J. Reuben Clark, ha presentado sus cartas credenciales al presidente Ortiz Rubio.

El nuevo embajador ha manifestado que durante su mandato en Méjico no permitirá que se beban bebidas alcohólicas en la Embajada. — **Associated Press.**

Los disturbios del Perú

GUAYAQUIL, 29.—Los pasajeros que han llegado a esta ciudad en aeroplano desde Lima confirman las noticias referentes a los graves desórdenes registrados en el Perú. Sin embargo, han manifestado que las autoridades han logrado sofocar la rebelión y que, por lo tanto, el Gobierno no se ve amenazado.—**Associated Press.**

MUNDO CATOLICO

Asamblea diocesana de Juventud Católica

Va a publicarse una interesante correspondencia del Papa Alejandro VI

Ayer tarde se ha celebrado la Asamblea de representantes de la Unión diocesana de Juventud Católica, bajo la presidencia de don Pedro Antonio de Alarcón. Después de aprobada el acta de la Asamblea anterior, se dió cuenta de que hay organizada para los jóvenes una tanda de ejercicios en Chamartín los días 7, 8 y 9 de diciembre próximo por el P. Victorino Feliz, y que en Carnaval o Semana Santa, se organizará otra tanda en las Padres Paules.

Por otra parte se aconsejó a todos los centros celebren sus ejercicios en la época que juzguen oportuna, para tratar de coincidir todos los centros en una Comunión general. Se acordó también seguir celebrando los retiros espirituales cada dos meses. Se aconsejó que en todas las entidades de jóvenes, se aumente la piedad, base de toda acción católica.

Respecto a los círculos de estudios, se verá con interés que existan en todos los centros, prometiéndose por parte de la Unión diocesana el apoyo a los que lo necesiten y que los centros que tengan medios de ayudar a los que se encuentren con menos disposición de actuar por sí solos, procuren hacerlo.

Acordó la Asamblea incrementar la propaganda en Madrid y sobre todo para la fundación de juventudes campesinas por toda la diócesis, habiéndose visto con agrado el aumento durante el pasado curso de varios y florecientes centros en la provincia.

También se tomó el acuerdo de que los centros estudien de un modo firme la cooperación que han de prestar a la revista de la Unión diocesana "Alma Joven". En vista del deseo manifestado por diversos centros de estudiar la conveniencia de la revisión del Reglamento actual, se acordó celebrar en enero una Asamblea con carácter extraordinario, en la que de una manera definitiva quede formado el Reglamento que para el futuro haya de regir en la Unión diocesana.

La comisión nominadora designada en a Junta de presidentes última, propuso a la asamblea la reelección de los miembros de la Junta directiva, a quienes correspondía cesar en sus cargos, y aprobado así por aclamación, quedó la Junta en la siguiente forma: presidente, don Pedro Antonio de Alarcón; vicepresidente, don Rafael Pajarón; secretario, don Gregorio Santiago; vicesecretario, don Tomás Bernardos; tesorero, don Ramón Pajarón, y vicetesorero, don Juan Blanco. El presidente dió las gracias en nombre de la Junta y se levantó la sesión a la cual había concurrido nutrida representación de los centros parroquiales y extraparroquiales de la diócesis.

La Juventud Católica de San Andrés

Con motivo de la fiesta de su Patrón, esta Juventud Católica ha organizado para hoy, los siguientes actos:

Ocho y media. Desayuno. Once. Partido de football, entre el equipo de los ex alumnos salesianos y el de la Juventud, en el campo de la Ronda de Atocha, 17.

Dos tarde. Almuerzo en el Mesón del Segoviano. Cinco. Velada teatral en el salón de los PP. Salesianos (Sebastián Elcano, 2), en la que tomará parte el cuadro artístico de la Juventud, con el juguete cómico "Pulmonía doble", a cargo de los señores Montero, Sánchez (E.), Fernández (J.), Martín (A.), Gracia (M.) y Novo.

Las obras del Pilar

Lista número 116 de la suscripción abierta en Madrid. Suma anterior: 207.714 pesetas. Doña Rina Richard! (giro de Lisboa), 25 pesetas; E. L., 25; Una devota, 5; don Maximiliano y Joaquina Hernández, 10; Una devota del Pilar, 4; doña Filomena García, 50; A. P., 25; don Julián Merodio, 25; Soledad Villalón, 2; doña Angela Troyano y Fernández de Soto, viuda de Morales e hijos, 1.000; doña Asunción Montoto, 80; doña Concepción Troyano, 5; doña Josefa Lorenzo, 1; don Fernando Huelves, 10; Unos devotos de la Virgen, 20; Una cigarrera madrileña, 5; J. Fernández, 5; don Santiago Marzo, 25; doña Eusebia Muro, viuda de Barruete, 5; S. N., 25. Total: 209.066 pesetas.

* * *

Continúa abierta la suscripción todos los días, de ocho a doce de la mañana, en la Colecturía de la parroquia de San Ginés, calle del Arenal, 13.

* * *

ZARAGOZA, 29.—La suscripción para las obras del Pilar alcanza hoy la suma de 2.796.396,10 pesetas. En la lista de hoy figuran un donativo de 1.975,40 pesetas del Ayuntamiento de Alcañiz y otro de 5.000 de doña Concepción Fapi, viuda de Santapau, de la misma población.

Correspondencia de Alejandro VI

(De nuestro corresponsal)

ROMA, 29.—La Agencia "Corrispondenza" publica la noticia de que el célebre historiador Pastor, antes de morir, inspeccionando el archivo secreto del Vaticano, encontró parte de la correspondencia privada de Alejandro Sexto, referente a los años 1493 y 1494. Angelo Merchati, prefecto de los Archivos, publicará ahora esta correspondencia como suplemento de la historia de los Papas de Pastor.

Entre las cartas citadas hay seis de Carlos VIII, Rey de Francia; cuatro de las cuales van dirigidas a Alejandro VI, una a César Borgia y una al Cardenal Croslaye. Hay dos cartas de Juan Sforza, primer marido de Lucrecia Borgia, y siete de Lucrecia Borgia, todas ellas dirigidas a Alejandro VI. Además hay otras dos cartas de Julia Farnesio Orsini y tres notas de Vannozze Catani.

Las letras de Alejandro VI son todas originales de su puño y letra.—**Delfina.**

Nuestros suscriptores de Madrid deben recibir EL DEBATE en su domicilio antes de las nueve y cuarto de la mañana

Cualquier deficiencia en el servicio será corregida inmediatamente avisando a nuestro departamento de Circulación. Teléfonos 71500 y 71509.

—Pero ¿qué ocurre? ¿No hay más que queso esta noche?

—Sí; es que se me empezaron a arder las patatas y la carne, ¿sabes?, y al retirarlas las volqué sobre el plato de dulce, que también se prendió, y tuve que apagar el fuego con la sopa.

("The Humorist", Londres)

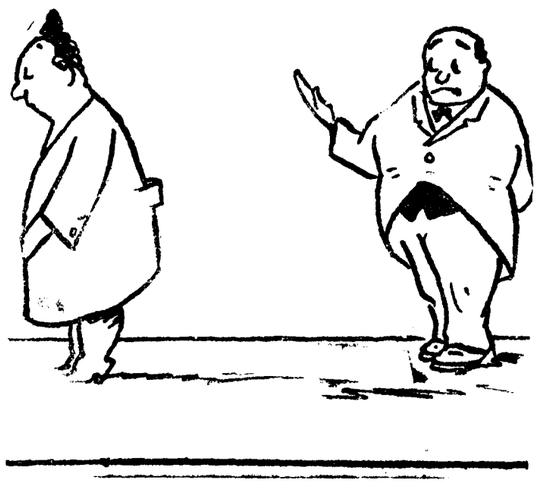

DESPUES DEL MATRIMONIO

—Tengo que hacerte una confesión, amigo mío. Llevo dentadura postiza.

—¡Bah! No te preocupes. Ya me lo figuraba.

—Sí, pero... es que no está pagada todavía.

("Pages Gaies", Iverdon)

—Si logro matar a este maldito policía, marcaré el día de hoy con piedra blanca.

("Le Rire", París).

—¿Cuántos peces pescaste anteayer, Rodolfo?

—Seis, querida mía.

—¡Qué ladrones! ¡Y de la pescadería te traen la cuenta por ocho!

("Everybody", Londres).

En Bilbao se celebraron ayer veintiocho bodas

Una suscripción en Linares para remediar la crisis obrera

Adhesiones a la Confederación del Ebro

Robo en un establecimiento

ALMERIA, 29.—En Los Gallardos, se ha cometido un robo de dinero en el establecimiento de comestibles de Sebastián González. Los ladrones, que eran tres, fueron vistos por una vecina, cuyo esposo disparó la pistola al aire, huyendo aquéllos. Más tarde volvieron y lograron censurar el robo, a pesar de verlos otro vecino que pidió auxilio.

—La visita de la Escuadra española, que se había anunciado para el domingo, ha sido aplazada sin determinarse la fecha.

Aterrizaje forzoso

ALMERIA, 29.—Por avería en el motor aterrizó en Vélez-Rubio el aparato "Breguet número 83", pilotado por el teniente Gómez del Barrio y un mecánico. Ambos resultaron ilesos. El aparato sufrió algunos desperfectos.

—Mañana es esperada en este puerto la Escuadra española, que se halla fondeada en Málaga.

Veintiocho bodas en un día

BILBAO, 29.—Como contraste con la carestía de la vida, hoy contrajeron matrimonio en la Basílica de Begoña veintiocho vecinos.

—En la fábrica del gas estalló un horno a causa de la reconcentración de gases. Resultó herido de gravedad Félix Ruiz, de ocurrir la explosión cinco minutos antes, hubiera tenido fatales consecuencias.

Las aguas de Bilbao

BILBAO, 29.—Esta mañana marcharon a Ordunde para ver las obras de traída de aguas a Bilbao el gobernador civil, señor Cabrera, y el alcalde, señor Careaga. Almorzaron allí y esta tarde regresaron a la capital.

Dos conferencias en Centros escolares

CADIZ, 29.—En el Centro escolar, con asistencia de las autoridades representadas y enorme concurrencia, dió una conferencia el catedrático del Instituto don Enrique Alvarez López, sobre el tema "Cultura profesional y cultura humana". El conferenciante fué muy aplaudido en su brillante disertación.

—Se ha celebrado en la Casa del Estudiante de la Federación de Estudiantes Católicos, con asistencia de las autoridades representadas y gran concurrencia, una conferencia del abogado y orador don Manuel Fal Conde, acerca del tema "Confesionalidad y acción". El disertante fué ovacionado.

Protestas contra un servicio

CUENCA, 29.—El tren correo que debe llegar a esta ciudad a las tres de la tarde normalmente, sufre con frecuencia un retraso de cuatro horas, lo que causa grandes perjuicios al comercio y a los viajeros y Prensa. La población se queja del servicio y del material, y las fuerzas vivas se proponen elevar una protesta a los Poderes públicos.

Un automóvil lo lanza al río

FERROL, 29.—En la carretera de Betanzos un automóvil arrolló a un campesino llamado Nivardo García, al que lanzó de un topetazo al río. Gracias al auxilio que le prestaron unos vecinos no pereció ahogado. Recogido, fué asistido de la fractura de una pierna y otras graves lesiones.

Inscripción para resolver la crisis obrera

LINARES, 29.—Por haber fracasado la Comisión integrada por el alcalde y fuerzas vivas, que visitó a algunos ministros para resolver la crisis obrera mediante la reanudación de obras públicas suspendidas, entre otras las del ferrocarril de Baeza a Utiel, convocó el alcalde a los propietarios, que serían recargadas en el caso de ser menores que las debidas, según la contribución, para formar un fondo destinado a emprender obras municipales. En pocos días, la cantidad llega a cerca de las cuarenta mil pesetas.

El señor Yanguas ha aportado seis mil pesetas ,otro propietario cinco mil, algunos, mil, y la mayoría, quinientas. Han comenzado algunas obras en las que se han colocado bastantes obreros.

La Cámara Agrícola Provincial se ha dirigido al gobernador, indicando que la solución del conflicto del paro no está en los alojamientos y suscripciones, sino en las obras públicas. La Prensa comparte este criterio. El "Diario Regional" sostiene que son ilegales las multas que impone el gobernador a los patronos que se niegan a alojar obreros.

Entrega de vagones a la Argentina

SAN SEBASTIAN, 29.—Las autoridades han sido invitadas para el acto que se celebrará el 4 de diciembre en la fábrica de vagones de Beasain con motivo de la entrega oficial a los representantes de la República Argentina de cien vagones allí construídos para dicha nación. También han sido invitados el ministro y subsecretario de Economía.

Trastornos por un descarrilamiento

VIGO, 29.—A causa del accidente ferroviario ocurrido en la línea del Norte entre las estaciones de San Claudio y Puebla de Brollón, la Prensa de Madrid y la correspondencia que debía haber llegado a la una de la tarde de ayer, llegó esta mañana, poniéndose a la venta los periódicos a las ocho. La correspondencia se repartió esta tarde, lo que causa considerables trastornos, pues se dice además que el arreglo de la vía tardará cinco días en efectuarse. Las estaciones gallegas han recibido órdenes de no admitir facturaciones de mercancías y la Compañía del Oeste no despacha billetes de viajeros más que hasta Monforte.

La Confederación del Ebro

ZARAGOZA, 29.—Se ha reunido esta mañana la Junta de gobierno de la Confederación del Ebro, dando una nota en términos parecidos a los que ayer manifestó el señor Lorenzo Pardo, en la asamblea de la Confederación. La Diputación provincial ha acordado en sesión de esta tarde, apoyar ante el Gobierno la fórmula propuesta por el director técnico de la Confederación. El Ayuntamiento de Osera, se ha dirigido a la Diputación, pidiendo que convoque a todos los Ayuntamientos de la provincia para ponerse al lado de la Confederación. El Sindicato Central de Aragón de Asociaciones agrarias católicas, se ha dirigido a todos los Sindicatos de Cuenca, para que apoyen las gestiones de la Confederación, y, por último, la Junta de gobierno ha acordado trasladarse a Madrid, acompañada de todos los Sindicatos que puedan, con objeto de gestionar del Gobierno la pronta solución del problema.

Un acto cultural

ZARAGOZA, 29.—La Universidad de Zaragoza celebrará el próximo martes un acto solemne para conmemorar el segundo milenario de Virgilio y el XV centenario de San Agustín. El acto se celebrará en la sala de conferencias de la Facultad de Medicina.

LA SITUACION DE LA POLITICA CATALANA

Cambó prepara su manifiesto al país y se propone organizar un curso de conferencias polémicas para agrupar adeptos. Prosigue la labor del alcalde por el fomento de la Beneficencia

ACUERDOS DE LA CAMARA DE LA PROPIEDAD

(Crónica telefónica de nuestro corresponsal)

BARCELONA, 29.—Hoy ha regresado el señor Cambó de su rápido viaje a París. Nadie le ha visto. Nadie, fuera del reducido núcleo de familia y secretarios, tenía noticia del regreso. Recluído en lo más alto de su elevada casa, vive aislado y constituye un enigma para propios y extraños. No se sabe de él más que rumores, infundios, cábalas, detalles aislados. Ningún periodista logra entrevistarse con el político regionalista. Un periódico humorístico ofreció un premio a la persona capaz de asegurar que había visto a Cambó. Como réplica, una revista catalana publicó una información con fotografías en las que aquél se manifiesta en la plenitud de sus energías.

Sin embargo, los agoreros lanzan pronósticos de pesimismo, aunque todos los indicios hacen suponer que el "leader" catalán se reintegra plenamente a la política. Lo que puede suceder, es que un día sorprenda la noticia de que algún ex diputado liberal, después de aconsejarse del duque de Maura, acepte la jefatura de Cambó.

Hace varios días se viene afirmando que éste prepara un manifiesto a la opinión española, formulando un programa político en el que se abordan todos los problemas nacionales. Ello servirá de base para la constitución de un potente partido monárquico que, saliendo de los estrechos límites de Cataluña, estará dispuesto a asumir las responsabilidades del Poder y dará quizás nuevos rumbos insospechados a la política española.

Todo esto produce expectación. Cambó, político catalán que ha tomado una parte muy directa en el desenvolvimiento de la cultura y evolución catalanas, ha de encontrar más numerosos partidarios en el resto de España que en la propia Cataluña. Desde luego, es entre sus paisanos donde alientan sus más enconados enemigos. La Liga regionalista que secunda a Cambó, no es ni con mucho el grupo más numeroso ni el que congrega a los intelectuales. Los elementos catalanistas, que lógicamente debieran encontrar un motivo de satisfacción y una garantía para las reivindicaciones de Cataluña, en la exaltación del señor Cambó, le siguen ahora con enconada hostilidad. Por otra parte, los elementos monárquicos españolistas que combatían la política equivocada y el sospechoso nacionalismo de Cambó, contemplan con insatisfacción el nuevo rumbo francamente monárquico y orientado hacia una España grande, que parece dispuesto a seguir de una manera franca y declarada. La rebelión de unos y otros contra Cambó llega al punto de que, antes de transigir con él, parecen dispuestos a parlamentar los españolistas de abolengo con los exaltados separatistas de Acción Catalana.

Es uno de tantos contrasentidos de la política catalana, que resulta incomprensible fuera de aquí. Mientras tanto, Cambó, ajeno casi a la expectación que despierta, trabaja en su manifiesto a la opinión española y, para constituir el fuerte partido, organiza un curso de conferencias polémicas, una especie de Congreso libre en el que se pondrán a debate los problemas nacionales planteados para formar un programa de Gobierno capaz de alinear el mayor número de adeptos.—**Angulo.**

Llegada de Cambó

BARCELONA, 29.—En el expreso de lujo de Francia, llegó hoy de París el ex ministro señor Cambó.

Agasajo al infante don Carlos

BARCELONA, 29.—En un hotel ha sido agasajado este mediodía con un "lunch" el infante don Carlos, como despedida al cesar en el cargo de capitán general de la región. Asistieron unos 800 jefes y oficiales de la guarnición, que ovacionaron a Su Alteza al entrar en el salón. El capitán general, señor Despujols, ofreció el agasajo y expresó la inquebrantable adhesión de la guarnición de Barcelona al Rey y a la Monarquía. Rogó al Infante que cuando vaya a Madrid, se haga intérprete cerca del Soberano, de los sentimientos de fidelidad al Rey de la guarnición de Barcelona.

El infante don Carlos agradeció mucho estas frases, y dijo que el desempeño de su nuevo cargo de inspector general del Ejército, será muy fácil por la disciplina que reina en todas las guarniciones españolas.

—El lunes marcharán los infantes don Carlos y doña Luisa, acompañados por sus hijos. Se ha acordado que se rindan honores a sus altezas y a la estación acudirá una compañía de Infantería con bandera y música. A la estación concurrirán todos los jefes y oficiales de la guarnición.

El mapa geográfico de Cataluña

BARCELONA, 29.—El Instituto de Estudios Catalanes se ha encargado nuevamente del servicio del mapa geográfico de Cataluña y ha empezado a realizar estudios. Las hojas del mapa se pondrán a la venta próximamente.

El alcalde se ocupa de la Beneficencia

BARCELONA, 29.—Prosigue el alcalde su labor a fin de enfocar y resolver el problema de la Beneficencia. Ha visitado el Asilo de Nuestra Señora de Port y recibió varias visitas. Celebró asimismo una reunión para nombrar la Junta que ha de administrar los fondos que se recauden. Por la tarde inauguró la Exposición del pintor valenciano Ismael Blat, con el que recorrió detenidamente la Exposición y elogió mucho las obras presentadas. Al salir, tuvo una detenida conferencia con algunas personalidades que se hallaban en el certamen y les explanó sus proyectos en relación con la Beneficencia.

Reunión de la Cámara de la Propiedad Urbana

BARCELONA, 29.—Se ha reunido la Cámara de la Propiedad Urbana. Entre otros asuntos, tomó en consideración el acuerdo adoptado en la anterior Asamblea de una comisión de relaciones y enlace de la Cámara con las asociaciones de propietarios. Tiene por principal objeto dicho Comité, cooperar con sus trabajos para conseguir las mejoras que necesiten las barriadas. Se habla de la posibilidad de nuevos impuestos o aumento de los arbitrios actuales y el presidente de la Cámara manifestó que se había ocupado ya del asunto que había sido involucrado con los arbitrios extraordinarios de la Exposición. También se trató del proyecto del conde de Güell, de aprovechar las fianzas de los alquileres para fines benéficos. A ello se opondrá la Cámara, ya que no hay disposición que permita disponer de dinero que es del inquilino y solamente en calidad de depósito de fianza. Se acordó que don Juan Pich y Pon, sea el encargado de entrevistarse con el alcalde, para tratar de los diferentes asuntos que interesan a la Cámara.

Las huelgas siguen igual

BARCELONA, 29.—Sigue igual la huelga de impresores y el conflicto de la fábrica de lámparas Z.

—El Juzgado especial que instruye sumario por la última huelga, ha tomado declaración a tres miembros de la Confederación Regional de Sindicatos Unicos, que negaron integraran el Comité de huelga.

Los malos tratos a los presos

BARCELONA, 29.—El Juzgado del distrito de la Universidad ha dado por concluso el sumario instruído por las denuncias de malos tratos a los presos de la cárcel. No se ha dictado por ello ningún auto de procesamiento.

—El Ayuntamiento ha presentado una denuncia contra un tratante de ganado que sacrificó una vaca enferma.

—En el expreso de Madrid han llegado el duque de Arión, los ex gobernadores civiles de Barcelona, señores Montañé, y Sedó.

LA PRENSA ALEMANA HABLA DE UNA CUADRUPLE ALIANZA NAVAL

Se dice que está formada por Francia, Inglaterra, Estados Unidos y Japón

La S. de N. ha recibido la protesta alemana por los sucesos de Alta Silesia

NAUEN, 29.—El corresponsal del "Deutsche Allgemeine Zietung" en Ginebra comunica que se advierten síntomas de acuerdo naval entre Francia, Inglaterra, Estados Unidos y Japón, según el cual se concede a Francia un determinado límite en sus armamentos, límite que podrá sobrepasar en el caso de que los armamentos navales de Italia y Alemania juntas, sean superiores a los de Francia.

Alemania ha estado hasta ahora desatendida en lo que respecta a cuestiones navales. Por esto, si tal noticia se llegara a confirmar, Alemania, dice el "Deutsche Allgemeine Zeitung", se vería mezclada, muy a pesar suyo, en la cuestión que Francia e Italia están debatiendo.

La nota alemana

GINEBRA, 29.—La nota del Gobierno alemán relativa a los suecsos de Alta Silesia se recibió esta mañana en la Sociedad de Naciones y se comunicó al mismo tiempo a todos los Estados miembros de la Sociedad. La nota se publicará el miércoles próximo en Berlín y en Ginebra.

Se dice que la nota alemana está dividida en las cuatro partes siguientes:

Primera. Una nota de introducción en la que el Gobierno alemán pide que se inscriba la cuestión en el orden del día de la próxima reunión del Consejo de la Sociedad.

Segunda. Relato de los sucesos.

Tercera. Observaciones del Gobierno alemán a propósito de los hechos ocurridos.

Cuarta. Documentación, interrogatorios, informes, etcétera.

La "Vossische Zeitung" dice que el Reich reclama indemnizaciones para los miembros de la minoría alemana perjudicados por aquellos incidentes y garantías de que en lo sucesivo sean respetados los derechos de dicha minoría.

Por otra parte, se dice que la nota afirma que diez mil alemanes de Polonia fueron desposeídos de sus derechos electorales sin la menor justificación y que a 30.000 electorales alemanes no se les permitió votar en el distrito de Kattovich, alegando defectos en la documentación. Añade que durante la campaña se cometieron toda clase de actos terroristas para atemorizar a la población alemana, sin que la Policía quisiera intervenir.

Acompaña a la nota un memorándum con los datos de diez casos especiales y promete para cuando se discuta la cuestión ante el Consejo, toda la documentación y las pruebas necesarias.

Los nacionalistas y el desarme

BERLIN, 29.—El "leader" nacionalista señor Hugenberg ha dirigido un telegrama al canciller Brüning pidiendo que Alemania recobre su libertad en cuestión de armamentos o se retire de la Sociedad de Naciones.

Estados Unidos en el Tribunal de La Haya

WASHINGTON, 29.—La decisión del presidente Hoover de presentar a la próxima sesión del Congreso el protocolo de adhesión de los Estados Unidos al Tribunal de La Haya ha causado gran sensación.

Los partidarios de esta adhesión aseguran que el presidente encontrará en el Congreso una mayoría de dos terceras partes.

EL DEBATE, Colegiata, 7

FIGURAS DE ACTUALIDAD

Phya Abinbal Rajamaiti, nuevo ministro de Siam en España, que ayer presentó sus cartas credenciales

El Cristo del Amor no es de Montañés

Un investigador ha encontrado una escritura que acredita que el autor de aquella imagen es Juan de Mesa

SEVILLA, 29.—El investigador sevillano don Celestino López Martínez ha encontrado en el Archivo de Protocolos una escritura fecha el 4 de junio de 1620, que acredita que Juan de Mesa es el autor de la maravillosa escultura del Cristo del Amor, atribuída hasta ahora a Martínez Montañés. Se pagó por la escultura mil reales, según dice el documento. El investigador ha dado cuenta del hallazgo a la Academia de Bellas Artes.

* * *

N. de la R.—Una nueva sorpresa para los historiadores de la imaginería española es el descubrimiento de la documentación del Cristo del Amor que se venera actualmente en la iglesia parroquial del Divino Salvador de Sevilla. Durante muchos años la efigie ha sido atribuída como tantas otras a Juan Martínez Montañés, y no pocos eran los que reputaban al Cristo del Amor como una de las obras más claramente de acuerdo con el estilo del genial imaginero de Alcalá la Real. En efecto, el Cristo del Amor, consuena maravillosamente con ese carácter clásico que valió a Montañés el título de Fidias sevillano. Es un Crucificado en el que sorprenden sobre todo las formas bellas y apolíneas presentadas en la actitud tranquila de un cuerpo muerto. La anatomía del desnudo, pertestamente estudiada, no desentona ni altera la belleza de la imagen. El Cristo del Amor representa el reposo clásico de la muerte, después del dinamismo de la agonía. La cabeza cae muellamente sobre el torso como dormida. La expresión es tierna y apacible. Y el cuerpo cuelga todo de los brazos que sostienen la portentosa talla al madero. Estas impresiones deducidas de la simple contemplación de la Imagen acusan el estilo de Montañés, en relación con una auténtica efigie del mismo, conocida con el nombre de Cristo de los Cálices. De ahí, ha podido venir la confusión que ahora desvanece el documento descubierto por el señor López Martínez. Confusión que en parte también justifica, el parentesco artístico de maestro y discípulo que media entre Montañés y Juan de Mesa. Pero una vez clasificado el Cristo del Amor, la noticia viene a robustecer el ya consolidado prestigio de este último imaginero. Porque desde enero de 1928, en que se inició el movimiento de los investigadores sevillanos en pro de la historia del arte andaluz, pasan de media docena las grandes efigies de Montañés, que vienen a ser obras de Juan de Mesa: el famoso Cristo de Vergara, el San Juan Bautista del Museo Provincial de Sevilla, la Virgen de la Victoria, el Cristo de la Conversión del Buen Ladrón, el de la Buena Muerte de la Universidad hispalense, Jesús del Gran Poder y ahora el Cristo del Amor. Con ello Juan de Mesa, el desconocido artista cordobés, vindica un puesto en la plástica española al lado de su maestro, y al lado de Mena, Alonso Cano y Hernández. Hay que deshacer, sin embargo, la consecuencia negativa. No se aminora con estas cosas la gloria artística de Montañés. Aunque no fuera autor más que de los relieves de Santiponce, de las Inmaculadas y del Cristo de los Cálices, ello bastaría para asegurarle un puesto preeminente en el firmamento del arte español.

Mas volviendo al Cristo del Amor, digamos que pertenece a una de las Cofradías de más abolengo de cuantas existen en la ciudad del Betis. Se titula la Hermandad de la Sagrada Entrada en Jerusalén, Santísimo Cristo del Amor, Nuestra Señora del Socorro y Santiago Apóstol, y sale procesionalmente todos los años en la tarde del Domingo de Ramos. El Cristo del Amor figura en el segundo de los tres "pasos" que saca la Cofradía, sobre soberbia "canastilla" tallada y dorada, con cuatro candelabros de luces en los extremos. Se le profesa gran devoción en la ciudad y durante todo el año se le rinde un culto ferviente.

Luis ORTIZ Y MUÑOZ

AUTOMOVILES MARCA REO ANTES RIO
Ultimos modelos, varios tipos quedan disponibles. Tienda exposición: Glorieta San Bernardo, 3.

La protesta contra el Ateneo

Nuevas firmas que agregar a las publicadas ayer y anteayer suscribiendo la instancia dirigida al jefe del Gobierno en protesta contra la actitud antipatriótica del Ateneo de Madrid:

Marqués de Castelar, conde de Sástago, Luis María Estibalez, José Elorza, Juan Jurán, conde del Asalto, marqués de Perales, Fernando de la Puente, Vicente de la Puente, José María Artiñano, José Hurtado, Luis Argüelles Pulgar, marqués de Navarrés, Melchor Benítez, marqués de Centellas, Ernesto Jáusegui, Enrique Recarte, Luis de Ceano-Vivas.

Marqués de Laviana, José Luis Milla, Ignacio Ansaldo, Francisco Ansaldo, marqués de Angenet, Luis Morenes, Manuel de Landecho y Velasco, Juan José de Landecho y Velasco, Gabriel Lubias Felíu, Teodoro de Larrauri, Enrique Moset, Emilio Oviedo, Aurelio Alvarez, José Alvarez, Amalio Oviedo, Conrado Oviedo, Emilio Palazuelos, Aníbal Alvarez.

Emiliano Rodríguez, Antonio Cuevas, Manuel Florez, Félix Niño, José Martínez, Eloy Huici, Felipe Vaquero Cañivano, Julio Pérez Ibáñez, Vicente González Duarte, Marcelino Martín Hernández, Francisco Díaz Alvarez, Alfonso Fernández Díaz, Francisco Pérez Sanz, Eleuterio Sanz Pérez, Ismael de la Mata Pérez, Fermín González Ocina, Angel Vicente Muñoz, José Arraoz García, Francisco Pérez Sanz, Agustín Albedi, Avelino Muñoz, Fernando Fernández de Córdoba, Pablo Montesino, Juan Castañón, Carlos Iniesta, Félix Muñoz y García, Antonio Muñoz y García, Angel Fernández, Antonio Cores, Julián Rubio de la Hoz, Eugenio García Ruiz, Santiago Olave González, Francisco Muñiel Mayor, Alberto Ranz Beltrán, Luis Merino Ruiz, Francisco Jezgado García, Víctor Moreno Sanz.

Amador Resines Escudero, Adrián Herranz Monroy, Alejandro Seviano Herrán, José de Querol y Nasats, José Luis Aguirre, Luis Santa María, Luis D'Oltaberriaque, Bonifacio Pacios Ferrer, Matías Pérez Colinos, José de Carlos y Ortiz, Antonio D'Olaberriague, Joaquín Ansaldo, José María Ansaldo, Francisco Pérez Pérez, Roque Pérez Pérez, Rafael Moreno Escribano, Augusto Delrey, Andrés Ortega, Andrés Rodríguez, Anniano Blázquez, Berbane Rico de Sanz, Matías Mevinckel y López, Manuel Guerrero, Fernando Morenes y Carvajal, Ramón Morenes y Carvajal, Enrique Ansaldo, Isidro Vinchés, Diego Chico de Guzmán, Mario Peñuela, Rafael Gil Serrano, Leonardo Calvo, Celestino García Verde, Manuel González de Castejón, Enrique Carrello, José Rodríguez Díaz Prieto, Ramón Luelmo.

Juan L. Chicheri, Ricardo L. Chicheri, Julio Suárez, Mariano Abanades, José María Chico de Guzmán, Manuel García Verde, Ramón Díaz de Bustamante, José María Ponce de León, Joaquín González de Castejón, Rafael Parrella, Andrés Cendra, Fernando Díaz de Bustamante, Leonardo Núñez Macías, Ramón Campos, Rafael Delgado, Luis Abienzo, Guillermo de Reyna, Rafael Ponce de León, Andrés Bemar, Alfonso Bernar, Alfonso Fernández de Córdoba, Javier Artiñano, Manuel Barragán, Roberto Escribano Ortega, Juan González Nombela, José de la Puente, Adolfo Gómez Ruiz, Manuel Loigorri, Francisco Correcher, Manuel Urcelay, Pedro Rocamora, José Alsina, Alberto Santa María, Moisés González, José Montero, José Luis Vázquez Dodero, José María García Mauri, Luis Salto Peláez, Manuel Orfila, José Jorge Reyna, César González de Cos, Javier Benjumea, Cristóbal Romero Coloma, Juan Ponte y Manera, Andrés L. de Chicheri, Emilio Bernar, Miguel Valentín Alarcón, Jaime del Portillo, Gaspar Beneyto, Rafael Laserna, Juan José Pradera y Antonio de Más y Calderero.

Una carta de los legionarios

El doctor Albiñana, como jefe del Partido Nacionalista Español (Legionarios de España), ha dirigido al señor Matos la siguiente carta:

"Excelentísimo señor don Leopoldo Matos. Ministro de la Gobernación.

Mi ilustre y antiguo amigo:

Leo en la Prensa, que la Junta directiva del Ateneo de Madrid ha recurrido a la autoridad ministerial en súplica de protección "contra las amenazas de una entidad de Legionarios". Como en nuestra nación no existe otra entidad de este nombre, que los Legionarios de España, partido y Centro nacionalistas legalmente constituídos y autorizados, cúmpleme manifestar como jefe de esta fuerza patriótica, que el miedo anticipado de la Junta ateneísta carece de fundamento, pues los Legionarios no han amenazado a nadie, por dos razones. Primera: Porque los nacionalistas, cuando adoptamos la resolución de actuar, no amenazamos, sino que ejecutamos. Y segunda: porque confiamos en que sea el Gobierno el que defienda a España contra las agresiones antipatrióticas de una entidad parasitari del presupuesto nacional.

Sabemos detalladamente que los acuerdos derrotistas del Ateneo, intolerables en ningún régimen honrado, no son más que los primeros chispazos de una ofensiva internacional, fraguada contra España por un conglomerado comunista, masónico y semita, residente en París y cuyas actividades vigilamos de cerca. Y si el Gobierno no acude a contrarrestar la ofensiva, castigando inexorablemente casos tan vergonzosos como los acuerdos del Ateneo, entonces será cuando los Legionarios asumiremos espontaneamente la acción popular, reivindicadora de España, que no puede permanecer indefensa.

Queda atentamente a sus órdenes, su affmo. amigo, q. e. s. m.,

Doctor ALBIÑANA

Madrid, 29-11-30.

En el Juzgado

Ayer tarde se presentó espontáneamente ante el juez del distrito del Congreso, que instruye el sumario por la querella presentada por el fiscal contra los acuerdos del Ateneo, el ex vicepresidente de esta entidad, don Antonio Royo Villanova, que se hizo solidario ante dicha autoridad de los acuerdos tomados por el Ateneo, excepto en el cuarto, lo que motivó su dimisión como vicepresidente de dicho centro.

Ayer ha sido clausurada la Semana Social

Lecciones del padre Enrique Herrera, del señor Arauz de Robles y del padre Gabino Márquez. "En la Universidad debe aspirarse a la enseñanza religiosa"

Ayer, último día de la Semana Social, comenzó la jornada como las anteriores, con una misa de Comunión.

La lección de la mañana estuvo a cargo del P. Enrique Herrera, S. J., el cual empieza advirtiendo que en el término de veinticuatro horas se vió precisado a reunir los elementos necesarios para esta improvisada disertación.

Dice el conferenciante que el tema de la Ciudad Universitaria es de mucha importancia, ya que en ese proyecto deben tenerse en cuenta la educación religiosa y cívica de los jóvenes universitarios.

P. Enrique Herrera

Añade que va a estudiar el sistema de una Ciudad Universitaria inglesa, tema que no deja de tener interés para los españoles, puesto que las Universidades de Oxford y Cambridge—añade—empalman con nuestra tradición clásica de la Edad Media.

Lo verdaderamente típico de estas Universidades inglesas—dice más adelante—es el sistema de colegios, que son iguales a nuestros colegios españoles hasta el siglo XVIII.

Estudia el funcionamiento de estos colegios y dice, para terminar la primera parte de su conferencia, que éstos son los caracteres que definen a estas Universidades inglesas: obligación de residencia, colegios mayores, tutores, exámenes trimestrales, vigilancia y lectura.

Se refiere en la segunda parte de su lección al bachillerato español y dice que es uno de los más atrasados. En la Universidad—continúa—debe aspirarse a la instrucción religiosa y no bastan los dos cursos de religión potestativos del bachillerato.

Algo se va adelantando—agrega—cuando el Consejo de Instrucción pública determina seis cursos de religión en la segunda enseñanza, pero éstos deben ser obligatorios.

Es, pues, necesario remediar el mal por medio de la instrucción y educación religiosa.

Ahora—dice—debemos aunar nuestros esfuerzos para que se implante el bachillerato cíclico con un examen de madurez y procurando que se haga obligatoria la instrucción y educación religiosa. Y en este sentido deben llevarse a la práctica algunas de las conclusiones aprobadas por los Estudiantes Católicos.

Hay que volver el río a sus cauces tradicionales, formando los colegios en la Ciudad Universitaria.

Y termina diciendo que en esta materia de enseñanza deben reclamar sus derechos la Asociación de Padres de Familia y la Federación de Amigos de la Enseñanza.

El P. Enrique Herrera fué muy aplaudido y felicitado al final de su lección.

En el turno de observaciones, don Santiago Vadillo dice que esta Semana Social debe servir para excitar el celo de muchos católicos.

El señor Contioso, representante de los Padres de Familia de Huelva, dice, refiriéndose a esta provincia, que si en Riotinto, Tarsis y otros centros de importancia hay sacerdotes y maestros, no pasa lo mismo con algunos pueblos y que debe ponerse remedio a este mal. Invita también a que la comunión de hoy sea aplicada a la memoria de don Andrés Manjón.

Un hermano marista hace notar el hecho de que estudiantes que han hecho su Bachillerato en colegios católicos figuran después en la Universidad en las filas de los revoltosos.

El Cardenal Primado habla brevemente para tomar en consideración las observaciones.

Durante esta lección estaba también en la presidencia el Patriarca de las Indias.

Conferencia del señor Arauz de Robles

El señor Arauz de Robles dió una conferencia a las cinco de la tarde sobre la organización de los Padres de Familia.

Sr. Arauz de Robles

La Iglesia—dice—, que sabe que en la educación se encuentra todo el secreto del porvenir, ha iniciado dentro de la Acción Católica la labor de las organizaciones de Padres de Familia.

Es evidente—añade—que las organizaciones de Padres de Familia pueden lograr llevar a la sociedad el ambiente indispensable para que no se malogren en él los frutos logrados por la labor educadora de algunas instituciones.

De aquí—agrega—la necesidad de que los Padres de Familia realicen una intensa labor en pro de la pública moralidad.

Dice que es intolerable que se consienta en las calles y plazas ese acecho continuo a los fundamentos morales y educadores de la juventud, que hace estéril toda labor educadora.

El señor Arauz de Robles escuchó muchos aplausos.

Lección de la tarde

Por la tarde, y también bajo la presidencia del Cardenal Primado, dió la décimo segunda y última lección de la Semana Social el padre Gabino Márquez, S. J., del Colegio de Villafranca de los Barros. El tema era "Causa ejemplar de la educación cristiana: Jesucristo maestro y modelo de educación".

Jesucristo—dice como primera idea—debe ser el maestro y la causa eficiente de la educación cristiana.

Y la Iglesia—añade—, como depositaria de la doctrina de Cristo, viene iluminando al mundo durante veinte siglos y ejerciendo su labor educadora.

Presenta el conferenciante a Jesucristo como maestro único y agrega que no cumple con su misión el educador que no se reviste del espíritu del verdadero Maestro.

No hay otro punto de doctrina que la Iglesia Católica, y el Estado, en materia de enseñanza, debe suplir las deficiencias que haya, pero sin perder de vista la verdadera doctrina.

Habla el padre Gabino Márquez de los maestros que se aprovechan de sus cátedras para corromper a sus discípulos, y agrega que los padres y el Estado tienen derecho a poner trabas a los profesores para que este daño no se produzca.

En la segunda parte de la conferencia presenta a Jesucristo como modelo. Y a este respecto dice que el ideal del educador debe ser—según San Pablo—formar a Cristo en el corazón de los niños.

La batalla está entablada en el terreno de la enseñanza; cumplamos, pues, con nuestro deber, añade.

El Estado—dice para terminar—ha monopolizado la enseñanza. Si al menos lo hiciera bien, aún podría confiársele esta misión Pero es necesario subsanar nuestros derechos, y ahora que las elecciones se aproximan, necesario que no cuenten con el apoyo ni con el voto de los católicos aquellos candidatos que no lleven como bandera la Encíclica sobre educación de la juventud.

El padre Márquez, al final de su interesante lección, fué muy aplaudido.

Clausura

El Cardenal Primado habla brevemente para clausurar esta Semana Social.

Hace un elogio de las lecciones y dice que la concurrencia no ha sido muy numerosa porque la siembra—fatigosa de suyo—siempre es labor de pocos.

Es necesario—añade—que las voces que aquí se oyeron repercutan en toda España. Y han repercutido ya—agrega—, como lo demuestran los telegramas de felicitación que ha recibido por los trabajos de esta Semana Social.

La gran obra—continúa—es hacer la escuela católica. Pero ha de tenerse en cuenta que la escuela católica no debe limitarse a dedicar unos minutos diarios para enseñar el Catecismo, sino que todas sus enseñanzas deben estar informadas por espíritu cristiano.

Y esto no sólo en la escuela primaria, sino en todos los grados.

El Cardenal Segura escuchó una cariñosa ovación.

* * *

En la función religiosa de la tarde también pronunció una breve y elocuente plática el Cardenal Primado.

HOMENAJE A LA VEJEZ DEL MARINO

MALAGA, 29.—A primera hora de la noche, se celebró en el teatro Cervantes el homenaje a la vejez del marino. Concurrió el jefe del Estado Mayor de la Escuadra, en representación del almirante, y todas las autoridades locales, la oficialidad de la Escuadra, y numeroso público entre el que predominaban las señoritas. Se repartieron libretas de pensión de una peseta diaria a ocho ancianas marinos y veinte donativos de veinticinco pesetas a otros tantos marinos. El ex presidente de la Diputación, señor Peralta Budsen, prinunció un brillantísimo discurso en el que ensalzó la importancia y significación del acto.

ESTA TARDE, PAULINO-CARNERA EN BARCELONA

Asistirán unas ochenta mil personas. Paulino, favorito. Se congregan setecientos periodistas. El pesaje de los boxeadores. Una velada en Barcelona. El Nacional vence al Unión

Pugilato

(De nuestro redactor deportivo)

BARCELONA, 29.—Barcelona, con el gran combate de mañana, viene a confirmar una vez más su enorme vitalidad deportiva. Es un buen paso dado para la concesión de los Juegos Olímpicos de 1936, porque un combate de esta envergadura hace tiempo que lo pedía Londres y París, y en esta ocasión, por participar un italiano, Milán estaba deseando esta organización. Pero cuando Dickson lo ha traído a Barcelona es por la convicción de que aquí obtendría el mayor rendimiento posible. Lo que sólo se puede realizar en un ambiente de gran deportividad máxima, porque los precios de las localidades se han americanizado. Probablemente el "record" de la entrada en espectáculos deportivos se batirá mañana.

Tiempo favorable

Afortunadamente, el tiempo parece que va a favorecer el espectáculo, si bien durante el día de hoy ya ha variado tres veces. Amaneció un día espléndido, comenzó a lloviznar a mediodía, después hizo una buena tarde y hacia las diez de la noche volvió a lloviznar otra vez, para presentarse con un buen cariz en el momento actual.

En todo el día de hoy se despachó bastante, de modo que para mañana, apenas queda una quinta parte, cuya venta parece asegurada, pensando que esta noche y hasta mañana al mediodía han de llegar numerosos forasteros de todas partes.

A la misma hora de mañana se celebran dos manifestaciones importantes para el sport español. Una en Oporto y otra el "match" Uzcudun Carnera. Este es de más resonancia mundial y los diarios más importantes del mundo y las Agencias de informaciones tienen aquí su enviado o representantes especiales.

Setecientos periodistas

Taxonera, la mano derecha de Dickson, nos aseguró esta mañana que se habían despachado más de setecientos tickets para la Prensa exclusivamente. Es sencillamente un número considerable si se tiene en cuenta que esas localidades no se han derrochado como en otras organizaciones, sino que se han repartido expresamente entre los críticos deportivos titulares o corresponsales deportivos.

Interés en Italia

Este combate interesa muchísimo más al extranjero que en España. Hay un hecho y es que todos los periódicos italianos tienen aquí su enviado especial. Da idea de la importancia que se da a este encuentro en Italia. Todos se acuerdan del saludo lacónico de Carnera al pisar de regreso tierra italiana. Fué en Génova donde el campeón italiano dijo: "Confraternelli italiani genovesis vi ringrazzio di quore il pugilattore qui sarà campione del mondo del 1931."

¿Campeón del mundo? Parece que lo concretó para antes del mes de junio. Mañana precisamente es cuando tendremos alguna idea de ello. En esta crisis actual de estrellas entre los grandes pesos, que se nota principalmente en los boxeadores norteamericanos, los dos hombres de mañana se cotizan muy alto.

Pronósticos

¿Y quién será el vencedor? Nosotros creemos que será probablemente el español. En la gran mayoría de los combates de Uzcudun adoleció de menos ciencia que sus adversarios. Esta vez no ocurre lo mismo sin que sea un científico ni mucho menos sabe más que Carnera. He aquí un combate entre dos hombres muy fuertes, muy resistentes. Como potencia en sí, lo es más Paulino. Pero el otro añade una diferencia de más de 25 kilos. Otro punto fuerte de Carnera es su estatura y, por lo tanto la envergadura, pero se puede contrarrestar fácilmente procurando una lucha a corta distancia al cuerpo, y coger mediante un "uppercut" el mentón del italiano que, por lo visto, es su punto vulnerable.

A Carnera se le tomó en principio en broma; pero, en vista de sus "k. o.", ha comezado a tomársele en serio. El "record" del italiano es bueno. Este hombre ha combatido en 53 ocasiones. Ha vencido por "k. o." en 41; ha vencido por "k. o." técnico una vez; ha vencido por puntos a cuatro adversarios; ha vencido por descalificación del adversario dos veces, y ha perdido tres veces, una por abandono.

Más esgrimista y de mayor acometividad, creemos en la victoria de Uzcudun probablemente por k. o., aunque esto no en los primeros "rounds", sino más bien en los últimos asaltos.

Opiniones

¿Qué piensan los interesados? Cuando Uzcudun estaba en los Estados Unidos nos transmitían casi siempre los pronósticos de Uzcudun, pronósticos exageradamente optimistas. Los resultados no tan satisfactorios y a veces adversos han retraído al púgil español, y esta vez Uzcudun no dice nada, no ha opinado nada, a no ser la simple impresión de que mañana tendrá un combate difícil, pero no por eso dejar de ser optimista.

En cambio, Carnera es mucho más expresivo, no duda en la victoria y aunque parece conformarse por puntos, se inclina más bien en el k. o.

Los boxeadores Bosisio y Spalla, creen desde luego, en el triunfo de su paisano.

Ramonet, presidente de la Federación Española de Boxeo, ha dicho poco más o menos lo siguiente:

"Ya he visto los entrenamientos, y tanto Paulino como Carnera están bien preparados para el combate de mañana. ¿Una apreciación? Ahora es delicada emitirla por anticipado; no obstante, ahí va: creo en Paulino y espero verle bajar el tablado vencedor. Pero me conformo con que la victoria sea por puntos."

El arbitraje

Al mediodía llegó el representante de la Federación de Boxeo italiano, Mazzio. También han llegado dos árbitros. Jeene el que su nombre se dió primero para dirigir el combate, pero que al ser recusado por Uzcudun fué eliminado y el inglés Moss Eyonc, que será probablemente el que dirija el "match".—**Karag.**

El pesaje

Antes del cuarto combate de la velada de esta noche se presentaron al público los boxeadores que van a luchar mañana, que son: Gironés contra Kirby, Flix contra Socks y Carnera contra Uzcudun.

El primero que se pesó en el tablado fué Carnera, que arrojó en la balanza 122,700 kilos. Inmediatamente después Uzcudun con 94, Gironés pesó 57,500; Kirby, 57,800; Flix, 54,800; Socka, 55,100.

Paulino favorito en París

PARIS, 29.—Toda la Prensa publica comentarios sobre el "match" de boxeo entre Paulino Uzcudun y Primo Carnera. Coinciden en general en declarar que el encuentro reviste un gran interés y hacen los más diversos pronósticos, teniendo en cuenta que si bien es cierto que Primo Carnera ha hecho grandes adelantos desde sus últimas actuaciones en Europa, no lo es menos que el púgil español ha recobrado toda su forma, como puso de manifiesto recientemente en su combate con el campeón francés Griselle.

Las apuestas son favorables a Paulino.

Una velada en el Olimpia

BARCELONA, 29.—Esta noche se ha celebrado en el Olimpia una velada pugilística preparatoria en cierto modo de la reunión de mañana, puesto que se ha aprovechado para el pesaje de los boxeadores. El programa prometía un gran interés y con el aliciente de la presentación de Uzcudun y Carnera se llenó el local.

Los combates defraudaron porque hubo pelea sólo en los teloneros.

Resultados:

ALEMANY (62 kilos) venció a Frade por puntos en cuatro asaltos.

CUESTA (62 kilos) venció a Toni Martín (61) por abandono en el cuarto asalto.

Después de estos dos combates el locutor presentó al público a los conocidos boxeadores Mario Bosisio, italiano, campeón de pesos medios de Europa, y después a Spalla, el ex campeón de grandes pesos de Italia el que hace tres años combatió aquí en Barcelona con Uzcudun.

MONLLOR (66,700) venció a Pintho (69,800) por abandono en el cuarto asalto.

El negro argentino ISLAS (92 kilos) venció al alemán Froener (85) por inferioridad manifiesta en el tercer asalto.

VAN HAECK, belga (79,100), venció al inglés Harbi (81) en el cuarto asalto por golpe bajo.

Mickey Valker derrota a Christner por k. o.

CHICAGO, 29.—Anoche se celebró en esta ciudad un combate de boxeo entre Mickey Walker y K. O. Christner. Mickey Walker derrotó a su contrario por k. o. en el primer asalto de los diez a que estaba concertado el combate. La lucha duró solamente treinta y ocho segundos.—**Associated Press.**

La Barba vence a Taylor

NUEVA YORK, 29.—Anoche se celebró en esta ciudad un combate de boxeo entre Fidel La Barba, ex campeón de la categoría de pesos mosca y Bud Taylor de Terrehaute en el Estado de Indiana.

Fué proclamado vencedor por puntos Fidel La Barba. El combate, que fué a diez asaltos, resultó muy reñido.—**Associated Press.**

Football

El Nacional vence al Unión

* C. D. NACIONAL (Moriones, Juste, propia meta)	2 tantos.
Unión Sporting (Olaizola)	1 tanto

Después de dos suspensiones se ha celebrado ayer el partido Nacional-Unión en el campo de los primeros. Mucho frío, poco, poco público y más escaso "football". ¿Qué otra cosa se podía pedir en las postrimerías del campeonato cuando casi todo está decidido? El Unión queda definitivamente en la "cola" de no vencer hoy, cosa improbable al Racing, como estaba previsto desde la iniciación del torneo regional.

Con empate a un tanto terminó el primer tiempo. Primero marcó el Unión por un tiro de Olaizola, y después Moriones empalmó bien un pase. Juego monótono, aburrido, etcétera. Igual fisonomía, con juego alterno. Hacia la mitad de este tiempo, Ortiz disparó hacia la red, y Juste con la cabeza ayudó a que entrara el balón, siendo el segundo tanto del Nacional.

Por el juego hecho nadie mereció ganar. Un empate hubiera sido lo más prudente, pero estaba escrito...

Arbitro: señor Melcón.

Equipos:

C. D. N.—Gerardo, Cuesta—Zugazaga, Cuesta—Trabanco—Pileño, Serrano—Curado—Visedo—Moriones — Ortiz de la Torre.

U. S.—Martín, Juste—Conde, Iturraspe—Batre—Jaso, Mazarrasa—Moreno—Olaizola—Pereiro—Del Campo.

Clasificación

Con el partido de ayer la tabla de la región Centro queda como sigue:

	J.	G.	E.	P.	F.	C.	Pn
1, REAL MADRID.	9	8	1	0	28	9	17
2, Athletic Club	10	8	1	1	44	12	17
3, C. D. Nacional	10	3	2	5	19	28	8
4, Racing Club	9	2	3	4	15	20	7
5, S. D. Tranviaria.	9	1	2	6	14	39	4
6, Unión Sporting	9	1	1	7	8	24	3

El R. Unión bate fácilmente al Euskalduna

SAN SEBASTIAN, 29.—En el campo de Lazabal, de Rentería, han jugado esta tarde un partido de campeonato los equipos del Real Unión y del Euskalduna, venciendo el Real Unión por 6 tantos (Urtizberea, 2; Pedro Regueiro, 2; Echeveste y Lecuona), por 1 el Euskalduna.

El campeonato inglés

LEAFIELD, 29.—Los resultados de los partidos de campeonato celebrados ayer fueron los siguientes:

PRIMERA DIVISION

SHEFFIELD WEDNESDAY-Blackpool	7—1
MIDDLESBROPGH-Derby	4—1
LIVERPOOL-Sheffield United	6—1
GRIMSBY-Leeds United	2—0
BOLTON-Birmingham	2—0
WEST HAM UNITED - Leicester	2—0
BLACKBURN ROVERS - Newcastle	3—2
ARSENAL-Chellea	5—1
Manchester United-Sunderland	1—1
Huddersfield Town - Manchester City	1—1

Aston Villa-Portsmouth ha quedado aplazado.

Después de esta jornada el Arsenal sigue a la cabeza con 28 puntos, seguido de S. Wednesday, con 25 y Portsmouth con 23, pero éste con un partido menos.

SEGUNDA DIVISION

BRADFORD-Everton	4—1
MILLVALL-Plymouth	4—1
OLDHAM-Swansea	2—1
READING-Bristol City	4—1
STOKE-Bury	3—1
WEST BROMWICH-Albion Notts Forest	6—1
PRESTON CITY-Bradford City	4—2
SOUTHAMPTON-Barnsley	4—0
WOLVERHAMPTON-Cardiff City	4—1
TOTTENHAM HOSTPUR-Porst Vale	5—0
Burnley-Charlton	1—1

PRIMERA DIVISION

(Liga escocesa)

ABERDEEN-Morton	4—0
MOTHERWELL-Ayr United	1—0
KILMARNOCK-Queens Park	2—1
RANGERS-Clyde	5—1
AIRDRACONIANS - Cowden Beath	2—1
HEARTS-St. Mirren	3—1
LEITH-Partick	2—1
HANULTON-Hibermans	1—0
East Fife-Falkrik	4—4

Motorismo

Reunión de la Federación Motorista Española

BARCELONA, 29.—Anoche, se ha celebrado la asamblea de la Federación Motociclista Española en el local del Real Moto Club de Cataluña, aprobándose el calendario de pruebas para la próxima temporada.

Sociedades

Club Alpino Español

Considerando conveniente la Junta directiva del Alpino para la buena marcha social y desenvolvimiento del Club, reformar los estatutos por que actualmente se rige el C. A. E., después de un detenido y minucioso estudio de los mismos y teniendo en cuenta el desarrollo e importancia que de día en día va adquiriendo la Sociedad, tanto por sus confortables y estratégicos chalets y refugios, como por sus nuevas construcciones, publicaciones, labor deportiva, etcétera, ha acordado convocar para el próximo mes de diciembre a sus consocios a una junta general extraordinaria, con el fin de presentarles y aprobar en su caso, las modificaciones que la citada Junta directiva cree necesarias llevar a efecto en los mencionados estatutos sociales.

Las modificaciones más principales y de más interés que figuran en la propuesta de la Directiva son: la supresión de socios supernumerarios, la elevación del tope de la cuota de entrada y de la cuota anual, que para los que ingresen a partir de 1 de enero del próximo año será de 50 pesetas, y que las señoras y los menores de quince años que ingresen a partir de la citada fecha, abonen por derechos de entrada la mitad de la cuota que rija para los caballeros.

PROGRAMA DEL DIA

Ciclismo

Subida a la Dehesa de la Villa.

Carreras de caballos

Octavo día de carreras en la Castellana. A las dos treinta. (Véanse aparte apreciaciones.)

Football

REAL MADRID contra S. D. TRANVIARIA, en Chamartín. A las tres.

UNION SPORTING contra RACING CLUB, en el campo del primero. A las tres.

Sporting-Arenas, en el campo de la Ferroviaria. A las nueve.

Guindalera-Ventas, en la Guindalera. A las diez.

Junta general del R. Madrid, en el R. Cinema. A las diez.

Cafeto-Ferroviaria, en el campo del primero. A las once.

Olimpica-Carabanchel, en la Ferroviaria. A las once.

Juventa-Vega, en el campo del primero. A las once.

Los Reyes-Internacional, en Carabanchel. A las tres.

Alamillo-Mahou, en el campo del primero. A las tres.

Pelota vasca

Partidos en el Jai-Alai. A las cuatro.

CARRERAS DE CABALLOS. -- Pronósticos de la Prensa

PERIODICOS	1.ª CARRERA	2.ª CARRERA	3.ª CARRERA	4.ª CARRERA	5.ª CARRERA
EL DEBATE	Triana La Cebadilla	Cuadra Cimera	Sala Santillana	Brisemont Capri	Volga (cuadra) Adelaida II
A B C	Triana Soba	Cuadra Cimera Duende	Sala Santillana	Nez de Furet Brisemont	Cuadra Cimera Estoublon
Hipódromo	La Cebadilla Triana	Cuadra Cimera Duende	Sala Santillana	Cuadra Cimera Blue Eyes	Cuadra Toledo Adelaida II
El Imparcial	La Cebadilla Triana	Duende Cap Polonio	Santillana Sala	Blue Eyes Capri	Cuadra Toledo Adelaida II
El Jockey Español	Soba La Cebadilla	Cap Polonio (cuadra) Duende	Sala Santillana	Brisemont Capri	Volga (cuadra) Port Etienne
La Nación	La Cebadilla Triana	Cuadra Cimera Duende	Fil de l'Eau Santillana	Blue Eyes Nez de Furet	Cuadra Toledo Adelaida II
El Sol	La Cebadilla Triana	Montecasino (cuadra) Duende	Fil de l'Eau Sala	Brisemont La Madelón	Adelaida II Volga
FAVORITOS	La Cebadilla, 4; Triana, 2; Soba, 1	Cuadra Cimera, 6; Duende, 1	Sala, 4; Fil de l'Eau, 2; Santillana, 1	Brisemont, 3; Blus Eyes, 2; Cimera, 1; Nez de Furet, 1	Cuadra Toledo, 5; Cimera, 2

Lacoma continúa exhibiendo su nueva colección, presentando, a precios que oscilan entre 150 y 400 Ptas., los mismos vestidos que ofrecen las demás casas a precios entre 700 y 1.500 Ptas.
Avenida Conde Peñalver, 7. Tel. 16576

CORBATAS que no se arrugan y calcetines que no se rompen lo vende solamente la camisería BEN-HUR. Príncipe, 24. Descuento 10 por 100 presentando este anuncio.

PROXIMAMENTE
Ramón Novarro
EN
MONSIEUR SANS GENE

Cinema ESPAÑA
Mañana, lunes, estreno de
EL CUERPO DEL DELITO
Butaca de patio desde 0,50

Continúa el éxito de la producción U. F. A.
EL DIABLO BLANCO
en
PALACIO DE LA MUSICA
(EMPRESA S. A. G. E.)

Al efectuar sus compras, haga referencia a los anuncios leídos en EL DEBATE

Accidentes ferroviarios por los temporales

Un maquinista muerto y varios viajeros heridos

El ministro de Fomento entregó las siguientes notas referentes a noticias oficiales que le han sido comunicadas:

"El tren 95 ha descarrilado a la salida de Segovia, lado de Medina, próximo a la aguja por desprendimiento de una piedra habiendo quedado la máquina atravesada y destrozadas siete unidades. Hay que lamentar la muerte del maquinista. El fogonero ha sufrido quemaduras y magullamiento de importancia. Se calcula que tardará cuarenta y ocho horas en quedar la vía expedita. Salió el ingeniero encargado de la inspección de la línea para el lugar del accidente, a fin de incoar el oportuno expediente en averiguación de las causas que motivaron el accidente.

* * *

En la línea de Madrid a Coruña entre Puebla de Brollón y San Clorio, sobre el puente Reiros, que cruza el río Sil, quedaron 29 unidades descarriladas, de las que cinco cayeron a dicho río, 16 amontonadas y hechas astillas sobre el punto y las otras fuera de la vía. Los heridos que resultaron por dicho descarrilamiento, fueron los siguientes: Francisco Domínguez y Julio Alvarez, mozos del tren así como el conductor José Arias. Se ignora el paradero del mozo de tren Ramón Bacariza. Los viajeros han sido transbordados en automóvil de Monforte a San Clodio, medida que se adoptará hasta que la vía quede expedita. En el puente referido se observa grandes destrozos a causa del accidente.

* * *

Línea de Madrid a Zaragoza.—Comunican, que el temporal de lluvias y desprendimiento de tierras por el primero ocasionado, ha quedado interceptada la línea del ferrocarril entre las estaciones de Embid de la Rivera y Paracuellos de Sabiñán. Se halla detenido el rápido de Madrid, número 808.

* * *

En la línea de La Encina a Valencia, chocó el tren expreso 602, en la estación de Carcagente con una máquina de maniobras. Resultaron empotradas ambas máquinas y con grandes averías. El coche furgón volcó y descarriló el coche-cama, resultando heridos el maquinista Arturo Martínez, con fractura completa de la pierna derecha y heridos leves el maquinista del tren 602, Enrique Fernández, el fogonero José Ramón y los viajeros Miguel Sánchez Fernández, José Segura Enguidanos y Rodolfo Serrano, este último, oficial de Correos. Se organizó un tren de socorro desde Valencia que salió para el lugar del accidente.

* * *

Según comunica la Sociedad Minero Guipuzcoana (ferrocarril de Pamplona a Lasarte), con motivo del temporal de lluvia convertido en tromba de agua, se inició en aquella región a las dos de la tarde del día de ayer, una crecida rapidísima del río Arga (Pamplona), hasta tal punto, que a las doce de la noche, cubría el agua totalmente la vía sobre el puente de tres tramos metálicos del ferrocarril sobre el citado río, siendo de tal manera la impetuosidad de la corriente, que por lo que se permitió ver esta mañana, las dos pilas han sido destruídas en parte y los tres tramos metálicos arrastrados al río, estableciéndose por este motivo, la circulación de trenes desde Pamplona-Empalme. Una vez que desciendan las aguas, se podrá saber con exactitud los destrozos causados.

Además, por desprendimiento ocasionado por el mismo temporal de agua, en el kilómetro 64, se ha dado paso a la circulación sin novedad por la desviación que afortunadamente, se terminó el día anterior. En el kilómetro 13, a causa del mismo temporal, hubo un pequeño desprendimiento de piedras, sin más importancia que el retraso de dos horas, ocasionado al tren número 4, de ayer."

Marinero ahogado

TARRAGONA, 29.—Debido al fuerte temporal reinante, zozobró al entrar en el puerto, la embarcación pesquera "María del Carmen", y tras ímprobos trabajos realizados por otras barcas de pesca y las canoas de los prácticos, pudieron ser salvados el grumete y cinco tripulantes más. Pereció ahogado Enrique Manlleu Simó, que quedó debajo de la embarcación. Deja viuda y dos hijos.

Lluvias en Almería

ALMERIA, 29.—Sigue el temporal de lluvias en toda la provincia. El río Sandarax trae abundante caudal, lo que proporciona riesgo a los campos.

* * *

CADIZ, 29.—Los trenes mixto y expreso, llegaron con retraso considerable a causa del descarrilamiento ocurrido cerca de Utrera.

Reina temporal de lluvias copiosas. Se han inundado algunas calles, prestando auxilio seguidamente los bomberos.

Escándalo en un frontón

Anoche, durante el partido que se celebraba en un Frontón, se produjo un gran escándalo, a consecuencia de la actitud de parte del público, que no se conformaba con la decisión de los jueces al dar por lícito un tanto conseguido por uno de los jugadores.

Tres de los espectadores que se consideraban perjudicados por esta decisión, se personaron en el Juzgado de guardia y presentaron la denuncia correspondiente, manifestando que se negaban a pagar las traviesas habidas por estimar que el tanto fué otorgado injustamente.

Ayer empezó la Asamblea de Diputaciones

Están representadas treinta Corporaciones provinciales

Las conclusiones de la sección primera fueron aprobadas por unanimidad

Ayer, a las once y media, se verificó en el palacio provincial la Asamblea de las Diputaciones provinciales a la que asisten representantes de 30 provincias, bajo la presidencia de los señores Sáinz de los Terreros, Rivera y Abreu.

A las siete de la tarde se celebró la primera sesión plenaria de la asamblea, para conocer los trabajos desarrollados en las respectivas secciones.

Presidió el señor Sáinz de los Terreros, y después de unas palabras del señor Maluquer se da lectura a las siguientes conclusiones aprobadas por la sección primera.

Primera. Que se proceda a reconstituir el Comité Ejecutivo de las Asambleas de diputaciones españolas de régimen común, integrándolo con once representantes de las corporaciones provinciales.

Segunda. Que a fin de dar reorganización y cauce legal a la idea que presidió la actuación de dicho comité y que se considera sumamente conveniente, se constituya, de manera inmediata, al amparo de las disposiciones oportunas y análogamente a lo realizado por entidades similares, una unión de provincias de España, con misión de establecer y mantener el estudio y resolución de los problemas comunales a todas ellas, así como cuantos servicios sean convenientes para facilitar la actuación de sus órganos representativos y la gestión de sus intereses, con domicilio en Madrid, como lugar más indicado a su actuación.

Tercera. Que por la Diputación de Madrid, de acuerdo con dicho comité, se organicen las gestiones necesarias para el funcionamiento de esa unión como único centro representativo de actuar, a más tardar, para primero de enero próximo, auxiliado por una secretaría técnica, que lleve a cabo los consiguientes trabajos y que especialmente atienda, de manera real y efectiva, a facilitar el desenvolvimiento de la unión de provincias y la misión de sus órganos representativos.

Cuarta. Que se recabe del Gobierno de su majestad la creación de un cuerpo consultivo, presidido por el director de Administración local e integrado por el Comité Ejecutivo de la Unión de Diputaciones, oyendo su dictamen en cuantos asuntos se relacionen con la administración provincial.

Quinta. Que las Diputaciones provinciales procedan con la mayor urgencia al estudio y elaboración de anteponencias sobre la futura estructuración del régimen provincial, señalando en ellas sus diferentes puntos de vista, que, recogidos y coordinados por el Comité ejecutivo de la Unión de Diputaciones, pueda elevarse al Gobierno, como ponencia sobre la ley de Administración provincial, gestionando lleve este asunto a las Cámaras legislativas, como una de las primeras cuestiones a decidir por ellas, teniendo en cuenta que varios de los extremos contenidos en el Estatuto provincial habrán de subsistir en la ley futura, por ser reflejo de conclusiones elaboradas y aprobadas en Asambleas celebradas por las Diputaciones con anterioridad a 1923.

Bases de la sección tercera

Primera. Que se solicite del Estado ceda a las Diputaciones provinciales, en concepto de subvención, la suma consignada en el presupuesto para abastecimiento de aguas y alcantarillado, repartiéndose dicha suma en proporción al cupo contributivo de cada provincia y pasando a depender de aquéllas la concesión de dichas subvenciones en forma análoga a la de construcción de caminos vecinales.

Segunda. Que se formule igual petición en cuanto que pase a depender de las Diputaciones el servicio de Granjas y Campos de demostración, con la consignación que en los presupuestos del Estado figure en concepto de subvención.

Tercera. Que se ceda a las Diputaciones el servicio de Crédito Agrícola, entregándoles, en forma análoga a como se pide para los demás servicios relacionados anteriormente, las cantidades consignadas en los presupuestos del Estado, para el desenvolvimiento de las funciones cuya cesión reclama.

Cuarta. Que se solicite del Gobierno de su majestad que se reconozca a las Diputaciones provinciales libertad plena para nombrar todo el personal que dependa de las mismas, y de los establecimientos provinciales, con arreglo a los preceptos de su ley orgánica, sin obligación de reservar ninguna de las vacantes de sus empleados a los licenciados del Ejército; y

Quinta. Solicitar del ministerio de la Gobernación sea derogada la real orden de 4 de enero de 1927, relativa a la organización de los Institutos provinciales de Higiene, y que se restituya a las Diputaciones provinciales funciones directivas de los mismos.

Colaboración de los Ayuntamientos

Que las Diputaciones provinciales deben colaborar estrechamente y sin demora con los Municipios en las cuestiones referentes al pago del impuesto del 20 por 100 de propios y del 10 por 100 de aprovechamientos forestales, haciendo suyas y apoyando ante los Poderes públicos las peticiones de aquéllos, no sólo por la justicia y urgencia de sus aspiraciones, sino por representar esta colaboración el verdadero espíritu que debe presidir las relaciones de los Ayuntamientos con las corporaciones provinciales, y al efecto que se realicen inmediatas gestiones cerca del señor ministro de Hacienda, conducentes a una pronta fórmula que resuelva la grave situación creada a los Ayuntamientos, a quienes se reclama el pago de aquellos impuestos, recabándose suspenda por el momento todo procedimiento ejecutivo.

Sección segunda

Bases de la sección segunda:

Primera. Que se solicite de las autoridades superiores que se difiera la implantación del "carnet" de identidad hasta el año 1932, sin perjuicio de autorizar a aquellas Diputaciones provinciales que se creyeran en condiciones para establecerlo en 1931, con carácter voluntario, siempre que lo soliciten y se sometan a las reglas que se dicten por las expresadas autoridades.

Segunda. Que se faculte a las Diputaciones para acordar por sí, la modificación de las tarifas, en el sentido de aminorar las clases que actualmente existen, facilitando la clasificación y logrando una mayor proporción en el pago del tributo, disminuyendo el valor de las cédulas de las clases jornaleras y modestas y ampliando las de los que por su posición económica y social pueden contribuir, con más holgura a las cargas provinciales, suprimiendo el tope que imponen las primeras clases de la tarifa.

Tercera. Mantener el criterio de que no debe elevarse la participación en este impuesto de los Ayuntamientos, cuyas Haciendas deben vigorizarse cuanto sea posible, pero sin pretender nutrirlas a costa de las Haciendas provinciales, lo que resultaría ruinoso y funesto para unas y otras entidades.

Arde un taller de carpintería

Las llamas destruyeron todas las existencias

A las tres de la madrugada quedó sofocado el siniestro

A la una menos cuarto de la madrugada se declaró un incendio en el taller de carpintería mecánica propiedad de don Valentín López Brea, y situado en una casa con fachada a las calles de Martín de Vargas, número 1, y Moratines, número 3. El fuego destruyó todas las existencias y ocasionó pérdidas de consideración.

El vecino de la calle de Embajadores, número 84, don José Cambra, al notar un fuerte olor a quemado, se asomó a una de las ventanas que dan al taller, y vió gran humareda. Inmediatamente desde el teléfono de su domicilio avisó al Cuerpo de Bomberos, que a los pocos instantes se presentaba con el material necesario. Acudieron los parques de la Dirección, primero y segundo, con tanques y el cuarto. La alarma que se produjo en el populoso barrio fué grande y pronto la casa incendiada se vió rodeada de numerosos curiosos, a tal punto, que las fuerzas de Seguridad y Guardia civil tuvieron que acordonar las calles.

Las llamas adquirieron gran incremento, porque las materias almacenadas eran de gran combustibilidad. Los trabajos de extinción se realizaron con grandes dificultades porque la cantidad de humo era verdaderamente insoportable.

Junto al local siniestrado hay establecidos una fábrica de camas y un taller de tornería, que los bomberos procuraron aislar del fuego, cosa que consiguieron sin que las llamas llegaran a prender en dichos establecimientos.

En el taller de mecánica había gran cantidad de madera destinada a una obra en construcción, que quedó destruída, así como otros numerosos enseres. Unicamente se ha logrado salvar dos automóviles propiedad del dueño del taller. La maquinaria ha quedado también destruída.

Los vecinos de las casas colindantes procedieron inmediatamente a desalojar sus viviendas ante el temor de que el fuego se propagara a sus pisos.

Al lugar del siniestro acudieron el jefe superior de Policía, señor Marzo; el comisario general, señor Maqueda; jefe de la Brigada de Investigación criminal, señor Aparicio; el concejal delegado de Incendios, marqués de Encinares, y teniente coronel de Seguridad, señor Romero, como asimismo los propietarios de la finca, hermanos señores Lorenzale, a quienes se avisó. Manifestaron que tenían asegurado el inmueble, lo mismo que el taller.

El dueño, señor López Brea, ha sido bombero, y hace poco tiempo un hermano suyo pereció en un accidente de automóvil.

El guarda de la finca, Eulogio García, al ver la intensidad de las llamas salió a la calle demandando auxilio.

A las tres de la madrugada el fuego quedó totalmente localizado, retirándose los bomberos, si bien quedó allí un retén por si se producía algún nuevo foco. Las pérdidas son de consideración, aunque de momento no se puede dar la cifra exacta. Créese que el siniestro ha obedecido a un punta de cigarro arrojada por un obrero involuntariamente en el montón de viruta donde se inició el fuego.

HOY DOMINGO
vean la exposición de capas, Trincheras checos y Gabanes, que presenta la CASA SESEÑA. Cruz, 30. Espoz y Mina, 11.

Ha dimitido el Gobierno austriaco

Ender, cristiano-social, ha sido encargado de formar Gobierno

VIENA, 29.—El gobierno Vaugoin ha presentado la dimisión colectiva, después de haber liquidado todas las negociaciones de la campaña electoral y después de haber dado fin al acuerdo entre los diversos partidos de la Cámara con objeto de llegar a constituir una mayoría. El presidente de la República ha aceptado la dimisión y ha rogado a los actuales ministros que continúen en sus cargos hasta la formación del nuevo gabinete.

Ha sido encargado de la formación del nuevo Gobierno, Ender, que actualmente desempeña el cargo de gobernador del Vorazlberg, miembro del partido cristiano social. Ender, que ha aceptado el encargo que le ha sido hecho por el presidente, llegará mañana a Viena.

Arde un vapor francés recién botado al agua

SAINT NAZAIRE, 29.—Esta mañana se ha declarado un incendio a bordo del vapor "George Philipart", recientemente botado al agua.

Faltan dos obreros, temiéndose que hayan perecido asfixiados en alguna bodega.

Encuentra en una gallina el brillante perdido

Estuvieron comiendo gallina para encontrarlo ciento veinte días

NUEVA YORK, 29.—La señora Nabel Long, del pueblo de Aeseda, en California, tuvo la desgracia de perder un brillante de una sortija, valuado en mil dólares, mientras echaba maíz a sus doscientas cincuenta gallinas.

La señora Long, llorando desconsolada, fué a contarle lo sucedido a su marido.

—No te apures, le dijo éste, todo se reduce a comer gallina todos los días, hasta que encontremos el brillante, y esto sucederá cuando hayamos matado ciento veinticinco gallinas.

La señora Long, se dispuso a sacrificar todos los días una gallina, hasta encontrar el valioso brillante. Desde el mes de julio, el matrimonio Long, se ha dado el gusto de comer pollos y gallinas todos los días, y finalmente, al cabo de ciento veinte días, la señora Long ha tenido la alegría de encontrar en la molleja de una de las víctimas, la preciada piedra.

La alegría del matrimonio fué celebrada con una comida, en la que participaron varios vecinos y para la que sacrificaron algunas aves más del previsto corral.

Fíjese Vd...
Su hijo está pálido, inapetente y no crece con normalidad.
Para evitar que le invada la ANEMIA o el RAQUITISMO necesita tomar con urgencia Jarabe de
HIPOFOSFITOS SALUD
Reconstituyente Aprobado por la Real Academia de Medicina y con cerca de medio siglo de éxito creciente.
Pedid JARABE SALUD para evitar imitaciones.
No se vende a granel.

LA VIDA EN MADRID

Casa Real

Cumplimentaron al Rey el duque de Sevilla, los marqueses de Manzanedo, y el general Borbón.

—En audiencia fueron recibidos por el Soberano, el señor Martínez Acacio, subsecretario de Gobernación y el señor García Conde, ministro de España en Estocolmo.

—Fueron también recibidos en audiencia, la condesa de Velayos, los condes de Colombí, don Joaquín Quiroga y Espín, don Jaime Mahón, señor Vázquez Díaz y don Eduardo Ubao.

—Doña Pilar G. Comín, viuda de Jaquotot, con su hijo don Francisco; le dió las gracias por el pésame que le enviara en la muerte de su marido.

—Con el ceremonial de costumbre, ante el duque de Miranda, ha jurado el cargo de gentilhombre de cámara con ejercicio, el vizconde de la Armería, hijo del primer caballerizo de Su Majestad, marqués de Villanueva de Valdueza. Pasó después a cumplimentar a Sus Majestades.

—Cumplimentó también a S. M., el gobernador civil de Barcelona.

El ministro de Siam presenta sus credenciales

A las doce presentó a S. M., las cartas credenciales el nuevo ministro plenipotenciario de Siam, que llegó a Palacio en coche de París de media gala; en otro igual, iba el alto personal de la Legación. Acompañaba a aquél, el primer introductor de embajadores, duque de Vistahermosa.

El acto se celebró con la solemnidad de costumbre en la antecámara regia, acompañando al Monarca el ministro de Estado, los jefes superiores de Palacio y alto servicio del día.

Hecha la presentación de cartas, el Monarca conversó unos momentos con el nuevo representante de Siam, que pasó luego a ofrecer sus respetos a la Reina, que se hallaba en su cámara con su camarera mayor, mayordomo mayor y dama de guardia.

Hoy, la jura de la bandera

Se celebrará hoy en todos los cuarteles de Madrid la jura de la bandera por los reclutas del cupo de filas últimamente incorporado.

Cotos sociales de previsión

Con el fin de fomentar y tutelar estas instituciones previsoras, se ha constituído una Comisión que presidirá don Angel Ossorio y Gallardo, y que está integrada por consejeros y técnicos de dicho instituto, y por tres vocales que han designado los Cotos.

Integran la Comisión: don Adolfo González Posada y don Jorge Jordana, consejeros; don Alvaro López Núñez, don Severino Aznar, don Pascual Carrión, don Narciso J. de Liñán y don Vicente Pereda, y como secretario, don Antonio Lleó.

La institución del Coto Social tiende a facilitar a la población campesina la práctica de los seguros sociales.

Su finalidad primordial es que el valor del trabajo que realicen los socios de estos Cotos, en sus bienes o fondos, se destinan, con las oportunas bonificaciones, a las libretas de previsión abiertas a nombre de ellos.

La peseta y sus enfermedades

Anoche, a las diez y media, pronunció una conferencia en el Círculo de la Unión Mercantil don Francisco Bergamín sobre "La peseta y sus enfermedades".

El señor Bergamín comenzó por atacar al sistema bimetalista y se mostró enemigo de la estabilización, por entender que actualmente tiene España medios sobrados para ir a una revalorización previa que permitiera establecer el patrón oro. Se refiere después a la balanza mercantil y dice que, aunque se quiere dar a ésta un valor decisivo en el problema de los cambios, es preciso tener presente que influyen en tal cuestión otros elementos, como son los fondos que han de depositarse en el extranjero para atender a las necesidades de la industria, y pide que se haga del algodón un cultivo nacional para evitar que seamos tributarios del extranjero en una materia prima de tanto interés para nuestra industria.

Después de atacar el intervencionismo estatal en la industria y mostrarse enemigo de la salida del oro del Banco, que, según el conferenciante, no debe ser considerado como reserva, sino como garantía necesaria para mantener la confianza en los billetes del Banco, dice el señor Bergamín que una de las causas que más influencia tienen en la desvalorización de la peseta es la actual intranquilidad política. Propone para salir de ella que se convoquen Cortes constituyentes, con objeto de que el régimen monárquico obtenga la confirmación de la mayoría del país, ya que la Constitución del 76 ha quedado anulada con la Dictadura. El conferenciante terminó diciendo que sus ideas políticas no han variado y que continúa siendo conservador, constitucional, parlamentario y monárquico. El señor Bergamín fué muy aplaudido.

Boletín meteorológico

Estado general.—El Atlántico Norte se halla ocupado por un fuerte anticiclón cuyo centro principal está en las costas americanas. Al Norte del paralelo 55 aparece una perturbación bastante intensa que camina hacia Europa, hallándose hoy sobre Groenlandia. Otra perturbación poco intensa ocupa Europa, presentando varios núcleos el principal de ellos al Sur de Inglaterra. En España el tiempo ha mejorado y la temperatura ha descendido.

Para hoy

Círculo de Bellas Artes.—6 t., función de la Mutualidad cinematográfica.

Asociación Nacional de Química (Universidad).—12 m. Junta general.

Estudiantes Católicos (Manuel Silvela, 7).—11 m. Fiesta. Primero. Saludo y explicación por la señorita María de los Dolores Salazar. Segundo. Concierto. Tercero. Representación de "La lección de un Príncipe", de don Víctor Espinos.

Para mañana

Instituto Francés (Marqués de la Ensenada, 10).—7 t. M. Guinard: "Rouen y el valle del bajo Sena (proyecciones).

Real Sociedad de Alpinismo Peñalara. (Círculo de Bellas Artes).—6 t. Inauguración del XV Salón de fotografía de montaña.

Real Sociedad Geográfica (León, 21). 6,30 t. Apertura de curso. Lectura de la Memoria y discurso de don Eloy Bullón.

Sociedad Española de Física y Química (Laboratorios, San Bernardo, 49).—6,45 t. Sesión científica.

Hospital de la Princesa.—7 t. Don Pedro Cifuentes: "Diagnóstico y significación clínicos de las piurias."

Otras notas

Centro Segoviano.—Se saca a concurso una plaza de oficial de Secretaría general y de la Bolsa de Trabajo y otra de botones. Las solicitudes pueden presentarse hasta el 8 de diciembre.

Curso de dibujo.—El curso permanente de dibujo dirigido por don Víctor Masriera, funciona desde hace unos días en una clase de la planta baja de la Escuela Superior del Magisterio.

Cuadros. Galerías Ferreres. Echegaray, 27

HOTEL METROPOLITANO
Madrid. Gran "confort". Precios módicos. Servicio a cubierto y a la carta. Especialidad de banquetes

A plazos, sin fiador, ni cuota de entrada, vende El Crédito Familiar (Preciados, 27) aparatos de radio, gramófonos, muebles, bicicletas, lámparas, relojes de plata, etc.

Los ancianos recuperan el vigor y la energía perdida

Comienzan a manifestarse los síntomas de la vejez de los 45 a 50 años, época en que el vigor y la energía decrecen, y comienzan los achaques y demás alifaces, que son muestra del debilitamiento del organismo. Fortificarlo y tonificar las células nerviosas es lo que necesitan las personas decrépitas para recuperar la salud. Para ello, nada mejor que el Vino Ona del doctor Aristegui, poderoso fortificante y fuente de vitalidad y energía. Con él los ancianos recuperan rápidamente las fuerzas y vigor, pues el Vino Ona es un manantial de salud, vigor y fuerza.

El mejor remedio para el peor catarro. **JARABE ORIVE.** Es de grato sabor y toleradísimo por los estómagos más débiles.
PRECIO 4,40 PESETAS

LA ASAMBLEA FARMACEUTICA Y EL CENTENARIO DE LA FACULTAD

La sesión de la mañana estuvo dedicada, en primer lugar, a cuestiones internas de la U. F. N., especialmente de orden económico. Se discutieron los presupuestos para dotar los distintos capítulos. Intervinieron los señores Andrés, Baras, Cuerda, Garreta, Gil Sastre, López Abente, Ramírez, Ramón y Sales, e intervino, en nombre de la Junta directiva, el señor García Suárez.

Dió cuenta el señor Garreta de los trabajos de la Comisión, que viene gestionando la derogación del artículo 13. Por su parte los estudiantes comunicaron sus impresiones sobre los trabajos que efectúan con el mismo fin. Todas estas manifestaciones fueron recibidas con cariñosos aplausos.

Al fin de esta sesión dió cuenta el señor Fabregat, con todo detenimiento, de todos los pasos dados hasta llegar al íntimo acuerdo conseguido con los productores de especialidades. Este acuerdo ha logrado formar una opinión única y decidida en todo el campo farmacéutico, respecto de la vital cuestión del artículo 13.

Visita al jefe del Gobierno

Una comisión de la Asamblea, de la cual formaba parte el doctor Llopis, presidente de "La Especialidad Farmacéutica", ha visitado al presidente del Consejo de ministros para interesarle en el pleito con los drogueros. El general Berenguer les prometió interesarse formalmente en este asunto y les anunció su propósito de que los ministros de Gobernación e Instrucción Pública, reunidos en ponencia, estudien el pleito en el estado en que ahora se halla. El general aseguró que, por su parte, influirá en la resolución del asunto defendiendo los intereses de los universitarios.

Banquete de gala del centenario

Como despedida homenaje a los miembros de honor que han presidido e intervenido en la celebración de las fiestas del Centenario, se celebró anoche en el Palace un banquete de gala. Presidió, en representación del Gobierno, el subsecretario de Gobernación, señor Martínez Acacio, y con él, los señores presidente del Real Colegio, doctor Zúñiga Cerrudo; rector de la Universidad Central y todos los representantes diplomáticos de América española y el embajador de Portugal.

Al finalizar el acto, brindó el doctor Zúñiga, en nombre de la Comisión organizadora, y agradeció al elemento diplomático su intervención en las fiestas. A continuación, habló el subsecretario de Gobernación, quien excusa la presencia del señor Matos, e hizo votos por el porvenir de la profesión farmacéutica. Hizo después uso de la palabra el señor Melo Barreto, quien abundó en los mismos conceptos y brindó por la unión iberoamericana. Por último, el doctor Fernández Alcalde propuso que se solicite del Gobierno la concesión de la Orden de Alfonso XII para el estandarte de Cisneros que figuró en la fiesta de Alcalá, y que sea el doctor Zúñiga el que lo imponga.

En medio de gran entusiasmo, terminó el acto.

Conferencia de D'Ors sobre San Agustín

Hay que leer las obras de San Agustín si se quiere encontrar orientación en la Filosofía

Existen muestras de una vuelta al pensamiento agustiniano

Bajo los auspicios de la Junta organizadora de las fiestas del XV centenario de la muerte de San Agustín, disertó ayer don Eugenio d'Ors en la Academia de Jurisprudencia sobre "San Agustín y el pensamiento clásico".

Presidió el acto el P. Teodosio Tijero, provincial de los Agustinos de España, a quien acompañaban en el estrado el provincial de los Agustinos recoletos, y los señores Artigas, director de la Biblioteca nacional; Ballesteros, doctor Casas, don Ramiro de Maeztu, don Víctor Pradera, Rastrepo y Rubio y Lluch.

El padre Félix García hizo la presentación del conferenciante, que trazó a grandes rasgos la universalidad de los conocimientos de don Eugenio d'Ors, "viajero en todos los grandes expresos europeos", visitador incansable de Universidades y centros de cultura, lleno de sugerencias y lleno de inquietud por dar unidad a la filosofía y a la historia. El autor de las Glosas es, continuó el padre Félix, según un profesor de la Universidad de Colonia, uno de los pocos grandes pensadores de originalidad, sin esfuerzo, es el Sócrates español moderno, de espíritu investigador y cultura cosmopolita.

Preocupado hondamente del desarrollo del pensamiento, don Eugenio d'Ors ha profundizado en el ideario de San Agustín, del que va a hablar, de su influencia, de su perennidad en la historia de su actualidad; de la inspiración agustiniana en la ciencia, en la pedagogía, en el arte y en la política. El padre Félix García fué muy aplaudido.

Lo que el siglo XV buscó en San Agustín

Don Eugenio d'Ors, que fué objeto de una ovación antes de empezar su disertación, comienza por decir que no es un adoctrinador; es un consejero espiritual que, como un aviador avezado a las aventuras diarias del vuelo, siente el miedo de la responsabilidad de la misma manera que lo siente el piloto cuando lleva a uno de sus deudos de pasajeros. Entra a continuación en el primer punto de su conferencia: "Lo que buscó el siglo XIX en San Agustín y lo que buscará el nuestro". En el siglo XIX no se leían de San Agustín más que las obras de tragedia, de borrasca, como sus "Confesiones", buscando en su pelegianismo cohonestar el mal. Recuerda a Goethe, que no narraba los momentos más pesimistas de su héroe. Así nosotros debemos buscar la inspiración en las obras de San Agustín que respiran serenidad tranquila, como "De Civitate Dei", "De Gratia", el pequeño libro del Orden. (Aplausos.)

Las dos posiciones fundamentales en el siglo XIX eran agustiniana, una, y pelagiana, la otra; tienen por base el distinto concepto de la naturaleza humana, caída, viciada, para Agustín; pura e inocente, para Pelagio. El pelagianismo es la deificación de la naturaleza, el panteísmo de todos los siglos. El agustianismo, por el contrario, es el conocimiento de la caída de la naturaleza y su santificación por la gracia. Así es sempiterna la lucha. Agustín es la ciudad; Pelagio, la manigua; Agustín es el jardín; Pelagio, la selva. El hombre, según San Agustín, lucha de continuo para dominar su naturaleza viciada e implorar las fuerzas del autor de la naturaleza para suplir la insuficiencia humana. Según Pelagio, no hay sino secundar las inclinaciones de la naturaleza y ofrecer a Dios la oración que sus labios puros exhalan, cual oloroso incienso.

La perturbación de la naturaleza procede de la corrupción introducida por el pecado, origen y causa del mal. La naturaleza es pecado; el hombre es pecado; es la manigua que triunfa sobre la ciudad; la selva, sobre el jardín. (Aplausos.)

La inspiración agustiniana

La inspiración en la naturaleza está influída por la concepción rousoniana, pelagiana, y así la Física se dejó dominar por su exagerado optimismo, que la llevó a suponer perfecta la naturaleza entera; se rige por los dos principios de la conservación de la materia y de la energía, cosa que exige una armonía preestablecida, resultado de la cual sería la existencia eterna del Universo. Hoy, por el contrario, predomina la posición agustiniana, que tiene su expresión en el principio de la degradación de la energía.

En el arte, siendo perfecta la naturaleza, no hay sino seguirla, ser su esclavo, copiarla; de ahí el impresionismo en arte, la copia del paisaje. En el concepto agustiniano, el factor humano, lo artificial, debe triunfar. En Pedagogue, el niño es bueno, según Rousseau y los educadores de ese siglo, y tiene bien ordenadas sus inclinaciones. El agustiniano ve al niño caído, pervertido; debe ser castigado, corregido.

En política, el rousonianismo crea el mito del pueblo, el predominio del pueblo, al que no se debe contradecir porque es bueno. El concepto agustiniano es de represión, de coerción de las malas inclinaciones, su exageración llega a dejarse dominar por el mito de la nación. Todo el siglo XIX es rousoniano y, por tanto, pelagiano. (Aplausos.)

Por último, como epílogo, habla el señor D'Ors de la vuelta de San Agustín. El siglo XX será agustiniano, como el siglo XIX fué rousoniano. Hay necesidad de leer las obras maestras de San Agustín si se quiere encontrar quietud en las almas y orientación en la filosofía y en la vida. Por último, habla de la nueva división de la Historia, que según el conferenciante, abarca cuatro épocas: I, época de prehistoria hasta llegar al descubrimiento del hombre, Sófocles; II, hasta el descubrimiento de la sociedad, San Agustín; III, hasta el descubrimiento del Estado, y IV, hasta la invención del pueblo, Rousseau; para llegar a esta nueva época de Renacimiento con la fuerza vital de San Agustín.

El público que llenaba completamente el local tributó una ovación a don Eugenio d'Ors al terminar su conferencia.

Al efectuar sus compras, haga referencia a los anuncios leídos en EL DEBATE

La balanza comercial es favorable en octubre

Saldo en más de 31,8 millones

En los diez meses del año actual, el saldo desfavorable ha quedado reducido a 185,8 millones

Aumenta la exportación de vinos, aceite, frutas y manufacturas de algodón

En el ministerio de Hacienda han facilitado la siguiente nota:

"Dirección general de Aduanas.—Sección de Estadística.—Diez meses de comercio exterior.

Totalizados los datos estadísticos de nuestro comercio exterior de los diez primeros meses, son los mismos muy favorables a la economía nacional, ya que por lo que respecta a octubre, se registró un saldo favorable de balanza, que si aún no cambia el total del año, influye beneficiosamente en él. Suma, en efecto, aquel saldo 31,8 millones de pesetas, y con ello, el desfavorable del año, que era en fin de septiembre de 217,7, queda reducido para fin de octubre a 185,8, con mejora para igual período de tiempo de 406,2 millones respecto a 1929 y de 517 respecto a 1928.

He aquí el valor de las mercancías importadas y exportadas.

	Miles de pesetas oro en octubre de		
	1928	1929	1930
Import.	247.349	213.061	197.055
Export.	164.342	186.210	228.902
Saldo en contra y favor	—83.007	—26.851	+31.847

	Miles de pesetas oro de enero a octubre de		
	1928	1929	1930
Importación			
Animales vivos	16.435	7.763	5.259
Prims. materias	816.712	680.488	710.560
Arts. fabricados	1.130.110	1.076.224	1.018.391
Subs. alimenticias.	474.789	456.896	311.582
	2.438.046	2.221.371	2.045.792
Oro en pasta y moneda	67	61	30
Plata en ídem	416	243	177
Total	2.438.529	2.221.675	2.045.999
Exportación			
Animales vivos	1.705	5.897	8.897
Prims. materias	350.192	351.246	315.676
Arts. fabricados	307.32[illegible]	357.153	422.856
Subs. alimenticias.	1.072.971	911.474	1.108.257
	1.732.192	1.625.770	1.855.686
Oro en pasta y moneda	10	—	—
Plata en ídem	4.309	3.821	4.425
Total	1.736.511	1.629.591	1.860.111
Saldo en contra ...	702.018	592.084	185.888

Según puede observarse, contribuyen a la mejora de nuestra balanza, de una parte, la disminución en las importaciones y de otra el aumento de las exportaciones, especialmente la de vinos, aceite, frutas frescas y secas y manufacturas de algodón.

Comparando las cifras de los valores del Comercio Exterior en el año 1929, con sus correspondientes de 1930, se observan las siguientes diferencias: favorables, en conjunto, a nuestra economía. En la importación, aumento de 30,1 millones de primeras materias y disminución de 2,5 millones de animales vivos, 57,9 de artículos fabricados y 145,3 de substancias alimenticias. Por el contrario, en la exportación, aparecen con baja de 35,6 millones las primeras materias, y con alza de 3 millones los animales vivos, 85,7 los artículos fabricados y 196,8 las substancias alimenticias.

Las principales diferencias de valores que resultan en las cifras de 1930, respecto a 1929, son éstas:

IMPORTACION

Primeras materias.—Alza: anilinas, 15,6 millones; materias curtientes y tintóreas, 8,6, y algodón en rama, 48,7. Baja: cementos, 10,6 millones; carbones minerales, 14,3; maderas, 12,5, y tabaco en rama, 14.

Artículos fabricados.—Alza: gasolinas y petróleos, 23,6 millones; material eléctrico, 11,6, e hilados de seda, 8,7. Baja: manufacturas de hierro, 10 millones; automóviles, 33,4; abonos químicos, 19 3, manufacturas de algodón, 5,7, y tabaco elaborado, 7,3.

Substancias alimenticias.—Alza: coloniales, 7,2 millones. Baja: bacalao, 12,5 millones; cereales, 126,3 millones, y patatas, 5,7.

EXPORTACION

Primeras materias.—Baja: minerales, 2,5 millones; corcho, 10,2, y plomo en galápagos, 9,5.

Artículos fabricados.—Alza: Pieles curtidas y sus manufacturas, 8,4 millones, y manufacturas de algodón, 52,6. Baja: manufacturas de corcho, 24,7 millones.

Substancias alimenticias.—Alza: arroz, 8,7 millones; frutas frescas, 81; frutas secas, 4,8; aceite, 138, y conservas, 5,5. Baja: Vinos, 34,6 millones.

ALTO JUCAR
GOSALVEZ
(VINO BLANCO)
Despacho: HUERTAS, 70. Teléfono 19834.

Mundo periodístico

La propiedad de "El Imparcial"

"El Imparcial", en su número de ayer, da cuenta en primera plana de que el pasado jueves se reunieron los señores Massó y Recaséns, los cuales, únicos accionistas de Editora Española, S. A., sellaron un pacto, obligándose a ser ambos idénticos en deberes y obligaciones, con los mismos derechos.

Y añade que "El Imparcial" no reniega de su ideología: "Continuará defendiendo los ideales de siempre: la Monarquía, personalizada en don Alfonso XIII o en su legítimo sucesor, y el liberalismo tradicional, sin perjuicio de lo cual mantendrá una situación de imparcialidad e independencia políticas, como hasta la fecha."

LAS COMISIONES MUNICIPALES ESPECIALES

Volverán a reunirse la semana próxima, después de haber permanecido inactivas más de un mes. Será presidente interino de la de Reorganización de Servicios el de la de Policía Urbana

Por la concordia

Los pesimistas presagios que formulábamos en nuestro número del viernes, al comentar la sesión del Ayuntamiento Pleno del día anterior, van adquiriendo cuerpo de realidad en el Patio de Cristales. Por toda la casa flota un ambiente, todavía impreciso, pero ya alarmante, de hostilidad y de disgusto, que no es el más favorable para el normal desenvolvimiento de la vida administrativa municipal. Y lo grave del caso es que la lucha sorda que parece iniciarse erige en sus primeras víctimas al caballeroso marqués de Hoyos y a los intereses del pueblo de Madrid.

La vida municipal madrileña se inició en esta su nueva época de un modo que, ciertamente, no permitía concebir ninguna clase de optimismos. Contribuían a ello, de una parte, los rencores almacenados durante los seis años de la Dictadura; de otra, el poco apego y el escaso interés que una buena parte de los concejales, representantes de todas las tendencias, demostraban para los asuntos concejiles. Cupo la fortuna de que al frente del Ayuntamiento de Madrid fuese colocada una persona de la prudencia, tacto, y recta intención del marqués de Hoyos, quien, con la asistencia de elementos tan valiosos como los señores Sánchez Bayton y García Cortés, supo encauzar la actividad municipal. Y se inició una de las más brillantes épocas que registra la historia de nuestra Casa de la Villa.

Aquella actuación comenzaba a dar sus frutos. Pendientes están hoy problemas tan vitales para Madrid como el plan de ordenación económico-financiera, la prolongación de la Castellana, la reorganización de servicios, la construcción de casas baratas, la ejecución del plan de obras públicas, la política local de abastos, el concurso del Extrarradio, la regularización de la Primera enseñanza... Y cuando todos estos asuntos están ya encauzados y pendientes de solución, amenaza darlo todo al traste un equivocado concepto de la función política en la administración de los intereses comunales.

Nos permitimos llamar la atención de todos los concejales acerca de las funestas consecuencias de esta actitud. Casi quisiéramos más que nuestras palabras fuesen un llamamiento a la concordia, especialmente para aquellos grupos que, por su significación conservadora, tienen la obligación de no desertar ante el deber. Y el deber no es otro hoy que el de agruparse, con un amplio espíritu de cordialidad y comprensión, en torno del marqués de Hoyos, prescindiendo de todo puntillo de honra política y de toda animosidad personal. Porque ni el pueblo de Madrid ni su dignísimo alcalde merecen sufrir las consecuencias de una anómala situación en cuyo planteamiento ninguna intervención han tenido.

Las Comisiones vuelven a actuar

Al recibir ayer mañana el alcalde-presidente a los informadores municipales, les anunció que, en esta semana, volverán a actuar las Comisiones especiales, que, desde hace bastante tiempo permanecían inactivas. La de Reorganización de servicios se reanudará el lunes; la de escuelas de Primera Enseñanza, el martes, y el miércoles, la de casas baratas. Al interrogársele acerca de la provisión de las vacantes que en la primera y tercera de dichas Comisiones ha dejado el señor Sánchez Bayton, repuso el marqués de Hoyos:

—A dichas Comisiones se va por acuerdo del Ayuntamiento Pleno. Hasta que éste vuelva a reunirse, puedo anunciarles que no hay inconveniente para que el alcalde nombre, con carácter interino, para ocupar las vacantes, al primer teniente de alcalde elegido en la sesión del jueves. Por lo que respecta a la Comisión de Reorganización de servicios, de la que era presidente el señor Sánchez Bayton, será presidida por el momento por el señor García Cortés, que lo es de la Comisión de Policía Urbana. Y ello, hasta que el señor Rueda, nuevo primer teniente de alcalde, sea designado para presidir la Comisión de Hacienda, nombramiento que espero que podrá hacerse en la semana próxima.

A nuevas preguntas de los periodistas, manifestó que, por ahora, no tiene el propósito de designar nuevo concejal delegado de Carruajes y que él continuará asumiendo, como hasta ahora, las funciones inherentes a dicha Delegación. Finalmente, se refirió al reciente acuerdo municipal disponiendo que el cierre de los portales se verifique a las once, en todo tiempo, y dijo:

—Para entrar en vigor, es preciso que el gobernador civil sancione ese acuerdo, lo que deberá hacer en el plazo de quince días. Ya se le ha remitido para su aprobación. En cuanto a su cumplimiento, está, desde luego, garantizado, ya que podemos imponer las medidas coactivas que las Ordenanzas municipales nos consienten a quienes no lo acaten.

La transformación de Fuencarral

En el Ayuntamiento han facilitado la siguiente nota:

"Ha visitado al alcalde de Madrid, señor marqués de Hoyos, una Comisión formada por el alcalde de Fuencarral, don Melitón Asenjo, el secretario, don Juan Gómez, y el arquitecto municipal don Casto Fernández-Shaw. El objeto de la visita fué el de exponer al alcalde el deseo de que sea presentado, en la Exposición de trabajos del concurso internacional de anteproyectos del Extrarradio, próxima a inaugurarse, el proyecto del plano de población de Fuencarral, levantado por dicho arquitecto al inscribirse para dicho concurso.

El Ayuntamiento de Fuencarral, en su deseo de que su término municipal constituya el nuevo Madrid, tiene encomendado a su arquitecto el proyecto de enlace del plano que se apruebe para Madrid con el suyo en proyecto, constituyendo este plano de población realizado, la base para el trazado general del término.

Esto, y el estar en vigor el impuesto de plusvalía, unido a las condiciones naturales de salubridad del término, hacen pensar en una ciudad totalmente de nueva planta, con una superficie igual a la del Madrid actual, de trazado moderno y a diez kilómetros de la capital."

La calle de Modesto Lafuente

Ayer visitó al alcalde una numerosa Comisión de vecinos, propietarios e industriales de la calle de don Modesto Lafuente, que fueron a pedirle la construcción de un sifón para cubrir las aguas del canalillo que por dicha vía circulan y que se disponga de cierta cantidad de material pétreo que hay en ella almacenado para pavimentarla.

El marqués de Hoyos les prometió ocuparse con interés de dichas peticiones para proceder en consecuencia.

El problema de los mercados

En nuestro número de ayer expusimos una parte del interesante proyecto que, orientar una política local de subsistencias, han presentado al Ayuntamiento los funcionarios municipales don Manuel Cano y don Antonio López Baeza y que está actualmente en estudio de la Comisión de Abastos.

Por lo que se refiere al régimen de los mercados, los proponentes se inclinan por su absoluta transformación, sustituyendo la presente inhibición municipal por una intervención directa en las transacciones, sin la cual no puede realizarse ninguna política de precios. Esta transformación no puede hacerse sino por etapas, y ello por la necesidad de contar con personal adiestrado y por la carencia de mercados. La última de dichas etapas habría de coincidir con la inauguración de los mercados de frutas y verduras, de pescado y de aves.

El nuevo régimen en el mercado de la Cebada debe, a su juicio, descansar sobre las siguientes bases:

Intervención en las transacciones, para lo que se crearía una Oficina de Intervención y Factaje, que debería empezar a funcionar en primero de enero próximo. Su personal estaría en un principio integrado por un jefe y diez interventores, reclutado, por concurso oposición, entre el actual personal de Mercados. La intervención se realizaría por medio de unos talonarios divididos en tres partes, de las cuales la matriz quedaría en poder del industrial, otra sería recogida por la dependencia del Mercado a la salida de los géneros y la tercera pasaría a manos del comprador; en tales recibos se hará constar la procedencia del producto, remitente, comprador, precio de venta y peso y si las ventas son por comisión o con géneros adquiridos en los puntos de origen. Diariamente se pasará a la Oficina de Intervención nota de las transacciones realizadas, con nombre del comprador y precios del artículo.

El jefe del servicio deberá presentar, en el plazo de tres meses, un plan completo de organización de la Oficina, presupuesto de adquisición de envases, trabajos de propaganda en las zonas productoras y comisiones que haya de percibir la Oficina por la venta de productos.

Se propone que el actual sistema de percepción de los derechos de locación, anticuado y poco equitativo, se sustituya por el del 2 por 100 del valor de los productos.

El régimen que se propone para los mercados de pescado y aves difiere poco del anterior. En cuanto al primero, el Factaje municipal se establecería de acuerdo con la Federación de Armadores y Pósitos marítimos; por lo que respecta al segundo, implicaría la desaparición de los peladores particulares establecidos en Madrid, quienes forzosamente tendrían que sacrificar en el establecimiento municipal. En uno y otro se llevaría nota diaria de los envíos de productos, así como de sus cotizaciones en los puntos de origen.

Para la venta de huevos se dispondrá el envío de todas las cajas que lleguen a Madrid, para su venta en pública subasta, al Mercado municipal y se establece una intervención en las transacciones.

Política general de mercados

Los señores Cano y López Baeza propugnan la construcción de mercados de distrito en número suficiente para atender a las necesidades de la población, a la vez que la desaparición de ciertos mercados particulares, como los de San Ildefonso y Antón Martín. Dicha construcción debe ser urgente y es preciso introducir una cierta uniformidad en los modelos de despachos, según la industria a que se dediquen, y la absoluta igualdad en los servicios municipales. En cada mercado ha de señalarse el número de despachos que deben destinarse a cada industria.

Respecto de los mercados particulares, no podrán establecerse en lo sucesivo sin previa autorización municipal. Para otorgarla, se fijará un canon anual en proporción a la importancia del mercado; habrán de revertir al Municipio a los treinta años de su inauguración, y la construcción de sus despachos se atendrá a un proyecto tipo. El Ayuntamiento intervendrá en la administración, y se reservará la facultad de señalar la proporción de mercados para cada industria y la de retener un número determinado de despachos por si quisieran ocuparlos los productores. En todo mercado particular habrá un departamento para inspección sanitaria e intervención administrativa municipal.

Finalmente, se proponen las siguientes bases para la venta ambulante: formación, por la Jefatura de Mercados, del censo de vendedores en la vía pública, y provisión de un carnet especial a todos ellos, que facilitarán las respectivas Tenencias de Alcaldía.

Camiones Rápidos
MARCA REO
NUEVOS MODELOS
EXPOSICION
Glorieta de San Bernardo, 3.
Hay piezas de repuesto.

Revista de comisario

La revista de comisario de diciembre la pasarán las clases militares que no formen Cuerpo, residentes en esta Corte, en este orden:

Los jefes y oficiales de plantilla no pertenecientes a Cuerpo, transeúntes y con licencia, los pensionistas de San Fernando y San Hermenegildo y las partidas sueltas, individuos de tropa transeúntes, los días 1 y 2, de once a trece, en la calle de San Nicolás, número 2.

Los jefes y oficiales de reemplazo, excedentes y disponibles, los días 1 y 2, de once a trece, en el mismo local.

Las incidencias y resultas en Conde Duque, 42, a partir del día 2, a las mismas horas.

La Zona de Reclutamiento número 1 el día 1, a las diez de la mañana.

Los regimientos de reserva de Ingenieros y el Parque de Artillería, el día 1 y 2, a las trece y doce.

Ideas de política en Menéndez Pelayo

HAY QUE ENNOBLECER EL ARTE DE GOBERNAR

Los Reyes Católicos dieron a España su constitución definitiva

En la unión de los católicos y los monárquicos está la fórmula práctica salvadora

UNIVERSIDAD CATOLICA, ESPAÑOLA Y LIBRE

Anteayer, a las siete y media de la tarde, dió su anunciada conferencia en la Casa del Estudiante don Angel Herrera Oria. El tema de la misma era "Ideas de política en Menéndez Pelayo".

Tuvo Menéndez Pelayo—empezó el orador—un altísimo concepto del arte de gobernar. Se duele amargamente en sus escritos, al ver en España entregadas "a la arbitrariedad de los empíricos, a la rutina de los leguleyos, al instinto más o menos falaz de los hombres de acción, cosas tan altas como la moral, el derecho y la política".

La política y la filosofía

Y dice Menéndez Pelayo que "cuando un diletantismo, ya filosófico, ya poético, que suele ser síntoma de monstruoso egoísmo, aparta de la lucha a los fuertes y a los capaces, por necesidad queda libre el campo a los empíricos, aventureros y temerarios". No concebía política sin Derecho, ni Derecho sin Moral, ni Moral sin Metafísica. Con lo cual no quería decir que el gobierno de los pueblos había de entregarse a los intelectuales, ni siquiera a los verdaderos filósofos. De los llamados aquí intelectuales "llenos de cierta carnal, que Lincha y no edifica" tuvo siempre poca estima, y sentía por ellos cierta repugnancia. "¡Porque el señor Bonilla—dijo él en ocasión solemne—es un humanista, no un intelectual de los que hoy se estilan! El puro intelectualismo suele llevar consigo cierta acidez de la mente y del corazón, cierta soberbia hosca y ceñuda, tan desapacible para el trato de gentes como contraria al ideal de una vida armónica y serena en que tengan su legítima parte todas las formas de la actividad humana."

Ni siquiera quería para orientadores en el mundo político a los verdaderos filósofos, como no fueran de la estirpe de Balmes, que "no era de aquella casta de pensadores que se embeben en el puro intelectualismo, sino de aquellos otros que hacen descender la filosofía a las moradas de los hombres, y ennoblecen el arte de gobernar, enlazándolo con los primeros principios". Fitche fué más grande en sus discursos a la nación alemana, después de la derrota de Jena, que en su trascendental idealismo. La metafísica de Balmes no fué obstáculo para que su política tuviese una base real y positiva, en lo cual consiste su fuerza.

No se contradicen este concepto de Menéndez Pelayo y el que sostiene en diversos pasajes de sus obras, de que el pueblo mejor dotado para las artes de gobierno es precisamente el pueblo menos metafísico del mundo. Y es que toda la política, como toda la fisolofía inglesa, es inductiva, no deductiva. Y cuando las leyes de la inducción se guardan perfectamente, se suple la misma formación doctrinal, según la sentencia de Aristóteles, "los ancianos, por la larga experiencia, llegan a alcanzar los principios".

El federalismo

No fué Menéndez Pelayo federalista, como dice el señor Sainz Rodríguez. En sus escritos no dice sino que en las grandes crisis ha surgido en España un federalismo "instintivo", que tal vez nos haya salvado en esos momentos supremos. Pero no es federalista regionalista, ni presenta esta organización como un sistema apetecible de Gobierno, sino como una tendencia nativa en nuestra raza que puede llevarnos si se debilitan los principios de unidad (Menéndez Pelayo alude especialmente al religioso) al cantonalismo de los Arévalos y Vectones y de los reinos de Taifas". No; Menéndez Pelayo era unitario. Creía que los Reyes Católicos habían dado a España "su constitución definitiva y la forma en que había de desarrollar su actividad en los tiempos futuros".

Menéndez Pelayo fué regionalista. Pedía una descentralización administrativa. Odiaba el centralismo exótico, en ninguna parte más funesto que en España. Y deseaba, al mismo tiempo, libertad para la expansión del espíritu regional en todas las manifestaciones, desde la filosofía hasta los usos y costumbres de la vida, pasando, naturalmente, por la lengua, la literatura y las artes.

Tan no creía incompatible el sentimiento regional y el sentimiento patriótico, que llegó a decir que tal vez en un regionalismo "generoso y fraternal" estaba la salvación de España. Y que no amaba a España el que no amaba a su región. En cambio, anatematizó el regionalismo.

Concretamente, para terminar este punto, Menéndez Pelayo sentía muy poca admiración por los corifeos federalistas del último tercio del siglo. Nunca tomó muy en serio a Pi Margall que "heguelianizó de lo lindo", sin haber leído a Hegel, sino a través de Proudhom, el cual tampoco le conoció de primera mano. Desaprobó, en fin, el federalismo de Almirall, en carta dirigida a Valera, que se publicará pronto en el segundo tomo del Epistolario.

La Monarquía

Menéndez Pelayo fué monárquico. Su Monarquía ideal no fué la de los Austrias ni la de los Borbones. "Dos siglos de absolutismo glorioso, pero exótico, y otros dos de absolutismo inepto"—decía él—habían borrado la noticia de nuestra constitución histórica. Su admiración y su simpatía se iba a los Reyes Católicos. Era partidario de una Monarquía templada, la más conforme con el espíritu del Evangelio y la más conforme con la tradición nacional.

Se duele de que los tradicionalistas españoles en la primera mitad del siglo XIX se hubieran dejado influir por un concepto teocrático de la Monarquía, de origen francés, y tan opuesto al sentir del pueblo español, como a las doctrinas de nuestros grandes teólogos.

No condenó a las Cortes de Cádiz en sí, que eran indispensables como esta-

ban las cosas y, además, una necesidad sentida por todos los nombres de todos los partidos. Deploró, en cambio, que la convocatoria de las Cortes no tuviera más espíritu que el espíritu revolucionario de la Francia del siglo XVIII. Cosa, por otra parte, "ineludible", dada la formación intelectual de la mayoría de los políticos de entonces.

No concretaba su pensamiento sobre la misión y atribuciones de las Cortes. El se limitó a decir que ya a mediados del siglo pasado, no se podía defender una forma de gobierno, en la que no estuviera representado el pueblo; es decir, pedía una Monarquía representativa.

La Universidad

Menéndez Pelayo fué amante de la Universidad. No se han escrito páginas más elocuentes ni más sentidas, dirigidas a la Universidad, que las que Menéndez Pelayo pronunció en el paraninfo de la Central, cuando levantó su voz para honrar la memoria de Cervantes en el tercer centenario de la publicación de la primera parte del "Quijote". Y a cada paso, en sus escritos, se descubre este amor que tenía a la Universidad del Estado y a toda la enseñanza oficial. Amor en Menéndez Pelayo, heredado y cultivado desde sus más tiernos años.

Por eso mismo, él fustigó con más energía que nadie los vicios y abusos universitarios. Hablando de nuestra Universidad de mediados del siglo pasado, escribió que algunos liberales las tenían por antros de oscurantismo. Y replicaba indignado: "No eran antros de oscurantismo, ni de nada, sino de desidia y de barbarie."

La fórmula de Menéndez Pelayo era la Universidad "católica, española y libre".

Católica no quiere decir, como farisaicamente quieren entender algunos, Universidad sometida a la Iglesia. La Universidad en este sentido, dice Menéndez, queda secularizada desde los tiempos de Fernando VII, cuando el Monarca, de acuerdo con la Santa Sede, suprimió el Cancelario, que era el vínculo que unía a la Universidad con el Pontífice. Católica quiere decir lo que reza el Concordato; esto es, que los Obispos tienen la inspección sobre las Universidades para velar por la pureza del dogma.

Española, en el sentido de que se debe volver al espíritu de nuestras viejas Universidades. No sólo en la restauración de las disciplinas fundamentales, sino hasta en el aprovechamiento de todo lo que había de útil en nuestra sabia organización antigua. De un modo especial se fijaba Menéndez Pelayo en la institución de los Colegios, "nervio de la Universidad". Dolíase de la supresión de la Facultad de Teología, y ¿cómo no si él anhelaba "que una inyección de savia teológica" tonificara de nuevo el entendimiento de los españoles? Finalmente, libres. Libres de una odiosa intervención del ministerio de Instrucción pública en la parte doctrinal y científica, aunque no en la parte judicial y disciplinaria. De modo que—expresamente dice Menéndez Pelayo—allí donde acaben las atribuciones del rector, debe entrar el ministerio, para imponer la disciplina en las Universidades.

Nunca concibió la libertad de la cátedra, como exenta de toda legislación. Ni nunca—decía elocuentemente en el Congreso, discutiendo con Castelar—ha existido esa independencia omnímoda del catedrático, en Alemania, en Inglaterra, en país alguno civilizado. El catedrático en la cátedra debe estar sometido a las leyes fundamentales del reino. Y, desde luego, respetar las instituciones fundamentales del país. Lo contrario sería una política "suicida".

Un programa de unión

Como programa de política práctica, él aceptaba la de Balmes: la unión de los sinceros católicos y de los sinceros monárquicos. Menéndez Pelayo llegaba a afirmar que ésta se verificaría algún día en España. Balmes y Quadrado—dice—lo intentaron. Y tuvieron razón en su día, "pero con la desventaja de tenerla ellos solos y de tenerla antes de tiempo". Cincuenta años más tarde, en 1893, Menéndez y Pelayo recogía el pensamiento de Balmes y lo hacía suyo. Mas declaraba, sin embargo, que aún no estaba la conciencia de los conservadores ni la de los tradicionalistas para acometer esta magna política. De los conservadores dijo que habían cometido "el irreparable pecado de no llegar a españolizarse jamás"," de gobernar con absoluto desconocimiento de la historia patria". Y de los carlistas que "se constituyeron en defensores", no de una tradición gloriosa, cuyo sentido apenas comprendían ni alcanzaban, como no fuese de un modo vago e instintivo, sino de los peores abusos del régimen antiguo, en su degeneración y postrimerías". Del partido de los exaltados, que después comenzaron a llamarse progresistas, de los que quedan todavía para muestra algunos espíritus rezagados entre nosotros, dijo con frase muy de actualidad, que se habían convertido desde entonces, desde 1843, "en anarquistas y agitadores perpetuos".

En fin, la vuelta a la tradición supone para Menéndez Pelayo la formación de hombres nuevos, capaces de comprender, de sentir y de modernizar el pensamiento nacional. Cerremos esta conferencia con estas palabras singularmente oportunas en una conferencia a estudiantes:

"La ignorancia en que vive y se agita nuestro vulgo literario y político es crasísima, siendo el peor síntoma de remedio que todavía no hemos caído en la cuenta. Hasta las buenas cualidades de despejo, gracia y viveza, que nunca abandonan a la raza, son hoy funestas y lo serán mientras no se cierre con un sólido, cristiano y amplio régimen de estudios la enorme brecha que abrieron en nuestra enseñanza, primero las torpezas regalistas, y luego los incongruentes fragmentarios y desconcertados planes y programas de este siglo."

La numerosa concurrencia tributó grandes aplausos al orador.

CINEMATOGRAFOS Y TEATROS

ESLAVA. "El lápiz rojo"

Un lápiz que tiene la virtud de que cuanto se escriba o se dibuja con él se convierta en realidad es un bonito punto de partida para hacer una obra de magia, graciosa y entretenida.

Y no la inician mal los señores Paso (hijo) y Silva Aramburo en un ambiente de sainete gracioso, en el que el diálogo y los tipos están presentados con habilidad. Pero cuando se lanzan a las regiones de lo fantástico, los autores se confunden, se olvidan de que están escribiendo una obra de magia y emplean el procedimiento conocidísimo de esas revistas hechas a base de un viaje y una persecución, con la desventaja de que en un teatro de revistas los trucos se logran más fácilmente y con mayor efecto de visualidad.

También se olvidan los autores del público infantil, para quien principalmente se escriben las obras de magia.

Los deseos de los poseedores del lápiz maravilloso son demasiado sensuales y groseros, y estos deseos se manifiestan en mímica, frases y chistes subversivos y violentos, aun para personas mayores; la gracia se va perdiendo a través de tantas andanzas, y se recurre a las alusiones políticas, también impropias para niños. Un cuadro en la época paleolítica, que ya tiene un antecedente, es de lo más vistoso de toda la obra.

Las ilustraciones musicales del maestro Luna, entre las que hay un chotis paleolítico, pasaron completamente inadvertidas por insuficiencia orquestal.

Mercedes Mirilla, Josefina Roca, Conchita Frías, Barreto y Manuel París, un poco fuera de género, como es lógico, trabajaron con fe e hicieron reír.

El público aplaudió con templanza, y los autores salieron a escena al final de los actos.

Jorge de la CUEVA

ORQUESTA LASSALLE

Pepe Lassalle, consecuente con sus procedimientos, ha dado a su público del Palacio de la Música un festival Beethoven integrado por la Séptima Sinfonía, las oberturas de "Egmont" y de "Coriolano" y el "Concierto" para violín. Actuó como solista el señor Iniesta, cuyos progresos en el violín son cada vez más acusados. En plena madurez de su talento, Iniesta hace ante todo labor musical, sin desdeñar por ello los resortes de lucimiento. Con dominio y aplomo interpretó la magnífica obra beethoveniana, dándole el necesario relieve y poniendo a descubierto sus bellezas. Premiado con calurosa ovación, tocó fuera de programa una obra de Bach. Lassalle y su orquesta fueron también muy aplaudidos por el numeroso auditorio que llenaba la sala.

RECITAL CUBILES

El Círculo de Bellas Artes ha hecho a Pepe Cubiles socio de honor. Aplaudimos esto por doble motivo: Cubiles merece tal distinción y, además, porque resulta algo paradójico que el Círculo de Bellas Artes se esté quedando sin artistas. Cubiles ha querido corresponder a la fineza del Círculo brindándole un concierto que ha constituído uno de los mayores triunfos de nuestro compatriota. La figura de Cubiles se agranda por días; tal es la ponderación de su arte. Posee una gran técnica, no pianolística, sino muy humana. Interpreta las obras con la reflexión y el análisis que haría un compositor, es decir, sabe lo que quiere y hasta qué punto debe detenerse la emoción, sin extravagancias ni exageraciones. En el programa no había nada nuevo: una primera parte formada con obras de Scarlatti, de Bach y de Chopin, y una segunda parte, completamente española. Todo ello fué interpretado por Cubiles magistralmente; diré más aún, cómodamente, como el que ejerce una función para la que está debidamente preparado. El programa terminaba con la "Triana", de Albéniz; oyéndola, pensaba yo que una vez orquestada esta obra, debía quedar retirada del repertorio pianístico, pues para hacer sobresalir sus bellezas, se necesita un esfuerzo sobrehumano. Cubiles merece felicitaciones por su gran triunfo.

Joaquín TURINA

En honor de Benavente y de María Palou

El día 5 de diciembre se celebrará un banquete en honor de don Jacinto Benavente y de la actriz María Palou. Las tarjetas pueden recogerse, entre otros sitios, en Bellas Artes y en la Sociedad de Autores.

La Sociedad Alvarez Quintero

Ha celebrado en el teatro de la Comedia la Sociedad Alvarez Quintero la segunda función de la temporada, representándose el juguete cómico "La república de la broma".

A la fiesta, invitados por la Junta directiva, asistieron representaciones de las Legionarias de la Salud y del Colegio de Sordomudos.

GACETILLAS TEATRALES

"Matinées" de ópera

A petición de numerosas personas que no han podido aún retirar sus abonos para estas funciones de tarde, queda prorrogado hasta el próximo lunes, 1 de diciembre, en el teatro CALDERON.

Obra graciosísima...

y absolutamente moral, "La vieja rica", de Fernández del Villar. Hoy, en el ALKAZAR. A las 4, 6,30 y 10,30.

González Marín

Poesía, cante y acción dramática. Dos únicos recitales en la COMEDIA. Días 2 y 5 diciembre.
Despáchase en Contaduría.

M A M B A
Película sonora en tecnicolor
Constituirá el éxito del año

M A M B A
Sensacional película sonora en tecnicolor

Cartelera de espectáculos

LOS DE HOY

ESPAÑOL (Príncipe, 27).—Margarita Xirgu.—6,30 y 10,30: La calle (15-11-930).

ZARZUELA.—4, "réprisse": La casa de Quirós. 3 pesetas butaca.—6,30-10,30: El tonto más tonto de todos los tontos (22-11-930).

CALDERON (Atocha, 12).—Despedida de la compañía.—6,30 y 10,30: Tierra baja.

FONTALBA (Pi y Margall, 6).—Carmen Díaz.—A las 6,30 y 10,30: Los duendes de Sevilla (20-10-929).

LARA (Corredera Baja, 17).—A las 6,30 y 10,30: Doña Hormiga (clamoroso éxito) (30-10-930).

REINA VICTORIA (Carrera de San Jerónimo, 28).—A las 4: La Dolorosa.—A las 6 y 10,15: Las hilanderas y La Dolorosa (24-10-930).

ALKAZAR.—A las 4, 6,30 y 10,30: La vieja rica (15-11-930).

COMEDIA (Príncipe, 14).—A las 6,15: La condesita y su bailarín.—A las 10,30: La condesita y su bailarín (26-11-930).

MUÑOZ SECA.—María Palou.—A las 6 y 10,30: Los andrajos de la púrpura (7-11-930).

INFANTA ISABEL.—6,30 y 10,30: El padre Alcalde (dos horas y media de risa) (11-10-930).

ESLAVA (Pasadizo de San Ginés).—Compañía Manuel París.—A las 4: El lápiz rojo.—A las 6,30 y 10,30: El lápiz rojo.

AVENIDA (Pi y Margall, 15. Empresa S. A. G. E. Teléfono 17571).—A las 4 (dos pesetas butaca): El amante de madame Vidal. ¡Risa continua!—A las 6,30 y 10,30: El amante de madame Vidal (9-9-930).

COMICO (Mariana Pineda, 10).—Loreto-Chicote.—4 tarde: Las pobrecitas mujeres.—6,30 y 10,30: ¡Me lo daba el corazón! (20-11-930).

FUENCARRAL.—Despedida de la compañía Ramallo.—4: Los marqueses de Matute.—6,30: La educación de los padres.—10,30: Para ti es el mundo (1-2-930).

PAVON (Embajadores, 11).—Compañía de dramas policíacos Caralt.—A las 4 (popular); tarde, 6,30, y noche, 10,30: Dictadura (drama social). Exito enorme (28-11-930).

MARAVILLAS (Malasaña, 6).—Compañía Blanquita Pozas.—A las 4,30: ¡Me caso en la mar!—A las 6,30 y 10,30: La pandilla (22-11-930).

CIRCO DE PRICE (Plaza del Rey, 8). Tres grandes funciones.—A las 4 (popular; precios populares).—A las 6,30 (corriente): Exito de toda la gran compañía.—A las 10,30: gran función. Despedida del actual programa.

PALACIO DE LA MUSICA (Pi y Margall, 13. Empresa S. A. G. E. Teléfono 16209).—A las 4: Noticiario Fox. El diablo blanco.—A las 6,30 y 10,30: Noticiario Fox. La borrachera de Periquito. El diablo blanco (Ivan Mosjoukine) (23-11-930).

CINE DEL CALLAO (Plaza del Callao. Teléfonos 95801 y 93158).—A las 4,30, 6,30 y 10,30: Noticiario Fox sonoro. Periquito entre ellas. Juan Lanas (dibujos sonoros). El rey del "jazz", por Paul Whiteman y su célebre orquesta (29-11-930).

REAL CINEMA (Plaza de Isabel II). A las 4,30, 6,30 y 10,30: Haz bien y te zurrarán. Metrotone (sonora). Gran revista Myckey (dibujos sonoros). Mujeres ligeras (sonora). Gran éxito (26-11-930).

PALACIO DE LA PRENSA (Plaza del Callao, 4).—A las 4,30, 6,45 y 10,30: Actualidades Gaumont, Ponche a la romana (dibujos sonoros). Hollywood Revue (gran éxito) (20-4-930).

PRINCIPE ALFONSO (Génova, 20).—A las 4,30: Golfillos. La novia de hierro. A las 6,30 y 10,30: Enciclopedia Pathé. Me compra usted un chalet. Golfillos. Por ley de amor.

RIALTO.—A las 4, 6,30 y 10,30: Revista sonora Paramount. El músico irresistible (dibujos) y Cascarrabias, por Villches. Es todo un programa Paramount (7-11-930).

CINE SAN MIGUEL.—A las 4,30, 6,30 y 10,30: Un empleado modelo (cómica). Revista sonora Paramount. Amor audaz ("film" sonoro Paramount, por Adolphe Menjou y Rosita Moreno). La paloma (dibujos sonoros, cantada en español) (30-10-930).

GRAN METROPOLITANO.—A las 4, 6,30 y 10,30: Metrotone sonoro 32. Jugadores de "gools", por Charles Chase. El piropeador (sonora), por William Haines.

CINEMA GOYA (Goya, 24. Empresa S. A. G. E.).—A las 4: Sección infantil. Gran programa de películas cómicas.—A las 6,30 y 10,30: Los tres botijos. Los últimos zares. Valor y nobleza.

TIVOLI (Alcalá, 84. "Metro" Príncipe de Vergara). La sala de moda que mejores condiciones acústicas reúne, por estar construída para "cine" sonoro.—A las 4,15, 6,30 y 10,30: Noticiario sonoro Fox. Lo que atrae a las rubias (cómica). El terrible toreador (dibujos sonoros) y el grandioso éxito de esta temporada. Del mismo barro, totalmente hablada en español (7-10-930).

MONUMENTAL CINEMA (Atocha, 87) A las 4, 6,30 y 10,15: Revista Paramount (sonora). Sueño de artista (sonora). Boda original (dibujos sonoros). Galas de la Paramount (gran éxito) (18-10-930).

CINE IDEAL (Doctor Cortezo, 2).—A las 4,30: Enciclopedia Pathé. Las delicias de la playa (cómica). El hombre de la rana.—A las 6,30: Valor y nobleza, por Bob Steele y la grandiosa superproducción Los últimos zares, inmensa creación de Elena Lunda y B. Pagano. A las 10: Las delicias de la playa. Valor y nobleza. Los últimos zares (dos jornadas, completa). Lunes, programa de estrenos, entre ellos, Hombres sin ley por Marlene Dietrich y Gaston Modot.

CINEMA BILBAO (Fuencarral, 124. Teléfono 30796).—A las 4 tarde: Revista Paramount. El desfile del amor.—A las 6,30 y 10,30 noche: Revista Paramount. La barca de Noé (sonora). El desfile del amor (sonora), por Maurice Chevalier (3-4-930).

CINE SAN CARLOS (El "cine" de moda). Atocha, 157. Teléfono 72827.—A las 4, 6,30 y 10,30: gran éxito de El general Krack, por John Barrymore (18-11-930).

CINEMA ARGUELLES (Marqués de Urquijo, 11. Empresa S. A. G. E. Teléfono 33579).—A las 4 ("cine" sonoro): El aviador. El arca de Noé.—A las 6,15 y 10,30: Noticiario Fox. El aviador. Geo Lyon. El arca de Noé (22-10-929).

CINE MADRID.—4, 6,30 y 10,30: último día de El pacto secreto (Henry Edwards). Intromisión (Evelyn Brent-Clive Brook-William Powell). Mañana: El arca de Noé (versión muda; Dolores Costello-George O'Brien) (22-10-929).

CINE DOS DE MAYO (Espíritu Santo, 34. Empresa S. A. G. E. Teléfono 17452).—A las 4: Revista Paramount. Más vale maña que fuerza. El instinto. A las 6,15 y 10,15: La piel del adversario. Ideas jóvenes. Infierno de amor (13-11-930).

CINEMA CHUECA (Plaza de Chamberí, 4. Empresa S. A. G. E. Teléfono 33277).—A las 4: Periquito, paragüero. El capitán carretero. Un cierto muchacho. A las 6,15 y 10,15: Periquito, paragüero. El favorito de las damas. Un cierto muchacho (5-11-930).

CINE MARIA CRISTINA (Manuel Silvela, 7).—Grandes funciones de cinematógrafo hoy domingo 30 de noviembre, a las 4 y 6,30, con el siguiente programa: La senda de la caravana, interpretada por Tom Mix. Calabazas, extraordinaria comedia por Charles Ray. La paz doméstica. Harold y el teléfono (inmenso éxito de risa).

CINEMA EUROPA (Bravo Murillo, 126. "Metro" Alvarado).—A las 4,15, 6,30 y 10,30: El cuerpo del delito (sonora, totalmente hablada en español). El lunes, estreno: La canción del día (22-5-930).

FRONTON JAI-ALAI (Alfonso XI, 6). A las 4 tarde (especial). Primero, a pala: Araquistain y Begoñés III contra Izaguirre y Perea. Segundo, a remonte: Pasieguito y Ugarte contra Ostolaza y Salaverría I. Tercero, a pala: Azurmendi I y Jáuregui contra Solozábal y Abásolo.

LOS DEL LUNES

ESPAÑOL (Príncipe, 27).—Margarita Xirgu.—6,30 y 10,30: La calle (15-11-930).

ZARZUELA.—6,30-10,30: El tonto más tonto de todos los tontos (22-11-930).

CALDERON (Atocha, 12).—Temporada de ópera.—A las 9,45 (primera función de gran gala): Don Juan, de Mozart.

FONTALBA (Pi y Margall, 6).—Carmen Díaz.—A las 6,30 y 10,30: Los duendes de Sevilla (20-10-929).

LARA (Corredera Baja, 17).—A las 6,30 y 10,30: Doña Hormiga (clamoroso éxito) (30-10-930).

REINA VICTORIA (Carrera de San Jerónimo, 28).—A las 6,15 y 10,15: Las hilanderas y La Dolorosa (24-10-930).

ALKAZAR.—A las 6,30 y 10,30: La vieja rica (15-11-930).

COMEDIA (Príncipe, 14).—A las 10,30: La condesita y su bailarín (26-11-930).

MUÑOZ SECA.—María Palou.—Tarde, no hay función (descanso).—A las 10,30: Los andrajos de la púrpura (7-11-930).

INFANTA ISABEL (Barquillo, 14).—6,30 y 10,30: El padre Alcalde (dos horas y media de risa) (11-10-930).

ESLAVA (Pasadizo de San Ginés).—Compañía Manuel París.—A las 6,30 y 10,30: El lápiz rojo.

AVENIDA (Pi y Margall, 15. Empresa S. A. G. E. Teléfono 17571).—A las 6,30 y 10,30 (populares, dos pesetas butaca): El amante de madame Vidal. Archidivertidísima comedia (9-9-930).

COMICO (Mariana Pineda, 10).—Loreto-Chicote.—6,30 y 10,30: ¡Me lo daba el corazón! (20-11-930).

FUENCARRAL.—10,30: gran concierto de cante jondo, tomando parte el Niño de Tetuán.

PAVON (Embajadores, 11).—Compañía de dramas policíacos Caralt.—Tarde, 6,30, y noche, 10,30: Dictadura (drama social). Exito enorme (28-11-930).

MARAVILLAS (Malasaña, 6).—Compañía Blanquita Pozas.—A las 6,30 y 10,30: La pandilla (22-11-930).

CIRCO DE PRICE (Plaza del Rey, 8). A las 10,30: gran función de circo. Presentación de la nueva compañía. Importantes debuts.

PALACIO DE LA MUSICA (Pi y Margall, 13. Empresa S. A. G. E. Teléfono 16209).—A las 6,30 y 10,30: Noticiario Fox. La borrachera de Periquito. El diablo blanco (Ivan Mosjoukine) (23-11-930).

CINE DEL CALLAO (Plaza del Callao. Teléfonos 95801 y 93158).—A las 6,30 y 10,30: Noticiario sonoro Fox. Periquito entre ellas. Juan Lanas (dibujos sonoros). El rey del "jazz", por Paul Whiteman y su célebre orquesta (29-11-930).

REAL CINEMA (Plaza de Isabel II). A las 6,30 y 10,30: Me ha caído un millón. Metrotone (sonora). Gran revista Myckey (dibujos sonoros). Un suceso en Wall Street (sonora).

PALACIO DE LA PRENSA (Plaza del Callao, 4).—Haz bien y te zurrarán. Actualidades Gaumont sonoras. Rosquillas (dibujos sonoros). El profesor de mi mujer (gran éxito) (1-11-930).

PRINCIPE ALFONSO (Génova, 20).—A las 6,30 y 10,30: Reportaje gráfico. Es mi héroe. Matrimonio en dos etapas. La novela de una obrera.

RIALTO.—A las 4, 6,30 y 10,30: Revista sonora Paramount. El músico irresistible (dibujos) y Cascarrabias, por Villches. Es todo un programa Paramount (7-11-930).

CINE SAN MIGUEL.—A las 6,30 y 10,30: Noticiario Fox sonoro. En tiempo de nieve (dibujos sonoros). La canción de la Estepa, por Lawrence Tibett (8-11-930).

GRAN METROPOLITANO.—A las 6,30 y 10,30: Tienda de muñecas (preciosa revista en dos partes, en tecnicolor). Icaros (la mejor creación sonora de Ramón Novarro). Butaca, 1,50 (17-12-929).

CINEMA GOYA (Goya, 24. Empresa S. A. G. E.).—A las 6,30 y 10,30: Los tres botijos. Valor y nobleza. Los últimos zares.

TIVOLI (Alcalá, 84. "Metro" Príncipe de Vergara).—A las 6,30 y 10,30: Noticiario sonoro Fox. Lo que atrae a las rubias (cómica). El terrible toreador (dibujos sonoros) y las únicas representaciones de la gran película El triunfo de la audacia.

MONUMENTAL CINEMA (Atocha, 87) A las 6 y 10,15: Revista Paramount (sonora). Sueño de artista (sonora). Boda original (dibujos sonoros). Galas de la Paramount (gran éxito) (18-10-930).

CINEMA BILBAO (Fuencarral, 124. Teléfono 30796).—A las 6,30 y 10,30 noche: Noticiario sonoro Fox. La barca de Noé (sonora). El desfile del amor, por Maurice Chevalier (3-4-930).

CINE SAN CARLOS (El "cine" de moda). Atocha, 157. Teléfono 72827.—A las 6,30 y 10,30: hoy estreno de El precio de un beso (soberbia producción Fox, totalmente hablada en español, por Antonio Moreno, Mona Maris y José Mójica) (18-11-930).

CINEMA ARGUELLES (Marqués de Urquijo, 11. Empresa S. A. G. E. Teléfono 33579).—A las 6,15 y 10,30 ("cine" sonoro): Noticiario Fox. La prueba del "auto". Averías. La intrusa (Gloria Swanson) (21-10-930).

CINE DOS DE MAYO (Espíritu Santo, 34. Empresa S. A. G. E. Teléfono 17452).—A las 6,15 y 10,15 (lunes popular): La piel del adversario. Ideas jóvenes. El infierno del amor.

CINEMA CHUECA (Plaza de Chamberí, 4. Empresa S. A. G. E. Teléfono 33277).—A las 6,15 y 10,15 (lunes popular): Periquito, paragüero. El favorito de las damas. Un cierto muchacho (5-11-930).

CINEMA EUROPA (Bravo Murillo, 126. "Metro" Alvarado).—A las 6,15 y 10,30: La canción del día (hablada en español. Música del maestro Guerrero, argumento de Muñoz Seca y Pérez Fernández, intérpretes españoles) (20-4-930).

FRONTON JAI-ALAI (Alfonso XI, 6). A las 4 tarde. Primero, a pala: Azurmendi II y Narru I contra Badiola y Quintana I. Segundo, a pala: Fernández y Ochoa contra Gallarta II y Amorebieta I.

* * *

(El anuncio de los espectáculos no supone aprobación ni recomendación. La fecha entre paréntesis al pie de cada cartelera corresponde a la de publicación de EL DEBATE de la crítica de la obra.)

SOMBREROS MONTERA 6 **BRAVE**

BEBED AGUA DE **SOBRON**
ESTOMAGO, HIGADO, INTESTINOS
Depósito: San Mateo, 18. Teléfono 8170.

MUEBLES DIAZ MILEDAS 4.-S.r de CALATN 21

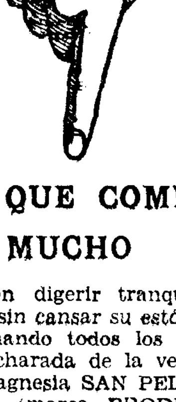

LOS QUE COMEN MUCHO

Pueden digerir tranquilamente, sin cansar su estómago, tomando todos los días una cucharada de la verdadera Magnesia SAN PELLEGRINO (marca PRODEL). Acuérdese de que la verdadera y antigua "Magnesia San Pellegrino" es la fabricada únicamente por el Laboratorio Químico Farmacéutico Moderno de Turín, que lleva en cada cajita o frasco la marca del Santo Peregrino, cruzada por la firma "Prodel".

Escuelas y maestros

Mañana se inaugurarán los nuevos grupos escolares de "Concepción Arenal" y "Joaquín Costa", el primero, sito en el paseo de los Pontones. El acto se limitará a la apertura de las clases, y asistirán el marqués de Retortillo, como presidente de la Comisión primera del Consejo de Instrucción pública y vicepresidente de la Junta municipal de Primera Enseñanza, y el Inspector jefe señor Carrillo.

* * *

El decreto firmado ayer por el Rey dictando nuevas normas para la constitución del Patronato del Grupo Escolar "Joaquín Costa" de la ciudad de Zaragoza y sobre organización y régimen del mismo, es una ampliación del de 3 de septiembre último. En el firmado ayer, se conceden atribuciones al Patronato en vista de los merecimientos de Zaragoza al atender con celo y consignaciones cuantiosas la construcción de Escuelas y el mismo grupo escolar "Joaquín Costa", y las enseñanzas complementarias que se instalan en este centro.

La parte dispositiva determina que el Patronato se forme por el alcalde, una representación del Ayuntamiento, rector de la Universidad, cuatro miembros de la Asociación de Padres de Familia, inspector o inspectora de primera enseñanza director o directora de la Escuela Normal, un canónigo, en representación del Prelado y el director de la Escuela industrial.

El Patronato tiene el derecho de elegir dentro del escalafón, los directores y maestros del Grupo Escolar y crear y sostener de su peculio las enseñanzas complementarias, dando cuenta al ministerio para su oportuna aprobación si procediera.

* * *

En el próximo mes de diciembre y en los días 20, 21 y 22 se celebrará en Huesca un cursillo de educación física, a cargo de don Fidel Iguacel, profesor titulado por la Escuela Central de Gimnasia de Toledo. Los que estén interesados en asistir deberán manifestarlo de oficio a la Inspección de la provincia.

* * *

Por el ministerio del Trabajo se ha concedido la medalla del Trabajo al maestro de Villaescusa (Santander) don Antonio de Prado y Martín.

"Fruslerías Selectas"
Escogida colección de versos humorísticos de
Carlos Luis de Cuenca
Precio: 5 pesetas.
Pedidos a la Administración de EL DEBATE, Colegiata, 7.

MAS DE 100 PLAZAS DE AUXILIARES FEMENINOS DE CORREOS
No se exige título. Edad: 16 a 40 años. Instancias hasta el 28 de diciembre. Exámenes en abril. **Circular con detalles, gratis.**
PREPARACION en clases y por correspondencia a cargo de los señores **Jiménez Sánchez, López Freigero y Florez Nin,** jefe de Administración y oficiales del Cuerpo de Correos. 30 pesetas mes.
"CONTESTACIONES REUS", ajustadas al programa último, redactadas por el señor **Florez Nin, 15 pesetas.** Los compradores, a partir de hoy, tendrán derecho a recibir con el 50 por 100 de bonificación la obra o apéndice que exija el nuevo programa.
Academia "Editorial Reus"
Clases: Preciados, 1. Libros: Preciados, 6. Apartado 12.250.—Madrid

ULLOA-óptico
Carmen, 14.-MADRID

CASA SERNA OFRECE: OCASIONES VENTAJOSISIMAS EN
ALHAJAS, RELOJES, ANTIGUEDADES, MAQUINAS DE ESCRIBIR, COSER Y FOTOGRAFICAS, ESCOPETAS, PRISMATICOS, BICICLETAS, PIANOS AUTOPIANOS, MANTONES DE MANILA E INFINIDAD DE ARTICULOS DE GUSTO Y ECONOMICOS PARA REGALO
HORTALEZA, 8 (RINCONADA)

ALMORRANAS -- VARICES -- ULCERAS
Tratamiento curativo científico, sin operación ni pomadas. No se cobra hasta estar curados. Dr. Illanes.—Hortaleza, 17.—De 11 a 1 y de 4 a 7.—Teléfono 15970.

VERSALLES LAS MEJORES MEDIAS, GUANTES, BOLSOS. PRINCIPE, 9 : : ALCALA, 102

TOS - GARGANTA -:- CATARROS -:- **PASTILLAS CRESPO**

CASA ARYMA ORFEBRERIA Y PLATERIA FABRICACION PROPIA **CARMEN, 28**

Folletín de EL DEBATE 19)

J. DE CHEYLUS

La llave del jardín del Rey

NOVELA

(Versión española de EMILIO CARRASCOSA, expresamente hecha para EL DEBATE)

cias y para proporcionarse el placer de acudir en su auxilio!

Luis entró en aquel momento con tan jubilosa expresión en el rostro, lleno de risas cascabeleras, que Beltrán no pudo abrigar ya ninguna duda: el sueño que el aviador acariciaba en lo más profundo de su corazón y del que con frases ambiguas le había hablado aún no hacía muchas horas, se llamaba Nini de Aulniers. El señor de Fontenés se dijo que la muchacha era deliciosa, en efecto, y que Luis había demostrado tener un excelente gusto por encima de todo género de comentarios.

Era ya tarde cuando Beltrán se despidió de tía Albina. Luis se empeñó en acompañarlo, y los dos amigos echaron a andar en dirección del palacio de Vallerande. El aviador comenzó a hablar de cosas indiferentes sin que encontrara la coyuntura, que buscaba en vano, de que la conversación le llevara a pronunciar, la cosa más natural, el nombre de la hija del alcalde de Auberive. Pero Beltrán, que parecía como si leyese en su pensamiento, le ahorró el camino.

—¿Quién es esa muchaha vestida de blanco que había en casa de tu tía?—preguntó de pronto—. Cuando me la presentaste, no te entendí el nombre.

—Es la señorita de Aulniers—se apresuró a responder el aviador, alegre como unas pascuas—, la hija de nuestro alcalde.

—Pues chico, sería cosa de felicitar al alcalde por el solo hecho de ser padre de tal hija. La señorita de Aulniers es una alcaldesita linda, distinguida y... adorable para algunos que yo conozco... Me lo explico, porque hay en su persona un atractivo especial...

—¿Verdad que sí?—interrumpió impetuoso el aviador—. ¿No es cierto que merece todos los homenajes de un muchacho capaz de enamorarse?

—Completamente cierto. Y lo es, también, que has demostrado un excelente gusto en la elección—añadió Beltrán, sonriendo—, porque supongo que la señorita de Aulniers es la personificación de tu sueño, ¿no?

—¡Puedes asegurarlo!—respondió Luis Bermont en un tono lleno de convicción que valía tanto como decir: ¿Es que había manera de evitar que ocurriese lo que ha ocurrido?

El aviador acompañó estas palabras de un cordial apretón de manos, con el que quería darle gracias a Beltrán de Fontenés por su penetración.

Luego, suspiró de pronto:

—Una cosa hay, sin embargo, que me martiriza cruelmente, porque se trata de una duda que no acierto a resolver.

Y como Beltrán clavase en él una interrogadora mirada, añadió a modo de explicación:

—Sí, Fontenés, una duda terrible, porque aunque tengo la certeza de que la amo como nunca ha sido amada una mujer, ignoro si se cumple la recíproca, si la señorita de Aulniers me ama. Precisamente porque comprendo que carezco de atractivos capaces de inspirar una pasión, me asalta con más fuerza la idea de si seré correspondido en mi afecto. ¡Oh!, ¿quién podría sacarme de la intranquilidad en que estoy, y que me hace el hombre más desgraciado del mundo?

El conde de Fontenés que había escuchado a su amigo con la más viva simpatía, no exenta de lástima, se encogió de hombros.

—¡No es nada lo que pretendes!—comentó—. ¿Quién es capaz de penetrar en el corazón de una mujer, de averiguar si el amor que nos inspira despierta en ella un amor igual? Es un problema al que debemos renunciar si no queremos correr el riesgo de que se perturbe nuestra razón.

—Pero tú que has podido observar fríamente, desapasionadamente a la señorita de Aulniers, ¿no has visto en ella algo que te permita formar juicio?—preguntó Luis Bermont con avidez—. Puedes ser absolutamente franco, es más, te ruego que lo seas, aunque tu franqueza pudiera lastimar mi corazón enamorado.

—¿Yo?—replicó Beltrán con amarga sonrisa—. Motivos tienes de sobra para comprender que en esta delicada y ardua cuestión del amor femenino soy, por desgracia para mí, el menos clarividente de los hombres.

Habían llegado a la puerta del parque de Vallerande donde los dos amigos se despidieron con un mudo pero cordial apretón de manos. Beltrán, cabizbajo, se perdió entre la fronda, camino del palacio de su tío el canónigo Marvelle; Luis Bermont regresó a su casa dado a todos los diablos y refunfuñando entre dientes nadie sabe qué terribles anatemas contra la estupidez con que proceden los hombres dejándose aprisionar en las redes de una bella.

VI

—¡Beltrán, qué alegría tan grande me proporcionas con tu presencia! ¡No sabes lo que te agradezco que hayas aceptado mi invitación de venir a pasar unos días a nuestro lado!

La marquesa de Fontenés entró sonriente, radiante de gozo, tendidos los brazos en el tocador que precedía a su gabinete particular donde la esperaba Beltrán, que acababa de ser introducido hasta allí por un criado.

Con gesto maternal, la dama corrió al encuentro de su cuñado, que, a su vez, había salido a recibirla, y echándole los brazos al cuello, lo estrechó contra su pecho como podría haberlo hecho con uno de sus hijos.

—¡Querida Maruja!—exclamó Beltrán hondamente conmovido por el cariñoso recibimiento que se le hacía—. ¡Qué buena has sido siempre conmigo y qué agradecido te estoy! ¿Querrás creer lo que voy a decirte? Siempre que vuelvo a esta casa, tras una ausencia más o menos prolongada, siempre que torno a verte de nuevo, evoco sin poderlo remediar el día de tu boda, cuando, siendo un niño tímido y asustadizo, entré por primera vez en tu cuarto sosteniendo entre mis manos, como si fuera el paje de una reina, la cola de tu manto nupcial. Recuerdo perfectamente que a la vista de las damas que en aquel momento te rodeaban, estuve tentado de huir lleno de vergüenza, pero mi cortedad desapareció cuando me abrazaste, porque aquel abrazo me dió la seguridad de que no estaba solo en el mundo, de que había una mujer buena que me quería y con cuyo apoyo podía contar en lo sucesivo. Desde aquel día, lo has sido todo para mí: mi hermana mayor, mi amiga y confidente, casi mi madre, también.

—¿Y no era natural que fuera así? Tu orfandad me movió a amarte tiernamente desde un principio y lo habría dado todo a cambio de que no te sintieras huérfano, de que no echaras de menos la falta de la bondadosa mujer que te trajo al mundo.

Beltrán de Fontenés, en un ímpetu de ternura desbordada, se apoderó de una de las manos de la marquesa María y se la llevó respetuosamente a los labios.

—No, las manos no—exclamó sin poder ocultar su emoción la dama—, tú tienes derecho a más. Abrázame, que es la forma en que se saludan los hermanos y tú lo eres mío, y queridísimo, por cierto.

La marquesa María, luego de pasados estos instantes de efusión, se quedó mirando al joven y le preguntó:

—¿Acabas de llegar de Auberive-le-Chatel? ¿Entonces no has visto a nadie todavía, ni a tu hermano ni a tus sobrinos? Me alegro, porque así podré proporcionarme el placer de anunciarles tu llegada. Y ahora, permíteme que acabe de arreglarme las uñas, porque para darte una prueba de afecto, he salido del tocador sin terminar de arreglarme. Creo que no pudo darte mayor prueba de confianza...

Y María de Fontenés sonrió, mostrando sus dientes nacarados, diminutos e iguales que tanto contribuían a darle a su rostro una expresión eternamente joven.

Beltrán de Fóntenés se levantó para disponerse a salir, pero su cuñada lo retuvo.

—Puesto que no tienes nada que hacer—le dijo in-

(Continuará.)

Información Comercial y Financiera

INTERIOR 4 POR 100.—Serie F (69), 69,05; E (69,10), 69; D (69,10), 69,20; A C (69,10), 69,50; B (69,50), 69,50; A (69,50), 69,50; G y H (69,25), 69,25.

EXTERIOR 4 POR 100.—Serie D (82), 82,25; A (83), 83; G y H (83), 83.

AMORTIZABLE 5 POR 100.—Serie D (90), 90; B (89,75), 89,50; A (89,75), 89,50.

5 POR 100, 1917.—Serie F, 84; E, 84; D, 84; C (84,25), 84; B (84,25), 84; A (84,25), 84.

5 POR 100, 1926.—Serie C (99), 99,05.

5 POR 100, 1927, LIBRE.—Serie F, 99,20; E (99), 99,20; D (99,10), 99,20; C (99,20), 99,20; B (99,20), 99,20; A (99,50) 99,35.

5 POR 100, 1927, CON IMPUESTOS.—Serie F, 82,55; E, 82,55; D, 82,55; B (82,50), 82,25; A (82,50), 82,25.

3 POR 100, 1928.—Serie A (68,50) 68,50.

4 POR 100, 1928.—Serie D, 85,50; B, 85,50; A (86), 85,50.

4,50 POR 100, 1928.—Serie C (89,40), 90.

5 POR 100, 1929.—Serie C (99), 99.

BONOS ORO.—Serie B (155), 155,50.

FERROVIARIA 5 POR 100.—Serie A (98), 98.

4,50 POR 100, EM. 1929.—Serie B (86,75), 86,75.

DEUDA MUNICIPAL.—Mejoras, 1923 5,50 por 100 (92,25), 92,25.

GARANTIAS POR EL ESTADO.—Transatlántica, 1928, emisión 15-11-25 (89), 89.

CEDULAS Y BONOS.—Banco Hipotecario, 4 por 100 (92,25), 92,25; ídem idem 5 por 100 (97,25), 97,30; ídem idem 6 por 100 (109,75), 109,75; ídem ídem 5,50 por 100 (102,20), 102,25.

ACCIONES.—Banco de España, (597), 597; Hipotecario, (452), 452; Central fin próximo, 100; Español de Crédito, (418), 416; ídem fin próximo, (418), 419; Previsores (111), 111; Electra A (179), 180; Chade, E, (590), 597; Sevillana, (150), 150; Telefónica, preferentes, (108,75), 108,80; ídem ordinarias, (140), 140; Centenillo, (210), 210; U. Fénix, (500), 500; "Metro" Alfonso XIII, (181), 181; Madrid, Zaragoza y Alicante, contado, (502), 503; Norte, contado, (536), 538; ídem fin próximo, (539), 539; Tranvías de Granada, (100), 112; Azucarera, Ebro, 284; Azucarera Española, ordinarias, (76,50), 77,50; Explosivos contado, (928), 932; ídem fin corriente, (930), 932; ídem fin próximo, (932), 934; Petrolillos, (50), 52.

OBLIGACIONES.—Trasatlántica 1922, (100), 100; Azucareras, bonos 6 por 100, 101; Norte, 3 por 100, primera, (69,50), 69,50; Asturias, tercera, (71,25), 71,25; Norte, 6 por 100, (101,25), 101,25; Madrid Zaragoza y Alicante, primera, (323,50), 323; M. Z. A., G, 103,25; ídem i. (102,75), 102,75; Asturiana 1929, (99), 99; Peñarroya, 6 por 100, (100), 100.

Moneda	Día 28	Día 29
Francos de	35,30 a 35,20	De 35,30 a 35,20
Libras...	" 43,65 a 43,55	" 43,65 a 43,55
Dólares.	" 8,98 a 8,96	" 8,98 a 8,96
Suizos	174,15	 174,15
Liras	47,05	 47,05
Belgas	125,35	 125,35
Marcos	2,1425	 2,145

BOLSIN

Explosivos, 930; Azucareras, 77,50; Alicante, 505,50, papel; Petrolillos, 52,50; Nortes, 439,50, dinero. Todo a fin del próximo.

BOLSA DE BARCELONA

(Bolsín)

Nortes, 108,20; Alicantes, 100,70; Andaluces, 43; Banco de Cataluña, 115,65; Explosivos, 187,50; Azucareras, 76,25; Banco Colonial, 109,50; Filipinas, 388; Ford, 224; Petróleos, 10,45; Chades, 624; Aguas, 214; Tranvías, 106,50; Montserrat, 69.

* * *

BARCELONA, 29.—Francos, de 35,20 a 35,30; libras, de 43,55 a 43,65; dólares, de 8,962 a 8,982; francos suizos, 174,15; belgas, 125,35; liras, 47,05; marcos, 2,1425.

Nortes, 107,50; Andaluces, 41,80; Rif, 108,50; Filipinas, 386; Explosivos, 185,50; Colonial, 109; Banco Cataluña, 115,85; Aguas, 213,25; Azucareras, 77,50; Chades, 622; Montserrat, 72,25; Petróleos, 10,30; Ford, 223; Tranvías, 106,50; Guadalquivir, 66,50; Alicantes, 100,60.

BOLSA DE BILBAO

Altos Hornos, 171; Explosivos, 932,50; Resinera, 35.

BOLSA DE PARIS

Pesetas, 282,50; liras, 133,20; libras, 123,59; francos suizos, 492,80; dólares, 25,455; belgas, 354,90; florines, 1.024,30.

* * *

PARIS, 29.—Fondos del Estado francés: 3 por 100, perpetuo, 86,15; 3 por 100, amortizable, 89,45; Valores al contado y a plazo: Banco de Francia, 20.475; Crédit Lyonnais, 26,70; Société Générale, 16,24; París-Lyon-Mediterráno, 15,75; Midi, 1.255; Orleáns, 14,18; Electricité del Sena Priorite, 750; Thompson Houston, 617; Minas Courrieres, 1.285; Peñarroya, 469; Kulmann (Establecimientos), 730; Caucho de Indochina, 375; Pathé Cinema (capital), 180; Fondos Extranjeros: Russe consolidado, al 4 por 100, primera serie y segunda serie, 475; Banco Nacional de Méjico, 300; Valores extranjeros: Wagon Lits, 851; Riotinto, 3.860; Lautaro Nitrato, 316; Petrocina (Compañía Petróleos), 470; Royal Dutch, 30,75; Minas Tharsis, 408; Seguros: L'Abeille (accidentes), 26,05; Fénix (vida), 1.125; Minas de metales: Aguilas, 178; Eastman, 2.250; Piritas de Huelva, 2.630; Minas de Segre, 136; Trasatlántica, 148; Acciones: Ferrocarriles del Norte, 00; M. Z. A., 1.390.

BOLSA DE BERLIN

(Cotizaciones del cierre del día 29)

Pesetas, 46,67; dólares, 4,1945; libras, 20.364; francos franceses, 16,477; suizos, 81,215; coronas checas, 12,438; chelines austriacos, 59,03; liras, 21,94; pesos argentinos, 1,44; Milreis, 0,399; peso uruguayo, 3,26; Deutsche und Disconto, 108,75; Dresdner, 109,12; Dranatbank, 148; Commerzbank, 110; Reichsbank, 218; Nordlloyd, 70,12; Hapag, 69,62; A. E. G., 105,75; Siemenshaske, 164; Schukert, 122,25; Chade, 287; Bemberg, 61,50; Glanzstoff, 90; Aku, 63; Igfarben, 133,75, Polyphon, 152; Svenska, 269.

BOLSA DE ZURICH

Pesetas, 57,30; dólares, 5,1625; libras, 25,0750; francos, 20,29; marcos, 123,125; liras, 27,0225.

NOTAS INFORMATIVAS

Durante la sesión de Bolsa de ayer mañana, se realizaron pocas operaciones, pero los precios conseguidos por los valores tratados denotan firmeza sin que se haya registrado una sola baja en ellos. Los Fondos públicos han dado muestras de más irregularidad en el reducido número de series tratadas, con aumentos y disminuciones de no gran importancia. De los valores municipales sólo se trata la emisión para Mejoras Urbanas, sin modificación; las cédulas del Hipoteca rio tienen firmeza, con ligeros avances en las al 5 y al 5 y medio por ciento, y las del Crédito Local no dieron lugar a ninguna operación.

El Interior avanza 5 y 10 céntimos en algunas series, en otra abandona 10, y repite en las restantes, de la misma forma que el Exterior, el cual mejora un cuartillo en su serie C. El amortizable antiguo 5 por 100 abandona un cuarto en las series inferiores y la misma pérdida acusan el de 1917 y el con impuestos de 1927. El 5 por 100 del 26 apenas varía y el libre del 27 está algo irregular con avances de 10 y 20 céntimos, repeticiones y pérdida de 15 en la serie A.

El cambio internacional continúa en el mismo estado de firmeza para las divisas extranjeras, que aunque en Madrid no consiguen mejorar su curso, repiten con facilidad los precedentes. Londres remitio el primer cambio de 43,72, de donde subió a 43,80 para descender a 43,55, y cerrar a 43,50. Los bonos oro están perezosos con ganancia de medio entero en la serie B.

En el corro de Bancos no tienen novedad los de España, Hipotecario, Central, y Previsores; Español de Crédito que repite para contado, mejora un punto para fin del próximo, a 419.

En Electricidad el negocio es reducidísimo, con mejora de un entero en la serie A de la Electra, a 180, y de siete en la E de la Chade, no cotizada en las series A, B, C. De los restantes valores del corro sólo se hicieron las Sevillanas, al precio anterior de 150. Telefónicas preferentes tienen mejora de cinco céntimos, sin novedad en las ordinarias. De minas sólo se trataron las del Centenillo al cambio anterior de 210.

En valores de tracción se atenuó un poco la flojedad de los Alicantes y de los Nortes, con mejoras de uno y de dos enteros, respectivamente para contado. El "Metro", no acusa novedad y los Tranvías de Granada, siguen firmes y solicitados con nuevo avance de dos enteros, a 112. Las Azucareras, parecen que se han repuesto de su momentánea flojedad y logran cerrar a 77,50.

En Explosivos no hubo gran negocio; pero reinó mayor animación en el corro, éste inició las operaciones a 933 para contado, y 940 para el próximo con cierre a 932 y 934, y mejora de cuatro y de dos pesetas, respectivamente. A la liquidación tienen esta última ganancia, a 932. Los Petrolillos sólo tuvieron el cambio de 52, con mejora de dos enteros.

DOBLES DE FIN CORRIENTE A FIN PROXIMO

Español de Crédito, 2,25; Rif, portador, 2,75; Chade, 2,50; Felguera, 0,45; Alicantes, 2,55; Alcoholera, 0,65; Tranvías, 0,55; Azucarera, 0,325; Explosivos, 4,25.

VALORES COTIZADOS A MAS DE UN CAMBIO

Cédulas Hipotecarias, 5 por 100, 97,25-30; Telefónica, preferentes, 108,75-80; Azucarera, 77,25-50; Explosivos, 933-32; fin próximo, 940-33-37-35-36-34; Nortes, fin próximo, 538,50-39,50-39.

* * *

Pesetas nominales negociadas:

Interior, 182.000; exterior, 20.500; 5 por 100, 1920, 34.500; 1917, 100.500; 1927, sin impuestos, 426.000; con impuestos, 135.000; 3 por 100, 1928, 19.000; 4 por 100, 1929, 25.000; 4,50 por 100, 10.000; 5 por 100, 25.000; Bonos oro, 59.000; Ferroviaria, 5 por 100, 500; 4,50 por 100, 1929, 165.000; Mejoras Urbanas, 2.500; Transatlántica, noviembre, 7.500; 1928, 10.000; Hipotecario, 4 por 100, 10.000; 5 por 100, 25.000; 6 por 100, 108.000; 5,50 por 100, 45.000.

Acciones.—España, 5.000; Hipotecario, 3.000; Central, fin próximo, 12.500; Español de Crédito, 6.250; fin próximo, 12.500; dobles, 12.500; Previsores, 450; Electra, A, 16.500; Chade, dobles, 10.000; serie E, 2.500; Sevillana, 7.500; Telefónica, preferentes, 21.500; ordinarias, 7.500; Rif, portador, dobles, 200 acciones; Felguera dobles, 12.500; Centenillo, 5.000; Fénix, 2.000; Alicante, 123 acciones; dobles, 125 acciones; "Metro", 25 acciones; Norte, 50 acciones; fin próximo, 250 acciones; Tranvías Granada, 99.500; Madrileña de Tranvías dobles, 137.500; Azucareras, 62.500; fin próximo, 25.000; dobles, 25.000; "Ebro", 600.000; Petrolillos, 113 acciones; fin próximo, 25 acciones; Explosivos, 6.600; fin corriente, 2.500; fin próximo, 17.500; dobles, 80.000.

Obligaciones.—Transatlántica, 1922, 7.500; Norte, primera, 1.000; Asturias, tercera, 500; Especiales Norte, 3.500; M. Z. A., primera, 100 obligaciones; G, 25.000; I, 20.000; Azucareras, bonos, primera, 30.000; Asturiana, 1929, 5.000; Peñarroya, 10.000.

RESUMEN SEMANAL DE MADRID

Durante la semana bursátil que acaba de transcurrir, ha continuado la mala disposición del mercado con bajas de importancia en todos los Fondos públicos y en los valores industriales más caracterizados. Presionada nuestra Bolsa por los malos precios recibidos de las de Barcelona y Bilbao, especialmente de la primera, no ha podido resistir la tendencia bajista y, a pesar de los esfuerzos manifiestos de los tenedores de papel, que han mostrado gran resistencia a vender con los actuales precios, los cambios, como decimos, han experimentado notable reducción. Por otro lado, durante la semana ha debido realizarse el traspaso de posiciones para fin del mes de diciembre, y como ya han sido varias las liquidaciones adversas, muchos especuladores han tenido necesidad de vender con la consiguiente abundancia de papel, que ha venido de esta forma a contribuir a empeorar la situación del mercado.

El Interior ha sido de los Fondos públicos el cotizado con más animación en todas sus series. Comenzó el lunes con mejoras de hasta 35 céntimos en las series inferiores, para después ir perdiendo estas ganancias que se transforman en pérdida de 65 céntimos al terminar la semana. Los amortizables antiguos se cotizaron con desanimación, especialmente el 4 por 100, que no dió lugar a operaciones algunos días y cierra al mismo cambio para la serie A, única cotizada regularmente, la pérdida del 5 por 100, es de tres cuartillos. Las emisiones de 1927 comenzaron la semana con flojedad, pero en la última sesión se mostraron con tendencia divergente ya que mientras la sin impuestos consiguió reponer parte de sus pérdidas en algunas series y repetir en las restantes, la con impuestos acentuó su mala disposición con nuevo abandono de un cuartillo. El resultado final para ambas, ha sido pérdida de dos cuartillos en la primera y de alrededor de un entero en la con impuestos. La Deuda reguladora de 1926 se negoció diariamente en bajas, que suman medio punto al terminar la semana.

En el corro de valores municipales y garantizados por el Estado, no se nota el menor indicio que haga suponer un máximo incremento de las operaciones, que han llegado a restringirse hasta un límite imposible de prever. Ni uno sólo de los distintos valores del corro ha conseguido cotizarse diariamente; siendo el de Mejoras Urbanas, entre los municipales, el que más interés ha merecido por parte de los especuladores, para iniciar los negocios con abandono de 5 céntimos, a 92,70, y pasar después a 92,50 y 92,25 a que terminó la sesión del sábado. Los restantes empréstitos del Ayuntamiento tratados, Erlanger, Deudas y Obras, Subsuelo, 1914, 1918 y 1929, lo fueron sin ninguna modificación. El Ayuntamiento de Sevilla da muestras de firmeza con mejora de un cuartillo a 93,50. De los garantizados, la Trasatlántica de mayo pierde un cuartillo, la de noviembre repite con firmeza, a 89, y la Confederación del Ebro, después de haber logrado subir 30 céntimos, cierra con mejora de 15 solamente.

El cambio internacional ha seguido siendo desfavorable para la peseta sobre la que todavía continúa haciendo presión el ambiente de incertidumbre, creado en el extranjero por los recientes sucesos y los rumores a que dieron lugar. El lunes los cambios publicados por el Centro de contratación representaban 20 céntimos de pérdida con relación al cierre anterior de los francos, y 25 respecto a las libras y dólares. En los días sucesivos se acentuó la tensión del cambio que llegó a su punto culminante el martes, con 43,70 para la libra, luego hubo una baja momentánea, para después situarse la divisa inglesa a 43,65 como cambio máximo en el que se mantuvo durante los días restantes.

En el corro de Bancos, ha dado muestras de firmeza el de España, que después de algún tiempo con oscilaciones diarias, algunas veces de importancia, consigue situarse con carácter permanente a 597; con la misma firmeza se cotizaron Hipotecario y Previsores, para los que no hubo durante la semana ninguna modificación. Por el contrario, Español de Crédito y Exterior de España, siguen con mala disposición, que hace tocar al primero el cambio de 408, del que se repuso para cerrar a 416, después de haber sido tratado a 417; el Banco Exterior tuvo el lunes descenso de doce enteros, como consecuencia del dividendo pasivo, y después de anunciarse un dividendo activo, no consigue reaccionar y acaba con retroceso de otro punto.

En el corro de Electricidad, el valor de mayor interés, es la Chade, la cual, después de llegar hasta 619, se reanimó un poco en las últimas jornadas para cerrar a 622. En los restantes, hay firmeza, por lo general, y aparte de mantenerse el curso de 180 para Lecrin, hay otro movimiento alcista en la Cooperativa Electra, que cierra a 180 en su serie A, frente el curso anterior de 179. En los grupos de minas y monopolios, hubo escasas operaciones y las acciones de la Azucarera vuelven a merecer la atención de los especuladores, y terminan la semana a 77,50.

En Ferrocarriles la tendencia de los cambios es bajista, especialmente para los Alicantes, que después de llegar a 500, cierran a 503. Los Nortes tienen como cierre mínimo el curso de 533, y terminan con el de 538.

El corro de Explosivos ha estado muy animado durante todas las sesiones en las que se realizaron muchos negocios. Los precios de este valor presentan una línea descendente hasta bordear el entero 890, frente al curso precedente de 906; pero ya en las últimas sesiones hubo una reacción y, después de llegar a 934, terminan la semana a 932, para contado y fin de mes y a 934 para el próximo.

El cambio brasileño

RIO DE JANEIRO, 29.—La libertad para las operaciones de cambio, suspendidas desde el principio de la revolución, ha quedado restablecida por un decreto que, sin embargo, estipula toda una serie de restricciones.

En efecto, las transacciones no podrán realizarse más que con arreglo a las instrucciones facilitadas por el inspector general de Banca. Con arreglo a estas instrucciones, los Bancos no podrán efectuar operaciones de cambio sin pruebas terminantes de que se hacen con destino al pago de mercancías ya exportadas, para cubrir créditos extranjeros o con destino al pago de intereses o dividendos en el extranjero.

Todas las operaciones de créditos relativas a cambios y los cambios de moneda por un valor superior a cinco mil libras, quedan prohibidas, así como también las operaciones de cambio destinadas al pago de artículos de lujo, tales como vinos finos, vestidos de seda, porcelanas y otros.

LA "GACETA"

El general Perales, comandante general de Inválidos

SUMARIO DEL DIA 30

Ejército.—Real decreto disponiendo que el teniente general, en situación de primera reserva, don Ventura Fontán y Pérez de Santamarina, cese en el cargo de comandante general del Cuerpo de Inválidos Militares y pase a situación de segunda reserva, y nombrando al teniente general en situación de primera reserva, don Francisco Perales Vallejo.

Economía.—Real decreto fijando la plantilla del personal técnico del Cuerpo de Pósitos.

Presidencia.—Real orden disponiendo que los Gobiernos civiles que recibieron coches de la disuelta Comisión Oficial del Motor y del Automóvil, expidan un documento acreditativo de haber recibido el material de referencia.

Estado.—Real orden dictando reglas relativas al uso del Collar de la Insigne Orden del Toisón de Oro, y al uso del Collar de Carlos III.

Hacienda.—Real orden señalando el recargo que deben satisfacer en la primera decena de diciembre las liquidaciones de derechos de Arancel que se hagan efectivas en moneda de plata o billetes; fijando las cotizaciones medias que han de servir de base para la liquidación del recargo por moneda depreciada en el mes de diciembre.

Fomento.—Real orden disponiendo que en el mes de diciembre rijan para la venta del plomo en barra y elaborado los mismos precios vigentes en el mes de noviembre, y para la compra de plomo viejo los que se indican.

SOCIEDAD ESPAÑOLA DE CONSTRUCCIONES ELECTRO-MECANICAS

En el sorteo celebrado el 28 del actual ante el Notario de esta Corte don Jesús S. Coronas para amortización de 452 Obligaciones hipotecarias 6 % que esta Sociedad tiene en circulación, han resultado amortizadas las siguientes:

Núms. 1 al 25, 26 a 50, 51 a 75, 901 a 925, 1.851 a 1.875, 2.251 a 2.275, 3.726 a 3.750, 4.051 a 4.075, 4.551 a 4.575, 15.126 a 15.150, 22.851 a 22.875, 23.126 a 23.150, 25.051 a 25.075, 25.177 a 25.199, 25.801 a 25.825, 26.351 a 26.375, 27.476 a 27.500, 29.002, 29.018, 29.021 y 29.022, 29.551 a 29.575.

Lo que se hace público para conocimiento de los señores Obligacionistas, advirtiéndoles que a partir del día 1.º de diciembre próximo pueden hacer efectivo su importe en cualquiera de los Establecimientos bancarios siguientes: Banco de Bilbao, Banco Urquijo, Banco Español de Crédito, Banco Hispano Americano, Sres. Bauer y Compañía, Sres. Lazard Brothers & C.º (España), a razón de 500 pesetas por título, con deducción de los impuestos. Madrid, 28 de noviembre de 1930.—El Secretario general, **José María González.**

Los cursos máximos diarios de las principales monedas fueron durante la semana los siguientes:

Monedas	Precte.	L.	M.	M.	J.	V.	S.	Días.
Francos	34,75	34,95	35,35	35,25	35,30	35,30	35,30	+ 0,55
Libras	42,95	43,20	43,70	43,55	43,65	43,65	43,65	+ 0,70
Dólares	8,84	8,89	8,97	8,94	8,98	8,98	8,98	+ 0,14

CHARLAS DEL TIEMPO

EL FINAL DEL OTOÑO

No terminó el otoño sin conceder a los labradores las lluvias para la siembra que tanto estaban necesitando. Un temporal importante se ha dignado acercarse hasta nuestra Península y ha producido en la semana última de noviembre las precipitaciones que, totalizadas en milímetros de altura, o en litros por metro cuadrado—es lo mismo—aparecen en el gráfico 1.

En él se observa que las regiones más favorecidas por el agua han sido el litoral cantábrico—como siempre—y la cuenca del Guadalquivir.

Sigue a ésta en abundancia de lluvia la del Tajo y la del Ebro.

La del Duero, en cambio, no ha recibido de las nubes tanta cantidad de agua como hubiera sido, sin duda, deseo de los labradores; pero de todas maneras ya ha cesado en ella un tanto el angustioso problema de la sequía abrasadora.

Con la venida de estas lluvias nos figuramos se habrá alegrado enormemente nuestro amigo el "Campesino"; no sólo por la necesidad que de ellas tenían las tierras, sino porque han llegado aproximadamente con el cuarto creciente de la Luna. El dice que con esta fase de nuestro satélite o con el menguante llueve más que con la Luna nueva o llena, y como ahora ha caído agua del cielo poco antes del creciente lunar, estará complaciéndose en su acierto. Yo, que no me siento nada envidioso por su éxito, me apresuro a proclamarlo aquí públicamente y a enviar al "Campesino" y a todos los campesinos mi enhorabuena cordial. Lo que sentimos es no conocer el nombre de nuestro simpático comunicante para estamparlo en estas líneas, y que todos pudiesen conocer al autor del acertado pronóstico. Además, le prometemos que siempre nos hemos de fijar cuando llueva en la fase lunar reinante, y si observamos que coincide con los cuartos creciente o menguante lo declararemos desde estas columnas. Añadimos que si notamos que, por el contrario, tal coincidencia no se verifica lo diremos igualmente, pues el problema es reunir gran acopio de observaciones para ver si entre todos llegamos a establecer una ley que relacione los movimientos de nuestro satélite con el estado del tiempo.

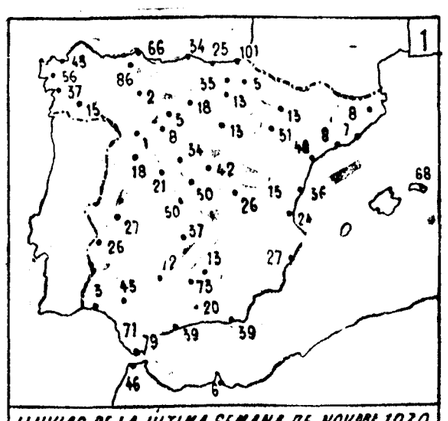

Desde luego, hay que advertir que las observaciones han de ser locales, esto es, referirse sólo a lo que sucede en una comarca pequeña, pues ya hemos dicho aquí que todas las conclusiones a que han llegado pacienzudos investigadores extranjeros se refieren a lugares determinados, y para cada uno de ellos la relación encontrada ha sido diferente y, a veces, opuesta de la hallada por otro. Recordamos a este propósito el entusiasmo que mostró el general Bugeaud, el dominador de Argelia, por la relación entre el estado del tiempo en esa región africana y las fases de la Luna. Tratóse luego de que esas conclusiones fueran aplicadas en Francia y fracasaron rotundamente, por lo cual las reglas de Bugeaud fueron desechadas. Sin embargo, ha habido quien ha notado que, efectivamente, en Francia no se cumplen pero que en Argelia sí; allí sí, con bastante aproximación. Esto prueba que esa influencia hay que registrarla comarca por comarca, sin tratar de aplicar lo encontrado en un lugar a otro alejado.

Ya ve el simpático "Campesino" cómo dialogamos con él y no nos enfadamos porque insista en la influencia de la Luna sobre el tiempo. Nosotros decimos: esa influencia no se sabe si se ejerce o no. Reunamos, pues, datos y más datos y con todos ellos tratemos de deducir leyes.

Otros labradores nos escriben muy amables cartas en las que vemos con qué interés siguen nuestras disquisiciones meteorológicas. Creíamos que ya estarían aburridos de que citásemos los ciclones, los anticiclones y demás nombracos de nuestra ciencia, pero, sin duda, en vez de sentir desvío por ellos y por sus movimientos, lo que experimentan es viva curiosidad por instruirse en estas cuestiones. Van enterándose muchos de que todo el quid de la cuestión atmosférica en nuestra Patria hay que ir a buscarlo allá por las Islas Británicas, allá por el Atlántico, y por eso leen nuestras modestas "Charlas" para enterarse de las probabilidades que hay de que ocurra una cosa en los días sucesivos.

Sospechamos que habrán aprendido ya que los ciclones, o borrascas, o bajas o depresiones barométricas —con esos cuatro nombres se designan ordinariamente—se forman por el Norte del Atlántico, van avanzando hacia Europa y a la vez regenerándose por su borde inferior, o, mejor dicho, produciendo otro nuevo cada vez más al Mediodía, con lo cual los últimos son los que azotan a España. Van sabiendo también que toda esa serie de ciclones así enzarzados forman lo que se llama una "familia" que aproximadamente tarda en pasar una semana, es decir, poco más o menos lo que dura una fase lunar. Quizá sea esta la razón de que parezca que nuestro satélite produce alguna influencia en el tiempo, pero... no queremos volver ahora sobre ese tema.

Nos dice un labrador que se habían comenzado rogativas por la lluvia. Nosotros en este asunto no tenemos sino declarar que es independiente de la Meteorología. Dios, Todopoderoso, maneja los elementos naturales según su sapientísimo y bondadosísimo arbitrio, y la Ciencia no tiene sino observar esa Providencia divina y bajar humildemente la cabeza ante ella. Dios dispone; el hombre ruega y observa. Las rogativas no se oponen, pues, en nada a las investigaciones de los hombres estudiosos, ni éstos tienen por qué prescindir de ellas. "A Dios rogando y con el mazo dando."

Pero dejando esas cuestiones volvamos a la del tiempo que hace.

Decíamos al principio que una depresión grande había invadido España y nos había traído lluvias. ¿Qué ha hecho después esa depresión barométrica? Pues ha avanzado hacia Francia, y al marcharse ha ocasionado el buen tiempo que disfrutamos en la Península desde el sábado.

Han quedado, sin embargo, unos núcleos colocados por el Golfo de Cádiz y por el Norte de Africa y éstos merecen ahora singular atención. (Gráfico 2.) Desde luego, esas perturbaciones han de pasar al Mediterráneo, y en su paso han de producir lluvias por Andalucía y por Marruecos. Estas son las zonas más amenazadas de momento.

Para después quizá el peligro sea otro. Según habrán visto los lectores se ha registrado estos días, en Cataluña y hasta en París, un enturbiamiento del aire. Está producido por polvillo finísimo del Sahara que ha sido arrastrado por los vientos del Sur dominantes los días anteriores en el Mediterráneo. La consecuencia que parece probable de este fenómeno es el aumento de lluvias en todo ese mar durante los días venideros, porque, sabido es, que cada partícula de las que flotan en el aire sirve de núcleo para formarse una gotilla de agua, que sin esa partícula sólida no se formaría.

El pronóstico nuestro es, en conclusión, éste: Tiempo variable, pero poco lluvioso y más bien frío en ambas Castillas y Aragón; lluvias al Norte y lluvias en Andalucía y Levante.

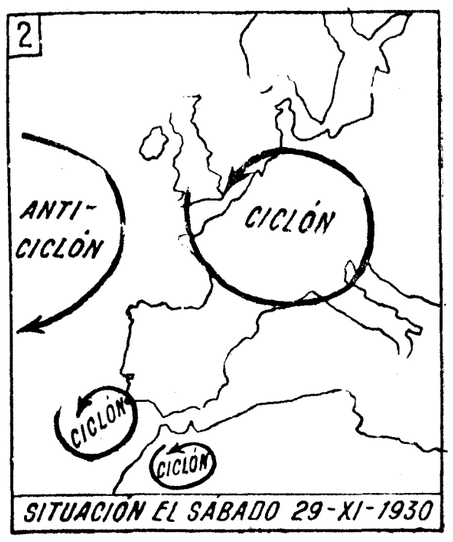

METEOR

Reparto de bofetadas

Le afeitan y encima le roban. Robos de invierno

La madrugada última se encontraban en un bar de la calle de Bravo Murillo varios individuos dedicados a rendir culto más al líquido que al sólido.

Cuando ya pasó la hora del regocijo alcohólico se llegó a la de la discusión y si bien se ha dicho que de la discusión brota la luz, en este caso de la discusión brotaron una de bofetadas... que pá qué...

Nadie sabía a quién pegaba, ni de quién recibía el golpe. Se advirtió desde el principio de la bronca una falta absoluta y lamentable de organización.

En el fragor del reparto cayó herido, de importancia el albañil Manuel Cordero Soto, de treinta y cinco años, domiciliado en la calle de Joaquín Lorenzo, 44.

Mientras llevaban al lesionado a la Casa de Socorro de los Cuatro Caminos se les desarrolló unos grandes deseos de correr a los agresores, que alguien tomó por manifestaciones de "prudencia".

Varios agentes de la Policía salieron tras ellos; pero ellos se liaron a tiros con el éter y... hasta ahora.

No hay para qué añadir que las detonaciones asustaron a los vecinos, bastante más que el coco.

OTROS SUCESOS

Doble atropello. — En la carretera de Aragón, un automóvil que se dió a la fuga alcanzó a las hermanas Pilar y María Alonso Alvarez, de catorce y diez y siete años, respectivamente, que habitan en la calle de Pignatelli, número 44.

Pilar quedó gravemente lesionada. Su hermana sólo sufrió leves contusiones.

Kiosco desvalijado. — Félix Martínez Verdet, de cincuenta y nueve años, que habita en Ferraz, 90, denunció que los ladrones desvalijaron un kiosco que su hermano posee en el paseo de Rosales.

En la peluquería. — Ricardo Bugallo Fernández, de veintiséis años, entró a afeitarse en una peluquería de la calle de Mesonero Romanos y cuando se disponía a salir a la calle vió con el desagrado natural que le habían sustraído el gabán y la boina.

Quemaduras.—Al caerse en un brasero en su domicilio, Antonio Leyva, 41, se produjo quemaduras de pronóstico reservado la niña de catorce meses Carmen Santa María Campaña.

—En la correspondiente Casa de Socorro fué asistido de quemaduras de relativa importancia el niño de dos años Antonio Ortega Nieva. Las sufrió al salpicarle aceite hirviendo.

Cae otro gabán.—En un café de la calle Preciados le desapareció el gabán a Bernardo Revilla Bravo, de treinta y un años, con domicilio en Rodríguez San Pedro, 24.

Y caen otros dos. — Modesto Merino Bernal, de veintitrés años, con domicilio en Aguas, 7, denunció que en una tienda de la calle de Alcalá, de donde es dependiente, entró un individuo, quien hizo que un compañero del denunciante llevase dos gabanes para que eligiera su mamá.

Luego en la escalera de la casa donde el cliente afirmó habitar, un desconocido, en combinación con aquél, le estafó los gabanes.

EL DEBATE, Colegiata, 7

El timo del teodolito

Dos "golpes" que valen tres mil pesetas

Los timadores y demás gente del hampa no saben ya qué inventar para estafar y han inventado el nuevo timo del "teodolito", del que son víctimas los ingenieros. El procedimiento es muy sencillo. Se presenta un individuo en la casa de un ingeniero y dice: "Aquí traigo el teodolito que el señor X. ha comprado y de lo que se ha avisado ya por teléfono". (Anteriormente se ha dado el correspondiente telefonazo). El sujeto lleva una caja con el aparato y la correspondiente factura, que importa unas 150 pesetas casi siempre. En casa del ingeniero le abonan la factura y se larga. Claro que al abrir la caja sólo aparece un hermoso ladrillo dentro.

Por este procedimiento han sido ya estafados varios ingenieros. La Brigada de Investigación criminal hizo las debidas pesquisas, que han dado por resultado la detención de varios sujetos, que han pasado a la presencia del juez convictos y confesos.

Desaparecen 1.400 pesetas

Julián Plaza González, de treinta y siete años, industrial, domiciliado en la calle de López de Hoyos, 123, denunció que del cajón de la tienda que posee en la expresada finca le han desaparecido 1.400 pesetas.

Timo de 1.600 pesetas

En la plaza de Manuel Becerra dos desconocidos timaron 1.600 pesetas a María Martínez García, de cincuenta años, que habita en Bailén, 3, por el método del sobre.

Un cambiazo de abrigo

Anoche en un café de la calle de Alcalá le robaron el gabán a don Baldomero Fernández Raigón, de cuarenta y cinco años; pero le dejaron en su lugar otro peor.

Don Baldomero se resignó al cambio y cuando salía del establecimiento reconoció la prenda como suya otro parroquiano, al que, por cierto, se la habían sustraído en el mismo sitio por la tarde.

Tres muertos por atropello

El tren mixto de Zaragoza, en el kilómetro 1 de la línea del Mediodía arrolló al factor Pedro Torres Gil, de treinta y siete años, con domicilio en la calle de Sánchez Barcáiztegui, número 7, y le causó la muerte instantánea.

* * *

En la carretera de Aragón un tranvía de la Ciudad Lineal atropelló a Guillermo Rincón Rodríguez, de cincuenta y dos años, natural de Zamarramala (Segovia), con domicilio en la calle de Juanelo, 7, que iba guiando un carro.

Guillermo falleció en el Hospital provincial, adonde fué trasladado una vez que le prestaron asistencia en la Casa de Socorro de Canillas.

En el suceso quedó muerta la mula que arrastraba el caro.

* * *

En el paseo de las Delicias la camioneta que conducía Francisco Velasco Prieto, de veinticuatro años, con domicilio en la carretera de Andalucía, número 15, atropelló al niño de ocho años, Felipe López Olea, domiciliado en la calle de Ciudad Real, número 12, principal.

La criatura fué llevada por varios transeúntes al Instituto benéfico instalado en el 81 del expresado paseo, donde los médicos certificaron la defunción.

Ocurrió el suceso al pretender atravesar la víctima la calle por detrás de un tranvía.

Atropello grave

En la calle de Toledo, fué atropellada por la camioneta número 24.183, Purificación Alcolea Juderías, de cuarenta y ocho años, que resultó con lesiones graves. El chófer, Andrés Bezares Villares, de treinta y cuatro años, fué detenido.

En Bruselas nada saben del comandante Franco

Pesquisas acerca de un telegrama firmado por el aviador

BRUSELAS, 29.—La brigada de la Policía judicial de esta capital declara no tener ninguna noticia a propósito de la llegada a Bruselas del comandante aviador español don Ramón Franco, anunciada en un despacho enviado desde esta capital al periódico español "Heraldo de Madrid", despacho que este periódico publicó anoche.

Sin embargo, la Dirección de Seguridad ha ordenado que se practiquen determinadas averiguaciones, especialmente para determinar en qué condiciones fué depositado el despacho mencionado.

Se declara también en la Seguridad general que el comandante Franco podría entrar en Bélgica, en calidad de refugiado político, sin necesidad de pasaporte u otro documento de identidad. Todo individuo que desea refugiarse en territorio belga como refugiado político no necesita de ellos; pero debe someterse a determinadas condiciones y contraer en cierto modo un compromiso, para todo lo cual se necesitan algunas gestiones cerca de las autoridades de la frontera. Pues bien, en Bruselas no se han recibido noticias oficiales de la frontera sobre un hecho de esta naturaleza, como hubiera ocurrido en caso de haberse presentado cualquier persona sin los necesarios documentos.

* * *

Según informes facilitados en la Dirección general de Seguridad, en dicho centro no se cree cierta la noticia de que el comandante Franco se encuentre en Bruselas.

CURSO PRACTICO DE PSIQUIATRIA

De enero próximo a mayo se celebrará un curso práctico de psiquiatría clínica para médicos, organizado por la Residencia de Estudiantes.

El curso tendrá lugar en el manicomio de mujeres de Ciempozuelos, de ocho de la mañana a una de la tarde los lunes, miércoles y viernes.

El curso es absolutamente gratuito. La Residencia costea además dos becas de 500 pesetas cada una.

AGENCIA ADMINISTRATIVA
MADRID
Pí y Margall, 18, 3.º, 22
Certificados, instancias, documentos, informes, gestiones, tramitación de toda clase de asuntos. Administraciones.

36 PLAZAS
de Auxiliares especializados en la Dirección general de Comercio. Instancias: hasta 31 de diciembre. Circular con detalles, gratis.
Preparación, programa oficial y "Contestaciones", presentación de documentos, internado, etc., en la
Academia "Editorial Reus"
Clases: Preciados, 1.—Libros: Preciados, 6
Apartado 12.250.—MADRID

PARA EL AUTO
CASA GRASES
mangas, esponjas y gamuzas
BARQUILLO, 5

INIGO Muebles. Todas clases, baratísimos. Costanilla Angeles, 15

LOS TEJIDOS
A·G·B
ALCALA, 26
Los géneros de la alta costura de París
ULTIMAS NOVEDADES PARA EL INVIERNO
Terciopelos. Panas. Lamés. Crespones de China. Georgette. Crepe satín, etc., etc.
LANAS fantasía para abrigos. Paño amazona.
etcétera, etc.

La Junta Nacional Española de Peregrinaciones comunica a los católicos españoles que desde abril a junio organizará su
VI Peregrinación Nacional a Tierra Santa y Roma
y en el mes de junio, con ocasión del Centenario Antoniano, la
Peregrinación Nacional a Padua y Venecia
Detalles y folletos, en Madrid:
Oficina Central de la Junta, Bravo Murillo, 75; teléfono 34038, y en la Delegación de la misma, Pi y Margall, 12; teléfono 13530.

Ha llegado la época del balance
5 + 5 = 11
Esto le puede pasar a Ud. si no usa una sumadora.
No hay negocio completo sin una sumadora impresora "CORONA"
La más completa, al precio más económico
MODELOS DE 8 Y 10 CIFRAS
Venta a plazos y al contado
Garantía ilimitada

Boletín a recortar (franquéese con 2 cts.)
SOCIEDAD HISPANO AMERICANA
GASTONORGE, C. A.
Sevilla, 16.—MADRID
Remítame catálogo y condiciones de máquina de sumar "CORONA" modelo .....
Nombre .....
Calle de ..... núm. .....
Población .....

CRONICA DE SOCIEDAD

Santa Natalia y San Eloy

Mañana celebrarán sus días la condesa de Guimerá y las señoritas de La Cave y Sanz y Avilés.

El marqués de Selva Alegre y los señores Montero, Olmedo y Rivas.

Santa Elisa

Pasado mañana será el santo de la condesa de Pazo de Lumiar.

Señoras de Abellán, Calvet (D. Antonio), Betegón (don Luis), viuda de Herrera, Iguai, Laviña, Linares Rivas, López Dóriga (nacida Frick), Mazariegos, Peláez, Ranero, Ruiz de Obregón, Sanz Calleja y Ezquiano.

Señoritas de Arteaga y Falguera, Barraquer y Cerero, Calonge y Page, Cervera, Colón, Ivisón, Mazariegos, Polo de Bernabé y Rivera Echegaray.

Boda

En la iglesia de San Ginés se ha celebrado el enlace de la bella señorita Carmela San Juan Segoviano, con don Cayetano Pérez Rodelgo; la novia vestía elegante traje de crepé satín con encaje de Bruselas; y llevaban la cola de su vestido las encantadoras niñas Maruja Molina Lozano y Carmina Martino Fernández; bendijo la unión el padre provincial de los Franciscanos, quien dirigió sentida plática y actuaron de padrinos don Félix Pérez Rodelgo y doña Valentina Pérez, ambos hermanos del novio.

Fueron testigos de la novia don Angel de Molina, don Francisco Cepeda y don Casimiro Alvarez, y por el novio don Severino Díaz de Maroto, don José María Zaragoza y don Arturo de Santiago; después de la ceremonia la concurrencia fué obsequiada con un almuerzo.

Los novios han salido para Barcelona y el extranjero.

Próxima boda

Para el día 10 del próximo diciembre está concertada la boda de la señorita María Teresa Colomina Botí, hija del catedrático de la Escuela de Ingenieros industriales (don Emilio), con el joven farmacéutico don Enrique Hidalgo Alcalá del Olmo. La ceremonia se celebrará a las cuatro de la tarde del citado día en la iglesia de Santos Justo y Pástor, de esta Corte.

Petición de mano

Por los marqueses de la Ribera, expresamente idos a Sevilla para este acto, ha sido pedida a doña María Marañón, viuda de Llosent, la mano de su encantadora hija Consuelo Llosent y Marañón, para su hijo el piloto aviador don José Luis Ximénez de Sandoval.

Almuerzo

Ayer, el encargado de Negocios de Francia y la señora de Thierry, dieron en su palacio en honor de los duques de Broglie, que están de paso en Madrid, y al que asistieron la princesa Margarita de Broglie; duquesas de la Victoria y Dúrcal; marqueses de Castell-Bravo, y de Lambertye; vizconde de Mamblás; señora de Muñoz y el secretario de la Embajada señor Boisanger.

Diplomáticas

Ha salido para Bucarest el marqués de Aycinena, nuevo ministro de su majestad cerca de la nación rumana.

—Ha sido nombrado ministro plenipotenciario honorario, el consejero y agregado comercial a la Embajada de Francia, M. Jean Juge.

Viajeros

De sus posesiones de Albandi a Oviedo, la marquesa de Valero de Urria y familia; de París a Sevilla, los duques de Nemours.

Han salido

Para Barcelona, el marqués de Foronda, el conde de Gamazo y el barón de Satrústegui; para Oviedo, el marqués de San Feliz.

Han llegado

De El Escorial, el marqués de Valenzuela; de Lejona, el marqués de Triano; de Málaga, la duquesa de Parcent; de Oviedo, los condes de San Antolín de Sotillo; de su viaje de novios, en Baleares, los marqueses de Orellana; de Santander, el conde de Torre Velarde; de Talavera de la Reina, los marqueses de Casa-Pizarro con sus hijos y su sobrina la condesita de Torrecilla de Cameros; de Pamplona, la vizcondesa viuda de Val de Erro; de Piedrahita, don Félix Gregorio; de Roa de Duero, don Dionisio Bombín; de Criptana, don Ignacio Peñaranda; de El Pedernoso, don Carlos de Garnica y Sandoval.

Aniversario

Mañana se cumplen el primer aniversario de don Alonso Berroeta y Márquez, marqués de la Puebla de Rocamora; el undécimo de don Agustín de Aguilera y Gamboa, conde de Alba de Yeltes, y el cuarto de don Manuel Ballesteros y contin, en cuyo sufragio, así como en el de doña Vicenta Orduña y Galeano y su esposo don Juan Alonso y Alonso, se celebrarán misas y otros cultos en distintos templos de España.

A los respectivos familiares de los finados renovamos nuestro pésame.

PELETERIA MORATILLA
Florida, 3. Tel. 36503
¡¡NEUMATICOS!!
garantizados, frescos, grandes descuentos. Eguinoa. Santa Engracia, 118.

Autopianos Fonógrafos
ROLLOS DISCOS
SIEMPRE ULTIMAS NOVEDADES
Sucesores de SALVI
Sevilla, 12 y 14. Tel. 11953.

Linimento de Sloan

APARATOS FOTOGRAFICOS
JOYERIA BISUTERIA ART. REGALO VIAJE FANTASIA
CASA JIMENEZ
PRECIADOS 58 Y 60

SEMANA CINEMATOGRAFICA

PROGRAMAS

De entre todas las películas que mañana continúan exhibiéndose en nuestros locales, sigue destacada **"Cascarrabias"**, cuyo éxito en **RIALTO** difícilmente será superado en la temporada actual.

En el CALLAO atrae mucho público **"El rey del jazz"**, sensacional revista realizada a base de la orquesta de fama mundial de Paul Whiteman, y de una magnificencia extraordinaria. Las escenas en su totalidad presentadas en tecnicolor realzan los indudables valores de este film sonoro.

La U. F. A. que conquistó una gran supremacía en su producción muda, la sostiene en su creación sonora **"El diablo blanco"**, celebradísima diariamente en el PALACIO DE LA MUSICA.

REAL CINEMA estrena **"Un suceso en WALL STREET"**, film sonoro del que tenemos las mejores referencias.

* * *

En otros locales se anuncian los siguientes reestrenos:

CINE SAN MIGUEL, "La canción de la estepa", superproducción Metro Goldwyn Mayer, refrendada por el éxito que obtuvo en el CALLAO.

CINE SAN CARLOS, prepara "El precio de un beso", interesante producción, cuyo éxito entre los habituales de este cómodo salón está asegurado.

TIVOLI, "Del mismo barro", confirmará la inteligente selección que predomina en la confección de sus programas.

PALACIO DE LA PRENSA, convertido en uno de los mejores salones sonoros, por su instalación justamente elogiada, proyectará **"El profesor de mi mujer"**.

MONUMENTAL CINEMA continúa con **"Galas de la Paramount"**.

NOTICIAS

ROYALTY, completamente remozado, abrirá sus puertas en la próxima semana.

* * *

En uno de los locales de la Gran Vía se prepara el próximo estreno del primer film hablado por Harold Lloyd, titulado **"¡Qué fenómeno!"**

* * *

Se halla en la Corte el nuevo gerente de la Metro en España, míster Jack Edelstein, acompañado del señor Ferri, jefe de propaganda de la citada marca.

CINE MADRID
Lunes próximo
EL ARCA DE NOE
(Versión muda)
Dolores Costello
y
George O'Brien
BUTACA, 0,75

MAÑANA LUNES
en
REAL CINEMA
ESTRENO
UN SUCESO EN WALL STREET
(película sonora)

PROXIMAMENTE EN
ROYALTY
Y
REAL CINEMA
estreno de la magnífica película sonora
EL BESO
por la genial "estrella"
GRETA GARBO

CINE SAN CARLOS
presenta otra producción totalmente hablada en español
ANTONIO MORENO
MONA MARIS
JOSE MOGICA

EL PROFESOR DE MI MUJER
divertidísima comedia totalmente hablada en español
LUNES EN
PALACIO DE LA PRENSA

CINE SAN MIGUEL
MAÑANA LUNES
LA CANCION DE LA ESTEPA
superproducción sonora
METRO - GOLDWYN - MAYER
por
Lawrence Tibbett
Stan Laurel
y Oliver Hardy

PALACIO DE LA MUSICA
(EMPRESA S. A. G. E.)

Todos los días éxito sensacional de la superproducción U. F. A.
EL DIABLO BLANCO
Interpretación admirable de
IVAN MOSJUKIN
y
LIL DAGOVER

Una escena de "El Diablo blanco", producción sonora U. F. A., que se proyecta en el PALACIO DE LA MUSICA

CINEMADRID
Mañana este popular local que resiste estoicamente y con éxito la avalancha del cine sonoro, nos ofrece la versión muda del excepcional film **"El Arca de Noé"**

Esta reposición constituye un acierto, puesto que **"El Arca de Noé"** es una de las películas que por sus bellezas es digna de figurar como atracción, a pesar de las muchas exhibiciones que se le han dado.

EXITO BRILLANTE
en el aristocrático
CALLAO
de su primera gran exclusiva de esta temporada
EL REY DEL JAZZ
por PAUL WHITEMAN
y su célebre Orquesta
FANTASIA CINEMATOGRAFICA DE EXITO MUNDIAL
Superproducción sonora UNIVERSAL
Se despachan localidades con anticipación y sin recargo en contaduría

En esta semana inauguración de
ROYALTY
con la superproducción
METRO - GOLDWYN - MAYER
EL BESO
por
GRETA GARBO
Instalación
WESTERN ELECTRIC
Bar americano
a cargo de
PEDRO CHICOTE

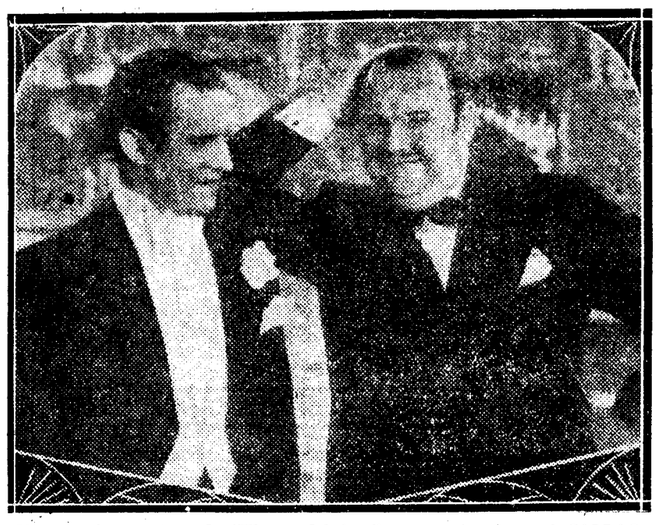

Una graciosa escena de "El rey del jazz", cuyo estreno en el CALLAO ha sido un gran éxito

RIALTO
continúa proyectando el mejor film hablado en español
CASCARRABIAS
genial creación de
ERNESTO VILCHES
Es un film
PARAMOUNT
Secciones a las
4, 6,30 y 10,30

LAS LLUVIAS ASEGURAN LA SEMENTERA EN CASTILLA

Los mercados de trigo, flojean. Absoluta paralización en vinos. Gran demanda de azafrán con precios en alza

VALLADOLID, 29.—**El tiempo y los mercados.**—Ha llovido varios días y noches durante la semana, de manera suave y muy a propósito para no perderse una gota de agua. El fenómeno se ha dado con poca intensidad, pero con bastante persistencia para que las tierras se hayan empapado y que germinen bien las semillas de las últimas siembras. Hacia ya falta humedad en muchas comarcas y esta lluvia de ahora pone un broche excelente a la inmejorable sementera castellana.

Es desable que el agua haya alcanzado, en el volumen necesario a las regiones sedientas de Andalucía, de Aragón, de la Mancha y de Extremadura.

Los mercados trigueros.—La oferta ha aumentado considerablemente y la demanda ha disminuido en los mercados comerciales y otros de la región, hasta el punto de ser casi nula. El negocio presenta una perspectiva de flojedad. No han de variar estas tónicas en lo que queda de año; no es probable que varíen. La molinería vende poco y no siente apremio por adquirir nuevamente materia prima. Tendrá que hacer balances y éste y otros menesteres determinan una desgana por esta época que ya es tradicional.

No se han resentido los precios hasta ahora, y solicitan procedencias de Zamora, de 45 a 46,50 pesetas; de líneas de Salamanca y Segovia, a 46,50; de línea de Avila, a 47; de Burgos a 45; de Palencia, de 45,50 a 46, todo por quintal, sin saco y en puntos de origen.

Los mercados locales de detalle pagan a la tasa.

Harinas y salvados.—Muy escasa demanda en las fábricas de esta plaza y comarca. Hay bastantes existencias y cotizan a iguales precios que en la semana anterior, o sea: harinas selectas, de 62 a 63 pesetas; extras, de 60 a 61; integrales, de 58 a 59; salvados tercerillas, de 37 a 39; cuartas de 30 a 31; comidillas, a 25; anchos de hoja, a 25,50, todo por 100 kilogramos, con saco y sobre vagón origen.

En el mercado zamorano hay mucha competencia entre los molturadores, pero el negocio se ha animado algo, tanto en harinas como en salvados y los precios hasta quieren iniciar la línea alcista. Se venden, también por 100 kilogramos con envase en la plaza de Zamora: harinas extras, a 61; primeras, a 60; integrales a 59; de centeno, a 48; salvados tercerillas, de 37 a 39; cuartas, de 30 a 31; comidillas, a 25; anchos de hoja, de 23 a 25 pesetas.

Centeno.—Sigue este grano en la misma situación encalmada de semanas anteriores y lo ofrecen sus tenedores en líneas de Palencia y Burgos, a 32,50 pesetas; en las de Salamanca, Segovia, Ariza y Avila, a 33,50 por quintal, sin envase.

En Zamora cotiza a 58 reales la fanega.

Granos de pienso.—Sólo las algarrobas han aumentado dos reales en quintal métrico y presentan situación de firmeza. Cotizan en Medina del Campo y estaciones inmediatas, a 36,50 pesetas; las cebadas del país, a 29,50; la avena, de 26 a 27; yeros, en línea de Ariza, a 34; guisantes, en la de Salamanca, a 39, todo por 100 kilogramos.

En Zamora se venden: cebadas, de 41 a 43 reales; algarrobas, de 60 a 62; guisantes ,de 70 a 71; yeros, a 68; garbanzos, a 70, todo por fanega.

Ganados y carnes.—Poco firme, a excepción de los lechones, el mercado de carne en Zamora. Cotizan: vacuno mayor, de 32,50 a 34,50 pesetas; terneras, de 39,40 a 40,25; cebones, de 24 a 28 (todo por arroba); lechones de siete semanas, blancos, a 55 pesetas uno; negros, a 30 id.; cordero, a 3 pesetas kilogramo; cabrito, a 3,50 íd. En el último mercado de Villada (Palencia), se vendieron: bueyes de labor, a 3.000 reales uno; novillos de tres años, a 2.500; añojos y añojas, a 1.200; vacas cotrales, a 1.800; carneros, a 170; ovejas, a 140; corderos, a 80.

Vinos.—Pocas existencias, en general, y precios firmes. Cotizan: en Villada, (Palencia), de 6 a 7,50 pesetas; en La Seca y Cigales (Valladolid), de 7 a 9 pesetas; en Sanzoles (Zamora), a 6,25; en Toro, a 6,50; en Moraleja del Vino, Madridanos y Villaralbo, a 6; en Fermoselle y Morales, a 4; en Villanueva del Campo, Campeán y Perdigón, a 4,50, todo por cántara de 16 litros.

Gran demanda de azafrán

CIUDAD REAL, 29.—Nada; que no me cabe en la cabeza esa obsesión de los ganaderos en general, y de los recriadores de cerdos en particular, en favor del maíz para su industria, y que sigan en sus trece de que no tienen otra solución para desenvolverse, que traer esos cargamentos del extranjero, a costa de que salgan de España un buen puñado de millones, que tanta falta nos hace conservar en estos momentos en que nuestra divisa anda tan mal parada. Ya hemos dicho en alguna otra ocasión, y en estas columnas, que en la Mancha existe de tiempo inmemorial la costumbre doméstica de engordar en casi todas las casas, uno, dos o más cerdos para hacer en diciembre la clásica matanza, que bien conservada, es durante el año, el "avío" de la familia, que apenas consume otra carne, que la del sabroso suido. Son muchos miles de cerdos los que se crían, sin que en ningún caso se acuda al maíz como pienso, por la sencilla razón de que no es conocido apenas. Y saben nuestras labriegas que con dos fanegas de cebada "pone" su gorrinito sobradamente la arroba de carne. Si tienen guisantes, habas o leguminosas parecidas con cinco cuartillas les sobra. Y con moyuelos y las mondaduras de patatas cocidas, habían de tirarse a la basura, consiguen el mismo fin, con 75 kilos. En los pueblos donde hay facilidad de comprar bellota seca, precisan tres fanegas .

Y vamos a distraer a nuestros lectores haciendo unos cuantos numeritos: la cosa no es muy simpática, pero ¡váyase por cuando les coloco un cuentecillo!

Para "poner" una arroba de cerdo con maíz precisan 60 kilos, según experiencias muy repetidas. Claro que hablamos en términos generales, de cebada hacen falta 64 kilos. El maíz en Ciudad Real, traerlo de la provincia de Sevilla cuesta a 45 céntimos el kilogramo, en tanto que la cebada está a 30 y más barata. Aceptemos el precio máximo de 30 céntimos. Según estos precios, la arroba de cochino con maíz cuesta 27 pesetas, y con cebada, 19,20 pesetas. Estos números no me cabe duda que los tendrán hechos los criadores. Y ya sé que este año, muchos en Extremadura se han lanzado al engorde con cebada. Pero otros siguen "emperrados" en el maíz, y esto es lo que me desconcierta. Para explicarme el fenómeno he celebrado una detenida conferencia con una señora viuda dedicada toda su vida a esta industria (y tiene una pila de años) que es de las obsesionadas con el maíz. Y me dice, sobre poco más o menos: "Estoy convencida de que teniendo la cebada el precio que hoy tiene en el mercado, trae más cuenta este grano que el maíz. Yo se lo doy a los cerdos los primeros días, cuando vienen embarcados, porque les refresca mucho y se ponen muy bien. Pero luego les doy maíz hasta que se matan."

La razón es muy sencilla; la cebada hay que dársela molida, y esto es un lío, y una pegiguera, tratándose de muchos animales. Además, se quedan en los molinos con una buena parte, más de la que deben y no sale la cuenta. Luego en el dornajo los cerdos meten las patas y al sacarlas se llevan otra parte que se desperdicia. Todo esto tratándose, como digo, de grandes partidas de cerdos, tiene su importancia. En cambio el maíz no hay que preocuparse de él, más que para remojarlo. Si lo tiran al suelo, allí lo buscan y no se desperdicia un grano. Y el trabajo de la gente es casi nulo y comodísimo.

Y no son más que esas las razones que le aconsejan emplear el maíz y abandonar la cebada.

Nada más.

Me despido amablemente de la buena señora, y sigo razonando "in mente".

Aún cuando la molienda de la cebada en sencillo molino, que vale una copla, frente a un negocio de esta clase, y las manipulaciones, subsiguientes compliquen el precio de la arroba en unos reales,y lleguemos a fijarla en 21 pesetas, siempre tendremos un beneficio de seis pesetas, que se podría abaratar la arroba de cochino con evidente ventaja para el consumidor y el ganadero. Porque eso de que meten las patas y desperdician el amasijo, será cierto, pero no me negarán ustedes que se puede obviar fácilmente con sistemas de comederos racionales, y que no son tan caros. En los mismos dornajos actuales se pueden hacer con varillas o listones fuertes, separaciones, para que sólo puedan introducir los cerdos la cabeza. Así los tengo yo para todos los bichos, incluso para las gallinas, y no hay forma de que ningún animalito pueda meter la pata.

Y con esta ideica del maíz, tenemos lo siguiente: una "porrada" de millones que largan para no volver, contribuyendo enormemente a la depreciación de nuestra moneda. Y los mercados cerealistas agonizantes, porque al menos por aquí las cámaras están llenas de cebada, esperando que venga la Primavera y la Palomilla se encargue de ella.

Había de costar lo mismo, producir una arroba de tocino con cebada que con maíz, y siempre será preferible en estos momentos críticos para nuestra economía, acudir al primero de los granos, aun pechando con esas molestias que hemos señalado, y que tan fáciles son de remediar. Claro que si nosotros dispusiéramos del maíz necesario, no diríamos ni media palabra. Siendo producto nacional, que cada uno emplee lo que tenga por conveniente, pero señores, que es muy triste, tristísimo, que esos pobres labriegos no puedan vender su cebada, y que venga maíz de fuera. Hay que andar por estos pueblos para darse cuenta de la importancia del caso.

En vinos sigue la más absoluta paralización.

Lo del azafrán es algo insólito; la demanda es grandísima y los precios en alza constante. Ya está la onza a 6 pesetas y se espera mejor precio. ¡Qué lástima que no haya tanto como cebada!

Consecuencia de esta pertinaz sequía, los ganados están saliendo a pienso, y las pajas están tomando un precio "muy confortable", cotizándose a 0,75 pesetas arroba, esperándose fundadamente que se pongan al doble.

Las faenas del campo paralizadas debido a la enorme sequía que padecemos. En los pueblos de la zona vitícola, los propietarios "inventando" trabajos para dar colocación al mayor número de obreros. Otros, se dedican a la corta y venta de leñas. Pero hay muchos sin trabajo y la situación es insostenible.

Cotizaciones de productos agropecuarios en la provincia:

Cereales, precios por quintal métrico y en pesetas: Trigo, 46,50. Cebada, 28. Avena, 24. Centeno, 32. Panizo, 40.

Leguminosas. Habas, 40. Garbanzos, 115. Algarrobas, 35. Yeros, 32. Guisantes. 31. Habichuelas, 120.

Otros productos: Harina de trigo, 61 pesetas quintal métrico. Salvados, 29. Patatas, 2,25 arroba. Aceite, 22 pesetas arroba. Vino, 5 pesetas arroba. Huevos, docena, 3 pesetas. Quesos, 45 pesetas arroba. Leche, 0,70 litro. Cominos, 2,25 kilo.

Carnes: precios en kilos por canal en matadero. Lanares: Cordero, 2,75. Oveja, 2 50. Vacuno: precios en arrobas por canal en matadero. Bueyes, 30 pesetas. Vacas, 33. Toros, 37. Terneras, 40. Cerdos arroba en vivo, 23 pesetas. C. M. A.

Mercado de ganados

MADRID.—Ha estado el mercado de ganados con regulares existencias y con precios sostenidos.

De ganado vacuno fué mayor la afluencia, y debido a esto los precios han tenido una pequeña baja.

Con muchas existencias se encuentra el mercado de terneras y éstas se están pagando con 10 y 12 reales menos en arroba.

Sigue con regulares existencias el mercado de ganado lanar y también continúa con los mismos precios de la anterior semana, sin que, por ahora, se espere variación.

Continúa con precios firmes el mercado de cerdos y cada día se nota más la afluencia de esta clase de ganado.

A continuación damos los precios que rigen por pesetas y por kilo canal.

Ganado vacuno.—Cebones gallegos buenos, de 3,15 a 3,22; ídem íd. regulares, de 3,09 a 3,15; vacas gallegas buenas, de 2,90 a 3; ídem íd. regulares, de 2,87 a 2,90; toros gallegos, de 3,30 a 3,35; cebones asturianos buenos, de 3,17 a 3,22; ídem íd. regulares, de 3,09 a 3,17; vacas asturianas buenas, de 2,90 a 3,; ídem íd. regulares, de 2,87 a 2,90; bueyes leoneses buenos, de 3,15 a 3,22; ídem íd. regulares, de 3,09 a 3,15; vacas leonesas buenas, de 3,11 a 3,17; ídem íd, regulares, de 3,04 a 3,09; vacas moruchas buenas, de 3,24 a 3,26; ídem íd. regulares, de 3,17 a 3,24; vacas extremeñas buenas, de 3,17 a 3,26; ídem íd. regulares, de 3,09 a 3,17; vacas serranas buenas, de 3,15 a 3,20; ídem íd. regulares, de 3,09 a 3,15; bueyes buenos de labor, de 2,95 a 3,04; ídem íd. regulares, de 2,83 a 2,95; novillos buenos, de 3,35 a 3,39; ídem regulares, de 3,22 a 3,35; toros, de 3,35 a 3,39.

Terneras.—De Castilla, fina de primera, de 4,44 a 4,96; de ídem, de segunda, de 4,09 a 4,35; montañesas de primera, de 3,96 a 4,26; ídem de segunda, de 3,43 a 3,65; asturianas de primera, de 3,96 a 4,26; ídem de segunda, de 3,43 a 3,65; gallegas de primera, de 3,43 a 3,65; ídem de segunda, de 3,09 a 3,30; de la tierra de más de 60 kilos, de 2,78 a 3; de ídem de menos de 60 kilos, de 3,43 a 3,65.

Ganado lanar.—Corderos a 3,80; ovejas, de 3,30 a 3,40; carneros, de 3,60 a 3,70; corderos encabritados de primera, a 3,30; ídem de segunda, de 2,40 a 2,60, y de tercera, de 2 a 2,40.

Ganado de cerda.—Blancos y chatos, de 2,95 a 3; mallorquinos y murcianos, de 2,72 a 2,75; extremeños y andaluces, de 2,60 a 2,62.

El fomento mular

Interrumpida la labor de la Comisión encargada de estudiar el problema mular en España, la crisis de esta rama hace indispensable estudiar los remedios oportunos a fin de estimular la producción de dicho híbrido y encauzar su recría de la mejor forma posible para la economía nacional.

A este fin, se ha nombrado, por disposición ayer aparecida, la Comisión que prosiga el estudio que se le encomendó y eleve a la Superioridad, tan pronto dé cima a su trabajo, la propuesta correspondiente, que estará compuesta por el director general de Agricultura, que presidirá; don José Luis Rebuelta, por la Asociación de Ganaderos; don Juan de Orozco, por la Dirección y Fomento de la Cría Caballar; don Enrique Bosch, por la Asociación General de Agricultores de España; el inspector general de Higiene y Sanidad pecuarias; el director de la Estación Pecuaria Central, y don Francisco Sánchez Gómez, por la Confederación Nacional Católico-Agraria.

PELETERIA
Abrigos - Renards - Pieles sueltas
LORENZO. COLEGIATA, 2, entresuelo

NOVEDADES DE RADIO
TELE.-AUDION ARENAL, 9

EL CORTE INGLES
GRAN SASTRERIA
Para caballeros y niños
Gran novedad para la medida. Gabanes y pellizas de cuero. Trincheras, elegantes; novedad, plumas, Checos Pijamas, gabardinas y trincheras lana
Preciados, 28
Carmen, 37, y
Rompelanzas, 2
MADRID
Teléfono 95906

OPOSICIONES Y CONCURSOS

Aspirantes al Ministerio Fiscal.—Segundo ejercicio.—Han sido aprobados el 6, don José Tomás Angós Gámez, con 17,40 puntos; 13, don Felipe Rodríguez Franco, 22, y el 26, don Carlos Humberto Santaló Ponte, 29,80.

Para mañana están citados del número 29 al final, en último llamamiento.

Hasta ahora han sido aprobados en el segundo ejercicio, 28 opositores.

Capellanes del Ejército.—Aprobaron ayer el tercer ejercicio, don Joaquín Caballero López, 48,1, y don Ildefonso Jiménez Andrade, 66,2.

Policía.—Ultimamente aprobaron el primer ejercicio, los siete siguientes: 1.260, don Miguel Quintanilla, con 7,5 puntos; 1.263, don Domingo Herrero Navarro, 7,9; 1.268, don Gumersindo Tejada, 7; 1.269, don Gonzalo Vélez Zapico, 7,3; 1.273, don Nicolás Ugena, 7; 1.280, don Higinio Yáñez, 7,8, y 1.286, don Dionisio Tramoyers Cases, 7.

Han sido aprobados en el primer ejercicio, 430 opositores de los 1.289 presentados.

Segundo ejercicio.—Ayer comenzó el segundo ejercicio, siendo aprobados los 16 siguientes: número 4, don Antonio Moreno Julián, con 9,2 puntos; 8, don Francisco Blot Rubio, 8,1; 14, don Mauricio Ibáñez de Bustos, 7,8; 16, don Mónico Soso Ordufa, 8,6; 17, don Andrés Alonso Blázquez, 7,9; 18, don Quintín Algaba Inclán, 7,5; 25, don Ignacio Prieto García, 9,6; 43, don Baldomero Muñoz Piriz, 10,1; 45, don Antonio Cano González, 7,3; 55, don Clemente Fernández Prisco, 10,7; 56, don Andrés Bravo Izquierdo, 8,8; 58, don Pedro Araúz del Acebo, 7; 60, don Esteban González Serrano, 9,8; 71, don Francisco Bels Orfila, 8,1; 75, don Fernando Cabrera Valdelomar, 8,7, y 79, don Ricardo López García, 7.

Fueron suspendidos: números 30, 32, 63 y 78.

No se presentaron el 34 y el 57, y se retiraron durante el examen, el 15, 19 y 35.

Para el lunes están citados para actuar en el segundo ejercicio, los 25 opositores aprobados comprendidos entre los números 80 y 151.

Hasta ahora han sido aprobados en el segundo ejercicio, 16 opositores.

El tercer ejercicio comenzará el próximo jueves 4 de Diciembre a las cinco de la tarde, y de esta manera se celebrarán los exámenes de segundo ejercicio por la mañana, y de tercero por la tarde.

Parece que el curso con los que aprueben de esta convocatoria dará comienzo a primeros de enero.

Secretarios judiciales.—Primer ejercicio.—Aprobaron don José Pareja Cervantes, con 23,62 puntos, y don Fernando Goy Alonso, 11,67.

Para mañana quedan convocados del número 28 al 40.

Hasta ahora han sido aprobados en el primer ejercicio, cinco opositores.

ORNAMENTOS DE IGLESIA
JAVIER ALCAIDE
Travesía Arenal, 1 entresuelo (esquina calle Mayor).
Teléfono 17.678

LA IBERIA Bujías esteáricas. Jabones morenos.
Exigid siempre esta acreditada marca.
Bravo Murillo, 20, Madrid. Teléf. 33961.

Santoral y cultos

DIA 30. Domingo.—Stos. Andrés, Pp.; Maura, Justina, vgs.; Cástulo, mrs.; Troyano, Ob.; Constancio, Zósimo, cfs.

La misa y oficio divino son de la dominica, con rito semidoble de primera clase y color morado.

A. Nocturna.—Hoy, S. Pascual Bailón.

Ave María.—Hoy y lunes, 11 y 12 misa, rosario y comida a 40 mujeres pobres, costeada por doña María del Carmen Antón y doña Carmen Herce, respectivamente. Lunes, 11 y 12, ídem ídem por los marqueses de Rifes y don Manuel Cano, respectivamente.

40 Horas.—Hoy, parroquia de S. Andrés. Lunes, Buena Dicha.

Corte de María.—Angustias, en su parroquia (P.), E. Pías de S. Fernando y Olivar; Tribulaciones y paz interior, en las J. del Corpus Christi. Lunes, en Ntra. Sra. de la Almudena, en Sta. María (P.); Blanca, en S. Sebastián; Consuelo, en S. Luis; Olvido, en S. Francisco el Grande.

Catedral.—9,30, misa conventual.

Capilla Real.—11, misa cantada.

Parroquia de las Angustias.—12, misa perpetua por los bienhechores de la parroquia.

Parroquia del Buen Consejo.—7 a 11,30, misas cada media hora; 8, misa parroquial, con explicación del Evangelio; 4,30 t., termina la novena de Animas en sermón, señor Rodríguez Larios.

Parroquia del C. de María.—6,30, 8, 9, 10 y 11, misas; 8, explicación del Evangelio; 11, explicación doctrinal, señor Molina.

Parroquia de S. Antonio de la Florida. Termina la novena a la Milagrosa. 8, comunión general; 11, misa solemne; 6 t., ejercicio con sermón y reserva.

Parroquia de S. Ginés.—Empieza la novena a la Medalla Milagrosa. 5,30 t., Exposición, estación, rosario, sermón, señor Vázquez Camarasa; ejercicio, reserva y salve.

Parroquia de S. Andrés (40 Horas).—8, Exposición; 10, misa solemne; 5,30 tarde, estación, rosario y procesión de reserva.

Parroquia del Salvador.—Novena a San Nicolás de Bari. 8, misa rezada en su altar y ejercicio; 6 t., Exposición, estación, rosario, sermón, señor Sanz de Diego; ejercicio, bendición y reserva.

Parroquia de Santa Cruz.—Termina la novena a las Animas. 9,30, vigilia, misa y responso; 6 t., rosario, plática, señor Torroba; ejercicio y responso.

Agustinos Recoletos (P. de Vergara, 85).—6,30 a 11, misas cada media hora; por la tarde, rosario y meditación.

Concepcionistas Jerónimas (Velázquez, 84).—6,30, misa rezada; 9,15, misa con explicación del Evangelio; 12, misa y conferencia doctrinal sobre Religión.

Encarnación.—10, misa solemne; 12, misa rezada.

Jesús.—Novena a su Titular. 10, misa solemne con sermón, P. Mondoñedo, F. C.; 7 t., Exposición, rosario, ejercicio, sermón, P. Hontoria, C. F., y reserva.

Misioneras de la Sagrada Familia.—Termina el Triduo a su Titular; 8, misa de comunión general; 10, misa solemne; 5 t., Exposición, rosario, plática, señor Larriba, y bendición.

María Inmaculada (Fuencarral, 113). 12, misa y explicación del Evangelio por el P. Jiménez Font, S. J.

Rosario.—9, misa de los Catecismos; 10, la cantada; 9, 11 y 12, con explicación del Evangelio.

S. C. S. Francisco de Borja.—8,30, misa de comunión para los Caballeros del Pilar; 9, en la capilla de las Congregaciones, comunión general para los Estanislaos; 9,30, explicación de la Doctrina Cristiana por el P. Peiró, S. J.; 10,30, misa rezada para los Estanislaos, con plática, P. Ponce, S. J.; 11,30, lección sacra, P. Torres, S. J.; 6 t., ejercicio, para la Congregación Josefina con sermón, P. Panizo, S. J., y reserva.

Servitas (S. Leonardo).—7, misa; 5 t., corona y ejercicio.

NOVENAS A LA PURISIMA CONCEPCION

Parroquias.—Dolores: 5,30 t., Exposición, estación, rosario, sermón, señor Benedicto; ejercicio, reserva y salve. S. José: 11 misa rezada en su altar; 5, 30 t., Exposición, rosario, ejercicio, sermón, P. Urbano, O. P., y reserva. S. Ildefonso: 8 n., Exposición, rosario, sermón, señor Benedicto; ejercicio, reserva, y salve. S. Lorenzo: 6 t., Exposición, rosario, sermón, señor Casla; ejercicio, reserva y salve. S. Marcos: 5 t., Exposición, rosario, sermón, señor López Larueña; ejercicio, reserva y salve. S. Millán: 6 30 t., Manifiesto, estación, rosario, sermón, señor Martínez Gutiérrez; ejercicio reserva y salve. Santiago: 5.30 t., Exposición, estación, rosario, sermón, P. Castro, C. M. F.; ejercicio reserva y salve. Stos. Justo y Pástor: 6 t., Exposición, estación, rosario, sermón, señor Molina; reserva y salve.

Covadonga.—5 t., Exposición, estación, rosario, sermón, señor Valcárcel, bendición y reserva.—S. Antonio de la Florida.—5,30 t., Exposición, estación, rosario sermón, señor Martínez Gutiérrez, y salve.

Iglesias.—Buen Suceso: 5 t., Exposición, rosario, sermón, señor Causapié; ejercicio, reserva y salve. Divina Pastora (Sta. Engracia, 112): 5 t., Exposición, estación, corona franciscana, sermón, P. franciscano; reserva y salve. Calatravas: 11,30, misa, rosario y ejercicio; 6,30 t., Exposición, estación, rosario, sermón, señor Vázquez Camarasa; reserva y salve. Comendadoras de Calatrava: 9, misa de comunión con cánticos y ejercicio. Esclavas del S. C. (S. Agustín): 5 t., rosario, sermón, P. Peiro, S. J., y salve. J. del Corpus Christi: 5 t., ejercicio, sermón, reserva y salve. María Inmaculada: 6.30, misa y ejercicio; 6,30 t., ejercicio sermón, señor Rubio Cercas, y salve. Rosario: 8,30, misa, rosario y ejercicio; 5 t., Exposición, estación, rosario, ejercicio, sermón, P. Inocencio García, O. P.; bendición y reserva. San Antonio de los Alemanes: 10, misa mayor; 5,30 t., Exposición, estación, rosario, sermón, señor Mugueta; reserva y salve. S. Francisco el Grande; 5,30 t., Exposición, corona, sermón, P. Pont, franciscano; ejercicio, reserva y salve.

S. Antonio de Padua (D. de Sexto).—8,30, ejercicio y bendición; 5,30 t., Exposición, estación, corona seráfica, sermón, P. Fuentes, ejercicio y reserva.

DIA 1 DE DICIEMBRE. Lunes.—Santos Nahum, pfr.; Próculo, Evasio, Obs.; Diodoro, pbro.; Mariano, dc.; Lucio, Casiano, Cándida, mrs.; Eloy, Ob.; Natalia, cfs.

La misa y oficio divino son de San Andrés, con rito doble de segunda clase y color encarnado.

Buena Dicha (40 Horas).—8, Exposición; 10, misa solemne; 5,30 t., rosario, ejercicio y reserva.

* * *

Este periódico se publica con censura eclesiástica.)

FIRMA DEL REY

INSTRUCCION PUBLICA.—Dictando nuevas normas para la constitución del Patronato del Grupo Escolar "Joaquín Costa", de la ciudad de Zaragoza, y sobre organización y régimen del mismo.

Organizando el profesorado de la Escuela Normal de Profesores de Sordomudos y de Ciegos.

Disponiendo que formen parte también del "Patronato de la Rábida" el presidente de la Diputación provincial de Huelva y el presidente de la Sociedad Colombino Onubense.

Concediendo la Gran Cruz de Alfonso XII a don Eduardo Toda y Güell, presidente del Patronato de Poblet.

ECONOMIA.—Fijando las plantillas del Cuerpo de Pósitos.

RADIOTELEFONIA

Programas para hoy:

MADRID, Unión Radio (E. A. J. 7, 424 metros).—De 8 a 9,30: "La Palabra".—14, Campanadas. Señales horarias. Concierto. Intermedio poético.—19, Campanadas. Música de baile. Conferencia.—22, Campanadas. Señales horarias. Recital de canto. Selección musical, "La alegría de la huerta".—24, Campanadas. Música de baile.—0,30, Cierre.

Radio España (E. A. J. 2, 424 metros).—De 17 a 19: Concierto de Orquesta. Recital de canto. Conferencia por el general de Estado Mayor don Sebastián Mantilla. Música de baile. Cierre.

* * *

Programas para el día 1:

MADRID, Unión Radio (E. A. J. 7, 424 metros).—11,45, Sintonía. Calendario astronómico. Santoral. Recetas culinarias.—12, Campanadas. Bolsa. Bolsa de trabajo.—12,15, Señales horarias.—14, Campanadas. Señales horarias. Boletín meteorológico. Concierto. Información teatral.—19, Campanadas. Bolsa. Deportes. Música de baile. Noticias.—20,30, Cierre.

Radio España (E. A. J. 2, 424 metros).—De 17 a 19: Concierto de Orquesta. Recital de canto. Cotizaciones de Bolsa. Noticias de Prensa. Música de baile. De 22 a 24,30: Orquesta de la Estación. Crónica de Cine. Historia de la Música antigua. Recital de canto. Charla deportiva. Noticias de última hora. Cierre.

Sección de caridad

En la calle de Sombrerería, 10, piso bajo, vive una familia compuesta de un matrimonio y cinco hijos, el mayor de once años. El padre, llamado Esteban Manzanares Quintana, de cuarenta y nueve años de edad, viene padeciendo desde hace cuatro años de una enfermedad crónica que le impide poder trabajar. Se hallan muy necesitados por carecer de todo recurso, hasta el punto de tener empeñadas las ropas de cama y vestir.

—Severino Jerez Candela, obrero sin trabajo, desde hace algún tiempo, se halla en una situación muy apurada, pues tiene a su mujer enferma en el Hospital y los cuatro niños que tienen, todos de corta edad, van semidesnudos. El hogar de esta desventurada familia se halla muy triste por carecer de todo. Muchos son los días que este infeliz padre no puede llevarles a sus hijos un pedazo de pan. Habitan estos seres en el paseo Ormiguero, 50, Barrio Obrero (Carretera de Valencia).

—En la calle de la Coruña, 15, duplicado (Cuatro Caminos) habita Emilio Valoria Ruiz, de estado casado, que viene padeciendo d etuberculosis pulmonar desde hace nueve años. Su mujer, también seencuen tra enferma y en breve ha de sufrir una operación quirúrgica. De los dos hijos que tienen, uno de ellos su estado de salud es bastante delicado, por lo que por hallarse en una situación muy angustiosa, ya que carecen de lo más indispensable, la vida se les hace insostenible, llegando a carecer de ropas y alimentos.

—Este otro caso que damos cuenta a nuestros caritativos lectores y suscriptores, es, en verdad, como todos, muy necesitado.

En la calle de San Cosme, 19, tercero, 1, vive una familia que tienen recogidos ados huérfanas, menores. El matrimonio que tiene a su cargo estas dos niñas, padece, uno de ellos del estómago, y la mujer, llamada Rosario Rodríguez, sufre de ataques al corazón. Atraviesan una situación bastante angustiosa.

Lo importante para las Señoras es comprar Bien y Barato
POR ESO CADA DIA VENDEN MAS
ALMACENES PUERTA DEL SOL 15, Puerta del Sol, 15

GARAGE RIOS ROSAS
de moderna construcción, dotado de todos los adelantos modernos en el taller, a cargo de SANTIAGO CALVO.
Jaulas independientes
RIOS ROSAS, 31. Teléfono 42.117

Vides americanas
Arboles frutales
ANTONIO ALONSO
Salmerón, 20
LOGROÑO

JOVEN bien relacionado con garantía. Desea cargo administrador o análogo; grandes conocimientos Agricultura, maquinaria, automóviles. Fuera, dentro capital. Lunes
Preciados, 4

MOSTOLES MOTORES

EL DEBATE
Colegiata, 7.

ARTES GRAFICAS
IMPRESOS PARA TODA CLASE DE INDUSTRIAS, OFICINAS Y COMERCIOS, REVISTAS ILUSTRADAS, OBRAS DE LUJO, CATALOGOS, ETCETERA, ETC.
ALBURQUERQUE, 12.-TELEFONO 30438

†
PRIMER ANIVERSARIO
EL ILMO. SEÑOR
D. Alonso Barroeta y Márquez
MARQUES DE LA PUEBLA DE ROCAMORA
falleció cristianamente
el día 1 de diciembre de 1929
R. I. P.

En sufragio de su alma se dirá una misa el día 1.º de diciembre, a las doce menos cuarto, en el altar del Carmen del Santísimo Cristo de la Salud (Ayala). En los Carmelitas (Ayala, 27), el día 1.º, hasta las nueve y media, y el 2, hasta las doce; del 1 al 7, en los Asilos de la Santísima Trinidad y Salesianas, en los Capuchinos Franciscanos de la ciudad de Orihuela y en los Patronatos e iglesias de Rafal, Granja, Benferri y Puebla de Rocamora (Alicante); la misa de nueve y comida a cincuenta pobres en el Patronato de Enfermos el día primero, y el rosario y reserva en las Esclavas (Martínez Campos, 6).

Su viuda, la ilustrísima señora doña Isabel Pardo y Manuel de Villena, marquesa de la Puebla de Rocamora; sus hijos, Angela (religiosa Esclava) y Joaquín; hija política, nieta, hermano y hermanos políticos

RUEGAN una oración por su alma.

Varios señores Prelados tienen concedidas indulgencias en la forma acostumbrada.

(A. 7)

OFICINAS DE PUBLICIDAD R. CORTES. Valverde, 8, 1.º Teléfono 10905

LA COOPERATIVA HIPOTECARIA
SOCIEDAD DE CREDITO
(Fundada en 1912)
Casa social:
Plaza de Santa Ana, 5.-MADRID
Edificio propio.
CAPITAL SOCIAL:
EMITIDO: 5.000.000 PESETAS
IMPOSICIONES DE CAPITAL
Al SEIS Y MEDIO de interés anual, pagado trimestralmente en Caja o remitido por Giro postal, SIN GASTOS, al domicilio del suscriptor.
Estas IMPOSICIONES son de 1.000 pesetas o múltiplos de 1.000.
Por su garantía insuperable, su alta renta y la extremada facilidad para su REEMBOLSO, son la inversión ideal de los capitales que no quieran exponerse a las fluctuaciones bursátiles, ni a los azares mercantiles, ni a cualquier otro riesgo.
Estas imposiciones son las UNICAS EN ESPAÑA que están SIEMPRE forzosamente garantizadas con PRIMERAS HIPOTECAS DE FINCAS URBANAS, y se han podido retirar SIEMPRE, EN CUALQUIER MOMENTO y CON EXTREMADAS FACILIDADES, pues ha bastado para ello escribir una simple carta al presidente del Consejo de Administración.
ES LA RENTA SOSEGADA POR EXCELENCIA
La suscripción general (acciones e imposiciones) pasa de VEINTICINCO MILLONES de pesetas.
La Cooperativa Hipotecaria coadyuva a la resolución del problema de la vivienda; pues con los créditos que concede se construyeron, ampliaron o repararon en el pasado año más de cien edificios en Madrid y pueblos inmediatos, en cuyas obras se dió trabajo a más de 500 obreros.
Aunque no se tenga propósito de hacer ninguna suscripción, pídase al director-gerente el envío gratuito de impresos explicativos y la suscripción, también gratuita, de la revista mensual LA ECONOMIA MODERNA.

†
CUARTO ANIVERSARIO
EL SEÑOR
D. Manuel Ballesteros y Contín
Falleció el día 1 de diciembre de 1926
Después de recibir los Santos Sacramentos y la bendición de Su Santidad
R. I. P. A.

Su desconsolada viuda, doña Matilde del Campillo; hijas, Carmen, Milagro, Pilar, María y Blanca; hijos políticos, Juan y Alejandro Bustamante y Antonio Sánchez; nietos, hermana, hermana política, tío, don José María Contín; primos, sobrinos y demás parientes

RUEGAN a sus amigos encomienden su alma a Dios.

Todas las misas que se celebren en Madrid el día 1 de diciembre en la iglesia de los Luises (calle de Zorrilla); el 4, en las Calatravas; rosario y reserva del día 2 en María Inmaculada (Fuencarral, 111); así como las misas del día 1 en Daroca, en Zaragoza, en la iglesia de Santa Engracia, y misas del día 3 en las Madres Reparadoras de Zaragoza, serán aplicados por el eterno descanso de su alma.

El excelentísimo señor Nuncio de Su Santidad y varios señores Prelados han concedido indulgencias en la forma acostumbrada.

(A. 7)

OFICINAS DE PUBLICIDAD R. CORTES. Valverde, 8, 1.º Teléfono 10905

†
XXXIII ANIVERSARIO
LA SEÑORA
D.ª Vicenta Orduña y Galeano
DE ALONSO
Falleció el 2 de diciembre de 1897
Y SU ESPOSO
Don Juan Alonso y Alonso
el 14 de junio de 1899
R. I. P.

Sus hijos y demás familia

RUEGAN a sus amigos se sirvan encomendarles a Dios.

Las misas el día 2 de diciembre en las Religiosas Esclavas del Sagrado Corazón (calle de San Agustín), y todas las misas en las iglesias de San Ignacio, oratorio del Espíritu Santo, San Ildefonso y Escuelas Pías de San Antón; el mismo día 2 la comida a los pobres y sufragios en el Patronato de Enfermos (paseo de Santa Engracia), serán aplicados por el eterno descanso de sus almas.

(A. 7)

OFICINAS DE PUBLICIDAD R. CORTES. Valverde, 8, 1.º Teléfono 10905

LOS TELEFONOS DE "EL DEBATE" SON LOS NUMEROS 71500, 71501, 71502 Y 72805

SEGUNDAS BODAS

I

Paco Tilla se aburría muchísimo en aquella fiesta familiar. Celebrábase la puesta de largo de su hermana Chuchi, una rubita encantadora, silueta viviente y riente, cortada por ese último padrón, que da a las jovencitas de hoy algo así como un parecido de hechuras.

Las amistades habían hecho el presente de sus obsequios a la nueva mujercita: chucherías y bagatelas, similialgo de poca monta y de ninguna utilidad. Chuchi, arrebolada de ilusión, era todo un ir y venir, devolviendo a todos sus afectos y el obsequio de sus golosinas. En el brillo de sus ojos se leía una palabra: felicidad.

Al té siguió el baile. Sillas y divanes hicieron el cuadro, dentro del cual se iniciaron los pies con un tango de moda. Las parejas fueron poco a poco extendiendo sus dominios por los corredores.

Las personas graves seguían las evoluciones charlando en corrillos. De las alabanzas obligadas y merecidas a los encantos de Chuchi, la conversación derivó por distintos cauces hacia la política, las modas, los espectáculos y degeneraron tal vez en el chisme de tertulia. Paco Tilla seguía aburriéndose mucho. No le interesaba tampoco aquella conversación de amor, tan del agrado de su hermana, que había hecho un alto en su vuelo de mariposa por los diversos corrillos.

—Ilusiones tontas. Yo me casé con Malén porque era hermosa, y ya veis cómo está.

Apuntaba a un grupo, del que formaba parte una señora aún joven y hermosa, pero cuya pureza de líneas invadía la grosura.

Chuchi saltó, como rebotada.

—Pues, hermano mío, lo que menos vale de tu mujer es la hermosura con ser aún tanta. Porque Malén es, más que hermosa, buena y lista y está enamorada de ti y de tu hogar, que rige tan bien como es notorio. Y perdona, chico, que te recrimine en este día; pero no puedo esperar a que tengan los amigos que defender a la que condenas injustamente tú, tu esposa.

Asintió el corro con frases hechas; asintió por la misma ley que obliga a la multitud a tomar la marcha que una voluntad decidida impone lo mismo para el bien que para el mal.

Paco Tilla hizo un mohín de fastidio, se cruzó de brazos y se abismó en sus silencios. ¡El monigote de la niña! Pero había peso en aquella cabecita modernista de Chuchi, que parecía tan ligera, pensó.

II

Amor, lo que se dice amor verdadero, tampoco lo fué aquel sentimiento regalón que dió a Paco Tilla la ambición de pasear a las miradas del mundo un primer premio, no buscado, de belleza. Malén era eso ciertamente, pero no era eso sólo. Mujer honesta, de entendimiento cultivado, voluntad de oro y corazón sensible y puro, no la vió así su marido, un elegante, frívolo, tipo "standart" del pollo bien, humanidad de pacotilla, lo que su nombre y su apellido juntos significaban.

El amor es algo ascendente y estable, la belleza es caediza y transitoria. Paco Tilla, sugestionado por la espléndida hermosura de Malén, no vió más allá, no sondeó las profundidades del alma femenina y no conoció a su mujer más que en la superficie. Por eso no pudo sentir, no sintió el arponazo decisivo y victorioso del amor. Se casó creyendo que amaba. Así se ilusionan muchos, así se engañan tantos.

Sobrevino lo inevitable. Paco Tilla se aburría mucho y a todas horas. Amargábale ya, en las primicias de su amor y de su juventud, el desencanto de su ilusión de amor. Su mujer no era la de tres años antes, y él no podía sentir aquella extraña sugestión de entonces, todo lo que le había llevado al matrimonio. En el alma pesábale ya, como un plomo, el hastío. No había encontrado en el amor lo que no había buscado: el asentar las ansias infinitas del corazón. Su espíritu, ave voladora sin fin, no había podido hacer pie en la inmensidad de sus afectos.

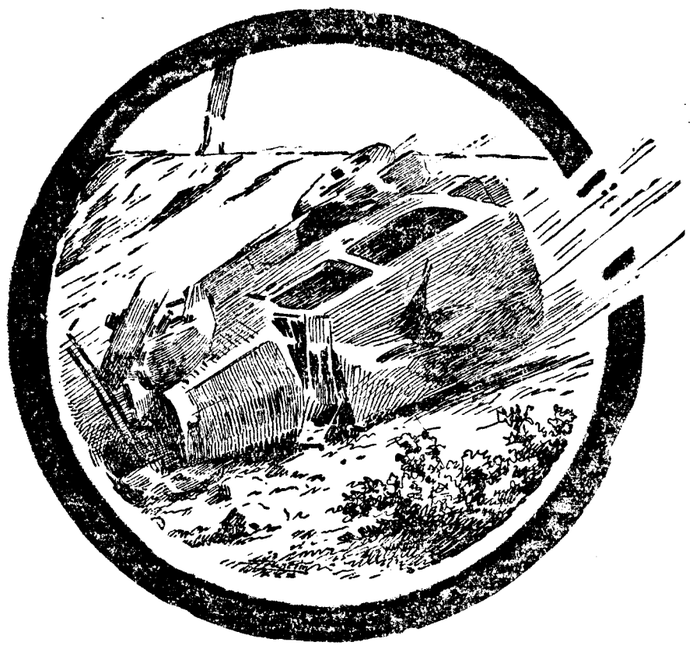

III

Días después de aquella fiesta, Paco Tilla volvió a casa fluctuando entre dos linderos: el de la vida y el de la muerte. De la Casa de Socorro le trajeron malherido. Un reventón al tomar una vuelta a velocidad imprudente, precipitó a tres amigos en las incertidumbres de una catástrofe. Un muerto, un herido grave y otro ileso milagrosamente, así titularon los periódicos el suceso. El herido grave era Paco Tilla.

Malén vió traspasar las puertas del hogar, exánime en brazos de amigos, al que salió por ella con la alegría anticipada de una excursión venturosa, y el puñal del dolor traspasó a la vez su corazón. Contemplándole así, mudo bajo los vendajes y algodones, temía verle desaparecer hundiéndose en el horror de la inexistencia. Sintió en un instante de abatimiento absoluto la desgana de vivir. Pero reaccionó prontamente. Mujer de voluntad, no menos que de sensibilidad, se alzó sobre la ruina pasajera de su aplanamiento, para reconstruirse en su integridad de obrar.

En las eternas horas de vela a la cabecera del herido, Malén contemplábale fijamente, como si le viera condenado a morir. Pero allí estaba ella para recabar de la muerte el indulto. Necesitábale doblemente, primero, por él, que estaba en edad de vivir; después por ella misma, que esperaba aún la dicha, el soñado amor. Y tales cosas hizo y tales cuidados prodigó al enfermo, que la muerte, ablandada, le concedió el indulto. El peligro había pasado, después de varios días de horrible incertidumbre.

Desde entonces Malén veía a su esposo renacer entre los algodones y vendajes; veíale reconstruirse lentamente en su primera forma. Imaginábase ella haberle hecho de nuevo a medida de sus deseos, rehecho el cuerpo, rehecha a la par el alma.

Paco Tilla, al abrir los ojos, pareció ver a su mujer desde el fondo de su ruina, como una luna benéfica que se asomase al profundo pozo en el que hundía unas pobres raicillas de vida. Fué viendo la adorada imagen cada vez menos indecisa, más clara cada vez; siempre a su lado, al sumirse en el sopor de la debilidad y al despertar de él; de día y de noche, siempre a su lado, prodigándole cuidados sin cansancio, ternuras sin hastío. Y en las largas y sabrosas horas de la convalecencia fué completando la visión de la esposa. Tuvo buena ocasión de asomarse por las saeteras de tantas solicitudes al castillo interior de los afectos y admiró allá dentro lo que dentro estaba y jamás había visto. Un sentimiento de ternura firme y suave encadenamiento afectivo brotó entonces del fondo de su alma, invadiéndola con la fuerza renaciente de su organismo rehecho. Paco Tilla amaba, por fin.

IV

Para celebrar el total restablecimiento del enfermo, Malén preparó un festejo íntimo. Sentó a su mesa a sus amistades, y no faltaron, por expresa voluntad del esposo, los que asistieron a la fiesta de Chuchi. Fué un banquete de ambiente cordial. Todos celebraron sinceramente la rehabilitación física de Paco. Como esta clase de triunfos no excita los celos humanos como los del honor o la riqueza, aunque sean justos, podían todos ser fácilmente sinceros en su alegría del bien ajeno.

Paco Tilla parecía otro hombre, física y moralmente renovado. La felicidad y la salud daban, como luz de amanecer, en su cara. Libre su espíritu del pasado hastío, mostrábase optimista, expansivo y locuaz. Recordó la fiesta de Chuchi y la merecida lección. Celebró cálidamente el amor, el espíritu de sacrificio, la solicitud de Malén, a la que acababa de descubrir a los tres años de hacerla su esposa. Y todo por aquel accidente, que a sus terribles circunstancias, para él había sido el fin providencialmente necesario. A él debía su felicidad presente, como jamás la había soñado: el amor de su esposa.

Levantó solemnemente la copa y brindó por sus segundas bodas, las bodas de su amor.

Las copas en alto, respondieron, chocando, con su limpio sonido de cristal.

Paco Tilla no ha vuelto a aburrirse desde entonces.

Ramiro RUIZ DE DULANTO

(Dibujos de Agustín.)

ORO, PLATA, PLATINO Y ALHAJAS COMPRA LA CASA ORGAZ CIUDAD RODRIGO, 13.

Pastillas MERINO QUITAN LA **TOS**
Todos los años surgen nuevos medicamentos, que dicen curan la tos. Conocidas desde 1827 y jamás superadas. Fabricadas sólo con productos derivados de los vegetales.
Las recomiendan los médicos. Llevan el aval de un prestigio de la Medicina española. UNA PESETA TUBO

ESTUFAS DE GASOLINA
con manguito metálico. Grandes calorias. Manejo sencillísimo. Funcionamiento garantizado.
Catálogo gratis. L. BALMES. Echegaray, 23. Madrid.

Al efectuar sus compras, haga referencia a los anuncios publicados en EL DEBATE

COMERCIO OFICIAL PERITAJE Y PROFESORADO MERCANTIL **Academia Cots** Av. PEÑALVER, 7 MADRID.

ESTERAS
mitad precio, terciopelos, tapices coco, moquetas, limpiabarros. Damos cupones. Fez, 18. Sobrino Penalva. TELEFONO 95646

"Pérez de la Torre" S. A.
Sagasta, 18. T. 33208. Madrid.
CALEFACCIONES
Instalaciones de calefacción por vapor y agua. Aerosecaderos. Ventilación de edificios. Calentadores.
FUMISTERIA
Cocinas para particulares y grandes establecimientos.
SANEAMIENTOS
Aparatos e instalaciones para cuartos de baño y de duchas. Distribución de agua.
Estudios, proyectos y presupuestos de instalaciones entregados funcionando.

EL DEBATE, Colegiata, 7.

Para aliviar toda clase de dolor

Emplastos Allcock
Marca Aguila
El remedio externo que ha traído alivio y consuelo a millares desde hace más de 80 años.
De venta en todas las farmacias. Instrucciones con cada emplasto.
Agentes en España: J. URIACH y C.ª, S. A. - Barcelona

CRISTAL MADRID, S. A.
LUNAS, ESPEJOS Y VIDRIOS
Decoración, cristalería en general. Vidrieras artísticas
ARTICULOS SANITARIOS
Bañeras, Lavabos, Bidets, Accesorios, etc.
FABRICA: FERRAZ, 98. TELEFONO 30905
DESPACHOS: Plaza del Angel, 11 TEL. 13549; Atocha, 45 y 47 " 34572; Hortaleza, 122
Entrada libre -:- Exposición permanente
EXPORTACION A PROVINCIAS

CONCERTADO APARTADO

¡NERVIOSOS!
Basta de sufrir inútilmente, gracias al maravilloso descubrimiento de las
Grageas potenciales del doctor Soivré
que curan pronto y radicalmente por crónica y rebelde que sea la **Neurastenia** en todos sus manifestaciones: Impotencia (falta de vigor sexual), poluciones nocturnas, espermatorrea (debilidad sexual), cansancio mental, pérdida de memoria, dolor de cabeza, vértigos, debilidad muscular, fatiga corporal, temblores, dispepsia, palpitaciones, histerismo, trastornos nerviosos de las mujeres y todas las enfermedades del cerebro, medula, órganos sexuales, estómago, intestinos, corazón, etcétera, que tengan por causa u origen agotamiento nervioso.
Las Grageas potenciales del Dr. Soivré más que un medicamento son un alimento esencial del cerebro, medula y todo el sistema nervioso, aumentando el vigor sexual, conservando la salud y prolongando la vida, indicadas especialmente a los agotados en su juventud por toda clase de excesos (viejos en años), a los que verifican trabajos excesivos, tanto físicos como morales o intelectuales, esportistas, hombres de ciencia, financieros, artistas, comerciantes, industriales, pensadores, etc., consiguiendo con las Grageas potenciales del Dr. Soivré, todos los esfuerzos o ejercicios fácilmente y disponiendo el organismo para que pueda reanudarlos con frecuencia. Basta tomar un frasco para convencerse de ello.
Agente exclusivo: HIJO DE JOSE VIDAL Y RIBAS (S. en C.), MONCADA, 21, BARCELONA.
Venta a 5,50 pts. frasco en todas las principales farmacias de España, Portugal y América.

Sociedad Española de Electricidad
BROWN-BOVERI
Cajas de maniobra con relés térmicos
¡la mejor protección! para motores eléctricos

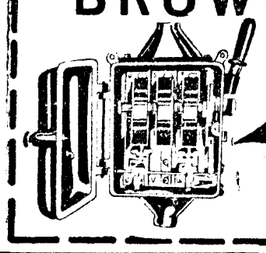

Avenida Conde Peñalver, 21 y 23
MADRID

BOLSAS IMPERMEABLES y DELANTALES CASTELLS. Plaza Herradores, 12.—Teléfono 11666

Mayor, 21. Tel. 95417

RECIBOS LOTERIA
Diferentes modelos
Encomienda, 20 dup
SELLOS CAUCHO
MADRID
Desde 4 pts. millar

LINOLEUM
Hules. Esteras, terciopelos, tapices mitad precio. Salinas. Carranza, 5. T. 32370.

Reproductores de razas seleccionadas. Para recreo y para aprovechamiento.
GRANJA MADRID
García de Paredes, 42.

JARABE FAMEL TOS BRONQUITIS TUBERCULOSIS

ANUNCIOS POR PALABRAS

TARIFA

Hasta 10 palabras .... 0,60 ptas
Cada palabra más .... 0,10 "
Más 0,10 ptas. por inserción en concepto de timbre.

AGENCIAS

DETECTIVE internacional. Informes personales, vigilancias, divorcios, consultas jurídicas. Preciados, 64, primero. (14)

ALMONEDAS

LIQUIDACION muebles, comedores, despachos, alcobas, armarios, sillerías, piano, espejos. Se traspasa el comercio con edificio propio. Leganitos, 17. (51)

COLCHONES, 12 pesetas; matrimonio, 35; lana, 50; matrimonio, 110; camas, 15 pesetas; matrimonio, 60; sillas, cinco pesetas; lavabos, 15; mesa comedor, 18; de noche, 15; buró americano, 120 pesetas; aparadores, 60, trinchero, 50; armario, 70; dos cuerpos, 110; despachos, 225; alcobas, 250; comedores, 275; hamacas, 10. Constantino Rodríguez, 36; tercer trozo Gran Vía. (12)

CAMAS doradas, somier hierro, 60 pesetas; matrimonio, 100; despacho español, 500; jacobino, 800; comedor jacobino, 900; con lunas, 500; estilos español, chippendal y pianola. Estrella, 10. Matesanz; diez pasos Ancha. (12)

ARMARIO luna, 55 pesetas, cama dorada, 45; mesilla, 12; mesa estudiante, 12. Constantino Rodríguez, 36. (12)

PARTICULAR urgentísimo piso completo, tapices nudo, cuadros, muebles, antiguos, relojes, porcelanas, ortofónica, autopiano. Valverde, 8, primero. (51)

MUEBLES, camas, precios liquidación. Pey, Divino Pastor, 5, esquina Fuencarral. (12)

POR grandes reformas finca, la Casa Losmozos liquida 1.400.000 pesetas en muebles de todas clases y camas doradas. Vean precios; armarios haya dos puertas, 80 pesetas; sillas estilo español, 20. Camas doradas somier acero, 110; armarios luna primera, barnizados, con bronces, 100. Unicamente Losmozos. Santa Engracia, 65. (6)

VENDO altar, cuadros antiguos, arañas, muebles y objetos. Puebla, 19. (5)

ALMONEDA, autopiano, despacho comedor, tresillo, cuadros, objetos. Madrazo, 16. (3)

DOMINGO y lunes por marcha todo piso, despacho, comedor, cortinas, varios. Lagasca, 57. (6)

ALMONEDA, ausencia véndense muebles lujosos, piso completo, cuadros, tapices. Santa Engracia, 50. (11)

HOY, mañana, despacho, comedor, recibimiento. Pathé, tresillo, cuadros. Reina, 35. (12)

ALQUILERES

CUARTOS desalquilados información económica. Eduardo Dato, 7 (Gran Vía). (12)

MARTIN Heros, 41. Exteriores, cuarto baño, 225, 250 pesetas mensuales. (T)

CUARTOS todo confort hermosas vistas Retiro, muy soleados, dos cuartos, baño, ascensor constante, 10.000 a 10.800 pesetas. O'Donell, 9. (12)

ALQUILO hermoso sótano, 900 pesetas mensuales grandes luces, propio almacén, junto calle Alcalá, Montera, 51; cinco-siete. (12)

PIANOS alquiler, plazos, 10 pesetas. San Bernardo, 1. (13)

ALQUILASE Hotel precioso Lozano, número 12 (Guindalera). Razón: Velázquez, 95, primero. (T)

EXTERIOR céntrico, propio industria y vivienda, 150 pesetas. Almendro, 17. (T)

HOTEL, próximo Ritz, calefacción central, tres cuartos, baño, 650 pesetas. Informarán: Moreto, 11. (T)

ALQUILO tienda dos huecos, vivienda, 160 pesetas. Isabel Católica, 19. (1)

CASA nueva, ascensor, cinco hermosas habitaciones, más cuarto baño, mirador, cocina, termosifón, 20 y 22 duros. Fíjarse calle Vallehermoso, 90. (1)

A dos pasos estación "Metro" Menéndez Pelayo y cerca Retiro, alquílanse amplios exteriores, sin estrenar con baño, 115 pesetas, sin 80, 85. Ascensor. Calle Granada, 10 duplicado, y 12. (T)

INMEJORABLE orientación casa titanic todo confort alquílanse cuartos desde 125 hasta 260 pesetas mes. Avenida Reina Victoria, 20, junto "Metro". (1)

AMPLISIMO local planta baja, para oficinas, comercio o industria. Martín de los Heros, 13 (plaza de España). (1)

CATORCE, quince duros, cuatro balcones, gas. Cartagena, 27. ("Metro" Becerra). (1)

ALQUILO, vendo hotel, solar, otros edificios propios industrias clínica, oficinas, próximo estaciones. Martínez. Postigo San Martín, 11. (3)

NOVENTA pesetas, precioso piso cuatro balcones, gas. Cartagena, 7. ("Metro" Becerra). (1)

POYMAR, S. A. Carretas, 10. Admite proposiciones para arrendamiento hotel viajeros recién construido todo confort y amplio local con magnífico sótano, utilizable para comercio importante. (2)

TIENDA dos huecos mucho fondo, con sótano. Huertas, 12. (1)

EXTERIOR ocho habitaciones, calefacción, baño. Huertas, 12. (1)

ATICO, seis habitaciones, baño, termo, ascensor, 160 pesetas. Rafael Calvo, 22. (3)

CUARTOS desalquilados. Facilitamos información amplia y seleccionada. Colón, 14. (11)

ALQUILASE despacho y dormitorio, casa particular sitio céntrico. Teléfono 13603 (11)

CASA Paco. Pez, 29. Siempre modelos nuevos. Los más económicos en su clase. Regalamos cupones Progreso. (55)

CASA Paco. Pez, 29. Ultimos modelos. Regalamos cupones. (55)

CASA Paco. Especialidad en calzados manuales para caballero a 28 pesetas. Pez, 29. (55)

COMADRONAS

PROFESORA Mercedes Garrido. Asistencia embarazadas, económica, inyecciones. Santa Isabel, 1. (51)

COMPRAS

SI quiere mucho dinero por alhajas, mantones de Manila y papeletas del Monte, el Centro de Compra paga más que nadie. Espoz y Mina, 3, entresuelo. (51)

COMPRO trajes, muebles, alhajas, objetos, cuadros. Romanones, 12. Avisos 75.825. (1)

VINOS PARA MISA Y MESA
Agustín Serrano, cosechero, Manzanares. Vino blanco especial estilo Santernes.
Paseo del Prado, 48, Madrid. Teléfono 71007.

GRANDIOSO, calefacción, 65 duros. Rodríguez San Pedro, 60. (12)

AZOTEA seis piezas, piso diez piezas, baño, gas. Gaztambide, 31. (12)

ALTO Chamartín, sanísimo. Hotel amueblado, termo, calefacción, garage, jardín, tranvía. Velázquez, 65. (T)

INTERIOR, 25 duros. Huertas, 12. (1)

EXTERIORES Mediodía, baño, 95-120 pesetas. Fernando Católico, 32. (1)

HERMOSOS cuartos confort 10 habitaciones, 215 pesetas. Martín Heros, 33. (3)

AUTOMOVILES

DINERO rápido sobre automóviles nuevos, usados. Churruca, 12. Teléfono 96607. (1)

COMPRO automóviles modernos, pagando más que nadie. Karfi. Aduana, 17. (1)

ENSEÑAMOS conducir automóviles, mecánica, reglamento; cursos 50 pesetas. Real Escuela Automovilistas, Alfonso XII, 56. (27)

CAMIONES Reo, todos modelos, precios antiguos. Glorieta San Bernardo, 3. (1)

NEUMATICOS. Gran rebaja en Hernán Cortés, y Cava Baja, Giménez. (58)

KARFI. Aduana, 17. Gran exposición automóviles ocasión, ventas contado, plazos. (1)

CARNET, conducción, mecánica, reglamento, todo 100 pesetas; coches europeos, americanos. Arenal, 27. (27)

ACADEMIA Americana Automovilistas. Conducción, mecánica garantizada, curso 56 pesetas, completo 100. General Pardiñas, 93. (27)

CARNET, enseñanza conducir, mecánica, reglamento, 100 pesetas. Custodia automóviles 20 pesetas. Compraventa, reparaciones. Paseo Marqués Zafra, 6. (27)

ESCUELA Automovilista "Chamberí", enseñanza gratis, garantizada. Manuel Cortina, 4 (esquina Santa Engracia). (1)

ABONOS muy económicos, automóviles gran lujo. Vallehermoso, 11. Garage Gan Peña. Teléfono 33789. (T)

CAMIONETA superior, barata. Marqués Riscal, 6. Garage. (T)

GARAGE para coches, sin chofer, con lavado y engrasado, precios económicos. Riscal, 6. (T)

¡¡EL Neumático de Ocasión!! Casa Anar. Génova, 16. Compra. Venta. Cambio. (3)

¡¡NEUMATICOS Accesorios!! ¡¡Imposible competir!! ¡¡El mayor descuento!! Casa Ardid. Génova, 4. Exportación provincias. (3)

BUICK faetón cinco plazas toda prueba. Véndese Lagasca, 48. Portería. (1)

BERLIET. Unicamente encontrará piezas de origen garantizadas en la representación exclusiva, Velázquez, 44. (57)

AGENCIA Autos A. C. Gran turismo. Automóviles lujo, abonos, bodas, viajes. Ayala, 9. (51)

AUTOMOVILES ocasión todas marcas, facilidades pago. Vic. Vallehermoso, 11. (51)

"ERGA". Embrague Automático, aplicable a todos los automóviles. Carmen, 41. (51)

NEUMATICOS garantizados de primera calidad, los mayores descuentos, todas marcas. Casa Codes. Carranza, 20. (51)

RECAMBIOS adaptables Citroën. Aceites, accesorios generales automóviles. Furió. Alcalá, 109. (51)

CONDUCCION Nash, seminuevo. Mendizábal, 39, cochera. (10)

CALZADOS

CALZADOS crepé. Los mejores. Se arreglan fajas de goma. Relatores, 10. (53)

CASA Paco. Calzados especiales para colegios, comunidades religiosas y Beneficencia, precios especiales. Regalamos cupones Progreso. Pez, 29. (55)

ESTOS ANUNCIOS
Se admiten en el kiosco de la calle de Alcalá, frente al Banco Español del Río de la Plata

DESEO comprar salamandra grande en buenas condiciones. Dirigirse: Teléfono 50598 (11)

PAGAMOS mucho joyas, telas, papeletas del Monte y objetos de plata antiguos. Pez, 15. Sucesor Juanito. Teléfono 17487. (58)

COMPRO Papeletas Monte, Alhajas, Dentaduras. Plaza Santa Cruz, 7. Platería. Teléfono 10706. (3)

COMPRO muebles antiguos y modernos, pagando bien. Pelayo, 5, tienda. (51)

CONSULTAS

ALVAREZ Gutiérrez. Consulta vías urinarias venéreo, sífilis, blenorragia, impotencia, estrecheces. Preciados, 9; diez-una, siete-nueve. (11)

HOMEOPATIA. Eloy Gonzalo, 3. Especialista niños. Consulta 12 mañana. Atiendo correspondencia. (T)

DENTISTAS

DENTISTA trabajos económicos. Plaza Santa Cruz, número 4. Tardes. (T)

CLINICA Dental. José García. Atocha, 29. Trabajos porcelana, imitación perfecta naturales. (53)

ENSEÑANZAS

OPOSICIONES a escuelas, secretarios Ayuntamientos, oficiales de Gobernación. Radiotelegrafía, Telégrafos, Estadística, Policía, Aduanas, Hacienda, Correos, Taquigrafía, Mecanografía (seis pesetas mensuales). Contestaciones, programas o preparación: "Instituto Reus", Preciados, 23. Tenemos internado. Regalamos prospectos. (51)

ORNAMENTOS DE IGLESIA
PAZ, 9
Imágenes, Orfebrería y Tejidos de todas clases
ARTEAGA Paz, 9. Teléfono 10661. Frente a Pontejos. Madrid.

ADUANAS. Academia Cela. Fernanflor, 4. Empezó curso Pericial y Auxiliar. (8)

MECANOGRAFIA, 6 pesetas hora diaria, práctica. Taquigrafía. Contabilidad. Gramática, Cálculos Mercantiles, Aritmética, Idiomas. Ventura de la Vega, 2. Academia. (62)

ACADEMIA Torón. Ingenieros, aparejadores peritos. Preparación, repaso, Laboratorios. Almirante, 17. (51)

PROFESORA piano Conservatorio, primeros premios clases particulares, económica. Sagasta, 12. (14)

OPOSICIONES próximas Economía, Depositarios fondos, Secretarios Ayuntamiento, Bancos, Taquimecanografía, Contabilidad, Reforma letra, Análisis Gramatical, Ortografía, Pintura, Idiomas. También por correspondencia. Clases Blasco, Mayor, 44. Comandante Morenas, 2. (14)

BACHILLERATO elemental universitario lecciones particulares, domicilio. Marqués Cubas, 8. García. (58)

MECANOGRAFIA, Taquigrafía, Idiomas, Correos. Telégrafos. Policía. Magdalena, 6. Colegio Romano. (T)

SEÑORITAS auxiliares Correos. Convocatoria anunciada. Señor Dorda, jefe Dirección general. Academia Politécnica. Prado, 11. De cuatro a ocho. (12)

ACADEMIA Santa Adelaida. Tudescos, 1, esquina Santo Domingo. Hay internado, regido sacerdotes. Telégrafos, oficiales, auxiliares ambos sexos, peritajes, Aduanas, Policía, Ministerios y preparación por correspondencia. Apartado 12.281. (11)

ESCUELA de artes decorativas. Directora Rosario Rallo. Repujados, pirograbados, pintura, decorado de muebles imitación marquetería, antigua, lacas japonesas, etcétera. Envío profesora domicilio. Marqués de Santa Ana, 26, duplicado. Teléfono 10609. (5)

BACHILLERATO con idiomas un año. Escribid Apartado Correos 12.073. Madrid. (58)

MECANOGRAFIA, taquigrafía, contabilidad, ortografía, idiomas, Bachillerato, comercio. Alvarez Castro, 16. (51)

CORREOS. Auxiliares femeninos, Taquigrafía, Mecanografía, Contabilidad, Idiomas. Alvarez Castro, 16. (51)

SEÑORITAS. Convocatoria anunciada Correos. Edad, 16, 40 años. Instancias hasta 28 diciembre. Preparación especial. Oficial del Centro Directivo. Carrera San Jerónimo, 45. (11)

SEÑORITAS. Correos. Academia especializada Fernández Saras. Ultima oposición obtuvo 23 plazas de 75 anunciadas. Duque Alba, 9. (13)

SEÑORITAS Correos. Anunciada convocatoria. Preparación Correos, Telégrafos, Taquimecanografía, idiomas. Academia del Río. Montera, 44. (13)

CORREOS, señoritas, instancias diciembre. Unica especializada Academia Gimeno. Arenal, 8. (14)

AUXILIARES femeninos Correos, Instrucción pública, Interventores y Depositarios fondos. Preparación, textos. Centro Estudios y Oposiciones. Puebla, 14. (21)

PENSION y enseñanza para estudiantes bachilleratos. Educación, economía. Estrella, 3. Colegio. (51)

BUSCAD libros Taquigrafía, no baratos, sino buenos. García Bote, 6-12 pesetas. (53)

OPOSICIONES Escuelas. Preparación teórico-práctica por Maestros Nacionales, con éxito insuperable en oposiciones anteriores. Presentación gratuita de documentos. Hay internado ambos sexos. Absoluta separación. Director Pedro Serrano, Pbro. Colegio-Academia. San Antonio. Plaza Carmen. (58)

ESPECIFICOS

LOMBRICINA Pelletier. Purgante delicioso para niños. Expulsa lombrices, 15 céntimos. (3)

DENTICINA, primera, más antigua, 60 años, original Pablo Fernández Izquierdo, "El Niño", cura dentición. Laboratorio San Justo, 5. Farmacias, Droguerías. (T)

GRIPPE para evitar y curar las consecuencias de la grippe, purificar la sangre y tonificar el organismo, la Iodasa Bellot. Venta en farmacias. (55)

FILATELIA

PAQUETES sellos diferentes. Pidan lista gratis. Gálvez. Cruz, 1. Madrid. (58)

SELLOS Goya, siete diferentes, 0,95, estampas japonesas auténticas, baratísimas. Papelería, Sevilla, 4. (K)

FINCAS

Compra-venta

FINCAS rústicas y urbanas, solares, compra y venta. "Hispania". Oficina la más importante y acreditada. Alcalá, 16 (Palacio Banco Bilbao). (1)

COMPRA, vende fincas Tello. Ayala, 62; próximo Torrijos, tres-siete tarde. Teléfono 52446. (14)

SI desea comprar, vender o permutar casas o solares, diríjase "Fénix Inmobiliario". Cruz, 1, tercero. De seis a nueve. (58)

VENDO dos casas barrio Salamanca, una 56 mil duros, otra 48, otra barrio Pozas, 53 mil duros. Teléfono 51071. (T)

VENDO Hotel junto Francos Rodríguez, 60.000 pesetas. Helguero. Montera, 51; cinco-siete. (12)

MIGUEL Vilaseca, constructor de obras. Castelló, 44 duplicado. Teléfono 55731. (T)

VENDO con renta bajísima fincas rústica, urbana, calle céntrica, comercial, pisos exteriores, libre cargas. Escribid DEBATE, 47.200. (T)

COMPRO solar al contado, buena situación, sin intermediarios. Apartado 4.040. (T)

VENDO casas de todos precios, capitalizadas al 8 libre, vendo hoteles y solares. Palma, 7. Espín Núñez. Teléfono 16279. (51)

FINCAS rústicas en toda España, compro e hipoteco. Escribid: J. M. Brito. Alcalá, 94. Madrid. (3)

SOLAR en venta, calle Joaquín Costa, 79, final de Velázquez, mide 17.000 pies. (A)

ADMINISTRADOR capitalista compraría directamente propietario fincas hasta 1.500.000 excelente situación escribir o presentarse Navas. Agusto Figueroa, 41, cuadruplicado. (T)

CASAS, hotel se permutan por solares. González. Desengaño, 14. (5)

FINCAS. Compra - venta, Hipotecas particulares y Banco Hipotecario. Gerardo Rueda. Fuencarral, 22. Do 6 a 9. (3)

CASA renta segura, liquida 2.575, 8 libre. Costanilla Angeles, 3. (6)

COMPRO casa pequeña, condiciones, precio. Apartado Correos 8.033 (R). (T)

CASA importante libre Madrid, adquiérese propiedad pagando sólo cuarta parte acto escritura; resto mensualmente con mitad alquileres. Escribid DEBATE, número 16.306. (T)

CASA 43.000 pies; renta 10.800 pesetas, cederé 150.000 Razón: Guzmán Bueno, 33, 2 a 4. (1)

EN Alicante, por 25.000 pesetas, se vende bonito hotel una planta, a siete minutos de la población y a treinta metros tranvía, con baño, termosifón, sótano, seis habitaciones y hermoso jardín con agua corriente y muchas plantas, como son: pinos naranjos, limoneros y muchas flores. Informes Pensión Euzkadi. Caballero de Gracia, 18 y 20, principal. Madrid. (A)

VENDO casa barrio Argüelles, alquileres moderados, renta 21.000 pesetas; puede adquirirse por 75.000. Razón: Prensa, Carmen, 18. (3)

FOTOGRAFOS

BODAS. Norton hace 6 lujosas fotografías 15 pesetas, magníficas por 25. S. Alberto, 1 (esquina Montera). Sucursal, Goya, 34. (1)

¡AMPLIACIONES magníficas, inalterables! Sólo las hace Roca, fotógrafo. Tetuán, 20. (52)

HUESPEDES

CRUZ, 3. Restaurant Cantábrico, hotel Martínez. Pensión desde 7, cubiertos, 3. Habitación, 2, preferida de sacerdotes. Especialidad Paellas y Pollos Asados. (51)

PENSION Domingo. Aguas corrientes, teléfono, baño, calefacción; 7 a 10 pesetas. Mayor, 19. (51)

PENSION Nueva Bilbaína. Mayor, 19, primero. Pensión completa desde 8 pesetas. (T)

ESPLENDIDO cubierto propaganda 2 pesetas. Restaurant El Casino. Cruz, 24. (1)

PENSION Escribano. Confort, calefacción, baño, teléfono, ascensor. Plaza Santa Bárbara, 4, tercero. (19)

PENSION Mirentxu. Viajeros, estables, habitaciones soleadas. Aguas corrientes, cocina vasca, desde 7 pesetas. Plaza Santo Domingo, 18, segundo. Hay ascensor. (T)

ESTOS anuncios en todos los periódicos. Montera, 8. Teléfono 12520. (11)

FUENCARRAL, 33. Pensión del Carmen. Casa recomendada, seria, excelente trato. (3)

DORGE, edificio teatro Fontalba. Avenida Pi y Margall (Valverde, 1). Calefacción, cuartos de baño, aguas corrientes, espléndidas habitaciones desde 9 pesetas. (T)

PENSIONES particulares, urgen para huéspedes estables. No cobramos adelantado. Eduardo Dato, 7. (12)

PARTICULAR, matrimonio sin hijos, admite algún caballero; pensión económica. Jacometrezo, 84, segundo. (3)

EN familia se admite huésped formal. Apodaca, 4, primero derecha. (A)

EN familia se admite huésped, habitación balcón, buen trato. Gravina, 6, segundo izquierda. (T)

PENSION limpia y esmerada. L. Vélez de Guevara, 3, tercero. (T)

PENSION Areneros, confort, desde siete pesetas. Alberto Aguilera, 3. (12)

CEDO habitación, con, sin, baño, ascensor. Teléfono 56494. (12)

DOS hermosas habitaciones soleadas, confort, matrimonio o personas respetables. Alcalá, 112, tercero derecha. (3)

FAMILIA: cede gabinete, alcoba, caballero honorable, sin. Campomanes, 9, tercero derecha. (T)

PENSION Norte, todo nuevo, 7 pesetas. Espoz y Mina, 6. (T)

PENSION económica matrimonio, dos amigos. Corredera Baja, 4, segundo derecha. (5)

HOTEL Mediodía, 300 habitaciones desde cinco pesetas. Restaurant, brasserie, instalación moderna. (1)

PENSION confort, habitaciones soleadas, precios moderados. Preciados, 37, segundo centro. (53)

F.CA CAMAS DE METAL
PARA NO TIRAR EL DINERO, COMPRAD EN
ESPOZ Y MINA, 5 - PINILLOS

PARTICULAR gabinete exterior, dos amigos, pensión cinco pesetas. Calle Prado, 10, tercero derecha. (T)

PENSION confort, dos personas desde 9 pesetas. Goya, 6. (T)

FAMILIA honorable admite huésped. Hortaleza, 84, segundo derecha. (T)

CEDO habitación caballero, matrimonio. Mesonero Romanos, 10, primero izquierda, ascensor. (10)

PENSION Valentina, dos, tres amigos, matrimonios, trato esmeradísimo, seis pesetas. Teléfono. Relatores, 22. (T)

PENSION económica casa seria, todo confort. Pardiñas, 25, cuarto izquierda. (T)

PENSION recomendable, económica, habitaciones todas con balcón. Cruz, 8, segundo. (T)

CEDO espaciosa habitación, dos amigos. Esquina Gran Vía. Chinchilla, 8, primero derecha. (2)

PARTICULAR gabinete alcoba, con, sin. Barbieri, 4, segundo derecha. (A)

PARA matrimonio o dos amigos elegante, gabinete exterior, con alcoba, con o sin, pensión, todo nuevo y habitaciones independientes para señoritas o empleados estables, precios módicos. Caballero de Gracia, 18 y 20, principal derecha, hay ascensor y teléfono 93734. (A)

CEDE habitación interior caballero o señora. Pelayo, 22, tercero izquierda. (A)

PENSION Euzkadi. Todo confort, completamente nueva, baño, ascensor, teléfono 93734. Pensión completa desde 8 pesetas. Elegantes gabinetes para estables, muy céntrica. Caballero de Gracia, 18 y 20, principal. (A)

LIMPISIMO exterior soleado, ropa cama, 35 pesetas, otro 30. Mesón Paredes, 25 (13)

HERMOSA habitación, con o sin, casa seria, baño. Covarrubias, 19, cuadruplicado, tercero izquierda. (3)

MAGNIFICO gabinete alcoba, sin. Paseo Recoletos, próximo Cibeles. Razón: Constantino Rodríguez, 4, tercero; de 10 a 12. (8)

ALCOBA gabinete, todo confort, sitio aristocrático, sólo dormir, gran posición caballero, señora. Razón: Fernando VI, 19. Felipe. (11)

PARTICULAR habitación exterior, uno, dos amigos. Próximo Gran Vía. Mesonero Romanos, 12, segundo. (11)

CEDESE habitación exterior caballero, sin pensión. General Orán, 34, principal. (11)

FAMILIA admite huéspedes formales o sacerdote, buenas habitaciones. Pizarro, 14. (11)

ALHAJAS
Papeletas del Monte y toda clase de objetos
La Casa que más paga
SAGASTA, 4. COMPRA VENTA

MAQUINAS

MAQUINAS para escribir ocasión; cintas, 1,75; papel carbón, cinco pesetas caja; piezas, composturas. Calle Toledo, 4. (59)

MAQUINAS de escribir y coser Wertheim. Reparaciones. Casa Hernando. Gran Vía, 3. (T)

MAQUINA para coser Singer de ocasión, infinidad de modelos desde 70 pesetas, garantizadas 5 años. Taller reparaciones: Casa Sagarruy, Velarde, 6. (55)

MULTICOPISTA "Triunfo", rotativo Nacional, 4 modelos diferentes. Morell. Hortaleza, 27. (58)

MAQUINAS escribir, ocasión, todas marcas, la casa más surtida; no comprar sin ver precios. Leganitos, 1, y Clavel, 13. Veguillas. (51)

MODISTAS

PELETERA hace, reforma; tengo pieles abrigos económicos. Bola, 11, entresuelo. (1)

MODISTA económica, corte elegante, confección esmerada, arreglos, patrones. Minas, 21. (T)

MODISTA económica a domicilio. Felisa Pérez. Antillón, 10. (T)

FERNAND Couturier. Excortador de las Casas Epelbaum, Poiret París. Alta Costura. Modelos grandes firmas. 50 pesetas hechura. Admite géneros. Ríos Rosas, 48. (58)

MODISTA domicilio hechura sastre fantasía, muy económica. Reina, 5, portería. (11)

EMY. Elegancia irreprochable, precios excepcionales. Nicasio Gallego, 12. Teléfono 40786. (11)

MUEBLES

GRAN Bretaña. Venta de camas y muebles. Plaza de Santa Ana, 1. (62)

NOVIAS: Al lado de "El Imparcial", Duque de Alba, 6, muebles baratísimos, inmenso surtido en camas doradas, madera, hierro. (53)

OPTICA

GRATIS, graduación vista, procedimientos modernos, técnico especializado. Calle Prado, 16. (4)

"LAZARO", óptico. Proveedor Clero, Asociaciones religiosas. Precisión. Economía. Fuencarral, 20. (T)

PRESTAMOS

DINERO comerciantes industriales propietarios, reducidos intereses, rapidez, seriedad, reserva, facilidades. Apartado 9.052. (1)

SOBRE millón y medio de pies terrenos alrededores Madrid, se desea préstamo en primera hipoteca. Apartado 271. (3)

300.000 pesetas necesito para primera hipoteca, 8 interés. Hidalgo. Velázquez, 15; cuatro-ocho. (1)

DISPONGO 5.000 duros primera, segunda hipoteca. Helguero, Montera, 51, cinco-siete. (12)

RADIOTELEFONIA

AVISE al teléfono 17410 y se le hará una prueba gratis del receptor Senoirb de 2 lámparas y altavoz, enchufable a la corriente, de gran presentación y mejor audición de radio y gramófono, que sólo vale 30 duros completo. Desengaño, 14. La Radio Popular. (31)

RADIO Vivomir. Alcalá, 67. Madrid; Cortes, 620, Barcelona. Calidad, surtido, novedades en materiales, accesorios, receptores. (1)

SASTRERIAS

MATILLA, sastre. Admite géneros. Invencible, hechuras trajes, gabán y capa. Farmacia, 3. (14)

SASTRERIA Filgueiras. Hoy de moda, admite géneros. Hortaleza, 9, segundo. (53)

TRABAJO

Ofertas

ENSEÑAMOS conducir automóviles, mecánica, reglamento; cursos 50 pesetas. Real Escuela Automovilistas, Alfonso XII, 56. (27)

PINTURA Lima. Habitaciones temple, gratis. Lista, 72, duplicado. Teléfono 53062. (10)

NECESITASE institutriz inglesa, francesa, domine castellano, educar cuatro niños, indispensable referencias satisfactorias. Rodrigo Molina. Pravia (Asturias). (T)

FACILITAMOS colocaciones mozos comedor, ayudas cámara, lacayos, doncellas, cocineras. Hortaleza, 19. (14)

SEÑORES de 23 a 40 años con buena presentación, dotados de gentes, enérgicos y decididos crearse porvenir, encontrarán colocación bien retribuida. Presentarse mañana lunes de 4 a 5, Jiménez de Quesada, 2, tercero (edificio Teatro Fontalba). (T)

TAQUI - MECANOGRAFA, con práctica, se desea. Dirigirse con datos e informes al Apartado de Correos, número 897. (T)

LINOTIPISTAS. En provincia Castellana se desean dos para trabajar en máquina americana, y que no sean afiliados a la Casa del Pueblo. Informes EL DEBATE. (T)

BUSCAMOS buenos vendedores para introducir por cuenta propia maravillosas postales sonoras. Exclusivas Rene, Apartado 9.083. Madrid. (2)

Demandas

FACILITAMOS doncellas, cocineras, niñeras, amas secas, institutrutices extranjeras. Institución Católica. Zurbarán, 15. (13)

OFRECESE señora formal, para acompañar. María Fernández. Diego de León, 61, tercero. (T)

FACILITAMOS dependencia empleados, con informes y garantías. "Marchg". Teléfono 18520. (14)

FACILITAMOS servidumbre informada, ambos sexos. "Marchg". Hortaleza, 19. Teléfono 18520. (14)

SEÑORITA instruida, 40 años, ofrécese regentar casa, señorita compañía, educar niños, cuidar señora o servicios análogos. Inmejorables informes. Escribir DEBATE 16.216. (T)

OFRECESE soffer mecánico, diríjase por escrito Vicente Santiago. Santa Bárbara, 1. (T)

OFRECESE persona para cargos de confianza con informaciones. Teléfono 14504. (T)

SEÑORITA, buenas referencias, acompañaría interna, señora, niños, señorita. Informarán: Esclavas de María. Cisne, 18. (T)

PROFESORA extranjera especializada niños anormales, retrasados mentales, ofrécese lecciones. Montera, 15. Critikian. (T)

EMPLEADO administraría fincas o portería decente, sin pretensiones, informarán Palma, 33. Tienda. (T)

SACERDOTE competentísimo, práctico lecciones, daría tardes, una o dos clases letras Academia o Colegio, particular. Referencias: DEBATE, número 16.240. (T)

SEÑORA joven regentaría casa señora, señor formal. Plaza Santa Ana, 4, principal. (T)

OFRECESE doncella, sabiendo su obligación. Libertad, 24, segundo izquierda. (10)

PROFESORA francés y taquigrafía en casa y a domicilio. Honorarios módicos. Apodaca, 16, primero izquierda; 12 a 3. (T)

SE ofrece joven educado para mecánico tornero o chofer, cobrador, secretario o cosa análoga. Señor Varela. Narváez, 10. (T)

CON fianza metálico ofrécese caballero 34 años, gran experiencia oficinas, para jefe sección, administrador secretario, cargo análogo; informes satisfacción. C. M. P. Apartado 40. Madrid. (1)

COLOCACIONES en general. Auxiliares, contables, profesores, secretarios, administradores, ordenanzas, porteros, guardas, cobradores, chofers, viajantes, encargados, licenciados, ejército, criados. Igualmente señoras compañía, amas gobierno, mecanógrafas, profesoras, dependientas, servicio doméstico, 14.715 colocados. Unica casa Colón, 14. (11)

OFRECESE joven ayuda de cámara, con conocimiento servicio y muy buenos informes. Preciados, 33. Teléfono 13603. (11)

MODISTA profesora en corte ofrécese en casa y domicilio. Don Pedro, 5. Colegio. (13)

SACERDOTES ofrecen clases Bachilleratos y Derecho. Razón: General Pardiñas, 32. (T)

TRASPASOS

PRECISO traspasar acreditada peluquería señoras. Palma, 34, tornero. (T)

TRASPASO verdulería y cacharrería, por no poderlo atender, buena vivienda, poca renta, baratísimo. Trafalgar, 36 (portería). (T)

TRASPASOS urgentes. Preguntad todo Madrid. Realízanse en Colón, 14. Unica casa. (11)

VARIOS

ALTARES, esculturas religiosas. Vicente Tena. Fresquet, 8. Valencia. Teléfono interurbano 12312. (T)

¡SEÑORAS! Preciosos sombreros terciopelo, 15 pesetas. Fieltros, reformas baratísimas. Fuencarral, 82, entresuelo. (14)

ULLOA, relojería. Carmen, 39. Cristal, 0,25. Relojes de todas clases, despertadores económicos. (8)

JORDANA. Condecoraciones banderas, espadas, galones, cordones y bordados de uniformes. Príncipe, 9. Madrid. (55)

INFORMACIONES personales reservadas. Detective internacional, casa fundada 1908. Preciados, 64, primero izquierda. Dos-ocho. (14)

EXCELSIOR. Pontejos, 2. Sirve comidas a domicilio en aparatos a vapor, patentados Cubiertos 3 pesetas. Hay abonos. (3)

CHOCOLATES de la Trapa. Fabricados por los RR. PP. Cistercienses en Venta de Baños. Depositario para Madrid y su provincia. Segundo Iñiguez. Almacén de Coloniales. Zorrilla, 11. Teléfono 12465. Servicio a domicilio. (T)

ABOGADO especializado civiles y canónicos. Cava Baja, 16, tardes, 74039. (13)

ABOGADO. Señor Ocaña. Plaza Santa Ana, 10. Consulta: 3 a 6. (1)

ESTOS anuncios en todos los periódicos. Montera, 6. Teléfono 12520. (11)

BURLETE desde 0,30 metro colocado. Grases. Barquillo. 5. Teléfono 11099. (8)

MASAGE eléctrico, a vapor etc., traumatismos articulares, derrames sinoviales reuma, etc., curación completa por Arteaga. Malasaña, 4. Gabinete Masoterapia. Teléfono 43526. (12)

TURCAS, somiers, colchones camas, arreglos económicos. San Bernardo, 65. Fábrica. (12)

ALBAÑILERIA, similares, trabajos, reparaciones, presupuestos gratis, garantías, facilidades. Apartado 12.207. (8)

OBREROS señora, caballero, reforma, limpieza, teñido, baratísimo. Campoamor, 13, primero derecha. (1)

TEÑIDO traje señora, caballero, siete pesetas; limpieza, cinco; limpieza trinchera, seis. Santa Isabel, 30. Paseo Recoletos, 10. (1)

BARATISIMOS bolsos medias, abanicos, paraguas, guantes, perfumería Arroyo, Barquillo, 9. (T)

PINTOR, papelista económico. Presupuestos gratis. Hortaleza, 24. Droguería. Teléfono 13084. (T)

AFICIONADOS fotografía, "Fotocar" revela rollos cualquier tamaño, 0,40. Positivas, 0,10. Ampliaciones, 0,45. San Bernardo, 56. Continental. (21)

CONTABILIDADES atrasadas, mal llevadas, balances, quiebras, suspensiones pago, tramitaciones Hacienda. Nos encargamos. Mayor, 44. Blasco. Teléfono 17004. (14)

MEDIAS sport estilo inglés, guantes lana para niños. Buen surtido. Paraguas, carteras, bufandas, medias fajas, lanas para labores, artículos costura, tocador, etcétera. Ropa interior señora. Ropita bebés, líquido toda precios baratos. Cupones. "La Golondrina". Espoz Mina, 17 (Casi Plaza Angel). (14)

FRANCISCO Soto. Echegaray, 34. Teléfono 93820. Mercancías y encargos a Sevilla en domicilio, 12 horas. (1)

ONDULACION permanente la mejor quince pesetas. Fuencarral, 94. Peluquería (13)

LICENCIADOS leed día 1, "El Licenciado del Ejército y Armada", periódico defensor de nuestros sagrados intereses, que caciquismo quiere burlar. (3)

VENTAS

PIANOS Gorskalimann. Bosendorfer, Ehrbar. Autopianos. Ocasión. Baratísimos. Armoniums Mustel. Materiales. Rodríguez. Ventura Vega, 3. (53)

CAMAS con somier, acero, desde 45 pesetas. Torrijos, 2. (1)

CAMAS turcas desde 25 pesetas. Torrijos, 2. (1)

ARREGLO camas, colchones somiers en el día. Teléfono 72826. (11)

CAMAS turcas desde 25 pesetas. Don Pedro, 11. Teléfono 72826. (11)

LOS Italianos. Pieles baratísimas, desde 0,75. Tinte curtido y confección. Cava Baja, 16. Teléfono 74039. (13)

A plazos, tejidos, sastrería, zapatería, muebles. Carmona. Relatores, 3; teléfono 13101. (54)

PROPAGANDA. El mejor aparato de radio enchufado en corriente continua, con dos lámparas, garantizado, colocado, a 90 pesetas. Orueta. Abada, 15. Madrid. (6)

GRATIS y sin compromiso Orueta le hará una prueba del maravilloso aparato de radio de dos lámparas, enchufado a la corriente continua que vende, colocado, en 90 pesetas. (6)

RECLAMO. Orueta vende a 90 pesetas como propaganda el mejor aparato radio enchufado en corriente continua. Abada, 15. (6)

ESTERAS terciopelos. Tapices coco. Moqueta, mipenales, 12,50. San Marcos, 26. (8)

ANTES de comprar bisutería, perfumes y artículos le regalo o limpieza, consulte precios en Puebla, 1. Perfumería. Nueva Sección de droguería. (V)

ESTERAS, terciopelos, tapices, coco, yute, limpiabarros enorme liquidación. Santa Engracia, 61 (entre Chamberí, Iglesia). (12)

MADERAS y cajas. Alfredo Pérez. Carretera Madrid, 41 (Carabanchel Bajo). Teléfono 95. (3)

VENDO uno de mis dos cafés-bares, buen beneficio. Informes. Continental Metropolitano (Cuatro Caminos). (8)

NO comprar fonos y discos sin visitar antes Casa Alba. Hernán Cortés, 6. Es la que mejores condiciones ofrece en ventas a plazos. (1)

Auxiliares Femeninos de Correos
Obtenido los números 1 y 4 última convocatoria. MARIN AMAT. Colegio León XIII. Claudio Coello, 59.

PIANOS, fonógrafos, discos autopianos, economizará dinero, comprándolos en Valverde, 22. Casa Corredera. (1)

ESTERAS. Tapices coco. Terciopelo, alfombritas, limpiabarros, muy barato. Quesada. Magdalena, 15. Teléfono 95514. (T)

ALHAJAS antiguas y modernas, relojes de marca, mantones de Manila, máquinas de escribir coser y fotográficas, escopetas, pianos, gramolas, antigüedades y objetos de arte. Casa Serna. Paga más que nadie. Hortaleza, 9 (rinconada). (1)

ESTERAS terciopelos, gran saldo, tapices coco, terciopelo y yute. Más. Hortaleza, 98 (Ojo, esquina Gravina). (11)

EL más caro. Exija marca, somier Victoria. Rechace imitaciones. El mejor. (8)

BAZAR León, venta juguetes, por mayor, arreglo, bebés. Fuencarral, 90. (6)

CASA Roca. Colegiata, 11. Encontrará el surtido que desea en cuadros comedor, santoral, gabinete, marcos ovalados. (1)

TINTORERIA Católica. El Mosquito. Recomendamos a nuestros lectores. Casa seria y económica. Lutos en doce horas. Limpieza al seco. Despacho central: Glorieta Quevedo, 7. Teléfono 34555. Sucursales: Espartero, 20. Teléfono 15869. Almansa, 3. Talleres: Margaritas, 17. Teléfono 36492. (55)

ESTUFAS desde 15 pesetas. Barquillo, 41. Ferretería. (54)

CALORIFEROS a 2 pesetas. Barquillo, 41. Ferretería. (54)

ABRIGOS de cuero quedan nuevos, usando producto patentado. José Osuma (Curtidos). Cañizares, 20. (13)

BRONCES para iglesias. Braseros dorados. Pidan catálogo. Casa Lamberto, Atocha, 45, Madrid. (54)

CHORIZOS especiales para comer crudos. Rivas, Montera, 23. Teléfono 15943. (1)

CANARIOS flautas alemanes, pájaros extranjeros, cardenalitos, perros presa español, lobos, grifones. Cuesta Santo Domingo, 17, pajarería. (3)

TALLER de Imprenta. Se vende o arrienda, dirigirse Apartado de Correos, 734. Madrid. (10)

GRAN reloj antesala, 70 duros. San Onofre, 3. (3)

SALDO discos, dos, cinco pesetas. San Onofre, 3. (3)

BODEGA Montecristo tiene depósito de los mejores vinos de Jerez de la Frontera, Gutiérrez Hermanos y de los mejores vinos espumosos y champagne de las Caves Castellblanch. (8)

CONDE Montecristo regala su clientela el famoso tesoro por fin hallado de joyas y otros objetos. (8)

VENDESE buen negocio sombreros señora, con vivienda. Razón: Fuencarral, 32, primero. (14)

VENDESE abrigo nuevo niño, once años. Ferraz, 37, bajo izquierda. (T)

MESA oficina sillón giratorio roble americano, buen estado. Huertas, 12. (1)

BRAGUEROS, fajas, irrigadores. Miguel Moya, 8 (plaza Callao). Sucursal: Orellana, 19. (1)

LA Ocasión, Toledo, 55. Gramófonos, discos, máquinas coser, escribir, alhajas, inmenso surtido. (4)

MOLINOS
de todas clases, para mano y fuerza motriz. — Trituradores. — Desintegradores. Cortadoras. Tamizadoras. Inmenso surtido.
Pídase catálogo
MATTHS. GRUBER
Apartado 185, BILBAO

†

XI ANIVERSARIO

EL EXCMO. SEÑOR GENERAL

D. AGUSTIN DE AGUILERA Y GAMBOA

CONDE DE ALBA DE YELTES

Caballero gran cruz de San Hermenegildo y condecorado por méritos de guerra con las cruces sencilla y pensionada del Mérito Militar y placa sencilla y pensionada de la misma Orden, y cruz de segunda clase de María Cristina, comendador de la Orden de Carlos III y de la del Cristo de Portugal, etc. etc.

Falleció el día 1 de diciembre de 1919

Habiendo recibido los Santos Sacramentos y la bendición de Su Santidad

R. I. P.

Su viuda, hijos, sobrinos y demás parientes RUEGAN a sus amigos se sirvan encomendar su alma a Dios y tenerle presente en sus oraciones.

Todas las misas que se celebren el día 1.º de diciembre en la iglesia de Religiosas Bernardas del Sacramento y las del día 2 en el templo de Santa Teresa (Plaza de España), así como todas las que se celebren en dicho mes en las iglesias de Alba de Yeltes y El Cueto (provincia de Salamanca), serán aplicadas por el eterno descanso de su alma.

Varios señores Prelados han concedido indulgencias en la forma acostumbrada.

(A. 7)

OFICINAS DE PUBLICIDAD R. CORTES. Valverde, 8, 1.º Teléfono 10905

Al efectuar sus compras, haga referencia a los anuncios publicados en EL DEBATE

PRESTAMOS CON HIPOTECA
DESDE 2.500 HASTA 250.000 PESETAS
Amortizables en diez, quince, veinte o veinticinco años, los hace
"La Cooperativa Hipotecaria"
con garantía de primera hipoteca de
FINCAS RUSTICAS Y URBANAS
Facilidad y rapidez en la tramitación.—Facultad para liquidar a voluntad del prestatario.—Participación de éste en las ganancias sociales. Máxima espera en los atrasos.
Esta Sociedad tiene actualmente en vigor más de mil seiscientos préstamos concedidos con garantía hipotecaria.
Pídanse instrucciones al director-gerente.
Capital emitido: 5.000.000 de PESETAS
Domicilio social: (edificio de la Sociedad) Plaza Príncipe Alfonso, 5. MADRID

SUM PIUS AENEAS...

En vísperas del pequeño alumbramiento de una nueva versión de la Eneida, ¿me será perdonada la reincidencia en el tema cariñoso?

Lamartine, el líquido y vaporoso Lamartine, fué por lo menos una sola vez injusto. El que había sido probado por la fortuna; él que conoció el polvo y conoció el altar; él que supo con la fortaleza del ánimo superar los casos varios de la vida; él que, como la Reina de Cartago sabiendo qué eran miserias, debiera haber aprendido a compadecer a los miserables:

Et non ignara mali, miseris succurrere disco.

él, Lamartine, dice de Virgilio y de su Eneas, palabras despectivas que en los labios dulces del cantor de "Le Lac" tienen un sabor de blasfemia. El piadoso Lamartine ataca al piadoso Virgilio. Jocelin, con su hisopo exorciza a Eneas. No cree en la piedad de quien alzó en sus hombros al padre longevo, y de en medio del incendio y de en medio de los enemigos, salvó los penates y el santo fuego inicial de una nueva Troya. Afecta creer que cuando el protagonista virgiliano dice: Soy el piadoso Eneas, es el Tartufo molieresco quien dice aquellas palabras. Y en este punto, Lamartine falta a un poeta más grande que él y que fué su predecesor y consanguíneo. ¿No andaba la musa del autor de "Harmonies poétiques", envuelta en vapores de incienso y en lino de altar y en cendales tenues? Pues este vestido blanco y aéreo, este viento textil, para decirlo con la frase feliz y osada de Publio Siro, con que la musa sacerdotal cubrió su casta desnudez ebúrnea, las primeras manos que lo tejieron, fueron las manos del poeta de Mantua. Por él, el amor desnudo en Grecia y desnudo en Roma, envuelto en un velo candidísimo volvió al gremio de Venus celeste.

De un bajo relieve de Homero, Virgilio arrancó a su Eneas, e hizo de él este personaje tan distinto y tan completo, hizo el piadoso Eneas, piadoso hacia los hombres, tanto como en vez de los dioses, y que (salvado su momentáneo olvido de Cartago y su morosa estancia a la vera de Dido), al considerar todas sus virtudes, todas sus devociones, todas sus liturgias y sus actos todos de religión, sus multiplicadas pruebas de humanidad, de valentía, de hombría de bien, el sagacísimo Sainte-Beuve estuvo tentado de llamarle el Godofredo de Bouillon, o mejor aún, el rey San Luis de la antigüedad; el más perfecto ideal y la encarnación más cumplida de los héroes que pueda presentar la religión de los Numa, de los Xenofonte y cuyo pontífice postrero es Plutarco; religión que, a través de sus incertidumbres y sus obscuridades, cree en un Dios supremo y parece haber tomado por divisa:

Sequimur te, sancte Deorum, quisquis es...

Quienquiera que tú seas, vamos a zaga de tus huellas, oh Dios santo y desconocido. La verdad de la leyenda medieval que hace amigo a Virgilio y a San Pablo, que no resiste el más leve contraste de la cronología ni de la geografía ni de la historia, no anda muy lejos del paralelismo de este texto virgiliano y del texto del discurso con que Pablo de Tarso evangelizó el Areópago

No hay que juzgar a Eneas según nuestras ideas modernas. Hartas veces se ha formulado la queja de que en Eneas falta la audacia, el ímpetu, la pasión. Ni ha faltado a quien le fatigara aquel epíteto de piadoso que le acompaña ubicuamente. Hay quien se maravilla de ver a este guerrero consultar siempre sus penates, invocar en cualquier trance a las divinidades, levantar los ojos al cielo en actitud de exoración, alzar al cielo los brazos antes de entrarlos en la pelea, seguir las indicaciones de los oráculos por sus luengos y septenales errores por el mar y verter lágrimas de los ojos a la presencia de algún peligro; contrastando todo ello con la dureza berroqueña de su pecho y la brava innaccesibilidad de sus oídos, cuando los hieren los gritos de la mujer amante y abandonada; cuando no se deja mover por ningún llanto ni oye afablemente ninguna gran voz de desesperación y de dolor. Y es que Eneas no es un guerrero, ni es un héroe de cantar de gesta ni ningún Cid de Romancero. Más bien, Virgilio nos quiere mostrar a un hierofante o a un pontífice. Eneas es el jefe de una liturgia y el sumo sacerdote de un culto; el hombre sagrado, el fundador divino, cuya misión es salvar los dioses familiares de una ciudad.

Por lo tanto, su cualidad dominante tiene que ser la piedad y el epíteto que el poeta le aplica con la mayor frecuencia, es el que mejor le cuadra y le caracteriza mejor. Su virtud llega a veces hasta a ser fría e impersonal, como conviene a quien es instrumento de los dioses y en quien reposa la firmeza de los hados. Este carácter ya lo tuvo en Homero. ¿No se ha escrito mucho sobre el Dante antes del Dante? Pues asimismo puede hacerse y se ha hecho sobre el Eneas anterior a la Eneida. En Homero, Eneas ya tuvo cacácter sacerdotal. Aparece en medio del polvo y de los penachos de los héroes homéricos como un personaje sagrado, como un gran pontífice a quien el pueblo veneraba al igual de un dios y Júpiter lo prefería al mismo Héctor. En Virgilio libra a los dioses troyanos. Troya se los ha confiado para que busque para ellos una nueva ciudad y un templo nuevo.

De la piedad de Eneas y de sus dioses, implantados en el Lacio habrá de salir un pueblo que será, es Júpiter quien lo dice, el más piadoso de todos los pueblos, más piadoso que los dioses mismos. Envidiable elogio de los romanos y carácter dominante suyo que Polibio, el historiador griego, muchos años antes que el recreador de Eneas les habrá de reconocer. En el combate singular que cierra la gran epopeya, entre Turno y Eneas, la diosa que ampara a éste y le hace salir vencedor del fiero encuentro, es la diosa autóctona del Lacio, la protectora de las costumbres graves y puras, la castidad del matrimonio de la majestad indígena de los pueblos, salidos de la edad de oro. Y Ascanio, el hijo del piadoso Eneas, que seguirá la alta misión de su padre, es una flor de pureza y de juventud; algo así como el Telémaco de Roma.

Lorenzo RIBER

Barcelona, noviembre.

OTOÑO, por K-HITO

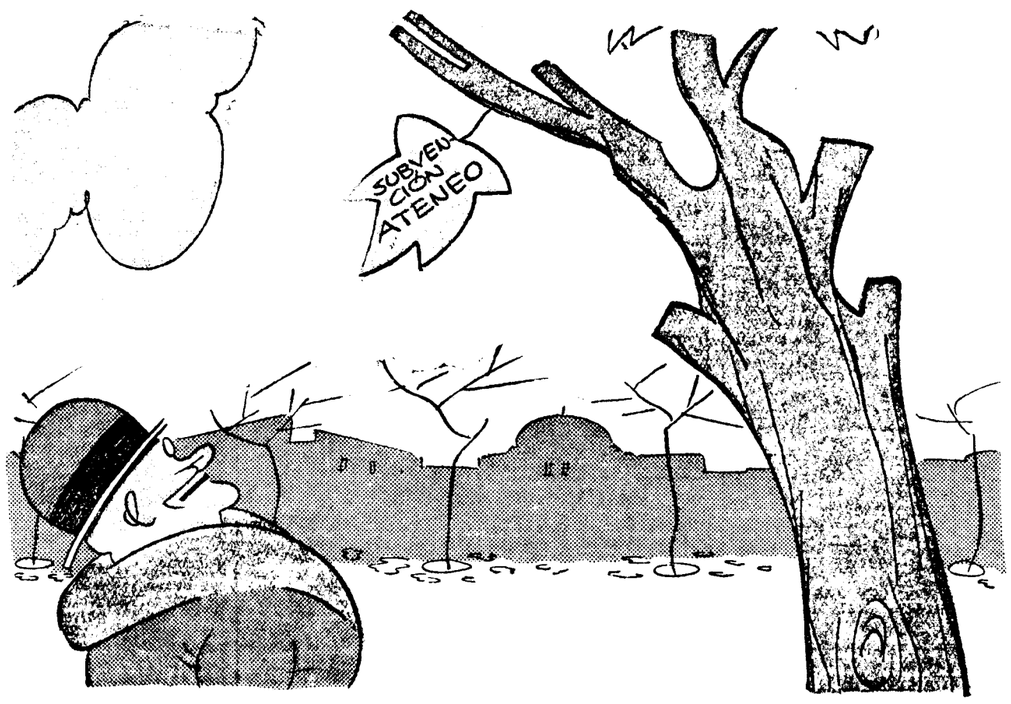

LA INEVITABLE CAIDA DE LA HOJA

Cartas a EL DEBATE

La Escuela de Arquitectura

Señor director de EL DEBATE.

Muy señor mío: Le agradecería que publicase en el periódico de su digna dirección estas líneas.

La consignación destinada por el ministerio de Instrucción pública y Bellas Artes a la Escuela Superior de Arquitectura es insuficiente; hasta el punto de que no se hacen viajes de prácticas más que por un reducido número de los alumnos de sexto curso.

No cabe dudar de la utilidad que prestan a la formación profesional estos viajes, y no se concibe enseñanza moderna sin ellos; y así lo prueba el hecho de que los llevan acaso todas las Escuelas Especiales.

En favor de nuestra Escuela existe la tradición del provecho práctico obtenido en ellas.

En la última excursión realizada por diez alumnos (en la Escuela somos unos doscientos), acompañados de un profesor, por tierras de Aragón, se hicieron más de 300 apuntes, unas mil fotografías, varios levantamientos de planos, estudios de urbanización y una extensa Memoria general del viaje, todo ello en diez días.

Como la experiencia nos enseña que los repetidos ruegos, tramitados oficialmente, no son atendidos, recurrimos a exponer públicamente nuestra justa petición de que no se prolongue indefinidamente este estado de cosas, y se aumente en breve plazo la consignación destinada a esta Escuela y en particular la de los viajes de prácticas.

Gracias anticipadas y queda de usted affmo. y s. s. q. e. s. m., **El presidente de la Asociación de Estudiantes Católicos de Arquitectura.**

CHINITAS

"En vez de batirse ellos se baten los padrinos."

Parece una cosa sin importancia; ¿verdad? Pues nada. Si se establece desde un principio esa costumbre, el mundo no hubiera conocido el duelo. Así, en broma.

* * *

"Descarga sobre París una nube de barro."

Los que niegan el progreso tendrán que reconocer que cada día ocurre algo que los desmiente.

¡Ya llueve el barro hecho! ¿Quieren ustedes más?

* * *

"Los periodistas saben en cualquier momento lo que ocurre."

Y si lo que ocurre no,
por la tangente se escurre,
y si calla lo que vió
dice lo que se le ocurre,
y se acabó.

* * *

"Míster Ezra, jugando al "golf", tuvo la desgracia de que una de las pelotas fuera a dar precisamente en el corazón a miss Marjerie Cooper. La muchacha se desmayó, y el causante del accidente se prestó a llevarla a una clínica próxima.

El magnate del petróleo y la muchacha han anunciado que dentro de unos meses contraerán matrimonio."

Sportman que a una mujer
golpeas jugando al "golf",
¡ay de ti, como le des
en mitad del corazón!

* * *

Un señor, indignado, escribió una carta amenazando al presidente del Ateneo por entender que éste ha injuriado a la patria.

Y dice un comentarista:

"Y como el patriótico don Juan no está exento de responder de sus delitos ante las autoridades, el señor Azaña presentó en el Juzgado de guardia la correspondiente denuncia, que fué admitida, para darle el curso debido."

Y aquel verso, que sabrán,
quede ahora glosado así:
¿Justicia?... No contra mí;
pero... ¡duro con don Juan!

VIESMO

TEMAS DE PUERICULTURA

ALIMENTACION DEL NIÑO

De lo dicho en mi anterior artículo se desprende que la mejor alimentación del niño pequeño es la leche de su madre y a falta de ella la de otra mujer. La leche de mujer no solamente es la mejor, sino que resulta insustituible. Hay que dejar bien sentado que cualesquiera que sean los métodos de lactancia artificial que se adopten, por buena que sea la leche empleada y cuidadosas las manipulaciones de la misma con el fin de preparar el biberón, éste no ha podido, ni probablemente logrará nunca, sustituir a una buena y abundante leche de mujer sana.

El biberón bien preparado es un recurso que puede resultar excelente en muchos casos, pero que nos fallará con gran frecuencia. Especialmente en nuestro país, en el que la estación cálida del año está muy acentuada, el peligro del biberón en dicha época es mayor. Téngase presente, por otra parte, que la industria lechera, difícil en todos los países, se halla muy distante en el nuestro de proporcionar un producto irreprochable para lactar a nuestros niños. Lo que en otros lados se llama "leche certificada" es para nosotros cosa desconocida en absoluto y por hondo estudio del asunto, me atrevo a sostener que será por mucho tiempo difícil de lograr. Más, en el supuesto de que se llegara a una perfección en la manera de obtener la leche para niños y que pudiéramos disponer en todas partes de ella sin escaseces, aun así tropezaríamos con la realidad de que en el verano, especialmente, dicha leche, como todas las demás, no podría compararse con la de mujer que por algo se llama natural, y además, resultaría la leche certificada tan cara que su adquisición estaría probablemente fuera de las posibilidades económicas, no sólo del proletario, sino de la clase media modesta, tan abundante en nuestro país.

Tantas dificultades como ofrece la realización de una buena lactancia artificial, inducen a los médicos puericultores en todos los pueblos a propagar y estimular la natural lactancia.

Esta última hecha por la madre puede realizarse en muchos casos que parecen, a primera vista, imposibles cuando domina una buena voluntad.

Son relativamente raros los estados en que una madre no puede criar. Los médicos en otros tiempos han exagerado mucho el capítulo de las causas que impiden la lactancia materna, y esta exageración ha hecho mucho daño a la causa de la mortalidad infantil, porque han sido y son numerosas las madres dotadas de un espíritu de sacrificio escaso, que han aprovechado la más pequeña dolencia para considerarse incluídas en el capítulo de las imposibilidades de lactancia.

Fuera de la tuberculosis, de las graves enfermedades consuntivas y contagiosas, de la ausencia de pezón, de la completa falta de secreción y de pocos más procesos, en los demás, que antes se incluían en los estados que impiden lactar, la realidad enseña que con buena voluntad por parte de la madre e inteligente ayuda del médico, se consigue una lactancia materna aceptable. En los casos en que la madre no tiene cantidad suficiente de leche para criar por sí sola a su hijo, se deberá ayudar con leche buena de vaca, diluída o no, según la edad del niño.

Esta leche se administrará con biberón siempre una, dos o tres veces al día. Recomiendo que el biberón en este género de lactancia, que se llama "mixta", se dé inmediatamente después de mamar, porque si se alterna con el pecho, como entre cada toma de alimento hay que dejar una pausa suficiente, llega la secreción materna a desaparecer por falta del necesario entrenamiento, que sólo se logra por la succión hecha por el niño. A este propósito he de advertir la conveniencia de que después de cada tetada se vacíe perfectamente el pecho. Con ello se consigue que la secreción no disminuya y hasta en muchos casos se aumente.

Si a pesar de todos nuestros buenos deseos nos vemos constreñidos a suspender la materna lactancia, entonces procuraremos una lactancia natural por nodriza en el domicilio de los padres, cuidando, al aconsejar tal lactancia, observar las reglas morales que han quedado anteriormente expuestas con referencia al hijo de la nodriza. Con una nodriza buena se realizará la alimentación del niño, siguiendo exactamente las reglas observables por la madre. En ciertos casos también podrá acudirse a una lactancia mixta, siempre que la nodriza tenga condiciones de salud y suficiente secreción láctea para no comprometer el desarrollo del niño, pues los cambios de ama suelen ser, con frecuencia, altamente perjudiciales.

Enrique SUÑER

NACE UN BECERRO CON 4 CABEZAS

VALPARAISO, 29.—Una vaca de una granja cercana a Coquimbo ha dado a luz un becerro con cuatro cabezas.

El animal monstruoso será llevado al Parque Zoológico, cuando no necesite los cuidados de la vaca. Se teme, sin embargo, que no pueda vivir mucho tiempo.

Se teme que una aviadora haya perecido

Salió de La Habana para Florida anteayer y no ha llegado

NUEVA YORK, 29.—Telegrafían de La Habana a la Associated Press que, según todas las probabilidades, la aviadora Keith Miller, que emprendió el vuelo ayer por la mañana con dirección a Florida, ha perecido ahogada.

* * *

MIAMI (Florida), 29.—La carencia de noticias de la aviadora Keith Miller, que salió de La Habana en las primeras horas de la mañana de ayer con dirección a Florida y en cuya busca han emprendido el vuelo seis aparatos, es causa de gran inquietud, temiéndose que haya caído con su avión en el golfo y haya perecido ahogada.

CARGAMENTO DE HEROINA QUEMADO

CHANGAI, 29.—Ha sido quemada públicamente una cantidad de heroína valorada en dos millones de dólares, que fué descubierta recientemente a bordo de varios vapores italianos.

:-: DEL COLOR :-: DE MI CRISTAL

MAGNIFICENCIAS

No comparto el disgusto de aquellos que creen que, aprovechando el revuelo, mudanzo o juego de las cuatro esquinas de la última crisis ha debido de salir también el ministro de Instrucción pública. Nadie imagine que voy a romper una lanza en su favor. No me gusta romper nada. Lo único que digo es que el señor Tormo podía tener este o el otro defecto, pero resulta un ministro muy entretenido.

Si días atrás, cuando se distrajo el Gobierno en el dicho juego (por cierto que "se quedó" Marzo; es decir, se quedó sin esquina) se hubiera prescindido del sabio concurso de don Elías, no habría tenido éste ocasión de someter al Consejo un proyecto, que si no ha de resolver totalmente las graves cuestiones de la enseñanza, por lo menos contribuirá al buen humor de los escolares, y algo es algo. El proyecto se reduce a conceder el título de "magnífico" a todo rector de Universidad.

Ya sabemos que este título no es nuevo en el mundo. Los romanos se lo dieron a algunos altos dignatarios suyos ("autoridad magnífica") y está en uso en varias Universidades extranjeras. Cuando se publique la disposición sabrán ustedes esto con más detalles, porque tendrá el erudito preámbulo que corresponde. Lo que por el momento nos importa es apuntar la buena intención del proyecto.

Nadie ignora que la disciplina escolar se halla un tanto relajada. Los rectores han de pasar, como suele decirse, carros y carretas, presenciar tumultos irreverentes y hacerse más de una vez los sordos antes frases descaradas y chistes irrespetuosos que llegan a sus oídos. La ocasión es, por lo tanto, que ni pintada para tomar alguna medida que vuelva las alborotadas aguas estudiantiles a su cauce y robustezca la autoridad de los rectores. El ministro ha dedicado a esta cuestión algunas vigilias y ha venido a resolver que la solución está en dar a los rectores el título de "magníficos".

Se podrá objetar que las palabras no siempre significan lo que dice el diccionario, sino lo que la gente quiere, y que cuando a un señor se le llama "magnífico", suele hacerse con retintín y con marcada intención de tomarle el pelo, porque nuestro pueblo es muy exigente y tarda mucho en reconocer la verdadera magnificencia. Si los objetantes tuvieran razón sería de temer que los estudiantes recibieran con demasiada alegría el nuevo título de sus rectores y aún que aprovecharan la circunstancia para gimnasias del ingenio. Pero como un gobernante es ante todo un hombre de realidades y está obligado a tener su domicilio más abajo de las nubes, supongo que cuando el señor Tormo lo ha resuelto es que no hay cosa mejor para hacer respetable la autoridad académica, tan venida a menos. Quizá si algún reparo se puede poner al proyecto sea el de incompleto. En los centros escolares la disciplina se sostiene (o no se sostiene y se cae) por la voz del rector y los brazos de los bedeles. Si a éstos también se les reforzara con otro título (verbigracia, el de "estupendos") que los hiciera más prestigiosos, el orden en las aulas ganaría mucho.

En todo caso, la próxima disposición no puede tacharse de inoportuna. El ministro, atento a la realidad, ha visto con rápida y perspicaz mirada el instante propicio. Podrá discutirse la propiedad y la seriedad del título de "magnífico". ¡Pero la oportunidad sí que es "magnífica"!

Tirso MEDINA

Se desmiente un atentado contra Carmona

Portugal construirá un buque portaaviones

LISBOA, 29.—El Gobierno ha autorizado a la Agencia Havas a desmentir los rumores según los cuales se había cometido un atentado contra el presidente de la república, general Carmona.

Los buques de guerra

(De nuestro corresponsal)

LISBOA, 29.—Han sido publicadas las características de los nuevos buques de guerra que Portugal va a construir.

Los avisos de primera clase tendrán dos mil toneladas, una velocidad no inferior a 17 nudos, seis piezas de artillería, cuatro de éstas pesadas; cuarenta minas y algunas bombas. Podrán transportar un hidroavión.

Los de segunda clase serán de mil toneladas, con una velocidad de 16 nudos y cuatro piezas de artillería, de las cuales, tres ametralladoras pesadas.

Los contratorpederos desplazarán mil cuatrocientas toneladas, con una velocidad de treinta y cuatro nudos, cuatro piezas de artillería, ocho tubos lanzatorpedos, dos o tres ametralladoras pesadas, veinte minas, dos lanzabombas y doce o diez y seis bombas.

Los submarinos desplazarán en la superficie 750 toneladas, con una velocidad de 14 nudos a flor de agua y nueve nudos, sumergidos. Llevarán una pieza de 105 milímetros, seis tubos lanzatorpedos y una ametralladora de 25 milímetros.

El buque portaaviones desplazará 6.000 toneladas; será capaz para doce aparatos, de seis mil toneladas; ocho piezas y cuatro ametralladoras.—**Correia Marques.**

Un banquete

(De nuestro corresponsal)

LISBOA, 29.—El comandante Tapia y su señora han ofrecido hoy en su residencia una comida, a la que han asistido el ministro de la Guerra y su señora, el jefe del Estado Mayor del Ejército, el gobernador militar de Lisboa, el subjefe de Estado Mayor, el jefe del Gabinete del ministerio de la Guerra, el jefe de protocolo del mismo y el adjunto.—**Correia Marques.**

Once grados bajo cero en Nueva York

Es la temperatura más baja registrada desde hace treinta años

NUEVA YORK, 29.—Una gran ola de frío se ha abatido sobre esa región. El termómetro ha descendido hasta 11 grados bajo cero, temperatura que no se había registrado en esta ciudad desde hacía treinta años.

En toda la región nieva abundantemente.

Hoy habrá elecciones en el Uruguay

El Uruguay elige hoy el presidente de la República, tres miembros del Consejo Nacional de Administración y los senadores de los departamentos de Rocha, Rivera, Flores, Treinta y Tres, Río Negro y Tacuarembó. Luchan solamente dos partidos, los únicos que tienen importancia en dicha nación: el partido colorado, algo así como los radicales de cualquier Parlamento europeo, y los blancos, que pueden compararse a los conservadores. El sistema electoral es de doble voto simultáneo, con representación proporcional. En las elecciones para el Consejo Nacional de Administración la mayoría recibe dos puestos y uno la minoría. El sistema del doble voto permite que los partidos presenten dos candidatos para cada puesto, y de ahí que en las candidaturas del Uruguay figuren siempre doble número de nombres. Es un procedimiento único en el mundo.

También es única la constitución uruguaya. El poder ejecutivo reside en el presidente de la República y en el Consejo Nacional de Administración. El primero designa los ministros de Relaciones Exteriores, del Interior y de Guerra y Marina, es decir, gobierna lo que pudiéramos llamar la política nacional y el orden público; el segundo, se encarga de los ministerios técnicos. Instrucción pública, Hacienda, Industria y Trabajo y Obras públicas. Hay que advertir que los ministros son designados por el Consejo, pero no son miembros de él. Los nueve consejeros se renuevan por tereceras partes cada dos años, y las elecciones, como para la presidencia de la República, se celebran el último domingo de noviembre.

Ya hemos dicho que cada partido vota dos nombres. De este modo se conoce la fuerza de cada fracción: la más numerosa ve elegido a su candidato si el partido obtiene la mayoría. Con esto se evitan, en muchos casos, las escisiones. En las elecciones presentes los blancos han marchado unidos desde los primeros momentos. Hay dos fracciones conservadoras: los nacionalistas y los radicales. Estos son pocos, pero jóvenes. Forman el elemento avanzado de la derecha.

Los colorados, por el contrario, están profundamente divididos. Desde los primeros momentos hubo cuatro candidatos: el doctor Manini Ríos, "Riverista"; es decir, de la misma fracción que el actual presidente de la República; Cavaglia, "Vierista"; Terra, "Batllista"; y Fleurquin, "Sosista". Todas estas fracciones llevan como designación un apellido, y esto basta para juzgar de la profundidad ideológica de las divergencias. ¡Como que, según los maliciosos, Batlle quería implantar el sistema suizo de gobierno para acomodar a todos los jefes del partido colorado! Luchar en estas condiciones era suicida, y de ahí el acuerdo a que se ha llegado cediendo en parte a las imposiciones de los riveristas. Si éstos obtienen el 17 por 100 de los votos que consigan los colorados, se les dejará la presidencia de la República; en caso contrario, se elegirá al otro candidato del partido.

Todo esto si vencen los colorados, y esta victoria es más que dudosa. Cuando se estableció la actual Constitución en 1917 los colorados llevaban cuarenta años en el Poder merced al voto público y a los procedimientos corrientes en muchas naciones de ambos lados del Atlántico. El voto secreto dió auge a los blancos, que en 1913 habían obtenido 13.000 votos, en 1919 ya eran 80.000 y en 1928, 143.000. En las elecciones presidenciales de 1926 los colorados triunfaron por una pequeñísima mayoría, pero en la actualidad sólo tienen la presidencia de la República. Los blancos poseen 12 puestos de los 19 del Senado, 61 diputados contra 59, mayoría en 12 de las 19 provincias y cuatro consejeros de los nueve que tiene el Conejo Nacional.

Es decir, que marchan de triunfo en triunfo desde hace quince años y además están unidos. La fracción radical no dispone sino de un diputado frente a los 60 nacionalistas, y ese diputado se somete a la disciplina común. Por eso se prevé un triunfo de los blancos, aunque por escasa mayoría. Y esto puede ser la causa de perturbaciones en el orden público, porque el escrutinio será forzosamente lento y los ánimos están poco tranquilos. Especialmente el partido colorado no se resigna fácilmente a la pérdida del Poder, que ha ejercido durante cincuenta años. Con todo, sería exageración manifiesta prever una revolución.

R. L.

Vuelve a subir el Sena

PARIS, 29.—Después de un estacionamiento y aun de un ligero descenso, las aguas del Sena han vuelto a subir algunos centímetros.

LIBROS NUEVOS

Discutible, sin duda, pero tal vez el estudio más interesante que se ha hecho en España sobre **La política económica española ante el memorándum Briand,** es el libro que con este título ha publicado **R. Perpiñán Grau.**

El autor examina la significación del memorándum y la realidad económica de la Europa posterior a la guerra, y estudia la evolución gradual de las ideas hacia una franca entente europea. Del mismo modo mide la intervención extranjera en la economía española, con el fin de calcular si del Memorándum se desprendería una mayor y al fin se muestra partidario de una colaboración sincera.

Libro denso y profundo es el que acaba de dar a la luz pública con el título **Las Constituciones Políticas,** el conocido catedrático de Valladolid, **don Vicente Gay.** La obra viene a poner reflexión y realismo en las esencias volátiles y ligeras de nuestra habitual mentalidad política, harto formalista. La consideración de la realidad española va precedida de un ensayo sobre la evolución histórica de la ideología política mundial en torno del eje central que el liberalismo supuso. Luego vienen muy vivos capítulos sobre nuestro pasado inmediato. Los que a seguido se dedican al nominalismo y realismo político, contienen profundas observaciones.

También acaba de ver la luz el VI volumen de la obra ya clásica de **Giorgi: Teoría de las obligaciones en el Derecho moderno.**

Trátase en él, de las fuentes de las obligaciones, de las obligaciones nacidas de la ley y de la transmisión de las obligaciones. La Redacción de la Revista general de Legislación y Jurisprudencia, ha hecho una esmerada traducción, anotada con arreglo a las legislaciones españolas y americanas.

El estudio de **don Salvador Canals, sobre La crisis exterior de la peseta,** es uno de los más documentados, entre los que se han publicado recientemente, respecto al problema de nuestro cambio. Para el autor, la cotización de la peseta es función del valor intrínseco y del balance internacional de pagos. El examen de este segudo factor, es quizá lo más interesante del libro. En el del primero, tal vez haya un poco de espíritu anacrónico, sin perjuicio de convenir en el valor relativo de la doctrina de Cassel. Políticamente, el autor es partidario de actuar, pero directamente sobre el cambio. Sino indirectamente, a través de sus determinantes.

El señor Gallegos Rocafull, canónigo lectoral de Córdoba, acaba de publicar un libro que juzgamos de verdadera importancia. Se titula **El misterio de Jesús,** y es un intento notabilísimo de exponer al gran público algunos aspectos de la Teología. "Teología para Seglares", pudiera llamarse este libro, llamado a prestar un servicio verdadero a la cultura religiosa. El autor expone con extraordinaria limpidez y con notable estilo. Su castellano es a la par moderno y castizo, tal como lo quisiéramos ver en muchas de las personas de saber, destinadas a dirigirse al público y a buscar el mejor camino de captarlo e impresionarlo. El señor Gallegos Rocafull, que ya ha demostrado en otros trabajos su buen sentido, su cultura, su grave modernidad, basada en los más sanos principios, nos da en "El misterio de Jesús", un libro que debe ser leído y divulgado.

Ocupándonos finalmente de la actividad bibliográfica literaria, hemos de decir que, entre las novelas recientemente publicadas, **El tres de tréboles,** de **Valentina Willians,** ofrece una particularidad curiosa: traer a Europa, al tiempo actual y a los medios diplomáticos, la novela de aventuras. Un episodio del "terror blanco" de Hungría, sirve de base a la narración. Hay una visión un poco fantástica de la nobleza húngara y de los Habsburgos. Pero no vamos a ser exigentes con una obra de puro pasatiempo. El hecho es que entretiene y distrae y no peca gravemente en el terreno moral.

William Macleod Raine, nos da en **Doble lucha,** la novela de la penetración de los Estados Unidos en Alaska, en lucha con las ansias de independencia de aquel territorio. El amor de una mujer, que se disputan entre un magnate de aquella región lejana y un enviado del gobierno yanqui, naturalmente enemigos, es el eje de la acción. La historia está bien contada y tiene interés creciente de capítulo en capítulo. No ofrece reparo de importancia en el terreno moral.

Excesivamente descarnada para novela "rosa", que es como se presenta al público, resulta **La ruina de Sally, de Winifred Boggs.** Esta excelente escritora posee indudablemente dos cualidades que la hacen sobre modo atractiva; dibuja los tipos de mano maestra, y tiene una gracia penetrante y aguda. Pero debe ser leída con cuidado. Las pasioncillas humanas están presentes demasiado al desnudo y las mujeres de Winifred Boggs, de puro querer resultar sinceras, pecan más bien de algo desvergonzadas. Desde luego, nos parece reprochable que "La ruina de Sally" se incluya en una colección destinada especialmente a las mujeres, y que por esta razón, se llama "rosa". En estos casos, conviene distinguir de colores.

Arnold Bennett, el famoso humorista inglés, ha publicado un libro muy de hoy: **Cómo vivir con 24 horas al día.** ¿Un libro práctico? Más bien un libro ameno. Si no enseña cómo hay que vivir en esas 24 horas, demuestra cómo se puede pasar agradablemente una. Y eso ya es algo. Tal vez no sea lo que el autor se propuso, aunque nunca está uno muy seguro de lo que se propone un humorista. Lo mejor es estar en guardia, por si acaso. De todos modos, el libro de Arnold Bennett, es sin disputa, una lectura agradabilísima.

12.600 refranes más. Tal se titula el libro que nos acaba de dar el ilustre don **Francisco Rodríguez Marín.** Por su título sólo, si no tuviéramos a la vista las páginas grandes y apretadas, nos negaríamos a dar crédito ninguno a la existencia de esa obra.

Poseíamos una colección de refranes castellanos del maestro Gonzalo Correas. El señor Rodríguez Marín, folklorista insigne entre otras muchas cosas, allegó una colección suplementaria donde se contenían más de 21.000 que no estaban en la del maestro citado. Había razón para considerar poco menos que agotada la materia, ¿no es así? Pues ahora don Francisco publica una obra nueva donde los refranes que no están en ninguna de las dos colecciones anteriores suman la cifra considerable de 12.600. La sensación ahora es de inmensidad, de cosa inabordable, de camino sin fin. Si nos dicen que don Francisco tiene en casa otros varios miles de refranes, o que los lleva en el bolsillo, o que toca con una varita en la pared y empiezan a brotar como de una fuente, lo tendremos que aceptar. El hombre que ha coleccionado ya 33.600 refranes que no estaban en la compilación de Correas, puede hacer, sin duda, lo que quiera en ese orden. El idioma es suyo, la ciencia hondísima de los refranes le da experiencia y claridad.

Digna tarea de la gloriosa ancianidad del señor Rodríguez Marín, es esta, en la cual se nos ofrece el secreto más precioso del castellano y se ponen de manifiesto riquezas ignoradas.

Don Ricardo Martorell Téllez-Girón, ha publicado un original trabajo sobre la población de Madrid, titulado **Aportaciones a la Demografía en el Siglo XVII.** La demografía a tamaña distancia resulta de una dificultad extraordinaria; de ahí que los historiadores se contenten con vagas hipótesis, cuando no con gratuitas afirmaciones. El señor Martorell ha roto tan falsos moldes en su bello libro. Para averiguar qué número de habitantes tenía la capital de España en tiempo de los Austrias, ha tenido la paciencia de recorrer todos los archivos parroquiales del Madrid de entonces, y ha reducido a cifras exactas el número de nacimientos y defunciones durante un quinquenio. Aplicando a dichas cifras los cálculos de las modernas estadísticas, ha llegado a conclusiones ciertas, dignas de la Historia científica.

El estudio del erudito aristócrata es, además de sólido, bello de forma y pulcro de presentación.

E. D.