EL TIEMPO (S. Meteorológico O.).—Probable hasta las seis de la tarde de hoy: Cantabria, Galicia y Cuenca del Ebro: Vientos, chubascos y marejada en las costas. Resto de España: Vientos, cielo nuboso y frío. Temperatura: máxima de ayer, 26 en Almería; mínima, 4 en León. En Madrid: máxima de ayer, 16; mínima, 12. (Véase en quinta plana el Boletín Meteorológico.)

EL DEBATE

PRECIOS DE SUSCRIPCION
MADRID ..... 2,50 pesetas al mes
PROVINCIAS ..... 9,00 ptas. trimestre
PAGO ADELANTADO — FRANQUEO CONCERTADO

MADRID.—Año XX.—Núm. 6.648 • Miércoles 5 de noviembre de 1930 — CINCO EDICIONES DIARIAS — Apartado 466.—Red. y Admón., COLEGIATA, 7.—Teléfonos 71500, 71501, 71509 y 72805.

EN TORNO DEL FASCISMO

Todavía no se han extinguido los ecos que despertó el discurso de Mussolini en Roma. Una de sus afirmaciones ha sido profusamente comentada. La que se refiere a la revisión de los Tratados de paz. Era natural que así sucediera, porque la revisión interesaría a una veintena de naciones. Sobre este problema hemos escrito ya nuestra opinión. El Duce sostiene una idea justa, pero rechazamos los términos en que se ha expresado. Las palabras belicosas no suelen ser instrumento propicio para sembrar conceptos de paz. Cierto que "el entusiasmo es la levadura del pan de la historia". Aplicado, empero, a la belleza de los cañones puede engendrar el deseo de poner en acción esas "bellas" máquinas de muerte.

Mas no solamente se ha referido el jefe del fascismo a la política exterior de Italia. Hay en su discurso otra afirmación de mayor transcendencia quizá que la revisión de los Tratados: la teoría de que el fascismo es una doctrina universal. "Afirmo hoy—ha dicho—que el fascismo en cuanto idea, doctrina, realización, es universal: italiano en sus instituciones particulares, es universal en su espíritu... Se puede, pues, prever una Europa fascista, una Europa que inspire sus instituciones en la doctrina y en la práctica del fascismo... El fascismo responde hoy a exigencias de carácter universal. Resuelve el triple problema de las relaciones entre el Estado y el individuo, el Estado y las asociaciones, y las Asociaciones entre sí".

Han comentado estos conceptos aquellos países que en cierto modo están al borde de una revolución fascista, la Prensa alemana y austriaca principalmente, que desde hace pocos años ven progresar cada día a los racistas y a la Heimwehr. Ambos partidos tienen semejanzas con el fascismo italiano. En ellos ha influído la teoría mussoliniana de la autoridad y de la jerarquía. Y es seguro que Austria y Alemania estaban presentes en la imaginación del orador cuando proclamaba la universalidad de sus doctrinas. Tampoco olvidaría que una crisis de autoridad produjo los fenómenos políticos de Finlandia, Yugoeslavia, Portugal, Polonia y España. Así entendido el espíritu del fascismo—autoridad, jerarquía, organización armónica de las sociedades—es universal, como dice Mussolini. Y ante tal afirmación no creemos preciso hacer grandes reservas. Nos basta repetir una frase del propio Duce en el párrafo que hemos citado y rechazar características de las "particulares instituciones italianas" del fascio.

Casi el mismo día que Mussolini pronunciaba su discurso, leíamos sobre esta materia un testimonio poco sospechoso. El corresponsal del "Times" en Roma presagiaba en un artículo lo que sucedería si el fascismo dejara de existir. La enumeración de las instituciones que a juicio del articulista permanecerían y las que serían destruídas es sugestiva. Todo lo que se ha organizado con espíritu partidista, habría de perecer, según el corresponsal; pero quedarían en pie aquellas instituciones como la corporación, las sociedades de cultura y de deporte, las reformas docentes, edificadas con criterio nacional, aceptadas, por consiguiente, en principio por todos los italianos. Cierto que son también de origen fascista; pero, como dice el "Times", el fascismo ha dejado una impresión profunda en el alma de Italia.

Y no es que olvidemos cuanto hay de censurable en la doctrina y en la práctica del fascio. Lo hemos impugnado muchas veces. Más quisiéramos que el fenómeno italiano fuera estudiado objetivamente. Con la misma serenidad y objetividad que casi todos los adversarios del Duce reclaman para otras revoluciones, en alguna forma coincidentes con su manera de pensar. Porque el fascismo es una revolución y una revolución profunda. Quizás exagere Mussolini al decir que resuelve el triple problema de las relaciones entre el Estado y la sociedad. Sin embargo, no puede negarse que ha ralizado en este orden de ideas un cambio decisivo. Y aunque es cierto que las legiones asaltantes del 28 de octubre de 1922 no marchaban en nombre de una doctrina, no es menos exacto que esa doctrina ha surgido posteriormente, y que hoy forma un sistema digno de ser estudiado con atención. Hay sobre el Estado fascista una literatura copiosa que es preciso conocer y que demuestra cuán hondo surco ha labrado el fascismo en el pueblo de Italia. Sólo un espíritu ligero hablaría hoy del fascismo, sin tener alguna idea de lo que sobre él como estado de derecho han escrito eminentes profesores de Derecho público de las Universidades italianas.

Tan equivocados están, desde luego, los que ven en el fascismo, convertido en dogma político, la definitiva organización del Estado, como los que se obstinan en defender que el régimen parlamentario representa la forma suprema del Gobierno popular.

No; nada hay definitivo en política. Lo demuestra la existencia misma del fascismo y del bolchevismo. ¿Quién hubiera dudado, al terminar la guerra, del triunfo de la democracia parlamentaria? Estudiemos, pues, serenamente "sine ira", sobre todo, el régimen de Mussolini. Si no se apoyase en un principio de justicia y no respondiera a una necesidad, ni la elocuencia del Duce, ni las bayonetas militares hubieran podido mantenerlo.

Repetimos que hay en él prácticas y principios condenables. Mas en el año IX de la "Era" se puede decir que el fascismo sigue en pie de guerra. En muchas ocasiones le hemos censurado enérgicamente, hasta duramente. Pero nos guardaremos muy bien de dictar una sentencia simplista, de radical condenación contra toda la doctrina mussoliniana. ¡Quién sabe qué forma de democracia saldrá de los fascios!

Ha muerto Amor Ruibal

Expiró ayer a la una y cuarto, a consecuencia de un ataque cardiaco

Tenía en preparación el tomo VII de "Los problemas fundamentales de la Filosofía y el Dogma"

SANTIAGO, 4.—A la una y cuarto de hoy ha fallecido en ésta el canónigo doctoral de la Basílica, don Angel Amor Ruibal, que también era Provisor del Arzobispado.

En el momento de expirar estaban presentes don Angel Gutiérrez López, vicesecretario del Cabildo Catedralicio

y oficial de la secretaría de Cámara, el médico don Angel Otero López y el párroco de San Pedro Mezonzo, señor Toubes, del cual ha sido profesor. A todos edificó con su gran serenidad y resignación cristiana ante la muerte.

Esta mañana le había visitado el Arzobispo, y al conocer la gravedad en que se encontraba el ilustre paciente, desfiló por su casa todo cuanto vale y significa en Santiago. La noticia de su muerte, al circular por Santiago, causó general sentimiento.

El señor Amor Ruibal padecía del estómago y a consecuencia de la afección guardó cama estos últimos días. Había resistido varios ataques cardíacos, pero el último, más fuerte que los anteriores, pudo más que su naturaleza gastada.

Al agravarse ayer por la tarde, dispuso esta mañana el Cabildo, que se le adminstrasen la Sagrada Extremaunción y Santo Viático, lo que hizo el señor Deán del Cabildo, don Santiago Portela Pazos, asistido de dos Beneficiados. Acto seguido el párroco de San Juan Apóstol, profesor de la Universidad Pontificia, señor Espiña, le administró la Santa Unción. Estaba presente el señor Arzobispo con su familiar, señor Gil. Poco antes habían estado a visitar al paciente, los doctores Gil Casares y Alsina. La noticia de la muerte ha causado gran sentimiento en toda Galicia, en donde el señor Amor Ruibal disfrutaba de enorme prestigio por su virtud y por su ciencia.

El señor Amor Ruibal era hombre de una extraordinaria cultura.

Cuando aún era estudiante le fué premiado un trabajo en Alemania. Desde entonces no dejó de mantener relaciones con los centros culturales alemanes donde era muy estimado.

Prueba de ello es que, cuando hace un año sufrió una caída, llamaron por teléfono desde Berlín, para preguntar por su estado.

De tal modo amaba los libros, que una vez se le perdieron unos folletos, y los buscó ahincadamente durante varios días, sin conseguir encontrarlos, hasta que una noche soñó—tal estaba de preocupado con aquella pérdida—, dónde se encontraban. Al levantarse, recordó lo soñado, fué al sitio donde en sueños los vió, y, efectivamente, allí estaban.

Actualmente, el señor Amor Ruibal preparaba el séptimo tomo de "Los problemas fundamentales de la Filosofía y el Dogma". También un diccionario gallego, con nuevas aportaciones de sus estudios filológicos. Pensaba rebatir las teorías del padre Villada sobre la predicación de San Pablo en España.

* * *

VIGO, 4.—Ha causado dolorosa impresión la noticia del fallecimiento del canónigo de Santiago y eminente polígrafo, señor Amor Ruibal. La Prensa local dedica amplio comentario a su muerte, hace destacar su labor y se lamenta de la terrible pérdida que significa para Galicia.

(Véase en la octava plana una crónica biográfica)

El director francés del B. I. de Pagos a Madrid

En algunos centros financieros se rumoreaba ayer que Mr. Pierre Quesnay, director francés del Banco Internacional de Pagos, visitará en breve Madrid. Se dice que el Banco se propone ampliar sus operaciones más allá de las estrictamente derivadas del pago de las reparaciones.

Un avión al Negus Tafari

ADDIS ABEBA, 4.—Hoy ha llegado a esta capital por la vía aérea el avión de turismo que el presidente de la república francesa regala al Emperador de Etiopía con motivo de su coronación.

SE INAUGURA EN TOLEDO LA PRIMERA A. NACIONAL DE ACCION CATOLICA

Hablaron el Cardenal Primado, el Obispo auxiliar y el conde de Rodríguez San Pedro

"El fin primordial de estas Asambleas es empapar a la sociedad en la doctrina de Cristo"

ACTO LITERARIO MARIANO EN HONOR DE LA INMACULADA CONCEPCION

TOLEDO, 4.—A las cinco de la tarde se ha celebrado en el salón de concilios del Palacio Arzobispal la solemne sesión de apertura de la Primera Asamblea Nacional de Acción Católica.

Presidió el Cardenal Primado, doctor Segura, que tenía a su derecha al Obispo auxiliar, al conde de Rodríguez San Pedro y al Provisor de la archidiócesis, don Agustín Rodríguez; y a su izquierda, al duque de Terranova y al secretario general, don Ildefonso Monterde.

El Cardenal inició el "Veni Creator", que cantó la capilla catedralicia, con música de Schweitzer. A continuación su eminencia dice que en esta Asamblea, como en todos los actos de la Acción Católica española, después de invocar la gracia del Espíritu Santo, se vuelven los ojos al Vicario de Cristo, para renovar a sus pies el testimonio de inquebrantable fidelidad, y lee el siguiente telegrama, que se dirige a Su Santidad: "Ciudad del Vaticano: Eminentísimo Cardenal-secretario de Estado.—Congregados celebración Asamblea Nacional Acción Católica española, representantes Juntas central y diocesanas, con asistencia consiliarios, antes comenzar deliberaciones renuevan Santo Padre fidelidad inquebrantable, implorando fervientemente bendición apostólica.—**Cardenal Primado.**"

Elogia el doctor Segura el interés de su majestad el Rey por la prosperidad de la Religión, de lo que ha dado reciente testimonio con su asistencia al reciente Concilio provincial en Toledo, y lee el siguiente telegrama que se le dirige: "A su majestad el Rey. Primera Asamblea Nacional de Acción Católica envía a vuestra majestad mensaje expresiva adhesión, haciendo votos por la prosperidad de la España católica.—**Cardenal Primado.**"

Fin primordial de estas Asambleas

El Obispo auxiliar pronuncia un discurso de salutación a los asambleistas en nombre del director pontificio y de la ciudad de los Concilios. Dice que el asistir a la Asamblea es dar testimonio de ser hijos sumisos a la Iglesia y caballeros cristianos dispuestos a laborar cuidadosamente por la gloria de Dios y el triunfo de la Iglesia. La Iglesia merece siempre todos nuestros sacrificios, y es deber de todo católico, en todo tiempo, defenderla; pero pocas veces tan necesaria como en estas horas, en que tan sañudamente la combaten sus enemigos, exponiéndola al ludibrio de las gentes. El fin primordial de estas Asambleas es empapar a la sociedad en la doctrina de Cristo. Esta gran obra quiere Dios que la realicen los hombres por medios humanos.

La Acción Católica en Europa

Seguidamente el conde de Rodríguez San Pedro pronunció un vibrante discurso sobre la "Actividad y organización de la Acción Católica en Europa". Al levantarse a hablar fué saludado con una estruendosa salva de aplausos.

Comienza dedicando un respetuoso y cordial saludo a los Prelados, que tan bondadosamente estimulan los trabajos de la Acción Católica; a las Juntas diocesanas, cuya valiosísima cooperación fecundiza y facilita la labor de la Junta Central, y dedica un vibrante homenaje de filial adhesión al Cardenal Primado, director pontificio de la Acción Católica en España, cuyos paternales y sabios consejos y prodigiosa actividad son guía, estímulo y ejemplo de cuantos trabajan en el campo de la Acción Católica.

Se lamenta de que todavía haya católicos que juzguen innecesarias estas actividades, creyendo que por cumplir estrictamente el decálogo cumplen como cristianos y como católicos. No les basta ver cómo desde hace más de un siglo el Santo Padre llama a sus hijos a la Acción Católica; olvidan que nuestra religión es actividad, porque es vida; mas no sólo actividad en el corazón y en el pensamiento, sino en todas las manifestaciones. Hace un estudio comparativo de la organización de la Acción Católica en los distintos países europeos, especialmente en Italia, Francia, Bélgica y Holanda, valiéndose de sus propias observaciones personales en viajes a aquellos países y en conversaciones mantenidas con los directores del tal organización.

Termina diciendo: "Nuestro triunfo es seguro, porque Dios está con nosotros y obramos en nombre de Dios."

El secretario general leyó la distribución de locales para las diversas secciones,

Después que la capilla catedralicia cantó el "Estote fortes", del maestro Victoria, la mesa presidencial fué transformada en altar para recibir al Santísimo, que del interior del Palacio fué trasladado procesionalmente por el secretario de Cámara, don Benito Muñoz de Morales, asistido de dos sacerdotes. La capilla cantó el "Pange lingua", se dijeron las preces por Su Santidad, y después de rezada la estación, que dirigió el Cardenal, se cantó el "Tantum ergo" y el "Genitori", y el preste dió la bendición con el Santísimo, que llevó de nuevo a la capilla de Palacio. Terminó el acto con el Himno al Papa, de maestro Valdés.

Velada literaria

A las siete de la tarde, en el mismo salón, se celebró un brillantísimo acto literario mariano en honor de la Inmaculada en el 75 aniversario de su definición dogmática, a cargo del Colegio de Doncellas Nobles. Las señoritas colegiadas que tomaron parte en la fiesta vestían la beca tradicional, elegantísimo y airoso traje blanco engolado, con blanca capa de larga cola, y junto al pecho, la medalla del Colegio. Discursos, preces, música, conferencias breves con proyecciones, una bellísima composición lírica, titulada "Ensueños de Toledo", trozos musicales de Haendel, Tchaikowski, Puccini y Wagner y un precioso cuadro plástico compuesto por señoritas colegialas, reproducción exacta del grupo escultórico de la capilla de la Descensión, que representa a la Virgen imponiendo la casulla a San Ildefonso. Todos los números fueron muy aplaudidos.

El Cardenal pronunció un breve discurso-resumen destacando las significaciones de este acto de homenaje a la Purísima Concepción.

Se teme en Inglaterra una huelga minera

Si no se resuelve el problema de la jornada se irá al paro el día primero de diciembre

La enmienda conservadora al Mensaje de la Corona rechazada por 289 votos contra 250

LOS LIBERALES SE ABSTUVIERON DE VOTAR

LONDRES, 4.—Según el "Daily Herald", órgano oficial del socialismo británico, existe en Inglaterra el temor de que se llegue a una huelga general de las minas a causa de la jornada de trabajo, que los obreros quieren ver reducida a siete horas y media. El paro, si se llega a la ruptura, empezará el día 1 de diciembre.

Enmienda conservadora rechazada

LONDRES, 4.—La Cámara de los Comunes ha rechazado por 281 votos contra 250 la enmienda presentada por los conservadores al proyecto de contestación al discurso de la Corona, enmienda que implicaba un voto de censura para el Gobierno.

Los liberales se abstuvieron de votar Lloyd George, en su discurso, dijo que las tarifas aduaneras no tienen influencia sobre el problema del paro forzoso. Los países proteccionistas sufren los efectos del paro con la misma intensidad que Inglaterra, como lo demuestra el caso de Alemania y de los Estados Unidos. A juicio del señor Lloyd George, el único país que ha luchado con éxito contra el paro es Italia. Dijo que no era sospechoso de fascismo, pero que debía reconocer los hechos, y éstos demostraban que 400.000 hombres trabajan en Italia en ocupaciones que les ha procurado el Gobierno con sus planes de obras de pública utilidad. Asimismo había empezado la colonización interior, y ya doscientas familias se habían establecido en el campo en terrenos proporcionados por el Gobierno. América y Alemania, países proteccionistas, han adoptado medidas análogas para hacer frente al problema. Terminó diciendo que, aunque no está de acuerdo con las críticas formuladas contra el Gobierno, no votará en favor de la moción de los conservadores, porque prefiere esperar al resultado práctico de la colaboración de los partidos liberal y laborista para resolver el problema de paro forzoso.

El paro forzoso

LONDRES, 4.—El número de obreros sin trabajo inscritos en los registros de la Gran Bretaña el día 27 de octubre era de 2.237.501, o sea, 38.213 más que en la semana anteriores y 1.313.000 más que en igual fecha del año anterior.

La Conferencia india

LONDRES, 4.—El Rey y la Reina han ofrecido esta noche un banquete en el Palacio de Buckinghan a los príncipes reinantes de la India, que han venido a Londres para asistir a la conferencia general sobre la India. Su majestad la Reina de España ha asistido a este banquete.

MAÑANA EMPIEZA LA REUNION DE LA C. PREPARATORIA DEL DESARME

ROMA, 4.—Gibson ha marchado a Ginebra. En los círculos diplomáticos se muestra mayor optimismo. Parece ser que en las recientes conversaciones se ha pensado aplazar la solución definitiva del problema naval francoitaliano hasta la solución del desarme general.

El comisario ruso

NAUEN, 4.—Ha llegado a Berlín el comisario ruso de Negocios Extranjeros, Litvinoff, que se dirige a Ginebra para tomar parte en la reunión de la Comisión preparatoria del desarme. Hoy se ha visto con el ministro de Negocios Extranjeros del Reich, y según el "Boersenzeitung", los dos ministros han llegado a un acuerdo completo sobre la necesidad de obtener algún resultado positivo de la reunión. Litvinoff ha declarado qué cuetna con el apoyo de Alemania y de todos los países que quieran jugar a cartas vistas en esta cuestión del desarme.

El ferrocarril Gdingen-Bromberg

NAUEN, 4.—El "Deutsche Allgemeine Zeitung" comunica que el nuevo ramal ferroviario polaco de Gdingen a Bromberg, construído con el fin de privar al Dantzig del tráfico directo entre el mar Báltico y la cuenca carbonífera de la Alta Silesia polaca, ha sido adquirido por una empresa industrial francesa.

SE HARAN 1.140 MILLONES DE ECONOMIAS EN EL PRESUPUESTO ALEMAN

Discursos del canciller y el ministro de Hacienda ante el Consejo Federal

EL DEFICIT DEL AÑO ANTERIOR PASA DE MIL MILLONES

BERLIN, 4.—El canciller y los ministros de Hacienda y Trabajo han expuesto ante el Consejo del Reich el programa financiero del Gobierno. Brüning dijo que tiene tres finalidades: ampliar la acción exterior, resolver la crisis económica y devolver la confianza.

"Como la aceptación del plan Young —dijo el canciller— ha representado nuestra liberación del control extranjero, todo Gobierno del Reich, cualquiera que sea su composición, debe velar por que Alemania haga un justo uso de esta libertad y dé garantías para que sea mantenida. El Gobierno se da perfecta cuenta de que, si es necesario, es preciso sacrificar la popularidad, en aras de esta libertad. El gran programa financiero y económico que se propone tiene por fin aumentar el radio de acción de nuestra política exterior."

El canciller afirmó también que los proyectos de reforma financiera se inspiran en la necesidad de severas economías y es imposible cubrir los déficits con nuevos impuestos.

El ministro de Hacienda

El ministro de Hacienda, al exponer la situación del Tesoro y hablando de la evasión de capitales, subrayó la dificultad de combatirla por medio de medidas legales; pero dijo que los capitales cesarán de huir cuando esté restablecida la confianza en la estabilidad de la situación alemana.

El plan gubernamental comprende, para el presupuesto de 1931, varios proyectos de ley sobre reducción de sueldos, reducción de los gastos de personal en la Administración pública, reducción de los gastos tanto en el presupuesto del Reich como en los de los Estados particulares y municipalidades, aumento del impuesto sobre utilidades y renta durante el ejercicio de 1931, y otro sobre reducción de ciertos impuestos.

1.140 millones de economía

Los ingresos y gastos del presupuesto se calculan en 10.655 millones de "reichsmarks", lo que representa una reducción de 1.140 millones en el presupuesto ordinario, con relación al presupuesto definitivo para 1930.

En 1 de abril del año actual, la Deuda flotante se elevaba a 1.670 millones. Hacia el fin del ejercicio, esta Deuda se encontrará aproximadamente en igual situación que al comienzo del mismo.

El ministro añadió que, ello no obstante, es buen síntoma que un año tan desastroso no haya causado un mayor efecto en el Reich, con relación a los créditos a corto plazo. Dietrich hizo observar que la situación de las finanzas y la economía del Reich, aún siendo muy difícil, no da lugar a hacer el juego de los políticos partidarios de soluciones catastróficas. Expuso luego el desarrollo del comercio exterior alemán, declarando que hay motivos para creer en un próximo saneamiento de la economía del país.

El presupuesto

El presupuesto ordinario para el año 1931 se eleva a 10.400 millones de reichsmarks y el extraordinario a 238 millones.

El Gobierno solicita autorización para concertar empréstitos por valor de 649 millones para cubrir los gastos extraordinarios de ejercicios anteriores y 71 millones de los gastos extraordinarios del ejercicio 1931 y también para procurarse, por vía de créditos, 375 millones para cubrir parcialmente el déficit de 1930.

En el nuevo presupuesto militar alemán prevé una reducción de gastos que importa siete millones de marcos. Esta reducción procede de la disminución del personal militar y administrativo del alto mando, en el que quedarán amortizadas unas 300 plazas.

No experimenta ninguna variación el presupuesto de las nuevas construcciones navales, de acuerdo con lo que anticipó Groener, con motivo del presupuesto anterior, cuando dijo que serían reemplazados los viejos acorazados, sucesivamente por nuevos cruceros acorazados, de 10.000 toneladas, del tipo del "Ersatz Predssen", que tantas discusiones motivó. En cambio, serán reducidas las partidas destinadas a pequeñas unidades.

Comentarios de Prensa

NAUEN, 4.—Toda la Prensa comenta el discurso del canciller Brüning ante el Consejo del Imperio para la presentación de los proyectos financieros del Gobierno. Cada diario escribe según sus tendencias políticas, pero en general, puede decirse que el discurso no ha sido mal acogido.

Para el "Vossische Zeitung" demócrata, el programa despertará la confianza del país y el canciller merece elogios por haber prestado a Alemania un señalado servicio en una hora decisiva. El "Berliner Tageblatt" demócrata, también dice: El punto esencial de la exposición hecha hoy por el canciller, es la afirmación de que una cadena invisible, pero fuertísima, liga a la política financiera y a la política exterior. Esto ha impresionado a la opinión pública, pero quedan todavía en suspenso otras cuestiones".

El órgano del Centro "Germania", elogia calurosamente el discurso y el programa y escribe: "Se necesita una acción decidida y de ella depende en mucha parte el porvenir de Alemania. El "Berliner Boersen Kurier", demócrata, independiente, aprueba el programa, pero afirma que se exige demasiada prisa a los organismos encargados de estudiarlo y aprobarlo. Dos proyectos de ley diarios durante catorce días es demasiado para que pueda ser diferido convenientemente.

El mismo argumento hace lleno de regocijo el nacionalista "Lokal Anzeiger". El regocijo del diario nacionalista procede de que es imposible que la Cámara apruebe esos proyectos en el tiempo necesario y supone que el canciller tendrá que gobernar por decreto, una vez que el Consejo del Reich haya dado su sanción a esos proyectos. Pero el "Berliner Tageblatt" publicará en su edición de mañana una rectificación autorizada de que esa sea la intención del canciller.

LO DEL DIA

¿Para qué?

Alguien ha lanzado la especie de que, antes de recabar del Rey el decreto de convocatoria de Cortes, el general Berenguer aconsejará la celebración de amplias consultas con los jefes monárquicos. No sabemos qué fundamento de verdad tiene el rumor, pero ha ganado plaza en las columnas de la Prensa, y aparece aun en sueltos de sabor oficioso... Basta eso para que sea prudente dedicar unas líneas a esa iniciativa que lo menos malo que tiene es ser inútil e inoportuna.

Que al caer la Dictadura consultara el Rey con los prohombres monárquicos hubiera sido lógico y conforme a buenas y conocidas prácticas. Pero, ¿ahora? Está en el Poder un Gobierno que se trazó un programa y que lo está cumpliendo; que desde hace algunas semanas, mantenido el orden público contra perturbadores intentos e iniciado el rescate de la peseta, ha logrado afirmar su posición; que, por ello, cuenta con generales benevolencias y ha hecho méritos para conservar la confianza que la Corona puso en él; que, para cumplir su misión, su principal misión—volver a "una" normalidad—sólo le resta convocar y reunir un Parlamento. ¿Y sobre esto, sobre la celebración de elecciones, sobre lo que habrá de ser, y es, la razón de existir del actual Gobierno, es sobre lo que han de versar las consultas?

En ningún caso tendrán éstas menos justificación que en el presente. Huelgan. Y tanto, que habrían de ser mal interpretadas; sería preciso inquirir razón oculta, pues que como tales consultas son inútiles.

Por otra parte, la opinión pública no ha pedido, ni en los mitines ni en la Prensa, que se hagan previas consultas antes de la concesión del decreto. La opinión más bien desea que cuanto antes se conozca la fecha de las elecciones, aunque no sea más que por salir de una incertidumbre que ya fatiga y molesta.

La Semana Social

La plausible iniciativa del Cardenal Primado de celebrar una Semana Social en Madrid del 24 al 29 de noviembre adquiere un especial realce por el asunto que va a ser principalmente estudiado: la Encíclica sobre Educación de la Juventud.

Todos los países cuidadosos de su progreso pedagógico han practicado las reuniones del personal docente o destacado en las actividades educativas, aprovechando para ello los períodos de asueto escolar. En España escasean este linaje de reuniones de estudio entre los elementos profesionales, y ello dota a la idea del Cardenal Segura de verdaderos caracteres de movimiento pedagógico.

La Encíclica sobre Educación de la Juventud está llamada a ser, lo hemos dicho ya, el código de los educadores cristianos. Por eso mismo, aunque habrá pocos documentos doctrinales del Romano Pontífice que hayan logrado en conferencias, lecciones y actos públicos la resonancia que ha obtenido ya esta Encíclica en nuestra patria, es propósito del Primado insistir en el análisis del pensamiento del Papa, tanto para conocerlo como para asimilarlo a la mentalidad de los católicos.

La división del trabajo que preside la tarea de exégesis y aplicación de la Encíclica, juntamente con la capacidad de los profesores que actuarán en la Semana Social, prometen conducir a feliz puerto el proyecto. En ello saldrán ganando las innumerables escuelas, colegios e instituciones docentes de España que viven y se nutren de la pedagogía católica. Y claro es que lo que mejora la enseñanza mejora directa y eminentemente la patria.

Los Boletines Oficiales

El ministro del Trabajo ha reformado el "Boletín" de su departamento. Le ha dado un carácter informativo, de verdadero índice de cuestiones sociales en nuestro país. Una crónica objetiva, sería, de los principales acontecimientos ocurridos en el mundo del trabajo. Luego estadísticas demográficas, de huelgas, de accidentes, etc. Y, por último, legislación. Es decir, que a partir de esta fecha el "Boletín" contiene la materia que le pertenece por su índole de publicación oficial de un ministerio.

Celebramos la atinada reforma del señor Sangro. Alguna vez habíamos censurado en estas columnas que los boletines oficiales se fuesen convirtiendo en revistas de investigación o de propaganda, muy propias para sacadas a luz por un grupo de estudiosos o por un instituto privado, pero muy fuera también de la fisonomía propia de las publicaciones de un centro oficial. Al "Boletín" del ministerio del Trabajo vamos a buscar todos el detalle concreto de lo que a los asuntos de ese departamento se refiere y no la exposición erudita de teorías de carácter social, sean de la tendencia que fueren, que de esto no tratamos ahora.

Por eso hay que aplaudir que el "Boletín" de que tratamos emprenda el camino que le es propio y en el cual puede realizar una gran tarea. Por ejemplo, en lo que concierne a la organización corporativa hemos echado de menos en muchas ocasiones una exposición autorizada y concreta de su estado actual, del número de Comités, fondos que recaudan, gastos que realizan, asuntos en que entienden, etc. Precisamente los verdaderos estudiosos encuentran la primera materia, que luego elaboran según sus concepciones o sus conocimientos, en estadísticas que presentan las cosas como son y permiten apreciar más de una vez hechos ignorados. Al fin y a la postre, entregarse a la disertación en lugar de la estadística puede querer decir que se sigue la línea del menor esfuerzo, la que resulta más grata y satisface más. Con la nueva orientación que el señor Sangro imprime al "Boletín" de su departamento quedan subsanadas, en principio, las faltas que hemos apuntado.

Acuerdos del Consejo de ministros

La ponencia de las elecciones pasó a informe de la Junta C. del Censo, que hoy o mañana dictaminará

SE APROBO LA REFORMA DE LA ESCUELA SUPERIOR DEL MAGISTERIO

Combinación diplomática, a base de la Embajada en Lisboa

El ministro de Economía irá a la Conferencia aduanera de Ginebra el día 17

Sello adicional para sustituir a los cinco céntimos del cartero

EMPEZARA A REGIR DESDE PRIMEROS DE AÑO

El ministro de Marina al entrar en el Consejo manifestó que iba a dar cuenta del viaje del Rey a Cádiz. Se le preguntó sobre la reorganización del ministerio, y dijo que estaba terminada y que ahora lo que se hacía afectaba a detalles de acoplamiento.

El ministro de Estado dijo al entrar que tenía que dar una mala noticia, que seguramente se habría comunicado en una nota del ministerio, y era el fallecimiento de tres víctimas más por el accidente del "Baden".

El ministro de Instrucción pública manifestó que llevaba algunos expedientes, entre ellos el de la reforma de la Escuela Superior del Magisterio. Preguntado si había noticias de alguna Universidad, dijo que no, lo que era buena señal.

El ministro de Economía habló de su conferencia sostenida por la mañana con el alcalde, y declaró que lo que menos habían tratado era de cuestión de abastos, pues más importante era el asunto de los "taxis", discutiendo muy detenidamente sobre la regularización de la verificación de los "autos" de alquiler.

El presidente, que fué el último en entrar, dijo que venía del dentista, que le había extraído una muela, y por ello no se sentía muy animado.

Los demás ministros no hicieron manifestaciones de interés.

El Consejo quedó reunido a las cinco de la tarde. Terminará a las ocho de la noche para que pueda asistir el Gobierno al banquete de gala en la Legación del Japón.

Más muertos en el "Baden"

En el ministerio de Estado facilitaron ayer tarde la siguiente nota:

"El ministro de España en Río Janeiro, comunica al ministerio de Estado que han fallecido Emilia Remis y Felisa Blanco, que sufrieron heridas en el vapor "Baden".

A la salida

La reunión ministerial duró desde las cinco hasta poco después de las ocho. A esta hora salieron los ministros de Estado y Marina, pues tenían que asistir a la comida de gala que se celebraba en la Legación del Japón. Los demás ministros pensaban ir tan sólo a la fiesta de recepción y por ese motivo siguieron aún reunidos un rato.

A la salida los periodistas abordaron al ministro de Economía, preguntándole si habían acordado la fecha de las elecciones. El señor Rodríguez Viguri respondió que la ponencia de los subsecretarios había pasado a informe de la Junta Central del Censo y que ésta daría el informe con toda urgencia para que el Gobierno determinase la fecha en que se han de celebrar aquéllas.

El ministro de Hacienda manifestó que no daría nota ninguna sobre los cambios y sí una suscinta referencia verbal de lo que había.

El presidente dijo que no se encontraba bien debido a la operación que había sufrido en la boca y que por este motivo se había excusado de asistir a la comida que se celebraba en la Legación del Japón en honor de los príncipes de Takamatsu.

Agregó el general Berenguer que tenía algo de fiebre y se sentía con destemplanza, por lo cual se iba a acostar inmediatamente.

De lo tratado en el Consejo se facilitó la siguiente

NOTA OFICIOSA

"Estudió el Consejo la ponencia sobre planes electorales y acordó que, so-

Indice - resumen

Deportes ..... **Pág. 4**
Cinematógrafos y teatros... **Pág. 4**
De sociedad ..... **Pág. 5**
La vida en Madrid ..... **Pág. 5**
Información comercial y financiera ..... **Pág. 6**
Don Angel Amor Ruibal, por Manuel Graña ..... **Pág. 3**
Epitafios de la literatura, por M. Herrero-García ... **Pág. 8**
Las espinas tienen rosas (folletín), por M. Gouraud d'Ablancourt ..... **Pág. 8**

—o—

PROVINCIAS.—Explosión en un laboratorio de una fábrica de Bilbao.—Próxima llegada a Coruña del hidroavión gigante alemán "D. O. X.".—La infanta doña Eulalia ha llegado a San Sebastián.—El temporal en Bilbao **(página 3).**

—o—

EXTRANJERO.—Se teme en Inglaterra una huelga minera; si no se resuelve el problema de la jornada se acordará el paro para el 1 de diciembre. — Reducción de 1.140 millones de marcos en el presupuesto alemán; el canciller y el ministro de Hacienda exponen los proyectos financieros ante el Consejo del Reich.—El presidente del Brasil toma posesión de su cargo **(páginas 1 y 8).**

bre el particular, informara la Junta Central del Censo, tanto por ser acostumbrado este trámite, cuanto por indicarlo la ley. Pero con objeto de que no se retrase el dictamen de la Junta esta misma tarde le ha sido remitido el expediente con el ruego de máxima urgencia en su despacho.

Estado.—El ministro de Estado dió cuenta al Consejo de las gestiones realizadas por los representantes de España en Berlín y Río de Janeiro, para determinar las responsabilidades y exigir las reclamaciones adecuadas a los daños sufridos por los españoles víctimas del cañoneo del vapor "Baden".

El duque de Alba propuso al Consejo, y éste se sirvió aprobar algunos nombramientos diplomáticos, que serán públicos tan pronto se obtenga la venia de los países respectivos.

Marina.—Expediente eximiendo de las formalidades de subasta y concurso la construcción de aviones torpederos para la Aeronáutica Naval.

Economía Nacional.—Real decreto sobre la exportación de plátanos, tomates y patatas de las islas Canarias.

R. decreto sobre exención de derechos arancelarios a la maquinaria que no se produce en España para el progreso industrial.

Creación de una Comisión interministerial de Ejército, Marina y Economía, para la venta a países extranjeros de material de guerra fabricado por la industria oficial.

Instrucciones a la Delegación española en la Conferencia de Acción económica concertada, que se celebrará en Ginebra a partir del 17 del mes corriente.

Hacienda.—Se aprobaron los siguientes expedientes: Concediendo abono de servicios a efectos pasivos a varios funcionarios de Telégrafos excedentes que prestan servicio en las Compañías telegráficas extranjeras que amarran en España. Declarando sometida a tributo por tarifa tercera las Sociedades que arrienden la explotación de sus negocios y los rendimientos de las inversiones de los socios colectivos en las entidades de que forman parte en forma distinta de la de aportación de capital. Autorizando subasta pública para suministro del aguarrás necesario y cartones para los servicios de la fábrica de Moneda y Timbre durante los años 1931 y 1932. Denegando pensión extraordinaria a un calador de Telégrafos por haberes ocasionado su inutilización por impericia e inobservancia de obligaciones reglamentarias.

Gracia y Justicia.—Expediente de aplicación de condena condicional y expedientes de indulto."

AMPLIACION

El presidente se encontraba ayer indispuesto con motivo de la operación que le hicieron en la boca, pero no obstante la destemplanza y fiebre que le aquejaba, no quiso suspender ni abandonar la reunión ministerial, permaneciendo en ella las cuatro horas que duró.

El general Berenguer llevó al Consejo la ponencia redactada por los subsecretarios de la Presidencia, Gobernación y Trabajo, sobre acortamiento de los plazos electorales. Aunque examinada la propuesta por el Gobierno, no se tomó más acuerdo que el de enviarla a la Junta Central del Censo, para que la informe.

Siguiendo así la costumbre establecida. Como requisito indispensable el Gobierno ha reclamado que ese informe se realice con toda urgencia, hasta el punto que ha rogado al presidente del Tribunal Supremo aplace el viaje que tenía pensado, con objeto de que asista a la reunión de la Junta. El informe quedará, pues, determinado entre hoy y mañana y en su consecuencia, tomará el Gobierno sus acuerdos respecto a la fecha en que se han de celebrar las elecciones.

Desde luego en la ponencia de los subsecretarios no se fija fecha alguna; el plazo al que se propone mayor reducción parece que es el de la designación de presidentes y adjuntos.

Reducidos todos los plazos en la forma que se propone, la fecha en que ha de comenzar el período electoral cae en el mes de febrero, y la ponencia da de margen todo el mes. Teniendo, pues, en cuenta los veinte días del período mínimo electoral y el deseo de anticipar que alienta el Gobierno, no es aventurado suponer que la fecha coincidirá con el último domingo de febrero, que es el día 22.

El presidente dió cuenta también del problema planteado en Tarragona con motivo de los desperfectos causados por las últimas inundaciones. Se acordó que los ministros de Fomento y Economía envíen allá dos técnicos, uno del Cuerpo de Caminos y otro del de Agrónomos, respectivamente, con objeto de comprobar hasta dónde alcanzan los daños para que el Estado, en vista de su informe, acuda a remediarlos.

Combinación diplomática

A propuesta del ministro de Estado se acordó una combinación diplomática a base de la Embajada de Portugal, en la que cesa el señor Almeida, quedando excedente.

Según parece, será nombrado para sustituirle el marqués de Torre-Hermosa. El director general de Marruecos y Colonias, señor Saavedra, pasará al Consulado de Tánger, y a la Dirección vendría don Julio López Oliván. El señor Aguirre de Cárcer, que está en Tánger, pasará a la Legación de Berna.

La reforma de la Escuela Superior del Magisterio

Se aprobó en el Consejo de anoche el proyecto del ministro de Instrucción sobre la reforma de la Escuela Superior del Magisterio. El Gobierno tuvo en cuenta al adoptar este acuerdo los informes y escritos que se han dirigido al señor Tormo apoyando su proyecto y que éste presentó al Consejo. Entre ellos, uno en el que figuran tendencias ideológicas dispares, avaladas por las firmas de don Luis de Hoyos, por una parte, y los señores Zaragüeta y don Rufino Blanco, por la otra.

El proyecto aprobado procura salvaguardar los derechos adquiridos del actual personal. Los profesores de idiomas, por ejemplo, pasarán seguramente a dar sus clases en los Institutos últimamente creados. Las profesoras continuarán hasta extinguir, y en caso de no aceptar quedarían en situación de excedentes con sueldo.

También se han tenido en cuenta al aprobar la reforma los informes del Claustro.

La exportación de oro

El Consejo se ocupó, como de costumbre, del problema de los cambios, y oyó del ministro de Hacienda informes detallados acerca de la marcha favorable que lleva este asunto.

El señor Wais, después de terminada la reunión ministerial, dijo a los periodistas que ya se podía comprobar por los balances del Banco que se van situando fondos en el extranjero, con lo cual no se hace más que continuar la política monetaria iniciada. Estas operaciones se llevan a cabo por el Tesoro, que procede de acuerdo con el Banco de España.

La Junta de Estudios económicos

También dijo el señor Wais que se están terminando los trabajos para instalar la Junta de Estudios económicos que ha de funcionar en el Banco de España. Dicho organismo, del que formarán parte expertos de los ministerios de Hacienda y Economía, tendrá por misión especial una labor de conjunto sobre estudios de medidas económicas y financieras que han de conducir a la resolución final del problema monetario. Es de suponer, por tanto, que realizará los trabajos de preparación y coordinación necesarios para llegar a la meta de la estabilización.

Decretos de Economía

Se aprobaron tres proyectos de decretos que llevó al Consejo el ministro de Economía.

El que regula la exportación de plátanos, tomates y patatas de Canarias es análogo al que se ha dictado recientemente para la exportación naranjera. Desde luego, se han tenido en cuenta las peticiones formuladas en este sentido por los elementos interesados.

Otro proyecto se refiere a la exención arancelaria para la maquinaria que se importe en España y de la cual no exista fabricación nacional. Se modifica el texto de la ley de Protección a la Industria, especificando los conceptos de libertad industrial y progreso industrial. Este proyecto es consecuencia del mismo criterio que inspiró al Gobierno al suprimir toda intervención del Estado en la industria, criterio que tiende, por tanto, a la libertad industrial. En su virtud, se concederán facilidades a las industrias para que puedan mejorar sus instalaciones mediante la renovación del "outillage" importado del extranjero, siempre y cuando no se fabrique en el país.

Por el tercer proyecto aprobado se nombra una Comisión interministerial que estará formada por jefes y oficiales de los ministerios del Ejército y Marina y por funcionarios de la Dirección de Comercio. El objeto es atender a los pedidos de material de guerra que en gran cantidad nos hacen diversos países, entre otros, Bulgaria, Yugoeslavia y Grecia. El Consejo estimó que se trata de iniciativas muy convenientes para España y lo que se procura con este Comité de ventas es dar mayor flexibilidad comercial a las operaciones que antes estaban circunscritas en el Ministerio del Ejército, toda vez que nuestras fábricas tienen todas carácter militar.

La Conferencia aduanera de Ginebra

El Consejo se ocupó extensamente de los aspectos que presenta la próxima Conferencia de Acción Económica concertada, que se reunirá en Ginebra el día 17, y a la cual España enviará su representación. Con este motivo el Gobierno estudió las instrucciones que han de llevar nuestros representantes.

A la Conferencia, llamada también de la tregua aduanera, concurren tan sólo las naciones europeas. Ya en la anterior que celebraron se fraccionó en dos grupos incompatibles. De un lado los de tendencias industriales y de otro los de agrícolas, con arreglo a las modalidades de cada país. Alejada de unas y otras, el Gobierno entiende para España la necesidad de adoptar una posición personal como corresponde a un país donde ninguna de ambas modalidades sobresale mucho de la otra y teniendo en cuenta además nuestros especiales intereses y relaciones comerciales con Hispanoamérica.

Dada la trascendencia de los temas que se han de tratar se acordó que nuestra representación esté presidida por un ministro, recayendo la designación en el de Economía.

Acompañarán al señor Rodríguez Viguri dos funcionarios técnicos: uno de la Dirección de Aduanas, el mismo que asistió a la Conferencia anterior, y otro de la Dirección de Comercio.

Combinación de gobernadores

También se habló extensamente en el Consejo de una pequeña combinación de gobernadores que, según nuestras noticias, afecta a las provincias de Baleares, Valencia, Huesca, Castellón, Lugo y Pontevedra, y que no habiéndose tomado acuerdos quedó aplazada para el próximo Consejo, a excepción del de Baleares, que quedó aprobado.

Los cinco céntimos del cartero

Se aprobó un proyecto de decreto sobre Correos que llevó el ministro de la Gobernación, y por el cual se sustituye con un sello adicional a las cartas el pago de los cinco céntimos devengados por los carteros.

Esta reforma empezará a regir el día 1 de enero, y el Estado se encargará de pagar al personal.

Expedientes de Marina

El ministro de Marina dió cuenta al Consejo del viaje reciente del Rey a Cádiz, así como de las peticiones formuladas por aquella ciudad, que fueron distribuidos para su estudio a los respectivos ministros. Afectan principalmente a los departamentos de Guerra y Fomento.

Se aprobó también un expediente por el que es autorizada la fábrica de Cádiz, única de este carácter en España, la construcción de 24 hidroplanos con destino a la Marina y a pagar en seis anualidades.

Un decreto de Justicia

El ministro de Justicia no pudo informar por falta de tiempo sobre el proyecto que llevaba acerca de la derogación del real decreto de 25 de diciembre de 1925, que sometía a la jurisdicción militar los delitos de lesa majestad y desórdenes públicos cometidos por la imprenta.

Despacho con el Rey

Con su majestad despacharon los ministros de Hacienda y Gobernación. El general Marzo dijo que sólo había llevado firma de trámite. Manifestaciones análogas hizo el señor Wais.

La mañana del presidente

El presidente del Consejo tuvo ayer mañana una numerosa audiencia militar. Recibió al almirante Carranza, a los generales Cavalcanti, Saro, Sánchez Monge, Pignatelli de Aragón, Villegas, al marqués de la Garantía, al coronel Muñoz Barrero y al teniente coronel Cabanyes. Después, el general Berenguer recibió al presidente del Patronato Nacional de Turismo, conde de la Cimera. Conferenció el jefe del Gobierno con el director de Marruecos y Colonias, señor Saavedra.

Combinación en la Magistratura y cargos eclesiásticos

El ministro de Gracia y Justicia, que se encuentra muy mejorado de su enfermedad, manifestó que en la actualidad se ocupa de la confección del presupuesto de su departamento, pero no puede adelantar si será total o parcial, o si sólo se aprobará con ligeras modificaciones. Añadió que para el lunes prepara una extensa combinación de la magistratura y cargos eclesiásticos. Se le preguntó entonces por la provisión de los Obispados vacantes, y dijo que sobre el asunto nada había acordado, a pesar de que hay varias vacantes. También se le preguntó sobre la prórroga del decreto de alquileres, y el señor Estrada manifestó que no había criterio concreto sobre el asunto, y no sabe si se prorrogará el decreto o se modificará.

La reválida universitaria

El ministro de Instrucción pública se refirió en su conversación con los periodistas a la real orden sobre acoplamiento de los planes de enseñanza, que publica la "Gaceta" de ayer, y manifestó que ignora cómo habría sido acogida.

—Desde luego—añadió—, la subsistencia de la reválida era una cuestión de conciencia. Claro es, que no será una reválida, como en la real orden se indica, memorista, sino que se permitirá a los alumnos la consulta de libros, para el desarrollo de los temas.

Dijo también que había asistido a la Junta del Tesoro artístico, así como el duque de Alba y el director general de Bellas Artes, no como tal ministro, sino por pertenecer a ella antes de ser nombrado para desempeñar la cartera.

Un periodista le interrogó acerca de las denuncias formuladas por el señor Orueta en la Academia de Bellas Artes de San Fernando, y el señor Tormo contestó que conocía la noticia, pero extraoficialmente y sin detalles.

Tampoco tenía noticias el ministro de las distintas Universidades.

Manifestó, por último, que había estado por la mañana en el Museo del Prado, acompañando a los Príncipes japoneses y elogió al Príncipe, de quien dijo que es un hombre muy culto e inteligente, que había mostrado gran curiosidad e interés por conocer detalles de los cuadros más notables.

El Instituto Social de la Marina

Se ha verificado en el Instituto Social de la Marina la sesión del Pleno de aquel organismo, bajo la presidencia de don Luis de Ribera. Asistieron los representantes oficiales de los navieros, tripulantes y patronos que lo integran.

El Pleno informó los cuestionarios enviados por la Oficina Internacional del Trabajo, sobre protección a los tripulantes en casos de enfermedad, mejora de las condiciones de estancia de los marinos en los puertos y sobre mínimo de capacidad profesional de los capitanes y oficiales de la Marina mercante. Acordó celebrar próximamente un Pleno extraordinario para discutir y aprobar el cuestionario relativo a la jornada de trabajo a bordo de los buques, remitido también por dicha Oficina Internacional.

Se acordó informar favorablemente la ratificación de los convenios sobre la colocación de los marinos, contrato de enrolamiento y repatriación de los mismos, aprobado por la Organización Internacional del Trabajo.

El Secretario general informó al Pleno del estado de tramitación del proyecto de mutualidades de accidentes de mar y de trabajo, manifestando que la obligada intervención del Consejo de Trabajo es muy conveniente para la mayor eficacia del proyecto y que el acuerdo de ese organismo de abrir una información no significa un retraso sensible para la solución de este asunto, ya que el plazo de un mes señalado para la misma no puede ser más corto.

El presidente de la Confederación Nacional de Pósitos Marítimos se expresó en el mismo sentido manifestando que los vocales del Consejo del Trabajo han intervenido en este asunto con el mejor propósito hacia las humildes clases pescadoras.

LA SITUACION FINANCIERA DE ALEMANIA

EL MINISTRO DE HACIENDA.—Vamos, arrojad todo eso pronto..., pero no sé si lograremos contener la marea

("Kladderadatsch", Berlín.)

No hay procesamientos

El fiscal del Tribunal Supremo habló ayer a mediodía con los periodistas, ante los que se quejó de las noticias dadas por algunos periódicos acerca del procesamiento de los oradores que tomaron parte en el mitin republicano de la Plaza de Toros. Dijo que no es cierto que hayan sido procesados aquéllos. El juez que entiende en el sumario, ha dictado un auto denegando el procesamiento, cuyo auto ha sido aceptado por la fiscalía del Supremo.

El fiscal del Supremo añadió que se hallaban al día despachados detalladamente los sumarios incoados por delitos de imprenta y prometió entregarlos a la publicidad seguidamente.

Por los Ministerios

Economía.—El ministro conferenció esta mañana con el gobernador de Madrid sobre la cuestión abastos.

El Estatuto del Magisterio

JAEN, 4.—La Asociación Provincial del Magisterio y los maestros nacionales de Jaén han telegrafiado al presidente del Consejo protestando contra la reforma parcial del Estatuto hecha contra la petición del Cuerpo, y suplican también la supresión de las oposiciones restringidas.

Nueva Juventud Monárquica

LEON, 4.—Acaban de publicarse unas circulares, firmadas por un grupo de jóvenes, en las que se invita a constituir la Juventud Monárquica leonesa, sin matiz partidista ni social alguno, y con el único fin de defender la Monarquía.

Candidaturas en Lérida

LERIDA, 4.—Por noticias recogidas en los centros políticos de esta capital, se puede dar un avance de las candidaturas que se presentarán en esta provincia para las próximas elecciones a diputados a Cortes. Por el distrito de Balaguer se presentará no se sabe aún con qué carácter, el ex ministro don Felipe Rodés; por Seo de Urgel, don Juan Sarradell; por Tremp, don Daniel Riu, los dos albistas; por Sort y Viella, se indica al señor Masso y Escofet, patrocinado por el señor Riu, influyente en la comarca; por Borjas Blancas, los nacionalistas extremistas apoyarán la candidatura de Maciá. Por Solsona no parece dispuesto a presentarse como en principio se creía el ex ministro señor Aunós, esperándose que al volver bajo la jefatura de Cambó, sea elegido candidato de la Lliga por la capital, donde suenan como probables los señores Rovira Virgili, Humberto Torres o José Estadella, frente a la coalición de derechas que apoyaría a un candidato moderado regionalista. Todo esto está sujeto a posibles variaciones.

La Prensa de Gran Canaria

Recibimos el siguiente telegrama:

LAS PALMAS, 4.—Los directores de periódicos firmantes, que representan todos los sectores de opinión, informados de haberse fraguado aquí maniobra para desvirtuar cuanto comunicamos al Gobierno y a la Prensa, al producirse incidente entre los firmantes y el gobernador, provocado por éste. La dignidad y seriedad profesional nos obliga a ratificarnos en cuanto en tiempo oportuno comunicamos, a la vez que rechazamos burda maniobra que apoya falsedades con tendencia a desmentirnos. Con esta fecha nos dirigimos al jefe del Gobierno y ministro de la Gobernación, manteniendo cuanto dijimos inalterablemente. Rogamos a los compañeros den publicidad a nuestra actitud y el apoyo que estimen merecemos. Les saludan afectuosamente **Pedro Padilla**, director de "La Crónica"; **Cristóbal González**, director de "El País"; **Meltón González**, por "El Triunfo"; **Jorge Navarro**, director de "La Provincia"; **Juan Ros**, por "El Defensor de Canarias; **Ernesto Pérez**, director del "Diario Las Palmas; **"Mario Pons**, director de "El Socialista", y **Juan Hernández**, director de "Voz Obrera".

¿Le sería a Vd. agradable poder tomar un purgante de aceite de Ricino, si éste tuviera el gusto de un buen jarabe de naranja?

Pues éste es el aceite de Ricino GOLOSO, que envasado en un lindo vasito de cristal se vende en todas las farmacias.

EPILEPSIA
O ACCIDENTES NERVIOSOS
Curación radical con las pastillas
ANTIEPILEPTICAS
DE OCHOA
Pidan prospectos. Apartado 694.
MADRID

Se ensaya la televisión en un "cine" de París

El público vió y oyó al cantante que estaba cuatro pisos más arriba

Se calcula que la organización antifascista gastaba veinte mil francos diarios

PARIS, 4.—En París se ha llevado a cabo la primera experiencia pública de televisión. Gentes que en reposo de su jornada de trabajo llenaban cierto "cine" del boulevard se vieron sorprendidas por un extraño número fuera de programa. En el cuarto piso del mismo edificio un cantante de Montmartre se colocaba ante un haz luminoso mientras interpretaba bellas canciones. Y su voz era escuchada por el público cuatro pisos más abajo, al mismo tiempo que su imagen era deflejada en la pantalla.

El sistema empleado es el de Bellid; la exhibición resultó muy interesante, aunque más bien como experiencia de laboratorio que como espectáculo público. Hay quien considera que el sistema es viable y aun definitivo; pero parece se necesita un trabajo asiduo de dos años para llegar a la perfección espectacular. ¿Estará más avanzado, será aplicable ya el sistema de Barthelemy de recreo hogareño, que se da ya como resuelto? En él tienen puesta su confianza muchos franceses por el prestigio del nombre de Barthelemy y porque el nombre es francés.

La organización antifascista

Continúan las pesquisas sobre la amplia organización antifascista y comunista revelada con motivo del atentado contra Carti, cuyo nombre parece que no es precisamente ese. En Bélgica, donde fué considerado como indeseable, en Checoeslovaquia y en otros países ha usado nombre muy diferente. Se ha demostrado que los gastos diarios de la organización en París ascienden de 20 a 22.000 francos. Cometty, uno de los agresores, percibía una gratificación de 30.000 francos mensuales. Pero las ramificaciones de esta organización eran tales, que sin duda el importe de los gastos de emisarios asciende a una cantidad respetable. Parece que hoy Carti ha hecho revelaciones de importancia. Cuando el comisario Gabrielli acaba de interrogar, dijo llanamente a los periodistas: "No hay nada". Sin embargo, alguien le preguntó: "¿Es usted, o es Carti quien no quiere hablar?" —"Soy yo—respondió el comisario—. La discreción más absoluta es necesaria para proseguir las investigaciones. Estas proseguirán esta noche en algunos barrios de París.

Veinticuatro heridos en una colisión en la India

BOMBAY, 4.—En Madhopur, Estado de Kurundwad, cuando la Policía intentaba practicar algunas detenciones, la muchedumbre se amotinó, empeñándose reñida lucha. La Policía hizo fuego contra los manifestantes, quienes respondieron de igual forma, resultando veinticuatro heridos de una y otra parte, entre ellos dos policías muy graves.

Al llegar refuerzos, se logró restablecer el orden, pero los ánimos siguen muy excitados.

ABANDONAN LA CIUDAD

BELGAUM (Bombay), 4.—A consecuencia de la colisión entre la Policía y la población de Madhopur, doscientos habitantes de la ciudad han abandonado ésta con sus enseres y ganados.

OPOSICIONES Y CONCURSOS

Policía.—Primer ejercicio.—Ayer aprobaron los diez y seis siguientes: número 527, don Antonio Cortés Vicente, 9,4 puntos; 528, don Félix Fernández Espinosa, 9,1; 535, don Félix Rodríguez García, 11,5; 536, don Manuel Marqués Polo, 7,2; 537, don Manuel Cabezas Marcos, 7,7; 538, don Agripino López Lucas, 7; 539, don Lutgardo Aguilera Mata, 8,3; 540, don Francisco Almazán González, 7,1; 543, don Pedro García Plaza, 7,1; 544, don Arsenio González Revenga, 7,7; 547, don Francisco Rayas Mario, 7; 550, don Eduardo Marco Baquer, 9,4; 553 don Antonio Rodríguez Sánchez, 7; 557, don Clemente Carnero Calvo, 7,6, y 558, don Miguel Mur Oliver, 7.

Fueron suspendidos: 526, 529, 530, 531, 532, 534, 542, 545, 546, 548, 552, 555, 556, 559, 560 y 52.

No se presentaron: 533, 541, 551 y 289.

Hasta ahora han sido aprobados en el primer ejercicio 189 opositores.

Capellanías del Ejército.—Ayer aprobó el primer ejercicio don Ildefonso Jiménez Andrade, con 59,8 puntos.

El próximo día 7 darán principio los ejercicios latinos, cuya calificación se anunciará al final de la actuación de cada trinca.

Farmacéuticos militares.—Se convocan oposiciones públicas entre doctores y licenciados de Farmacia para cubrir diez plazas de farmacéuticos segundos del Cuerpo de Sanidad Militar y las que se produzcan hasta el día en que terminen los ejercicios.

MUNDO CATOLICO

El Pontífice socorre a los mineros de Alsdorf

COLONIA, 4.—Su Santidad el Papa ha enviado al Arzobispo de Colonia quinientas libras esterlinas para las familias de los mineros muertos en la catástrofe de Alsdorf.

Regalo al Papa

(De nuestro corresponsal)

ROMA, 4.—El pintor búlgaro Boris Gerogev de Varna ha ofrecido al Pontífice un retrato del Cardenal Merry del Val. El Cardenal aparece revestido de los hábitos pontificales, con búculo y mitra, en disposición de bendecir.

El retrato fué empezado en 1927: estuvo expuesto en Viena, París, Berlín y Londres, y el pintor no quiso venderlo para ofrecérselo al Pontífice.—**Daffina.**

Congreso del "cine" católico en Francia

PARIS, 4.—Esta mañana ha sido inaugurado el Congreso nacional católico de "cine" y radio. Recuento de obra realizada y planes para el porvenir constituye la finalidad de esta Asamblea, que congrega a sacerdotes y seglares de todos los rincones de Francia y se verifica bajo los auspicios y presencia de los más altos dignatarios de la Iglesia francesa. Alemanes y belgas participan en el Congreso y voces de ambos países se han levantado reclamando una acción conjunta.

No cabe duda que los católicos franceses, y están aún en los comienzos, han realizado en cuanto al "cine" una labor que aun está inédita en España. Donde menos se necesita es en las grandes ciudades, pero su función llega a aldeas insignificantes, perdidas en el mapa francés, porque no se trata sólo de centenares de "cines" adscritos al Patronato de Juventud, sino de agrupaciones de clientela de público sano para que llegue a influir en él. El Comité de "cine" creyó imposible o inconveniente crear casas productoras de películas, pero ha formado un Comité que ofrece ventajas a las salas de espectáculos dedicadas a cintas no religiosas, sino simplemente sanas. El Comité negocia en nombre de los empresarios de esas salas. Les representa en las cuestiones judiciales y dispone de un plantel de arquitectos para ilustrar a los que quieran construir "cines". Además, presencia las pruebas de las películas para determinar cuáles son honestas. Para las aldeas facilita aparatos destinados a películas de menos anchura que la normal. Esta labor se inició hace cuatro o cinco años. Con idéntica orientación se ha acometido hace poco una campaña sobre radiotelefonía.

La publicación de la Bula

El Cardenal Primado ha dirigido una carta al Obispo de Madrid-Alcalá, en la que le dice que el Papa, accediendo a las súplicas de su majestad, se dignó prorrogar por otros doce años la bula de Cruzada, mediante sus Letras Apostólicas "Providentia opportuna", de 15 de agosto de 1928.

Al mismo tiempo le ruega que dé las oportunas disposiciones para que sea recibida y publicada en su iglesia Catedral.

En cumplimiento de lo anterior, el Obispo de Madrid-Alcalá ha dispuesto que en la Corte y en todos los pueblos de la diócesis se haga la publicación de la bula de Santa Cruzada, con la debida y acostumbrada solemnidad, el día 30 del corriente.

Funerales por el Cardenal Casanova

Hoy, a las once y media de la mañana, se celebrarán en la parroquia del Buen Consejo (catedral) solemnes exequias por el alma del Cardenal Casanova, organizadas por el Cabildo de Párrocos de Madrid, en homenaje al difunto Arzobispo de Granada, que perteneció a este Cabildo y fué cura propio de dicha parroquia durante quince años.

Adhesiones al Primado

TOLEDO, 4.—La opinión sana de Toledo ha reaccionado contra la campaña de cierta Prensa contra el Cardenal Primado. "El Castellano" ha publicado una carta del Sindicato de San José, integrado por 600 obreros, en que desagravian al Primado, y le reiteran su adhesión fervorosa, exteriorizando su viril protesta contra la inicua campaña.

Las obras del Pilar

Lista número 94 de la suscripción abierta en Madrid. Suma anterior: 179.504 pesetas 75 céntimos.—Una devota de Gamonal (Toledo), 5 pesetas; un estudiante de Gamonal (Toledo), 2; C. A., por sus difuntos, 1; Marianita Moreno Larregla, 50; un devoto riojano, 15; don Vicente Maeso, 1; P. R. B., 5; A. M., 5; doña Inés Hernández de Aced, 10; doña Blanca Portabales, 1; don Alberto Martínez y Moreno, 150; doña Carmen Martínez y Moreno, 100; una familia devota, 25; doña Concepción Reigosa, 5; una devota, 5; familia S. A., 5; doctor Van Baunbergehen, 100; don Ramón Palomar (giro de El Bonillo), 200. Total: 180.589 pesetas 75 céntimos.

* * *

Continúa abierta la suscripción todos los días, de ocho a doce de la mañana, en la Colecturía de la parroquia de San Ginés, calle del Arenal, 13.

* * *

ZARAGOZA, 4.—La suscripción para las obras del templo del Pilar asciende a 2.547.784,50 pesetas. Entre los donativos hay uno de 2.000 pesetas, hecho por el presbítero de Zaragoza, don Mariano Salillas, residente en Pau.

Reapertura de la Cámara en Francia

PARIS, 4.—El Parlamento se ha reunido en sesión extraordinaria a las quince, concurriendo los miembros del Gobierno y un gran número de diputados.

En la sesión del Senado quedaron decididas las fechas en que han de discutirse las diferentes interpelaciones.

La Cámara de diputados, a proposición del Gobierno, resolvió dar comienzo a la discusión de las interpelaciones por las referentes a política exterior y a cuestiones aeronáuticas, pero al tratarse de la fijación de fechas se entabló un vivo debate. Los grupos de la izquierda, especialmente los socialistas, pidieron la discusión inmediata. El diputado Francois Albert intervino en el debate y negó que existiera unanimidad en el seno del Gabinete y entre la Prensa gubernamental a propósito de la política exterior desarrollada por el señor Briand. Las palabras del orador dieron lugar a tumultuosas interrupciones, viéndose el presidente obligado a suspender la sesión. Esta se reanudó a las diez y seis y quince y decidió aplazar el debate hasta el jueves.

"Fruslerías Selectas"
Escogida colección de versos humorísticos de
Carlos Luis de Cuenca
Precio: 5 pesetas.
Pedidos a la Administración de EL DEBATE, Colegiata, 7.

LA HIJA DEL MILLONARIO.—No. De ninguna manera. No puedo ser para usted otra cosa que una hermana.

EL PRETENDIENTE.—Bueno, ¿y cuándo heredamos a papá?

("Moustique", Charleroi)

—¿Qué significa esta mosca que me encuentro en el fondo de mi taza de té?

—¡No sea usted supersticioso! ¡No significa nada!

("Passing Show", Londres)

—¿Le gustan a usted los gatos?

—Mucho; pero no los digiero bien.

("Pages Gaics", Iverdon)

El extranjero que se vistió de chino para no llamar la atención en China.

("Der Wahre Jacob", Berlín)

LA DONCELLA.—Mi papá es cocinero de un barco.

LA COCINERA.—¡Qué horror! A mí no me gustaría. Para despedirme cuando quisiera tendría que aprender a nadar.

("The Humorist", Londres)

La visita a Coruña del hidroavión gigante

Explosión en un laboratorio. Violento temporal en Bilbao. La infanta doña Eulalia ha llegado a San Sebastián.

Muerto en una explosión

BILBAO, 4.—En el laboratorio de la fábrica La Vizcaya, trabajaba el químico, don Ramón Echevarría, en la preparación de una fórmula, cuando por causas que se ignoran hasta ahora, sobrevino una explosión, que causó la muerte del señor Echevarría. Este era hijo del director que fué del "Noticiero Bilbaino", don Luis Echevarría.

—La Asociación de la Prensa ha elevado un escrito al gobernador pidiendo la concesión para la entidad del "Noticiero del Lunes".

—En Orduña, un automóvil guiado por Angel Zamacola, atropelló a Esteban Isusi, que resultó con lesiones de pronóstico reservado.

—En Castillo de Lejabeitia, un coche conducido por Restituto Fernández arrolló a la anciana de sesenta y tres años, María Eleste, que resultó con graves lesiones.

El temporal en Bilbao

BILBAO, 4.—A consecuencia del violento huracán, que se inició en la madrugada última, y que ha persistido durante todo el día, muchos cristales cayeron hechos pedazos, y en algunos edificios se registraron daños materiales. El buque petrolero "Badalona", que descargaba en el puerto exterior, corrió serio peligro de embarrancar, porque al rompérsele las amarras quedó a merced de las olas, que lo empujaban hacia la playa de Ereaga. Acudieron cuatro remolcadores en su auxilio, consiguiendo, después de grandes esfuerzos, sujetar al "Badalona" y llevarlo a la dársena de Benedicta. El temporal es muy duro y han tenido que acudir de arribada forzosa varias embarcaciones. El puerto está cerrado.

El precio del carbón

BILBAO, 4.—El alcalde ha tenido una reunión con el gremio de carboneros mayoristas y el delegado de Abastos del Ayuntamiento, señor Mateos, con el fin de tratar de las peticiones de aumento de precios del carbón. Por causas que ignoraba el alcalde, no se han presentado los representantes de los carboneros y, por consiguiente, no ha podido celebrarse la reunión.

Grupos de casas baratas

BILBAO, 4.—La Caja de Ahorros vizcaína ha comprado un amplísimo solar entre las calles de la Alameda de Recalde, Esparteros e Iparaguirre con objeto de construir varios grupos de casas baratas. Se trata de obtener del Municipio autorización para abrir una calle igual a la que existe en otro grupo similar, pues la construcción en bloques ofrece el inconveniente grande de impedir la ventilación de las viviendas interiores.

Regreso de la escuadrilla de destroyers

CADIZ, 24.—A última hora de la tarde regresó a su base la escuadrilla de destroyers, de la que desembarcó el infante don Juan, que marchó a San Fernando, acompañado de su profesor.

—Hoy pasó el día en Algeciras el gobernador civil de la provincia, don Ramón Morales Pozas.

Condestable muerto en un choque

CARTAGENA, 4.—Esta mañana, en la carretera de Murcia, en las proximidades de Albujón, el condestable de la Armada, don Antonio Sevilla Barberá, que venía a esta ciudad montado en una bicicleta, para entrar de servicio en Capitanía general, en un falso viraje, chocó con una camioneta que se cruzó, y en el accidente resultó muerto.

El hidroavión gigante alemán "D. O. X"

CORUÑA, 4.—Parece confirmarse la noticia de que el hidroavión gigante alemán "D. O. X." amarará en este puerto dentro de la primera quincena de noviembre. Hoy se ha celebrado en el Ayuntamiento una reunión de las fuerzas vivas para tratar del homenaje que se tributará a los ilustres aeronautas. La Coruña dispensará a los tripulantes un recibimiento grandioso. Asistirán bandas de música y la ciudad en pleno. El viaje del "D. O. X." apasiona extraordinariamente. De todas partes se reciben telegramas pidiendo noticias del vuelo. Si éste se conoce con algunos días de anticipación, estará seguramente La Coruña invadida de forasteros, que desean contemplar el avión gigante.

Los escolares tangerinos en Granada

GRANADA, 4.—Han llegado 88 escolares tangerinos ,entre los que figuran moros, españoles y sefardíes, y que procedan de Málaga. Esta tarde visitaron la Alhambra donde el Ayuntamiento les obsequió con una merienda. Fueron recibidos y les acompañan el inspector de Primera enseñanza, maestros y una comisión de niños de las escuelas nacionales de esta capital.

Chofer condenado

MALAGA, 4.—La Audiencia ha condenado a tres años de prisión y 5.000 pesetas de indemnización al chofer Lorenzo Bravo, que atropelló con el "auto" a Rafael Durán, el cual resultó muerto.

—Han marchado a Granada los escolares tangerinos.

Llegada de la infanta doña Eulalia

SAN SEBASTIAN, 4.—A última hora de la tarde llegó la infanta doña Eulalia, con algún retraso sufrido en los trenes franceses. Se instaló seguidamente en su chalet de Monte Igueldo. Permanecerá aquí todo el mes de noviembre. En la semana próxima vendrá junto a ella la infanta doña Beatriz de Orleáns.

—Ha amainado bastante el temporal.

Felicitaciones al infante don Carlos

SEVILLA, 4.—El alcalde y las demás autoridades han enviado telegramas de felicitación al infante don Carlos, que se encuentra en Budapest. En ellos, además de felicitarle por su santo, se le da la enhorabuena por el bautizo de su nieto, el hijo de los condes de Zamoisky.

El pabellón de Chile

SEVILLA, 4.—El día 7 se espera la llegada del embajador de Chile, que viene a Sevilla para hacer entrega, en nombre del Gobierno de la república de Chile, del pabellón que tuvo dicho país en la Exposición, y que se destina a la Dirección general de Bellas Artes, para instalar en él las Escuelas de Artes y Oficios y Bellas Artes de Sevilla. También se utilizará para todas las Exposiciones que aquí se verifiquen.

—El ministro plenipotenciario de España en Tánger ha anunciado a esta Alcaldía la llegada para el día 6 de 100 niños de las escuelas españolas de Tánger. Vienen a conocer Sevilla, Córdoba y Granada, bajo los auspicios del Gobierno español.

Muerto en riña

SEVILLA, 4.—En Cazalla de la Sierra riñeron por una broma los obreros Antonio Balsera González y José Reyes Alvarez, éste de diez y siete años. El José Reyes sacó una navaja y produjo al otro una herida en la ingle derecha. El herido quedó muerto a los pocos momentos. El agresor se presentó a la Guardia Civil y quedó detenido.

Accidente en un vapor dinamarqués

SEVILLA, 4.—Esta tarde, en el muelle, ha ocurrido un desgraciado accidente en el vapor dinamarqués "Donia", que traía cargamento de maderas. Cuando una de las grúas levantaba en alto un cargamento, cayó éste sobre un grupo de obreros y alcanzó a Manuel Bernáldez Benítez, de treinta y cinco años, a quien causó lesiones en la cabeza de carácter grave, y a Antonio García Chaparro, que quedó con la cabeza destrozada y falleció momentos después de ingresar en la Casa de Socorro, a donde fueron conducidos ambos. A este último le administró los Sacramentos el párroco de San Bernardo. Los otros heridos fueron de poca consideración.

Hazañas de un loco

TARRAGONA, 4.—El demente Angel Vandellón, que se había fugado del Instituto Pedro Mata, de Reus, intentó cometer un robo en esta capital. Al pretender detenerle, luchó con un policía y un carabinero, y pudo huir. Capturado de nuevo, otra vez se volvió a escapar, siendo al fin detenido no sin grandes trabajos. Se le puso una camisa de fuerza y se le trasladó a Reus. El loco, que es sujeto de malos antecedentes, ha manifestado su propósito de escaparse en cuanto pueda.

—Cerca de esta ciudad, el automóvil número 30.975 B., al hacer un viraje, se despistó, y resultaron con lesiones de pronóstico reservado, los ocupantes Luis Coma, su esposa Mercedes Riera, su hija Mercedes y Lorenzo y Carmen Rodríguez.

—En el kilómetro 177 de la carretera de Valencia, a Barcelona, en el cruce de Santa Bárbara y La Cenia, chocaron el automóvil 4.990 V., y el camión 1.646 de Tarragona. Antonio Cid, propietario del camión, resultó con la fractura de dos costillas, y el conductor del automóvil, José Gualberto, con contusiones de pronóstico reservado.

Las reformas de Valencia

VALENCIA, 4.—Hoy ha firmado el Ayuntamiento el convenio para el derribo de la tercera casa de la Plaza de la Reina, con motivo de la proyectada reforma de la misma.

También se ha iniciado la reforma de la calle de Cuenca.

Misa en sufragio de don Enrique de Benito

VALENCIA, 4.—La Academia General de Derecho del Centro Escolar y Mercantil celebrará mañana una misa en sufragio del alma del que fué académico honorario, don Enrique de Benito.

Hiere a dos hermanos

VALLADOLID, 4.—El 22 de enero de 1928 el pastor Estanislao López Casas asesinó a Sabino Salamanca Pérez, carpintero, en la senda que conduce desde Olmedo a Pedrajas de San Esteban. Estanislao se confesó autor del delito y se le condenó; pero acusó como inductor del crimen a Benedicto Hurtado Rico, industrial de Pedrajas. Celebrada la vista, el Tribunal absolvió a Benedicto, que se trasladó a Soria. El día primero de este mes regresó a Pedrajas, y cuando con su hermano Emiliano salía de la cantina, se encontró con Ponciano Salamanca, hijo del asesinado, con el que se trabó de palabras. Ponciano agredió con un formón a los dos hermanos, hiriendo gravísimamente al primero y gravemente a Emiliano. El agresor fué detenido por la Guardia civil.

Envío de oro a Inglaterra

VIGO, 4.—Procedentes de Madrid, han llegado dos vagones de ferrocarril que traían 159 cajas de lingotes de oro, por valor de un millón de libras esterlinas. Mañana serán embarcadas en el trasatlántico inglés "Asturias", para conducirlas a Inglaterra.

—Se ha reunido el pleno de la Cámara de Comercio y ha acordado gestionar con urgencia el envío de fondos para pago de las certificaciones de trabajos en las obras del puerto y del ferrocarril Zamora-Orense-Coruña, amenazadas de paralización; gestionará también la continuación de las mismas.

Los estudiantes de Medicina y Derecho

ZARAGOZA, 4.—Los alumnos del segundo y tercer curso de Medicina y Derecho no han entrado hoy en clase para festejar la publicación de la real orden sobre modificación de los planes de enseñanza.

"LA GACETA"

La representación en el Consejo de Economía

SUMARIO DEL DIA 5

Decretos de Hacienda y Gobernación que figuran en la firma regia:

Presidencia.—R. O. disponiendo se saque a subasta la concesión de 300 hectáreas de terreno, de propiedad privada del Estado, para ser dedicadas a explotación forestal, situadas en el territorio del Muni.

Gracia y Justicia.—R. O. nombrando médico forense del Juzgado de primera instancia y de la Prisión preventiva de Medina del Campo a don José Bouzas Delgado.

Hacienda.—R. O. aprobando la carta municipal que para su régimen económico ha adoptado el Ayuntamiento de Benillup, provincia de Alicante; declarando en suspenso los preceptos del párrafo segundo del número 9 de la real orden de 13 de enero de 1926, que otorgaba derecho preferente a los hijos de funcionarios de este ministerio para ocupar vacantes por traslado en la población donde sirvan sus padres.

Gobernación.—R. O. disponiendo se abra convocatoria para proveer veinte plazas de alumnos oficiales del curso preparatorio de la Sección de Ingenieros de Telecomunicación; nombrando agente de primera clase del Cuerpo de Vigilancia a don Felipe de Frutos Frutos; de segunda a don Rodrigo Martínez Sánchez, don Pedro Hernando Espinal y don Felipe Comesaña Fonseca; concediendo la excedencia a don Clemente Alvarez de Lara y Barrios, agente de tercera clase del Cuerpo de Vigilancia.

Instrucción pública.—R. O. concediendo autorización ministerial para el legal funcionamiento de la Asociación de maestros nacinales del partido de Valderrobres (Teruel); disponiendo se anuncie a concurso de traslado la plaza de profesora especial de Caligrafía de las Escuelas Normales de Maestras y Maestros de Córdoba; aprobando el contrato de arrendamiento del local de la Escuela Normal de Maestras de Salamanca; (rectificada) nombrando director interino del Museo Arqueológico de Tarragona a don Rafael Ballester Castell.

Economía.—R. O. resolviendo expediente incoado por don Rafael Andrés, en representación de "La Linarense de Electricidad, S. A."; dictando normas relativas a la renovación de las Cámaras de Comercio, Industria y Navegación; disponiendo que la representación corporativa en el Consejo Superior de Economía la formarán para los grupos de intereses determinados en los incisos primero, segundo y tercero del artículo sexto del Reglamento de dicho Alto Cuerpo Consultivo, los representantes titulares y suplentes designados por las entidades o agrupaciones que se indican.

"Acción Castellana" sigue su propaganda

Un mitin en Macotera, al que asisten 2.500 labradores

Somos una parte del frente único de los agricultores

SALAMANCA, 3.—"Acción Castellana" ha celebrado su segundo acto de propaganda, en la villa de Macotera, en torno de la cual viven numerosos pueblos, todos populosos y agrícolas.

Han asistido cerca de dos mil quinientos labradores, que, con gran entusiasmo interrumpían a los oradores con sus aplausos.

Don Fernando Bautista dice que él, hombre del campo, sin la instrucción y cultura propia para ello, se ve metido en la vanguardia de la cruzada, en pro de las reivindicaciones. Hace esto, porque él, que en el pasado domingo, en Alba de Tormes, pedía un ministro de zahones, y albarcas, de calzón y borceguíes, está convencido que la salvación del campo ha de venir por él mismo, cuando los agricultores se den cuenta de que de ellos es toda la culpa de lo que les está pasando, ya que la causa no es otra que su falta de unión. Cita en apoyo de ello lo que el insigne Cardenal Macotera nos decía en una célebre Pastoral: "Con la confesión general, el hombre se hace otro hombre". Esto es lo que todos deben hacer, confesión general de todos sus pecados de apatía e indiferencia ante los grandes problemas y crisis que los han aquejado, sólo debidos a no saber defenderse contra sus enemigos, y una vez hecha, a enmendarse y unirse para hacer una agricultura floreciente, y por tanto, una Patria rica, poderosa, honrada por todos, pese a todos los que crean que la agricultura nada representa.

En segundo lugar, hace uso de la palabra el señor vizconde de Revilla, que comienza diciendo que, cuando a una madre amenaza algún peligro, todo el que sea buen hijo, hará hasta los mayores sacrificios y acaso hasta hará ofrenda de su vida para apartárselo, y entonces y sólo entonces, el que no haya llegado a este extremo, tendrá la dicha que el deber cumplido proporciona, y el que muera, morirá seguro de que su madre le bendecirá. Eso, continúa, es lo que me mueve a dirigir la palabra en este acto. Nuestra madre común está acechada por gravísimos peligros, y ninguno de los agricultores, como buenos españoles, está exento del deber de defenderla de ellos, trabajando con toda su fe por apartárselos.

La ocasión es única, todos los labradores deben unirse, dejando en tregua sus luchas y enconos de pueblo, porque así, al mismo tiempo que salvan a la Patria, salvarán la agricultura. La unión les proporcionará fuerza que hará que su voz sea oída en los centros legislativos, donde nunca se oyó.

Un ministerio de Agricultura

Hará que haya un ministerio de Agricultura, donde todos los altos cargos estén ocupados por personas que por proceder del campo, sabrán mejor que nadie cuáles son los males que le aquejan y cuál los remedios a aplicar para atajarlos y cortarlos. La unión hará que los intereses agrarios sean defendidos sin esperar la ayuda, que cuando la da, lo hace como limosna, de los Poderes públicos. El Crédito agrícola funcionará como y para lo que fué creado, es decir, para que el que no tiene nada llegue a ser propietario de lo que cultiva, y no para que el propietario mediano llegue a ser un rico terrateniente. La unión hará esto o, cuando menos, tenderá a que el Crédito agrícola pueda dar alguna ayuda para la creación del patrimonio familiar. Esto que decimos de esta institución, podemos decir del retiro obrero, de los Sindicatos, Cooperativas, etc.

Ataca duramente a los caciques, a los cuales, dice, hay que declarar guerra sin cuartel.

Termina diciendo que todo esto es agrarismo puro, todo satisfacción de las necesidades materiales, pero el hombre es algo más que una cosa material, tiene otra vida que no es la de la materia, y esta vida es la espiritual, que necesita para vivir de ideales por los cuales luchar y trabajar, y estos ideales no deben ser otros que los de Fe católica, Agricultura, Familia y Monarquía, y esto, termina, es lo que constituye el programa de Acción Castellana, nueva agrupación politicoagraria, que sale a la palestra a luchar, no como cosa distinta de las otras agrupaciones que en toda Castilla luchan con esos ideales, sino como parte de un todo siempre en contacto.

Habla en último término don José María Lamamié de Clairac, el cual empieza declarando que en realidad a él nada le resta que decir, puesto que todo lo han dicho los compañeros que en el uso de la palabra le han precedido, pero que, sin embargo, quiere dar como unas pincelada en los briosos trazos que aquéllos han marcado, empezando por donde el señor vizconde de Revilla de Mora terminó.

Frente único de agricultores

Dice que a mucha gente ha parecido muy mal y como signo de división el que el próximo pasado domingo, cuando en Valladolid se celebraba una magna Asamblea de agricultores castellanos la Acción Castellana celebrara un mitin en Alba de Tormes, como si con ello se quisiera restar número a aquélla y se pretendiera hacer resaltar la división. Y estos que así piensan, o lo hacen por ignorancia, o lo que es peor, por ver una división donde hay una unión que a ellos mucho les molesta. Acción Castellana, ya lo dije en Alba, y ahora vuelvo a repetir, dice el orador, es una parte del frente único de los agricultores. En todos los ejércitos hay diversas armas, Artillería, Infantería, Ingenieros, etc., que tienen cada una su misión peculiar y propia, pero que todos, de acuerdo luchan una misma batalla; la Infantería, es la avanzada; la Artillería, la protege, arremetiendo de lleno al corazón de la resistencia, y los Ingenieros con sus obras aseguran con sus fortificaciones aquéllo que poco a poco se fué ganando en el avance de la Infantería y con la protección de la Artillería.

A nosotros podéis llamarnos como queráis, Infantería, Artillería, Ingenieros, etcétera, como queráis, pero tened presente que somos los mismos, aun cuando nuestras armas sean distintas en la defensa de los intereses agrarios y de la lucha contra el caciquismo, a quien como muy bien decía uno de los oradores que me han precedido, hay que dirigir nuestros tiros, ya que él y sólo él, es el culpable de nuestros males.

Enumera cuáles son las armas de Acción C., y dice que son las de los Ingenieros, en cierta parte, sin descuidar las de choque, ya que por querer una agricultura próspera es necesario asentarla sobre base sólida, es decir dentro del más sano orden social y que por ello propugnan, como asiento de esa prosperidad la Religión, la familia a lo cristiano y la Monarquía tradicional.

Termina diciendo que no quiere votos para él, ni para nadie, que lo que quiere es que todos unidos, digan queremos que Fulano sea nuestro representante, y que aquél lo sea, pero que nunca a aquél que diga yo quiero ser vuestro representante, le digáis: sea.

El acto terminó dentro del mayor orden. Los oradores fueron aplaudidos con gran entusiasmo.

FIGURAS DE ACTUALIDAD

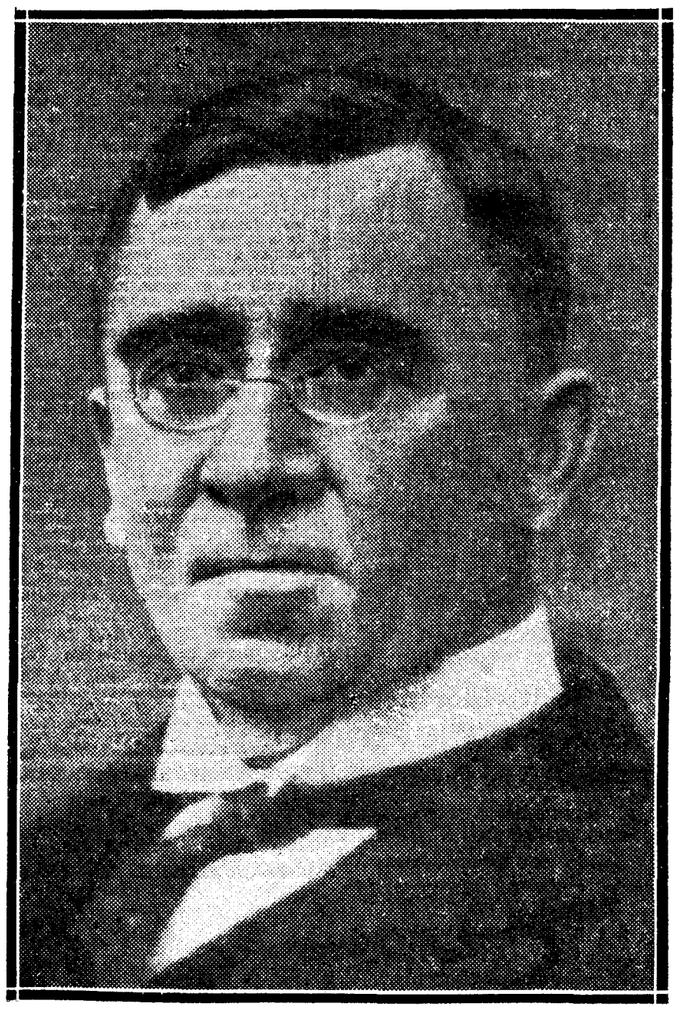

M. Paul Henri Duchaine, presidente de la Oficina permanente de la Alianza Internacional de Turismo, que se encuentra en Madrid

Monsieur Duchaine preside la caravana automovilista que, invitada oficialmente por nuestro Touring Club, ha venido a España para conocer no sólo todas las capitales, sino todo el país, puesto que lo han de recorrer en automóvil. Es la primera personalidad turística mundial, ya que, además de desempeñar el cargo de presidente del Club Turista belga, es el actual presidente de la Oficina permanente y secretario general de la Alianza Internacional de Turismo, que cuenta unas sesenta Federaciones adheridas, con más de diez millones de socios. M. Duchaine es un hombre extraordinariamente activo, pues desempeña una infinidad de cargos, a cuál más importantes. Es consejero de Estado y presidente del Patronato de Turismo de Bélgica. No es ajeno a la actividad periodística, porque es presidente de la Federación de la Prensa belga. Es la segunda vez que viene a España.

Conflictos sociales

SE SOLUCIONA LA HUELGA DE ALGODONALES

CADIZ, 4.—Han quedado solucionados los conflictos obreros de Olvera y Algodonales.

* * *

CADIZ, 4.—Personas llegadas de Algodonales dan noticias de los sucesos allí desarrollados. Según estos informes, existía malestar entre la clase obrera por la exigüidad de jornales. Ello no obstante, se resistieron a ir a la huelga, a pesar de la influencia de elementos extraños llegados al pueblo. Se celebró una reunión clandestina en el campo sin que se acordara la huelga; pero ésta sobrevino tras la llegada al pueblo de dos forasteros. Los obreros se dirigieron al Ayuntamiento en actitud levantisca, resultando inútiles los esfuerzos que hizo el alcalde para apaciguarlos. Como hicieran frente a la fuerza pública, ésta, al defenderse, produjo la muerte instantánea de María Domínguez, a causa de un balazo en el corazón; su madre quedó también gravemente herida; Miguel Nieto, grave, y dos más, cuyos nombres se desconocen, de pronóstico reservado. Ya en este momento todos los gremios mantuvieron la huelga y se cerraron los establecimientos, incluso los estancos. El pan se trae de los pueblos inmediatos.

El Juez de instrucción de Olvera, encargado de instruir las oportunas diligencias, ha ordenado la detención de Francisco Ramírez, comunista; José Amuedo y Francisco Troya, que intervinieron en los manejos para provocar la huelga. Han sido trasladados a la cárcel de Olvera.

Manifestaciones del gobernador

ZARAGOZA, 4.—El gobernador civil, al hablar con los periodistas, les manifestó que le había visitado una Comisión de obreros de carga y descarga de las estaciones para pedir el cumplimiento del último contrato de trabajo, en el que se comprometían los contratistas a subir una peseta los jornales. En el asunto intervendrá el Tribunal industrial, que ha pedido algunos documentos para resolver el conflicto.

Los obreros decoradores de portland

ZARAGOZA, 4.—Los obreros decoradores de portland y similares, que habían acordado declararse en huelga, han entablado negociaciones con los patronos para ver si les conceden las mejoras solicitadas. Como resultado de estas gestiones esta noche se reunirán y adoptarán la actitud a seguir.

Adeudo de jornales

MALAGA, 4.—El gobernador ha conferenciado con el contratista de obras de la carretera de Alhaurín el Grande, que adeuda los jornales de cuarenta días a los obreros que trabajan.

La huelga de las industrias químicas

VALENCIA, 4.—La Agrupación de fabricantes de muebles y similares de la Unión Patronal del ramo de la madera, ha dirigido al gobernador un oficio comunicándole que en reunión celebrada por dicha Unión, han acordado expresarle su gratitud por la cooperación prestada por dicha autoridad para solucionar los conflictos sociales en las secciones de ebanistería y talleres mecánicos.

El gobernador ha dicho que sigue el conflicto en las industrias químicas y que daría las órdenes oportunas para evitar toda coacción. Con respecto a la cuestión de tableros y chapas, nos ha dicho que piensa cambiar impresiones con obreros y patronos del ramo para ver si es posible llegar a una solución.

En Sevilla chocan dos autocamiones

Resultan una mujer muerta y catorce heridos

SEVILLA, 4.—Esta mañana, a la entrada de Sevilla por el barrio de Triana, ocurrió un choque entre un camión de viajeros que venía de Paterna, con otro camión cargado de arena. Este último embistió al de viajeros que, gracias a la pericia del chofer, no cayó por un terraplén, lo que hubiera agrandado la catástrofe. Sin embargo, fué dando tumbos y chocando con los árboles.

Resultaron una mujer muerta, otra herida gravísima y trece heridos. La muerta es conocida por "La Sordera", y es de Paterna. Una hija suya, llamada Francisca Domínguez, quedó gravísima, teniéndole que administrar los Sacramentos el párroco de Santa Ana. Los heridos fueron, Josefa Lepe Miranda, Antonio Delgado Fernández, Francisco Zarza Ortega, Francisco Adorna Sánchez, Bernardo Miranda, Francisco Romero, Amado Sánchez, José Román, Antonio Daza, Francisco Góngora, Francisco de la Cuesta, Manuel Ruiz González y Ramiro Estevez.

Todos ellos fueron asistidos en la Casa de Socorro de Triana, en cuyo barrio causó el suceso gran consternación. El juez se personó en el lugar del suceso y ordenó el levantamiento del cadáver e instruyó las oportunas diligencias. Ordenó el encarcelamiento de los dos choferes, pero esta tarde fué puesto en libertad el del coche de viajeros, por comprobarse no era culpable.

Una anciana y un niño heridos en atropello

FERROL, 4.—Al salir de Ferrol un "auto" que se dirigía a Puentedeume, atropelló a una anciana, que fué recogida moribunda. El conductor, al darse cuenta del accidente, pretendió desviar el coche, y dió la vuelta de campana. Al volcar, alcanzó al niño Jesús Díaz, que resultó con la fractura de una pierna.

—En la carretera de Vilanova, volcó un coche conducido por Marcial Mariño, que quedó con la cabeza destrozada. El accidente se debió a la rotura de una rueda.

Arrollado por el tren

ZARAGOZA, 4.—En la calle de Miguel Servet, Miguel Blasco, de veintiocho años, fué arrollado por un automóvil de la matrícula de Zaragoza, conducido por José Marín. El herido fué trasladado a la Casa de Socorro, donde fué asistido de lesiones de pronóstico reservado.

DESCUBRIMIENTO DE LA "OBLATA VISIGODA"

Don Ventura F. López ha descubierto la "Oblata visigoda", pilastra de mármol blanco, gemela de la de la Consagración de la catedral de Toledo y de la piedra de la Descensión de la Virgen a la misma. Se concede al hallazgo gran valor religioso e histórico. El director de Bellas Artes, señor Gómez Moreno, ha visitado al señor López para contemplar la pilastra.

Un indulto en Bulgaria

SOFIA, 4.—Con motivo de su matrimonio, el Rey Boris ha indultado a todos los presos condenados a la última pena. En consecuencia, se han cursado las órdenes oportunas a todos los establecimientos penitenciarios para que sea modificado el régimen de los presos beneficiarios con el indulto.

Una gran reforma en la Plaza de Cataluña

Se uniformará la altura de los edificios. Una estación subterránea permitirá desembarcar a los viajeros en el corazón de Barcelona.

LOS ALBAÑILES EN HUELGA VUELVEN AL TRABAJO

(Crónica telefónica de nuestro corresponsal)

BARCELONA, 4.—Se pretende impulsar activamente una reforma que se acordó hace dos años y que, sin exigir nuevo desembolso al Ayuntamiento, contribuirá no poco al embellecimiento de la plaza de Cataluña. Todos los propietarios deberán realizar obras en sus casas para uniformar la altura de las mismas. Se pretende corregir los antiestéticos altibajos, el absurdo desnivel que resulta al quedar una casa de tres pisos lindando con otra de doble altura. En adelante, la línea de cornisa terminal y la horizontal de cada edificio coincidirán, dando homogeneidad a cada manzana. Todos los permisos de construcción se han supeditado a estas condiciones, y en los edificios ya construídos se procederá a la reforma en la manera que sea más factible y rápida.

Barcelona, población de un gran sentido urbanístico, siente un especial cariño por su plaza de Cataluña, el centro geométrico y el lugar de mayor tráfico de la ciudad; lazo de unión entre el casco antiguo y el ensanche; paso obligado entre las ramblas típicas y el aristócrata paseo de Gracia.

A principios de siglo se hizo una costosa reforma de la plaza de Cataluña, que llenó de admiración y orgullo a los catalanes de aquella época, al ver su plaza cubierta de tropicales palmeras y plátanos que apenas daban sombra. En vísperas de la Exposición, la plaza de Cataluña ha sido nuevamente reformada. Su aspecto cambió radicalmente. Durante el tiempo que estuvo bloqueada por las obras despertó el interés de los barceloneses. Todo eran cálculos y cábalas, elogios y censuras. La plaza de Cataluña, desprovista totalmente de reparos, había quedado convertida en un valioso museo de arte escultórico catalán. Ello dió lugar a polémicas en la Prensa, discusiones en el Ayuntamiento y discrepancias entre los propios ciudadanos. Se hizo una campaña protestando contra el exceso de desudos en una plaza pública, especialmente frecuentada por la infancia. Más de medio centenar de estatuas, casi todas ornamentales, resultaban, en realidad, un alarde excesivo. Sólo en una plataforma de reducidas dimensiones había 20 figuras de gran tamaño. Han sido retiradas 12 y aún resultan excesivas las ocho restantes.

Mas aparte del aspecto escultórico y moral predominante, a la ciudad le cuesta excesivamente el emplazamiento de cualquier puente, estatua, árboles o bosquecillos. Dió lugar a rectificaciones y contraórdenes, y la labor de un día era deshecha en las siguientes. Los periódicos contaban el número de veces que había sido levantado el mismo pavimento, y la labor total se realizaba con excesiva minuciosidad. Se habló de despilfarros; hubo dimisiones, y al caer el Ayuntamiento de la Dictadura, que tanta labor hizo por el urbanismo de Barcelona, se nombró una comisión que depurase las responsabilidades, en el asunto que se conoce por "el de la plaza de Cataluña". Pero parece que el expediente es demasiado voluminoso y no hay quien tenga prisa en esclarecer las cosas.

De nuevo vuelve a interesar la plaza de Cataluña. En breve veremos la mayor parte de las fachadas cubiertas con andamios para realizar obras de nivelación de edificios, que transformará no poco la estética de la plaza. Los barceloneses, tan orgullosos con su ciudad, que tienen sin disputa como la mejor, con la calle más larga de Europa, con el pavimento más cuidado, con el alumbrado público más deslumbrante tienen concentrado su orgullo en la plaza de Cataluña. A más de que es cinco veces mayor que la Puerta del Sol, han podido enseñar a los forasteros la estación subterránea más grande del mundo. En breve, el apeadero de la Compañía del Norte, bajo el Hotel Colón, podrá mostrar la bóveda plana de cemento más extensa de Europa. Un laberinto de amplias galerías se extiende bajo la gran plaza, poniendo en comunicación en todas direcciones el gran "Metro", el Metropolitano transversal, los ferrocarriles de Cataluña y la nueva línea de la Compañía del Norte, con el ancho de la vía internacional, que permitirá desembarcar, sin necesidad de transbordo, en el corazón de Barcelona a viajeros provinentes de las grandes capitales europeas.—**Angulo.**

El santo del infante don Carlos

BARCELONA, 4.—Hoy, festividad de San Carlos, han desfilado por Capitanía general muchos jefes y oficiales y personalidades barcelonesas para firmar en el álbum colocado con motivo de celebrar su fiesta onomástica el infante don Carlos. Se espera que sus altezas regresarán el 11 o 12 del actual.

El duque de Maura conferenciará con Cambó

BARCELONA, 4.—Durante el día circuló el rumor de que el señor Cambó saldría esta noche para Madrid. Pero no es exacto, toda vez que mañana ha citado en su domicilio al administrador de "La Veu de Catalunya", con el cual se supone tratará de intensificar y de dar nueva forma y modernidad al periódico. No es cierto, asimismo, que esta mañana haya llegado el duque de Maura. Lo que sí parece es que dentro de tres o cuatro días llegará para celebrar una entrevista con el señor Cambó.

Cambó, candidato agrario por Olot

BARCELONA, 4.—El Sindicato Agrícola de Olot, en la reunión celebrada, ha acordado la presentación como candidato a diputado a Cortes por dicho distrito, en calidad de agrario, al señor Cambó.

Los peones albañiles vuelven al trabajo

BARCELONA, 4.—En el teatro del Bosque se ha celebrado esta mañana una reunión de obreros peones de albañilería, para tratar de la huelga. Todos los oradores se expresaron con la mayor mesura y encomendaron la vuelta al trabajo. Se acordó por unanimidad volver mañana al trabajo. En algunas obras se trabaja ya esta tarde.

El conflicto de Badalona

BARCELONA, 4.—Hoy ha visitado al gobernador el alcalde de Badalona para hablarle de la reunión que celebraron anoche, bajo su presidencia, los obreros huelguistas de la casa Metalgraf, y los representantes de la empresa. La autoridad gubernativa ha autorizado para una reunión de los obreros huelguistas, en la que el nuevo Comité de huelga dará cuenta de las nuevas condiciones impuestas para la solución del conflicto.

El presidente de la Audiencia ha sostenido hoy otra conferencia extensa con el gobernador civil.

* * *

BARCELONA, 4.—La suspensión de "Solidaridad Obrera" fué pedida por el Juzgado especial, a lo que accedió el fiscal, conforme a los artículos 92, 93 y 127 del Código penal vigente. La suspensión alcanza a treinta días, tanto para el diario como para la Empresa editora.

Bendición de oficinas de un periódico católico

BARCELONA, 4.—A las seis de la tarde se ha celebrado la bendición de las nuevas oficinas que en la calle de Fernando ha instalado el semanario católico "La Protesta".

Semanario denunciado

BARCELONA, 4.—Ha sido denunciado el semanario anarquista "Tierra Libre", por injurias y calumnias contra las autoridades.

—El gobernador civil, general Despujols, ha recibido la visita de la Junta del Colegio de Abogados, con su presidente, señor Abadal, quien ha pedido transmita al Gobierno el ruego reiterado de que sean libertados los presos gubernativos. El gobernador ha tramitado por telégrafo esta petición.

Intento de fuga de un recluso

BARCELONA, 4.—El recluso de la cárcel celular Joaquín Caballe "El chimo", que se encuentra procesado por hurto y robo, y por conducir una bomba en un carretón por el Paseo de Gracia y que últimamente durante la visita del Obispo a la prisión le dirigió la palabra para quejarse del régimen penitenciario, logró hoy salir de su celda, no se sabe si con la ayuda de alguien, y bajó al patio, donde ató a los ordenanzas Benito Cantos y Manuel González, con unas cuerdas. Al ruido de la lucha acudió el oficial de Prisiones, don Emilio Herráiz, al que con un trozo de vidrio de una botella, trató de agredir en el cuello. El señor Herráiz se tapó el cuello con la mano izquierda, en la que recibió dos golpes que le hirieron.

La refriega fué presenciada desde una galería por un recluso que tiró un plato para llamar la atención. Seguidamente acudieron dos oficiales más con los que el recluso sostuvo una pequeña lucha. Al fin pudo ser reducido y pasó a una celda de castigo. "El Chimo" fué curado de una herida en la mano. Las lesiones que tienen el oficial y el agresor son de carácter leve. Al parecer el recluso intentaba fugarse por la enfermería. El Juzgado instruye diligencias para aclarar el suceso.

El "G. 38" tiene que regresar al Prat

BARCELONA, 4.—Esta mañana, a las once, inició su vuelo con dirección a Madrid, el avión gigante "G. 38", pero tres cuartos de hora después tuvo que regresar al aerodromo del Prat de Llobregat, por el fortísimo viento que dificultaba extraordinariamente el vuelo. Se cree que saldrá mañana para Getafe.

Delegados del Touring Club

BARCELONA, 4.—Han llegado a Barcelona procedentes de Portbou, parte de los delegados del Touring Club, que vienen a asistir a los actos organizados con motivo de la inauguración del Touring Club español. En la expedición figuran distintas personalidades europeas, y entre ellas, la señora de Marryson, de Escocia, que conduce ella misma su automóvil. Los excursionistas, acompañados de distintas personalidades catalanas, han visitado el Tibidabo. A última hora salieron para Montserrat, desde donde seguirán para Zaragoza y Madrid, y luego continuarán por Levante y Andalucía. Volverán por Barcelona y atravesarán la frontera hacia Francia.

Un operador de "cine" carbonizado

BARCELONA, 4.—En Sitges, en el cine de una Sociedad, se produjo gran alarma al darse cuenta los espectadores de que había fuego. Este quedó localizado en la cabina. Varios concurrentes se apresuraron a auxiliar a los operadores y lograron salvar a uno de ellos, aún cuando sufre heridas graves. El ayudante, Juan Arnao Ferrer, pereció carbonizado dentro de la cabina.

Mujer muerta por el tren

BARCELONA, 4.—En las primeras horas de la tarde, en el paso de nivel de la riera de Escudé, en la barriada de Sans, un tren arrolló y mató a una mujer pobremente vestida. No ha sido identificada.

ALTO JUCAR
GOSALVEZ
(VINO BLANCO)
Despacho: HUERTAS, 76
Teléfono 19834.

La cosecha de vino de 1930

La producción de mosto este año se prevé en 16.660.000 hectolitros, contra 25 millones del año pasado y 22 de media durante el quinquenio precedente.

El mayor Pabst, expulsado de Austria

VIENA, 4.—El Gobierno ha decretado la expulsión del mayor Pabst.

Por orden del Gobierno, las autoridades policíacas han efectuado registros en diversos locales de las organizaciones social demócratas, en los que se sospechaba encontrar armas y municiones.

Los agentes se han incautado de cierta cantidad de armas escondidas en el Ayuntamiento de Wiener Neustadt.

Incautación de armas

VIENA, 4.—La Policía se ha incautado en Insbruck de seis ametralladoras, 130 cajas de municiones y varias de fusiles de Infantería.

ARA VENCE POR "K. O." A KAUFMAN

Carnera contra Griselle, en Milán. La próxima Vuelta pedestre a Valencia. Rubio embarca en Coruña para Norteamérica.

Football

Junta del Real Madrid

Ayer tarde se reunió la directiva del Real Madrid para tratar de la ausencia de Rubio. Hay la impresión de que Rubio se ausentó de Madrid el domingo por la noche, con dirección a Coruña, donde ha embarcado ayer.

En síntesis, el Comité directivo acordó estudiar detenidamente el contrato que tiene dicho jugador con el Club para ver si es posible perseguirle judicialmente, ya que va a bordo de un barco español.

Además, se acordó estudiar la situación de Rubio con respecto al servicio militar. En el caso de que el Club pueda proceder contra él, formulará la debida reclamación para detenerlo tan pronto desembarque en La Habana.

Marcha a Cuba el jugador Rubio

CORUÑA, 4.—El día 2 llegó a Coruña el jugador Rubio, acompañado de don Fernando López Sáinz, ingeniero, y de otro joven. Se hospedaron en el Hotel Continental, tomando los tres la misma habitación. Por medio del jefe de la casa, pidieron pasajes en el trasatlántico "Cristóbal Colón", de tercera preferencia. Los periodistas trataron de hablar con Rubio, pero su acompañante el ingeniero interrumpió la conversación diciendo que Rubio iba a Cuba en uso de un perfecto derecho de hombre libre. Añadió que tenía permiso del Madrid, firmado por Hernández Coronado, hasta el día 23 y que lo mismo podía utilizarlo para ir a Levante que para ir a Cuba, mostrando el permiso a los periodistas. Acompañado Rubio del jefe de la fonda, fué a la oficina consignataria. No se le puso el menor inconveniente para embarcar. Esta tarde, después de las seis, pasó a bordo del "Cristóbal Colón", ocupando la cabina que había reservado en tercera preferencia. El barco zarpó, sin que se pusiera inconveniente alguno al referido jugador para su marcha.

A bordo del "Cristóbal Colón"

LA CORUÑA, 4.—En el vapor "Cristóbal Colón" embarca hoy con dirección a Cuba el futbolista madrileño Gaspar Rubio, acompañado del ingeniero don Fernando López Sáinz y un hijo de éste, don José López Herranz. El ingeniero señor López, conocedor de la situación de Rubio, afirma que éste no va huido, sino en viaje de turismo a Cuba y Nueva York, en vez de ir a Valencia, en uso de perfecto derecho, por ser hombre libre. Rubio, por su parte, ha exhibido un permiso del Madrid, firmado por Hernández Coronado, concediéndole licencia desde el 30 de octubre hasta el 23 de noviembre. Añadió que, como no tiene que jugar hasta el 30 del actual, aprovechará la vacación para hacer el viaje. Asegura que la directiva del Madrid le había anunciado que no iría a jugar a Sevilla por habérselo prohibido el médico. A pesar de esto, el sábado por la noche le enviaron recado, diciéndole que tenía reservada una cama en el expreso.

El viaje a América de Gaspar Rubio, el conocido delantero centro del Real Madrid, constituye actualmente el tema de las conversaciones en los centros futbolísticos. ¿Se ha fugado? ¿O marcha, sencillamente, en plan de turista, conforme ha manifestado en La Coruña, para aprovechar el descanso que le concedió su Club? Son los dos puntos de vista que se comentan, en los que no es posible deducir nada concreto. La única realidad es que, según nuestro corresponsal en La Coruña, Rubio ha tomado el "Cristóbal Colón", sin conocerse a ciencia cierta su punto final de destino, si es La Habana o Nueva York.

Con motivo de este viaje se reunieron los directivos del Madrid, habiendo recibido dos versiones un poco diferentes; por la primera se dijo que al Club no le preocuparía en absoluto esta marcha, y la segunda la indicamos más arriba.

Que Rubio se marche de excursión no tiene nada de particular. Lo malo es que hace pocos meses se supo que algún Club extranjero quiso contratarle para una temporada por lo menos. Rubio no aclaró bien este extremo, aunque dió a entender que se trataba de un Club inglés. Ahora este inesperado viaje hace pensar en lo del contrato y que efectivamente se va para jugar en el extranjero y que el contratista podría ser muy bien un Club norteamericano, apuntando entonces uno inglés para despistar.

Hace más de un año comenzó a aprender el inglés, de modo que es posible que hace tiempo que haya pensado trasladarse a un país de habla inglesa.

No es fácil que pueda jugar oficialmente en los Estados Unidos, a no ser que el su Club de procedencia lo reclame. Porque la United States Football Association está adherida como la Española a la Federación Internacional y podía venir inmediatamente la descalificación.

¿Por qué no se ha de creer en lo que dice de las vacaciones? Por otra parte, es lo más verosímil, a no ser que se traslade para atender negocios particulares, ajenos al "football". Corrobora esta creencia el que tiene todos los papeles en regla. Lleva su pasaporte, de modo que no hay que pensar en sus relaciones con el servicio militar.

El pasaporte se le expidió en Madrid el 22 de octubre último.

¿Se aleja efectivamente Rubio del "football" madrileño? Desde el punto de vista deportivo, perdería el Real Madrid un buen jugador.

Pedestrismo

La Vuelta a Valencia

El domingo próximo, día 9, se celebrará la séptima Vuelta a Valencia, sobre un recorrido de 6.200 metros, aproximadamente.

Figuran ya más de cuatrocientos atletas en la lista de inscripción, y se ha obtenido la participación del mejor equipo de la C. A. S. G. de París para carreras de medio fondo, que desplazará a los famosos especialistas en esta distancia, Ledur, Beddari y el campeón militar de Francia, Raymond.

En Valencia se espera la celebración de esta carrera con extraordinaria expectación.

Nuestro colega "El Mercantil Valenciano", encargado de la organización de esta prueba, ha ultimado ya todos los detalles.

La inscripción para esta carrera quedará cerrada el sábado próximo.

Carreras de galgos

El programa de esta tarde

Primera carrera (lisa), para tercera categoría:

1.—"Boby", de Justo Esteban; 2.—"Alacrán", de Juan Manuel Gandarias; 3.—"Abd-el-Krim", de Jesús Ramírez; 4.—"Bengalí", de Agustín y Bravo; 5.—"Judas", de Juan Bonafé; 6.—"Clown", de Eduardo Martínez Espadero; 7.—"Galeote", de Luis G. de Lamadrid; 8.—"Montes II", de Francisco Beltrán.

Segunda carrera (lisa), para galgos de tercera categoría:

1.—"Sara", de Jenaro Martín; 2.—"Wolga", de Sanz y Alonso; 3.—"Teruel", de Eladio Sanz; 4.—"L'Eneo", de José Luis Ruiz; 5.—"Descarada", de Juan Abad; 6.—"Chiclanera", de Francisco Domínguez; 7.—"Lin", de Felipe Sánchez Cabezudo; 8.—"Mocha", de Mariano Bernabé.

Tercera carrera (lisa), para galgos de segunda categoría:

1.—"Imperial", de Angel Rubio; 2.—"Lola II", de Antonio García; 3.—"Lista", de Mariano Bernabé; 4.—"Lima", de Felipe Sánchez Cabezudo; 5.—"Comedia", del conde de Lérida; 6.—"Trianera", de la marquesa de Villabrágima; 7.—"Betsy Cave", de la marquesa de Villabrágima; 8.—"Bonita", de la marquesa de Villabrágima.

Cuarta carrera (lisa), para galgos de tercera categoría:

1.—"Romántica", de Arteaga-García Martín; 2.—"Postinero", del marqués de Villabrágima; 3.—"Papalina", del duque de Pastrana; 4.—"Careto I", de Jenaro Martín; 5.—"Cógela", de R. de Torres; 6.—"Volante", de Agustín y Bravo; 7.—"Guerrera", de Francisco Méndez; 8.—"Ardilla I", de Estremera-Montalto.

Quinta carrera (lisa), para galgos de primera categoría, clase B:

1.—"Wolfdene", de Adelaido Rodríguez; 2.—"Lizán", de Juan Abad; 3.—"Pantaleón", de Emiliano Sacristán; 4.—"Glider Boy", de Felipe Sánchez Cabezudo; 5.—"My Brocker", de la marquesa de Villabrágima; 6.—"Relámpago II", de Benigno Fernández; 7.—"Add Santell", de Sacristán-Sánchez Cabezudo; 8.—"Red Burton", de Mercedes Gudin.

Sexta carrera (lisa), para galgos de segunda categoría:

1.—"Montes I", de Basilio Jiménez; 2.—"Chicuelo", de Francisco García Nebot; 3.—"Rif", de R. de Torres; 4.—"Criollo", de Felipe Sanz.

Séptima carrera (vallas), para galgos de segunda categoría:

1.—"Pinta", de Teodora Martín; 2.—"Mezquita", del conde de Velayos; 3.—"Bruja II", de Clotilde Goyeneche; 4.—"Torrejón", de Miguel Brea.

Apreciaciones

Primera carrera: JUDAS, "Bengalí".
Segunda: WOLGA, "Descarada".
Tercera: COMEDIA, "Trianera".
Cuarta: ROMANTICA, "Postinero".
Quinta: GLIDER BOY, "My Brocker".
Sexta: MONTES I, "Rif".
Séptima: MEZQUITA, "Torrejón".

Pugilato

Ara vencedor por "k. o." técnico

NUEVA YORK, 4.—En el combate celebrado anoche en esta ciudad entre el boxeador español Ignacio Ara y Pinkey Kaufman, fué proclamado vencedor el primero de los dos boxeadores, en el cuarto asalto de la lucha.

El árbitro dió por terminado el combate a causa de una lesión que sufría en el ojo izquierdo Pinkey Kaufman, producida por un directo del boxeador español.—**Associated Press.**

Carnera contra Griselle

MILAN, 4.—La Federación Italiana de Boxeo ha autorizado la celebración en esta capital del interesante combate entre Primo Carnera y el francés Griselle.

Kid Chocolate derrotado por La Barba

NUEVA YORK, 3.—Esta noche se ha celebrado una velada de boxeo en la cual se han enfrentado el norteamericano Fidel La Barba y el cubano Kid Chocolate, ambos de la categoría de pesos plumas.

Venció el norteamericano por puntos.

El combate estaba concertado a diez asaltos.—**Associated Press.**

Carreras de galgos

Esta tarde, a las tres y cuarto

Magnífico programa con un triple "match" entre norteamericanos, ingleses y españoles.

¡No deje de presenciarlo!

Tribunas, 3 pesetas; general, una peseta.—(U.).

El turismo en Mallorca

Cada día es mayor el número de visitantes. Proyecto de funicular aéreo. En enero, regatas de motor-boats en Pollensa

Se ha notado en Mallorca durante el último verano mayor animación turística que en años anteriores, hasta el punto de no ser suficiente el vapor correo diario para el transporte de turistas, a pesar del mayor número de camarotes que tienen las nuevas motonaves, por lo que hubo que establecer un servicio de vapores extraordinario.

Desde luego, el número de turistas españoles que antes era casi nulo ha sufrido un aumento considerable, así como también el de los franceses.

* * *

El ingeniero de Caminos señor Pasiety ha presentado una instancia solicitando la aprobación de un proyecto de instalación de "Funicular aéreo", para subir al Puig Mayor (1.500 metros de altura) desde donde se domina una vista espléndida sobre las distintas islas del archipiélago balear.

El proyecto lleva anejo el de construcción de un hotel en la cima dicha que, por las condiciones especiales de altura y situación, será de mucha importancia. Además, con la realización de este proyecto, se podrá recorrer cómodamente una zona muy interesante y ahora casi desconocida turísticamente, la parte más abrupta de la cordillera mallorquina.

* * *

Se está organizando para el mes de enero en la bahía de Pollensa y frente a la Cala de Formentor, unas importantes regatas internacionales de motorboats, que prometen verse muy concurridas.

* * *

Van muy adelantados los trabajos de la construcción del nuevo campo de golf de Formentor.

RIALTO
Hoy y mañana tarde últimas funciones de
GALAS DE LA PARAMOUNT
Es un film PARAMOUNT

ULTIMAS EXHIBICIONES EN EL ARISTOCRATICO
CALLAO
de
AMOR AUDAZ
por
Adolphe Menjou
y
Rosita Moreno
FILM SONORO
PARAMOUNT

SAN MIGUEL
ALTA SOCIEDAD
por JANET GAYNOR y CHARLES FARRELL
Film sonoro FOX

MUY PRONTO
LA CANCION DE LA ESTEPA
por LAURENCE TIBBET y STAN LAUREL y OLIVER HARDY
"Film" sonoro
METRO GOLDWYN MAYER

SEÑORAS VISITEN LYON
NUEVO ESTABLECIMIENTO DE GENEROS PARA CORSES
Montera, 4.--MADRID
LAS MEJORES MEDIAS
Gerente: CELEDONIO GARCIA

El artrítico es manantial de ácido úrico

Lavar los riñones, disolver el ácido úrico que se anida en el organismo, es un medio que contribuye a aminorar momentáneamente los dolores del enfermo; pero no basta para curar el mal, porque el artrítico es un manantial permanente de ácido úrico que envenena la sangre.

El Uromil, síntesis de los modernos descubrimientos según los más eminentes clínicos, tiene la virtud terapéutica de extirpar el mal de raíz, curando las células artríticas, destruyendo la causa fundamental de tan horribles males. El Uromil no es, como los antiúricos usados hasta hoy, un sencillo disolvente del ácido úrico, pero sí el regenerador del protoplasma, que es la base física de la vida.

Enfermos desengañados obtuvieron curaciones sorprendentes en los casos más rebeldes de artritismo, reúma, gota, arterio-esclerosis, mal de piedra, etc. La siguiente opinión medical confirma los conceptos anteriores: "Con verdadera satisfacción declaro que los resultados que en mi práctica he obtenido con el Uromil han sido admirables. No únicamente en las manifestaciones de índole artrítica perfectamente definidas y diagnosticables, sino en aquellas de carácter mixto, volubles en sus localizaciones y evolución, para lo que el Uromil, a la vez que un remedio, vino a ser como el reactivo que reveló la naturaleza del padecimiento."

Dr. VICENTE UBEROS CASTELL.
Del Colegio de Médicos de Valencia.

MUEBLES DIAZ
MILEDAC 4.-5.ª M. CABALLERO 21

SOMBREROS MONTERA. 6 BRAVE

Cuide usted su estómago
porque es la base de su salud
Yo padecí también como usted, pero me curó el
DIGESTÓNICO
del Dr. Vicente
VENTA EN FARMACIAS

SI SUFRIS DEL ESTOMAGO
Si os quejais de acidez, regurgitaciones, debilidad general, someteos al régimen del delicioso PHOSCAO y en pocos días todas las incomodidades habrán desaparecido por completo

PHOSCAO
EL MAS EXQUISITO DE LOS DESAYUNOS
EL MAS POTENTE DE LOS RECONSTITUYENTES
El único alimento vegetal aconsejado por todos los médicos a los anémicos, a los convalecientes, a los ancianos
En farmacias y droguerías
Depósito: FORTUNY S. A., 32, Hospital, Barcelona
84

CINEMATOGRAFOS Y TEATROS

PELICULAS NUEVAS

GOYA.—"El favorito de las damas"

El "maître d'hotel" del Grillon, conde ruso refugiado en Francia, conoce a una joven divorciada y comienzan unas relaciones de amor. El antiguo marido la revela que el que la corteja no es más que un camarero. Desilusionada, le da un desaire al que contesta él con varios. Enterada, por fin, de que, en efecto, es un conde, no para hasta reanudar las relaciones.

Si salvamos la equivocación inicial —aún no sabemos por qué razón se ha tomado como punto de partida el divorcio de la protagonista, innecesario para la acción, a la que mancha insustancialmente con su significación inmoral—, el argumento es, si no muy nuevo, aceptable y de interés suficiente para una buena película. Está desarrollada hábilmente con el buen "sprit" francés en una escena fácil y de relativa brillantez. Aunque de ambiente frívolo, propio de una vida libre, donde el divorcio se considera como una medicina contra la enfermedad del matrimonio, frase irreverente e injusta, aun como chiste, de uno de los epígrafes que hemos de censurar, se atenúa en gran parte por la realización digna en general de las escenas y por unas lecciones de honradez, dadas a tiempo.

La fotografía es esmerada. La interpretación, justa. Harry crea con sobria distinción su papel. Marlene Dietrich, excelente actriz de graciosa figura, siente una predilección manifiesta por las maneras refinadamente afectadas de Greta Garbo, de la que guarda reminiscencias mímicas.

"El hijo del muerto" es la clásica película del Oeste, a base de banderas, tiros y cabalgatas, moralmente limpia e interpretada por Hoob Gibson y Alberta Vaughn.

C. N.

Películas sonoras en todas las lenguas

LOS ANGELES, 4.—El director de los estudios de la Metro Golwin Mayer Corporation anuncia que ha tomado disposiciones para empezar a producir desde el año próximo "films" hablados en lenguas extranjeras.

Los estudios de Roew anuncian también que producirán el año próximo 50 "films" hablados en español, francés y alemán, y que ha contratado en Europa numerosos actores, autores y directores.

GACETILLAS TEATRALES

Cinema Bilbao

El día 6 de noviembre, primer jueves infantil; gran sección de cuatro a seis de la tarde. Precios populares.

"Música, luz, alegría"...

de todo eso gozará usted viendo mañana en el **CINE SAN CARLOS**, el cine de moda, la comedia lírica, totalmente en técnicolor: **"Música, maestro"**, interpretada por Betty Compson, Luisa Fazenda, Sally O'Neil, Joe Brown y un deslumbrante desfile de hermosuras. Pida sus localidades al teléfono 72827.

Cine Tívoli

Alcalá, número 84, "Metro" Príncipe de Vergara. Teléfono 55575. La mejor sala construida para cine sonoro con el último y más perfecto equipo Western Electric, hoy a las seis y media y diez y media, Noticiario Fox número 26, Rapsodia húngara, insuperable producción sonora UFA. **"La Cabaña"** (sonora) y **"El tiro por la culata"** (cómica).

CINEMA EUROPA
Hoy miércoles estreno
RIO-RITA
Sonora, por REBE DANIELS

Cartelera de espectáculos

LOS DE HOY

ESPAÑOL (Príncipe, 27).—Margarita Xirgu.—6,30 y 10,30: Don Juan Tenorio.

ZARZUELA.—Semana popular.—6,30-10,30: ¡¡Esta noche me emborracho!! 3 pesetas butaca (18-9-930).

CALDERON (Atocha, 12).—Compañía Enrique Borrás.—6,30 y 10,15: Don Juan Tenorio.

FONTALBA (Pi y Margall, 6).—Carmen Díaz.—A las 6,30 y 10,30: Mariquilla Terremoto (23-2-930).

LARA (Corredera Baja, 17).—A las 6,30 y 10,30: Doña Hormiga (éxito formidable) (30-10-930).

REINA VICTORIA (Carrera de San Jerónimo, 28).—A las 6,30 y 10,30: La venda de los ojos y La Dolorosa (24-10-930).

ALKAZAR.—A las 6,45 y 10,45: Papá Gutiérrez (éxito formidable) (16-9-930).

COMEDIA (Príncipe, 14).—A las 6: Concierto por la Orquesta Clásica.—A las 10,15: La Perulera (20-9-930).

MUÑOZ SECA.—María Palou.—6,30: Lo cursi.—Noche, no hay función.

ESLAVA (Pasadizo de San Ginés).—Compañía de Manuel París.—A las 6,45: Las niñas de cuota.—A las 10,45: Las niñas de cuota (gran éxito) (18-10-930).

INFANTA ISABEL (Barquillo, 14).—6,30 y 10,30: El padre Alcalde (el mayor éxito de Muñoz Seca) (11-10-930).

INFANTA BEATRIZ (Claudio Coello, 45).—6,30 y 10,30: Don Esperpento (éxito cumbre) (20-10-930).

AVENIDA (Pi y Margall, 15. Empresa S. A. G. E. Teléfono 17571).—A las 6,30: Las brujas (éxito de emoción).—A las 10,30: tercera representación del sainete madrileño de Benavente Los amigos del hombre (4-11-930).

COMICO (Mariana Pineda, 10).—Loreto-Chicote.—Toda la semana, 6,30 y 10,30: últimas representaciones de Las pobrecitas mujeres. Precios populares, tres pesetas butaca (6-9-930).

FUENCARRAL.—6,15 y 10,15: Don Juan Tenorio.

PAVON (Embajadores, 11).—Compañía de dramas policíacos Caralt.—A las 6,30: La diadema de la princesa.—A las 10,30: Sherlock Holmes contra John Rafles.

MARAVILLAS (Malasaña, 6).—Compañía de Blanquita Pozas.—A las 6,30 y 10,45: ¡Me caso en la mar! (butaca, cuatro pesetas) (21-9-930).

CIRCO DE PRICE (Plaza del Rey, 8). A las 10,30: grandiosa función de circo ecuestre. Exito de los leones, caballos, trapecistas, acróbatas, ilusionistas, saltadores, tontos y payasos. M. Pesson con sus fieros leones. Emoción.

CINE RIALTO.—Hoy, tres sesiones.—Tarde, a las 4; a las 6,30, y noche, a las 10,30: El sueño de un artista (variedades sonoras Paramount). Revista sonora Paramount. La barca de Noé (dibujos animados sonoros) y Galas de la Paramount (18-10-930).

PALACIO DE LA MUSICA (Pi y Margall, 13. Empresa S. A. G. E. Teléfono 16209).—A las 6,30 y 10,30: Noticiario Fox. Tragedia en el cabaret Guau Guau. Periquito y la zorra. Estrellados (totalmente hablada en español, por Buster Keaton) (28-10-930).

CINE DEL CALLAO (Plaza del Callao. Teléfono 95801).—A las 6,30 y 10,30: Lluvia de sustos (cómica). Noticiario Fox sonoro. Moscas sabias (dibujos sonoros). Amor audaz ("film" sonoro totalmente hablado en castellano, por Adolphe Menjou y Rosita Moreno) (30-10-930).

REAL CINEMA (Plaza de Isabel II). A las 6,30 y 10,30: El seguro de Homobono. Actualidades sonoras. El aprendiz de brujo (sonora). Ponche a la romana (dibujos sonoros). El profesor de mi mujer (hablada en español; éxito enorme) (1-11-930).

PALACIO DE LA PRENSA (Plaza del Callao, 4) y **PRINCIPE ALFONSO** (Génova, 20).—A las 6,30 y 10,30: Actualidades Gaumont. Ladrón de pollos. Mi tía de Mónaco. Regina (4-11-930).

CINE SAN MIGUEL.—A las 6,30 y 10,30: Un bello adolescente. Noticiario sonoro Fox. Entre platos y notas (totalmente hablada en español). Alta sociedad (Charles Farrell y Janet Gaynor) (16-10-930).

GRAN METROPOLITANO.—A las 6,30 y 10,30: Cuando la ciudad duerme, por Lon Chaney. Vírgenes modernas, por Joan Crawford (11-2-930).

CINEMA GOYA (Goya, 24. Empresa S. A. G. E.).—A las 6,30 y 10,30: Suegra, mujer y "taxi". El hijo del muerto. El favorito de las damas.

CINE TIVOLI (Alcalá, núm. 84. "Metro" Príncipe de Vergara. Teléfono 55575) La mejor sala construída para "cine" sonoro. Hoy, a las 6,30 y 10,30: Noticiario Fox número 26. Rapsodia húngara (producción sonora Ufa). La cabaña (sonora) y El tiro por la culata (cómica) (11-2-930).

MONUMENTAL CINEMA (Atocha, 87) A las 6 y a las 10,15: Crispulo en tierra. Revista Paramount. El jeque suicida (dibujos sonoros). El cuerpo del delito (hablada en español; gran éxito) (22-5-930).

CINE IDEAL (Doctor Cortezo, 2).—5,30 y 10: Aprendiz de detective. Los cuatreros (Tom Tyler y "Chispita") y El favorito de las damas, por Harry Liedtke.

CINEMA BILBAO (Fuencarral, 124. Teléfono 30796).—A las 6,30 y 10,30 noche: Revista sonora número 11. Fanny la corista (cómica). La canción de París (sonora, por Maurice Chevalier) (4-10-929).

CINE SAN CARLOS (Atocha, 157. Teléfono 72827).—El "cine" de moda. La mejor instalación sonora Western Electric.—6,30 y 10,30: Por última vez. Del mismo barro, la película que llega directamente al corazón. Mañana, grandioso espectáculo: ¡Música, maestro! (comedia lírica, totalmente impresionada en tecnicolor). Riguroso reestreno (14-10-930).

CINEMA ARGUELLES (Marqués de Urquijo, 11. Empresa S. A. G. E. Teléfono 33579).—A las 6,15 y 10,30 ("cine" sonoro): El leñador. Noticiario Fox. Obertura 1812. La máscara de hierro (Douglas Fairbanks) (24-12-929).

CINE MADRID.—6,30 y 10,30: Looping the Loop (Werner Krauss-Jenny Jugo). Nido de amor (Harry Liedtke). Mañana, dos rigurosos estrenos: Al levantar el vuelo (Shirley Masson-Arthur Rankin). Bestialidad, por el coloso Steinrueck (parigual de Jannings) (4-11-930).

CINEMA DOS DE MAYO (Espíritu Santo, 34. Empresa S. A. G. E. Teléfono 17452).—A las 6,15 y 10,15: Más allá de la sierra. Caminos del olvido.

CINEMA CHUECA (Plaza de Chamberí, 4. Empresa S. A. G. E. Teléfono 33277).—A las 6,15 y 10,15: Muñecas. El viudo alegre.

CINEMA EUROPA (Bravo Murillo, 126. "Metro" Alvarado).—A las 6,15 y 10,15: Revista Pathé sonora. El terror de las Pampas y Río-Rita (sonora, por Bebé Daniels) (9-10-930).

FRONTON JAI-ALAI (Alfonso XI, 6). A las 4 tarde. Primero, a pala: Gallarta II y Begoñés III contra Azurmendi I y Quintana III. Segundo, a pala: Badiola y Pérez contra Fernández y Ochoa.

* * *

(El anuncio de los espectáculos no supone aprobación ni recomendación. La fecha entre paréntesis al pie de cada cartelera corresponde a la de publicación de EL DEBATE de la crítica de la obra.)

FIRMA DEL REY

Su majestad ha firmado los siguientes decretos:

GOBERNACION.—Jubilando por imposibilidad física a don Alberto Fernández de Salamanca, jefe de Administración civil de segunda clase, excedente; concediendo el reingreso en el Cuerpo de Sanidad a don Miguel Trallero Sanz, jefe de Administración civil de tercera clase, excedente; jubilando a don Santiago Miera, jefe de Administración civil de primera clase de Telégrafos; promoviendo al empleo de jefes de Administración civil de primera clase del mismo Cuerpo a don Benito Fernández Amor, a don Pedro Pérez y Sánchez y a don Venancio Prieto y Rincón; ídem de segunda clase de id., a don Arturo Sobrado y Maestre, a don Antonio Montes y Cuartero y a don Juan Rodríguez y Velasco; ídem de tercera clase de id., con 10.000 pesetas a don Augusto Alcázar y Juárez, a don Francisco Cabrera y Pozuelo y a don Gregorio Mingot y Gozalbes y a don Amor Carrero e Iglesias; ídem id., con 9.000 pesetas a don José Juanes y Ramírez, a don Emilio Pineda y del Campo y a don José Felíu y Pinillos; concediendo los honores de jefe de Administración civil, libres de gastos en el acto de jubilarse a don Miguel Acevedo y Valdés y a don Enrique López y León, jefes de Negociado de segunda clase; ídem la nacionalidad española a don Fernando Dal Re y Espejo, súbdito italiano; ídem a don José Bohbet Moyyusef, don Amram Amselem Amselem y don León Bendayán Muyal, súbditos marroquíes; don Conrado Fernández Mayer Berchtond y Fahrig, súbdito alemán, don Raim Parent Jaquel, súbdito griego; don Ramón Alberto Souteyrant y Marqués, súbdito francés, y don Juan Duprá Piugsech, súbdito italiano.

HACIENDA.—Jubilando a don Fernando López Antequera, jefe de Administración del Cuerpo de Aduanas; nombrando inspector de los almacenes de la Aduana de Barcelona a don Andrés Sánchez García; ídem administrador de la Aduana de Pasajes a don José Seguí; ídem interventor del Depósito franco de Bilbao a don Julio Trives; autorizando la subasta para adquisición de obras en la casa Aduana de Ferrol; ídem de conservación del puerto franco de Barcelona; autorizando a la Casa de la moneda para adquirir diferentes materiales; fijando las cifras de tributación de diferentes sociedades extranjeras.

CINEMA BILBAO
LA CANCION DE PARIS
por MAURICE CHEVALIER

El chito y el "Peque"

Con los cuchillos no se juega. Un tazón que molesta

El "chito" es un juego más antiguo que el siete de copas y, sin embargo, cada día es más interesante.

Ayer se encontraba Obilio del Pozo Llorente, de ocho años, dedicado a la muda contemplación de una intrincadísima partida del citado juego. El pobre chaval abría cada ojo como un plato al ver los tejos por el aire.

Uno de los jugadores midió mal las distancias, y en lugar de derribar el "chito" dió un tejazo al diminuto observador, en plena cara y le produjo una herida extensa.

Fué llevado el pequeño a la Casa de Socorro y después al Equipo Quirúrgico.

El causante de la herida no es, por cierto, aquel que donde ponía la mirada colocaba la bala.

Un choque y dos lesionados

En la calle de Ventura Rodríguez, esquina a la de Mendizábal, el camión militar 1.568, conducido por Jacinto Chicharro de Mingo, soldado del Centro Electrotécnico, arrolló al automóvil 32.535, que guiaba Paulino Martín López, de treinta años, domiciliado en Antonio López, 28, y en el que iba la niña Luisa Villar González, de siete años, que vive en Paloma, 14.

El "auto" quedó con grandes desperfectos y su conductor y la niña resultaron con lesiones de pronóstico reservado.

Herido por su hermano

En el Hospital Provincial ingresó ayer, procedente del pueblo de Mejorada del Campo, Emilio Herrero Sotillo, de cuarenta y seis años, que presentaba una grave herida por arma de fuego.

El Juzgado de guardia se constituyó en el Hospital y tomó declaración a Emilio, el cual manifestó que la lesión que sufría se la produjo en el referido pueblo, donde habita, un hermano suyo, que se llama Gabino en ocasión de hallarse el declarante en una taberna, donde entró el agresor y sin proferir palabra le disparó un tiro.

Parece que el origen del suceso son antiguos resentimientos familiares.

Muerte repentina

En su domicilio, calle de Francos Rodríguez, número 23, segundo, letra H, fué encontrada muerta Mercedes González.

Parece que la muerte fué natural.

Dos fallecimientos

En el Hospital de Carabanchel, donde fueron trasladados, han fallecido Antonio Pardo y Manuel Mata Aparicio, heridos con otros compañeros al derribar el viento la techumbre de un hangar, en la que trabajaban, en Carabanchel, suceso de que dimos cuenta ayer.

Los demás heridos mejoran lentamente.

Ha sido nombrado juez especial para entender en el asunto.

Por burlar lo dispuesto

Según comunicaron en el Ayuntamiento, al tenerse en éste noticia de que se introducía en Madrid carne procedente de otros Mataderos, sin guía del Consorcio, y sin que, por tanto, pudiera ser aforada, ordenó se encargara del servicio la Ronda especial de Abastos, formada por el brigada de Policía Urbana señor González y los guardias señores Moyano, Hipólito, Dolado y Jiménez.

En el día de ayer lograron detener a la camioneta número 22.094-M., conducida por don Marcelino Hernández, quien burlando la vivilancia de los vigilantes sanitarios trataba de introducir 338 kilos de carne de vaca dividida en diez cuartos, procedente de Carabanchel Alto, careciendo de guía del Consorcio y papeleta de aforo.

También fué detenido Andrés Montalvo, que acompañaba al conductor como ayudante.

La carne resultó ser de propiedad del primeramente citado, dejándose depositada en el Matadero.

Los detenidos fueron puestos a disposición del señor comisario del distrito de Palacio, el que formó el oportuno atestado, pasando las correspondientes diligencias, con los detenidos, al Juzgado de guardia.

OTROS SUCESOS

Juegos cortantes.—En la Casa de Socorro sucursal de la Inclusa fué asistido Paulino Oliva Pascual, de quince años, con domicilio en la calle de Marcelo Usera, 4. Padecía una herida en el pie derecho, que se produjo al caérsele un cuchillo, con el que jugaba.

Atropellos.—En la plaza de Castelar un tranvía del disco 4 atropelló a Isaac Ruiz Sanz, de veintiocho años, que vive en la calle de España, 11 (barrio de la Ventilla), y le causó lesiones de gravedad.

—Juana López Jiménez, de treinta y seis años, que habita en Trafalgar, 10, tercero, sufrió lesiones de pronóstico reservado al ser alcanzada en el paseo de Santa Engracia por el automóvil 34.468, que conducía Ciriaco García Vega.

Quemaduras.—Lino Pérez Martínez, de dos años, con domicilio en Isaac Peral, 1, entresuelo, sufrió quemaduras de pronóstico reservado al caerle encima un tazón con leche caliente.

Amenazas.—Jacinto Pinar García, de cincuenta y ocho años, con domicilio en Madera, 52, albañil, denunció a determinado grupo obrero, al que acusa de amenazas de muerte por sospechar que él, en unión de otro albañil apellidado Olalla, acompañaba a Quintín Sánchez cuando éste agredió al secretario de la Sociedad de Albañiles.

Envían un bote como si fuera una bomba

Hace unos días el general Riquelme recibió varios anónimos con amenazas. Anoche, cuando iban a cerrar el portal de su casa, llegó un demandadero de una agencia de transportes, el cual era portador de una caja. Esta mañana abrió el envío la esposa del general, y vió que encerraba otra metálica, con una mecha dentro. Se avisó a la Dirección general de Seguridad, que envió a varios agentes a recoger el envío.

Como por la tarde circuló insistentemente el rumor de que le habían enviado al general Riquelme una bomba, los informadores de la Dirección general de Seguridad visitaron al general Mola, quien dijo que se trataba únicamente de una broma, y les mostró la caja, que era un bote de bicarbonato, lleno de tierra y carbón, con un cable dentro. El bote estaba envuelto en algodón, e iba dentro de la otra caja.

La Policía hace pesquisas para dar con los autores de la broma.

LA VIDA EN MADRID

Los excursionistas del Touring Club

Los 50 turistas extranjeros que llegaron el lunes dedicaron el día de ayer a conocer Madrid, visitando sus principales monumentos y museos.

Por la tarde se celebró en su honor una recepción en el Ayuntamiento, hallándose presentes el alcalde y varios concejales.

De las personalidades extranjeras recordamos a las siguientes:

El ex presidente del Consejo M. Jaspar y señora. M. Duchaine (presidente de la Alliance Internationale), Pantors y señora, Campenhout y señora, Berayindecker y señora, Dewert y señora, Vebleeschouber, Martens, Narin y señora, Devis y señora, Bauffe, Decker y señora. Señores Baimbprige y señora; Church, Thompson, Morrison; Allen y señora; Zschauer, Kart Scrider (presidente del Touring Club Alemán), Weber, señora Wilker, Bohnestedt y señora, Deschauer, Suders y señora, Ervins y señora, Wahler, Schmidt, Jungren y señora, Lieischer, señora de Rupert y M. Glictemberg y Laudes, Caurat, presidente del Automóvil Club Alemán.

Monsieur Meillon, presidente del Touring Club Francés.

Pistoleri, presidente del Touring Club Italiano.

Poco antes de las siete se trasladaron a Palacio para visitar las principales dependencias. Fueron acompañados por don Carlos Creus, el señor Fernández de Córdoba y el conde de Bailén.

Hacia las ocho visitaron el local del Touring Club Español, donde se les obsequió con un vino de honor.

Allí se reunió el Comité internacional, tomando varios acuerdos interesantes. Los dos más importantes son los siguientes:

Admitir a Valencia en el calendario internacional de turismo.

Acordar la celebración en Madrid del Congreso internacional de 1932.

Anoche se les ofreció un banquete.

El programa de hoy comprende la visita a El Escorial.

Mañana saldrán para Toledo, siendo esperados en Sevilla el día 7.

Los alumnos de la Escuela de Comercio

Un periódico de la noche publicó ayer una nota de la Asociación de estudiantes mercantiles, en la que, después de hacer historia de la continua peregrinación de las enseñanzas de Comercio de un edificio a otro, se anuncia la huelga general hasta que se habilite un local adecuado para tales enseñanzas. Piden también los estudiantes la dimisión del director de la Escuela Superior de Comercio, don Antonio Sacristán y Zavala, y la devolución de los derechos de prácticas abonados obligatoriamente durante los años de 1929 y 1930.

Termina la nota diciendo que estas conclusiones han sido presentadas al Claustro de profesores y que en la mañana de ayer el director de la Escuela participó su dimisión a una Comisión de alumnos y a algunos catedráticos; que el subdirector también había presentado la dimisión y que los profesores habían elevado el escrito de los estudiantes a la superioridad, solicitando el cierre de la Escuela hasta una completa satisfacción.

Hemos visitado a don Antonio Sacristán, quien, después de lamentar la falta de un local adecuado para las enseñanzas mercantiles, nos hizo las siguientes manifestaciones:

"Cuando se hallaba la Escuela en la plaza de Santiago yo remití un oficio al ministerio de Instrucción pidiendo que se reconociera el edificio por un arquitecto, a propuesta del cual se desalojó el local y se trasladaron las enseñanzas a la Escuela de Artes y Oficios. Desde entonces no he cesado de realizar gestiones hasta conseguir que se concediera un crédito de más de un millón de pesetas destinado a la construcción de un edificio de nueva planta.

Por otro lado, no son literalmente exactas las conclusiones que los estudiantes presentaron al Claustro, conforme las ha publicado un periódico, ya que en esta referencia se contienen conceptos que en modo alguno hubiera tolerado la autoridad académica. Por otro lado, he de hacer constar que fui nombrado director, a propuesta unánime del Claustro, por figurar el primero en la terna correspondiente.

Tampoco es cierto que yo haya ofrecido a los estudiantes presentar la dimisión ni que la haya presentado el subdirector. He he limitado sencillamente a convocar al Claustro con el que he de cambiar impresiones y adoptar la determinación que proceda, y a trasladar la instancia de los estudiantes al subdirector para que siga los trámites reglamentarios."

Ayer por la mañana visitó el señor Sacristán al subsecretario de Instrucción pública, con quien mantuvo una larga conferencia sobre la actitud de los escolares.

También hemos hablado con un catedrático de la Escuela, quien nos dijo que le habían extrañado grandemente los conceptos que en la nota publicada se vertían en contra del señor Sacristán por tratarse de un catedrático que, tanto desde la cátedra, que desempeña desde hace más de veinte años, como desde el libro y la Prensa ha trabajado siempre por la Escuela de Comercio y por las enseñanzas mercantiles.

El hallazgo de un cuadro en el Hospital General

El presidente de la Diputación, señor Sáinz de los Terreros, confirmó ayer a los periodistas el hallazgo de un cuadro en una sala apartada del departamento de dementes del Hospital General.

El cuadro fué encontrado por el doctor Huertas, y tanto éste como el doctor Marañón y el arquitecto señor Hernández Briz, que examinaron detenidamente el lienzo, opinan que se trata de un Greco.

El señor Sáinz de los Terreros, a quien se le dió cuenta del hallazgo por teléfono, estuvo en el Hospital por la tarde, y su impresión coincide con la de los anteriores señores.

Ahora examinarán el cuadro varios peritos y, si afirman que es obra del Greco, se restaurará. La parte baja, sobre todo, está muy deteriorada; quizás por eso no logra verse la firma.

—No hay que decir—agregó el señor Sáinz de los Terreros—la satisfacción que para la Diputación sería el que se confirmase que es obra del pintor cretense.

El cuadro, que tiene 1,30 metros de alto por un metro de ancho, representa a San Jerónimo, desnudo, con un crucifijo en las manos y en estado de arrobamiento.

—El decano de los letrados de la Diputación provincial ha designado a los señores Martínez de Velasco y Llasera para que formen parte de la Comisión que ha de estudiar el proyecto de anexión de los pueblos próximos a Madrid.

Asociación de Padres de Familia

En la Junta general reglamentaria celebrada ayer por la A. C. de Padres de Familia, de Madrid, se abordaron diversos problemas de actualidad y se tomaron acuerdos concretos sobre futuras actuaciones.

Hicieron uso de la palabra los señores San Martín, general Mantilla, Mazas, Gil de Santibáñez, Arauz de Robles, Mañeru, Espinosa, Toledo, Portillo y otros.

La discusión giró sobre propaganda sectaria, solución del problema escolar, estudio de la reforma de enseñanza, carestía de los libros de texto y otros importantes extremos.

En nombre de la Junta contestaron el presidente, marqués de Huelves, y el secretario, señor Orfila.

La reunión se celebró con el mayor entusiasmo.

Monumento a Zurbarán

Por iniciativa del profesor de la Escuela de Comercio hispalense, don Enrique Real Magdalena, patrocinada por el Ateneo y Sociedad de Excursiones, y secundada por la colonia extremeña y por los escritores y artistas sevillanos, se va a erigir un monumento a Zurbarán en Sevilla y otro en Fuente de Cantos, cuna del artista.

La estatua está ya modelada por el escultor don Aurelio Cabrera, que no tardará en mandarla a la fundición.

Entre los numerosos donativos recibidos hasta la fecha, figuran los siguientes: Ayuntamiento de Badajoz, 500 pesetas; don Felipe Márquez, 500; Ayuntamiento de Puebla de Maestre, 150; Pabellón de Extremadura, 133; Ateneo Hispalense, 125; Ayuntamiento de Zafra, 100; Centro Mercantil de Sevilla, 100; Unión Gremial de Sevilla, 100; don Serafín y don Joaquín Alvarez Quintero, 100, y marqués de Solanda, 100.

Exposición nacional de Horticultura

La fecha de inauguración de la Primera Exposición Nacional de Horticultura, que estaba acordada para el día 6, se ha aplazado hasta el próximo sábado 8 de los corrientes, por causas de fuerza mayor.

Estadística demográfica

Según la estadística publicada por la Dirección general de Sanidad, durante la semana que terminó el 25 de octubre ocurrieron en las 103 poblaciones españolas de más de 20.000 habitantes, 2.900 nacimientos y 2.057 defunciones. Como en la estadística algunas poblaciones figuran con datos incompletos, las cifras anteriores son menores que la realidad.

Figura a la cabeza Madrid, con 373 nacimientos y 240 defunciones; siguen después Barcelona, con 354 y 238; Sevilla, 111 y 92; Valencia, 97 y 83; Murcia, 92 y 62; Málaga, 87 y 63, y Zaragoza, 82 y 48.

Boletín meteorológico

Estado general. — No es posible formarse idea exacta del tiempo reinante en el Atlántico Norte y en América por carencia de datos. En Europa reinan en general vientos moderados o fuertes producidos por el paso de la perturbación, que ayer se encontraba en el Atlántico y hoy se halla sobre Italia. Al Oeste de las Islas Británicas aparece otra depresión. Las altas presiones se hallan entre la Península Ibérica y el Sur de las Islas Azores. Llovió en el Norte de España, en el resto se registraron vientos moderados del cuarto cuadrante y algunas nubes. La temperatura ha descendido.

Ruta aérea a Barcelona.—Vientos flojos del cuarto cuadrante y cielo achubascado.

Lluvias recogidas ayer en España.—En Gijón, 5 mm.; Oviedo y Bilbao, 3; Pontevedra y Orense, 0,1; La Coruña, inapreciable.

Para hoy

Sociedad Económica Matritense.—7 t., don Faustino Prieto Pazos: "Bélgica, heroica y ejemplar".

Sociedad de Historia Natural.—Cinco y media tarde, sesión científica en el Museo de Ciencias.

Otras notas

Asociación de Inquilinos.—La Asociación de Vecinos-Inquilinos de Madrid ha solicitado del ministerio de Trabajo que se le ceda el importe de la cuota de inquilinato, unas 31.000 pesetas, para crear una escuela. También ha solicitado el cierre de los portales a las once, que funcionen los ascensores y el alumbrado de las escaleras durante la noche y organizar un curso de conferencias.

Centro Segoviano.—La suscripción abierta por el Centro Segoviano en beneficio de los labradores perjudicados por el pedrisco en la provincia de Segovia alcanza la suma de 1.942,55 pesetas. Continúa abierta la suscripción en el domicilio del Centro, carrera de San Jerónimo, 15, hasta el 10 del corriente.

Colegio de Practicantes.—Este Colegio celebrará Junta general en el "Montepío de Dependientes de Calzado", Augusto Figueroa, 31 y 33, a las diez de la noche, hoy, mañana y el día 8.

Cuadros. Galerías Ferreres. Echegaray, 27

SANTORAL Y CULTOS

DIA 5. Miércoles.—Stos. Zacarías, profeta; Isabel; Félix, pbro.; Eusebio, monje; Filoteo Domnino, Teótimo, Silvano, mártires; Magno, Fibicio, obps. La misa y oficio divino son de las Reliquias de los Santos de la Diócesis, con rito doble mayor y color encarnado.

A. Nocturna.—S. Juan de Sahagún y beata Micaela del Sacramento.

Ave María.—10, funerales por los congregantes difuntos; 12, misa, rosario y comida a 40 mujeres pobres, costeada por los Hijos de Mamolar.

40 Horas.—Parroquia de la Almudena.

Corte de María.—Peligros, en las Bernardas de la Piedad y Trinitarias; Asistencia, en la iglesia de S. Andrés de los Flamencos.

Parroquia de las Angustias.—7, misa perpetua por los bienhechores de la parroquia.

Parroquia de la Almudena (40 Horas). Novena a su Titular. 9,30, misa solemne con manifiesto; 5,30 t., Exposición, sermón P. Valdepares, O. P., predicador general, solemne reserva y salve cantada.

Parroquia del Buen Consejo.—7 a 11, misas cada media hora.

EJERCICIOS DEL MES DE ANIMAS

Parroquias.—S. Ginés: 10, misa de requiem; 5,30 t., ejercicio de Animas, sermón, señor Jaén, y responso.—S. José: 10, misa de requiem; 6 t., rosario, ejercicio, sermón, señor González Pareja, salmo y responso.—S. Marcos: 10, misa de requiem; 6 t., rosario de Animas, ejercicio y responso.—Sta. Bárbara; 9, misa de requiem; 5,30 t., rosario de difuntos, ejercicio, sermón, señor Barrutieta, responso y salmo.—Stos. Justo y Pástor; 6 t., rosario, sermón, señor Montero, ejercicio y responso.—Buen Consejo: 10,30, misa de requiem con vigilia y responso.

Iglesias.—Calatravas: 8,30, 9,30, 11,30 y 12, rosario de difuntos con ejercicio; 10 y 10,45, misas de requiem y responso; 6,30 t., estación, rosario, sermón, señor Benedicto; ejercicio, reserva y responso.—Cristo de la Salud: 8 y 12, rosario, con ejercicio a las 12; 9, 10 y 11, vigilia cantada, misa de requiem y responso; 6 t., corona de difuntos, sermón, señor Rodríguez Larios; ejercicio, lamento y responso.—Jerónimas del Corpus Christi: 5,30 t., ejercicio y responso solemne.—Ntra. Sra. de la Consolación: 5,30 t., estación, rosario, reserva, ejercicio y responso.—Agustinos Recoletos (P. de Vergara, 85): 9, misa y oficio de difuntos; 6, ejercicio del mes.—Santo Domingo el Real: 6 t., Exposición, ejercicio, bendición y responsos.

NOVENAS A LAS ANIMAS

Parroquias.—Concepción: 6 t., rosario de difuntos, ejercicio, sermón, señor Jiménez Lemaur; salmo y responso.—Covadonga: 5 t., rosario, sermón, ejercicio, salmo y responso.—S. Jerónimo: 8, misa de comunión; 4.30 t., rosario, sermón, padre Juan Echevarría, C. M. F.; ejercicio de ánimas y responso.—Ntra. Sra. del Pilar: 6 t., ejercicio y reserva.—Santiago: 6 t., rosario, sermón, señor Escudero; ejercicio, lamentos y responso.—Salvador: 6 t., rosario de difuntos, sermón, señor López Lumeña; ejercicio y responso.

Iglesias.—Buen Suceso: 10, misa cantada con responso; 6 t., rosario, sermón, señor Jaén; ejercicios, lamentos y responso.—S. Manuel y S. Benito: 10, misa de difuntos; 5 t., rosario, sermón padre García y reserva.—Sta. Isabel (Santa Isabel, 48): 6 t., ejercicio, sermón, señor Sanz de Diego; salmo y responso. Sta. Cristina (P. de Extremadura, 36): 5,30 t., rosario, ejercicio, sermón, señor Martínez Gutiérrez, y responso cantado.—Sta. María Magdalena: 6 t., rosario de difuntos, sermón, P. Barrio; meditación, cánticos y solemne responso.—S. Pedro el Real: 6 t., corona dolorosa, sermón, señor Torroba; ejercicio y responso.—Templo Nacional de Sta. Teresa (P. de España): 8,30, misa cantada y responso; 5,30 t., rosario, sermón, padre Evaristo de la V. del Carmen, C. D.; ejercicio y responso.

* * *

(Este periódico se publica con censura eclesiástica.)

REAL CINEMA
Todos los días gran éxito
EL PROFESOR DE MI MUJER
(Renacimiento Films-Cinaes)
película netamente española.

ALMORRANAS-VARICES
Curación científica, sin operar. DOCTOR MORENO MARTI. Honorarios después del alta. FUENCARRAL, 20. Teléfono 96801; de cinco a siete (antes, Sagasta, 4).

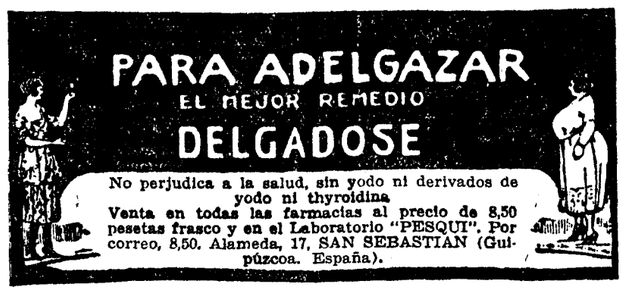

CASA ARYMA ORFEBRERIA Y PLATERIA FABRICACION PROPIA CARMEN, 28

HOY TERMINA LA ESTANCIA OFICIAL DE LOS PRINCIPES JAPONESES

Ayer visitaron varios Museos

Comida en la Legación japonesa en honor de la familia real

EL DIA 7 SALDRAN LOS PRINCIPES PARA LISBOA

A las diez, en automóvil y acompañados de sus altos séquitos español y japonés, salieron los príncipes de Takamatsu a visitar museos. Fué el primero el del Prado, que recorrieron muy detenidamente. Les ofrecieron sus respetos al llegar y marchar, y les acompañaron en la visita los ministros de Estado e Instrucción pública y el director del Museo, señor Alvarez de Sotomayor, entre otras personalidades.

De allí marcharon al Museo Naval, donde les cumplimentaron el ministro de Marina, el capitán general de la Armada y otras autoridades.

Por último visitaron la Armería Real.

Regresaron a Palacio poco antes de la hora del almuerzo, que fué íntimo con la Familia real, los respectivos séquitos y alto servicio del día.

En el Escorial

A las tres menos veinte, después del almuerzo, salieron para visitar El Escorial, los príncipes japoneses con sus dos séquitos. Les acompañaban el Rey y la infanta doña Beatriz.

A las cinco y media regresaban a Palacio, donde tomaron el te y de donde no salieron hasta marchar a la Legación de su país, para asistir a la comida que en su honor se daba.

* * *

EL ESCORIAL, 4.—Esta tarde a las tres y media llegaron el Rey, los príncipes de Takamatsu y la infanta Beatriz. El Rey venía en un automóvil con el Príncipe, en otro coche, la Princesa con la infanta doña Beatriz, y en varios "autos" el séquito.

En la puerta de Reyes, esperaban a las augustas personas las autoridades locales, con el alcalde, administrador del Real Patrimonio, coronel de Carabineros, prior del monasterio, rector de la Universidad y director del Colegio de Alfonso XIII, al frente. También estaban los alumnos del Colegio de María Cristina y del Real Colegio.

Los egregios visitantes vieron la basílica y bajaron al panteón de Reyes, donde los Príncipes depositaron una magnífica corona de flores naturales con sentida dedicatoria y lazos de los colores japoneses, ante la tumba de la reina María Cristina. El Rey agradeció mucho el rasgo de los Príncipes.

Después visitaron las salas capitulares, el coro y el palacio. Después subieron a la terraza de los religiosos y desde allí contemplaron el panorama de Madrid, que se divisa desde allí. Los príncipes vieron todo detalladamente e hicieron muchas preguntas sobre el histórico monasterio. A las 5,35 regresó la comitiva regia a Madrid. El Rey subió al coche, acompañando a la Princesa, y la infanta Beatriz sentó en otro coche a su izquierda al príncipe Takamatsu. Los augustos viajeros fueron despedidos con las mismas demostraciones de respeto que a la llegada, por todas las autoridades y vecindario, que se había agolpado a las puertas del monasterio.

Los Príncipes de Takamatsu, expresaron antes de su marcha su complacencia por la visita a este real sitio.

Comida en honor de la familia real

Por la noche, a las nueve y media, tuvo lugar la comida ofrecida por los Príncipes en la Legación de su país al Rey de España.

Ocuparon los asientos de la mesa a la derecha de la princesa Takamatsu: su majestad el Rey, señora de Carvia, marqués de Riscal, señora de Ochial y diplomático señor Dupuy de Loma, y a su izquierda, el ministro de Estado, duquesa de Vistahermosa, ministro del Japón, condesa de Campo Alegre y capitán de fragata señor Espinosa de los Monteros.

El príncipe Takamatsu sentaba a su derecha a la infanta Beatriz, duque de Miranda, marquesa de Riscal, duque de Vistahermosa y señora de Arci, y a su izquierda, la duquesa de Alba, ministro de Marina, señora de Otha, señor Takao Jamagata y conde de Artaza.

Las cabeceras de la mesa eran ocupadas por los señores Brai, Tsung Sakamoto, Iwakini Ischikawa y capitán de fragata Midzuro.

Durante la comida y la recepción que siguió, una orquesta formada por músicos de la banda de Alabarderos tocó escogidas piezas.

Todos los comensales lucían las condecoraciones que recientemente les han sido concedidas con motivo de esta visita; su majestad, la orden del Crisantemo; la Princesa japonesa, la banda de María Luisa, y el Príncipe, el collar de Carlos III.

La recepción

Poco después de las once empezaron a llegar las personas invitadas a la recepción.

Durante ésta la bellísima señorita Yoshiko Sato, primer premio del Conservatorio del Japón, acompañada por la señorita Sofía Alonso, primer premio del de Madrid, interpretó, vestida con traje de sociedad, escogidas canciones francesas y españolas, y luego, ataviada con un lindo traje de su país, bonitas coplas populares del Japón.

También el secretario de la Legación japonesa en Madrid, señor Kinta Arai, recitó magistralmente en nuestro idioma un trozo de "La vida es sueño", de Calderón, mereciendo, tanto como la señorita Sato, los máximos aplausos de la concurrencia.

Asistieron a la recepción, además de los invitados a la comida, la infanta doña María Luisa y los infantes don Jaime, don Fernando, don Luis Alfonso, don José Eugenio y don Alfonso de Orleáns.

También estaban con sus familias los embajadores de Argentina, Bélgica, Francia, Inglaterra y Portugal y ministros de Colombia, China, Ecuador, Noruega, Polonia, Suiza, Suecia y Santo Domingo y encargado de Negocios de China.

Consejeros de Alemania, Cuba, Chile y Portugal, secretarios de Alemania, señor Huffer, Colombia, señora de Lequerica. Cuba y señora de Arche, China, Estados Unidos y señora de Schoellikopf, Hungría, señor Mengele, Italia y condesa de La Posta, agregados de Portugal, señores vizconde de Bory da Silva y señor Mello Barreto, comercial y naval de Francia con sus señoras y muchísimos más.

Segundo introductor de embajadores, señor Landecho, duques de Sevilla y su hija Isabel.

Marquesas y marqueses de Coello de Portugal, Falces, Valdeiglesias, Torrelaguna, Tenorio, Torre Milaos, Hoyos y Morella; condesas y condes de Bailén, Fuente Blanca, Ruidoms, Albi, Valle de Suchil, Bárcenas, Vallellano, San Esteban de Cañongo, vizconde de Santa Clara de Anedillo.

Del Gobierno asistían los ministros de Economía y Trabajo; generales López Pozas; marqués de Bóveda de Limia y señora; señoras y señores de Peláez, Jaraba, Cuevas, Goicoechea, Fernández Alcalde, Landecho, Reverter, Bauer, Motojo, Cebrián, Prats, Spottorno, etc.; señoritas de Le Dieu, Beltrán de Lis, Ponte, Peláez, Calamarte, Linares Rivas, Brai, Urquijo, Morel y muchas más.

El Rey y sus hijos se retiraron a la una de la madrugada, a los acordes de la Marcha Real; después lo hicieron los Príncipes japoneses y a continuación el resto de la familia real.

El personal de la Legación en pleno, atendió a los invitados amabilísimamete, obsequiándolos con un espléndido refrigerio.

Hoy dan por terminada la estancia oficial y pasan a hospedarse en un hotel.

El día 8 en Lisboa

(De nuestro corresponsal)

LISBOA, 4.—Los príncipes japoneses son esperados en Lisboa para el día 8 del corriente. Se hospedarán en el Hotel Palacio Estoril. — Correia Marques.

DE SOCIEDAD

Santa Isabel

Hoy Santa Isabel, madre del Bautista, celebrarán sus días la duquesa viuda de Terranova, su hija la condesa de Cardona y su nieta la señorita de La Cierva.

Cacería

En la Veguilla de Mendizábal (Cuenca) se ha celebrado en los primeros días del mes una cacería en la que tomaron parte el marqués de Villabrágima, conde de Velayos y otros aristócratas.

Natalicio

Ha dado a luz un niño, después de sufrir una delicada operación quirúrgica, la bella señora de González de Gregorio (don Leoncio), nacida María Leticia Martí y Rodríguez de Castro. Al recién nacido se le ha impuesto en la pila bautismal el nombre de su padre.

Diplomática

El excelentísimo señor doctor don Enrique González Martínez, ministro de México en esta Corte, en compañía de su distinguida esposa, la señora de González Martínez, se encuentran desde ayer en Madrid de regreso de su viaje a Lisboa.

Enfermos

En París ha sido operada recientemente la condesa de San Esteban de Cañongo, quien, muy mejorada, se ha trasladado a Dieppe con una de sus hijas.

—También se encuentra enferma, aunque por fortuna ya mejorada, la marquesa de Urquijo.

Viajeros

De San Juan de Luz a París, los marqueses de la Torre.

—De Oviedo a Barcelona, los marqueses de la Vega de Anzo.

—De Sevilla a Navalperal (Cáceres) los duques de Peñaranda.

—De Bilbao a San Sebastián, la duquesa de la Conquista.

—Se halla en Aguas de Busot el conde de Casa Rojas.

—De Abalos a Vitoria, el marqués de Legarda.

—De Cádiz a Córdoba, la condesa viuda de Hornachuelos.

—De París a Oviedo, la marquesa de Aledo y sus hijos.

—Está en Córdoba el marqués de los Castellones, y en Vitoria, la condesa de Catres.

Han llegado de...

Asturias, la condesa de la Vega del Sella y su hija Pachaca; Bilbao, los duques de Cubas; Granada, los duques de San Pedro de Galatino; Hendaya, los marqueses de Valdesevilla; Málaga, los marqueses de Pelayo; Murcia, el marqués de Villamantilla de Perales; París, la duquesa de Dúrcal y la condesa de Gavia; San Sebastián, los duques de Béjar, de Torrelodones, el conde de Montenuevo, y de Vidiago, el conde del Valle de Penduelas.

Han regresado

De Avila, doña Mercedes Cavanillas; de Collado Villalba, doña Carmen González; de Castro Urdiales, don Pablo Marina; de Dalias, don Francisco Enrique Maldonado; de El Escorial, doña Rosario Torreño; de Miraflores de la Sierra, doña Amalia Fortún; de París, doña Emilia Fernández de Villavicencio; de Penatouro, doña Angela Zulueta; de Quesada, doña María Lara; de Rueda, don Antonio Rodríguez; de San Sebastián, don Sebastián Mocorva; de Sarriá, don Jesús Pérez Batallón; de Torrelodones, don Luis Carmona Terrón; de Villalba, la señora viuda de Goyarre, y de Zumárraga, la señora viuda de Itarte.

De Alameda de la Sagra, don Antonio González Martín; de Aguilar, don Antonio Gutiérrez de Salamanca; de Astillero, la señora viuda de Huidobro; de Albujón, doña Victorina López; de Burgos, doña Julia Domingo; de El Escorial, doña Ester López Valencia y don Manuel Igual; de Guernica, don Antonino Herranz y Cáceres; de Lequeitio, don Pascual Algorta; de Los Molinos, don Gregorio Chávarri Romero; de Rubianes, don Ignacio de Urcola; de Serracines, don Juan Aldeanueva; de Salduero, don Jesús Isturiz; de Suances, don José Lillo y Sanz; de San Sebastián, don José José Alonso; de Villarcayo, doña Teresa Manuel Ormazabal; de Torrelodones, don José Alonso; de Villarcayo, doña Teresa Cano; de Valdemoro, doña Julia Garrido y de Villasana, doña Felisa Ortiz Conde.

El conde del Cadagua

A los setenta y un años de edad ha fallecido en esta Corte el diplomático don Pedro Careaga de la Quintana, conde del Cadagua, persona estimadísima de la buena sociedad madrileña. El entierro se verificará mañana 6, a las tres y media de la tarde, desde la casa mortuoria, Núñez de Balboa, 74, al cementerio de Nuestra Señora de la Almudena.

Acompañamos en su justo dolor a los familiares del ilustre finado.

Fallecimientos

Ayer ha fallecido don Francisco Gómez Ruiz, médico muy apreciado en Madrid. El entierro se verificará hoy, a las cuatro de la tarde, desde la calle de la Loma, 6, al cementerio de la Almudena.

—También ha fallecido en Azpeitia doña María de la Asunción Alvarez y Munguía, viuda del ex coronel de Ingenieros don Federico Vázquez Landa, el día 24 del octubre pasado.

A los respectivos familiares de los finados acompañamos en su dolor.

—De Las Arenas y de su finca El Regajal (Aranjuez), los señores de Aleixandre (don Agustín).

RADIOTELEFONIA

Programas para el día 5:

MADRID.—Unión Radio (E. A. J. 7, 424 metros).—De 8 a 9, "La Palabra".—11,45, Sintonía. Calendario astronómico. Santoral. Recetas culinarias.—12, Campanadas. Noticias. Bolsa. Bolsa de trabajo.—12,15, Señales horarias.—14, Campanadas. Señales horarias. Cambios de moneda. Concierto. Boletín meteorológico. Información teatral.—15,25, Noticias. Cambios de moneda. 19, Campanadas. Bolsa. "La mujer". Música de baile.—20,25, Noticias.—22, Campanadas. Señales horarias. Bolsa. Concierto de Banda.—24, Campanadas. Noticias. Música de baile.—0,30, Cierre.

Radio España (E. A. J. 2, 424 metros).—De 17 a 19: Concierto de Orquesta. Canciones. Cotizaciones de Bolsa. Recital poético. Noticias de Prensa. Música de baile. Cierre.

SE REUNE LA PONENCIA DE CONSORCIOS

Se dirigirá una carta a todos los concejales para que informen sobre el régimen que ha de sustituir a aquélos. Parece que hay tendencia a municipalizar la elaboración de subproductos.

AYER FUE ENTREGADO EL EXPEDIENTE SOBRE TAXIMETROS

El expediente sobre los "taxis"

El concejal instructor del expediente a que dió lugar la denuncia formulada sobre la existencia de 165 automóviles taxímetros que circulaban sin la documentación legal, ha dado por concluso su trabajo. Ha pasado ya al alcalde el expediente y sus líneas generales puede encontrarlas el lector en esta misma sección.

En torno de este asunto se ha desencadenado una campaña absolutamente intempestiva. Luchaban en ella los más encontrados intereses y los más exacerbados personalismos; había, por otra parte, un juez instructor, sobre quien inevitablemente tenía que ejercer una fuerza coactiva toda presión externa. Por ello, hemos callado hasta ahora. Sustanciado ya el expediente, y aun cuando todavía no lo conocemos en detalle, creemos oportunas unas breves apostillas a él.

Tenemos que declarar que no nos puede convencer la conclusión de sobreseimiento que en el expediente se formula. Que se han producido anomalías, y anomalías de cierta gravedad, es incuestionable: lo dicen, entre otros hechos, el de los automóviles de patente particular que se dedicaban al servicio público y el de aquellos otros que circulaban sin licencia ni patente, aunque las tuviesen solicitadas o en trámite de sustitución del titular. Que de todas estas anomalías se han deducido responsabilidades que convendría concretar y sancionar, es también evidente. Y es lo que no se ha hecho.

Más razonable y justa nos parece la petición de que, a la instalación del aparato taxímetro y a la concesión de la patente nacional, debe preceder la de la licencia municipal. Porque sólo a la falta de unidad de criterio, a la carencia de un organismo centralizador, se ha debido la aparición en la ciudad de los llamados "automóviles corsarios".

Pero, después de haber seguido toda la tramitación del expediente, lo que, a nuestro juicio, se impone con urgencia inaplazable, es la separación de la función técnica, reguladora del tráfico, de la propiamente fiscalizadora. Hoy ambas funciones están centralizadas en la Dirección del Tráfico, que dicta disposiciones para regular la circulación, persigue las infracciones, expide las licencias municipales, retira los coches que faltan a Reglamentos y Ordenanzas, y, en una palabra, goza de facultades que, por su incompatibilidad, debieran estar perfectamente diferenciadas. La centralización de ambas funciones—la fiscal y la técnica—puede ocasionar graves abusos, sin que ello sea afirmar que ya los haya habido. Por lo menos, puede despertar en los directamente interesados recelos y suspicacias de innegable justificación. Y el Ayuntamiento debe ser el primer interesado en que ni se produzcan tales recelos ni se dé ocasión para posibles abusos de autoridad.

Se reúne la ponencia de Consorcios

La ponencia municipal encargada de redactar el proyecto de régimen de abastecimiento de pan y carne con el que se haya de sustituir en su día el de Consorcios ha celebrado su primera reunión. Asistieron solamente los señores García Cortés y Noguera, ya que el señor Alvarez Herrero se excusó por su delicado estado de salud. Parece, sin embargo, que la minoría socialista tiene el marcado propósito de abstenerse en cierto modo en la redacción de dicho proyecto, al menos por lo que a la carne se refiere.

Los ponentes tuvieron un largo cambio de impresiones sobre las bases generales del sistema que deberá sustituir al Consorcio de Expendedores de Carne. Se acordó dirigir a todos los concejales madrileños una carta rogandoles que antes del sábado formulen por escrito las iniciativas, sugerencias u observaciones que crean convenientes introducir, a su juicio, en el nuevo régimen de abasto. Fué acordado asimismo dirigir otra carta a cada uno de los tablajeros que constituyen el Consorcio preguntándoles si, en lo que respecta a la venta de los subproductos, prefieren un sistema de libertad o la municipalización parcial.

Por lo que atañe a la transformación y elaboración de los subproductos mencionados es criterio de los ponentes llegar a una municipalización completa. No así en cuanto a su venta; de aquí la consulta dirigida a los tablajeros. Sin embargo, el Municipio montará un servicio propio para que lo utilicen los ganaderos o tablajeros que no quieran realizar las operaciones de venta por cuenta propia.

El próximo jueves volverá a unirse la ponencia, y es deseo suyo tener resuelto para los primeros días de la semana entrante lo que se relaciona con el abastecimiento de carne. Inmediatamente pasará su propuesta a examen de la Comisión Permanente, para que pueda dictaminar en última instancia el Pleno hacia el 20 ó 25 del actual.

El expediente de "taxis" en la Alcaldía

Si bien con carácter extraoficioso, ayer se hicieron públicos en el Patio de Cristales algunos de los extremos del expediente instruido por el concejal señor Soler en el asunto de los automóviles taxímetros que circulan sin la documentación que las Leyes exigen. Dichos extremos coinciden con las líneas generales que ayer anticipamos.

Parece ser que el concejal instructor solicita de la Alcaldía, a quien ayer hizo entrega del documento, el sobreseimiento, por no encontrar culpabilidad probada para nadie.

En la relación de coches carentes de documentación que facilitaron los denunciantes, se añade, figuran 165, de los cuales 47 tenían ya solicitada la patente nacional, 56 están provistos de patente particular, 17 tenían licencia municipal, 4 la tenían concedida, pero aún no la habían recogido sus propietarios, 19 estaban en trámites de sustitución de los nombres de sus respectivos titulares y 10 tenían la numeración repetida. Faltan, pues, informes sobre los doce taxímetros restantes.

Que no ha habido descuido, por parte de la Dirección del Tráfico, en la persecución de los infractores lo dice el hecho de que, en lo que va de año, han sido impuestas nueve denuncias por infracciones de las Ordenanzas y Reglamentos; de ellas, 436 han sido formuladas por carencia de patente nacional o de licencia municipal. Como consecuencia de estas 436 denuncias últimas, se han cobrado, por vía de apremio, unas catorce mil pesetas.

El presidente de la Sociedad Madrileña de Propietarios de Taxímetros, prosigue, según nuestro informante, el expediente, ha reconocido que la Dirección del Tráfico no puede conceder licencias, ni las ha concedido. A juicio del juez instructor, las anomalías producidas han tenido por causa inmediata la de que la provisión de aparatos de relojería, patentes nacionales, licencias, etc., está diseminada en otros tantos organismos oficiales independientes. Solicita, en consecuencia, que el Ayuntamiento recabe para sí la facultad de centralizar todo lo que hace referencia a los automóviles taxímetros dentro del término municipal, de modo que no sea provisto ningún "taxi" de aparato, patente, etc., en tanto no se la haya despachado la licencia municipal.

Finalmente, se añade que, en lo que respecta a la limitación de "taxis" autorizados para circular, cuando el Ayuntamiento adoptó el acuerdo limitatorio no se fijó el número de los coches limitados.

La prolongación de la Castellana

Ha quedado constituída la Comisión madrileña que, con la representación de los Ayuntamientos de Fuencarral y Chamartín de la Rosa, ha de proceder a la demarcación, deslinde y amojonamiento de dichos tres términos municipales, respectivamente, para determinar la superficie de los dos últimos que han de ser incorporados al de Madrid para llevar a cabo las obras de prolongación del paseo de la Castellana.

Dicha Comisión ha quedado integrada por el alcalde presidente, marqués de Hoyos, los concejales don Antonio Pelegrín, don Genaro Marcos y don Francisco Silva, el arquitecto municipal don Bernardo Giner de los Ríos y el secretario general de la Corporación, don Mariano Berdejo.

Una nota de los expendedores de pan

Suscrita por varios expendedores de pan hemos recibido una extensa nota de contestación a la del concejal delegado dimisionario de Abastos, don Aurelio Regúlez, que, por su mucha extensión, no podemos publicar íntegra.

Protestan del dictado (desconsiderado, dicen) de revendedores con que les califica el señor Regúlez. "Los expendedores de pan—agregan—no son revendedores: son comerciantes en la venta de este artículo y, como tales, pagan un canon global de 200.000 pesetas de contribución a la Hacienda; igualmente, y por el mismo concepto, contribuyen, a los efectos de arbitrios, al Ayuntamiento, Diputación, etc., etc. ¿De dónde deduce, pues, el señor Regúlez que un despacho de pan es un puesto de reventa?"

Pasa después la nota a examinar la actuación del Consorcio de la Panadería, y dice:

"El señor Regúlez, ex delegado de Abastos, dice, con manifiesta injusticia y error, que el aumento de establecimientos de venta de pan (no puestos de reventa, como él dice) perjudica al público, cuando es todo lo contrario: el aumento y la abundancia de establecimientos no perjudica al público; será perjuicio, eso sí, aunque relativo, para los establecimientos similares; pero en cambio será de gran ventaja para el público y de notorio beneficio para la Hacienda pública por el aumento de cuotas de contribución que ello significa.

Lo que sí es perjuicio para el público en

Información Comercial y Financiera

INTERIOR 4 POR 100. — Serie F (69,85), 69,90; E (70), 69,90; D (70,40), 70,50; C (70,80), 70,75; B (71), 71,25; A (71), 71,25; G y H (70), 70,50.

EXTERIOR 4 POR 100.—Serie E (81,35), 81,55; B, 83,30; A, 83,30; G y H, 82.

AMORTIZABLE 4 POR 100.—Serie E, 74; D, 74; C (74), 74; B (74), 74; A (74), 74.

AMORTIZABLE 5 POR 100.—Serie C (91,50), 91; B (91,50), 91; A (91,50), 91.

5 POR 100, 1917.—Serie C (86,10), 86; B (86,50), 86,40; A (86,50), 86,40.

5 POR 100, 1926.—Serie B (99,75), 99,75; A (99,75), 99,75.

5 POR 100, 1927, LIBRE.—Serie F, 99,95; E (100), 100; D (100), 100; C (100), 100; B (100), 100; A (100), 100.

5 POR 100, 1927, CON IMPUESTOS.—Serie C (84,50), 84,45; B (84,50), 84,45; A (84,50), 84,50.

3 POR 100, 1928.—Serie F (68,40), 68,75; E (68,40), 68,75; D, 68,75; C (68,50), 68,75; B (68,50), 68,75; A (69), 68,75.

4 POR 100, 1928.—Serie C (88,25), 88; B (88,25), 88; A (88,25), 88.

4,50 POR 100, 1928.—Serie C (90,50), 90,50; B (90,50), 90,50; A (90,50), 90,50.

5 POR 100, 1929.—Serie D, 99,60; C (99,75), 99,70; B (99,80), 99,60; A (100), 100.

BONOS ORO.—Serie A (156), 154.

FERROVIARIA 5 POR 100.—Serie A (98.25), 98,50; B, 98,50; C (98), 98,50.

4,50 POR 100, EM. 1929.—Serie A (88,15), 88,15; B (88,15), 88,15.

DEUDA MUNICIPAL.—Madrid Expropiación, 1909, 5 por 100 (96), 96; Deudas y Obras, 4 y medio (91), 91; Ensanche, 1915, 4 y medio (94), 94; Mejoras, 1923, 5 y medio por 100 (92), 92,50; Ayuntamiento Sevilla (93,25), 93,25.

VALORES CON GARANTIA DEL ESTADO.—Confederación Ebro, 6 por 100, 100,50; Trasatlántica, emisión 1928, 82,50; Tánger-Fez (101), 100,75.

CEDULAS Y BONOS.—Banco Hipotecario, 4 por 100 (93), 93; ídem íd. 5 por 100 (97,70), 97,70; ídem íd. 6 por 100 (109,10), 109,15; ídem 5,50 por 100 (102) 102; Crédito Local, 6 por 100 (97,35), 97,50; Crédito Interprovincial (82,25), 82,75.

VALORES PUBLICOS EXTRANJEROS.—Cédulas argentinas (3,04), 3,10; Empréstito Argentino (101), 101.

ACCIONES.—Banco de España (595) 595; Hipotecario (450), 450; Central (104), 104; Español de Crédito (430), 430; fin de mes, 432; Hispano Americano (245) 246; Río de la Plata (196), 195; Previsores (112), 113; 25 pesetas, 110; Guadalquivir, acciones (180), 181; Electra, A (185), 185; Tudor (150), 150; Santillana, 140; Chade A B C, fin mes (640), 638; Alberche, ordinarias (108), 108; Sevillana (156), 155; Unión Eléctrica Madrileña (175), 175; Telefónica, preferentes (108,15) 108,15; ídem, ordinarias, (142), 141,50; Felguera (100,25), 100,25; Los Guindos (118,50), 118; Tabacos (231), 231; Petróleos (119), 119; U. Fénix (483), 483; "Metro" Alfonso XIII (185), 185; M. Z. A. contado (515), 514; ídem, fin corriente (515) 514; Norte, contado (556), 554; ídem, fin corriente (556), 554; Madrileña de Tranvías (121), 121,50; Alcoholera, 130; Azucarera Española, ordinarias (77,25), 76,25; ídem íd., fin corriente (77), 76,25; Explosivos, contado (1.020), 1.020; ídem, fin corriente (1.022), 1.021; alza, 1.032; Petrolillos (54,50), 55.25; fin mes (55), 55,50; fundador (63), 63.

OBLIGACIONES. — Chade (102,80), 102,85; ídem bonos, 130; U. E. Madrileña 6 por 100, 105; Minas Rif, A, 100; F. Mieres (98,50), 98,25; Ponferrada (91), 91; Telefónica (95,75), 95,75; Sevillana, novena (103), 102,75; Transatlántica 1920 (93,25), 93,25; Azucareras estampilladas, 80; ídem preferentes, 92,50; Norte 3 por 100, primera (70,50), 70,50; ídem id., quinta (70,50), 70,50; Asturias, segunda, 70; ídem, tercera, 70; Alsasua, 86,50; Norte 6 por 100 (103,35), 103,35; M. Z. A., primera, 335; Metropolitano, B, 93,50; Peñarroya 6 por 100 (101,25), 101,50.

Moneda	Día 3	Día 4
Francos	de 35,25 a 35,15	De 35,05 a 34,95
Libras...	" 43,60 a 43,50	" 43,40 a 43,30
Dólares.	" 8,97 a 8,95	" 8,93 a 8,91
Suizos	174,20	 173,40
Liras	47	 46,75
Belgas	125,10	 124,55
Marcos	2,1375	 2,13

BOLSIN DE LA MAÑANA

Explosivos, 1.022; en alza, 1.037; Chades, 642-40; Nortes, 552-54; Alicantes, 512-14; libras, 43,30.

BOLSIN DE LA TARDE

Chade, 638; Explosivos, 1.023.

BOLSA DE BARCELONA
(Bolsín)

Nortes, 110,95; Alicantes, 102,85; Banco de Cataluña, 116; Hulleras, 125,25; Explosivos, 205; Riotinto, 114,50; Banco Colonial, 113,65; Filipinas, 413; Credit y Docks, 25,25; Petróleos, 10,95; Chades, 641; Aguas Barcelona, 215,75; Montserrat, 88.

* * *

BARCELONA, 4.—Francos, de 34,15 a 35,05; libras, de 43,30 a 43,40; dólares, de 8,91 a 8,935; liras, 46,75; francos belgas, 124,55; suizos, 173,40; marcos, 2,13.

Nortes, 110,15; Alicantes, 102,75; Andaluces, 46; Rif, 113; Hulleras, 122,50; Filipinas, 414; Colonial, 114; Banco de Cataluña, 116; Aguas, 216,50; Azucareras, 77; Chades, 636; Tranvías, 109,50; Montserrat, 87; Petróleos, 10,95; Ford, 215.

Algodones: Liverpool.—Disponible, 6,38; enero, 6,15; marzo, 6,27; mayo, 6,37; julio, 6,47.

BOLSA DE BILBAO

Bilbao, 2.245; Vizcaya, 1.890; ídem B., 472,50; Norte, 554; Robla, 702,50; Viesgo, sin cupón, 750; Hidro. Ibérica, 880; Sevillana, 155; Vascongada, 420; Nervión, 725; S. Mediterránea, 105,25; Explosivos, 1.020; Papelera, 208.

BOLSA DE PARIS

Pesetas, 285; liras, 133,40; libras, 123,185; francos suizos, 494,55; dólares, 25,485; florines, 10,2575.

* * *

PARIS, 4.—Fondos del Estado francés: 3 por 100 perpetuo, 85,80; 3 por 100 Amortizable, 89,25; valores al contado y a plazo: Banco de Francia, 20.200; Crédit Lyonnais, 2.660; Société Générale, 1.630; París-Lyón-Mediterráneo, 1.580; Midi, 1.220; Orleáns, 1.400; Electricité del Sena Priorite, 720; Thompson Houston, 641; Minas Courrières, 1.220; Peñarroya, 424; Kulmann (Establecimientos), 705; caucho de Indochina, 460; Pathé Cinema (capital), 167; fondos extranjeros: Russe consolidado al 4 por 100, primera serie y segunda serie, 4,04: Banco Nacional de Méjico, 375; valores extranjeros: Wagon Lits, 379; Riotinto, 3.850; Lautaro Nitrato, 380; Petrocina (Compañía Petróleos), 500; Royal Dutch, 3.450; Minas Tharsis, 439; Seguros L'Abeille (accidentes), 2.850; Fénix (vida), 1.125; minas de metales: Aguilas, 185; Eastman, 2.350; Piritas de Huelva, 2.720; minas de Segre, 161; Trasatlántica, 150.

Cotizaciones de productos agrícolas a plazo

(Servicio especial para EL DEBATE facilitado por la Casa Dorca & Feliu Mayor, 4, Madrid. Teléfono 95254)

	Cierre precedente	Día 4 Apt.ª	Día 4 Cierre
TRIGOS			
Winnipeg			
Diciembre	69 1/4	69 1/8	68 5/8
Mayo	75 1/4	75 1/4	74 3/4
Liverpool			
Diciembre	5-7-1/2	5-6-1/2	5-6-7/8
Marzo	5-7-5/8	5-6-1/2	5-6-6/8
CAFE			
El Havre			
Diciembre	231,25	227,50	228,00
Marzo	201,25	199,50	200,00
Mayo	194,00		193,00
CAUCHO			
Londres			
Enero-Marzo	4 3/8		4 5/16
Abril-junio	4 1/2		4 7/16
Julio-Septbre.	4 5/8		4 9/16
ALGODON			
Liverpool			
Enero	6,15	6,14	6,10
Marzo	6,27	6,26	6,22
Mayo	6,37	6,36	6,32
Julio	6,46	6,46	6,42
LACA			
Londres			
Diciembre	78/6		82/6
AZUCAR			
Londres			
Diciembre	8-0-0	8-3-3/4	8-3-0
Marzo	8-3-0	8-6-3/4	8-3-3/4

BOLSA DE LONDRES

Pesetas, 43,28; francos, 123,77; dólares, 4,8563; *belgas, 34,84; francos suizos, 25,03*; florines, 12,0682; liras, 92,795; marcos, 20,3887; coronas danesas, 18,1612; pesos argentinos, 38,87.

* * *

(Cotizaciones del cierre del día 4)

Pesetas, 43,25; francos, 123,775; dólares, 4,85 2/32; belgas, 34,84; francos suizos, 25,03; florines, 12,065; liras, 92,795; marcos 20,39; coronas suecas, 18,105; ídem danesas, 18,16; ídem noruegas, 18,16; chelines austriacos, 34,455; coronas checas, 163,75; marcos finlandeses, 193; escudos portugueses, 108,25; dracmas, 375; lei, 8,8; milreis, 4 7/8; pesos *argentinos, 38 7/8; Bombay, 1 chelín 5 pe*niques 25/32; Changai, 1 chelín 7,25 peniques; Hongkong, 1 chelín 3,5 peniques; Yokohama, 2 chelines 0 peniques 7/32.

BOLSA DE BERLIN

(Cotizaciones del cierre del día 4)

Pesetas, 47,15; dólares, 4,1985; libras, 20,387; francos franceses, 16,47; ídem suizos, 81,44; coronas checas, 12,449; chelines austriacos, 59,135; liras, 21,965; peso argentino, 1,453; ídem uruguayo, 3,34; Deutsche und Disconto 110,25; Dresdner, 110; Dranatbank, 146; Commerzbank, 114; Reichsbank, 228,62; Nordlloyd, 73,50; Hapag, 73,12; A. E. G., 115,62; Siemenshalske, 178; Schukert, 132,12; Chade, 296,75; Bemberg, 68,75; Glanzstoff, 97,50; Aku, 66,75; Igfarben, 140,12; Polyphon, 148; Svenska, 280; Hamburgsned, 158,50.

BOLSA DE ESTOCOLMO

(Cotizaciones del cierre del día 4)

Dólares, 3,73; libras, 18,10 3/4; francos, 14,66; marcos, 88,82 1/2; belgas, 52; florines, 150,10; coronas danesas, 99,72 1/2; ídem noruegas, 99,72 1/2; marcos finlandeses, 9,39; liras, 19,54.

NOTAS INFORMATIVAS

Por la mañana se realizó normalmente la liquidación correspondiente al pasado mes. Por esta causa, no se realizaron apenas operaciones en el Banco de España. Los Explosivos se hicieron a los mismos cambios anteriores de 1.022 a fin mes y 1.032 en alza a este plazo. Los ferrocarriles comenzaron flojos, a 552 los Nortes y a 512 los Alicantes, para luego reaccionar un poco y terminar a 554 y 514, respectivamente. La Chade, por el contrario, comenzó animada a 642 y terminó después más floja a 640.

En la reunión de la tarde hubo escasez de mercado para todos los valores. Los Fondos públicos registran modificaciones *en los dos sentidos*, y en valores industriales apenas hay modificaciones de precios. La moneda extranjera ha estado más floja durante todo el día. El primer cambio recibido de Londres fué de 43,43; luego los cambios recibidos del mercado inglés fueron más favorables para la peseta, hasta llegar a las cinco de la tarde a 43,28. A las cinco y media se recibió el de 43,27.

El Interior está irregular, con abandono de 10 céntimos en algunas series y mejora de 10 a 50 en otras; el Exterior gana 20 céntimos, y un cuartillo el 3 por 100 de 1928. Repiten sus cursos el amortizable antiguo al 4 por 100, y el libre de 1927 y las restantes Deudas tienen pérdidas que llegan a ser de dos cuartillos en el amortizable viejo al 5 por 100. Los bonos oro retroceden dos puntos, y en los valores municipales hay mejora de dos cuartillos en el empréstito de Mejoras Urbanas.

Las cédulas interprovinciales del Crédito Local mejoran medio entero, 15 céntimos las al 6 por 100 del mismo establecimiento y 5 las al 6 por 100 del Hipotecario.

En el corro de bancos, ganan un entero Hispano Americano y Previsores, pierde otro Río de la Plata y repiten los de España, Hipotecario y Español de Crédito.

En el corro eléctrico mejora un punto Guadalquivir, cede otro Sevillana, y la Chade, que está irregular, cede dos puntos, influida por los cambios que se reciben de Barcelona. No hay novedad para Electras, Unión Eléctrica y Alberches. Las preferentes de la Telefónica repiten y pierden medio punto las ordinarias.

"Metro" repite a 185; Alicantes pierden un punto y dos los Nortes. Las ordinarias de la Azucarera ceden un entero para contado y tres cuartillos a fin de mes, y los Petrolillos se animan y mejoran tres cuartos al contado y dos a fin de mes.

Los Explosivos siguen encalmados al mismo cambio, para contado una peseta, más baratos a fin mes, y a 1.032 en alza.

VALORES COTIZADOS A MAS DE UN CAMBIO

5 por 100, 1927, sin impuesto, 100, 99,95 y 100; Telefónica, ordinarias, 108-8,15; Norte, 555-54; fin mes, 554,50-54; Madrileña de Tranvías, 121,75-50; Azucarera, ordinarias, 76,50-25; fin corriente, 76,50-25; Chade, fin mes, 639-38; Explosivos, fin mes, 1.020-21.

Reunión del Consejo del Banco

Ayer por la mañana se reunió el Consejo de Administración del Banco de España, en sesión ordinaria, aplazada desde el lunes. La Comisión encargada de entrevistarse con el ministro de Hacienda dió cuenta de la última entrevista celebrada, en el transcurso de la cual se ultimaron los detalles de la colaboración que ha de prestar el Banco al ministerio de Hacienda, en el orden monetario. El Consejo dió su conformidad a esta colaboración, y se mostró decidido a secundar las instrucciones que reciba del ministro. Después se trataron otros asuntos de orden interior del Banco.

El gobernador del Banco de España señor Bas, al dar cuenta de la reunión a los periodistas, se negó a hacer ninguna otra declaración respecto a la reunión y a la visita al ministro de Hacienda.

* * *

El señor Bas ha dirigido una carta a todos los jefes de servicios y de sucursales del Banco, en la que les comunica el propósito de formar un Centro de estudios económicos. Para pasar a este servicio será condición indispensable la de conocer un idioma a la perfección, por lo menos. Además de los funcionarios del Banco que sean adscritos al servicio, formarán parte del Centro de estudios económicos todas aquellas personas que por sus conocimientos se juzgue conveniente que participen en los trabajos que ha de realizar.

Impresión en Berlín

NAUEN, 4.—La Bolsa empezó hoy débil, pero después se animó y el cierre fué más alto en general que ayer.

El gobernador del Banco de Francia en Berlín

BERLIN, 4.—Ha llegado Moret, gobernador del Banco de Francia, para visitar a Luther, director de la Reichsbank.

Entierro del secretario de la Sociedad de Albañiles

A las dos y media de la tarde partió del Depósito judicial el entierro de Luis Fernández, secretario de la Sociedad El Trabajo. Presidian el duelo, con el hijo del finado, Luis Fernández, Besteiro, Cordero, Largo Caballero, Saborit, Ovejero, Oliva y De Gracia. En la comitiva figuraban representaciones de la Unión General de Trabajadores, Partido Socialista, directiva de la Sociedad de albañiles y delegados de otros ramos.

El féretro iba en una carroza tirada por cuatro caballos y estaba cubierto con la bandera socialista, el estandarte de la Sociedad y una corona. Detrás marchaban dos automóviles con 60 coronas, aproximadamente, dedicadas por las Sociedades afiliadas a la Casa del Pueblo, U. G. de T., etc.

Abrían marcha cinco guardias de Policía urbana a caballo y cerraban la comitiva otros cinco. Guardaban el orden guardias de Policía urbana y delegados de la Sociedad.

A las cinco menos veinte llegó al cementerio civil el cortejo fúnebre. El director de Tráfico señor Abarca dirigió personalmente la organización de la comitiva ayudado por 200 delegados de la Casa del Pueblo.

Frente a la puerta del cementerio, Besteiro, subido en una mesa, dirigió la palabra a los asistentes al acto. Recomendó que los obreros guardasen el mayor orden al desfilar ante el cadáver. Dió las gracias en nombre de la U. G. de T., a todos por su asistencia al acto, y dijo que allí había enterrados tres albañiles muertos en circunstancias análogas, y todos víctimas de la pasión. Habló de los enemigos del partido socialista y dijo que el ideal socialista imperará a pesar de todo. Exhortó a los reunidos a seguir luchando por la prosperidad del partido, y terminó con palabras de elogio para el finado.

Los concurrentes al acto desfilaron ante el féretro, y acto seguido se verificó el sepelio, sin incidentes.

Un incidente

Al pasar la comitiva por la plaza de Manuel Becerra con dirección al cementerio, se desarrolló un incidente por una confusión. Cuando cruzaba el cortejo por dicha vía, unos grupos vieron que en una casa en construcción de la calle del Doctor Ezquerdo, número 7, se trabajaba a pesar de que se había circulado la orden de paro. Se destacó un grupo de la comitiva que hizo que los obreros abandonasen la labor. Algunos del grupo quedaron después de marchar aquéllos todavía en la casa buscando en los sótanos para ver si había quedado allí escondido algún obrero que no quisiese acatar la orden.

Entonces llegó otro grupo del cortejo que entró en la casa y creyendo que los que estaban allí eran trabajadores, les agredieron a ladrillazos, lo que originó una colisión entre ambos bandos. Deshecho el error fué recogido Eusebio Ramírez, de cuarenta y siete años, que sufre dos heridas en la cabeza de pronóstico reservado. Hoy otros con ligeras contusiones leves.

PARAMOUNT
prosigue su carrera ascendente de éxitos y después del logrado con GALAS DE LA PARAMOUNT, lanza en la aristocrática pantalla del
RIALTO
"CASCARRABIAS"
la obra cumbre de la cinematografía hablada en español, en la cual
ERNESTO VILCHES y PARAMOUNT
se unen para darnos una feliz sorpresa
Jueves noche, estreno en función de gala
NOTA,—La Empresa ruega muy encarecidamente la asistencia al estreno en traje de etiqueta.
Queda abierto el despacho de localidades sin aumento de precio.

ORO, PLATA, PLATINO Y ALHAJAS COMPRA LA CASA ORGAZ CIUDAD RODRIGO, 13.

EN EL PLANTIO
"VILLA PAZ"
HOTEL RESTAURANT
Sitio el más sano de los alrededores de Madrid. Habitaciones frente al pinar. Mobiliario nuevo. Calefacción central, cuartos de baño, etc. Pensión completa desde 12,50. RESTAURANT: Almuerzo, 6 ptas. Tés, meriendas, etc. Teléfono 20 de EL PLANTIO.

VINO DE PEPTONA ORTEGA
TONICO RECONSTITUYENTE

GRAN PELETERIA
La Magdalena. Calle Mayor, 28. Presenta el mayor surtido en Abrigos, Renards y Martitas. Precios increíbles. Teléfono 15763.

Ucendo. Infantas, 7 Casa mejor surtida y económica en vajillas, cristalerías, aparatos eléctricos, objetos regalo, lámparas comedor, 15 ptas.; faroles hierro artístico, 6; bombillas metálicas, 0,95; filtros, objetos religiosos.

EL EXITO DE LOS EXITOS
lo constituye la gran acogida dispensada a los
GABANES SALAMANCA
CHECOS SALAMANCA
CUEROS SALAMANCA
TRINCHERAS SALAMANCA
ELEFANTES SALAMANCA
Y... SASTRERIA SALAMANCA
FUENCARRAL, 6. Teléfono 10947

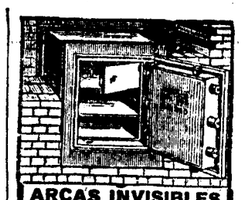

ARCAS INVISIBLES
Empotrada el arca en la pared, ésta queda lisa y sin salientes. La caja se puede tapar con el papel o la pintura del decorado y colocar encima un cuadro. Así quedará del todo oculta. Tengo estas cajas en muchos tamaños. Precios modicos. Pedid catálogo á
MATTHS. GRUBER
Apartado 185, Bilbao

Al efectuar sus compras, haga referencia a los anuncios leídos en EL DEBATE

REMEDIO ANTISEPTICO DE GRAN EFICACIA SON LAS
Pastillas VALDA
PARA EVITAR Y CUIDAR
la Tos, los Resfriados, Afecciones de la Garganta recientes ó inveteradas, Bronquitis agudas ó crónicas, Catarros, Grippe, Trancazo, Asma, etc.
PERO HAY QUE TENER ESPECIAL CUIDADO de no EMPLEAR más que LAS VERDADERAS
PASTILLAS VALDA
PEDIRLAS, EXIGIRLAS EN TODAS LAS FARMACIAS
EN CAJAS con el nombre VALDA en la tapa.

RECIBOS LOTERIA
Diferentes modelos
Encomienda, 20 dup
SELLOS CAUCHO
MADRID
Desde 4 pts. millar

AMONESTACION 1.721
Se proclama que: Primero. El abogado doctor Antonio Bermúdez Cañete, viudo, habitante en Madrid, Lope de Rueda, 29; y segundo. Ausgusta Bárbara Orth, sin profesión, habitante en Muenchen, Fuerstenstrasse, 9, desean contraer matrimonio. La publicación de la amonestación se hará en Muenchen y Madrid. Muenchen, el 31 de octubre de 1930. Registro civil I de la capital territorial Muenchen. El empleado W. DIETZ.
EL DEBATE Colegiata, 1.

LINOLEUM ESTERAS SERRA Teléfono 14532 Fuentes, 5 (Arenal) San Bernardo, 2

"LA CHOCOLATERA"
Cafés, Chocolates: Los mejores del mundo.
Huertas, 22, frente a Príncipe. No tiene sucursales.

C.ie G.le Trasatlantique
PROXIMAS SALIDAS DE
VIGO PARA NUEVA YORK
26 noviembre "LA BOURDONNAIS"
Agentes en Vigo:
ANTONIO CONDE, HIJOS. APARTADO 14

†
EL EXCELENTISIMO SEÑOR
DON PEDRO CAREAGA DE LA QUINTANA
CONDE DEL CADAGUA
EMBAJADOR DE SU MAJESTAD
Ha fallecido el día 4 de noviembre de 1930
a los setenta y un años de edad
Habiendo recibido los Santos Sacramentos y la bendición apostólica de Su Santidad
R. I. P.
Su esposa, doña Marta Worm, condesa de Cadagua; sus hijos, don Pedro, doña Concepción, doña María del Pilar y doña María Begoña Careaga y Basabe; hijos políticos, doña Carmen Salazar y don Antonio Menchaca; hermana, doña Mercedes Careaga, viuda de García Ogara; hermano político, don José Antonio de Ibarra; nietos, primos y demás familia
RUEGAN a sus amigos se sirvan encomendar su alma a Dios.
El entierro se verificará el día 6 del corriente, a las tres y media de la tarde, desde la casa mortuoria, calle de Núñez de Balboa, 74, al cementerio de Nuestra Señora de la Almudena.
La conducción del cadáver en carroza automóvil.
AGENCIA FUNEBRE MILITAR.—Claudio Coello, 46.—Teléfono 54859.

†
EL SEÑOR
DON FRANCISCO GOMEZ RUIZ
Doctor en Medicina
HA FALLECIDO EN MADRID
el día 4 de noviembre de 1930
Habiendo recibido los Santos Sacramentos y la bendición de Su Santidad
R. I. P.
Su director espiritual, don Pedro Barber; su esposa, doña Vicenta Gutiérrez; hermanas, doña Magdalena y doña Luisa; sobrinos, primos y demás parientes
RUEGAN a sus amigos se sirvan encomendar su alma a Dios y asistan a la conducción del cadáver, que tendrá lugar hoy, día 5 del actual, a las CUATRO de la tarde, desde la casa mortuoria, calle de la Loma, número 6 (Parque Metropolitano), al cementerio de Nuestra Señora de la Almudena, por lo que recibirán especial favor.
La conducción del cadáver se verificará en carroza automóvil.
No se reparten esquelas.
Funeraria del Carmen, Infantas, 25.

LINOLEUM
CASTELLS
P. Herradores, 12. T. 11666
LINOLEUM
Hules. Esteras, terciopelos, tapices mitad precio. Salinas. Carranza, 5. T. 32370.

†
LA SEÑORA DOÑA
M.ª de la Asunción Alvarez y Munguía
Vda. del coronel de Ingenieros don Federico Vázquez-Landa
Entregó su alma a Dios Nuestro Señor El día 24 de octubre próximo pasado en LOYOLA (Azpeitia)
Confortada con los Santos Sacramentos y habiendo recibido la bendición apostólica de Su Santidad
R. I. P.
Su director espiritual, reverendo padre Iriarte, S. J.; hija, doña María; hijo político, don Juan Petrirena y Aurrecoechea; nietos y demás familia
SUPLICAN a sus amigos la encomienden a Dios.
(Aspeitia, a 3 de noviembre de 1930.)

†
EL SEÑOR
DON MANUEL GUITIAN FARIÑA
Jefe de negociado del Banco de España, licenciado en Derecho, caballero de la Orden del Mérito Civil
HA FALLECIDO
el día 4 de noviembre de 1930
a los setenta y tres años de edad
Habiendo recibido los Santos Sacramentos
R. I. P.
El excelentísimo señor gobernador e ilustrísimo señor interventor del Banco de España, jefes; su desconsolada esposa, doña María de la Concepción Rubio; sus hijos, doña Claudia, doña María Josefa, doña María de la Concepción y don Manuel; hijos políticos, don Gerardo Vera, don Manuel Vías, don Luis Ramírez y doña María Teresa de la Loma; nietos, hermana política, primos, sobrinos y demás parientes
RUEGAN a sus amigos se sirvan encomendarle a Dios y asistan a la conducción del cadáver, que se verificará hoy, día 5, a las tres de la tarde, desde la casa mortuoria, calle de Zurbano, número 15, a la Sacramental de San Justo.
La conducción será en carroza automóvil.
No se reparten esquelas.
POMPAS FUNEBRES S. A. ARENAL 1 MADRID

AGUA DE SOLARES
Nurastenia, dispepsia hiperclorhídrica y catarros gastrointestinales.
De uso universal como agua de mesa.
DEPOSITO Y OFICINAS: REINA, 45, PRINCIPAL DERECHA.
Teléfono 12.644.—Se abona 0,25 por cada casco devuelto.

ANUNCIOS POR PALABRAS

Hasta 10 palabras, 0,60 pesetas
Cada palabra más, 0,10 pesetas

Estos anuncios se reciben en la Administración de EL DEBATE. Colegiata, 7; quiosco de la glorieta de San Bernardo y en el quiosco de la calle de Alcalá frente al Banco del Río de la Plata. Y EN TODAS LAS AGENCIAS DE PUBLICIDAD

AGENCIAS

¿DESEA un buen Administrador o Apoderado? Acuda a la Agencia Administrativa "Madrid". Pi y Margall, 18, tercero, 22. (T)

ALMONEDAS

LIQUIDACION muebles, comedores, despachos, alcobas, armarios, sillerías, piano, espejos. Se traspasa el comercio con edificio propio. Leganitos, 17. (51)

COLCHONES, 12 pesetas; matrimonio, 35; lana, 50; matrimonio, 110; camas, 15 pesetas; matrimonio, 60; sillas, cinco pesetas; lavabos, 15; mesa comedor, 18; de noche, 15; buró americano, 120 pesetas; aparadores, 60, trinchero, 50; armario, 70; dos cuerpos, 110; despachos, 225; alcobas, 250; comedores, 275; hamacas, 10. Constantino Rodríguez, 36; tercer trozo Gran Vía. (12)

CAMAS doradas, somier hierro, 60 pesetas; matrimonio, 100; despacho español, 500; jacobino, 800; comedor jacobino, 900; con lunas, 500; estilos español, chipendal y pianola. Estrella, 10. Matesanz; diez pasos Ancha. (12)

ARMARIO luna, 55 pesetas, cama dorada, 45; mesilla, 12; mesa estudiante, 12. Constantino Rodríguez, 36. (12)

ALMONEDA urgentísima. Comedor jacobino, despacho español, reloj caja imperio antiguo, banco recibimiento, camas doradas, hierro, madera, armarios luna, *cuadros, sillas, otros*, baratísimo. Luna, 30. (3)

MUEBLES, camas, tapicería. Casa Pey, Divino Pastor, 5, esquina Fuencarral. (12)

ALMONEDA, por ausentarme, no prenderos, camas, colchones lana, sillería, comedor roble, mesa despacho. Flor Alta, 8, segundo exterior. (14)

ALQUILERES

ALQUILASE bodega con envases para siete mil arrobas. Atocha, 139-141. (T)

BUENOS cuartos interiores con calefacción central, ascensor, teléfono, desde 70 pesetas. Mendizábal, 40. (12)

EXTERIOR, soleadísimo lujoso, cinco habitaciones, tranvía a la puerta. Catorce duros. Pilar, 11, final Torrijos. (A)

ALQUILO piso calefacción central, teléfono 33204. (53)

ALQUILASE precioso hotel, jardín, agua, termo, calefacción, 9 habitaciones más hall, baño, cocina, sótano, etcétera. Calle de Lozano, número 12 (Guindalera). Razón en Velázquez, 95, primero. (T)

SALAVERRY, 8. Exterior, 3 balcones, 55. Exterior, 40. Interior, 40. (11)

ALQUILO hermoso sótano, grandes luces, propio almacén, junto calle Alcalá. Montera, 51; cinco-siete. (12)

CUARTOS todo confort, hermosas vistas Retiro muy soleados, dos cuartos, baño, ascensor constante, 10.000 a 10.800 pesetas. O'Donnell, 9. (12)

PIANOS alquiler, plazos, 10 pesetas. San Bernardo, 1. (13)

PRECIOSO principal, 4 habitaciones, baño completo, recibimiento, ascensor, 110 pesetas. Avenida Menéndez Pelayo, 45. (11)

CUARTOS desalquilados. Facilitamos información amplia y seleccionada. Colón, 14. (11)

ALQUILO pisos en la calle Lista, 95, orientación Mediodía, con magníficas habitaciones, dos cuartos de baño, calefacción central, teléfono y garage, en la misma casa, por 350 pesetas. (4)

DESEASE local, muy céntrico para comercio. Escribid Alonso, Sol, 6. "Alfa". (10)

ATICO, todo confort, gran terraza independiente, dos cuartos, baño, 550 pesetas. Pi Margall, 16. (3)

DESEO local, almacén 350 m2., entrada carruaje. Escribid Giner. Carmen, 18. Prensa. (3)

HERMOSOS cuartos, calefacción, baño, ascensor, 150 y 285 pesetas. Mendizábal, 21, al lado Café Viena. (3)

INTERIORES espaciosos, desde trece duros. Exteriores, mucho sol, hermosa vista, veintidós duros. Santa Casilda, 8. (Paseo Pontones). (1)

TIENDA dos huecos mucho fondo. Huertas, 12. (1)

INTERIOR, 25 duros. Huertas, 12. (1)

ALQUILO cuarto bajo, entrada directa calle, nave y sótanos propios. Almacén industria. Ramón Cruz, 33. (T)

CASA moderna, exteriores, interiores, ascensor, baño, gas, 150-100 pesetas. General Pardiñas, 18. (T)

SE alquilan sótanos guardamuebles, almacén. Silva, 34. Olid, 5. (T)

AUTOMOVILES

AUTOMOVILES gran lujo, abonos, medios abonos, bodas, viajes. Hermosilla, 42. Garage. (51)

AGENCIA Autos A. C. Gran turismo. Automóviles lujo, abonos, bodas, viajes. Ayala, 9. (51)

"ERGA". Embrague Automático, aplicable a todos los automóviles. Carmen, 41. (51)

KARFI, Aduana, 17. Automóviles particular y taxis. (1)

KARFI, Aduana, 17. Gran exposición automóviles ocasión. (1)

KARFI, Aduana, 17. Venta, contado y plazos. (1)

ACADEMIA Americana Automovilistas. Conducción, mecánica, garantizada. Cursos 50 pesetas; completos, 100. General Pardiñas, 93. (27)

ENSEÑAMOS conducir automóviles, mecánica, reglamento; cursos 50 pesetas. Real Escuela Automovilistas, Alfonso XII, 56. (27)

CARNET, enseñanza conducir, mecánica, reglamento, 100 pesetas. Custodia automóviles, 20 pesetas. Compraventa, reparaciones. Paseo Marqués Zafra, 6. (27)

CARNET, conducción, mecánica, reglamento, todo 100 pesetas. Coches europeos, americanos. Arenal, 27. (27)

DINERO rápido sobre automóviles nuevos, usados. Churruca, 12. Teléfono 96607. (1)

CAMIONES Reo, todos modelos, precios antiguos. Glorieta San Bernardo, 3. (1)

SE vende un camión Usa, Sterling, en buen uso y a toda prueba de 7 ½ toneladas basculante o cambio por lo que convenga. Alvarez Gato, 9, principal. (T)

OCASION: Camioneta Dodge, buen uso, dos toneladas, doble rueda, véndese. Glorieta San Bernardo, 3. Tienda. (1)

OCASION: Camión N. A. G. 5.000 kilos, cubiertas nuevas. Glorieta San Bernardo, 3. Tienda. (1)

OCASION: Conducción interior, 15 caballos, precio ventajoso. Glorieta San Bernardo, 3. Tienda. (1)

AUBURN moderno, conducción, cuatro puertas, estado seminuevo, seis ruedas, maleta, baratísimo. Fortuny, 23. (12)

COMPRO, pagando bien, automóviles usados. Fortuny, 23. (12)

GRAN ocasión Oppel conducción interior, cuatro puertas, seis cilindros, como nuevo. Fortuny, 23. (12)

ESSEX conducción, cuatro puertas, chassis largo, modelo 29, verdadera ganga. Fortuny, 23. (12)

CHEVROLET seis cilindros, conducción, 10.000 kilómetros, recorridos, magníficamente equipado, ganga verdad. Fortuny, 23. (12)

CITROEN C-4, último modelo, matrícula 38.000, falso cabriolet, dos asientos con spider, 1.000 kilómetros rodados, verdadera ocasión. Fortuny, 23. (12)

CONDUCCIONES Fiat 509 cuatro puertas, seminuevo; Fiat, 503 magnífico estado, ambos baratísimos. Fortuny, 23. (12)

BERLIET. Camiones de 1.800 a 12.000 kilos de carga. Velázquez, 44. (57)

CAUCHOLINA, goma, ebonita. Miguel Moya, 8 (plaza Callao). Sucursal: Orellana, 19. (1)

CALZADOS

CALZADOS crepé. Los mejores. Se arreglan fajas de goma. Relatores, 10. (53)

COMADRONAS

PROFESORA Mercedes Garrido. Asistencia embarazadas, económica, inyecciones. Santa Isabel, 1. (51)

COMPRAS

COMPRO muebles antiguos y modernos, pagando bien. Pelayo, 5, tienda. (51)

COMPRO muebles de todas clases, objetos, armarios, camas. Teléfono 75630. (3)

SI quiere mucho dinero por alhajas, mantones de Manila y papeletas del Monte, el Centro de Compra paga más que nadie. Espoz y Mina, 3, entresuelo. (51)

COMPRO obligaciones y Libretas de Compañía Madrileña de Urbanización. Señor Muñoz, Alcalá, 171, bajo derecha; de ocho a nueve noche. (3)

BODEGA, grande, céntrica, compraríase. Escribid: Arteaga. Sol, 6. "Alfa". (10)

CONSULTAS

ALVAREZ Gutiérrez. Consulta vías urinarias venéreo, sífilis, blenorragia, impotencia, estrecheces. Preciados, 9; diez-una, siete-nueve. (11)

MATRIZ, embarazo, esterilidad, tumores cancerosos, tratamiento médico. Jardines, 13. (3)

DENTISTAS

DENTISTA trabajos económicos. Plaza Santa Cruz, número 4. Tardes. (T)

CLINICA Dental. José García, Atocha, 29. Extracciones indoloras, dentaduras sin paladar. (53)

ENSEÑANZAS

OPOSICIONES a escuelas, secretarios Ayuntamientos, oficiales de Gobernación. Radiotelegrafía, Telégrafos, Estadística, Policía, Aduanas, Hacienda, Correos, Taquigrafía, Mecanografía (seis pesetas mensuales). Contestaciones, programas o preparación: "Instituto Reus". Preciados, 23. Tenemos internado. Regalamos prospectos. (51)

ADUANAS. Academia Cela. Fernanflor, 4. Preparación simultánea para Cuerpo Pericial, y quinto y sexto años. Bachiller Universitario, Ciencias. (52)

MECANOGRAFIA, taquigrafía, contabilidad, ortografía, idiomas, Bachillerato, comercio. Alvarez Castro, 16. (51)

CLASES Blasco. Prácticas, individuales. Reforma letra, taquimecanografía, contabilidad, Matemáticas, dibujo, pintura, idiomas. También por correspondencia. Mayor, 44. Entrada Comadante Morenas, 2. (14)

MAGISTERIO. Las contestaciones actuales únicamente Samper. (1)

ACADEMIA Gastronómica. Lecciones de Cocina, repostera, matrícula para señoras y señoritas, precios moderados, calle Bola, 12, primero. Teléfono 93131. (1)

BACHILLERATOS, Farmacia, Aduanas, Prácticas Laboratorio. Academia Gimeno. Arenal, 8. Internado. (14)

CONTESTACIONES completas para Magisterio. Instituto Samper. (1)

ACADEMIA Santa Adelaida. Tudescos, 1. Esquina Santo Domingo. Hay internado regido sacerdotes. Telégrafos. Peritajes. Aduanas Policía. Ministerios y preparación por correspondencia. Apartado 12381. (11)

SE alquilan o venden locales propios para vaquerías o almacenes en el Paseo Imperial, 2, y Melancólicos, 1. Informes: Alvarez Gato, 9, principal. (T)

VENDO finca rústica lujo, 28 kilómetros Madrid, magnífica casa todo confort, 275.000 pesetas. Alcalá, 186. Núñez. (3)

CASA dos fachadas, próxima Atocha, 4.833 pies; renta 57.200 pesetas; ocho plantas y sótanos: Banco 208.000 pesetas. Último precio, 465.000 pesetas. Gerardo Rueda, Fuencarral, 22. De seis a nueve. (3)

VENDO: Casa buenas condiciones barrio Salamanca, zona Torrijos, Lista, Montesa, datos el mismo dueño. Teléfono 51071. (T)

VENDO casa barrio Salamanca, zona Torrijos-Lista, Padilla-Montesa. Buenas condiciones. Datos: Teléfono 51071. (T)

VENDO casa Chamberí, 5.666 pies, dos plantas, 70.000 pesetas, renta libre, 4.800. Helguero. Montera, 51, cinco-siete. (12)

FINCAS. Compra - venta, Hipotecas particulares y Banco Hipotecario. Gerardo Rueda. Fuencarral, 22. De 6 a 9. (3)

POR menos tasación Catastro, véndese casa céntrica, buena renta. Carretera Aragón, 61 duplicado (tardes). (A)

Calefacciones-Ascensores

C. BLOCH. Sucesores CRUZ Y ANDREY
Columela, 10.—MADRID. Teléfono 52929
Más de 1.000 calefacciones instaladas en iglesias y edificios religiosos.

SEÑORITAS exclusivamente profesor especializado oposiciones 5 alumnas. San Bernardino, 2. (K)

MAGISTERIO. Contestaciones *Pedagogía Samper*. (1)

FRANCESA diplomada lecciones, traducciones. Presentarse tardes. Montera, 20, segundo izquierda. (1)

ARITMETICA, Algebra, Geometría, Trigonometría, Topografía, preparaciones especiales. Señor García. Velázquez, 46, tercero izquierda. (8)

OPOSICIONES a Escuelas. Contestaciones nuevas, científicas. Instituto Samper. Nicolás María Rivero, 1. Madrid. (1)

PREPARACIONES Magisterio orales, correspondencia. Samper. Nicolás María Rivero, 1. Madrid. (1)

OPOSITORES a Escuelas. No prepararse sin consultar antes a Instituto Samper. (1)

¡CUANTO libro insulso encontraréis! Taquigrafía García Bote, os deleitará plenamente. (53)

ACADEMIA Torón. Ingenieros, aparejadores peritos. Preparación, repaso, Laboratorios. Almirante, 17. (51)

CULTURA general, mecanografía, taquigrafía, idiomas, primera enseñanza, bachilleratos, Centro Estudios y oposiciones. Puebla, 14. (11)

INTERVENTORES, depositarios fondos, instrucción pública, ferrocarriles Alicante. Preparación textos, Centro Estudios y oposiciones. Puebla, 14. (11)

MILITAR, ingenieros. Aparejadores, delineantes. Bachillerato. Taquimecanografía. Academia Aguilar. Caños, 7. (52)

MECANOGRAFIA, 6 pesetas hora diaria, práctica. Taquigrafía. Contabilidad. Gramática, Cálculos Mercantiles, Aritmética, Idiomas. Ventura de la Vega, 2. Academia. (62)

MAGISTERIO, 2.000 plazas, presentamos documentos. Preparación Gimeno. Arenal, 8. Internado. (14)

ESPECIFICOS

LOMBRICINA Pelletier. Purgante delicioso para niños. Expulsa lombrices, 15 céntimos. (3)

COMPRA, vende fincas Tello. Ayala, 62; próximo Torrijos, tres-siete tarde. Teléfono 52446. (14)

VENDO finca final calle Alcalá, cerca Sanatorio Toreros, en 65.000 pesetas. Razón: Pasa, 3. (1)

VENDO hotel junto Francos Rodríguez, 60.000 pesetas. Helguero, Montera, 51. Cinco-siete. (12)

VENDO casas, hoteles, solares y fincas rústicas, de todos precios. Palma, 7. Espín Núñez. Teléfono 16279. (51)

SE vende hotel, las Rozas, luz y agua. Razón: Vergara, 7, carbonería. (T)

MIGUEL Vilaseca, constructor de Obras. Castelló, 44, duplicado. Teléfono 55731. (T)

VENDO o cambio gran edificio situado entre tres paseos, con tranvía a la puerta. Informes: Alvarez Gato, 9, principal. (T)

FOTOGRAFOS

¡NENES! Guapísimos salen siempre retratándolos Casa Roca. Tetuán, 20. (52)

HUESPEDES

CRUZ, 3. Restaurant Cantábrico. Hotel Martínez. Pensión 6 a 10 pesetas la preferida de viajeros y sacerdotes. Habitaciones sin Pensión. (51)

PENSION Domingo. Aguas corrientes, teléfono, baño, calefacción; 7 a 10 pesetas. Mayor, 19. (51)

H. Sudamericano. Rebajas sacerdotes, estables, familias religiosas. Eduardo Dato, 6. (Gran Vía). (A)

PENSION Mirentxu. Viajeros, estables, habitaciones soleadas. Aguas corrientes, cocina vasca, desde 7 pesetas. Plaza Santo Domingo, 18, segundo. Hay ascensor. (T)

PENSION Nueva Bilbaína. Mayor, 19, primero. Pensión completa desde 8 pesetas. (T)

PENSION Vizcaína, confort precios módicos. Plaza Santa Bárbara, 4, principal. (11)

CEDO gabinete, alcoba amueblado, independiente, caballero. Pelayo, 5, duplicado tercero. (11)

TESORO SACRO MUSICAL

ha abierto un concurso de música vocal.
Informes: Apartado 8.002.—Madrid.

DOS cualidades tiene la Iodosa Bellot, tónico y depurativo, que purifica la sangre, estimula el apetito y la nutrición y es un tónico fortificante para los linfáticos. Venta en farmacias. (55)

FILATELIA

PAQUETES sellos diferentes. Pidan lista gratis. Gálvez. Cruz, 1, Madrid. (52)

FINCAS

Compra-venta

FINCAS rústicas y urbanas, solares, compra y venta. "Hispania". Oficina la más importante y acreditada. Alcalá, 16 (Palacio Banco Bilbao). (1)

FINCAS rústicas en toda España, compro e hipoteco. Dirigirse: J. M. Brito. Alcalá, 94. Madrid. (52)

SI desea comprar, vender o permutar casas o solares, diríjase "Fénix Inmobiliario". Cruz, 1, tercero. De seis a nueve. (52)

VENDO 700.000 pies próximo calle Toledo, 2 pesetas pie. Teléfono 13346. Admitiría mitad en fincas. (53)

VENDO casa 950.000 pesetas. Hipoteca Banco 550.000. Teléfono 13346. (53)

COMPRO casas antiguas y teatro céntrico. Apartado 9.007. (3)

PENSIONES para estables, facilito en familias religiosas. Eduardo Dato, 7. (12)

CEDO gabinete, alcoba, con toda pensión, matrimonio, dos amigos. Preciados, 25. (T)

CEDESE gabinete alcoba, amplio higiénico exterior. Cervantes, 1, tercero izquierda. (1)

PENSION, 5,50 habitaciones independientes, teléfono, baño. Barco, 9, triplicado segundo. (5)

CASA particular; pensión completa, cuatro pesetas a estable. Calle San Blas, 3, tercero (A). Atocha. (T)

MAGNIFICA pensión 5,50. Fernando VI, 17, primero derecha. (6)

PARA estables. Habitaciones lujosas todo confort. Con sin. Matrimonio señorita. Caballero. Amigos. Salud, 17, duplicado, principal derecha. Balcones Gran Vía. (A)

PENSION Comercial. Amplias habitaciones. Servicio esmerado. Baño, teléfono, desde 5 pesetas. Madera, 9, tercero. (3)

DORGE, edificio teatro Fontalba, Avenida Pi y Margall (Valverde, 1. Calefacción, cuartos de baño, aguas corrientes, espléndidas habitaciones desde 9 pesetas. (T)

GABINETE para dos, con pensión. Barquillo, 1. Adela. Teléfono 19664. (A)

PARTICULAR admitiría, dos, tres, con, sin confortable. San Bernardo, 57, primero izquierda. (1)

HABITACION señora, señorita, caballero, dos amigos. Razón: Santa María, 33. Comestibles. (1)

MAQUINAS

MAQUINAS para coser, de ocasión. Singer, desde 60 pesetas, garantizadas 5 años. Taller de reparaciones. Casa Sagarruy. Velarde, 6. (55)

MAQUINAS de escribir y coser Wertheim. Reparaciones. Casa Hernando. Gran Vía, 3. (T)

MODISTAS

PELETERA hace, reforma; tengo pieles abrigos económicos. Bola, 11, entresuelo. (1)

MODISTA económica, corte elegante, confección esmerada, arreglos, patrones. Minas, 21. (T)

NIEVES. Costurera, modista domicilio. Velas, 5, primero C. (T)

MUEBLES

NOVIAS: Al lado de "El Imparcial", Duque de Alba, 6, muebles baratísimos, inmenso surtido en camas doradas, madera, hierro. (53)

GRAN Bretaña. Venta de camas y muebles. Plaza de Santa Ana, 1. (62)

OPTICA

GRATIS, graduación vista, procedimientos modernos, técnico especializado. Calle Prado, 16. (4)

"LAZARO", óptico. Proveedor Clero, Asociaciones religiosas. Precisión. Economía. Fuencarral, 20. (T)

COMPRE sus gafas antes del día 10, presente este anuncio y solo le cobrarán la mitad del valor. Optica. Santa Lucía. Cruz, 16. (10)

PRESTAMOS

NECESITO 400.000 pesetas segunda 8 %, Banco 800.000 urge. Apartado 9.007. (3)

DINERO comerciantes industriales propietarios, reducidos intereses, rapidez, seriedad, reserva, facilidades. Apartado 9.052. (1)

COLOCO dinero garantía hipotecaria 8 interés. Hidalgo. Velázquez. 15, tres-siete. (1)

HIPOTECAS, facilito dinero, primeras, segundas, sobre casas Madrid y fincas rústicas en toda España. J. M. Brito. Alcalá, 94. Madrid. Teléfono 56321. (52)

SOLICITO 5.000 pesetas tres meses, devolveré 6.000, garantía 30.000 pesetas, otorgándose escritura notarial, trato directamente capitalista. Busto Bocángel, 8, duplicado. (T)

ERNESTO Hidalgo. Agente de préstamos para el Banco Hipotecario. Torrijos, 1. Teléfono 55056, horas 4-7. (1)

RADIOTELEFONIA

RADIO Vivomir. Alcalá, 67. Madrid; Cortes, 620, Barcelona. Calidad, surtido, novedades en materiales, accesorios, receptores. (1)

SASTRERIAS

MATILLA, sastre. Admite géneros. Invencible, hechuras trajes, gabán y capa. Farmacia, 3. (14)

TRABAJO

Ofertas

ENSEÑAMOS conducir automóviles, mecánica, reglamento; cursos 50 pesetas. Real Escuela Automovilistas, Alfonso XII, 56. (27)

¿DESEA colocarse? Asista a clases de cocina, repostería, que Academia Gastronómica tiene en Bola, 12, primero. (1)

AMA gobierno muy práctica, sueldo hasta 125 pesetas. Teléfono 13151. (3)

APRENDIZ de joyero y de grabador, preciso. Pelayo, 26, primero derecha. (3)

NECESITASE institutriz inglesa, francesa, domine castellano, educar cuatro niños, indispensable referencias satisfactorias. Rodrigo Molina. Pravia (Asturias). (T)

Demandas

SEÑORITA 32 años, excelentes informes, ofrécese señorita compañía, doncella para ir a América. Colón, 14. (11)

ADMINISTRADOR propiedades, bienes particulares, secretario, ofrécese. Sólidas garantías. Apartado 862. (1)

CHOFER 30 años buenos informes, ofrécese conducir o cobrador tarde. Colón, 14. (11)

BORDADORA en fino ofrécese precios baratísimos. Donoso Cortés, 28. (A)

GUARDIA Seguridad, católico, con conocimientos oficina, aceptaría horas libres, contabilidad, Secretaría, administración o cargo análogo. Dirigirse S. G. S. Jesús Méndez, 4, principal. (A)

OFRECESE joven cocinero, con práctica de hoteles. Modestas pretensiones. Buenas referencias. Preciados, 33. Teléfono 13603. (T)

SE ofrecen porteros, sin hijos, librea, muy recomendados. Velázquez, 82, carbonería. (T)

ADMINISTRADOR ofrécese oficial Ejército, retirado, fianza, pagaría adelantado. Meléndez Valdés, 23, primero izquierda. (T)

SARGENTO Ejército, joven, se ofrece portero. Informes excelentes. Santiago, 18. Vaquería. (T)

SEÑORA respetable acompañaría niños, señora o regentar casa. Teléfono 15625. (T)

FACILITAMOS doncellas, cocineras, niñeras, amas secas, servidumbre inmejorable. Institución Católica. Zurbarán, 15. (13)

JOVEN 20 años, excelentes informes, ofrécese practicante farmacia, con mucha práctica. Colón, 14. (11)

COLOCACIONES en general. Preguntad todo Madrid. Unica casa. Colón, 14. Lleva proporcionadas 14.700. (11)

TRASPASOS

BODEGAS en Madrid acreditadas, se traspasan al contado o plazos. Dirigirse apartado de Correos 925. (1)

BODEGA-taberna, 7 años, imposible atenderla. Razón: Génova, 12, portería. (T)

TRASPASOS urgentes. Preguntad todo Madrid. Realízanse en Colón, 14. Unica casa. (11)

VARIOS

ALTARES, esculturas religiosas. Vicente Tena. Fresquet, 3. Valencia. Teléfono interurbano 12312. (T)

ARCHIVO Heráldico. Escudos, genealogías. Yepes. Cisne, 5, 2 a 5. (T)

JORDANA. Condecoraciones banderas, espadas, galones, cordones y bordados de uniformes. Príncipe, 9. Madrid. (55)

INFORMACIONES personales reservadas. Detective internacional, casa fundada 1908. Preciados, 64, primero izquierda. Dos-ocho. (14)

ULLOA, relojería. Carmen, 39. Cristal, 0,25. Relojes de todas clases, despertadores económicos. (3)

EXCELSIOR. Pontejos, 2. Sirve comidas a domicilio en aparatos a vapor, patentados Cubiertos 3 pesetas. Hay abonos. (3)

BUBLETE desde 0,30 metro colocado. Grases. Barquillo, 5. Teléfono 11099. (8)

PINTOR restaurador imágenes, altares, muebles, habitaciones temple. Oleo. precios económicos. Cervantes, 6, tercero izquierda. Teléfono 41807. (K)

BARATISIMOS bolsos medias, abanicos, paraguas, guantes, perfumería Arroyo. Barquillo, 9. (T)

REFORMA teñido sombreros señora, caballero, baratísimos. Salud, 9. (3)

TURCAS, somiers, colchones camas, arreglos económicos. San Bernardo, 65. Fábrica. (12)

ADMITO socio o traspaso antiguo negocio, compra venta, grandes rendimientos, sitio céntrico. Carretas, 3. Continental. Buzón 573. (1)

ABOGADO especializado civiles y canónicos. Cava Baja, 16, tardes, 74039. (13)

CAPITALISTAS, vendo las mejores fincas, uno, dos o más propietario. Apartado 40. Mira. (1)

VENTAS

PIANOS Gorskalimann. Bosendorfer, Ehrbar, Autopianos. Ocasión. Baratísimos. Armoniums Mustel. Materiales. Rodríguez. Ventura Vega, 3. (53)

A plazos tejidos, sastrería, zapatería, muebles, Carmona. Relatores, 3; teléfono 13101. (54)

LOS Italianos. Pieles baratísimas, desde 0,75. Tinte curtido y confección. Cava Baja, 16. Teléfono 74039. (13)

ARREGLO camas, colchones somiers en el día. Teléfono 72826. (11)

CAMAS con somier, acero, desde 45 pesetas. Torrijos, 2. (1)

CAMAS turcas desde 25 pesetas. Torrijos, 2. (1)

CAMAS turcas desde 25 pesetas. Don Pedro, 11. Teléfono 72826. (11)

ESTERAS terciopelos. Tapices coco. Moqueta, mipenales, 12,50. San Marcos, 26. (8)

APENDICES "Alcubilla", última edición. Otras obras. Máquina escribir Royal. Torrijos, 30. (3)

PIANOS, fonógrafos, discos autopianos, economizará dinero, comprándolos en Valverde, 22. Casa Corredera. (1)

ALHAJAS antiguas y modernas, relojes de marca, mantones de Manila, máquinas de escribir coser y fotográficas, escopetas, pianos, gramolas, antigüedades y objetos de arte. Casa Serna. Paga más que nadie. Hortaleza, 9 (rinconada). (1)

ESTERAS. Tapices coco. Terciopelo, alfombritas, limpiabarros, muy barato. Quesada. Magdalena, 15. Teléfono 95514. (T)

RECLAMO. Orueta, vende a 90 pesetas como propaganda el mejor aparato radio, enchufado en corriente continua. Abada, 15. (6)

POCOS días durará la venta extraordinaria de aparatos radio a 90 pesetas colocados, garantizados, que vende Orueta. Abada, 15. Madrid. (6)

PROPAGANDA. El mejor aparato de radio enchufado en corriente continua, con dos lámparas, garantizado, colocado, a 90 pesetas. Orueta, Abada, 15, Madrid. (6)

OCASION vendo comedor y varios muebles. Escalinata, 25. (10)

CANARIOS musicales. Belgas extraordinarios. Gatitos Angora importados. Cachorritos Policía. Monos y titís. Conde Xiquena, 12. (53)

ALFOMBRAS de nudo todos los estilos y medidas, gran calidad. Vizcaya, 5, fábrica; de 10 a 1 y 3 a 6. (3)

BURO y librería roble americano, tresillo, comedor jacobino, urge. Luna, 30, bajo. (3)

ESTERAS, terciopelos, tapices, coco, yute, limpiabarros enorme liquidación. Santa Engracia, 61 (entre Chamberí, Iglesia). (12)

FABRICA camas doradas, baratísimas. Valverde, 1. Sucursal: Bravo Murillo, 112 (8)

ESTERAS terciopelos, gran saldo, tapices coco, terciopelo y yute. Más. Hortaleza, 98 (Ojo, esquina Gravina). (11)

EL más caro. Exija marca somier Victoria. Rechace imitaciones. El mejor. (8)

MADERAS y cajas. Alfredo Pérez. Carretera Madrid, 41 (Carabanchel Bajo). Teléfono 95. (3)

CASA Roca. Colegiata, 11. Encontrará el surtido que desea en cuadros comedor, santoral, gabinete, marcos ovalados. (1)

REGALO más cupones que nadie (marcas Mundial y Progreso). Kilo de café de 10 pesetas, marcas Damas, Cafeto o Estrella. Regalo 100 cupones. Kilo de café de 9 pesetas, marca Damas, regalo 70 cupones. Libra de chocolate marca Damas, regalo 40 cupones. Kilo de bacalao Escocia de 3 pesetas, regalo 30 cupones. Cada kilo de arroz, judías, garbanzos, lentejas, harina o sopa, regalo 10 cupones. Kilo de café o libra chocolate marca Damas, regalo participación una peseta Lotería Navidad. Servicio a domicilio. Alberto Aguilera, 26. Teléfono 30673. (1)

APARATOS fotográficos, joyería, relojes, artículos regalo. Preciados, 58. Casa Jiménez. (54)

MAQUINA escribir nueva, Royal", mitad precio. Torrijos, 30. (3)

CANARIOS flautas alemanes, ignicolores, viudas, cola larga, monitos, perros finos, mucho surtido. Cuesta Santo Domingo, 17. Pajarería. (3)

PIANO Erat, barato, grandes voces. Luna, 27. Objetos ocasión. (14)

PIANO extranjero, ocasión, 375 pesetas. Luna, 27. Muebles. (14)

COMEDOR jacobino nuevo, 975 pesetas. Luna, 27. Objetas ocasión. (14)

MEDICOS, practicantes, cama reconocimiento niquelada, 15 duros. Luna, 27. Objetos ocasión. (14)

MESAS-pupitres roble se venden dos de seis plazas. Cervantes, 42. (T)

AUTOPIANOS, pianos, nuevos y ocasión, venta, alquiler, compra, plaza Salesas, 3. Teléfono 30996. Gastón Fritsch, afinador, reparador. (52)

ANTES Y AHORA

LAS once ya! Me quedé dormido, leyendo. Encendamos la vela y a la cama.

Así decían hace 70 años.

Ahora a las once no es tarde, ni los ojos están cansados porque la luz es suficiente. Al contrario, se tiene un gran placer en la lectura.

Y es que hoy existe la

LÁMPARA PHILIPS

USE LAMPARAS PHILIPS CON ARMADURAS PHILIPS

VINOS Y CONAC
Casa fundada en el año 1730
PEDRO DOMECQ
PROPIETARIA de dos tercios del pago de Macharnudo, viñedo el más renombrado de la región.
Dirección: PEDRO DOMECQ Y CIA, Jerez de la Frontera

CALLOS Las terribles molestias de los pies, callos y durezas, desaparecen completamente usando sólo tres días el patentado
UNGUENTO MAGICO

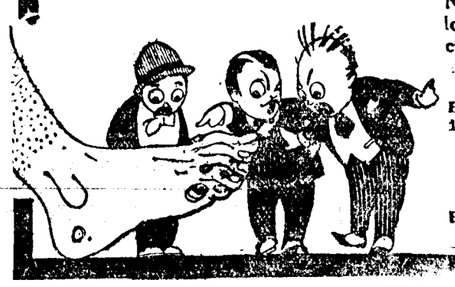

No falla en un solo caso. Pregunte a cuantos le han usado y oirá usted maravillas.
Pídalo en farmacias y droguerías, 1,50.—Por correo, 2 pesetas.
FARMACIA PUERTO
Plaza de San Ildefonso, 4, Madrid.

COMPAÑIA TRASATLANTICA
SERVICIOS DEL MES DE NOVIEMBRE DE 1930

LINEA DEL CANTABRICO A CUBA-NUEVA YORK.
El vapor "Alfonso XIII" saldrá de Bilbao y Santander el 28 de noviembre, de Gijón el 29 y de Coruña el 30, para Habana y Veracruz, escalando en Nueva York al regreso. Próxima salida el 24 de diciembre.
LINEA DEL MEDITERRANEO AL BRASIL-PLATA.—El vapor "Reina Victoria Eugenia" saldrá de Barcelona el 5 de noviembre, de Almería y Málaga el 6 y de Cádiz el 8, para Santa Cruz de Tenerife, Río de Janeiro, Montevideo y Buenos Aires. Próxima salida el 5 de diciembre.
LINEA DEL MEDITERRANEO A NUEVA YORK-CUBA.—El vapor "Magallanes" saldrá de Barcelona y Tarragona el 17 de noviembre, de Valencia el 18, de Alicante el 19, de Málaga el 20, de Cádiz el 21 y de Vigo el 23, para Nueva York y Habana.
LINEA DEL MEDITERRANEO A CUBA-NUEVA YORK.—El vapor "Antonio López" saldrá de Barcelona y Tarragona el 29 de noviembre, de Valencia el 30, de Alicante el 1 de diciembre, de Málaga el 2 y de Cádiz el 4, para Las Palmas, Santa Cruz de Tenerife, Santa Cruz de la Palma, Santiago de Cuba, Habana y Nueva York. Próxima salida el 10 de diciembre.
LINEA DEL MEDITERRANEO A PUERTO RICO-VENEZUELA-COLOMBIA. El vapor "Manuel Arnús" saldrá de Barcelona el 26 de noviembre, de Valencia el 27, de Málaga el 28 y de Cádiz el 30, para Las Palmas, San Juan de Puerto Rico, La Guayra, Puerto Cabello, Curaçao, Puerto Colombia y Cristóbal, escalando al regreso en Santo Domingo. Próxima salida el 22 de diciembre.
LINEA DE FERNANDO POO.—El vapor "Montevideo" saldrá de Barcelona el 15 de noviembre, de Valencia el 16, de Alicante el 17 y de Cádiz el 20, para Arrecife, Las Palmas, Santa Cruz de Tenerife, Santa Cruz de la Palma, Río de Oro, Monrovia y Santa Isabel (Fernando Póo). Próxima salida el 15 de diciembre.
Servicio tipo Gran Hotel. T. S. H. Radiotelefonía. Capilla. Orquesta, etc.
Las comodidades y trato de que disfruta el pasaje se mantienen a la altura tradicional de la Compañía.
También tiene establecida esta Compañía una red de servicios combinados para los principales puertos del mundo servidos por líneas regulares.
Para informes, en las Oficinas de la Compañía: Plaza de Medinaceli, 8. Barcelona.

Los teléfonos de EL DEBATE son los núms. 71500, 71501, 71502 y 72805

Para muestra.. bastan unos precios

Pana Estampada a 3 pts.m.
Paño Paris, colores lisos a 6 " "
Paño Cuante, 140 c/m. a 12,50 " "
Kimonos Franela a 3,50 pts uno
Delantales Vichy (lima) a 3 " "
Pijamas Franela, Cab.te a 10,50 " "

Al hacer nuestras compras, dinero en mano, conseguimos precios muy beneficiosos.

.. Y estos beneficios hacemos que pasen íntegros al público que nos visita

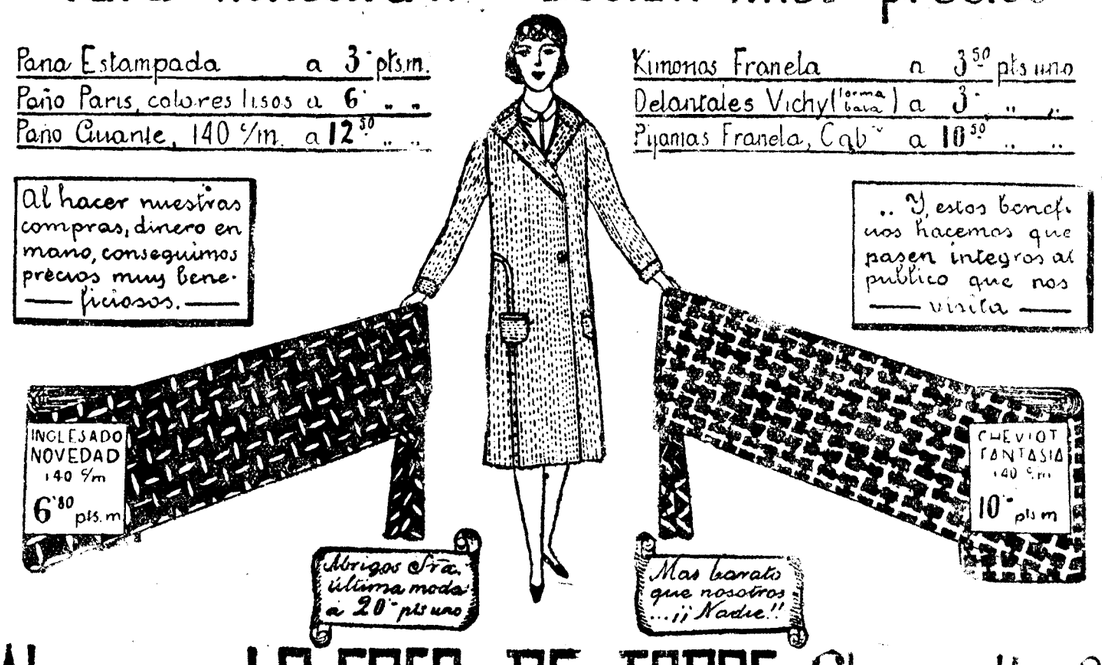

Almacenes LA CASA DE TODOS Chinchilla, 10

DON ANGEL AMOR RUIBAL

¡Amor Ruibal ha muerto! Con honda pena escribimos este homenaje a la memoria de uno de los más sabios sacerdotes españoles, gloria de España y del Clero católico. Puede ser que muchos se hagan la pregunta del personaje aquel de "Los Novios": "¡Cameade! ¿Chi é costui?" ¿Quién es ese sabio que se llama Amor Ruibal?

Un modesto canónigo de Santiago, que ha escrito libros cargados de ciencia, porque sabía muchísimo; libros conocidos y traducidos a las lenguas de las naciones donde más se estudia; un sacerdote español a quien la Iglesia ha considerado como una de sus lumbreras.

Para que no parezca que exageramos, ahí va una cita de la "Polybiblion Revue bibliographique universelle", París, 1905: "Los problemas fundamentales de la Filología comparada" es la más completa historia crítica de la Filología comparada desde la antigüedad hasta nuestros días." En Alemania, el país de las grandes investigaciones filológicas, ha sido calificada de "el primer libro de la literatura filológica española."

Siendo todavía estudiante de Teología en el Seminario de Santiago, presentó a un concurso de la "Sociedad Oriental Germánica" una "Memoria" sobre las lenguas antiguas de la Caldea y formación del caldeo bíblico"; esta Memoria fué premiada entre los trabajos que presentaron también los más competentes orientalistas.

El año 1898 la S. Congregación de Estudios Eclesiásticos ordenó la reorganización de los Seminarios y la creación de las "Universidades Pontificias". El Dr. Amor Ruibal, que había ampliado en Roma sus estudios de Derecho canónico, Filosofía y Lenguas orientales, fué comisionado para redactar los Estatutos de la Universidad pontificia de Compostela, aprobados por la S. Congregación, tal como él los redactó y actualmente en vigor.

Para dar una idea de su vasta cultura pongamos los títulos de sus obras principales. "Esponsales y Matrimonio"; análisis teológico-canónico de la legislación del decreto "Ne temere"; 2 tomos, tres ediciones de 1908 a 1912. "Remocion administrativa de párrocos"; exposición y comentarios del "Máximo cura"; un tomo; varias ediciones. "La Bula española y sus privilegios"; varias ediciones. "Derecho penal de la Iglesia católica", tres tomos. Esta obra, ya clásica, es una exposición completa del Derecho canónico en sus relaciones con las teorías generales del Derecho penal moderno. "Censuras y penas según el Código vigente".

"Los problemas fundamentales de la Filología comparada"; dos tomos; varias ediciones; traducida al alemán, al italiano y a otras lenguas.

Esta obra le ha dado fama universal; pero nosotros creemos que su producción más importante la constituyen los volúmenes de "Los problemas fundamentales de la Filosofía y el Dogma", que deja sin terminar. Agregaremos los dos tomos enviados a Roma para el estudio que le encargó la Santa Sede sobre "La mediación universal de la Madre de Dios", desde el punto de vista patrístico (latín y griego) y litúrgico.

Nada diremos de sus brillantes estudios, de sus títulos académicos, de las corporaciones que se honraban con tenerle entre sus miembros. Hombre modestísimo, porque era verdadero sabio, renunció toda clase de dignidades, incluso la mitra; y sólo cuando la Iglesia le iba a buscar a su biblioteca, salía de ella para tomar parte en el Gobierno de la archidiócesis compostelana, de la que fué Vicario, sede vacante.

Es realmente increíble que un talento de esta categoría sea tan poco conocido en España, hasta el punto de que esa Prensa que jalea al más insignificante "novelista" porque ha escrito un cuento pornográfico o anticlerical, ignora por completo a esta verdadera gloria de nuestras letras. Se le ha comparado con Balmes; pero en cuanto a "ciencia positiva" superaba evidentemente al filósofo catalán. Tampoco penetró el apologeta ausetano tan profundamente como el canónigo santiagués en los problemas filosóficos-teológicos; Balmes desconocía además los idiomas originales de la inmensa bibliografía utilizada por el filólogo gallego. Amor Ruibal tenía en su portentosa memoria las obras principales de la modernísima erudición alemana; las lenguas orientales, la patrología, el Derecho eclesiástico no tenían secretos para él; la historia del pensamiento religioso-filosófico de la humanidad fué el tema estudiado toda su vida. No sólo los sistemas filosóficos en su contenido abstracto relativo a los problemas fundamentales del "ser" y "conocer", sino esos mismos sistemas en cuanto exponen el pensamiento humano respecto de la Divinidad y sus relaciones con la conciencia universal.

Dios ha querido que este preclarísimo apologeta deje sin terminar, o por lo menos sin terminar la publicación, una obra de la cual no teníamos precedentes ni modelos en nuestra producción filosófica. Los siete tomos publicados dejan adivinar lo que sería si la Providencia no lo hubiera llamado al descanso y premio eternos de sus constantes trabajos a la edad de sesenta años. Santiago, Galicia, si no España entera, le deben un homenaje a este esclarecido sacerdote que con López Ferreiro, el Flórez de nuestro tiempo, constituye el florón más preciado de la Iglesia compostelana. Había nacido en Barro, pueblecito de la provincia de Pontevedra, el 11 de marzo de 1870.

Y mientras encomendamos a la Divina Misericordia, y la fama póstuma, al sabio, al amigo y al sacerdote ejemplarísimo, roguemos al "Amo de la mies" que envíe a su Iglesia ministros de la talla de don Angel Amor Ruibal.

Manuel GRAÑA

El presidente del Brasil toma posesión

Promete rigurosas economías y un plan de Obras públicas

Ha firmado ya el decreto de amnistía para los revolucionarios desde 1912

RIO LE JANEIRO, 4.—El doctor Getulio Vargas ha tomado posesión oficialmente de la Presidencia de la República, nombrando el nuevo ministerio.

Es posible que nombre nuevos ministros que se encargarán de las carteras de Trabajo e Instrucción.

En la toma de posesión, en presencia de los miembros de la Junta, de los jefes de la revolución, de delegaciones y asociaciones de la capital y de los Estados y de diferentes personalidades, el presidente pronunció un discurso en el que resumió su programa: amnistía, saneamiento moral y cívico, intensa difusión de la enseñanza, creación de un Consejo consultivo integrado por elevadas personalidades y nombramiento de una Comisión de encuesta que examine la administración de los Gobiernos anteriores; revisión del Ejército y la Marina con arreglo a las necesidades nacionales, revisión del sistema legal e intensificación de la producción por la aplicación del policultivo, rigurosas economías en la administración, elaboración de un plan general de construcción de vías férreas y carreteras y reducción del número de funcionarios.

Después recibió a los periodistas. "Hice todo lo posible—dijo—para evitar recurrir a las armas, renunciando mi derecho de presidente electo. Sometía al Gobierno federal diversas soluciones para resolver las dificultades del momento, pero todos los consejos fueron rechazados desdeñosamente. El movimiento al frente del cual me coloqué, no era solo una sublevación local y parcial; sino un franco movimiento revolucionario nacional que respondía al ideal del pueblo brasileño entero. Por el ideal, combatimos hasta el éxito, que marca una nueva era para el país.

El señor Vargas ha declarado que se disolverá el Congreso y se constituirán comisiones técnicas para el estudio de los problemas que hay que resolver.

El Gobierno derribado no será objeto de ninguna medida de venganza; pero se perseguirá ante los tribunales a los culpables de dilapidación de los fondos públicos.

La amnistía

RIO DE JANEIRO, 4.—El señor Getulio Vargas ha firmado un decreto amnistiando a los ex revolucionarios desde 1912.

Mensaje de Machado

HABANA, 4.—Aunque todavía no se conocen los resultados completos de las elecciones del sábado, se puede considerar como seguro el triunfo de los liberales.

El Congreso fué convocado ayer, pero por falta de "quorum" se aplazó la lectura del mensaje presidencial. El discurso del general Machado versa sobre la situación interior del país, especialmente. Entre los puntos más importantes del mensaje figuran la cuestión de la producción azucarera y las causas que han motivado la actual depresión económica que se experimenta en la república. Según el general Machado, el precio del azúcar se elevará en un futuro cercano. En cuanto a la situación económica, dice el general Machado que no tiene otras causas que la agitación política que han desencadenado últimamente determinados elementos. — **Associated Press.**

Las elecciones en Nicaragua

MANAGUA, 4.—El resultado de las elecciones celebradas el domingo acusan una mayoría liberal tanto en el Congreso como en el Senado.

El general Moncada ha lanzado un manifiesto en el que afirma que el resultado de las elecciones se debe considerar como una vindicación completa de la política por él desarrollada.

Los liberales han triunfado en Granada, donde hasta ahora han sido el baluarte de los conservadores. El candidato liberal ha derrotado al candidato conservador, miembro de la familia de los Chamoreno, que durante mucho tiempo consideraban como suyo este distrito.—**Associated Press.**

Al efectuar sus compras, haga referencia a los anuncios leídos en EL DEBATE

ACTOS OFICIALES, por K-HITO

ELLA.—Y como prenda verdaderamente japonesa puedes llevar la sombrilla que usaba mamá cuando trabajaba en el alambre.

EPITAFIOS DE LA LITERATURA

La poesía elegiaca puede decirse que llegó a su máxima concentración en los epitafios en verso, que desde los albores cristianos comenzaron a ponerse sobre las losas sepulcrales. Condensaban tales epitafios los rasgos fundamentales de una vida, los signos básicos de un carácter. Y ocurrió que otro género poético, el epigrama satírico, vino a encontrar sus puntos de contacto con el epitafio. La risa y el llanto, la sátira y la apología, se dieron la mano en una forma híbrida de poesía pseudo sepulcral, que explota con mayor o menor suerte la ironía.

Por estos caminos pulularon en la literatura clásica española los epitafios artificiales, que nunca se esculpieron sobre una lápida funeraria, pero que fueron leídos con deleite por su agudeza, su concisión y su picor satírico-social.

Espigando en este fértil campo, voy a citar, para muestra, algunos epitafios más representativos.

El Príncipe de Esquilache, que fué poeta epitafista de todos los géneros, compuso en el más clásico estilo epigramático uno a un murmurador:

Muriendo quien yace aquí,
De sí mismo murmuró;
Pues sólo se confesó
Para decir mal de sí.

Del mismo corte bilbilitano es el que Salvador Jacinto Polo de Medina escribió para un aficionado con exceso al vino:

Aquí yace el que por ser
Quien nunca pensó morir,
No bebió para vivir,
Y vivió para beber.

En la "Floresta Española", de Melchor de Santa Cruz, leemos dos epitafios: uno a una dama muy flaca, otro a una dama muy habladora, en los que campea la manera más general de esta clase de poesía. Los cuatro apretados versos de los epitafios anteriores se desdoblan y dan más desarrollo al tema. Veamos uno de ellos:

Al sepulcro de una dama muy habladora

Aquí yace sepultada
La más que noble señora
Que en su vida, punto ni hora
Tuvo la boca cerrada.
Y es tanto lo que ella habló,
Que aunque ya más no ha de hablar,
Nunca llegará el callar
A donde el hablar llegó.

Lope de Vega cultivó principalmente el epitafio histórico; pero tampoco dejó de pagar tributo a la moda del epigrama caricaturesco en forma de poesía sepulcral. Tales son los dirigidos "a una dama alta y flaca", "al médico Eratenes", "a la dama Alfesibea", "a la vieja Falsirena", "a Julia, hechicera", "a Sempronio, cortesano", etc. Yo voy a citar el que compuso a la tumba de un codicioso, cruel lección de desengaño fundada en el torpe empleo de la herencia que, por lo común, hacen los descendientes del avaro. Lope acude a la ampulosidad del soneto para dar cauce adecuado al raudal irrestañable de su vena poética:

Aquí, con gran placer de su heredero,
Un avariento miserable yace;
Requiescat in bello, que no in pace,
Pues no supo gozar de su dinero.
Nunca pensó llegar al fin postrero,
Punto fatal del que a la vida nace;
Mas ya las esperanzas satisface,
Que en largos años le negó primero.
¡Oh juventud lozana! Desperdicia
La plata, el oro con la arena iguala,
Y en sus doblones pálidos te envicia;
Lascivo con tus damas te regala;
Véngate liberal de su avaricia,
Y más que él lo guardó, consume y tala.

El gran epitafista de la época clásica fué Salas Barbadillo. Su manera es invariable e inagotable su vena. He aquí algunas muestras de esta faceta de su proteico talento.

El siguiente es para un político maquiavélico:

Grande político fuí,
Sólo en Tácito creía,
Sus "aforismos" leía,
Evangelio para mí.
Este amor tan firme y tierno,
Caminante, él me pagó,
Pues consigo me llevó
A lo mejor del infierno.

La mayoría de esta serie de epitafios resumen el tópico vulgar con que el pueblo caracterizaba a ciertas clases sociales. Así, por ejemplo, el gremio de taberneros, que era motejado de bautizar demasiado el vino, mereció la inscripción siguiente:

Aquí yace sepultado
Junto al cristal de esta fuente
Un tabernero eminente
En darnos el vino aguado.
Plata esta fuente le dió,
Que él supo en oro tornar
Y así aun muerto quiso estar
Con la que le enriqueció.

Los despenseros, que tenían fama de irresistible inclinación a la sisa, fueron aludidos en su epitafio correspondiente:

¿A dónde vas, peregrino?
Descansa un poco primero.
Yo el que ves, fuí despensero
Por miserable destino.
No te aflija el verme así,
Aunque vuelto en polvo estoy.
No llores lo que ahora soy,
Sino llora lo que fuí.

A tal grado llegó el abuso de esta moda poética, que el vate murciano antes citado, Polo de Medina, se burló de esta manía de detener al pasajero o peregrino para contarle duelos que nada le importaban; he aquí la maldición que echa a un enemigo:

Plegue a Dios que cuando pases
Por los caminos o selvas,
Mal epitafio te salga
Que por fuerza te detenga.

Esta fué una de tantas modalidades del epitafio literario, que a propósito del día me ha parecido oportuno diseñar.

M. HERRERO-GARCIA

PAGAN A LOS PELUQUEROS CON TRIGO

Estos se dedican a la cría de gallinas

NUEVA YORK, 4.—Los peluqueros de Sparta en el Estado de Michigan se han prestado a cortar el pelo y afeitar a sus clientes por una determinada cantidad de trigo.

Cualquier campesino de Sparta puede afeitarse en la mejor peluquería por un "buchel" (medida para áridos) de trigo y recibir además 27 centavos en metálico de socorro para agricultores.

El precio del trigo en Sparta es de 67 centavos el "bushel" y el corte de pelo sólo cuesta 40 centavos.

Desde que se ha adoptado esta medida con el fin de favorecer a los campesinos, todos los peluqueros de Sparta se han dedicado a la cría de gallinas, negocio en el que tienen fundadas más esperanzas que en el de la peluquería.

Acuerdos de la Asamblea de EE. Católicos

Un voto de gracias a la Junta constructora de la Ciudad Universitaria

SE PIDE PARA ESTA LA MAS COMPLETA AUTONOMIA

Intervención de los estudiantes en la vida y gobierno de la Universidad

El texto de las conclusiones citadas por la IX Asamblea de Estudiantes Católicos es como sigue:

1.ª La Asamblea acuerda conceder un respetuoso voto de gracias a la Junta Constructora de la Ciudad Universitaria y la insta a proseguir su labor de organización material, preocupándose a la par de su organización interna.

2.ª La Asamblea pide y cree necesario para la eficaz labor de la Ciudad Universitaria una completa autonomía, tanto pedagógica como económica.

3.ª La Asamblea juzga necesaria la fundación de un Consejo Universitario como órgano supremo del gobierno de la Ciudad Universitaria. Formarán parte de este Consejo los elementos—tanto sociales como universitarios—interesados en la labor de enseñanza a realizar por la Ciudad Universitaria.

Para conseguir que este Consejo empiece a funcionar lo antes posible, cree la Asamblea que el mejor medio de adaptación consiste en ir ampliando la Junta Constructora teniendo en ella cabida cuantos elementos hayan de estar después representados en el Consejo Universitario.

4.ª En la Ciudad Universitaria se deberá diferenciar, de un modo absoluto, la organización administrativa de la organización de estudios.

Al frente de la primera existirá un funcionario técnico-administrativo, el cual rinda cuentas de su actuación al Consejo Universitario.

En la organización de estudios existirá un rector, según el concepto de nuestras actuales Universidades.

5.ª En la Ciudad Universitaria, la Asamblea juzga necesaria, además de las meras residencias de estudiantes, se funden Colegios Mayores, que ofrecen las mayores garantías, tanto en el orden de la educación como en el de la disciplina.

La fundación de los Colegios estará subordinada a las condiciones que fijará el Consejo Universitario.

En cada Colegio deberá existir un mínimo del 20 por 100 de becas, en que estarán incluídas el hospedaje y los estudios, es decir, la vida total del estudiante.

6.ª Que en ningún modo se olvide en la Ciudad Universitaria la trascendencia educativa del principio religioso y que se manifieste oficialmente en actos que tendrán lugar en la capilla.

7.ª Por último, la Asamblea cree necesario recordar que en los Colegios Mayores no habrá más que estudiantes de un solo sexo y que se deben construir Colegios Mayores para el sexo femenino. La Asamblea siguiendo su criterio, repetidas veces expuesto, juzga necesaria la distinción fundamental entre estudios universitarios que tienen el carácter de esenciales o de formación general en cada carrera, los cuales constituirán su licenciatura, y luego como esenciales por un lado los estudios que directamente pretenden la investigación científica, los trabajos de esencia pura, que son propios del Doctorado, y de otro los que tienden a la formación profesional, para el ejercicio y la práctica de las profesiones correspondientes.

Para el cumplimiento de estos fines, la estructuración de sus estudios en licenciaturas, Escuelas profesionales y doctorados.

La Asamblea considera la necesidad de incorporar a los Doctorados en la futura Ciudad Universitaria, la parte de ellos, que actualmente monopoliza la Junta de Ampliación de Estudios.

8.ª La Ciudad Universitaria deberá por dicha contratación, firmar el cuadro de sus profesores, fijando sus condiciones el Consejo Universitario.

La Asamblea estima necesaria para fomentar la acumulación en el profesorado, la concurrencia de ellos en la misma asignatura, debiéndose conceder a cada profesor un porcentaje de su respectiva matrícula.

9.ª La Asamblea reitera su criterio de la intervención de los estudiantes en la vida y gobierno universitario, criterio que aplica a la Ciudad Uiversitaria, siendo aprobada esta intervención en el "Estatuto de las Asociaciones de Estudiantes", aprobado en la V Asamblea de la Confederación en Granada.

10. La Asamblea concede gran importancia a la educación deportiva de los estudiantes y cree debe realizarse en este sentido, una gran campaña. Sin embargo, a su juicio, estos deportes que ha de practicar diariamente el estudiate, deben encargarse de su organización y realización los Colegios Mayores, quedando únicamente a cargo de la Ciudad Universitaria, la organización de las competiciones oficiales, que se realizarán en el Stádium Universitario.

¿De quién depende la Universidad de Alcalá?

Cuando los estudiantes católicos proyectaron celebrar una solemne sesión de su IX Asamblea Nacional en el histórico Paraninfo de la Universidad de Alcalá realizaron las oportunas gestiones cerca del Patronato Nacional del Turismo, donde se les ofrecieron grandes facilidades.

Surgió luego los incidentes de la negativa de las autoridades académicas de Madrid y del señor Tormo, y, cuando los estudiantes acudieron de nuevo al Patronato de Turismo les manifestaron que el Paraninfo de Alcalá dependía del ministerio de Instrucción pública.

Extrañó esta respuesta a los escolares, los cuales, deseosos de asegurar la concesión del mencionado Paraninfo, dirigieron una instancia al ministro de Instrucción pública, solicitándolo, y la respuesta diósela el subsecretario por el siguiente oficio:

"Con referencia a su instancia en solicitud de permiso para poder celebrar algunos actos en la antigua Universidad de Alcalá de Henares, por la Confederación de la que usted es presidente

Esta subsecretaría ha acordado remitir la mencionada solicitud al Patronato Nacional de Turismo, que "al parecer", es de donde depende la conservación del edificio y ejerce también su autoridad dentro del recinto no dedicado a la enseñanza privada.

Dios guarde a V. E. muchos años.

MORENTE".

Como "al parecer", según el subsecretario de Instrucción pública, el Paraninfo complutense depende del Patronato de Turismo, los estudiantes católicos, después de asegurarse personalmente que por éste no les sería negado, fueron a Alcalá, en gran número, para celebrar el lunes la solemne sesión.

Pero ya en la Universidad de Alcalá se les exhibió el siguiente telegrama del Patronato Nacional del Turismo.

"En contestación su carta participole que sesión clausura estudiantes católicos no podrá celebrarse en Paraninfo, a no ser que dichos señores presenten "autorización expresa" del ministerio Instrucción pública o Dirección general Bellas Artes".

Sorprendidos los estudiantes con la contradicción entre ese telegrama y el oficio del subsecretario de Instrucción pública que exhibieron entendieron que no podían estar a merced de dificultades administrativas y en completo orden y perfecta paz, ocuparon el Paraninfo y celebraron, honrados con la presencia de varias personalidades, la sesión solemne que habían proyectado y que duró varias horas.

Al concluir, enviaron al señor Tormo el siguiente telefonema:

"Al dejar Alcalá, después celebrar sesión solemne clausura IX Asamblea Confederal evocador Paraninfo Universidad, complútense saludale, presidente Estudiantes Católicos".

Al retirarse los estudiantes encontraron al ministro señor Rodríguez Viguri, al que saludaron. El señor Viguri les preguntó por los trabajos de su Asamblea, se congratuló del éxito y se ofreció, a petición de los estudiantes, a ser intérprete ante el Gobierno de sus aspiraciones.

Los estudiantes católicos regresaron a Madrid en autobuses, satisfechos del resultado óptimo de la novena Asamblea Nacional.

Nueva revista estudiantil

Hemos recibido el primer número de la revista "Estudiantes", que empieza a publicar la Federación sevillana de Estudiantes Católicos. De lectura agradabilísima, limpiamente empresa y con aspecto a la vez moderno y popular, la nueva publicación, rezuma la simpatía por todas sus páginas. Está escrita con viveza no reñida con la discreción, y con valentía serena y reposada. Su carácter juvenil se advierte en todas sus líneas y ello le presta su atractivo fundamental. En suma, una revista digna de los Estudiantes Católicos sevillanos, que como tienen cosas que decir en bien de la clase escolar y de la cultura, estiman que deben decirlas.

Los aviadores portugueses en Trípoli

(De nuestro corresponsal)

LISBOA, 4.—Los aviadores portugueses han llegado a Trípoli a las dos de la tarde.—**Correia Marques.**

"RECORD" ORIGINAL

COLONIA, 4.—Comunican de Lengerich, en Wesfalia, que el piloto alemán Weichelt ha pedido que le sea reconocido un nuevo "record" por él establecido.

El aviador afirma que ha establecido un nuevo "record" al volar en un aeroplano boca abajo durante treinta y dos minutos, llevando a bordo un pasajero.

Herr Weichelt reclamó también hace poco el "record" de vuelo boca abajo, sin pasajero. Este primer "record", que le fué reconocido entonces, ha sido superado en su última acrobacia llevando a bordo un intrépido pasajero.

Más terremotos en Italia

ROMA, 4.—Comunican de Ancona al "Popolo di Roma" que en aquella región se han registrado nuevos seísmos de alguna violencia.

Se ignoran más detalles.

El subjefe de la Policía "seca", destituído

Había convidado a beber a dos amigos suyos

NUEVA YORK, 4.—El señor James Donevan, administrador adjunto de la prohibición, ha sido destituído por haber ofrecido licores a dos amigos. Donovon ha declarado que las autoridades prohibicionistas habían encargado a estos dos amigos de vigilarle.

LAS ELECCIONES

NUEVA YORK, 4. — Hoy, al mismo tiempo que las elecciones para la renovación de la Cámara de representantes, de la tercera parte del Senado y de gobernadores de 31 Estados, se celebrará un "referendum" sobre la ley de prohibición en tres de ellos: Illinois, Massachussetts y Rhode Island.

La lucha electoral se presenta particularmente empeñada en Illinois, Pensylvania y Nueva York. En Pensylvania luchará Morrow, embajador en Méjico y "húmedo". En Illinois hay tres candidatos, uno "seco", Mrs. Lothe Holman O'Neil, republicana; otra mujer Mrs. Mc Cormick, republicana también, pero que ha declarado que se someterá a lo que decida el "referédum", y un demócrata francamente "húmedo", James Hamilton Lewis.

En Nueva York ofrece interés la lucha por el puesto de gobernador. Franklin D. Roosevelt, demócrata, de quien se dice que será candidato a la presidencia de la República en 1932, se presenta a la reelección frente al ex fiscal del Tribunal Supremo, Tuttle, republicano.

EL EMBAJADOR EN ESPAÑA NO PUEDE VOTAR

PITTSBURGO, 4.—El embajador de los Estados Unidos en España, señor Laughlin, no ha podido votar en las elecciones que hoy se celebran en Norteamérica, por no haber sido incluído en las listas electorales.—**Associated Press.**

Continúan en Egipto los disturbios estudiantiles

Cinco directores de escuelas han sido supendidos

EL CAIRO, 4.—Se han producido desórdenes en Abbassia y Boulas. Los estudiantes intentaron saquear el Instituto Industrial e incendiar un automóvil, haciendo luego frente a la Policía, que intervino y que se vió obligada a disparar al aire, a pesar de lo cual han resultado heridos varios estudiantes. Otros muchos han sido detenidos.

CINCO DIRECTORES SUSPENDIDOS

EL CAIRO, 4.—La Policía ha ocupado los puntos estratégicos de la ciudad para mantener el orden.

El ministro de Instrucción pública ha suspendido en sus funciones a cinco directores de escuelas por participación en los pasados disturbios.

SE INCENDIA UN CINEMATOGRAFO

BANGKOK, 4.—Un incendio ha destruído un cinematógrafo, pereciendo entre las llamas ocho mujeres y siete niños.

Folletín de EL DEBATE 182)

R. M. GOURAUD D'ABLANCOURT

LAS ESPINAS TIENEN ROSAS

NOVELA

(Versión española de EMILIO CARRASCOSA expresamente hecha para EL DEBATE (Ilustraciones de Agustín.)

tengo yo por haber sacado la lengua a paseo sin necesidad.

—Ha perdido usted la bolsa, y bien perdida está... Todos los males vengan por ahí.

—No la perdí, ¿sabes? Está en poder de un príncipe, porque, por olvido mío, se quedó con ella monseñor Luis.

—Entonces, casi no tengo derecho a deplorar el olvido—comentó Charlot de buen humor—. Aún debo considerarme muy honrado.

Heliona-Angela tenía prisa por abrazar a lady Mary, y su padre, para quien nada había más grato que satisfacer los menores deseos de la joven, hizo venir un coche y la acompañó a la residencia oficial del embajador inglés. En la Embajada supieron que lady Kenburry había sido invitada a almorzar por la marquesa de Kerdaniel, y don Alonso le dió al cochero las señas del palacio de Kergaf, en la isla de San Luis.

Heliona iba recordando muchas de las calles de París que años atrás había recorrido en compañía de su madrina la señorita de Kerchrist, y en más de una ocasión, la reforma de una plaza, la desaparición de un edificio, las obras realizadas en un barrio, le sugerían atinadas observaciones que su padre escuchaba embelesado.

La puerta de la verja del palacio de Kergaf se abrió de par en par, dejando paso al carruaje que, luego de atravesar el amplio patio plantado de acacias, fué a detenerse ante la escalinata que daba acceso al vestíbulo. El viejo Joaquín, que no había consentido separarse de su ama, salió al encuentro de los visitantes, y no bien los hubo visto descender del coche, comenzó a gritar:

—¡La señorita! ¡La señorita!... ¡Corre Ana María, que es la señorita Heliona!

A las voces que daba el criado se abrió la puerta de uno de los salones de la planta baja, y aparecieron la dueña de la casa, la marquesa de Kerdaniel y lady Kenburry, que acudían atropelladamente, un tanto curiosas. Tres exclamaciones se dejaron oír simultáneamente:

—¡Heliona!

—¡Querida niña!

—¡La campesina!

Esta última frase salió espontánea de los labios de la señora de Kergaf, que acababa de reconocer en la recién llegada a la pobre muchacha a quien pocos días antes había albergado, hospitalaria, en su castillo de Chateauneuf.

Heliona, resplandeciente de noble orgullo, hizo la presentación de su padre. Durante un buen rato, y a pesar de la confusión que con ello se producía, todos hablaron a la vez, porque cada uno de los reunidos quería ser el primero en expresar su satisfacción y sus sentimientos de cordialidad. A la hora del almuerzo se abrió un paréntesis en la animada charla y don Alonso de Alcántara y su hija hubieron de aceptar la reiterada invitación de la dueña de la casa, que deseaba tener el honor de contarlos entre sus comensales de aquel día.

Ya sentados a la mesa, lady Kenburry, que parecía muy pensativa, declaró con una sonrisa exquisita en la que se advertía, sin embargo, una oculta tristeza:

—Lo indudable, amigos míos, es que, la única que ha salido perdiendo con este cambio de cosas he sido yo, que voy a tener que renunciar a la grata compañía de mi querida Heliona.

¡Heliona! ¡Querida niña! ¡La campesina!

—¡Oh!, no en absoluto, milady —respondió emocionada la joven—. Cuento con que nos seguiremos viendo frecuentemente, y no es necesario que diga que nos honraremos con recibirla a usted en nuestra casa y con todo el afecto que usted merece y que yo le profeso, ¿verdad, papá?

—Cierto. Me complaceré mucho en que mi casa lo sea de aquellos que han querido ser amigos de mi hija, cuyas deudas de gratitud estoy obligado a compartir y a saldar si ello fuera posible. Tengo en San Sebastián una espléndida villa que domina el mar, y nada me será más grato que congregarlos a ustedes en torno nuestro. El mes de octubre es delicioso en el norte de España, de manera especial en la región vasca, y desde ahora quedan ustedes comprometidos formalmente a hacernos una visita y a ser nuestros huéspedes durante algunas semanas, por lo menos.

—Aceptada la invitación—respondió la inglesa—, y por mi parte prometo no faltar.

—Señora—dijo Heliona volviéndose hacia la marquesa de Kerdaniel, que ocupaba una de las presidencias de la mesa y a cuya izquierda la habían sentado—, ¿dónde está Juan? ¡Estoy tan inquieta!

—No hay motivos para esa inquietud, pero tiene usted razón, hija mía—respondió la anciana sonriendo bondadosamente—. ¡Qué cabeza la nuestra! Porque mi sobrino tiene más derecho que nadie a participar de la alegría que en esta hora experimentamos todos... Perdón, hijita; ahora mismo voy a enviarle un recado con Joaquín.

—¿Pero está en París?—inquirió la joven ocultando a duras penas la dulce emoción que la embargaba.

—Sí, vino a mi lado lleno de angustia después de buscarla a usted inútilmente en Rennes, en Rouen, en Saint-Malo... Se hospeda en casa de su primo de Rovilly.

—Permítame usted, marquesa. Voy a escribirle al conde de Sautré. La carta se la podrá entregar Joaquín al mismo tiempo que su recado, si usted no se opone.

—¡Ya lo creo! ¡No faltaba más!

—Quiero dar una comida esta noche en honor de ustedes, y tengo gusto en que Juan de Sautré sea uno de nuestros invitados. Mi hija y yo nos proporcionaremos un placer sentándolos a ustedes en nuestra mesa.

—Y yo agradezco y acepto la delicada atención en nombre de todos—respondió lady Kenburry—; no hay más que hablar.

Heliona y su padre se despidieron hasta la noche de la señora de Kergaf y de sus huéspedes.

Una vez en la calle, don Alonso le propuso a su hija entrar en un almacén para adquirir algunos trajes que la joven necesitaba si había de presentarse en sociedad, con arreglo a su rango. La muchacha accedió alborozada, pero ya en el establecimiento, y con no poco asombro de su progenitor, que no sabía a qué atribuir aquel extraño proceder, ajustó varias piezas de tela, un par de vestidos más propios de una mujer humilde que de una rica heredera, algunos otros de niño, amén de un chal de ramos, y luc-

(Continuará)