PILDORAS KIÑARSOL
CURAN SIEMPRE LAS CALENTURAS
2 PTAS. CAJA

EL DEBATE

MADRID. Año VII. Núm. 2.021.—Viernes 25 de Mayo de 1917. CUATRO EDICIONES DIARIAS Red. y Admón.: MARQUES DE CUBAS, 3.—Apart. 466.—Tel. 365.

SI FUESE POSIBLE...

Algunos publicistas españoles ponderan la penuria que agobia á Portugal, especialmente de trigo, harina y carbón, y argumentan y deducen que por razones de hermandad, incumbe España acudir en socorro del pueblo portugués.

Ciertamente, si á España fuera posible, si las existencias de trigo y carbón rebasasen las necesidades del abastecimiento nacional, á la nación lusitana, con preferencia á ninguna otra, habría que mandar un kilo de harina ó de combustible que nos sobrase. La fraternidad de los dos pueblos y la armonía ibérica no son platonismos, no son ensoñaciones; son una necesidad perentoria. Y de un lado, en la adversidad se contrastan las amistades, y de otro, tiene mayor virtud unitiva un favor prestado á tiempo que años de propaganda y millares de artículos y discursos.

Los telegramas, las quejas que diariamente recibimos de provincias, los precios alcanzados por los artículos de primera necesidad, las disposiciones adoptadas por los Poderes públicos, etcétera, etc., parecen indicar que no podemos, que no solamente no nos sobra, sino que nos falta.

¿Estribará la escasez en la mala distribución y en la codicia de los acaparadores?

No lo sabemos... no se sabe, aun cuando debiera saberse.

Mas al ver de solucionar éste, como cualquier otro problema, tropezamos con el obstáculo de eterno: con la dejación de los gobernantes.

Por la estadística de las subsistencias que poseemos y el cálculo probable (á estas alturas de la primavera factible y aun fácil) de la cuantía que alcanzarán las cosechas se podría establecer, si remediadas y cumplidas las exigencias del consumo interior, era posible atender á las angustias, al hambre de Portugal.

Casi desde que comenzó la guerra mundial empezamos nosotros á pedir que se redactaran y publicasen esas estadísticas, base de toda política de subsistencias; y la presente es la hora en que aun no se han hecho...

Decididamente, en España no hay Gobierno hace muchos años.

Cruel, mas palmaria lección de la guerra: la orfandad en que vivimos sin Gobierno... que gobierne.

Hasta recurrir las circunstancias críticas en que nos debatimos no lo habíamos notado. Como los huérfanos que no conocieron nunca á sus padres, sólo en días, fiestas ú ocasiones señaladas los echan de menos, así los españoles contemporáneos, que jamás conocimos Gobierno acreedor á tal nombre, mientras la vida se desenvolviera normal no advertimos su falta, que hoy... nos abruma.

En los actuales ministros urge reconocer buenas, excelentes intenciones, y ya es algo, y no de muchos ministros españoles afirmaríamos lo propio... No pretende vivir, durar en el Poder sólo el Gabinete García Prieto, ni sus hombres miran exclusivamente al medro personal. Pero... son inferiores al cargo, reducen las funciones gubernativas á la operación mecánica de pesar las influencias contradictorias é inclinarse y ceder ante las más fuertes.

Surgió el asunto de la patata temprana. Desde Levante y Cataluña se pidió se autorizasen las exportaciones. Desde Bilbao, Aragón y otras comarcas consumidoras, pidióse que no se concediera semejante autorización. El señor Burell dijo que el Gobierno no permitiría la exportación. Después, pesó más la presión de los productores que las protestas de los consumidores; creyóse que originaría más grave ó molesto conflicto desoír á los primeros que á los segundos, y... se ha permitido, excepcionalmente claro es, la salida de la patata temprana.

La carestía de medios de transportes es general. De todos lados se demandan vagones, que se reparten según quiénes y cómo influye ó exige. Pero ¡ah! si en algún punto se altera el orden material, «esta razón» es siempre, y antes que ninguna otra, atendida...

¿Qué tiene que ver semejante trampear á remolque, á la deriva, con prever y dirigir? ¡Nada! Pues sólo quien previene y dirige, gobierna.

Y si en estas cuestiones materiales, interiores, tangibles, en las que los datos son concretos, sencillos y copiosos, y el formarse concepto y concebir plan es relativamente fácil, el Gobierno se deja gobernar, dispone conforme á impulsos extraños, ¿cuál será su actitud frente á problemas complejos cuyos factores son más arduamente justipreciables y cuya resolución en un sentido ó en otro puede alcanzar pavorosa trascendencia? Generalmente aguardará, en la pasividad, á que el tiempo resuelva. Por desgracia, el tiempo, en ocasiones, lejos de resolver complica.

En el caso y asunto que motiva este editorial, si los que (negociando ó escribiendo) influyen para que enviemos á Portugal trigo y carbón son bastantemente poderosos ó temibles, enviará España trigo y carbón á la República lusitana.

A lo que no se atenderá es á lo que debiera constituír la norma: ¿Podemos? ¿Hay en España trigo y combustible suficientes para, cubiertas las necesidades propias, remediar las ajenas?

El Gobierno lo ignora.

También lo ignoran los que con el más simplista é infantil criterio aconsejan se apresure el socorro...

También lo ignoramos nosotros, aunque las apariencias y realidades conocidas nos inducen á creer que no. De todas maneras, conste que nuestro voto no faltaría... si fuese posible...

LO DEL DIA

Exploración peligrosa

Un querido amigo nuestro vió ayer, transitando por la calle del Prado, que de una modesta casa salía un grupo de personas que, al punto, hubo de atraer su atención. Aquéllas eran las siguientes:

Un político, cuyo nombre es igual al de cierto *amigo*... que sirve de título á una muy reída y popular zarzuelilla; republicano en tiempos, casi monárquico luego... y hoy medio republicano, medio monárquico; intervencionista frenético; muy aficionado á hacer excursiones á París; orador sonoro y vacío como un cascabel; jefe de partido... ó cosa que de tal presume.

Un diputado adepto al indicado señor, aunque en nada se parece á él; hombre de baturras y ásperas franquezas; cabeza de apóstol; partidario acérrimo de las charlas y discusiones en el cafetín del Congreso y del silencio más absoluto en el salón de Sesiones.

Otro diputado del mismo grupo; muy simpático, según dicen en Asturias, aunque tal vez no opinan así los casecos, á quienes persigue porque en dos recientes elecciones—general una y parcial otra—votaron á un maurista. También el silencio de este corajudo señor—pruebas de serlo dió en una interrupción famosa—contrasta con la fogosa verborrea de su jefe.

Un periodista, diputado de la izquierda y copioso redactor político de un diario de la noche, gran amigo del Sr. Alba, enemigo furioso de los catalanistas.

Y, finalmente, un señor de blancas y venerables barbas.

Los cinco señores charlaban como si debatieran cosas muy serias; y nuestro amigo, sintiendo el picotazo de la curiosidad, se dispuso á escuchar. Pero á sus oídos sólo llegaron estas palabras, dichas por el señor de las blancas barbas:

«Es decir: que el mitin del domingo no es sino una exploración del ambiente, cuyos resultados servirán de norma para el porvenir...»

¿Está claro?—preguntamos nosotros—. En el mitin que ha de celebrarse pasado mañana no se trata, simplemente, de trazar una orientación, defender una política ó exponer las ideas y opiniones de un partido ó de un político. Si fuera eso sólo, y partiendo del supuesto de la legalidad vigente en España, no habría razón para prohibir el acto.

Pero las palabras antes entrecomilladas confirman lo que sabemos: que el mitin de las izquierdas, ó intervencionista, es algo más que un acto de propaganda; que es una intentona de los agentes del intervencionismo, un globo-sonda que permita conocer la intensidad de las corrientes que imperan en el ambiente público. Si la prueba hiciera concebir esperanzas á sus autores pronto vendrían nuevos intentos intervencionistas, más francamente intervencionistas cada vez.

Y como esto es así, de ahí los peligros que para el orden público ofrece el acto del domingo; los cuales serán tanto más graves y positivos cuanto más adelante vayan en sus osadías los elementos intervencionistas.

Conviene á todos, sin excluírlos á ellos, que esto no se olvide.

Los manejos del conde

A propósito del mitin intervencionista:

El conde de Romanones no se resigna á permanecer inactivo.

En estos días ha destacado á varios de sus más íntimos amigos para conseguir de los diputados y senadores del partido y de las entidades políticas liberales que acudan, individualmente ó en colectividades, á dicho acto de las izquierdas antidinásticas.

El disgusto que con motivo de estas presiones reina entre los liberales es grande.

Anoche se celebró por una entidad política de esta corte una reunión cuyo resultado pudiera muy bien determinar declaraciones de un diputado de la mayoría poco satisfactorias para el conde de Romanones.

Este asunto está llamado á dar mucho juego.

Intrusiones, abusos y atropellos

Tenemos á la vista la fotografía de un documento redactado en francés, con membrete de la Compañía Marroquí y digno de ser conocido. He aquí su traducción literal:

«Certificamos que el llamado Juan López ha trabajado en una alquería de la Compañía Marroquí desde el mes de Agosto de 1914 el mes de Abril de 1916. Siempre ha trabajado bien, y es de la mayor honradez.—Pero la Compañía Marroquí ha debido prescindir de sus servicios porque tiene dos hermanas, que se han casado con alemanes, después de la declaración de guerra, residiendo en Larache.

Larache, 3 de Mayo, 1917.

(Firmado) Bosquette.»

Otro caso digno de mención: ya dimos cuenta ayer y anteayer de que un Banco de Bilbao se había visto obligado á no mantener en lo sucesivo relaciones mercantiles ni financieras de ninguna clase con súbditos de los Imperios centrales; también informamos á nuestros lectores de que ya se habían producido varios conflictos y protestas.

Podemos agregar hoy que son varios los Bancos de Bilbao que, por presión inglesa, se han visto forzados á someterse al Imperio de las oprobiosas listas negras; que son varios, á más de los citados en estas columnas, los casos en que los Bancos han cumplimentado esa prohibición, y que para estudiar y convenir el modo de que desaparezca ha venido á Madrid el director del Banco de Vizcaya.

¿Qué quiere decir todo esto? Que ingleses y franceses se entrometen en todos los órdenes de la vida española; y que, en nombre de la justicia, del derecho y la libertad vulneran la libertad de contratación y aun la de contraer matrimonio.

¿A qué comentar más...?

¿América en guerra?

El conde de Romanones citó, entre los fundamentos de su intervencionismo, la entrada de la América latina en la guerra, en contra de Alemania.

Pues bien; según un telegrama oficial de Wáshington, que en otro lugar publicamos, permanecen neutrales la Argentina, Chile, Colombia, Costa Rica, Méjico, Paraguay, Perú, San Salvador, Uruguay y Venezuela; es decir, las Repúblicas centro y sudamericanas que representan y suman mayores extensión territorial, significación internacional, poderío y riqueza.

Trasladamos el aludido despacho de Wáshington al señor conde de Romanones.

El segundo aniversario de la entrada de Italia en la guerra

SERVICIO TELEGRÁFICO

Una proclama del Rey Víctor Manuel.

ROMA 24

El Rey ha firmado la proclama siguiente:

«Soldados de tierra y mar: Hoy hace dos años que empezó la guerra en la que habéis tomado parte con entusiasmo y tenacidad.

Vuestro sereno valor, vuestra abnegación y vuestro espíritu de sacrificio supieron salir felizmente de las pruebas á que tuvisteis que someteros, combatiendo á un enemigo que os hizo frente con tenacidad.

Luchásteis también con las inclemencias de un largo y crudo invierno.

El tercer año de guerra comienza en medio del estruendo del cañón.

Hace algunos días que se empeñó una encarnizada batalla contra un adversario numeroso, fuertemente atrincherado, provisto de artillería y que defiende á palmo un terreno impracticable y los más brillantes éxitos han coronado vuestros admirables esfuerzos.

La victoria os pertenece por vuestro valor indomable y por vuestra constancia viril.

Soldados de tierra y mar: Conservando intacta la fama que supisteis adquirir en el pasado, tengo la convicción de que conservaréis siempre muy alto el nombre de nuestra Italia, que os sigue con confianza inquebrantable en el camino de la gloria.

En tercera plana:

Gráfico de la guerra marítima
52 buques hundidos durante los últimos cinco días

UNA LABOR Y UN LIBRO
«Catálogo de Códices españoles de la Biblioteca de El Escorial», por el P. Miguélez (O. S. A.)
por RAFAEL ROTLLAN

DE MI CARTERA
Las legiones del tío Sam
por CURRO VARGAS

En cuarta plana:

NOTAS DE AVICULTURA
El gallinero casero
por SALVADOR CASTELLO

NOTAS POLITICAS
Consejo en Palacio

LA SITUACION INTERIOR
Aumenta la agitación obrera en Barcelona
Háblase del envío de tropas desde Madrid

En quinta plana:

DEPORTES
Inauguración del Hipódromo de Aranjuez
por P.

COSAS DE TOROS
por RELANCE

Otro transporte inglés hundido en el Mediterráneo

Varios zeppelines bombardean Inglaterra

Según Carson, hay que emplear nuevos métodos para alcanzar la victoria

BLOQUEO.—Desde Tarragona se ha divisado una escuadra aliada de 11 unidades. En la semana pasada fueron hundidos 27 buques ingleses. El transporte británico «Transilvania» ha sido torpedeado en el Mediterráneo, pereciendo 29 oficiales, 372 soldados y 11 tripulantes. Los submarinos han hundido en el Atlántico 22.500 toneladas de registro bruto. Carson declara que serán inútiles las victorias si no se adoptan nuevos métodos.

AIRE.—Una escuadrilla de dirigibles ha volado sobre las costas Este de Inglaterra, arrojando bombas. Aviones franceses bombardean las estaciones de la región de Rethel.

AMERICA.—El Brasil continúa indeciso sobre la oportunidad de declarar la guerra á Alemania. El Gobierno de Canadá ha fijado en veinte años la edad de reclutamiento para el servicio militar obligatorio. La Cámara de los Estados Unidos autoriza al Gobierno para la creación de un impuesto de 1.800 millones de dólares. Se ha presentado un proyecto de ley declarando punible el despilfarro de víveres y restringiendo el uso del alcohol. ¿Serán confiscados los bienes de los alemanes en Norteamérica? Diez repúblicas hispanoamericanas permanecen neutrales.

RUSIA POR DENTRO.—Los campesinos de Ucrania piden una república federal, con autonomía completa, para todas las nacionalidades de Rusia. Se confía en la reconstitución de Ejército é industria del país. El ministro francés de Municiones ha sido nombrado ciudadano honorario de Moscú.

LA SITUACION MILITAR

EN FRANCIA

Si yo dijera que los franceses, á pesar de que defienden la causa de la civilización, están en su mayor parte ayunos de geografía é historia, al siguiente día recibiría media docena de anónimos poniéndome de hoja de perejil... No; conste que yo creo que nuestros vecinos son unos sabios. Monsieur Fernando Engerand, diputado por el departamento de Calvados, es el que en el *Eco de París* del día 21 del actual, columna primera de la primera plana, párrafo segundo (así, para ahorrar trabajo á los que duden de mi palabra), dice lo que sigue: «¡Cuánto han cambiado los tiempos! Hoy no sabemos ya nada de nuestra historia nacional, y aun menos de la de otros países. Bismarck se mofaba, con justicia, de nuestra ignorancia en geografía. ¿Y qué decir de nuestra ignorancia en historia? Es crasa. ¡Y somos un país de opinión! ¿Cómo ejercer derechos políticos si se ignoran la serie de acontecimientos que se van á juzgar?»... ¡En poca agua se ahoga el diputado por Calvados! ¿Pero es que hace falta saber algo para ser político? Con ser un poco avispado basta... Después, ayudado por la ignorancia, cuanto más crasa mejor, se discuten alianzas y se lanzan los pueblos á la guerra como rebaños de corderos, en la seguridad de que éstos no han de protestar de que los lleve al matadero. En tierra de ciegos el tuerto es rey. Si los políticos saben poco, los que los eligen saben menos. ¿Y qué diantres importa que las torpezas de los de arriba las paguen con su sangre los de abajo? El tributo obligado de la ignorancia... Al fin y al cabo la vida no es eterna y todo es irse acostumbrando á la idea de que la vida media, en vez de terminar á los sesenta años, termine á los veinticinco. ¿A santo de qué estas consideraciones?... Pues á santo de que ya que un francés y diputado ha dicho que sus paisanos, en su mayor parte están ayunos de geografía é historia, yo digo, fundándome en tal afirmación, que á saber, cuando menos, la primera, la guerra habría terminado ya. Si el pueblo hubiera podido seguir paso á paso esta lucha gigantesca, el buen sentido colectivo de las multitudes le habría dicho que la guerra no marchaba, y el pueblo, que paga los vidrios rotos, hubiese sabido imponer su voluntad. ¿Y qué importa que el pueblo no supiera geografía si la habrá aprendido ahora? ¡Ah, no; perdón! En los periódicos franceses, ingleses é italianos se le ha dado á las multitudes la guerra á retazos deshilvanados, con croquis parciales de vez en cuando

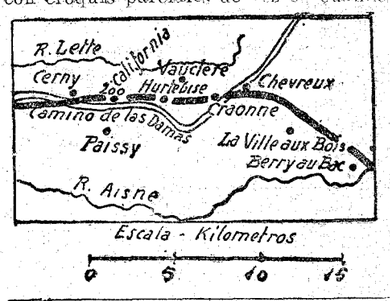

nada más, y por avispado que sea el que los vea, no hay forma de adquirir una idea de conjunto del desarrollo de la guerra. No todos (valga la inmodestia) tienen mi paciencia de benedictino... ¿Por qué me leen los que me insultan en sus anónimos? ¿Por conocer lo que yo digo? No; por saber lo que quieren decir mis dibujos. Muchos de esos señores acaso me deben su cultura geográfica é histórica. Y me muelen á coces. Gracias. Sigamos pintando. Dejamos á los franceses, á raíz de su ofensiva del 16 de Abril, al Norte del Aisne (croquis 1), cerca del camino de las Damas, en las inmediaciones de Chevreux y al Este de Ville-aux-Bois. Tomaron después Craonne, y al lector, seguramente, le suenan los nombres de Hurtebise, meseta de Vauclere y de California (la que tiene 200 metros de cota). Bien; pues en su afán de llegar los franceses á la cuenca del Lette, han vuelto á atacar (entre la meseta de Paissy y el Este de Ville-aux-Bois dicen los alemanes) por las mesetas de California, Vauclere, cerca de Crevreux, y Ville-aux Bois, cuentan los franceses, ó sea en un frente de unos doce kilómetros; y como resultado del ataque, si desde París afirman que las tropas de Petain han tomado nuevas posiciones, yo no lo dudo, pero no puedo apreciar ese avance; lo único que debo hacer constar es que los franceses han cogido 400 prisioneros... ¿A costa de cuantas bajas?... Silencio... Al cabo de más de un mes es cuando comenzamos á ver comprobados nuestros augurios respecto á lo cara que debió costarles á los franceses su ofensiva. Es Polibio quien habla así en *Le Figaro*: «Se ha tratado de dar á entender que los cirujanos habían perdido la cabeza...» «Se ha respondido por las más altas autoridades y las más competentes que los cirujanos han empleado una cantidad de trabajo *colosal*...» «Sin duda, *lo que ha particularizado la ofensiva del 16 de Abril* ha sido la llegada de heridos por la noche, en una oleada continua y sin interrupción, y este brusco y rápido flujo ha sido un elemento perturbador...» «Haciéndose superiores (los cirujanos) á las fuerzas humanas, ninguno ha conocido la fatiga; pero como no eran bastante numerosos, gran cantidad de heridos han esperado mucho tiempo los cuidados indispensables...» «Además, el servicio de evacuaciones no ha sido preparado como fuera menester; *el número de trenes ha sido insuficiente*, y el destino de varios de éstos no tiene explicación admisible: heridos leves fueron enviados á regiones próximas, y otros graves, á Burdeos, Montpellier, Cahors, y Rennes.» ¿Se va viendo claro lo que fué la ofensiva francesa del mes pasado? Dentro de un mes, quizá más tarde, acaso nunca, sabremos á qué precio se han apoderado los franceses ahora de 400 prisioneros y han realizado un avance que no podemos dibujar.

Dejemos á los ingleses allá por Bullecourt (¿conoce el lector este nombre?) y vamos á ver lo que ocurre en el frente italiano.

Desde luego, la décima ofensiva en el Isonzo pasó á la historia, y los austrohúngaros que atacaron resueltamente hace días en el Pasubio (croquis 2), obteniendo un éxito, «durante la noche del 21 al 22 han librado un combate de *una violencia extraordinaria* en el valle del Travignolo» (parte oficial de Roma). Confiesan los italianos que el violento bombardeo de que fueron objeto sus posiciones en el Colbricón fué causa de que quedaran deshechas éstas y de que fuertes masas enemigas pudieran entrar en algunas trincheras, aunque después reaccionaron las tropas italianas y arrojaron á sus enemigos de las posiciones que habían conquistado. Cogieron aquéllas 60 prisioneros, tres ametralladoras y mucho material de guerra. El combate duró desde la noche del 21 al 22 hasta la tarde de este último día.

Los austriacos se limitan á decir que en el Tirol la actividad de la lucha ha aumentado en algunos puntos. Se ve, pues, recordando las noticias de los pasados días, que desde el Adamello al valle de Travignolo ha habido combates en diversos sectores del Trentino. Golpes de sonda son éstos tanteando el frente para encontrar el punto de mínima resistencia. Los combates á fondo aún no se han dado, y como los librados hasta ahora han tenido ya la fortuna de conseguir paralizar la ofensiva italiana en el Isonzo si el propósito de los austrohúngaros es atacar entre el Adigio y el Travignolo, en breve hemos de tener noticias de una lucha encarnizada en este sector, pues no deben dejar tiempo á que los italianos traigan al frente del Trentino la artillería que acumularon al Norte y Sur de Goritzia. ¡A no ser que lo que pretendan sea precisamente llamar la atención de los italianos sobre el Trentino y atacarlos por el Isonzo!...

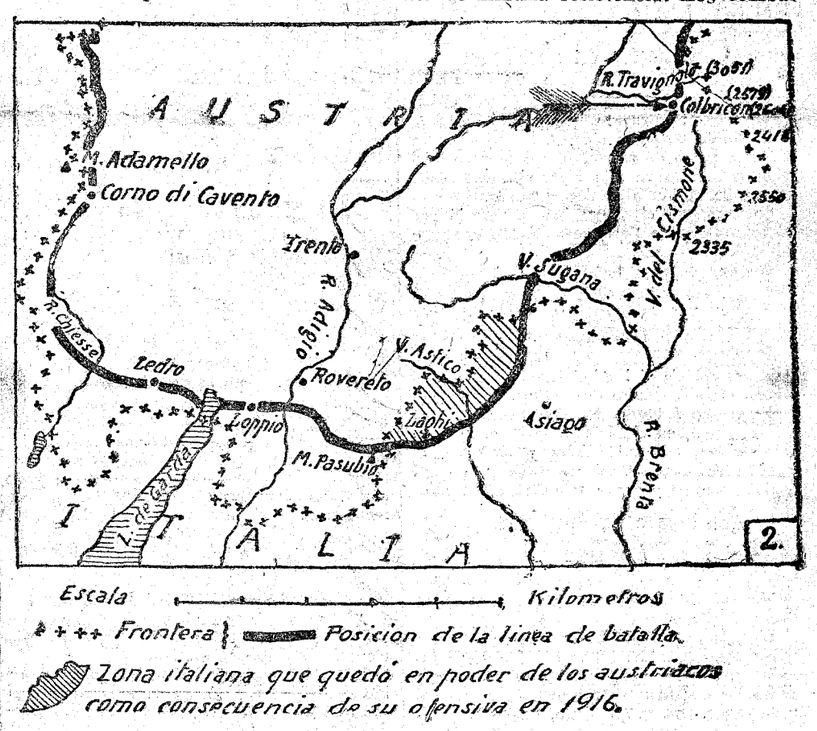

Las cotas puestas en el croquis á lo largo de la frontera, que al Este y Sudeste del Colbricón va por la misma divisoria de aguas, bien indican que si los austrohúngaros intentaran descender por el valle del Cismone sus columnas estarían dominadas por los fuegos de los que ocuparan la línea fronteriza. He aquí por qué creo que el ataque del Colbricón es uno de tantos medios para desorientar al enemigo.

En cada año de la guerra ha habido una página brillante que hacía vibrar al mundo entero... ¿Serán los austrohúngaros los encargados de escribir la página emocionante de 1917?

ARMANDO GUERRA

(Se prohibe la reproducción de esta crónica.)

LAS LISTAS NEGRAS

Indignación en Bilbao

SERVICIO TELEGRÁFICO

BILBAO 24

Aumenta la polvareda ocasionada por la sumisión de algunos Bancos bilbaínos á las listas negras impuestas por los aliados.

Las consecuencias han comenzado ya á tocarse, no pudiendo hoy un señor de la población cursar un giro á Barcelona por impedírselo las mencionadas circunstancias.

LOS EFECTOS DEL BLOQUEO

22.500 toneladas destruídas

En el hundimiento del "Transilvania" perecieron más de 400 personas.--27 buques ingleses á pique en una semana.--En Alicante y La Coruña se refugian buques huyendo de los submarinos.

ESPAÑA

Restos de naufragios

VALENCIA 25

Unos marineros han encontrado en el mar siete bocoyes de vino, procedentes del vapor francés «Mejerdá», que fué torpedeado el día 11 frente á Amposta.

De Vinaroz dicen que las barcas de aquella matrícula han regresado con los siguientes hallazgos, hechos en el mar: 25 bocoyes de vino, procedentes del pailebote «Carmen»; 16 barriles de aceite mineral y un fardo de manteca.

Cadáveres de náufragos

VALENCIA 25

Dicen de Peñíscola que han sido identificados los tres cadáveres hallados de los últimos torpedamientos.

Son Luis Douillet, de treinta y siete años, licenciado de Marruecos y natural de Oise (Francia), hallándosele 510 francos en billetes; Miguel Ros García, tirador argelino, natural de Orán, de treinta años de edad, y León Fleury Moreno, de veinte años, también tirador argelino y de la misma población. A éste se le encontraron 20 francos y una medalla de la Virgen.

Ha parecido un nuevo cadáver bajo un precipicio, siendo enterrado sin poder identificarle.

INGLATERRA

El Almirantazgo cumplirá con su deber

CARNARVON (Londres) 25 (0,30 m.)

En un almuerzo dado en honor de sir Edward Carson el presidente, lord Beresford, manifestó que el enemigo nunca hizo un yerro tan grande que cuando pensó que iba á matar de hambre á Inglaterra por medio de la táctica submarina.

Nunca podría conseguirlo.

Al contestar, manifestó Carson que la guerra había demostrado á Inglaterra que se había permitido que los recursos del Imperio fuesen empleados para fortalecer á nuestros enemigos, permitiéndoles forjar las armas para luchar contra nosotros.

La guerra se habría desarrollado en vano si no estuviésemos convencidos de ese estado de la cuestión que tiene que tomarse en consideración, tanto como nuestras victorias en el campo de batalla para la entrada de los aliados en Berlín.

Si no adoptamos nuevos métodos, todas las grandes victorias de nuestra Marina y de nuestras Armas serían vanas.

El Almirantazgo cumplirá su deber y se puede tener completa fe en él.

EN EL MAR

Cañonazos en alta mar

ALICANTE 24

Esta mañana fondeó en este puerto el vapor inglés «Polesley». Dijose aquí que venía huyendo de un submarino. A las nueve de la mañana zarpó de nuevo, oyéndose poco después cañonazos en alta mar, viéndose desde el muelle el humo de los disparos.

Se cree que el submarino reapareció por el cabo de Santa Pola, acometiendo entonces al vapor.

No hay detalles todavía.

Transporte británico, con tropas, hundido

LONDRES 24

El secretario del Almirantazgo dice que el transporte británico «Transilvania», que llevaba tropas á bordo, ha sido torpedeado el 14 de Mayo, en el Mediterráneo, pereciendo 29 oficiales, 372 suboficiales y soldados, el capitán del buque (teniente Brenell), un oficial del mismo y nueve tripulantes.

Veintisiete buques ingleses á pique

LONDRES 24

Movimiento de buques en la semana que terminó el día 20:

Llegadas, 2.664; salidas, 2.759.

Buques hundidos: 18 de más de 1.600 toneladas, y nueve inferiores á este tonelaje, entre los que figuran tres pesqueros.

Navíos atacados, sin éxito, nueve.

Buques convoyados

ALMERIA 25

Ayer cruzaron por nuestras aguas jurisdiccionales, hacia Poniente, cuatro transportes, convoyados.

Vapor con averías

ALMERIA 25

Al anochecer ha fondeado el vapor inglés «Ribston», que ayer encalló á 20 millas de este puerto.

Para ponerlo á flote tuvo la tripulación que alijar parte del carbón que llevaba á Italia.

Dícese que las averías las tiene en la obra muerta.

22.500 toneladas hundidas

NAUEN 24 (11,30 m.)

Entre los barcos hundidos se encontraban tres grandes vapores armados y una trampa submarina, en forma de un vapor, de unas ocho mil toneladas, cuyo comandante fué hecho prisionero.

Cañoneo en el Báltico

LONDRES 24

Telegrafían de Copenhague que durante la noche del 22 al 23, un fuerte cañoneo ha sido oído por los habitantes de las poblaciones danesas de Ollan y Falster, en dirección de las costas alemanas del Sur del Báltico.

Servicios de la marina japonesa á los aliados

LONDRES 24

En la Cámara de los Comunes, lord Robert Cecil ha dado hoy cuenta parcial de los grandes servicios que presta la Marina japonesa á la causa de los aliados.

De acuerdo con la flota británica, ha contribuído á inutilizar en el Pacífico á la flota alemana.

Fuertes destacamentos de sus destroyers y cruceros se han instalado en el estrecho de Malacca, para vigilar la parte del Océano Indico, por el Este de Colombo.

Ha hecho cruceros en el Norte del Pacífico, prestando grandes servicios á la Marina británica y á la causa de la «Entente», y recientemente, el desarrollo de la situación naval del Japón ha permitidoa que ampliemos nuestras operaciones.

El Gobierno japonés ha enviado también al Mediterráneo un número considerable de unidades de guerra, que cooperan hoy con las fuerzas aliadas.

Además, destacamentos de cruceros japoneses aseguran la protección de los buques de comercio en el mar Indico y en el Pacífico.

Una escuadra aliada en las costas españolas

BARCELONA 24

Comunican desde Tarragona que ayer pasó por aquellas aguas una escuadra aliada, compuesta de 11 unidades, entre cruceros, torpederos y acorazados.

Numeroso público presenció el paso de los vapores.

Buque noruego perseguido

EL FERROL 24

Dicen de Cariño que arribó allí un buque noruego, huyendo de la persecución de un submarino.

Los rusos abandonan sus posiciones

SERVICIO TELEGRÁFICO

BERLIN 23

Los destacamentos rusos que el Alto Mando francés hizo entrar en la lucha al principio de la gran ofensiva francesa contra el frente occidental, y que atacaron en el Brimont y más al Norte, con gran valentía, sufriendo en esta operación grandes pérdidas, caen ahora en la cuenta de que el Alto Mando les reserva siempre las empresas más difíciles, sacrificando á los rusos al imperialismo anglofrancés.

Recientes indagaciones dieron por resultado saber que los cuadros rusos abandonaron por su propia voluntad las posiciones que se les había encargado, retirándose sin más trámites.

El regimiento de infantería francés número 120, que había de relevarlos el 20 de Abril, encontró abandonada la correspondiente sección de la trinchera.

Parece evidente que las tropas rusas en Francia ya no quieren luchar por los intereses anglofranceses.

EN TORNO DE LA PAZ

Los ingleses, con Ribot

Los americanos no asistirán á las conferencias de Estockolmo

SERVICIO TELEGRÁFICO

LONDRES 24

Los periódicos ingleses, comentando el discurso de Ribot, aplauden altamente los términos en que se expresó el presidente francés.

El «Morning Post» escribe:

«Ha declarado que Rusia no concertará nunca una paz separada, y se ha expresado claramente respecto á anexiones é indemnizaciones.

Alemania, después de sus espantosos crímenes, pide hoy la absolución.

No se debe hablar de «anexiones», pues la palabra justa es «restituciones».

Francia y Rusia no reclamarán más que lo que en derecho les pertenece, y esta restitución, como dice Ribot, entra en las penalidades que han de exigir los aliados.»

Del «Daily Telegraph»:

«La interpretación de Rusia en la fórmula «paz sin anexiones ni indemnizaciones» en nada difiere de la que empleó lord Cecil en la Cámara inglesa el sábado último.

Esa fórmula, como ha dicho Ribot, no se aplica para restituciones fundadas en la justicia y en los crímenes atroces cometidos por el enemigo. Francia está, pues, de perfecto acuerdo con Rusia.»

Del «Daily Chronicle»:

«La fanqueza, elevación y buen sentido que caracterizan el discurso han producido honda impresión en cuantos lo han leído.

El hombre de Estado que fué hace veinte años arquitecto de la alianza francorrusa posee aún la energía y amplitud de miras necesaria para guiar no sólo á la República francesa, sino también á todos los aliados.»

* * *

WASHINGTON 24

El ministro de Estado ha comunicado que no se concederá pasaporte para quienes se propongan asistir á las conferencias de Stockolmo.

Funda su determinación en que la ley americana señala una multa de 25.000 francos y de tres años de prisión para todo americano que se mezcle en los asuntos del Estado para hacer fracasar una determinación ministerial.

Esta medida se comunicará á todos los agentes diplomáticos en el extranjero.

AMERICA EN LA GUERRA

Restricciones sobre el consumo de víveres

La mayoría de las naciones latinas sigue neutral.--Brasil no decidió aún su actitud.--Un impuesto en Norteamérica para obtener 1.800 millones.

ESTADOS UNIDOS

Llegada de la Misión italiana

WASHINGTON 24

Ha llegado la Misión italiana, siendo objeto de un entusiástico recibimiento.

¿Más ciudades francesas reconstruídas?

LYON 24 (11 m.)

La generosidad americana.—Según un telegrama de Nueva York, el ejemplo de Wáshington, adoptando á la ciudad de Noyon, será probablemente seguido por otras ciudades americanas. Se ha organizado una propaganda, con objeto de confiar á cada gran ciudad de los Estados Unidos el cargo de reconstruír una ciudad francesa destruída.

Prohibiendo el despilfarro de víveres

NUEVA YORK 24

Acaba de ser sometido á la Cámara un proyecto de ley sobre Avituallamiento nacional.

Por lo mismo se declarará ilegal y punible el despilfarro de los víveres, como así también el mal uso que de los mismos pueda hacerse.

Se prohibirá el acaparamiento, la ocultación y acumulación excesiva de artículos de primera necesidad.

Se recabará la autorización para el Gobierno de requisar las fábricas de productos alimenticios y para distribuírlos á precios razonables.

Se fijarán precios límites y se dará al Estado facultad para comprar á estos precios por su cuenta ó por la de los aliados.

También quedará prohibido que se empleen granos ú otras materias alimenticias en la fabricación de licores alcohólicos.

El Senado también se dispone á votar una ley prohibiendo el consumo del alcohol y del whisky.

Wilson confiscará los bienes de alemanes

LONDRES 24

Dice el corresponsal del «Times» en Nueva York que si el Gobierno alemán se decide á guardar en Alemania, como rehenes, á los súbditos americanos, el presidente Wilson no seguirá seguramente política de represalia; pero procederá á la confiscación de bienes alemanes, que en los Estados Unidos son considerabilísimos.

Entrenamiento de los aviadores militares

LONDRES 24

El «Daily Telegraph», de Nueva York, dice que el programa de aviación publicado por los Estados Unidos comprende el completo entrenamiento de los pilotos y la construcción de aeroplanos de guerra, y que se tiene la esperanza de que gran cantidad de esos mismos podrán ser enviados este mismo verano á Francia.

La Dirección de la aviación americana ha arreglado con los oficiales britanocanadienses el fijar un tipo de aparatos para el entrenamiento, que será usado en ambos lados del Atlántico.

Viviani, satisfecho de su viaje á América

PARIS 24

M. Viviani ha declarado:

«Hemos hecho la travesía sin incidentes. Estamos verdaderamente encantados de nuestro viaje á los Estados Unidos, donde hemos recibido una acogida que ha superado toda esperanza, y creo que Francia puede enorgullecerse de su admirable situación en Norteamérica.

Podemos contar con que aquel país pondrá al servicio de la causa común todas las fuerzas materiales y morales.

Al salir de Wáshington he expresado una vez más á Wilson nuestro profundo agradecimiento por las manifestaciones de simpatía que nos prodigó el pueblo americano; Wilson nos contestó solo: «Somos hermanos en la misma causa.»

Un impuesto de 1.800 millones de dólares

WASHINGTON 24

La Cámara ha adoptado un proyecto de ley autorizando al Gobierno para que proceda á la creación de un impuesto, cuyo límite será de 1.800 millones de dólares.

MEJICO

Quinientos villistas sometidos

NUEVA YORK 24

El departamento de Estado dice que 500 partidarios del general Villa se han sometido á los carrancistas en Chihuahua.

El «Heraldo de Boston» dice, oficialmente, que se han visto submarinos en aguas de Portland.

CANADA

La edad de reclutamiento

OTAWA 24

El Gobierno ha decidido fijar la edad de reclutamiento en veinte años, de acuerdo con los Estados Unidos.

Hay también una inteligencia completa entre los dos países relativa á los que, queriendo eludir el servicio militar, intentasen trasladarse de un país á otro.

BRASIL

¿Se declara la guerra á Alemania?

RIO JANEIRO 24

Existen todavía algunas vacilaciones en la opinión sobre la oportunidad de declarar la guerra á Alemania.

El «Journal de Comercio» dice:

«No estamos todavía en guerra; pero poco nos falta. Estamos con y por América.

Si el Congreso declara la guerra, la nación espera que el Congreso y el Gobierno cumplan con su deber.»

Todas las casas alemanas siguen custodiadas por la fuerza pública.

NOTICIAS GENERALES

Diez Repúblicas hispanoamericanas, neutrales

WASHINGTON 24

Oficial directo:

El plan político anunciado por los países latinos americanos hacia Alemania con respecto á la declaración de guerra de los Estados Unidos, es el siguiente:

«La República Argentina, Chile, Colombia, Costa Rica, Méjico, Paraguay, Perú, Salvador, Uruguay y Venezuela permanecen neutrales.

Bolivia rompió las relaciones el día 14 de Abril; Brasil rompió las relaciones el 10 de Abril; Cuba declaró la guerra el 7 de Abril; la República Dominicana está bajo el Gobierno militar de los Estados Unidos; Ecuador, incierto todavía; Guatemala rompió las relaciones el 27 de Abril; Haití rompió bajo consideración; Honduras rompió las relaciones el 7 de Mayo; Nicaragua rompió las relaciones el 9 de Mayo; Panamá declaró la guerra el 10 de Abril.

Todos los países se han declarado de acuerdo con los Estados Unidos en cuanto se refiere á las causas determinantes.»

HECHO SINTOMATICO

Un chileno defiende á España

Yanquis y filipinos ultrajan á nuestra patria

Intervención de cuatro sargentos

SERVICIO TELEFÓNICO

BILBAO 24

Esta noche han promovido un gran escándalo, en el café de las Columnas, los tripulantes del vapor yanqui «Susana», que se encuentra reparando averías en el «Euskalduna».

Dichos marineros, todos ellos filipinos, menos Pablo Foster, natural de Baltimore, y Luis Calderón, chileno de nacimiento, entablaron, en el mencionado establecimiento, una polémica acerca de la situación actual.

Yanquis y filipinos atacaron á España, y el chileno la defendió ardorosamente.

Luis Calderón, desde un palco del café, agitó una bandera chilena, y sus compañeros de tripulación, creyendo que se trataba del pabellón hispano, prorrumpieron en mueras á España.

Varios parroquianos se unieron al chileno, y expulsaron del café á los injuriadores, que promovieron en la calle un escándalo fenomenal, dando lugar á la intervención de los guardias.

El yanqui y sus acompañantes se revolvieron contra los agentes de la autoridad, á la vez que daban gritos contra la paz y contra ¡España.

Estrechados por los guardias y por un público muy numeroso, se dejaron conducir al cuartel de San Francisco; pero entonces se amotinaron nuevamente y reprodujeron el escándalo.

Al oír los ultrajes á España acudieron los cuatro sargentos del regimiento de León, Nemesio Ruiz, Apolinar Bautista, Mariano Mato y Luis Salcedo, que ayudaron á los guardias á dominar á los alborotadores; pero éstos les hicieron frente, obligándolos á hacer uso de los machetes. Dos de los marineros filipinos resultaron heridos: Aurelio López, con lesiones de pronóstico reservado, en la cabeza, y Feliciano Arévalo, con una herida menor, grave, en el parietal derecho.

Al fin, los tripulantes del «Susana» fueron reducidos al silencio y encerrados en la Comisaría.

Frente al cuartel de San Francisco se agruparon unas 1.000 personas, que comentaban con indignación el suceso.

Los filipinos y el yanqui prestaron declaración por medio de un intérprete, pues muchos ignoran el castellano, encerrándose en una obstinada negativa.

Los detenidos son ocho, y su edad varía entre diez y nueve y treinta años.

En la Comisaría se presentaron varios oficiales, quienes, después de enterarse del suceso, ordenaron á los sargentos que regresasen al cuartel.

El suceso es comentadísimo en Bilbao.

DE RUSIA

Retirada de fuerzas rusas de exploración

SERVICIO RADIOTELEGRÁFICO

KOENIGSWUSTERHAUSEN 24 (3 t.)

Teatro oriental de la guerra.—En varios puntos del frente aumentó la actividad entre los combatientes. Al Este de Tuchum (cerca de la costa del Báltico) ahuyentamos á un cierto número de exploradores rusos.

DE FRANCIA

Exito germano en Appremont

En Champaña aumentó la actividad de la artillería

SERVICIO RADIOTELEGRÁFICO

KOENIGSWUSTERHAUSEN 24 (3 t.)

Frente occidental de la guerra.—Cuerpo de ejército del Príncipe heredero Rupprecht. En Wytschaete y en ambas orillas del Scarpa hubo gran actividad de fuego, que duró hasta entrada la noche. También al Sur de la carretera Cambrai-Bapaume, y en San Quintín, aumentó el fuego, á ratos.

* * *

Cuerpo de ejército del Príncipe imperial alemán.—En el camino de las Damas, la lucha de artillería adquirió gran intensidad, por la tarde, cerca de Braye y de Craonnelle. Antes de anochecer, los franceses atacaron al Oeste de la granja de Froidmont, y, casi al mismo tiempo, también en el molino de Vauchere. Rechazamos al enemigo en ambos puntos, infligiéndole grandes bajas. En la Montaña de Invierno, nuestro fuego destructor desvirtuó el éxito de un ataque en preparación. En la Champagne aumentó, al anochecer, la actividad entre los combatientes, entre Vauroy y el valle de Suippes, luchando sobre todo la artillería.

* * *

Cuerpo de ejército del duque Albrecht. En Appremont, contingentes de asalto de un regimiento rhenano penetraron en la posición francesa, volviendo con 20 prisioneros y tres lanzaminas.

* * *

PARIS (Torre Eiffel) 24 (3 t.)

Ayer, hacia las tres y media de la tarde, los alemanes, después de intenso bombardeo, dieron, en la meseta de Vauclerc, un ataque, que fué roto por completo, teniendo el enemigo que retirarse hacia sus trincheras y sufriendo graves pérdidas.

Los prisioneros que hemos hecho en esta región, durante las acciones del día 22, pertenecen á seis regimientos diferentes, de cuatro divisiones distintas.

Desde el 1 de Mayo, nuestras tropas han cogido 6.600 prisioneros ilesos, entre Soissons y Auberive.

En Champagne, lucha de artillería, bastante viva, en la meseta de Moronvilliers.

Encuentros de patrullas y cañoneo intermitente en el resto del frente.

* * *

KOENIGSWUSTERHAUSEN 24 (11 n.)

Oficial:

Sólo se anuncia gran actividad de artillería en la Champagne occidental.

* * *

PARIS 24 (11 n.)

Oficial:

Nada que señalar, excepto luchas de artillería, algunas veces violentas, en la región del molino de Vauclerc, en la meseta de California y de Chevreaux.

* * *

LONDRES 24

Oficial, de esta noche:

Está mañana fracasó un intento de «raid» enemigo, hacia Armentieres, ante nuestros fuegos de ametralladoras, los cuales causaron pérdidas á los asaltantes.

RUSIA POR DENTRO

Los campesinos piden la república

Quieren la autonomía absoluta de las nacionalidades de Rusia

SERVICIO TELEGRÁFICO

LONDRES 24

De Petrogrado dicen que ayer se celebró la inauguración del octavo Congreso constituyente, eligiéndose presidente á M. Miliukoff, que fué muy aclamado.

Ministro francés á Kief

PETROGRADO 24

El ministro francés M. Thomas ha marchado de Moscú á Kief.

De Tereschenco á M. Ribot

PARIS 24

Tereschenko, ministro de Negocios Extranjeros de Rusia, ha dirigido á Ribot el despacho siguiente:

«Petrogrado, 21 de Mayo.—En el momento de encargarme de la dirección del Ministerio de Negocios Extranjeros, formando parte del Gobierno provisional ruso reconstituído, me es muy grato manifestarle los sentimientos que me animan, los cuales son los de la democracia rusa para con los amigos y aliados.

La Rusia libre no olvidará jamás el impulso con que Francia entró en la lucha por fidelidad á su palabra empeñada.

Siempre recordará Rusia que en el momento de la crisis acaecida en Rusia el admirable esfuerzo del pueblo francés atrajo hacia el Oeste el empuje del enemigo, permitiendo á Rusia reconstituír sus fuerzas. La democracia rusa, que ahora es dueña de los destinos, declara en alta voz que en esta guerra nunca la guió deseos de conquista ni de codicia. Rusia estima que esta guerra es necesaria é inevitable para la defensa de la libertad de las naciones, y cualquier otra interpretación aniquilaría su entusiasmo y no podría ser aceptada por ella.

Esta es la opinión del Gobierno, al que apoya toda la nación consciente de su deber.

El Gobierno procederá con urgencia á la reconstitución de las fuerzas combatientes de sus ejércitos para que puedan ir animados por el gran espíritu de la revolución y realicen la labor que les corresponde en la lucha común con sus valientes hermanos de armas.»

* * *

El presidente del Consejo, M. Ribot, ha contestado á Tereschenko manifestándole que Francia, al entrar en la lucha, sabía que la única idea que á ambos pueblos animaba para resistir era la injusta provocación.

Hoy que Rusia es dueña de sus destinos, Francia prosigue con solidaridad mayor y con más estrecha fraternidad esta lucha, á la cual el pueblo ruso se va á consagrar una vez que sus valientes ejércitos estén reconstituídos.

Animados por el mismo sentimiento de libertad, y dejando al enemigo el espíritu de conquista y codicia que le inspiró en la paz como en la guerra, nuestros pueblos encontrarán en su idea común una fuerza que les haga triunfar en la sagrada causa de la justicia é independencia humanas.

Mr. Thomas, ciudadano honorario de Moscóu

PARIS 24

Telegrafían de Petrogrado las condiciones en las cuales se han fundado para nombrar á Mr. Alberto Thomas ciudadano de Moscóu. Mr. Astross, alcalde de Moscóu, que presidía la ceremonia, ha declarado: «El Consejo municipal de Moscóu, reconociendo los servicios eminentes del ministro de Armamentos y Municiones de Francia en la gran guerra mundial, así como la fuerza, la energía y la perseverancia, que le han permitido elevar el estado de los armamentos y de las municiones en Francia á una altura, á una perfección y á una producción intensa que le han valido la admiración del mundo entero, decreta por unanimidad reconocer á monsieur Alberto Thomas ciudadano honorario de Moscóu.»

Rusia ayudará á la causa de Bélgica

PARIS (Torre Eiffel) 24 (3,30 t.)

El barón Deyens, ministro de Negocios Extranjeros de Bélgica, ha recibido el siguiente telegrama de Mr. Terestchenko, ministro de Negocios Extranjeros de Rusia:

«Habiéndome hecho cargo de la Dirección de Negocios Extranjeros en el Gobierno provisional ruso reconstituído, tengo la satisfacción de asegurar á vuestra excelencia de los sentimientos de simpatía calurosa que la democracia rusa envía á Francia, renovando al mismo tiempo su resolución de ayudar á la causa de vuestra noble nación. Confiada en el triunfo definitivo de la justicia y de la libertad, Rusia libertada continuará y proseguirá esta guerra no con fines de conquista y ambición, sino para asegurar á todas las naciones el derecho de disponer libremente de su suerte y de asegurarles una paz garantizada contra toda nueva agresión.»

En favor de una República federal

ODESSA 24

Los campesinos de la Rusia meridional han decidido, en un Consejo que ha tenido lugar en ésta, una «Unión de Campesinos Ukranios», la que se pondrá de acuerdo con otras de la nación para formar una sola unidad en todo el país, firme y potente.

Se pronunciaron en favor de una República democrática federal, con autonomía completa para las diferentes nacionalidades.

La reconstitución del Ejército

PETROGRADO 24

El llamamiento hecho por el Congreso de delegados militares para la reconstitución del Ejército y de la industria del país ha producido en la opinión impresión indescriptible.

Todas sus ideas, sus resoluciones y sus tendencias se reflejan en la actitud del Ejército y del ministro de la Guerra, cuya popularidad es realmente inmensa.

Después de un discurso pronunciado en el Congreso de los delegados oficiales, M. Kerenski fué sacado en triunfo por los asistentes.

En los cuarteles de Petrogrado, el ministro recordó que la revolución, lejos de ser la paz, representaba un trabajo permanente y disciplinado.

Confía el ministro en que el teniente Kosmine, jefe de la guarnición de Petrogrado, sabrá imponer una disciplina de hierro.

Los delegados de los regimientos han dicho:

«Seguiremos siempre al ministro de la Guerra.»

El teniente Kosmine, que es uno de los héroes de la revolución, ha dicho que Krasnoivab ha declarado haber hecho al ministro de la Guerra la promesa de que se tendrá una disciplina inquebrantable.

«La revolución no ha terminado, y sería destruír su obra—dijo—si se permitiese al pueblo no aceptar los principios de autoridad.»

La situación militar mejora

PARIS 24

El «Echo de Paris» dice que la situación militar en Rusia ha mejorado grandemente; pues la flota del Báltico se encuentra en mejores condiciones por haberse tranquilizado la tripulación y hallarse ya cada cual en su puesto.

DE ITALIA

Los italianos se apoderan de Jamiano

SERVICIO RADIOTELEGRÁFICO

COLTANO 24 (4 t.)

Parte oficial italiano:

En el Carso ayer, después de un bombardeo muy violento, las valerosas tropas del tercer ejército atacaron á las poderosas líneas del enemigo, desde Castagnavizza hasta el Gerntig. Mientras tanto, por medio de ataques al Norte de Castagnavizza, el ala izquierda de dicho ejército se lanzaba contra el enemigo, y el centro y el ala derecha, después de haber arrebatado las líneas del frente adversario, ocuparon una parte de la zona situada al Sur del camino, entre Castagnavizza y Boscomalo.

Desde el paso de Boscomalo y de Buda nuestras tropas se apoderaron de Jamiano y de las alturas importantes y sólidamente organizadas de la cota 92 (á un kilómetro al Este de Pietramessa), de la cota 77 y de la 58, cerca de Bagni, y de la cota 21.

El adversario, sorprendido y desconcertado al principio, reaccionó violentamente por la tarde por medio de contraataques insistentes, sostenido por un bombardeo y una intensidad excepcional; pero fué rechazado, sufriendo graves pérdidas.

Durante la jornada hemos capturado más de 9.000 prisioneros, de los cuales más de 300 son oficiales.

Fuertes escuadrillas aéreas italianas, compuestas de 130 aviones, entre los cuales iba un grupo de hidroaviones de la Marina real, han tomado parte en la batalla.

Lanzaron diez toneladas de bombas, y han ametrallado masas compactas de tropas enemigas.

Nuestros aviadores regresaron todos indemnes á su base.

El concurso prestado por las baterías de nuestra Marina ha sido también muy eficaz.

En la zona de Goritzia, después de haber rechazado fuertes ataques enemigos, nuestras tropas conquistaron un fortín austriaco, en las pendientes Noroeste del Monte Santo, y, después de encarnizados combates, realizaron también sensibles progresos en la zona de dicho monte y del Vodice.

La fiesta nacional de Rumania

SERVICIO RADIOTELEGRÁFICO

LYON 24

Se ha cantado un solemne «Tedéum» en la iglesia de la calle de Jean de Beauvais, en París. Asistieron á la ceremonia M. Lahovary, ministro de Rumania; el general Iliesco, el teniente coronel príncipe Soutzo, el coronel servio Ivanovitch. Los Gobiernos francés y aliados estaban representados dignamente.

EN EL AIRE

Dirigibles sobre Inglaterra

SERVICIO RADIOTELEGRÁFICO

KOENIGSWUSTERHAUSEN 24 (8 t.)

Ayer derribamos 16 aparatos aviadores enemigos y un globo cautivo. El teniente Schaefer derribó á sus contrarios números 2 y 29, y el teniente Voss quedó vencedor en el mismo número de enemigos. El día 21 y 22, los ingleses y los franceses perdieron, en lucha aérea y por fuego antiaéreo, cinco aparatos.

* * *

PARIS 24 (11 n.)

Oficial:

Durante la noche del 23 al 24, los aviones franceses de bombardeo han lanzado 2.200 kilos de proyectiles sobre las estaciones de la región de Rethel, donde se han declarado incendios.

* * *

PARIS 24

Dicen de Lemans que el teniente aviador De Bois de Fere, hijo del general de este nombre, ha muerto á consecuencia de un accidente de aviación.

* * *

LONDRES 24

Cuatro ó cinco dirigibles han volado esta noche sobre las costas Este de Inglaterra arrojando bombas por la campiña; pues debido á una densísima niebla, les ha sido imposible reconocer su situación.

Los dirigibles fueron perseguidos por aviadores ingleses; pero consiguieron huír, debido á ese mismo tiempo cubierto.

Ha resultado un hombre muerto y daños insignificantes.

* * *

LONDRES 25

Oficial:

La aviación estuvo ayer poco activa.

En los combates aéreos fueron derribados cinco aparatos enemigos y otros seis tuvieron que aterrizar con averías.

De los nuestros faltan tres.

DE CADIZ

En honor de un periodista

CADIZ 24

Los periodistas y escritores de San Fernando han visitado al alcalde de dicha ciudad, para pedirle que se declare hijo predilecto de la misma al veterano periodista D. Federico Joly Diéguez, fundador del «Diario de Cádiz».

El mensaje ha sido muy bien acogido por el Ayuntamiento de San Fernando, siendo casi seguro que apruebe la iniciativa de los elementos intelectuales.

Se preparan algunos actos para celebrar las bodas de plata del Sr. Joly Diéguez.

UNA LABOR Y UN LIBRO

«Catálogo de Códices españoles de la Biblioteca de El Escorial»

por el P. Miguélez (O. S. A.)

En la segunda edición, refundida, de su «Historia de los Heterodoxos Españoles», el insigne polígrafo Menéndez y Pelayo dice, refiriéndose al primer volumen del catálogo de los Códices latinos de la Biblioteca de El Escorial, publicado por el Padre Guillermo Antolín: «Con él se reanuda, para bien y honra de España, un género de publicaciones sabias, que parecía interrumpido desde los días de Pérez Bayén, Casiri y D. Juan de Iriarte.»

Acabado el «Indice de impresos» de la Real Biblioteca Escurialense, como base lógica para la investigación de los manuscritos, y concluído de imprimir el Catálogo de los Códices latinos (cuatro volúmenes en 4.º mayor), el orden exigía se continuara por el conocimiento y examen de los Códices españoles. El P. Miguélez (O. S. A.) ha acometido la ímproba tarea dando á la estampa el volumen primero, en el cual se concede la preferencia de orden á las «Relaciones históricas», germen de las crónicas é Historias.

Entiende el laborioso y diserto Agustino por «relación histórica» la narración, breve ó prolija, de cualquier suceso importante que pueda dar luz á la Historia en general. Y, atento al carácter enciclopedista que al presente la Historia ha adquirido, admite en el concepto de «relación» los materiales informativos más heterogéneos. Desde el documento diplomático hasta la carta particular; desde el diario de viaje hasta la noticia del motín ciudadano ó de la revolución soldadesca; desde el relato de las fiestas matrimoniales de Príncipes ó Reyes, hasta la declaración de guerra, el Tratado de paz ó de alianza, la derrota, la conquista, el descubrimiento marítimo, las preparaciones de Armadas, las divisiones ó repartos territoriales, las dietas y Asambleas, concilios y herejías, semblanzas de personajes ilustres, torneos, regocijos populares, etc., etc.

En el volumen primero, que acaba de ver la luz, incluye el P. Miguélez relaciones referentes á los siglos XIV, XV y XVI. Mas dentro de los Códices catalogados hay narraciones de tiempos más antiguos. Por ejemplo, las relativas al supuesto tributo de las «Cien doncellas», á la «Batalla de Clavijo», al «Voto de Santiago», y las cartas de composición territorial del Arzobispo D. Rodrigo Ximénez de Rada, con las Órdenes militares.

A veces el sentido de la palabra «relación» se amplía para que pueda abarcar crónicas incompletas ó historias episódicas, como la traducción fragmentaria de la «Historia de los godos», del Arzobispo D. Rodrigo; las «Edades trovadas», del converso Pablo de Santa María; la «Suma de las crónicas de España», de Alfonso de Cartagena y de sus comentaristas Diego Rodríguez de Almela y Juan de Villafuerte, y otros escritos similares.

Especialmente solícito se muestra el Padre Miguélez de ofrecer á los eruditos é investigadores un á manera de hilo de Ariadna que los guíe y conduzca á través del dédalo de los Códices, en muchos de los cuales existe tal variedad de asuntos que precisa reducirlos y sujetarlos á cierto método de clasificación específica para su mayor inteligencia y facilidad de su estudio.

Sólo quien conozca la vaguedad y confusión de los Indices antiguos y la absurda costumbre seguida por los primitivos bibliotecarios de El Escorial de atender, para la encuadernación de los Códices, al tamaño, no á la calidad ó procedencia de los documentos; sólo quien recuerde cómo en muchas ocasiones no es posible apreciar la variedad de letra, pues en un mismo autor cambia con los años y circunstancias del tiempo en que se escribe; sólo quien haya aprendido experimentalmente las deficiencias de la cerrada Metodología alemana para resolver las dificultades de la catalogación, y la casi puerilidad de las «Reglas» que publicó oficialmente la Biblioteca Nacional; solamente quien se haya extraviado por el farragoso laberinto de los documentos, en estériles exploraciones, sabrá apreciar la labor ingrata y penosa del diserto Agustino, compensada, eso sí, á veces, por la sorpresa de hallazgos, de positivo interés muchos, y de absoluta novedad no pocos.

Especifiquemos algunos.

Materiales que Menéndez Pelayo no pudo tener á la vista al escribir sus «Orígenes de la novela», y que tampoco incluyó Bonilla San Martín entre los «Libros de Caballerías», por él editados, abundan en «Los doce trabajos de Hércules», de D. Enrique de Villena, escritos primero en catalán, y traducidos por él mismo al castellano; en los «Castigos y doctrinas», de Alfonso de Madrigal; en la «Comparación entre Alejandro, Aníbal y Scipión», según dos versiones de Vasco Ramírez de Guzmán y de Martín de Avila, y en las «Cartas» que mediaron entre D. Alonso de Cartagena y el marqués de Santillana «sobre el acto de la caballería».

La figura de Carlos V se agiganta á través de los múltiples documentos atañentes á su persona y hazañas incluídos en el «Catálogo. El Emperador, además de sus «Cartas» y «Memorias» escribió varias «Relaciones» en latín, como la prisión de Landgrave de Hesse», el año 1547 (Narratio Caesaris de captivitate Lantgravii); el «Edicto» contra los protestantes y la «Carta» el duque de Wittemberg. En tales relaciones se demuestra que el Emperador sabía expresarse en latín, con soltura y no «grossamente» y á «do militar», como afirmaron Paulo Iovio, Sanssovino y Nicolás Tiepolo.

En el Códice V.II-7 ha descubierto el Padre Miguélez un «Diario Autógrafo» del secretario de Carlos V, Gonzalo Pérez, contando sus viajes por Flandes é Italia.

Las figuras de los cronistas del siglo XVI, Florián de Ocampo y Bernabé del Busto, resultan un tantín disminuídas. El primero, sobre todo, fué un formidable perezoso... En contraposición, la del Dr. Juan Páez de Castro se yergue y amplifica. Secretario teólogo en Trento de D. Francisco de Mendoza y Bobadilla, Arzobispo de Burgos y consultor literario del embajador en Roma, D. Diego H. de Mendoza, parece que ayudó en sus artísticos trabajos al exquisito vate, novelista é historiador de la «Bebelen de los moriscos de la Alpujarra». Los Padres de Trento le estimaron de manera que pensaron en él para que escribiese la Historia del Concilio. Gran helenista, cultivador de las filosofías de Platón y Aristóteles, cosmógrafo, folk-lorista, poeta y uno de los más comprensivos eruditos del Renacimiento, si pecó de algo pecó de «apretar poco... por haber abarcado mucho».

Ambrosio de Morales, cuya fama de trabajador concienzudo se confirma en el «Catálogo», aparece reuniendo documentos, como si quisiera escribir la primera Historia de América, ó, por lo menos, de Méjico.

Una carta de Páez á Felipe II autoriza para creer que el Rey Prudente escribió un libro, titulado «El orden de las criaturas y el admirable artificio del Creador». Dice, en efecto, la carta: «Leyendo este libro de V. Mt., me vino al pensamiento...» etc. Y más adelante: «Se pierden las noblezas y linajes y se vencen las memorias de los hombres con diluvios, pestilencias, guerras y fuego general, cual cuentan los antiguos de Phaethon; y las Indias, en este libro de V. Mt., el de Vira-cocha...»

¡Se ignora, desgraciadamente, el paradero del libro que Páez atribuye á Felipe II!

De las noticias que aquél da puede colegirse que el gran Rey mostróse naturalista y filósofo, discurriendo sobre la variedad dentro de la unidad, tema que ha solicitado la atención de todos los genios, desde San Agustín á Fray Luis de León, y aun á Vázquez de Mella, en su conferencia «Examen del nuevo derecho á la ignorancia religiosa».

Concluyamos la breve noticia que de la meritoria labor é interesante libro del Padre Miguélez hemos querido dar á los lectores de EL DEBATE (con ánimo, singularmente, de despertar sus espíritus curiosos) con un texto gravísimo del llorado Menéndez y Pelayo, en que pondera la importancia que tal linaje de estudios tienen:

«El olvido—escribe—ó frívolo menosprecio con que miramos nuestra antigua labor científica es no sólo una ingratitud y una injusticia, sino un triste síntoma de que el hilo de la tradición se ha roto y de que los españoles han perdido la conciencia de sí mismos.»

Algún crítico cominero, armado de lupa y movido de tristeza del bien ajeno, quizás reprochase al erudito y laborioso Agustino haber dado excesiva elasticidad al concepto de «Relación» y haber sido demasiado breve en el extracto é indicación de las materias tratadas en algunos Códices.

Por nuestra parte, preferimos repetir, con «El alcalde de Zalamea», á cuyo juicio recto y piadoso á la par, se acoge el Padre Miguélez:

Errar lo menos no importa,
Si acerté lo principal.

RAFAEL ROTLLAN

LEYENDO PERIODICOS

Los nuevos submarinos

LE FIGARO

«El mayor de los 28 submarinos con que contaba Alemania en Agosto de 1914 tenía 800 toneladas de desplazamiento. Tales eran los submarinos denominados «U-21» á «U-28», que tanto dieron que hablar.

Desde el principio de la guerra Alemania ha puesto en servicio submarinos más grandes, con mayor radio de acción y, según se dice, velocidad superior á los construídos ó proyectados antes de la rotura de las hostilidades. Sus características fueron, en aquella época, envueltas en el mayor misterio. Vemos, sin embargo, que de repente la Prensa diaria de Alemania se muestra pródiga en detalles sobre los nuevos tipos de unidades submarinas que se construyen en sus arsenales. ¿Es para intimidar á los aliados, es para excitar la imaginación de la población alemana que funda en la guerra submarina sus mayores esperanzas de éxito?

Sea lo que sea, veamos lo que la Prensa alemana nos enseña. El último tipo es de 2.400 toneladas de desplazamiento, 80 metros de longitud, 7,50 metros de anchura, 26 nudos de velocidad en la superficie y 14 sumergido, con una potencia de máquinas de 19.000 caballos. La tripulación se compone de 70 hombres, y el radio de acción es de 8.000 millas.

Además de este tipo moderno, construyen una especie de crucero submarino, de 5.000 toneladas, 120 metros de longitud y 18.000 millas de radio de acción (seis veces la distancia de Brest á Nueva York).

Su coraza y su artillería le permiten luchar con los cruceros de superficie del mismo desplazamiento. Deben tener diez terminados y 100 en construcción.

Sabido es que los submarinos tienen dos motores: uno de aceite denso para la marcha en la superficie, y otro eléctrico para la marcha sumergidos, pues no pueden emplearse en este caso aparatos propulsores que consuman aire, ni produzcan calor ni gases en cantidad apreciable. Se comprende que la necesidad del empleo de los dos motores ocasiona un aumento de peso y entorpecimientos de distribución.

Si hemos de creer á la Prensa alemana, los ingenieros alemanes han resuelto el problema, y sus nuevos submarinos no tienen ya el motor eléctrico. Están accionados por un solo motor de aceite denso, que lo mismo sirve para la navegabión en superficie que en inmersión. Los gases de la combustión del motor, disociados, son inofensivos. Combinados con el oxígeno que contienen recipientes adecuados se reconstituye el aire carburante para el motor y el aire respirable.»

Los servicios sanitarios

LE FIGARO

Dice Polibe:

«La Comisión senatorial del Ejército ha emitido, por unanimidad, un voto de censura sobre el funcionamiento del servicio de Sanidad durante la última ofensiva. Hubiera sido difícil dirigirle felicitaciones. Pero es preciso buscar y exigir las responsabilidades donde las haya.

Se ha procurado dar á entender—no sin cierto arte—que los cirujanos se han embarullado y que no han estado á la altura de su misión.

Se ha dicho también que el número de heridos ha sido muy superior á las previsiones.

Sin duda, la particularidad de la ofensiva del 16 de Abril fué la llegada de heridos por la noche, en olas continuas, sin interrupción; ese brusco y rápido espectáculo fué un elemento perturbador.

Sin embargo, la capacidad de hospitalización de los hospitales de evacuación no fué rebasada, ni aun Prouilly, donde fué mayor la aglomeración. Los equipos de cirujanos, lejos de fracasar en su cometido, trabajaron formidablemente, de tal manera, que los mismos maestros del arte, los menos dispuestos, por tanto, á la indulgencia, han declarado que su esfuerzo excedió á lo que podía exigírseles.

«El cirujano—ha dicho un profesor ilustre—es un instrumento de precisión; la fatiga le falsea.» Elevándose en la acción por encima de las fuerzas humanas, ninguno conoció la fatiga. Pero como no eran bastante numerosos, gran número de heridos han esperado durante demasiado tiempo los cuidados indispensables.

Sin embargo, en los períodos de gran actividad, la solución es la evacuación rápida de los heridos graves á las regiones próximas á la batalla, y la de los leves á las regiones más apartadas. Estos pueden soportar un viaje más largo; aquéllos necesitan cuidados inmediatos.

Ahora bien; el servicio de evacuación no estaba preparado debidamente; el número de trenes ha sido insuficiente; los heridos leves han quedado en la zona inmediata á la de batalla y los graves se han enviado á Burdeos, á Montpellier, á Cahors, á Rennes.

La cuestión del papel

Dice el Sr. Urgoiti

El director de la Papelera Española nos ruega la publicación de lo siguiente:

«De algún tiempo á esta parte se publican sueltos, artículos y hasta coplas, en los que se atribuyen á los fabricantes de papel, y especialmente á la entidad que tengo el honor de dirigir, una serie de ataques, inconcretos en su mayoría, y que cuando se puntualizan son del todo erróneos. Varios de estos ataques son casi anónimos; otros van respaldados por la autoridad del órgano en que se publican, y algunos van firmados.

Finalmente, ciertas Asociaciones patronales, y recientemente la Asociación obrera del Arte de Imprimir, nos han dirigido duros reproches, fundados en datos completamente equivocados.

Yo debo suponer que tanto á los periódicos como á las Asociaciones patronales y obreras no les guía un espíritu de hostilidad cerrada hacia una industria española esparcida en numerosas de sus regiones, y que si nos atacan con saña es porque desconocen, por lo menos de modo completo, los antecedentes del problema y nuestra conducta desde antes de la guerra y durante el conflicto.

Por otra parte, á ciertos ataques de la Prensa hemos intentado contestar, sin tener la fortuna de que nuestras respuestas hayan aparecido todavía en los periódicos en que se formularon.

Vivimos en tiempos de controversia, y á la vez en tiempos en que la masa social va participando cada día más en el manejo de los negocios públicos, y para capacitarla debidamente, á fin de que su actuación futura sea favorable á los intereses de la nación, hay que informarla con sinceridad y nobleza, de un modo completo, sin verdades á medias, que son peores que las falsedades más notorias.

El problema de la industria papelera en España es un problema importantísimo; pues abarca desde la plantación de un árbol hasta poner el libro en manos del pampero, y ese problema debe discutirse á la luz del día no sólo por los interesados, sino por todos los que, guiados del noble estímulo de saber y decididos al ejercicio de la función ciudadana de fiscalización, deseen conocer el problema y juzgarnos.

A este fin yo me he atrevido á solicitar del señor presidente del Ateneo (del cual me honro en ser socio) nos ceda el salón de sesiones de la docta casa, á fin de que allí pueda el que suscribe contestar á todos los cargos que se hayan formulado previamente y á los que puedan surgir en el debate.

De él saldrán, seguramente, durante la polémica, grandes enseñanzas para el que, dentro de su modestia, se cree obligado á dar este paso, que pugna con convencionalismos que el mundo entero parece dispuesto á romper violentamente.

Suplicaría á todos aquellos á quienes interesa este problema tuvieran la bondad de formular concretamente cargos ó preguntas, hasta el día 30 del corriente mes, dirigiéndolos á las oficinas de La Papelera Española, Florida, 8, y después de esa fecha se celebraría la reunión pública á que me he referido.—*N. M. Urgoiti.*»

* * *

El mismo Sr. Urgoiti nos ha remitido una carta, en la que rechaza las acusaciones que á La Papelera Española dirigió en reciente artículo nuestro colaborador señor Olascoaga. En esa carta dice, entre otras cosas, el Sr. Urgoiti:

«Dejo á un lado la molestia personal, pues no juzgo al Sr. Olascoaga, aunque muy respetable, á la altura necesaria para acatar su fallo respecto á mis aciertos ó fracasos; pero le ruego que, á trueque de que el público lo califique severamente, aclare la frase siguiente de su artículo: «La despreocupación de los intereses nacionales por parte de La Papelera se evidencia en sus exportaciones á Francia.»

¿Qué ha querido decir con eso el señor Olascoaga?

¿Cuánto papel ha exportado La Papelera Española á Francia?

Espero la respuesta y añado que, si el Sr. Olascoaga quiere tratar seriamente de la actuación de La Papelera Española en la economía nacional, estoy á su disposición para discutirlo donde y como quiera.»

El Sindicato de Tipógrafos

Del Sindicato de Tipógrafos y similares hemos recibido el siguiente comunicado:

«Señor director de EL DEBATE.

Muy señor mío: Este Sindicato de Tipógrafos y similares se cree en el deber de dar su opinión en la discusión que actualmente sostiene la Prensa para ver el modo de economizar papel, en vista de la escasez de primeras materias para elaborarlo; siquiera no pueda ostentar otro título que el de tocarle de cerca la cuesión que se debate.

Hemos seguido con atención los razonamientos aducidos, tanto por los que opinan que los periódicos dejen de publicarse en domingo, como los que proponen otras soluciones, y contestamos ingenuamente que estos últimos no han llegado á convencernos.

Creemos, pues, que la medida más acertada es la primera, y votamos por que no se publiquen los periódicos en domingo, que, además de resolver el problema en parte, con el menor perjuicio, mirando el asunto por el lado moral, es muy justo, humano y cristiano el que se santifique dicho día.

Así también se cumplirá la ley vigente el Descanso dominical por la Prensa, que debió ser la primera en prestarse á cumplimentarla para dar ejemplo.

De usted afectísimo seguro servidor, que besa su mano, *Santiago Gil*, secretario.»

La Prensa de Navarra

SERVICIO TELEGRÁFICO

PAMPLONA 24

Hoy se ha reunido la directiva de la Prensa de Pamplona, acordando telegrafiar al presidente de la Asociación de la Prensa de Madrid adhiriéndose á la idea de suprimir la edición de los periódicos diarios un día cada semana.

DE TOLEDO

PRACTICAS MILITARES

SERVICIO TELEGRÁFICO

TOLEDO 24

Los alumnos de la Academia de Infantería han realizado hoy las últimas prácticas, preparatorias de las maniobras que comenzarán el sábado, en el campamento de Ballesteros.

El primer batallón desarrolló un tema táctico, en el castillo de San Servando, y el segundo realizó una marcha á Nambroca, recorriendo, entre la ida y el regreso, 22 kilómetros.

Mañana descansarán los alumnos y prepararán la marcha á Ballesteros.

LA GUERRA MARITIMA

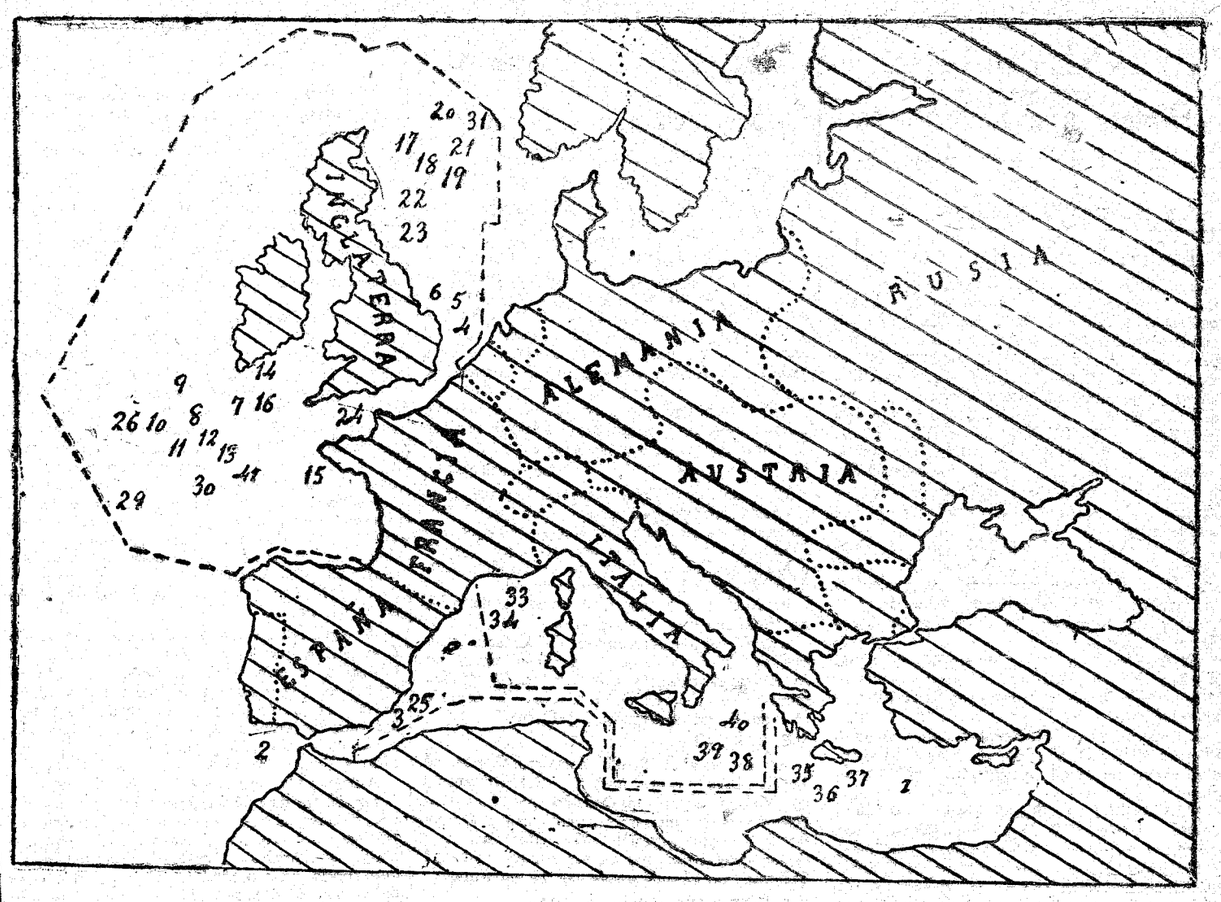

52 BUQUES HUNDIDOS POR LOS SUBMARINOS ALEMANES DURANTE LOS ULTIMOS CINCO DIAS

1. *CAMERONIA* (transporte inglés, 10.000 toneladas).
2. *EIVINE* (vapor griego, 4.200).
3. *SAINT MICHEL* (velero francés).
4. *TREKLIGNE* (vapor inglés, 3.000).
5. *ORSA* (ídem íd.).
6. *HENDRIKA JOHAMA* (velero holandés).
7. *BANSEIRO* (vapor portugués).
8. *SOROWEL* (ídem inglés, 3.800).
9. *BROOMHILL* (ídem íd.).
10. *HELEN* (ídem íd.).
11. *DERRIMORE* (ídem íd.).
12. *ATHOLE* (velero inglés).
13. *PURROWAR* (ídem íd.).
14. *KITTY* (vapor pesquero inglés).
15. *NELLY* (vapor armado francés).
16. *GIOVANNINA* (ídem italiano).
17. *WESTERLAND* (vapor sueco).
18. *VIQUEM* (ídem íd.).
19. *ASPEN* (ídem íd.).
20. *ANNETA* (velero holandés).
21. *AVA* (ídem inglés).
22. *IOLA* (ídem íd.).
23. *MARIE* (ídem íd.).
24. *TAJUCA* (vapor brasileño).
25. *CASPIAN* (ídem inglés).
26. *JOHANNES GOULANDRIS* (ídem inglés).
29. *BUROWA* (ídem pesquero inglés).
30. *HUDSON* (vapor noruego).
31. *ROALD* (ídem pesquero noruego).
32. *BALTIC* (trasatlántico inglés, 23.000 toneladas (no confirmado).
33. *SANTAY* (trasatlántico francés).
34. *X* (norteamericano, 8.000).
35. *TRANSILVANIA* (transporte inglés 14.300 toneladas).
36. *X* (vapor inglés, 8.000).
37. *X* (ídem íd., 5.000).
38. *ALESSANDRIA* (ídem armado italiano 8.000 toneladas).
39. *FERRARA* (vapor italiano, 3.100).
40. *KARANKA* (ídem inglés, 4.600).
41. *ADAMY* (ídem íd.).

22 ingleses, 3 franceses, 3 italianos, 3 suecos, 2 noruegos, 2 holandeses, 1 griego, 1 portugués, 1 brasileño, 1 norteamericano y 10 vapores y 3 veleros de nombre y nacionalidad desconocidos.

Los números correspondientes á cada buque van en el gráfico en el lugar probable del hundimiento.

Cuestión de competencia

El Sr. Gómez Carrillo publica ayer en «El Liberal» una carta dirigida á D. Miguel Moya, sometiendo á la decisión del Tribunal que entiende en las cuestiones de honor entre periodistas una información en la que se asegura que la Embajada inglesa ha comprado la propiedad de un diario madrileño.

No nos parece procedente la petición. Ese Tribunal de honor carece de competencia en este asunto. En primer lugar, porque ha sido creado para resolver cuestiones entre periodistas, no entre Empresas y Sociedades propietarias de periódicos, y la distinción es tan fundamental y clara que excusa de todo razonamiento.

Aun cuando la jurisdicción del Tribunal de honor tuviera la amplia esfera que dibuja el Sr. Gómez Carrillo, todavía sería preciso demostrar que la cuestión aludida entraña un problema de honor, de crédito y buena fama. Que elementos extranjeros posean periódicos en España no es cosa punible y deshonrosa.

Los hay—recientemente se ha creado en Barcelona una revista francesa—, y nadie ha intentado acordonarlos y dejarlos al margen de la consideración de las gentes. Otras cosas son las que deshonran...

Así, pues, si el Tribunal de honor citase para prestar declaración á los representantes de los periódicos que han insertado la información de referencia, podrían los citados excusarse de revelar las pruebas de sus asertos, si es que las poseen documentales; porque es incuestionable el derecho de recoger en informaciones periodísticas aquellos rumores que el buen juicio reputa ciertos ó probables, aun cuando no consten en documentos fehacientes.

También nos parece oportuno señalar nuestra extrañeza al ver que el señor Gómez Carrillo cita únicamente, por su nombre, á «El Siglo Futuro» de todos los periódicos que han publicado esa información, que apareció primeramente en «La Tribuna», de donde la tomaron, en uso de un incuestionable derecho, «El Siglo Futuro» y otros colegas.

Y, en fin, nos permitirá el director de «El Liberal» que señalemos cuán poco hábil es sentirse atacado cuando nadie dirigió ningún ataque á ningún periódico determinado y citándolo por su nombre.

Prensa Católica

se vende en el kiosco de la calle de Buenos Aires, de Bilbao.

ACCION AGRARIA

Tres nuevos Sindicatos

Ayer regresaron á Madrid, después de realizar en Guadalajara una campaña de propaganda agraria muy activa y provechosa, los Sres. Correas y Alario. Ultimamente fundaron tres Sindicatos: en Alava, El Pozo de Almoguera y Yebra.

En los primeros días del mes de Junio reanudarán su propaganda los aludidos señores.

DE MI CARTERA

Las legiones del Tío Sam

Inglaterra, el pueblo inglés, á quien los sumergibles alemanes están poniendo á caldo, ó por lo menos... á caldo con patatas, ha leído, con una estupefaciente extrañeza, los sibaríticos «menus» del ejército yanqui.

Los ingleses, que hasta 1914 no se asombraban de nada, y pascaron por el mundo el tipo del hombre flemático, del súperhombre «sin nervios», parece ser que ahora abusan de los antiespasmódicos y dan unos respingos formidables...

¡No ha sido flojo el que acaban de dar (y esto lo dice un cronista parisiense) al enterarse de cómo las gasta Norteamérica en eso de tener ejércitos á todo confort y á todo lujo! Inglaterra creyó siempre que su ejército era el mejor pagado y el que mejor comía de todos los ejércitos mundiales. ¡He aquí otro puntal de su soberbia y de su orgullo que se viene abajo!...

La «cocina» del ejército inglés y la soldada del guerrero britano resultan mezquinas y pobretetiles junto á los «menus» y á los «dólares» con que el Tío Sam regala á sus legiones...

El pueblo inglés se ha quedado con la boca abierta cuando ha leído en uno de los grandes periódicos de Nueva York estos «detalles», que podríamos llamar íntimos, en lo que se refiere á las tropas norteamericanas.

El soldado raso disfruta un sueldo de doce duros mensuales, que cobra precisamente en oro. Los sargentos tienen veinticinco duros en la misma moneda, y los oficiales, como mínimum, ochenta duros...

Pero lo más interesante es «cómo viven» estos hijos armados de la gran república americana. Los cuarteles se codean, por su sibarítico confort, con los mejores establecimientos ó principescas hospederías de Europa. El soldado yanqui dispone de dormitorios soberbios, tiene tocador con grifos de agua caliente y fría, una pequeña biblioteca y cuarto de baño y ducha.

Dentro del edificio hay campos de «football» y de «tennis», y á disposición de la tropa un parque ó arsenal para estos deportes.

No existe el rancho ni siquiera la alimentación simplificada, sino tres verdaderas comidas «sin límite» en la ración de cada plato.

He aquí unos «menús» que el periódico yanqui ha publicado, y que corresponden al día 21 de Febrero de 1917, en uno de los cuarteles de San Francisco de California:

Desayuno.—Carne fría, café, manteca y 250 gramos de pan por individuo.

Almuerzo.—Sopa, pierna de carnero, «pudding», legumbres, frutas, medio litro de vino y 500 gramos de pan.

Cena.—Tortilla, menestra, frutas azucaradas, café, ron, medio litro de vino y la misma cantidad de pan.

En las grandes maniobras la comida es mejorada notablemente, y los pluses alcanzan á otro tanto como el sueldo. Para que las tropas no se fatiguen inútilmente, son conducidas en trenes especiales hasta los polígonos ó campos de maniobras, de donde regresan del mismo modo. Estos trenes están formados con material móvil de lujo, y son cuidadosamente revisados por la Intendencia y la Sanidad.

Por último, en el ejército yanqui, cierto número de reenganches aseguran al soldado una pensión vitalicia de 25 duros y una orfandad á sus hijos.

El uniforme es de idéntica forma y del mismo color para todas las Armas. Los artilleros se diferencian de los ingenieros, como los infantes de los jinetes, por el matiz de unas cintas que como galones llevan en sitios muy visibles.

Un crítico militar inglés, comentando estas «cosas», no ha podido contenerse y ha exclamado: «De esa manera organizado el ejército de nuestra poderosa aliada y amiga la gran República del Norte, nos parece, más que un ejército para la lucha, un ejército de... deportistas que juegan á la guerra.»

Y ciertamente que habrá que ver en la línea de fuego de Francia, bajo esos huracanes de obuses, y á media ración, á esos «touristas», á esas legiones del Tío Sam, con cuarto de baño, salón de lectura, trenes especiales, comida sibarita y un pyjama...

Siete senadores, el que menos de once lustros ya cumplidos, van á alistarse como soldados rasos, para venir á Europa á luchar por la civilización, el progreso, etc., etc...

Estos abueletes de la patria del «dollar» imaginan, de seguro, que en las trincheras van á vivir como en un hotel de la Costa Azul ó, por lo menos, como viven los soldados yanquis en sus cuarteles...

A los «farrucos» abuelitos les recuerda y les brinda «Excelsior» esta anécdota, que Marcel Avenne, el ya finado crítico, gustaba de referir muy á menudo.

El día de la célebre jornada que determinó la restauración del Imperio encontráronse, en uno de los bulevares de París, dos poetas no menos célebres: Julio Simón y Víctor Hugo.

—¿Dónde cree usted que podría yo hacer algo en estos instantes; algo grande, que sirviera de ejemplo?...—exclamó Víctor Hugo, trágicamente.

Julio Simón, muy tranquilo, le miró á la cara con fijeza, después extendió el brazo con ademán solemne y, al fin, dijo:

—¡Siga usted por el bulevar, tuerza usted á la derecha, por la segunda bocacalle, y busque usted el número 15!...

Allí vivía Víctor Hugo; aquélla era su casa...

¡La «indirecta» es de las del Padre Cobos!...

RAFAEL ROTLLAN

(Prohibida la reproducción.)

¿La América española está con Wilson?

Mentira. Aun allí donde los Gobiernos han secundado la maniobra wilsoniana, los pueblos se agitan y preparan grandes sorpresas, que alarman á los políticos de Wáshington.

Esto se verá claramente en el notable libro «El crimen de Woodrow Wilson», del escritor americano D. Carlos Pereyra.

El libro ha alcanzado uno de los éxitos más halagadores, por ser la voz genuina de la América española.

Ultima hora

Las fiestas de la peregrinación al Pilar

Los albañiles de Zaragoza anuncian la huelga para el lunes

ZARAGOZA 25

Las fiestas de la peregrinación continuaron ayer con gran animación, desarrollándose el programa en la forma anunciada.

La procesión, así como los demás actos religiosos, se vieron concurridísimos, terminando éstos con la bendición, dada por el Cardenal Arzobispo, monseñor Soldevilla.

Los patronos del gremio de transportes han aceptado las bases convenidas por la Comisión de patronos y obreros, quedando con ello solucionado el conflicto.

Los obreros albañiles han celebrado una reunión, en la que adoptaron el acuerdo de ir á la huelga general el próximo lunes, por no estar conformes con las bases que les han propuesto.

* * *

VALENCIA 24

El alcalde ha pedido un mes de licencia. Se confía en que no volverá á ocupar su puesto.

Se indican para sustituirle á José Prat y á Rafael Albiñana.

LA SITUACION INTERIOR

Aumenta la agitación obrera en Barcelona

Háblase del envío de tropas desde Madrid

LAS SUBSISTENCIAS

Manifestaciones del Sr. Burell

Hablando del problema de las subsistencias, el ministro de la Gobernación declaró que el Gobierno está más decidido que nunca á mantener la tasa, sin que pueda hacerle cambiar de actitud la amenaza de los molineros de Valencia, que, según comunica el gobernador de esta provincia, han resuelto ir á la huelga el día 29 por estar disgustados con la tasa del arroz con cáscara.

Sobre otros artículos, el Gobierno piensa adoptar en brevísimo plazo determinadas medidas encaminadas á conseguir que los artículos de consumo regresen á los puntos donde estaban.

Contestando á las censuras que «La Epoca» dirige al Gobierno, dijo el Sr. Burell que en la obra gubernamental no puede haber trabajo de conjunto, porque al par que la acción gubernativa ha de desarrollarse la de las Aduanas.

El Gobierno no podía improvisar en veintinueve días una administración montada para este servicio y las estadísticas de que se carecía.

Lo único que el Gobierno puede hacer es adoptar disposiciones para que no falten artículos de consumo, y esto lo está consiguiendo.

Consideró el Sr. Burell resueltos el problema del trigo y el de los transportes, éste en cuanto se refiere á los trigos y carbones.

Felicitóse el Sr. Burell de que el Gobierno pueda asegurar que no se alterará el régimen de las subsistencias hasta la próxima cosecha, haciendo notar que en Francia ha fracasado el régimen de conjunto.

Bolsa de abastos

Cotización del día 24 de Mayo de 1917.

CARNES.—Vaca: solomillo, kilo, 4,50 pesetas; rosbif y riñones, 3; filetes y carne de primera, 3; carne de segunda, 2,60.

Cordero: chuletas y pierna, kilo, 2,40 á 2,60 pesetas; paletilla, 1,80; falda y pescuezo, 1,50.

PESCADOS.—Almejas, 1 á 1,20 pesetas; anguilas, 1,20 á 1,30; gallos, 1,10 á 1,30; merluza, 2,10 á 2,30; pescadilla, 1,30 á 1,40; rape, 1,30 á 1,50; sardinas, 1,10 á 1,30.

LEGUMBRES.—Arroz, kilo, 0,60 á 1 peseta; garbanzos, 0,60 á 1,50; judías, 0,50 á 1; lentejas, 0,60 á 0,70.

VERDURAS.—Acelgas, manojo, 0,20 pesetas; cebollas, kilo, 0,17 á 0,25; espárragos trigueros, manojo, 0,40 á 0,60; ídem de jardín, ídem, 0,50 á 1,75; habas, kilo, 0,18 á 0,20; judías, 0,70 á 1; lechugas, docena, 0,15 á 0,60; patatas viejas, kilo, 0,17 á 0,25; ídem nuevas, 0,35; tomates, 0,90 á 1.35.

VARIAS.—Aceite, litro, 1,30 á 1,40 pesetas; azúcar, kilo, 1,20 á 1,60; bacalao, 1,70 á 2,75; huevos, docena, 1,40 á 1,60.

Escasez de pan en Vizcaya

BILBAO 24

Una Comisión de panaderos ha visitado al alcalde, para rogarle adopte las medidas necesarias en evitación de que falte pan en Bilbao.

Para remediar la escasez de este comestible en Vizcaya se hacen activas gestiones, habiéndose conseguido ya el envío de cuatro vagones de harina de Tafalla para algunos pueblos.

CONFLICTOS OBREROS

Dispuestos á emigrar

EL FERROL 24

Por la falta de trabajo han sido despedidos 100 obreros que trabajaban en el derribo del espigón que da entrada á la dársena del Arsenal militar.

Es muy precaria la situación de los obreros del ramo de construcción, que están dispuestos á emigrar en cualquier forma.

Hacia la solución

ZARAGOZA 24

El alcalde ha celebrado varias conferencias para solucionar la huelga de carreros, habiendo ofrecido una fórmula, que armoniza los intereses de patronos y obreros.

Estos han aceptado la proposición.

Aumenta la huelga

VALENCIA 24

A pesar de las declaraciones de los huertanos de dejar sin efecto la huelga que fué acordada, han sido muy pocos los que han entrado en el mercado, habiéndose ejercido algunas coacciones.

Habrá trigo

ZARAGOZA 24

La Junta de Subsistencias ha recibido un ofrecimiento para abastecer de trigo á la fábrica militar hasta la próxima cosecha.

¿Envío de tropas?

BARCELONA 24

La detención del obrero José Roca ha causado profunda indignación á los obreros fabriles y textiles. Anoche se celebró un mitin en el Ateneo Nacionalista de Sans, siendo sus salones ocupados por una nutrida muchedumbre de trabajadores.

Parece que entre los obreros cunde la idea de no cejar en su campaña hasta conseguir el traslado del jefe de la brigada especial de Policía, Sr. Martorell.

Corre el rumor de que con motivo de la agitación obrera de estos días vendrán de Madrid algunas tropas de refuerzo para restablecer cualquier posible desorden.

También nótase agitación entre los miembros pertenecientes á la Federación del ramo de construcción, por el «lock-out» que les han declarado los patronos. Mañana se celebrará un mitin de albañiles.

EN TORTOSA

EL DIA AGRARIO

El Sindicato Agrícola de Santiago y la Federación Agrícola del Ebro celebrarán el día agrario el próximo 27, festividad de la Pascua de Pentecostés.

A las diez de la mañana se celebrará una solemne Misa en la iglesia parroquial de Santiago, de la ciudad de Tortosa.

Terminada la función religiosa, el Sindicato de Santiago obsequiará á los delegados de la Federación con un vermut de honor.

Por la tarde se celebrará en el teatro del Balneario una gran velada, en la que harán uso de la palabra el consiliario del Sindicato Agrícola de Albocácer, D. Leandro Colom; el consiliario del Sindicato Agrícola de Santa Bárbara, D. Elías Millán; D. José M. Giels, de la Acción Popular, de Barcelona, y profesor de la Universidad, y el senador D. José Elías de Molins.

Por la noche, á las nueve, en el Sindicato Agrícola de Santiago, se celebrará la Asamblea de la Federación, para la lectura de conclusiones.

MINISTERIOS

El proyecto del Metropolitano

Otro local para el Instituto de San Isidro

Indulto de un soldado

DE GOBERNACION

Ayer al mediodía.

El Sr. Burell dijo á los periodistas que en el Consejillo celebrado en Palacio, el Gobierno había acordado por unanimidad el indulto de un soldado que estando de centinela en Tetuán desertó, abandonando su puesto.

Dijo también que hoy inaugurarán Sus Majestades el Sanatorio Antituberculoso Victoria Eugenia, en Valdelatas.

De madrugada.

El subsecretario de Gobernación fué preguntado por los periodistas sobre si el Gobierno tiene noticias de que los «requetés» jaimistas de Barcelona se propongan venir á Madrid para asistir al mitin del domingo, decididos á defender la neutralidad.

El Gobierno, según dijo el Sr. Belaúnde, no tiene noticias de este viaje.

Añadió el subsecretario de Gobernación que el Gobierno espera que en el mitin no se altere el orden, y que carecen de fundamento los rumores de que, caso de ocurrir incidentes, no se abrirán las Cortes.

DE ESTADO

El «Journal Officiel» correspondiente al 15 de Mayo publica un aviso del Ministerio de Marina francés indicando que los interesados en las mercancías capturadas á bordo del vapor español «Mar Mediterráneo» deben presentar sus observaciones ante el Tribunal de presas antes del 15 de Julio.

DE INSTRUCCION PUBLICA

El Sr. Francos Rodríguez ha visitado el Instituto de San Isidro, encontrando el local en situación tan deplorable, que está resuelto, por decoro de la función que el Instituto desempeña, á practicar las necesarias gestiones para instalarlo en otro edificio.

✦ El Sr. Betegón, acompañado de una Comisión de funcionarios civiles del Estado, ha visitado al ministro de Instrucción pública, para interesarle respecto á las mejoras del personal acordadas en la Asamblea recientemente celebrada.

DE FOMENTO

Los Sres. Reyes, Abril y Resinas, ingenieros de la segunda División de ferrocarriles, han presentado al ministro de Fomento el primer proyecto de ferrocarril de los que compondrán el plan superestratégico español. Este ferrocarril, eléctrico y subterráneo, será la línea de enlace, clave del plan general, á través de Madrid, y unirá las estaciones del Norte y del Mediodía; tendrá una amplia estación central y un apeadero especial para Palacio.

DE GUERRA

Nombramientos y destinos.

RETIRO.—Se concede para esta corte al comisario de guerra de primera D. Juan Collina Alonso.

MATRIMONIO.—Se concede Real licencia para contraerlo al capitán de Artillería D. Fernando Cifuentes.

CARABINEROS.—Se deja sin efecto el ingreso en Carabineros al teniente de Infantería D. Nicolás Camelejo.

DESTINOS.—Se publica propuesta de destinos de jefes y oficiales de Sanidad (Medicina).

AYUDANTE.—Continúa á las órdenes del inspector médico de primera D. Enrique Canaleias el subinspector de segunda D. Julio Martín Fernández.

MOTOROIL Aceite especial para automóviles é industrias de la S. A. «ESPAÑA». Representantes exclusivos: Sucesores de Steinfeldt, Calle del Prado, 15; Teléfono 984, y Julio César, 7, Sevilla.

DE CORDOBA

Llegada de Lyautey

Concurso de ganados

SERVICIO TELEGRÁFICO

CORDOBA 24

En el expreso llegaron el residente francés en Marruecos, general Lyautey, y su séquito.

Ha visitado la Catedral, el mercado y la Exposición, continuando su viaje á Granada en el correo.

✦ Se ha celebrado el concurso provincial de ganados y maquinaria agrícola, que resultó interesantísimo por haberse presentado muchos y hermosos ejemplares.

El premio de Su Majestad el Rey fué concedido al ganadero D. Francisco Mariano Molina.

La feria está animadísima.

"Gaceta" de 24 de Mayo

GRACIA Y JUSTICIA.—Real decreto (rectificado) rehabilitando, sin perjuicio de tercero de mejor derecho, para sí, sus hijos y sucesores legítimos, el título de marqués de Pesadilla, con la denominación de marqués de la Villa de Pesadilla, á favor de don Ramón de Carranza y Fernández Reguera.

Otro (ídem) ídem íd. íd., para sí, sus hijos y sucesores legítimos, el título de barón de Almiserat, á favor de doña Luisa Manglano y Cucaló de Montull.

GOBERNACION.—Real decreto autorizando al Ayuntamiento de Barcelona para la modificación del plano de ensanche de la calle de Llull.

INSTRUCCION PUBLICA Y BELLAS ARTES.—Real orden resolviendo instancia de la maestra doña María Ortiz Muñoz, solicitando mejora de puesto en el escalafón.

Otra ídem íd. de D. Emilio Fernández Cabrera, maestro de Talarrubias (Badajoz), en recurso de alzada contra la Real orden de 4 de Enero último, que desestimó una reclamación que había presentado sobre mejora de lugar en el escalafón.

Otra ídem íd. de doña Onofre García Rodríguez, maestra de Nembra (Oviedo), solicitando ser incluída en la novena categoría del escalafón general del Magisterio.

Otra ídem íd. de D. Calixto González Moreno, maestro de Ojacastro (Logroño), en solicitud de que se haga constar en el escalafón que posee el título superior, y se le suprima la limitación de derechos con que figura.

Otro disponiendo se rectifique, en la forma que se publica, el error cometido al redactar la Real orden del 27 del pasado, en virtud de la cual se dieron los ascensos reglamentarios en el escalafón de profesores numerarios de Escuelas Normales, á consecuencia del fallecimiento de D. Antonio Sánchez Balbi.

NOTAS DE AVICULTURA

EL GALLINERO CASERO

Entre las diversas manifestaciones de la Avicultura, es la más simpática la del gallinero casero.

Al referirnos á él, queremos hablar del corralillo del pobre, del artesano, del rico y del hombre ocupado que lo tiene para distraerse en los días de descanso, cuando los dedica al cuidado de sus gallinas.

El pobre tiene su gallinerito para ayudarse con sus productos y para atender á sus necesidades el día que pueda convenirle algún huevo ó un buen caldo de gallina; el obrero y el artesano lo tienen porque les da huevos y alguna que otra vez un buen pollo con que celebrar una fiesta; la gente rica, en sus parques y jardines, gusta de tener algunas gallinas comunes ó de raza, porque los adornan, á la par que proporcionan huevos frescos y de toda confianza, que se sirven en la mesa como manjar exquisito, y, finalmente, el hombre de negocios, el profesional, el que se pasa horas y días enteros en el bufete, en la fábrica ó en la oficina, lo tiene, como dijimos antes, para que le sirva de entretenimiento cuando puede hallar un momento de descanso y quiere distraerse de sus habituales preocupaciones.

El gallinero casero es útil á todos y cabe en todas parte.

Antiguamente, merced á nuestro atraso y á la rutina que hasta nosotros llegaba, todos creíamos, y aun son muchos los que siguen creyéndolo, que no era posible tener gallinas si no era dejándolas en libertad; pero hoy los tiempos cambiaron al influjo del progreso avícola moderno y la experiencia ha venido á demostrar todo lo contrario.

Aunque algunos se encogerán de hombros y sonreirán desdeñosamente al leer tales cosas, preciso es que se sepa que en los Estados Unidos hay un gran maestro, el profesor Philo, de Elmira (Estado de Nueva York), que fundó una verdadera Universidad, donde se enseña á tener gallinas en un espacio muy reducido, y quien estas líneas escribe, entusiasta admirador de aquel gran maestro, certifica que, en sus trabajos experimentales, ha podido comprobar los excelentes resultados de ese «método de crianza y explotación intensiva», en el que, aunque parezca mentira, las gallinas dan más huevos que cuando gozan de plena libertad en el campo.

Como el método ó sistema Philo resuelve el problema del gallinero casero, que á tantísimas personas interesa, vamos á decir cuál es su base y fundamento, cómo se instala y qué tratamiento reciben en él las gallinas.

Donde se tienen seis gallinas, bien alimentadas y limpias—dice Philo—son muchas las semanas del año en las que se cosechan cuatro ó cinco huevos diarios, y en alguna de aquéllas muchos días se recogerán seis, cuando la plena estación de la puesta; esto es, en España, en Abril y Mayo.

Si esto ocurre con seis gallinas—sigue diciendo Philo—, donde se tienen 70 gallinas debieran recogerse, en igual época, 60 huevos, varios días, y durante muchas semanas, 40 ó 50; pues bien: digan ahora los que tienen 60 gallinas libres si un solo día al año llegaron á recoger ni aun 40 huevos...

La explicación es muy sencilla. En el gallinero, donde las aves gozan de plena libertad, se pasan el día haciendo ejercicio, pues no están ni un momento quietas, y claro está que en ello consumen una dosis de fuerzas y energías que, reservadas en el organismo del ave sometida á la clausura, se emplean en la «fabricación del huevo», si se nos permite la frase.

Si á esto se agrega que la gallina libre come ciertamente mucho, pero se llena el buche de cosas, entre las cuales sólo unas pocas son estimulantes de la puesta, en tanto otras podrán resultarle apetitosas, pero son poco nutritivas, se comprenderá que se halla en inferioridad con respecto á la gallina que, viviendo recluída en poco espacio, sólo puede comer lo que se le da, y dándole únicamente materias ó sustancias adecuadas al favorecimiento de la puesta, esto es, las primeras materias con que se forma el huevo, no cabe duda que todas las energías del animal convergen hacia el mismo punto, que es la producción de aquél.

En el pequeño gallinero casero, que no viene á ser otra cosa que el gallinero Philo, aunque menos perfeccionado, las gallinas comen los desperdicios de la cocina y de la mesa; cuanto sobra de los platos va á la ración que se les prepara, y ello contiene sustancias ricas en albúmina, principal componente del huevo.

Las gallinas que el criador tiene á la vista en el pequeño gallinero á cada momento reciben pan, hojas de hortalizas que se desperdician en la cocina y frecuentes puñaditos de grano, con los que se las mima, y, naturalmente, á beneficio de todo esto llegan á su estómago materias ricas en proteína y, por lo tanto, tonificantes en alto grado, y el ave, en su trabajo orgánico de transformación, las convierte en huevos. Por esto se ha dicho con toda razón que «la gallina es una máquina transformadora»; y si á esta máquina se le da la materia adecuada para la elaboración del huevo, funciona á tenor del combustible ó de la primera materia que se le confía.

El sistema intensivo no sólo tiene aplicación en el gallinero casero, sino que hoy se adapta también al régimen industrial, porque se instalan los pequeños gallineros en serie, y como el método de explotación es el mismo, cada gallinero ó grupito de gallinas responde á su manera, y la suma de los huevos recogidos en cada gallinero dan una respetable producción total.

Los desperdicios de la cocina y de la mesa se sustituyen entonces por materias de origen animal, que pueden fácilmente encontrarse con un poco de arte y bien buscadas.

La arena, la tierra ó la gravilla que la gallina necesita tener siempre á su alcance para que le proporcionen la cal que necesita para elaborar la cáscara del huevo, en el gallinero intensivo se da á las gallinas en forma de harina de huesos, conchilla de ostras ó conchas de ostras molidas, ó bien en cualquier preparación fosfatada de las que se expenden en el comercio para tal objeto.

El ejercicio que la gallina no puede hacer cuando está recluída, se le proporciona en el sistema Philo cubriendo el suelo del gallinerito de paja, sobre la cual se siembra el grano, y como éste desaparece en aquélla, durante horas y horas el animal escarva y se mueve, removiéndola para ver si encuentra los granos escondidos.

La última ventaja del gallinero que nos ocupa está en la facilidad con que en él puede hacerse la limpieza.

En las casetas ó gallineros Philo no sólo ésta se efectúa todas las mañanas en menos de cinco minutos, gracias á una sencilla disposición de los saltaderos ó aseladores donde el ave pasó la noche, si que también su aireación y la entrada del sol están admirablemente combinadas. Es un verdadero perfeccionamiento del gallinero casero, con el que todo el mundo puede ser avicultor. Son tantos los que lo desean y no lo tienen creyendo que para ello necesitan mucho espacio, que el divulgarse estas cosas vendrá á ser para ellos una verdadera revelación.

SALVADOR CASTELLO

NOTAS POLITICAS

Consejo de ministros en Palacio

Ayer mañana se celebró el Consejo que semanalmente preside S. M. el Rey.

El jefe del Gobierno pronunció su discurso-resumen, tratando de los principales acontecimientos exteriores é interiores.

La única nota importante del Consejo es el haber sometido á la sanción de S. M. el decreto indultando de la pena de muerte á un soldado del ejército de Africa.

Se ha tenido en cuenta, al aconsejar al Rey el ejercicio de su prerrogativa, que ya había pasado algo de la ejemplaridad de la pena, porque el delito se cometió en 1915.

Terminado el Consejo, marchó el Rey á Aranjuez.

La Nota del «Patricio»

El presidente del Consejo, recogiendo lo dicho por el ministro de Estado, ha «aclarado» que la rectificación á que el Sr. Alvarado se refirió, fué á la de un error de cifra, padecido en la transmisión. No pensó nunca el Gobierno rectificar el concepto, ni se hubiera podido hacer, habiéndose ya dado copia de la Nota al príncipe de Ratibor, y siendo conocida por las Cancillerías.

El mitin del domingo

Un periodista preguntó al marqués de Alhucemas si tenía noticia de los propósitos, manifestados por los elementos neutralistas, de hacer una manifestación el domingo, á la misma hora del mitin intervencionista.

El Sr. García Prieto contestó que no sabía nada, y que, cuando este propósito se le manifieste, pedirá que se difiera á otro día la manifestación, porque, así como el Gobierno debe no oponer trabas á la libre emisión del pensamiento, tiene el deber también de evitar los desórdenes públicos.

No encuentra tampoco justificada esa manifestación, porque en el mitin, según declaración hecha al pedir el permiso, se trata únicamente de una exposición de ideas del bloque de las izquierdas ante los problemas de actualidad.

Modificación de Aranceles

Según manifestación del presidente del Consejo, de las peticiones del Centro Hispano-Marroquí, se examinó en el Consejo de anteayer, porque así lo tenía prometido, la relativa á la modificación de la partida del Arancel que se refiere á las lamas.

El ministro de Hacienda quedó encargado de hacer una propuesta, después de estudiar el asunto.

Visita diplomática

El ministro de Portugal, Sr. Vasconcellos, estuvo ayer mañana en la Presidencia, celebrando una larga conferencia con el marqués de Alhucemas.

La manifestación neutralista

El Sr. Burell, en su conversación con los periodistas, hízoles observar cómo el Gobierno no pone obstáculos á la celebración del mitin de las izquierdas.

Respecto á la anunciada manifestación neutralista, sólo tiene noticias de ella por la Prensa.

En este punto, al Gobierno sólo le incumbe garantizar el orden público y el derecho de todos, que fué lo que hizo con ocasión del mitin en que habló el Sr. Maura.

Por lo demás, el Gobierno espera que no haya desviaciones de pensamiento, por tratarse de personas razonables.

Sobre la Nota á Alemania

Aunque suponía el Sr. Burell que el jefe del Gobierno lo haría, no quiso dejar de rectificar la interpretación que la Prensa ha dado á las palabras del Sr. Alvarado, al hablar de la Nota dirigida por España á Alemania. Afirmó el Sr. Burell que no hubo rectificación de texto, lo cual hubiese encerrado gravedad suma, y que la rectificación lo fué sólo de cuatro ó cinco cifras.

«Por otra parte—añadió—, la Nota tiene estado oficial, ya que fué entregada al embajador alemán en Madrid.»

Una reunión

Convocados por el Sr. Castrovido, se reunieron ayer tarde, á última hora, en la Redacción del semanario «España», los diputados republicanos y reformistas.

En la reunión se ultimaron los detalles del mitin que el domingo celebrarán las izquierdas.

Visita al señor Dato

Acompañados por el Sr. Fabié, visitó ayer al Sr. Dato una Comisión del partido conservador de la provincia de Castellón.

El objeto de la visita fué, después de saludar al Sr. Dato, exponerle la marcha y situación del partido en aquella provincia.

DE MARRUECOS

Buques embarrancados

SERVICIO TELEGRÁFICO

ARCILA 24

A consecuencia de la niebla encalló en esta rada el vapor «Vulcain», que conducía á Argelia 3.500 toneladas de carbón.

Las autoridades españolas, en cuanto tuvieron noticia del accidente, se apresuraron á organizar los auxilios propios del caso.

Se pidieron remolcadores á Tánger y Gibraltar por radiotelegrafía, y á poco llegaron tres, que comenzaron inmediatamente los trabajos de salvamento.

Se asegura que hay otro barco encallado junto al Espartel, ignorándose hasta ahora su nacionalidad.

FIRMA DEL REY

Su Majestad el Rey ha firmado los siguientes Reales decretos:

DE GUERRA.—Concediendo indulto de la pena de muerte, por el delito de abandono de servicio de centinela al frente del enemigo, al soldado del regimiento de Infantería de Ceuta Benito García Blanco, conmutándosela por la inmediata de reclusión militar perpetua.

CASA REAL

Los Reyes, á Aranjuez

El Sanatorio de Valdelatas

Su Majestad el Rey, después de presidir el Consejo de ministros celebrado en Palacio y de firmar algunos decretos, entre ellos uno indultando al soldado del regimiento de Infantería de Ceuta Benito García Blanco, condenado á la última pena por el delito de deserción ante el enemigo, marchó á Aranjuez, en automóvil, á las doce y cuarto, y acompañado del general Silvestre y de don Enrique Caneaga, para asistir á las carreras de caballos que en dicho real sitio se celebran con motivo de la inauguración del Hipódromo.

Antes, á las once y media, marchó con el mismo objeto Su Majestad la Reina Doña Victoria, acompañada de la condesa viuda de Los Llanos, de la señorita de Heredia y del duque de Santo Mauro.

En otros automóviles salieron de Palacio el marqués de la Torrecilla y el general Aznar, y la marquesa de Moctezuma y el Príncipe Pío de Saboya.

También marcharon al real sitio todos los Infantes.

Sus Majestades y Altezas y las personas de su séquito almorzaron en los jardines de la «Casita del Labrador».

El almuerzo constó de 40 cubiertos.

El Sanatorio de Valdelatas.

Hoy, á las once y media, conforme anunciamos, asistirá Su Majestad la Reina Doña Victoria á la inauguración del Sanatorio para tuberculosos, construído en Valdelatas, término de Fuencarral, con parte de lo recaudado en la Fiesta de la Flor.

Otra inauguración.

También hoy, por la tarde, asistirán Sus Majestades los Reyes Don Alfonso y Doña Victoria á la inauguración del edificio de la Gran Peña, en la Gran Vía.

Otras noticias.

Esta tarde, á las cinco, y después de la inauguración del edificio de la Gran Peña, asistirá S. M. la Reina Doña Victoria á un partido de «foot-ball» que se celebrará en la calle de O'Donnell, entre los primeros equipos de la «Real Sociedad de San Sebastián» y el «Madrid F. B. C.», á beneficio de la Cruz Roja del distrito del Congreso.

✦ El próximo domingo, 27, Pascua de Pentecostés, á las once de la mañana, se celebrará Capilla pública en Palacio.

LO DE CHAMARTIN

El Excmo. Sr. Obispo socorre á las víctimas

Ayer tarde estuvo en Tetuán de las Victorias, para visitar á las víctimas del suceso ocurrido hace días en Chamartín de la Rosa.

El ilustre Prelado llegó á Tetuán á las seis menos cuarto de la tarde, visitando la iglesia del pueblo, donde oró unos momentos, dirigiéndo á continuación la palabra á las numerosas personas que se hallaban en el templo. La breve plática del señor Obispo causó gratísima impresión entre los oyentes, que aclamaron al Prelado cuando salió de la iglesia.

Después, el Excmo. Sr. Melo y Alcalde visitó á los intoxicados, consolándolos y repartiendo entre ellos 500 pesetas. También estuvo en el local que ocupa la Cruz Roja.

* * *

Con motivo de los accidentes ocurridos á vraios pobres de Chamartín de la Rosa, el Sr. Rosselló y Pastórs ha visitado detenidamente cuantas instalaciones tienen allí carácter público, y tantas y tan grandes deficiencias ha encontrado, que se propone realizar gestiones cerca del Gobierno para que, plazo en breve, sea allí la instrucción pública lo que debe ser, y, en cuanto sea posible, se mejoren las condiciones higiénicas de la mayor parte de las viviendas de lugar tan cercano á Madrid.

Hablando el gobernador de sus visitas á Chamartín de la Rosa, dijo también que han constituído allí una Junta de Socorros, compuesta por el alcalde, el párroco, el juez, la presidente de la Junta de Damas de la Cruz Roja en Tetuán, el presidente de la misma institución en dicho pueblo y un vecino de Chamartín, para que se encarguen de la distribución de las 1.500 pesetas concedidas para los , y de las cuales son 1.000 del Ministerio de la Gobernación y 500 donadas por el Colegio de Nuestra Señora del Recuerdo.

* * *

Por su parte, el inspector provincial de Sanidad Sr. Call ha rectificado la información publicada por un periódico, afirmando que él ni estuvo en Chamartín de la Rosa, con motivo del desgraciado suceso, y que, por lo tanto, mal podía haber visitado el convento de Jesuítas ni enviar al Laboratorio las calderas donde se condimentaron los alimentos.

Añadió que por esa razón no ha podido decir que las intoxicaciones fueron producidas por las sales de cobre, puesto que pudieron muy bien originarse por el fermento de las toxinas de algunos de los condimentos.

Esto es lo que, á juicio del Sr. Call, ha debido de originar la intoxicación.

DE EL FERROL

El viaje de la "Nautilus"

SERVICIO TELEGRÁFICO

EL FERROL 24

La corbeta «Nautilus», fondeada aquí desde ayer, ha recibido orden de zarpar para Marín en cuanto el tiempo lo permita.

DE PORTUGAL

Suspensión del embarque de tropas

SERVICIO TELEGRÁFICO

VIGO 24

Noticias fidedignas de Lisboa, que alcanzan al 21 por la noche, dan cuenta de haber sido suspendida la salida de tropas que estaban preparadas para embarcar.

* * *

LISBOA 24

En la Cámara de Diputados, después del debate político sobre los acontecimientos del 20 de Mayo, se aprobó una orden del día de confianza en el Gobierno, por 66 votos, contra 18.

La normalidad se ha restablecido en Lisboa.

DE BARCELONA

La campaña obrera antiguerrerista

Mitin monstruo contra Lerroux

BARCELONA 24

En el Centro Obrero de la calle de Mercader se han reunido los representantes de 58 Sociedades obreras, habiendo acordado proseguir la campaña «antiguerrerista» emprendida. En virtud de ello, se celebrarán mitines neutralistas en muchas poblaciones de España, y se enviará una circular á todos los Sindicatos y Sociedades obreras, invitándolas á tomar parte en una Asamblea magna del propio carácter.

✦ Mañana celebrarán los anarquistas catalanes un mitin monstruo para atacar á los lerrouxistas, de quienes han recibido el agravio de considerarlos como «vendidos al oro alemán». Esta acusación calumniosa tiene por fundamento la decidida é irrevocable resolución de los anarquistas de oponerse, por todos los medios humanos, á la participación de España en la guerra.

✦ Haciendo instrucción en la montaña de Montjuich el soldado Miguel Búcher tuvo la desgracia de caer, muriendo en el acto.

✦ Por delito de lesa majestad han sido denunciados por el fiscal los discursos pronunciados en el mitin celebrado en la Casa del Pueblo.

La medalla maurista

Como se hizo público oportunamente se va á grabar en oro, plata y bronce una medalla conmemorativa del acto celebrado en la Plaza de Toros de Madrid el 29 de Abril último, en que D. Antonio Maura pronunció su famoso discurso en favor de la neutralidad de España.

Son numerosísimas las inscripciones para la adquisición de tan precioso recuerdo. Personas de todas las clases sociales, no todas afiliadas oficialmente al Centro y Juventud Mauristas, lo mismo de Madrid que de provincias, se inscriben constantemente en las oficinas del Círculo, Carrera de San Jerónimo, 29.

Las sumas recaudadas alcanzan ya cifras de varios miles de duros. Pronto se cerrará el plazo para la inscripción.

LA BOLSA

24 DE MAYO DE 1917

BOLSA DE MADRID	Precedente	Ultima
4 % INTERIOR		
Serie F, de 50.000 pesetas	73 55	73 65
» E, de 25.000 »	73 65	73 70
» D, de 12.500 »	74 05	74 10
» C, de 5.000 »	75 55	75 75
» B, de 2.500 »	75 85	76 90
» A, de 500 »	75 90	75 95
» G y H, de 100 y 200	75 50	75 75
En diferentes series	76 15	00 00
4 % PERPETUO EXTERIOR		
Serie F, de 24.000 pesetas	82 70	82 80
» E, de 12.000 »	82 70	82 80
» D, de 6.000 »	83 00	83 15
» C, de 4.000 »	83 00	00 00
» B, de 2.000 »	83 00	82 20
» A, de 1.000 »	82 90	83 20
» G y H, de 100 y 200	85 00	85 00
En diferentes series	83 50	00 00
4 % AMORTIZABLE		
Serie E, de 25.000 pesetas	84 00	00 00
» D, de 12.500 »	85 -	00 00
» C, de 5.000 »	84 00	00 00
» B, de 2.500 »	84 0	00 00
» A, de 500 »	84 10	84 00
En diferentes series	85 00	00 00
5 % AMORTIZABLE		
Serie F, de 50.000 pesetas	92 00	91 75
» E, de 25.000 »	92 00	91 75
» D, de 12.500 »	92 00	91 80
» C, de 5.000 »	92 00	92 00
» B, de 2.500 »	92 10	91 90
» A, de 500 »	93 00	92 90
En diferentes series	94 00	00 00
CARPETAS PROVISIONALES DEUDA AMORTIZABLE AL 5 % EMISION DE 1917		
Serie F, de 50.000 pesetas	90 60	90 60
» E, de 25.000 »	90 60	00 00
» D, de 12.000 »	90 60	90 60
» C, de 5.000 »	90 60	90 80
» B, de 2.000 »	90 60	90 80
» A, de 500 »	90 65	90 60
En diferentes series	90 70	00 00
OBLIGACIONES DEL TESORO DE 1 DE JULIO DE 1915 *Al 4,75 % á cinco años.*		
Serie A, de 500 pesetas	104 40	000 00
Serie B, de 5.000 ídem	104 30	104 00
CÉDULAS HIPOTECARIAS		
500 ptas. núms. 1 á 433.700 4 %	96 15	96 00
500 ptas. núms. 1 á 31.000 5 %	104 80	104 80
OBLIGACIONES		
F. C. de Valladolid á Ariza 5 %	99 85	000 00
S. G. Azucarera España 4 %	74 50	00 00
Cooperativa Electra	68 00	000 00
ACCIONES		
Banco de España	451 50	452 50
Idem Hispano-Americano	137 00	000 00
Idem Hipotecario de España	217 00	000 00
Idem Español de Crédito	87 00	88 00
Idem Central Mejicano	65 00	00 00
Idem Español Río de la Plata	230 00	228 00
Compañía Arrendt.° de Tabacos	283 0	000 00
S. G. Azucarera España. Prftes	69 00	68 75
Idem Ordinarias	24 00	23 50
Idem Duro Felguera	146 00	000 00
Unión Alcoholera Española	93 50	00 00
Idem Española de Explosivos	262 00	000 00
F. C. de M. Z. A.	342 00	347 00
F. C. del Norte	333 00	000 00
Hidroeléctrica Española	83 50	000 00
Cooperativa Electra, serie A	75 00	00 00
Idem íd., serie B	72 00	00 00
AYUNTAMIENTO DE MADRID		
Empréstito 1868	72 00	72 00
Idem por resultas	92 60	00 00
Idem expropiaciones. Interior	93 00	00 00
Idem íd., Ensanche	95 00	00 00
Idem Deuda y Obras	85 75	00 00
Idem Villa de Madrid, 1914	90 00	00 00
Canal de Isabel II	92 00	00 00
Cédulas Ensanche, 1915	94 75	00 00

Cambios sobre plazas extranjeras.

Francos s/ París, cheque, 98,40.
Libras s/ Londres, cheque, 21,39.

BOLSA DE BARCELONA

Cambios recibidos de la Sociedad Armús Garí, de Barcelona:

Interior, 00,00; Exterior, 82,50; Amortizable, 5 por 100, 00,00; Amortizable 4 por 100, 00,00; Nortes, 66,90; M. Z. A., 68,90; Andaluces, 68,75; Orenses, 19,15; Hispano Colonial, 58,00; Crédito Mercantil, 00,00; Tabacos de Filipinas, 00,00; francos, 78,45; libras, 21,42.

BOLSA DE BILBAO

Hornos, 342; Resineras, 88; Explosivos, 260,50; Felgueras, 145.

CRONICA DE SOCIEDAD

Aniversario.

Mañana hace años de la muerte de la virtuosa marquesa de Peralles.

A sus hijos, doña Josefa, condesa viuda de Adanero; doña Concepción, marquesa de Castellar, y D. Ventura, poseedor del título, viudo de doña María de la O Queralt y Fernández Maquieira, reiteramos la expresión de nuestro sentimiento.

El duque de Híjar.

Hay, á las diez de la mañana, le será entregado al ilustre prócer, como conde de Rivadeo, el traje que S. M. el Rey D. Alfonso XIII vistió el día de Reyes último.

Es curiosa la colección que de ellos posee el noble aristócrata desde la infancia del malogrado Don Alfonso XII.

La historia refiere que en tiempos de Don Juan II, este augusto Monarca tuvo que escapar de Palacio en un día de Reyes disfrazado con el traje de un conde de Rivadeo.

El duque de Híjar, que es un cumplido caballero, está casado con una noble dama, doña María Fernández de Córdoba y Pérez de Barradas, perteneciendo por su padre á la casa de Medinaceli, y por la de su madre, á la de Peñaflor.

Tienen dos hijos, la duquesa de Almazán y el duque de Aliaga, esposos respectivamente de D. Alfonso de Mariátegui y Pérez de Barradas y de doña Rosario Gurtubay y González de Castejón.

Boda.

Al mediodía de ayer, el respetable señor cura párroco de la Concepción desposó á la preciosa señorita Trinidad Ortiz y Milla con el joven abogado D. Carlos Fernández-Shaw é Iturralde.

La madre del contrayente y el hermano de la novia, D. Miguel Angel Ortiz, representado por su tío D. Manuel Milla Urbano, fueron los padrinos.

Deseamos muchas felicidades á los señores de Fernández-Shaw, que anoche marcharon á Toledo.

Toma de hábito.

En el Convento que las Monjas del Sagrado Corazón de Jesús tienen en Chamartín de la Rosa se verificó ayer la interesante y conmovedora ceremonia de tomarlo la distinguida y virtuosa señorita de Jover.

El respetable Padre Risco pronunció una elocuente plática.

EL ABATE FARIA

SOCIEDADES Y CONFERENCIAS

La Previsión Periodística

En la junta general que acaba de celebrar esta benéfica institución de los periodistas madrileños ha quedado patentizada la excelente situación económica de la misma.

Se aprobó por unanimidad la Memoria del ejercicio económico de 1916, que contiene datos muy interesantes.

El activo social desde Diciembre de 1912, en que se creó la Sociedad, hasta fin de Diciembre de 1916, pasa de «ocho mil» duros.

En el año de 1916 han fallecido tres socios, á cuyas familias se les ha entregado, en total, 1.787 pesetas.

Los ingresos durante el año ascendieron, por cuotas de socios, subvenciones y donativos, á 18.262,75 pesetas, y los gastos, á 3.114,95, habiéndose aplicado el sobrante á los fondos de reserva y de invalidez y á las cartillas particulares de los socios en el Instituto Nacional de Previsión y en la Caja Postal de Ahorro.

El fondo de reserva es de 5.020,25, y el de invalidez, de 4.000 pesetas.

Las cartillas del Instituto de Previsión suman un total de 4.101,65 pesetas, y las de la Caja Postal de Ahorro, 27.716,77.

Se acordó celebrar una junta general extraordinaria, para modificar un artículo del reglamento en el sentido de que puedan invertirse fondos de la Previsión en valores de empresas particulares que estén garantizados por el Estado.

La junta general se negó á admitir la dimisión que había presentado el doctor Ruiz Albéniz del cargo de médico-consultor de la Sociedad, y acordó que, en atención á los servicios que ha prestado á La Previsión, se le concediera un voto de gracias.

Se aprobó la admisión de algunos socios.

PARA HOY

Academia de Jurisprudencia.—6,30 t., don José Ubierna hará el resumen de las conferencias de la sección de Derecho penal.

Ateneo.—6,30 t., discusión de la Memoria del Sr. Mendizábal sobre «España y la guerra».

Centro de Defensa Social (Príncipe, 12). 6,30 t., velada en honor de nuestro amantísimo Prelado.

Centro Gallego (plaza de Santa Ana).—6,30 t., Sr. García Verú: «La pintura de Bello Piñeiro.»

Centro Iberoamericano (San Bernardo, 83). 6 t., la señora doña Febronia González Viloldo dará lectura al trabajo suyo, que obtuvo el segundo premio en el concurso femenino organizado por dicho Centro.

Instituto de Cultura (plaza de la Villa, 2). 7 t., Sr. Cortezo y Collantes, hará el resumen del curso.

Sociedad de Electrología y Radiología.—6,30 t., en el Colegio Médico, sesión pública.

NOTICIAS

La función á beneficio del Sanatorio de Santa Clara, en Chipiona, ha producido la suma de 1.225 pesetas, entre las cuales se halla comprendido el donativo de cien pesetas de S. M. el Rey.

La Junta envía por nuestro conducto á los distinguidos aficionados y al público que tomó parte en la fiesta benéfica el testimonio de su profunda gratitud.

Diabéticos, leed anuncio 6.ª plana.

En la Tenencia de Alcaldía de Buenavista se halla depositado un farol de automóvil y un puño de bastón, encontrados en la vía pública, y que se devolverán á quien justifique ser su dueño.

DIGESTONA
CURA EL ESTOMAGO
Medicación eficacísima é inofensiva. Mándase una caja certificada á provincias por 2,50 pesetas.
Doctor Hergueta, Barquillo, 5, farmacia.

Cada nuevo dentífrico que nace es un nuevo laurel que añade á su corona el LICOR DEL POLO.

Dr. Balaguer. Vacuna 4 á 6. Preciados, 25.

LAS FIESTAS DE AYER

En honor de María Auxiliadora

Los solemnes cultos con que los reverendos Padres Salesianos y sus cooperadores han celebrado ayer la fiesta de María Auxiliadora han sido digno florón y remate de la Novena que han dedicado á su excelsa Patrona.

El templo estaba artísticamente adornado, y la benditísima imagen de María Auxiliadora aparecía en un trono de flores, entre centenares de luces.

A las siete y media celebró la Misa de Comunión general el muy reverendo Padre D. José Binelli, inspector de los Salesianos de la provincia céltico-tarraconense. Conmovedor en extremo fué el acto de la Comunión; á más de la multitud de fieles que recibió el Pan Eucarístico, emocionaba profundamente ver la devoción y recogimiento con que centenares de niños, hijos del pueblo en su mayoría, se acercaban á la Sagrada Mesa.

Esta es la base principal del Sistema educativo de los Hijos del venerable Bosco: hacer que reine Cristo en el corazón de los jóvenes, futuros obreros la mayor parte de ellos, ya que el sectarismo y la impiedad se esfuerzan por arrancar á Cristo del corazón del obrero, para convertirlo en instrumento ciego de sus criminales ambiciones.

A las diez se celebró la Misa solemne, con asistencia pontifical del excelentísimo señor Nuncio de Su Santidad.

Ocupó la sagrada cátedra el doctor don Santiago Estebanell, predicador de Su Majestad, quien, en párrafos de verdadera elocuencia, explicó el origen de la advocación y fiesta de María Auxiliadora, demostrando á continuación cómo la Virgen Santísima suscitó al gran Dom Bosco para que fuese el Apóstol de su devoción y el fundador de la Congregación Salesiana, en socorro de la juventud, y de modo especialísimo de la clase obrera.

La parte musical estuvo á cargo de la «Schola cantorum» del Colegio Salesiano, en unión de la escolanía del Seminario Salesiano de Carabanchel. Interpretaron la Misa, á cuatro voces, de «María Auxiliadora», del genial maestro Salesiano «Pagella».

A las cinco y media, después de los Ejer- Ejercicios del Mes de María tuvo lu-

A las cinco y media, después de los cooperadores Salesianos, que estuvo á cargo del Rdo. Padre Manfredini, director de la Casa Salesiana de la ronda de Atocha; terminándose tan hermosos cultos con la Bendición solemne, con Su Divina Majestad Manifiesto.

Acto seguido salió en procesión la benditísima imagen de María Auxiliadora, recorriendo triunfalmente la barriada, en medio de las aclamaciones y vivas de la multitud, que, devota, presenció el desfile de la piadosa comitiva.

Ofició en tan solemne acto monseñor Manzano, receptor de la Real Capilla y Prelado doméstico de Su Santidad; el dignísimo teniente de alcalde del distrito del Hospital se hizo representar, por no poder asistir personalmente, á causa de enfermedad; la Banda de la Fundación Caldeiro contribuyó á dar esplendor al acto.

Que María Auxiliadora dispensa su protección y auxilio de un modo especialísimo á esta corte lo demuestra el hecho de que el próximo día 29, á las once de su mañana, el excelentísimo y reverendísimo Prelado de la diócesis bendecirá la primera piedra de las futuras Escuelas Salesianas de Artes y Oficios, que será colocada por S. M. el Rey.

Asistirán al acto Sus Majestades las Reinas Doña Victoria y Doña María Cristina y S. A. R. la Infanta Doña Isabel, y el excelentísimo señor Nuncio de Su Santidad.

Dichas Escuelas han de ser cuna de futuras generaciones obreras, criadas en el santo temor de Dios, principio de la verdadera paz y felicidad.

ISIDRO LOPEZ COBOS
¿Qué CHOCOLATE tomaré? No vacile, y seguidamente mande á comprar el que elabora en su importante MOLINO este concienzudo industrial. Hace 16 calidades.
GENOVA 4 TELEFONO 2470

Palmil-Jiménez
Aceite ricino dulce, flúido y aromático.

Antigua Sociedad de Seguros Mutuos de incendios de casas en Madrid

No habiendo podido celebrarse, por falta de número de socios, la Junta general extraordinaria convocada por esta Sociedad para el 20 del mes corriente, sobre reforma de los artículos 2.º y 3.º del título preliminar, y artículos 1.º, 2.º, 3.º, 4.º, 6.º, 8.º 9.º, 12, 14, 17, 22, 23, 26, 36, 38, 42, 49, 51, 52, 56, 61, y disposición final de su Reglamento, para suprimir el artículo 11 del mismo y sobre la admisión de seguros en construcción, se ha acordado convocar nuevamente para la celebración de aquélla el domingo 3 del próximo mes de Junio, á las once de la mañana, en el Banco Hispano Americano, plaza de Canalejas, número 1.

Para asistir á la misma pueden los señores socios recoger la papeleta de entrada, así como también el **proyecto de reforma del Reglamento**, en la oficina social, calle de Arrieta, número 4, primero izquierda, de nueve de la mañana á dos de la tarde, los días laborables.

Lo que, en cumplimiento á lo dispuesto en los artículos 59 y 66 del Reglamento, se comunica á los señores socios.

Madrid, 23 de Mayo de 1917.—El presidente, **Santiago Sáinz de la Calleja.**

PAPEL, sobres, libros rayados, objetos de escritorio, **IMPRESOS**. Trabajo esmerado, precio reducido. Almacén y taller, P. Barguño, Bordadores, 3.

JAIME RUIZ: Madrid, Arenal, 22, y Goya, 4; Bilbao, Correo, 6; Santander, plaza Aduana, 1.
Fábrica metalúrgica para construcción de aparatos, arañas, apliques y toda clase de aplicaciones artísticas en bronce y otros metales.

EXPOSICION CANINA

Hoy, viernes 25 del corriente, se abrirá nuevamente al público el certamen canino que la Real Sociedad Central de Fomento de las Razas Caninas en España venía celebrando en la zona de recreos del Parque de Madrid, y que fué preciso suspender á causa del mal tiempo.

La Exposición seguirá abierta hasta el lunes 28 inclusive, continuando figurando en ella la jauría del señor duque de Medinaceli, que tanto ha llamado la atención de los visitantes, lo mismo por los notables ejemplares que la componen, como por lo lujoso y artístico de la instalación en que se presenta.

DEPORTES

CARRERAS DE CABALLOS

Inauguración del Real Hipódromo de Aranjuez

Como ya anunciamos, ayer tuvo lugar en Aranjuez la inauguración del Hipódromo construído por iniciativa de Su Majestad el Rey en terrenos del Patrimonio.

Desde por la mañana presentaba el pueblo y alrededores un desusado aspecto por la animación extraordinaria que le proporcionaban los numerosos excursionistas que de Madrid y pueblos cercanos habían acudido.

Desde muy temprano empezaron á llegar en automóviles numerososos aristócratas y «sportmen», que deseaban no perder ni el más mínimo detalle de la inauguración del nuevo Hipódromo.

Poco antes del mediodía llegaron á Aranjuez SS. MM. el Rey y la Reina Doña Victoria, los Infantes Doña Isabel, Doña Luisa, Don Carlos y Don Fernando y la duquesa de Talavera, los que, acompañados por la duquesa de la Conquista, marquesa de Moctezuma, condesa viuda de los Llanos, señorita de Heredia, duque de Santo Mauro, marqueses de la Torrecilla y Castel Rodrigo, conde de Aybar, generales Aznar y Silvestre y coronel Elorriaga, se dirigieron á la Casa del Labrador, en donde almorzaron, acompañados de más de cuarenta invitados.

En las inmediaciones de la nueva pista de carreras y bajo hermosos árboles, instaló el hotel Ritz un improvisado restorán, en cuyas mesas almorzaron más de 500 personas.

Una vez terminado EL AGAPE los concurrentes fueron pasando al recinto del Hipódromo, por donde se repartieron, visitando las diferentes instalaciones y servicios allí montados.

La pista es, realmente, hermosa; tiene un desarrollo de 2.114 metros, gran anchura, y una recta final de más de 500 metros; su único pero es la dureza del piso, con poca yerba aún; defecto que, corregido como lo será para la primera temporada, en que vuelva á abrir sus puertas, hará de ella una de las mejores pistas de carreras.

La tribuna regia, lo mismo que las destinadas al público y propietarios, están caprichosamente construídas, de troncos de pino barnizados y cubiertos con paja larga, lo que les dá un aspecto altamente original y pintoresco.

La «pelouse» es amplia, faltándole todavía la hierba que la librará en lo sucesivo del molesto polvo que ayer nos disfrutamos.

En ella vimos á la Princesa Pío de Saboya; duquesas de la Unión de Cuba, Montellano, Santo Mauro, Aliaga, Ahumada, Tarancón, Pastrana, Lécera, Tovar, Dúrcal, Conquista y de la Victoria; marquesas de Bermejillo del Rey, Mina, Viana, Velasco, Camarines, Ivanrey, Benicarló, Argüelles, Torneros, Aldama, Aranda y Espinardo; condesas de Crescente, Villamonte, Revillagigedo, Maceda y Quinta de la Enjarada; vizcondesa de Eza, y señoras y señoritas de Chávarri, Miláns del Bosch, Ussía, Muñoz, Costi, Latorre, Wirth, Portago, López Olea, Semprún, Aisa, Bernaldo de Quirós, Quiroga y Navia Osorio, Armada, Santos Suárez, Guillamas, Santo Domingo, Argüelles, Soriano, Frígola, Santos y Fernández Laza, Icaza, Fernández Maquieira, Lombillo, Caro, Topete, Aguilar, Muñoz y otras muchas.

Momentos antes de las cuatro hicieron las personas reales en entrada en el Hipódromo, en carretelas á la postillona, seguidas por «breaks» enganchados en el mismo estilo, en los que iban los invitados á la comida dada por el Rey en la Casa del Labrador.

En medio de gran expectación salen á la pista los jinetes militares á que corresponde la inauguración oficial de la grandiosa pista.

Arrancan de frente á las tribunas, saliendo en cabeza «Dolomite», que conserva la cuerda hasta la primera curva, en que «Babieca» ocupa el puesto que ha de conservar hasta el final de la carrera, muy bien montado por el teniente de húsares de la Princesa marqués de Casa Arizón.

Para el segundo lugar luchan «Epsilon» y «L'Allier», consiguiéndolo, al fin, por una cabeza el último, jineteado por D. Eulogio Usatorre; siendo tercero «Epsilón», por D. Adolfo Botín.

En la segunda prueba, «Nacional de apertura», salen á la pista «Milton», «Chispero», «Manigero», «Karnak», «Pera» y «Mimoso».

La carrera no tiene gran interés; los caballos no la llevan á un tren excesivo, marcando el paso «Karnak», del conde de los Andes, que, montada por O'Connor, gana como quiere, seguida por «Pera», del conde de Torre Arias, y «Chispero», de Parladé.

«Primera carrera de prueba» se llama la que ocupa el tercer lugar; tiene 1.000 metros de recorrido, y es reservada á los dos años, propiedad de españoles y que no hayan tomado nunca parte en carreras. «Le Bon Belge», «Carency», «Tipperary II», «Faithfulb», «Fontenoy» y «Falcón» constituyen el lote que sale en esta ocasión á la liza.

La salida, verdaderamente pésima para la distancia sobre que se corría, no nos permite apreciar con toda exactitud el valer de los potros, aunque desde luego nos parece superior á sus competidores «Le Bon Belge», propiedad de S. M. el Rey, que batió fácilmente al resto, montado por Lucien Lyne.

Fué segundo «Fontenoy», del conde de la Cimera, y tercero, «Tipperary II», del conde de la Maza.

El «Derby de Aranjuez» ocupa el cuarto lugar, y alinea, para galopar 2.400 metros, á «Virgilius», «Venteneo», «Souvenir d'Exil», «Montana», «Lord Bard» y «Holle».

Bastante reunida, excepto «Lord Bard», hace el ganado la carrera, trayendo en la recta final «Venteneo», que es batido poco antes de la meta por «Souvenir d'Exil», muy bien montado por Lyne; entra segundo «Venteneo», del conde de la Cimera, y tercero «Virgilius», de S. M. el Rey.

Su Alteza Real la Infanta Doña Isabel coloca al caballo la «banda azul», y entrega á S. M. el Rey, propietario de «Souvenir», la hermosa copa donada por ella como premio, siendo aplaudidísima.

Y cierra tarde la «Copa de S. M. la Reina», con 3.200 metros de recorrido, que también fué ganada por un caballo de nuestro Soberano, el formidable «Charing Cross», al que montaba Lyne.

S. M. la Reina entregó la copa á su augusto esposo, que fué vitoreado con entusiasmo.

«Laredo», del marqués de San Miguel, siguió en esta carrera á «Charing Cross», siendo á su vez seguido por «Rockland», del marqués de Martorell.

Sus Majestades abandonaron el Hipódromo en automóviles, recibiendo entusiastas ovaciones del pueblo de Aranjuez, que en masa esperó su salida á las puertas del nuevo Hipódromo.

P.

¿Conoce usted el botón automático Pilcher?
Es americano. Se coloca instantáneamente, sin hilo ni aguja. Una cajita de ellos no debe faltar en su maleta, para evitar enojosas molestias cuando la necesidad de un viaje se presente. Pueden quitarse con la misma facilidad que se colocan.
La cajita de 10 botones vale 1,25 pesetas, y se envía certificada agregando 0,75 ptas.
L. ASIN PALACIOS.—Preciados, núm. 23.—MADRID

LAS VASCONGADAS

El viaje de los nacionalistas á Barcelona

Diputados provinciales á Madrid

SERVICIO TELEFÓNICO

BILBAO 24

El presidente de la Diputación de Vizcaya, Sr. Sota, saldrá en breve para Barcelona, con los nacionalistas vizcaínos.

En su ausencia se encargará de los asuntos de la Diputación el vicepresidente, don Luis Urrutia.

Los diputados provinciales Sres. Alzaga é Izárraga han salido para Madrid, con objeto de gestionar ciertos asuntos relativos á la red telefónica provincial.

En el cuartel de San Francisco se ha celebrado un Consejo de guerra para juzgar á Pedro Alanque, acusado de insubordinación.

Con la solemnidad de costumbre, se ha dado hoy la Comunión á los enfermos del Hospital de Basurto.

Asistieron las autoridades locales y un público muy distinguido, entre el que se contaban bastantes señoras.

* * *

VITORIA 24

La Corporación provincial ha celebrado hoy sesión, bajo la presidencia del Sr. Aldama.

La Prensa y el público en general dedican grandes elogios á la idea de la Diputación de consagrar la provincia de Alava al Sagrado Corazón.

DE RICARDO LEÓN
de la Real Academia Española
OBRAS COMPLETAS
Edición de lujo del Banco de España
OCHO TOMOS, 50 pesetas.—Pedidos á
RENACIMIENTO SAN MARCOS, 42, MADRID

DE SAN SEBASTIAN

Declaraciones de Romanones

SERVICIO TELEGRÁFICO

SAN SEBASTIAN 24

Esta mañana llegó en el expreso el conde de Romanones, con su hija política, la condesa de Velayos, siendo saludado en la estación por la autoridades y amigos políticos.

En automóvil marchó á Ayarzum, para ver el palacio de Picavea, donde piensa veranear.

Al mediodía regresó á San Sebastián, almorzando, en el hotel María Cristina, con el gobernador.

Probablemente mañana regresará á Madrid.

El ex presidente del Consejo ha hecho algunas declaraciones.

Dijo que no cree pueda ocurrir nada anormal durante el verano.

«Si algún acontecimiento llegara—manifestó—vendría seguramente del exterior, que es de donde vienen las cosas más imprevistas desde el comienzo de la guerra.»

Aseguró que el Gobierno actual está afianzado en el exterior y en el interior, y que por tal razón supone que no se irá á la apertura del Parlamento.

Añadió que prestará su apoyo al Gobierno, en la misma forma que hubiera apoyado á otro cualquiera; pero que lo hará con más gusto á este Gabinete, ya que se halla integrado por personalidades de su mismo partido.

Cree que la jornada aquí será, como el año anterior.

Calzados Peláez
son los mejores.
CLAVEL, NUMERO 2.

CASILDO MARTINEZ Y HERMANO
ALMACEN DE PAÑOS.—MAYOR, 16.
ULTIMAS NOVEDADES
PRIMERA CASA en gabardinas, driles y franelas. PRECIOS DE FABRICA.

UNA FIESTA

En el Colegio de la Concepción

En el Colegio de la Purísima Concepción para señoritas sordomudas y ciegas, que en la calle de Alcalá tienen establecido las Religiosas de San Francisco de Asís y de la Inmaculada, se celebró ayer la distribución de premios á las alumnas.

Bajo la presidencia del excelentísimo señor Vales Failde comenzó el acto, al que asistió una numerosa y selecta concurrencia.

La señorita sordomuda Matilde Cestero, en el discurso de apertura que pronunció y en una biografía de Su Santidad Benedicto XV que recitó, hizo gala de una perfección tal de vocalización, que costaba trabajo, al oírla, creer que era sordomuda.

Llamaron mucho la atención de los concurrentes los ejercicios prácticos de Pedagogía de sordomudos (método oral puro) que una de las profesoras realizó con las alumnas señoritas Catalina Cerezo, Carmen G. Gelpi, Angeles del Solar y Carmen Suárez, así como también los ejercicios orales de Aritmética, Gramática é Historia, practicados por las señoritas María Gómez, Amalia Solcaga, Alice García, Rafaela Zorita, Josefa Prida, Lorenza Cerezo, Concepción Firac, Matilde Cestero, Teresa López y Natividad Martínez, todas las cuales se expresaban de una manera tan perfecta que, oyéndolas, no se puede, en realidad, decir que sean mudas; tal es el prodigio logrado por la notable manera de enseñar á hablar sordomudas que tienen las Religiosas Franciscanas de la Inmaculada.

Las señoritas Carmen Gascuñana y Luisa Moreno, ambas ciegas, ésta recitando una poesía y aquélla pronunciando un discurso de despedida, agradaron mucho, y también el diálogo sostenido por las señoritas Teresa López, sordomuda, y Luisa Moreno, ciega; las cuales, y cuantas en la velada tomaron parte, fueron muy aplaudidas.

Hubo también algunos ejercicios de música.

El Sr. Vales Failde pronunció un discurso, en el que, recogiendo lo dicho por la señorita Gascuñana, hace resaltar la meritísima labor realizada por las profesoras Religiosas del Colegio de la Purísima Concepción y la gratitud que por ella les guardan sus alumnas y las familias de éstas.

Estando hablando el Sr. Vales, llegó al Colegio el excelentísimo señor Obispo, que regresaba de Tetuán de las Victorias, de visitar las obras caritativas de aquella importante barriada.

Con motivo de su llegada, y dándole una prueba del afecto que se le profesa, quisieron los alumnos repetir algunos ejercicios, para que S. E. viera su aprovechamiento.

Terminados éstos, el señor Obispo pronunció elocuentes palabras, haciendo ver cómo toda distribución de premios es un acto hermoso, porque es para los alumnos lo que el agosto para el labrador: la hora de recoger el fruto, el premio de sus trabajos; y cuando la distribución es en un colegio de niñas sordomudas y ciegas, el acto, además de hermoso, es altamente conmovedor.

Dijo que el premio no sólo lo merecían en la ocasión presente las niñas por lo que trabajan y el afán que en aprender ponen, sino también las profesoras que se dedican á la tarea de enseñarlas, que es un verdadero apostolado.

En bellos párrafos encomia la labor realizada por las Religiosas, que logran, como acaban de demostrar, que una ciega, que no ve, y una sorda, que no oye ni habla, puedan entenderse. Es una enseñanza que puede decirse completa los sentidos á las que tienen la desgracia de carecer de alguno de ellos.

Termina mostrando cómo las Hermanas trabajan por el premio eterno, que seguro es lograrán, y excitando á las alumnas á seguir trabajando y á cumplir siempre con el deber, pues así lograrán el premio que Dios jamás niega á las que obran bien.

Después del acto el Sr. Obispo conversó largo rato con las niñas sordomudas ó ciegas, alentándolas: también visitó la Exposición de labores de las alumnas, saliendo muy complacido de los trabajos realizados bajo la competente dirección de la benemérita Comunidad de Religiosas de San Francisco de Asís, á las que también nosotros enviamos la más sincera enhorabuena.

Homenaje al cura de Los Santos

LOS SANTOS 24

Continúan activándose los preparativos para el homenaje al señor cura párroco, habiéndose nombrado ya la Comisión que ha de recibir al elemento oficial y forasteros.

Son esperados un propagandista de la A. C. N. y un redactor de EL DEBATE.

La Escuela Normal estará representada por el presidente de la Diputación.

En el referido acto tomarán parte todos los alumnos de las Escuelas parroquiales, Asociaciones, entidades y Hermandades que, reuniéndose en la plaza, se dirigirán al sitio donde ha sido colocada la lápida. Acto seguido, el alcalde, Sr. Gordillo, hará entrega de un lujoso diploma con el título de hijo adoptivo al Sr. Fernández Santana.

LOS CARROS

UN CHOQUE

Por la calle de las Infantas guiaba su carro Isidro Rivera Pollanco, cuando, al dar la vuelta para entrar en la costanilla de Capuchinos, chocó con un carro pequeño, que conducía Josefa López Escobar, de catorce años, domiciliada en Lepanto, 16, solar (Tetuán).

A consecuencia del encontronazo, Josefa cayó al suelo, y pasando una de las ruedas por encima de su muslo izquierdo, le produjo la fractura conminuta del fémur.

En grave estado fué conducida al Hospital de la Princesa.

COMUNICACIONES

Relación de los telefonemas recibidos que se hallan detenidos en la Central, Alcalá, 1, por diferentes causas:

De Pamplona, para Abonado 2.346; de Barcelona, para Pilar Guallart, Ponzano, 24; de Valladolid, para Agustín Guardeño, San Mateo, 7; de Murcia, para Encarnación Stela, fonda del Pilar, Carretas, 15 y 17; de Sevilla, para Felipe Martínez Mora; de Gandía, para Locomóvil; de Avila, para Vinícola Pollés, Moratín, 46; de Barcelona, para Hipólito Martínez, ronda Toledo, 7; de Oviedo, para Rosario Fernández, abonado 5.081; de Bilbao, para Puijaner (Alberto); de Badajoz, para José Cano Polidano, Carretas, 7, fonda Victoria; de Avila, para Manuel Arias, San Sebastián, 2, segundo; de Córdoba, para Rafaela Tovía, Fuencarral, 46, segundo.

UNA SUSCRIPCION

En la iglesia de Nuestra Señora del Pilar ha quedado abierta entre los fieles una suscripción con destino á la adquisición de cuatro imágenes de talla de Santa Rita, Santiago, San Isidro y San Roque.

EL ESPECTACULO NACIONAL

Cosas de toros

La afición ovetense.

Los buenos aficionados que constituyen la importante y entusiasta Tertulia Casielles me escriben desde Oviedo, y luego de dedicarme frases cariñosísimas é inmerecidas, que mucho agradezco y no he de consignar, dan cuenta de los abusos que allí cometen empresarios, ganaderos y diestros.

Los de la Tertulia, no resignándose á tolerar tanta vergüenza, han publicado una valiente nota oficiosa, en la Prensa local, contra esos elementos y contra algunos periódicos de fuera que han falseado la verdad de los hechos.

¡Bien por los ovetenses! Pero sepan que lo de los bichos chicos, defectuosos, sin pes y sin la edad, así como otra porción de faltas al Reglamento, ocurren en cualquier parte donde haya festejos pitorrudos, empezando por las plazas que más presumen, incluyendo la de Madrid.

La «reprise» del «Caito».

Pasado mañana, domingo, tendremos el gusto, ó el disgusto, de ver al cañí nuevamente en el ruedo madrileño. Con el calvo alternarán Francisco Martín Vázquez (El deseado) y su tocayo Madrid el malagueño.

Los cornúpetos procederán de la ducal vacada veragüeña, y la función será la octava de abono.

El sorteo de los toros

Es indudable que el sorteo de los toros perjudica al resultado de las corridas. Antes, con la lógica y la costumbre por norma, eran los ganaderos quienes señalaban el orden de salida de las reses. Nadie mejor para conocer á éstas que sus dueños, y nadie más interesado que ellos en el lucimiento de su divisa.

Pero como todo, eso también se corrompió, y así los criadores por ester bien con el número uno de los coletas, á él le echaban lo mejor en nota y lo más recogidito en tipo, dejando, consiguientemente, para los demás espadas los cornúpetos peores.

Tanto se dañó con tal sistemita á la generalidad de los diestros, que á Mazzantini y Reverte se les ocurrió lo del sorteo, y en 1891 empezaron á exigirlo en algunas plazas.

Nueve años costó la implantación total del nuevo sistema, pues hasta el 1900 no lo admitieron ganaderos y Empresas; y se empezó sorteando toro por toro, viniendo luego los lotes.

Ya sabéis que el sorteo lo verifican los representantes de los «mataores», en los corrales, antes del apartado, y que el espectáculo no puede ser más pintoresco y vergonzoso en el momento de hacer los lotes, pues á las dichas representaciones todos los animalitos les parecen grandes, zancudos, regordíos y cornalones.

Al dicho inconveniente, al de mayor trascendencia, hay que agregar el de los lotes mal combinados, cosa frecuentísima por la competencia de los sorteadores ó «por competencia excesiva».

Unas veces se les deja á los diestros designar el lugar de salida de las reses de su lote; pero ése es derecho que se le ha reservado al criador.

Hay matadores de segunda y tercera fila que, con tal de contratarse, renuncian al sorteo y dejan á los «ases» hacer mangas y capirotes.

De existir abusos por parte de los «fenómenos» y los ganaderos, es indudable que el sorteo ha desbaratado las martingalas, contituyendo una medida democrática é igualitaria.

Pero es una lástima que no sean los criadores los que marquen el orden para la lidia de los toros.

A un comunicante

Tomando por base la contradicción entre un artículo de «El Iris de Paz» y textos auténticos de reglamentos, libros y cuentas de corridas de toros, «Un ex aficionado» me dirige una pregunta.

Le ruego me indique á dónde he de enviar la contestación, pues con sumo gusto satisfaré la curiosidad de «Un ex aficionado».

RELANOE

* * *

Muchas de las noticias taurinas que se nos remiten no ven la luz pública por tratarse de reclamos. Si los interesados desean la publicación de esas gacetillas, deben entenderse antes con la Administración de este periódico.

DE ZARAGOZA

Asamblea de Municipios

SERVICIO TELEGRÁFICO

ZARAGOZA 24

La Diputación de Zaragoza ha convocado á una Asamblea á los Municipios de la provincia para estudiar diferentes asuntos relacionados con los Municipios rurales.

La Asamblea se verificará el 3 de Junio, y se tiene el propósito de que en ella se eleve al Gobierno una demanda relacionada con el desenvolvimiento de las haciendas locales.

ACTO DE BARBARIE

Un niño intoxicado

Un sujeto que se hallaba ayer en un merendero de la Puerta de Hierro, dedicado á una denigrante faena, obligó á un niño de trece años, llamado Luciano González Beltrán, que por allí pasaba, á beber seis vasos de vino, y cuando la criatura se negó á beber más, le hizo ingerir por la fuerza, colocándole un embudo en la copa, una cantidad mayor, huyendo después del lugar en que se hallaba.

En estado sincopal fué recogido el infeliz muchacho, que, después de asistido en la Casa de Socorro, pasó á su domicilio.

REMEDIO INFALIBLE CONTRA
EL DOLOR DE CABEZA
JAQUECAS, NEURALGIAS, CÓLICOS Y DOLORES REUMÁTICOS.

AYUNTAMIENTO

Para los ciclistas

Se establecerán baños públicos

Como ha degenerado en un abuso el que los ciclistas no lleven farol en sus máquinas, por las noches, dando lugar á frecuentes atropellos, el concejal inspector del servicio de carruajes, Sr. Herrera, ha dispuesto que sean multados todos los ciclistas y motociclistas que circulen de noche por las calles de la población sin llevar el farol reglamentario.

El alcalde se ha dirigido á los Centros oficiales recomendándoles que los ciclistas que dependan de sus respectivos departamentos lleven igualmente el farol que se exige á los particulares.

Los referidos faroles no precisan ser de un modelo determinado, pudiéndose emplear hasta de papel, como en algunas poblaciones del extranjero, con lo cual el gasto se reduce á unos céntimos.

Sin licencia.

Enterado el alcalde de que en la Red de San Luis había empezado la Empresa del Metropolitano á instalar una valla, semejante á la de la Puerta del Sol, y que para ello no había sido concedida aún la oportuna licencia, ha dispuesto que se deshaga lo hecho y nada se haga hasta que cumplido sea dicho trámite reglamentario.

Evacuatorio y baños.

Por acuerdo de la Comisión de Fomento, en breve se aumentará el número de los evacuatorios subterráneos, habiendo propuesto el alcalde que en dichos lugares se instalen baños populares é independientes, al precio de 0,20 pesetas por servicio.

Concurso de flores

Por haberse prorrogado la Exposición de perros se ha suspendido, por unos días, el Concurso ó Exposición de flores que iba á celebrarse en el mismo sitio de los Jardines del Retiro.

Como son muchísimas las personas que se proponen asistir á tan interesante fiesta, se avisará oportunamente el día que se señale nuevamente para el Consurso de flores.

VIDA RELIGIOSA

DIA 25.—VIERNES.—Stos. Gregorio VII, Papa y cf.; Urbano, Pp. y mr.; Bonifacio IV, Pp. y cf.; Dionisio y Genadio, Obs. La M. y Of. div. son de S. Gregorio VII, con rito doble, color blanco.

Pquia. S. Sebastián (Cuarenta Horas).—Continúa la Novena á Ntra. Sra. de la Misericordia.—7, Exp.; 10, M. c., sn. del señor Carrillo; 6 t., Estación, Rosario, sn. del Sr. Vázquez Camarasa, procesión de Rva.

Pquia. Santiago y S. Juan Bautista.—Continúa la Novena á Ntra. Sra. del Amor Hermoso.—6 t., Exp., Estación, Rosario, sermón del Sr. Estebanell, Novena, Rva. y Salve.

Pquia. Salvador y S. Nicolás.—Empieza el Triduo á Ntra. Sra. del Amor Hermoso.—S, Misa C.; 6 t., Exp., Estación, Rosario, sn. del Sr. Jaén, Ejc., Rva.

Pquia. Covadonga.—Idem íd.—6,30 t., predica el Sr. G. Melleú.

Adoración Nocturna.—Sta. Bárbara.

Corte de María.—De la Encarnación, en su iglesia, Covadonga y S. Lorenzo.

Consolación.—Continúa Septenario al Espíritu Santo; predica el P. Múgica.

* * *

DIA DE RETIRO

Hoy, en el S. C. y S. Francisco de Borja, para señores sacerdotes; 4,30 t., dirigido por el P. Torres.

Notable Exposición

Promete serlo de veras la que organizada por la Asociación de Caridad Franciscana, en cuya directiva figuran personas de tanto prestigio como la duquesa de Medinaceli, condesas del Val y de Torre-Villanueva y vizcondesa de Villandrando, que la presiden, se celebrará de los ornamentos confeccionados para iglesias pobres de España por dicha Asociación, dirigida por los Padres Federico y Legísima, Franciscanos. La Exposición, en la que figuran muchos y valiosos objetos, se abrirá el domingo 27 de este mes, en el salón de juntas de San Fermín de los Navarros, previa una función religiosa, en la que predicará el elocuentísimo orador D. Santiago Estabanell, predicador de Su Majestad, y estará abierta ocho días, los dos primeros por invitación; los restantes, al público, de cuatro á siete de la tarde.

ESPECTÁCULOS

LOS DE HOY

COMEDIA.—10, Los cuatro Robinsones.

LARA.—6,30, El mal que nos hacen, La Goya y Gioconda.—10, La fuerza del mal y despedida de La Goya y Gioconda.

GRAN TEATRO.—6,30, Jesús que vuelve.—10,30, Jesús que vuelve.

ESLAVA.—6,30, Contienda electoral y La gentil Mariana.—10,30, La Peque resulta grande, ó Lo que puede el ingenio.

COMICO.—7, Ministerio de estrellas.—10, Ministerio de estrellas.—11, La venganza de la Petra.

APOLO.—6,30, El asombro de Damasco y la danzarina etíope Perla Negra.—10,15, El tesoro.

REINA VICTORIA.—6,30, La bella Riseta.—10, La dama de chez Maxim's.

CIRCO DE PARISH.—9,30, Las Aguilas Humanas, la troupe japonesa, Rico, Alex, Pippo, Seiffert y Chicharito, y toda la compañía de circo de William Parish.

CIRCO REINA VICTORIA.—10, Los Andréu, los Pilars, trío Orán, trío Ricono, Barraceta, miss Julia, miss Loyal, Santos, los Ribels y Charlot y todos los clowns y excéntricos.

FRONTON CENTRAL.—4, partido á 50 tantos, á pala: Hermanos Perea (rojos) contra Quintana y Gorrochátegui (azules).—Segundo partido, á 50 tantos, á cesta: Hermanos Elola (rojos) contra Juanito y Marcelino (azules).

EXPOSICION CANINA.—Jardines del Buen Retiro (Parque de Madrid).—Abierta de cuatro de la tarde al anochecer.—Entrada una peseta. Banda de música todas las tardes.

(El anuncio de las obras incluídas en esta cartelera no supone su recomendación ni aprobación.)

LA BANDA MUNICIPAL

Concierto que se celebrará, en el Retiro, el día 27 de Mayo de 1917, á las once de la mañana:

I.—«Madrid», paso doble (primera vez), Paul Lacone.

II.—«Suite Algerienne»: a) Reveric; b) Marcha militar francesa, Saint Saens.

III.—«Molinos de viento» (selección), Luna.

IV.—«Retreta tártara», Jellenick.

V.—«1812», obertura solemne, Tschaikowsky.

IMPRENTA RENACIMIENTO

GRANDES ALMACENES

EL AGUILA

3, Preciados, 3.--MADRID

SUCURSALES:

Barcelona, Alicante, Almería, Bilbao, Cádiz, Cartagena, Gijón, Granada, Málaga, Palma de Mallorca, Santander, Sevilla, Valencia, Valladolid, Zaragoza.

Ropas confeccionadas para Caballero, Señora y Niños.

Trajes de alpaca negra. De ptas. 32 á 56.

Vestidos de lanilla, negros, azules y colores. De ptas. 60 á 70.

Trajes «matelot», de vicuña ó jerga azul, para niños de 4 á 9 años. De ptas. 14 á 32.

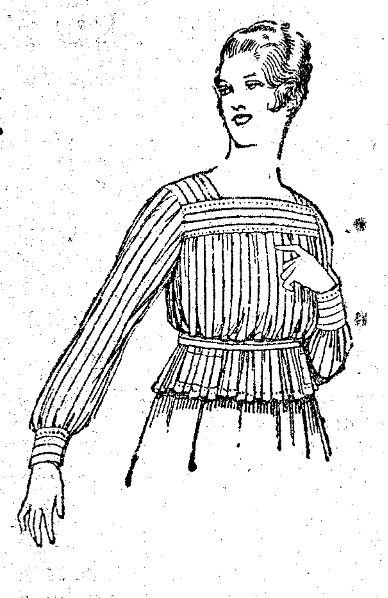

Blusa batista listada. A ptas. 4,50.

Blusa de voile listada, cuello organdín bordado. A ptas. 9,50.

Vestido de lanilla azul, con bordados, para niñas de 4 á 9 años. De ptas. 22 á 28.

Camisería, Géneros de punto, Corbatería, Guantería, Sombrerería, Zapatería, Paraguas, Bastones y Artículos de Viaje.

PRECIO FIJO - Pídase el Catálogo General - VENTAS AL CONTADO

CONSULTA de enfermedades DE LOS OJOS

GRADUACION DE LA VISTA, GRATIS

EXCLUSIVA A NUESTROS COMPRADORES

Instituto Oftálmico Hispano-Americano. Consulta á cargo del Dr. Valdés, del Instituto Rubio, de diez á doce y de tres á cinco. PLAZA DE CANALEJAS, 6. Cristales americanos de las mejores marcas. Monturas de todas formas y modelos.

EL DEBATE

Redacción y Administración: Marqués de Cubas, 3, Madrid

Teléfono 365. — Apartado 466.

PRECIOS DE SUSCRIPCION

	Año.	Sem	Trim	Mes.
Madrid... Ptas.	12	6	3	1
Provincias	18	9	4,50	»
Portugal.. »	25	15	8	»
Extranjero Unión postal..... »	40	20	10	»
No comprendidas »	60	30	15	»

TARIFA DE PUBLICIDAD

	Pesetas.
Comunicados, línea cuerpo 8	8
Artículos industriales, línea	5
Entrefilets .... »	2,50
Noticias........... »	2
Bibliografía........ »	1,50
Reclamos.......... »	1
En la cuarta plana... »	0,40
Idem id. plana entera.....	765
Idem id. media plana.....	400
Idem id. cuarto plana.....	240
Idem id. octavo plana.....	125

Los pagos, adelantados. Cada anuncio satisfará 10 céntimos de impuesto. Se admiten esquelas hasta las tres de la madrugada en la imprenta

Calle de San Marcos, 42.

Tintura Mora

La mejor para teñir el cabello castaño ó negro. No daña ni ensucia; es la tintura de más positivos resultados y la más inofensiva. Venta en Madrid: F. GAYOSO, Arenal, 2, y principales perfumerías y droguerías de España.

Omnibus á las estaciones.

De una á seis personas, 100 kilogramos de equipaje, estaciones Mediodía y Norte, 3 pesetas. Delicias, Goya y Arganda, 3,50 ídem

Avisos: Casa Garfouste, calle de Alcalá, 14. TELEFONO 1.163.

Gran saldo de calzados

LA IMPERIAL

Duque de Rivas, 4, fbca.

(Entre Colegiata y Concepción Jerónima.)

Diez mil pares para señora y niños, á mitad de su precio.

SORDERA

Catarros, dolores, ruido de oídos, etcétera, se curan pronto, sin peligro, suavemente, con el remedio externo **Auditina del Doctor Dikson** (marca registrada). Limpia el oído, vivifica el nervio acústico, cura 80 por 100. Curaciones asombrosas. Precio **5 pesetas**, por correo, 5,50. Lo recetan los médicos. Farmacias y Centros: **Pérez Martín, Durán, y todos los de España.**

Industria importante privilegiada

y de primera necesidad. A las personas industriales y á las familias en general. Con un capital de 100 á 150 pesetas, manejadas por él mismo y con solo tres días de trabajo cada semana, se consigue de 4 á 5 pesetas diarias. Se mandan explicaciones detalladas é impresas á todo el que las pida, mandando en sellos 20 céntimos para contestación. Viuda de N. Landaburu (Alava) Vitoria.

¡¡TIP.TOP!!

resultan mis plantas en infusión tipo Benedictine, Calisaya, Curaçao, Cacao, Licor Cubano. Cada uno licorista Muestra para 2 litros licor, contra ptas. 2, por giro postal.—*ERNST KALLENBACH, BARCELONA*, Calle Universidad, 15.

CAMAS DORADAS

1.ª CASA EN ESPAÑA

Unica que puede garantizar su dorado permanente. Cuidado con el brillo excesivo; se queda negro. **Pinillos. Espoz y Mina. 5.**

MUEBLES-CAMAS

La casa más económica, Magdalena, 2. Compro toda clase mobiliario.—Teléfono 4.565.

MADRES

La dentición atormenta á vuestros hijos. Dadles **Lactina Chelvi** y evitaréis sus sufrimientos. Con la **LACTINA CHELVI** se consigue que los dientes broten sin molestias, evitáis la baba sentada, cólicos de la leche, ataques, erupciones de la piel, mueven el vientre con regularidad y se crían sanos y robustos. Caja de 12 paquetes, 1 peseta. Martín Durán y Pérez Martín, en Madrid

FARMACIA CHELVI, EN LINARES

QUESOS CASA ARIAS MANTECAS MAYOR, 20-Teléf. M-489. FÁBRICAS-OVIEDO

CASA L. DIEZ GALLO Adopte usted para su consumo sus incomparables chocolates, Bombones y caramelos finos.

Cafes selectos desde 4,50 á 8 pesetas kilo.

Costanilla de los Angeles, 15. Teléfono 1.352. Sucursal: Luchana: 6. Teléfono 1.853

De Re Bellica

POR

"ARMANDO GUERRA"

Se vende en el kiosco de EL DEBATE. Precio: 3 pesetas.

Anuncios breves y económicos

ALQUILERES

VERANO 1917. Se alquila, cerca de Zarauz, hermosa casa de campo, con jardín. Pedir informes, José Tellería. Guetaria (Guipúzcoa).

VERANEO. San Rafael alquilo hotel en el mejor sitio, con agua, buenísimas condiciones. Arenal, 14, espadería.

ESCORIAL alquilo cochera vivienda 150 pesetas. Marqués Urquijo, 19, principal centro.—3 á 5.—Madrid.

COMPRAS

COMPRO alhajas, papeletas Monte, pianos, pianolas, aparatos fotográficos, abanicos antiguos, antigüedades, todos objetos de valor antiguos y modernos. Esta casa paga todo su valor. Al Todo de Ocasión. Fuencarral, 45.

ANTIGÜEDADES. Huertas, 12. Casa nueva. Compra, venta objetos antiguos.

COMPRO alhajas, toda clase objetos. Pago altos precios. Barquillo, 29.

COMPRO vendo alhajas, antigüedades, toda clase objetos. Clavel, 8; Prado, 5, tiendas.

COMPRO cajas registradoras. Pago mejor que nadie. Preciados, 11; teléfono 3.434.

LIBROS impresos ó manuscritos, mapas y grabados. No vender sin conocer ofertas de la Librería Universal de Ocasión. Desengaño, 29.

AVISO Se compran casquillos de lámparas fundidas. Plaza del Carmen, 2, tienda.

CONSULTAS

CONSULTA de medicina fisiátrica. De 3 á 5. Rosales, 70.

SANATORIO PARQUE Tratamiento racional de toda enfermedad, sin medicamentos ni operaciones. Curaciones asombrosas. Especialidades: estómago, intestino, estreñimiento obesidad, diabetes, piel, reúma. Rosales, 70.

VENTAS

PIANO y pianola, urge venta. Plaza Salesas, 3, bajo derecha.

VARIOS

EN SAN SEBASTIAN Preparatorio de Derecho Bachillerato, Lenguas clásicas y modernas, por licenciado en Filosofía y Letras. Informes: en esta Administración.

REPRESENTACIONES y géneros en comisión aceptaría práctico asuntos comerciales, con buenas relaciones y referencias. Razón, en esta Administración.

BANCO España. Próxima convocatoria. Academia Gabriel y Besga, de 6 á 10. San Bernardo, 41.

OJOS enfermos. ¿Vuestra vista empieza á padecer? ¿Está débil, enferma? No uséis lentes ni colirios. Pedid gratis libro «Oideo». Apartado 402. Madrid.

BAÑOS ARCHENA Aguas eficacísimas. Reumatismos. Avariosis. Blenorreas, leucorreas gonocócicas. Dermatosis.

HOMEOPATICOS. Específicos perfeccionados para reúma, dispepsia, asma, nervios, riñones, tos ferina, vejiga, etc., etc. Farmacia Cenarro, Abada, 4.

EL LENTE DE ORO Arenal, 14. Gemelos teatro y campo, impertinentes, lentes y gafas con cristales «Telegic», para ver de cerca y lejos con los mismos.

«EL DEBATE»

Marqués de Cubas, 3.

Bolsa del Trabajo

NECESITAN TRABAJO

SEÑORITA, primer premio piano, ofrécese interna, externa, enseñar, acompañar señoritas, niños. Modestas pretensiones. Paseo del Rey, 14, primero E interior.

LICENCIADO Ciencias-Químicas desea colocación fábrica ó Laboratorio de análisis. J. F., Divino Pastor, 12, principal derecha. (220)

OFRECESE para mozo almacén, criado ú ordenanza. Alberto Aguilera, 22, principal izquierda. (221)

VIUDA buenas referencias ofrécese ama de gobierno, acompañar señoras ó niños, dentro ó fuera Madrid. Razón: Romanones, 17, ultramarinos. (222)

Balneario de

Marmolejo

Curación de las enfermedades del Estómago, Hígado, Bazo y Riñones. * * Diabetes-sacarina, Artritismo y cloro-anemia.

Estación de ferrocarril á siete horas de Madrid y cuatro de Sevilla.

Abierto al público de 1.º DE ABRIL AL 30 DE NOVIEMBRE

Venta de agua embotellada en todas las farmacias y en el Depósito,

SAGASTA, 14

TELEFONO 3.974

VELAS DE CERA

CHOCOLATES

QUINTIN RUIZ DE GAUNA

VITORIA

Venta en Madrid: SATURNINO GARCIA San Bernardino, 18. (Confitería).

Armarios frigoríficos

para conservar viandas y bebidas; propios para restaurants, cafés, bares y casas particulares; modelos especiales de gran resultado.

Sorbeteras. **Utensilios cocina.** Fiambreras. Cestas de viaje. Thermos.—**MARIN.**—12, plaza de Herradores, 12 (esquina á San Felipe Neri).

Impresos y tarjetas visita, buenos y baratos. :-: Papelería HERNANDEZ, Luna, 5.

Ahora mismo corte este anuncio. Guárdelo para cuando compre. Fino zapato cosido, 12,85 ptas. **Espoz y Mina, 20, 1.º**, VICI. **Romanones, 14**, tienda, VICI.

Pastillas Alemanas

DEL PROFESOR

SWANTER

DE BERLIN

Tos rebelde, Bronquitis, Asma, Enfisema, Catarros, Pulmonías, etc.

He aquí los elementos integrales de tan maravillosas pastillas:

Trihid, Trem, Fenil, Metan, Oxisulf, Ant. Bis. T. Biol, en Sach y Escip.

Son una maravilla dentro de la Terapéutica moderna, por lo que los más afamados doctores del mundo las recetan siempre para las afecciones de las vías respiratorias, haciéndolos salir siempre airosos de su cometido, por ser lo más moderno, racional y científico.

Son el consuelo infalible para los que pasan las noches presa de aquella TOS RONCA que produce vértigos, dolor de cabeza, y que parece que afilado cuchillo desgarra sus entrañas, CALMÁNDOLOS AL MOMENTO. Hace cesar en el acto la terrible sofocación que crispa sus miembros de ira imponente al notar la falta de aire en sus BRONQUIOS Y PULMONES, produciendo estridentes silbidos, haciendo penetrar en ellos corriente impetuosa de aire vivificador que los vuelve á la vida, fluidificando sus mucosas, descongestionándolas y haciéndoles expectorar.

Evitan los catarros y pulmonías y son el preventivo infalible, acortando grandemente sus convalecencias.

A **1,50 pesetas** caja en toda España.—Depósito central: Doctor Grau, Boquería, 47, Farmacia, Barcelona.—En Madrid: Pérez Martín y Compañía; Martín Durán y Francisco Casas (al por mayor).—Detalle: En todas las farmacias de España.

Gabinete Ortopédico

DE

JERÓNIMO FARRE GAMELL

ORTOPÉDICO DE LA CLÍNICA DE NIÑOS DE LA FACULTAD DE MEDICINA DE MADRID

Hernias (quebraduras) desviaciones torácicas y vertebrales, desviaciones de las rodillas, corvaduras de la tibia, tarsalgias de los adolescentes, pies equinus, varus y valgus, parálisis infantil, etc., se curan ó se corrigen, según sea la afección, con nuestro sistema especial. Todas las HERNIAS, sean cualesquiera su cronicidad y desarrollo, quedan dominadas y todos sus riesgos suprimidos por medio de los aparatos de que somos inventores, para cuya construcción, como han de confrontar con los respectivos datos anatómicos que ofrece cada caso, es absolutamente indispensable que se persone en nuestra consulta el propio enfermo.

Piernas y brazos artificiales.

Consulta ortopédica, de once á una y de cuatro á seis, en nuestro **Gabinete, Carrera de San Jerónimo, 37, principal, Madrid,** desde donde enviamos gratis, á médicos y á particulares, nuestro libro **«Hernias y cuestiones enlazadas con su tratamiento».**

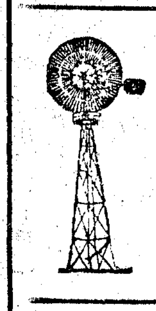

POZOS ARTESIANOS

Molinos de viento

ESCOBAR

GRANDES PREMIOS

Patente 56.049

Alberto Escobar

Cuarte, 54.—VALENCIA

DIABÉTICOS

ORINAR DULCE

Vuestra enfermedad curará en pocos días con el **THE ANTIGLICOSURICO SANCHIS**, único preparado vegetal que cura verdad. El enfermo que lo prueba puede tener la seguridad que cura.

De venta, á **6** pesetas caja, en Madrid: Farmacias de GAYOSO, Arenal, 2; BORRELL, Puerta del Sol, 5; GARCERA, Príncipe, 13 y principales. Se remite por correo á todas partes, acompañando su importe más **0,50** pesetas para franqueo á R. SANCHIS, Sorní, 9, Valencia.

Camas, muebles, sillerías,

alcobas baratísimas. Comedores gran novedad. 33, Fuencarral, 33, primero.—LAS BANDERAS.

Para curar el reumatismo, arterioesclerosis (vejez prematura), artritismo, escrófula, obesidad, bronquitis crónica, asma, se emplea con éxito la

IODASA BELLOT

porque alivia los dolores, evita congestiones y ataques, purifica la sangre, fluidificándola y asegurando el riego sanguíneo normal, y la regenera y depura de exudados y detritus; estimula el apetito y la nutrición. 20 gotas obran como un gramo de yoduro; pero no irrita, ni fatiga el estómago ni los riñones; no tiene mal sabor y es de uso fácil, seguro y eficaz.

4,50 pesetas en todas las farmacias. Folleto gratis.

F. BELLOT

Martín de los Heros, 63, Madrid.

Acreditados talleres del escultor

VICENTE TENA

Imágenes, altares y toda clase de carpintería religiosa. Actividad demostrada en los múltiples encargos, debido al numeroso é instruído personal.

PARA LA CORRESPONDENCIA,

VICENTE TENA, escultor, VALENCIA

MUEBLES THONET

Gran Exposición de Novedades en Comedores, Dormitorios, Despachos, Sillería, etc., etc.

Plaza del Angel, 10 :-: THONET HERMANOS :-: Teléfono 2.901