EL TIEMPO (Servicio Meteorológico Oficial).—Probable para hoy: toda España, vientos flojos de dirección variable y buen tiempo; frío. Temperatura: máxima del domingo, 22 en Málaga; mínima de ayer, 5 bajo cero en Avila y Teruel. En Madrid: máxima de ayer, 13,7; mínima, 2,4. (Véase en quinta plana el Boletín Meteorológico.)

EL DEBATE

PRECIOS DE SUSCRIPCION
MADRID ..... 2,50 pesetas al mes
PROVINCIAS ..... 9,00 ptas. trimestre
PAGO ADELANTADO — FRANQUEO CONCERTADO

MADRID.—Año XVIII.—Núm. 6.049 * Martes 4 de diciembre de 1928 — CINCO EDICIONES DIARIAS — Apartado 466.—Red. y Admón., COLEGIATA, 7. Teléfonos 71.500 y 71509.

LA HORA DEL MEDICO

El problema sanitario es uno de los más urgentes en España. Se ha repetido muchas veces que sólo por tuberculosis perdemos cada año una ciudad como Burgos y, en general, por enfermedades evitables, más de 200.000 vidas humanas. De cuarenta y una capitales o grandes ciudades de Europa y América, sólo una había tenido en 1916 mayor mortalidad que Madrid. De 1906 a 1925 hemos perdido en el parto o con ocasión de él 77.883 madres, o sea un promedio de más de 3.800. En esos veinte años han nacido muertos 339.092 niños, o sea un promedio de 17.000; han muerto antes de cumplir el año cerca de dos millones (1.945.507), y antes de cumplir los cinco, millón y medio (1.537.025). En veinte años, tres millones y medio de niños menores de cinco años. A las familias legítimas existentes el año del censo (1920) se les habían muerto más de seis millones de hijos (6.147.602). En un estudio que hice hace poco más de dos años llegué a la conclusión de que el centro de España, sobre todo, era un foco espantable de muerte.

He aquí algunos datos representativos del estado sanitario de España.

Sin duda que se advierten notables progresos: se ha reducido en veinte años un 33,54 por 100 el número de madres que mueren en el parto o con ocasión de él; en un 22,31 por 100 los niños que mueren antes del año; en un 41,06 por 100 los que mueren antes de los cinco. El coeficiente de mortalidad, es decir, el número de los que mueren por cada 1.000 habitantes ha bajado desde 28,9 en 1900, hasta 19,7 en 1925. Ha bajado 0,92 el coeficiente de mortalidad, mientras el de natalidad sólo bajó el 0,45 en esos mismos años. Es un dato optimista, porque el descenso, aunque lento, es continuo, y merced a él crece la vitalidad de España. Era en 1901 0,71 por 100, era ya en 1925 0,96.

Pero aun con eso estamos lejos de las naciones cultas de Europa. En el quinquenio de 1921 a 1925 el coeficiente de mortalidad era en España 20,4; en Francia, 17,4; en Alemania, 13,5; en Bélgica, 13,4; en Suiza, 12,4; en Inglaterra, 12,3; en Suecia, 12. Siendo España aún una de las naciones de mayor natalidad, es por su gran mortalidad de las que más lenta y penosamente crecen.

Por el año 1876 Holanda venía a tener casi el mismo coeficiente de mortalidad que España; pero comprendió antes que nosotros el valor de la vida humana, y hoy es quizá el país que mejor se la disputa a la muerte. En uno de los Congresos internacionales a que he asistido, el representante de Holanda nos decía:

"Hemos hecho descender nuestra mortalidad a 8 por 1.000; de cada cien niños que nacen, sólo se nos mueren cinco de la nación, 4,1 en La Haya, y esperamos llegar pronto a 3. Nuestra mortalidad infantil no pasa de la sexta parte de la mortalidad general. Y la clave de todo está en la lucha contra el microbio, mucho más en la generalización de la higiene que en el progreso de la medicina."

También nosotros hemos progresado, pero aún hoy en cada millón de habitantes mueren 8.000 si son holandeses y 20.000 si son españoles. A igual cantidad de españoles y holandeses, por cada dos holandeses que mueren, mueren cinco españoles. Todavía nos queda, por tanto, margen espacioso para nuestra lucha contra la muerte; todavía tiene una vastedad que espanta nuestro cementerio.

Por eso tiene tanta virulencia y es tan urgente y durante muchos años será anterior a todos en España el problema sanitario. Estamos en el tiempo de los médicos y sobre todo de los higienistas. Ellos han de ser los primeros obreros, la tropa de vanguardia, en la reconquista de pujanza de España. Cierto que vale más morir que vivir con vilipendio y sin honra; pero supuesta la vida honrada, vivir es antes que la riqueza, que el más alto nivel de vida, que la gloria, que el lujo, que la satisfacción del amor propio individual o nacional, que todo. ¿De qué sirve todo eso al que se muere? La muerte tiene como heraldos la enfermedad, la debilidad orgánica y el dolor físico y moral; con esos arreos, ¿cómo triunfar en la vida?

Cuando en una guerra o en una batalla el enemigo nos mata a millones los hijos, en cada hogar herido hay corazones lacerados, lágrimas amargas y gritos de desesperación. Si todo ello resonara junto en una gran plaza y todos lo oyéramos, qué consternación, ¡cómo se exaltaría nuestro patriotismo!, ¡con qué ímpetu reaccionaríamos aun a costa de grandes sacrificios!

Pero no debemos ser como los niños. ¿Qué importa que no los oyéramos si sabíamos que esos gritos eran una realidad trágica? ¿Y por qué estremecernos, si es la bala la que mata, y guardar una impasibilidad fatalista, si la que mata es una enfermedad más evitable aún que la bala? ¿Por qué sacrificios ilimitados contra los cañones y tacañerías casi ilimitadas contra la enfermedad y contra los agentes francos o taimados de la degeneración? ¿Se cree que hay gastos más justificados que los hechos en ese angustioso salvamento de la salud y de las vidas humanas?

Eso es una gran cruzada. Médicos, higienistas, es vuestra hora; debía haber sonado antes. Si valiera algo, os ofrecería mi colaboración. Mis estudios me han hecho asomar a las fosas que todos los años se abren en España, y su visión me ha pasmado de dolor.

Severino AZNAR

DEL COLOR DE MI CRISTAL

LOS AVISADORES

Saludo con simpatía a la nueva corporación de avisadores de "taxis". Supongo que corresponden a mi saludo quitándose la flamante gorra numerada. Gracias. Cúbranse.

Dicen que la naturaleza tiene horror al vacío. Luego todo aquel que viene a llenar un vacío, realiza una misión beneficiosa para la naturaleza horrorizada.

Los avisadores de "taxis" existían ya, nacidos espontáneamente de la necesidad del público y de la suya; el público necesitaba a veces un "táxi", ellos necesitaban, muchas veces, una perra gorda. Y así se creó el nuevo empleo. Pero los avisadores silvestres van a convertirse en cultivados. Me alegro por ellos, que ganarán decentemente su vida, y por el público, que disfrutará las ventajas de este servicio.

Muy a tiempo viene la novedad. Estamos en invierno. El molesto Guadarrama, que en verano no se digna enviarnos la más ligera brisa refrescante, se ha puesto ya a soplar como un asmático y siembra las bronquitis y las pulmonías. Quizá su aliento llegue por igual a todas partes, pero parece que donde más sopla y donde, por lo tanto, más siembra, es en las puertas de los cafés, de los teatros, de los lugares de fiesta y aglomeración.

Algunas noches se diría que se ha dormido. Ilusión engañosa. Está agazapado al acecho, y en cuanto vé que se entreabre la puerta del local abrigado y asoma una nariz, da de pronto un soplido. Cuando a su soplido responde la nariz con un estornudo, se ríe de la gracia; cuando consigue inflamar un pulmón, se siente digno de un homenaje, ya de los de banquete, ya de los de simple tarjeta.

El momento más peligroso para el ciudadano es aquel en que situado a la intemperie y bombardeado por los soplidos del Guadarrama, busca con los ojos agrandados por el miedo, a la pulmonía, un "taxi" que le ayude a la fuga. Y en este momento, el auxilio del "avisador" es de una gran importancia.

Pero entendámonos. Las cosas requieren tacto y medida. Bueno es que se disponga de tan útiles servidores. Sin embargo, puesto que todavía no se ha hecho el reglamento por que han de regirse, a tiempo estamos de formular observaciones. Yo creo que el nuevo servicio es admisible y laudable con las condiciones siguientes:

Primera.—Que no sea obligatorio tomar "taxi" a la salida de un local, porque la salida puede a uno cogerle sin dinero y es violento y ruboroso tener que confesárselo al avisador.

Segunda.—Que la propina, comisión o corretaje se satisfaga a razón de la mitad por cada una de las dos partes favorecidas, pues si al particular se le proporciona un coche, al "chauffeur" se le proporciona un cliente, y los dos deben gratitud al intermediario.

Tercera.—Que subsista el derecho actual a buscar uno el "taxi" por sí mismo, si quiere ahorrarse los gastos de comisión.

Cuarta.—Que en momentos de apuro y escasez, no subaste el avisador sus servicios, prestándolos a quien dé más, porque podría llegarse a que costara más barata la pulmonía, aun con médico y entierro, que ya es decir.

Quinta.—Que la agremiación no impida al desgraciado que circunstancialmente se encuentre una noche sin pan ni abrigo, ganarse unos céntimos para alivio del hambre, y que el particular que busca coche, no tenga responsabilidad por aceptar los servicos del espontáneo.

Sexta.—Que no se constituya el Comité paritario de "avisadores y "chauffeurs", porque su primer acuerdo sería aumentar la tarifa del transporte en un tanto por ciento para el avisador; y el segundo acuerdo sería... doblar el tanto por ciento.

Con estas condiciones, la novedad puede admitirse con gusto. Si se libra de la mendicidad a algunos infelices, se habrá hecho una buena obra. Cuando salgamos de una fiesta, de un café o de un espectáculo, temerosos de que el Guadarrama nos aceche, tengamos piedad de los que nos aguardan en la puerta para prestarnos auxilio en la lucha contra el pulmoníaco viento de la Sierra.

Tirso MEDINA

Hoover sale de Guayaquil para Lima

Son declarados cesantes 433 empleados del Banco Hipotecario del Brasil

GUAYAQUIL, 3.—El presidente electo de la república norteamericana, míster Hoover ha salido de este puerto con dirección a Lima.

Desde el "Maryland" se ha comunicado oficialmente que el buque llegará al Callao el miércoles próximo.

433 EMPLEADOS CESANTES

RIO DE JANEIRO, 3.—Han sido declarados cesantes 433 empleados del Banco Hipotecario.

EL DEBATE, Colegiata, 7

MALAS NOTICIAS SOBRE LA ENFERMEDAD DE JORGE V

La pleuresía ha mejorado, pero causa inquietud la debilidad del corazón

EN LA MADRUGADA DEL DOMINGO HUBO CONSULTA EN PALACIO

Seis mil personas esperaban el domingo por la noche el parte de los médicos

El Príncipe de Gales embarcó el domingo en el "Enterprise"

LONDRES, 3.—Puede calcularse que había 6.000 personas a la puerta del Palacio de Buckingham en espera del Boletín médico de la tarde de hoy. Cuando se fijó la hoja muchas personas se

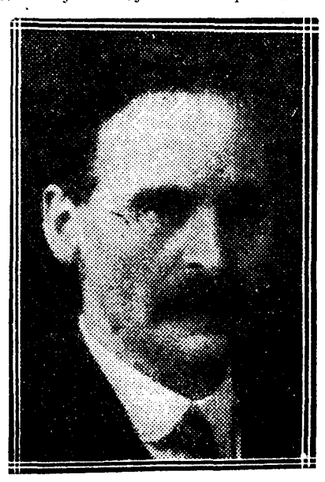

LORD DAWSON OF PENN, MEDICO DE CABECERA DE JORGE V

Lord Dawson es médico del actual Rey de Inglaterra desde 1907. También es el médico del Príncipe de Gales desde 1923. Fué nombrado lord en 1920.

pusieron en cola para leerla, a pesar de que su texto corrió inmediatamente entre los allí congregados.

La noticia de que la mejoría ligera iniciada por la mañana persistía, fué acogida con una sensación de respiro, a pesar de la reserva tan explícita que los médicos hacen respecto al corazón del enfermo.

La primera noticias respecto a la alarmante debilidad del corazón fué dada en el parte de ayer por la tarde; pero ya el de la mañana, que avisaba que el Rey había pasado mala noche, contenía esta advertencia final:

"Las fuerzas generales del enfermo, aunque suficientes, están sometidas a prueba en este período de la enfermedad."

El comunicado de la tarde decía así:

"El Rey ha dormido más tranquilamente durante algunos ratos del día. La marcha de la infección continúa disminuyendo y la temperatura es de 100 grados Fahrenheit. Al propio tiempo, se observa una declinación de la fuerza del corazón, circunstancia que inspira inquietud."

Como afirmación de la gravedad se supo en seguida que todos los miembros de la familia real presentes en Inglaterra estaba en Palacio y que había sido llamado un nuevo médico. Los cuatro facultativos estuvieron en Palacio desde las nueve y media de la noche hasta las tres de la mañana. A las doce y diez se publicó un nuevo parte, firmado por los cuatro médicos, que decía: "Su majestad ha dormido a ratos en las tres horas últimas. Una nueva consulta ha afirmado la opinión expresada en el Boletín de la tarde, y a pesar de la mejoría en la infección pulmonar persiste la inquietud por la debilidad del corazón."

Una ligera mejoría

Las noticias de hoy, un poco mejores, no bastan a disipar la inquietud. Los partes del día dicen así: El de la mañana: "Desde la publicación del último Boletín, el Rey ha tenido tres ho-

SIR STANLEY HEWET, MEDICO DEL PALACIO REAL DE INGLATERRA

Ocupa este cargo desde el año 1914, y fué nombrado también médico ordinario de la casa del Príncipe de Gales en 1923.

ras de sueño más tranquilo. La temperatura se mantiene en 99 grados ocho décimas Fahrenheit y se observa una ligera mejoría en el estado general."

A las ocho de la noche se facilitó el segundo parte del día, concebido en estos términos: "La ligera mejoría apreciada esta mañana en el estado del Rey persiste. La temperatura es casi la normal, pero es necesario insistir en que la inquietud respecto al corazón continúa."

Se recurre al oxígeno

Por la mañana se ha tenido noticia de que durante la noche se han administrado al Rey pequeñas cantidades de oxígeno, pero en Palacio han dicho a los periodistas que eso no debe considerarse como un motivo de alarma, porque es un tratamiento bastante ordinario en casos graves de afecciones de esta clase. El oxígeno ha surtido un efecto tónico en el organismo del enfermo.

La Associated Press decía saber que, dentro de lo humanamente posible, no hay motivos suficientes para prever ningún cambio en el estado del Rey durante las doce próximas horas.

Un funcionario de la Casa Real, interrogado antes de que los médicos de cámara salieran esta madrugada de Palacio, ha declarado que, a su juicio, el estado del Rey es inquietante.

Con tódo, la impresión de hoy es que la mejoría general registrada en el estado del Rey parece indicar que la naturaleza del augusto enfermo está luchando enérgicamente contra la infección.

Su majestad la Reina y la Princesa Mary no abandonan ni un momento la cabecera del real paciente.

LA MEJORIA SE MANTIENE

LONDRES, 3.—Los cuatro médicos que asisten a su majestad el rey Jorge han vuelto a última hora de la noche al palacio de Buckingham. También ha estado otra vez en el mismo el ministro del Interior.

Según manifestaciones de una persona bien enterada que reside, por razón de su cargo, en el palacio real de Buckingham, la ligera mejoría que indicaba el Boletín facultativo de esta noche en el estado del rey Jorge se mantenía en las primeras horas de la madrugada.

Según el "Daily Mail", para resolver las dificultades de la firma regia durante la enfermedad de Jorge V y la ausencia del príncipe de Gales, se ha decidido nombrar una Comisión que actúe en nombre del Rey, y que probablemente estará formada por el lord canciller, el primer ministro, el duque de York, segundo hijo del Monarca, y el Arzobispo de Canterbury.

EL PRINCIPE DE GALES

DAR-ES-SALAM, 2.—El Príncipe de Gales ha embarcado a las diez y media en el "Enterprise", de regreso a Inglaterra. Se cree que llegará a Londres el día 13 o 14. Se ha confirmado que en Egipto cambiará de barco y pasará al "Frolrsher". Este le dejará en Brindisi, y probablemente por Turín y Modane se dirigirá a París.

EL DUQUE DE GLOUCESTER

EL CABO, 3.—Según noticias recibidas en esta ciudad, el duque de Gloucester, en su viaje de regreso a Inglaterra, ha llegado anoche a Broockeville, en la Rodesia del Norte.

Es casi seguro que embarcará en El Cabo para Inglaterra.

* * *

EL CABO, 3.—El duque de Gloucester llegará probablemente a Livingstone mañana a primera hora. Desde allí se dirigirá a El Cabo, donde embarcará para regresar a Inglaterra.

LA LECTURA DEL PARTE

LONDRES, 3.—Enorme multitud se ha congregado esta noche en los alrededores del Palacio Real de Buckingham.

En cuanto el parte facultativo referente al estado de salud del Soberano fué fijado en el sitio de costumbre, en la verja del Palacio se formó una larguísima cola de personas que, con el mayor orden, iban desfilando para leer el Boletín médico, que estaba firmado por cuatro facultativos.

El tercer aniversario del Gobierno

Banquete conmemorativo en el ministerio del Ejército

Cincuenta invitados entre ministros y directores generales

A las nueve y media de la noche se celebró en el palacio de Buenavista el banquete ofrecido por el presidente del Consejo a los ministros y directores generales con motivo del tercer aniversario de la formación del actual Gobierno civil sustituyendo al Directorio.

Asistió el Gobierno en pleno y todos los directores generales, a excepción del conde de las Infantas, director de Bellas Artes, que se encuentra ausente, y el señor Suárez Somonte, de Primera Enseñanza, aun no restablecido de su enfermedad. Asistieron también el ex ministro de Marina señor Cornejo, el presidente de la Asamblea, señor Yanquas, y el señor Almeida, secretario interino de Relaciones Exteriores. En total sumaron alrededor de 50 los comensales reunidos.

El presidente sentó a su derecha al director más antiguo, el de Seguridad, señor Bazán, y a su izquierda al más joven, el de Minas, señor Fuentes Pila, mezclándose los ministros entre los directores generales y ocupando algunos de éstos la mesa presidencial.

A los postres el marqués de Estella dirigió la palabra a los reunidos, agradeciéndoles el esfuerzo y la colaboración que prestaban al Gobierno en su ardua misión. Las condensó en una feliz imagen presentando el caso de aquel ordenanza, a quien requirieran que aguardase en su puesto hasta nueva orden; llegada la noche, cuando todos habían abandonado el edificio, al preguntarle el conserje qué es lo que hacía y qué cosa quería, respondió aquél: "Yo quiero d'irme", sino que el deber lo retenía en aquel lugar. También conminó el marqués de Estella para que el año que viene puedan reunirse todos en esta misma fecha.

Después del presidente habló el señor Fuentes Pila como director más joven, quien expuso que aunque callada y obscuramente no hacían sino seguir las huellas trazadas por el ilustre jefe del Gobierno.

Habló finalmente el señor Almeida, recordando la reunión celebrada el año pasado con el mismo motivo y despidiéndose—en su cargo interino—de todos los presentes.

La reunión terminó a media noche.

UN TERREMOTO HA CAUSADO GRANDES DAÑOS Y MAS DE 300 MUERTOS EN CHILE

Parece que está destruída por completo la ciudad de Talca

Constitución, Chillán, Pelequen, Curicó y Santa Cruz han sufrido mucho

Los heridos pasan de 2.200 y están sin hogar veinte mil familias

SANTIAGO DE CHILE, 3.—El sábado por la noche, el domingo por la mañana y hoy por la mañana se han sentido temblores de tierra muy intensos, que han causado grandes daños y muchas víctimas en una zona de Chile que va desde Santa Cruz y Pelequen, al Norte, hasta Chillan, al Sur. El centro del terremoto ha sido la provincia de Talca.

Las cifras oficiales de víctimas hasta ahora son 218 muertos, 225 heridos gra-

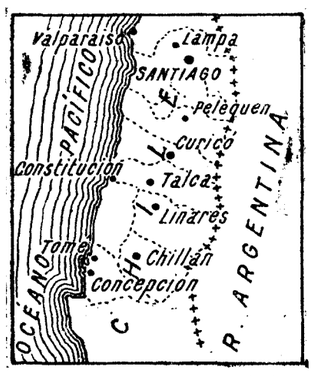

ves y 2.000 heridos leves. Se calculan en 20.000 las familias que han quedado sin hogar.

El presidente Ibáñez ha llegado a Talca, centro de la catástrofe. Se asegura que esta ciudad ha quedado completamente destruída y que las pérdidas pasan de 80 millones de pesetas, pero todo esto son informes particulares.

A causa de la interrupción de las comunicaciones se hace imposible conocer aún el número exacto de las víctimas del terremoto.

Parece que las ciudades de Santa Cruz, Barahona, Curico, Chillan y Talca han sido duramente castigadas, y que la situación es particularmente grave en las provincias del Sur.

Según informes oficiales, en la región de Talca hay 108 muertos y 300 heridos, y en la de Chillan 30 muertos y otros tantos heridos.

En Teniente hubo siete ahogados en la mina de Brandeno, Cooper y Compañía, a consecuencia de haber reventado unos grandes depósitos de agua, creyéndose que hay muchas más víctimas.

En Palequen hay cinco muertos, y en Santa Cruz, 30. Parece que el sismo ha causado también muchas víctimas en varias pequeñas localidades.

En Curicó, entre los numerosos derrumbamientos, figuran el Teatro Municipal, el Correo, la antigua Municipalidad y el edificio en construcción del Banco de Chile. Sólo se tiene noticia de un corto número de víctimas.

Las autoridades

Según otros informes recibidos por la noche de tres cruceros que fueron enviados a Puerto Constitución, esta ciudad ha sufrido mucho también a consecuencia del terremoto, y hay numerosas víctimas bajo las ruinas.

Se ha proclamado la ley marcial en las regiones devastadas.

El ministro de la Guerra, que salió de la capital por vía aérea, ha llegado a Talca. En esta ciudad la quinta parte de la edificación ha quedado destruída, figurando en la parte derrumbada la estación del ferrocarril, la Catedral, los principales hoteles y el Banco Local. Se ha incendiado el Hospital, y ha quedado inhabitable el resto de la ciudad.

El ministro de Relaciones, señor Ríos Gallardo, al tener noticia del violento temblor de tierra, ordenó que de Talcahuano saliera un buque de guerra con destino a Constitución, llevando tropas de sanidad y provisiones. También han salido para los lugares siniestrados escuadrillas de aviadores militares.

El ministro en persona acudió a la estación de Mapocho para despedir a los trenes de socorro que se han enviado a las ciudades siniestradas. En ellos van equipos completos de médicos y ayudantes con abundante material sanitario.

DATOS OFICIALES

SANTIAGO DE CHILE, 3.—Ha regresado de las ciudades damnificadas el presidente de la república, señor Ibáñez, manifestando que inmediatamente se procederá a la reconstrucción de las poblaciones destruídas, ayudándose oficialmente a los perjudicados.

Ya han empezado las entidades y particulares a remitir socorros con destino a las víctimas. La Compañía de Teléfonos entregará hoy al Gobierno 100.000 pesos.

El comandante del acorazado "Zenteno" ha radiotelegrafiado que en Puerto Constitución ha quedado gran parte destruída, incluso el faro de Carranza. Las últimas estadísticas dan casi como definitivas la siguientes cifras de muertos y heridos: Talca, 129 muertos y 550 heridos; Constitución, 77 muertos y 189 heridos; El Teniente, sólo 17 muertos; Rancagua, 55 muertos y un herido; Santa Cruz, 11 muertos y cinco heridos, Pelequen, cinco muertos y ningún herido; Retiro, cuatro muertos; Chillan, tres muertos y 20 heridos; Curico, dos muertos y siete heridos; Parral, cuatro muertos y siete heridos; Nancagua, un muerto y cuatro heridos; Pencahue, dos muertos y ningún herido. Según los citados datos, en algunos pueblecitos hay algunas víctimas más. Los daños materiales en Talca se calculan en millones de pesos. Ahora sólo preocupa a la opinión pública la reconstrucción de tan florecientes ciudades, esperándolo todo de la tenacidad y patriotismo de los chilenos.

Coacción a los jurados en el proceso Nardini

Un alcalde comunista y dos ex diputados italianos visitaron la noche antes a varios miembros del Jurado

El Arzobispo de París inaugura una iglesia en la barriada obrera de Drancy

(De nuestro corresponsal)

PARIS, 3.—La molestia producida por el fallo del Jurado en la causa por asesinato del vicecónsul de Italia ha derivado a inquirir la tramitación interna del dictamen. Ya se puede, poco menos, que reconstituir la elaboración de la absurda sentencia.

Uno de los jurados, en su nombre y en el de cuatro compañeros, ha escrito la siguiente carta al director de "L'Echo de Paris", en respuesta a su artículo sobre el asesinato del conde Nardini: "Me apresuro a declararle que nosotros cinco habíamos reclamado una condena muy severa contra el bandido Di Modugno. Pero los otros siete jurados han querido la vergonzosa pena que usted conoce. Hace falta, sin embargo, que "L'Echo de Paris" sepa bien que existen franceses que en esta trágica circunstancia han cumplido con su deber. El incomprensible fallo proviene de que estábamos en minoría."

El documento que antecede no aclara, sin embargo, pese a su valentía y a su claridad, los porqués de que la tesis de la impunidad alcanzara a la mayoría.

Una encuesta no desmentida por los periódicos de la izquierda nos da la clave. La víspera por la noche del día que debía constituirse el Jurado, uno de sus miembros, habitante en el extrarradio, se vió sorprendido a aquella hora por la visita de uno de sus colegas, alcalde comunista de una localidad de la región parisina, a quien acompañaban dos ex diputados italianos. Los tres personajes, se apearon de un automóvil Cerca de otros dos jurados, uno de los cuales vive también en el extrarradio y el otro en el distrito séptimo, se practicaron análogas gestiones. Los visitantes expusieron a los jurados que una sanción fuerte para el criminal equivaldría a la victoria de la reacción fascista en Italia y en Francia.

Los corresponsales en París de la Prensa de Italia se han dirigido por carta al ministro del Interior, anunciándole que como consecuencia del fallo llevarán siempre sobre sí armas de fuego para asegurar la defensa de sus vidas.

Nueva iglesia

El Arzobispo de París se personó el domingo por la tarde en la extensa barriada de Drancy, donde habitan unas 40.000 familias, para bendecir una capilla de reciente construcción que viene a subvenir las necesidades religiosas de aquellas familias obreras. Un párroco auxiliado por dos vicarios regentará la nueva iglesia, que todavía es insuficiente. La construcción ha importado 850.000 francos, reunidos mediante obras de celo y caridad.

"Vosotros—dijo su eminencia dirigiéndose a la multitud—nos dais una capilla y a la vez me decís dadnos sacerdotes. ¿Pero dónde buscarlos? Ojalá pueda esta ceremonia promover entre vosotros la vocación sacerdotal. Hago el llamamiento a todos los que me escuchái s. La edad no es siempre un impedimento. Precisamente acaba de ingresar en el Seminario un ex oficial de Marina."—**Daranas.**

Indice-resumen

—o—

Deportes ..... **Pág. 4**
La vida en Madrid..... **Pág. 5**
De sociedad, por "El Abate Faria" ..... **Pág. 5**
Cinematógrafos y teatros (Películas nuevas)..... **Pág. 6**
Orquesta Lassalle, por Joaquín Turina ..... **Pág. 6**
Cotizaciones de Bolsas..... **Pág. 7**
El secreto del forzado (folletín), por G. d'Ablancourt. **Pág. 8**
Las novelas voluminosas, por el doctor Froberger... **Pág. 10**
La mujer en la política, por M. de Mayo..... **Pág. 10**
Pelliques femeninos, por "El Amigo Teddy" ..... **Pág. 10**
Fin de las fiestas schubertianas, por "Danubio"..... **Pág. 10**
Actualidad extranjera, por R. L..... **Pág. 10**
Se non é vero..... **Pág. 10**

—o—

MADRID.—Regresó el Rey.—Hoy discutirá nuevamente el Colegio de Médicos la reglamentación de las consultas públicas gratuitas.—Sesión del pleno municipal; fué aprobado el convenio de Tranvías.—Banquete al pintor señor Espina por haber cumplido ochenta años de edad.—Reparaciones en las estancias históricas del Retiro **(página 5).**

—o—

PROVINCIAS. — Un plazo de dos años para las reformas urbanas de Huesca.—En el descarrilamiento de Fuente la Higuera (Valencia) hubo dos muertos y cuatro heridos graves. El embajador norteamericano en Sevilla.—Roban la Caja municipal de Malpartida de Cáceres.—Hoy llegarán a Madrid la Reina y las Infantas **(página 3).**

—o—

EXTRANJERO. — Un terremoto ha causado más de 300 muertos y de 2.000 heridos en varias provincias chilenas.—Jorge V ha empeorado.—Ha terminado el conflicto metalúrgico en la cuenca del Ruhr. — El Tribunal Supremo rechaza la apelación de Toral y de la madre Acevedo.—Hoover ha salido del Ecuador para el Perú. Un hidroavión que salía a esperar al barco en que viaja Santos Dumont ha caído al mar; perecieron 10 personas **(páginas 1 y 2).**

Valoración de la peseta

Comentando una nota oficiosa

Por Francisco CAMBO

BARCELONA, 1.—"La Veu de Catalunya" publicará mañana el tercer artículo del señor Cambó, que dice:

"Quiero creer que todos estamos de acuerdo en que la peseta ha de estabilizarse legalmente, como se ha hecho con todas las monedas que cuentan en el mercado del dinero y que no hemos de quedarnos en lo situación excepcional en que estábamos antes de la guerra.

Quiero creer, igualmente, que todos estamos conformes en que la estabilización ha de hacerse a base de oro, en uno cualquiera de los procedimientos que se han adoptado después de la guerra y que no implican en realidad, ni la circulación interior del oro amonedado ni la convertibilidad del billete en oro metal sobre la base legal establecida.

Hoy, en realidad, las monedas de oro no circulan sino entre los beduinos, que, por tradición muchas veces milenaria, no han querido aceptar nunca otra especie de moneda. En los pueblos civilizados, en los cuales la convertibilidad del billete en oro no tiene ninguna clase de restricción, es rarísimo ver hoy una moneda de oro... por la sencilla razón de que el público encuentra más cómodo servirse del billete o del cheque.

El sistema del "gold bullion standard" y aun del "gold exchange standard" en cualquiera de sus modalidades, son ampliamente suficientes para asegurar la estabilidad legal de la moneda... si no vienen ciertos factores a perturbarla. Pero, estos factores, de los cuales hablaré en el próximo artículo, pueden quebrantar una estabilización legal, cualquiera que sea el tipo adoptado, aun el de la más libre convertibilidad del billete en oro..., régimen que nunca hemos tenido en España.

Lo más importante es determinar, no precisamente el tipo de estabilización (esto es cosa exclusiva del Gobierno y no veo sino inconvenientes en que otros hablemos de ello), sino los hechos y las consideraciones en que se ha de inspirar su fijación.

Aplicaciones de la moneda

En una moneda se han de tener en cuenta dos clases de aplicaciones: o puede servir para comprar comestibles, o para el alquiler del piso, o para la cuenta del sastre, o para el sueldo de la criada... o cualquiera otro gasto, dentro del propio país; o puede servir para comprar monedas extranjeras, ya para emplearlas en el país en que están en curso, ya para guardarlas. Lo primero pone a prueba el valor interior de una moneda, o sea su potencia adquisitiva: cuantas más cosas se pueda comprar, dentro de España, con cien pesetas, mayor es el valor de la peseta, y viceversa. Lo segundo es el valor exterior, llamémosle valor en cambio, que tiene una moneda.

La primera aplicación de una moneda—la que determina su valor interior—es con mucho, la más importante, ya que, para el 99 por 100 de los ciudadanos de un país, la mayor parte de sus ganancias o de sus rentas son empleadas dentro del propio país.

La noción de que una moneda suba o baje de precio es, para la inmensa mayoría de los habitantes de un país, un concepto sin sentido. Así como para un hombre no alterado por la cultura, es espontánea la noción de que la tierra está fija y el sol y la luna giran en torno de ella, así, para la inmensa mayoría de los hombres, la moneda tiene un valor fijo e invariable y lo que cambia de precio son las cosas que con ella se adquieren. Y, entre estas cosas que pueden cambiar de precio... están las monedas de los otros países.

Durante la crisis del franco ¿no oísteis decir nunca a un francés que el franco subiera o bajara? Eran la libra o el dólar los que bajaban o subían. El franco siempre era el franco, la moneda que valía veinte sueldos; pero la libra subía, subía empujada por el egoísmo feroz de los ingleses que, en lugar de darla por 25 francos, pedían, los muy golosos, 50 y 100 y aun más de 200 durante el verano de 1926.

Pero el francés podía apreciar que, cuando los "malditos" ingleses subían el precio de la libra y los "usureros" norteamericanos subían el precio del dólar, al cabo de pocos días, el pollero subía el precio de los huevos y de los pollos, y el zapatero doblaba el precio de los zapatos, y todo por el mismo estilo, se ponía por las nubes. Y así se decía que la vida estaba cara. ¡El tiempo que tuvo que transcurrir para que los franceses (como antes los alemanes, los austriacos y los rusos), advirtieran que la vida cara no era sino la expresión de la moneda depreciada!

El valor exterior e interior de la moneda

Mientras el valor interior y el exterior de la peseta guardan el mismo nivel (es decir, mientras la libra y el dólar suben en la misma proporción con que dentro de España suben los huevos, los pollos, los vestidos y los zapatos, etc.), no hay perturbación económica: hay, simplemente, perturbación monetaria, porque la moneda—medida de valor—ha perdido su finalidad esencial.

Pero, cuando se rompe el paralelismo entre los dos valores y se rompe en el sentido de que el valor exterior

de la moneda es superior a su valor interior, es decir, cuando no suba el precio de la libra y el dólar, pero sube el precio de los comestibles y de los vestidos y de las demás cosas que hemos de comprar en España, entonces aparece el problema económico, mucho más grave que los problemas puramente monetarios. Entonces, los españoles se sienten estimulados a convertir sus pesetas en libras y dólares; comprar en el extranjero los productos que se han encarecido en España y los extranjeros reducen, todo lo que pueden, sus compras en España, pues con el sólo hecho de transformar los dólares y las libras en pesetas, ya han sufrido una disminución de la capacidad adquisitiva de sus monedas. Esta es la situación en que nos encontramos en España desde fines de 1926. Desde aquella fecha, cien pesetas convertidas en francos, en dólares, en libras, "valen más", tienen una mayor potencia adquisitiva, proporcionan un mayor bienestar material que tendrían empleadas en España en forma de pesetas.

Es decir, por haber aumentado el valor exterior, al mismo tiempo que se reducía el valor interior de la peseta, se ha estimulado la importación y se ha dificultado la exportación. Mientras una peseta valga más expatriándose que permaneciendo en España, que no se haga ilusiones el Gobierno: las pesetas emigrarán... para quedarse aplicadas en valores extranjeros o para volver a España convertidas en mercancías.

Dos políticas incompatibles

Hace más de dos años que en España coinciden, simultaneadas, dos políticas absolutamente incompatibles: la de la revalorización exterior de la peseta (hecha primero por la especulación y continuada después por el Gobierno) y la de la depreciación interior de la peseta, determinada por la política económica del Gobierno, que provoca, con sus intervenciones, una constante alza de los precios interiores.

Pueden defenderse con argumentos de igual fuerza cada una de estas dos políticas, la de la vida cara y la de la vida barata. Lo que no puede hacerse es impedir, artificialmente, que la política económica que se adopte tenga las repercusiones monetarias que le corresponden. Más claro: no se puede tener una política monetaria contradictoria con la política económica.

La política interventora del Gobierno en la economía española se desarrolló a comienzos de 1926 en gran escala. Entrado el año 1926, se inició en absoluta divergencia con aquélla una política revalorizadora de la peseta.

Veamos los resultados que ha producido el simultaneamiento de estas dos políticas en los precios interiores de España:

INDICE DE LOS PRECIOS ORO AL POR MAYOR EN DIFERENTES PAISES PARA LOS MESES DE DICIEMBRE 1925 Y SEPTIEMBRE 1928

PAISES.	Indice. Dicbre 1925.	Indice. Septbre 1928.
Alemania	140	140
Inglaterra	153	137
Bélgica	133	120
España	148	156
Estados Unidos	148 (*)	143
Francia	125	126
Holanda	155	145
Italia	139	132
Suiza	156	144

(*) Promedio del año 1925.

En este cuadro se ve elocuentemente cómo el índice de precios ha tenido en todas partes, entre 1925 y 1928, un fuerte movimiento de baja con la sola excepción de España. Se ve cómo el año 25, antes del acentuado intervencionismo de Estado, los precios españoles eran inferiores a los precios que regían en países de moneda sana, y hoy, en cambio, los precios interiores españoles son, y con mucho, los más altos de todos.

Desde 1926, el Gobierno, para atender reclamaciones—legítimas o ilegítimas; no es ahora ocasión de discutirlo—de agricultores, industriales y mineros, ha tenido en la economía española una porción de intervenciones y ha creado una porción de organismos que se han traducido en un sensible aumento de los precios interiores. Esta política, en régimen de libre juego de las leyes económicas, habría traído una baja de la cotización de la peseta, haciendo que ésta no mantuviera, para las adquisiciones en el exterior una fuerza adquisitiva que se le disminuía en el interior. Pero la especulación primero y el Gobierno después, con su política monetaria, han impedido esta adaptación normalizadora, y de aquí viene el exceso de las importaciones de que se lamenta el Gobierno en la nota que comento, y de aquí viene la baja constante de las exportaciones de productos manufacturados, es decir, de la mejor y más apreciada de las exportaciones, porque es predominantemente la exportación de trabajo.

Hay que poner esas dos políticas de acuerdo

Es urgente, muy urgente, que el Gobierno tome una resolución, que ponga de acuerdo su política económica con su política monetaria.

VISADO POR LA CENSURA

Esto es un camino y una política: el camino y la política que ha seguido Mussolini. Política de baja de sueldos; de baja de beneficios industriales, agrícolas, mercantiles y mineros; política de baja de impuestos y de baja de tarifas; política de reducción de derechos arancelarios y de estímulos de competencia; política de supresión de monopolios y de intervenciones del Estado y de estímulo a las iniciativas privadas.

Mussolini después de revalorizar la lira, puso al servicio de esta política la máxima energía... y el resultado no ha sido demasiado brillante: que lo diga si no la crisis de que tan sólo ahora comienza a salir la economía italiana. Y téngase en cuenta que Mussolini nunca había desarrollado, como se ha hecho en España, una política interventora que elevase los precios interiores, de manera que al forzar la baja de los precios ni afectaba intereses que hubiera creado o protegido, ni rectificaba en nada su política anterior.

Un camino para el Gobierno

Que emprenda el Gobierno esta política, si tiene fuerza para hacerla triunfar, superando en energía, competencia y eficacia la acción que en Italia ha desarrollado Mussolini. Y si triunfa en la empresa, verá cómo la peseta sube sin necesidad de créditos exteriores, ni de comprometer el oro del Tesoro y el del Banco de España.

Pero antes de emprender esta política que mida serenamente sus dificultades y sus peligros. Y si no está dispuesto a seguir "esta nueva política económica", que deje de seguir una política monetaria de cuya ineficacia debe comenzar por convencerse y cuyos peligros y consecuencias pueden ir más lejos considerablemente de sus previsiones.

No olvide el Gobierno que es mucho más fácil dominar los problemas políticos, sociales, militares y diplomáticos, que los problemas económicos y monetarios. En frente de los primeros, una dictadura enégica tiene la victoria asegurada. En frente de los otros, su derrota es segura si quiere contrariar las leyes eternas que los regulan."

Anteayer hubo en Italia nuevas manifestaciones

ROMA, 2.—Durante el día de hoy se han registrado nuevas manifestaciones estudiantiles contra el veredicto dictado en el proceso Di Modugno, en Roma, Milán, Módena, Livorno, Messina, Parma, Génova, Módena y otras ciudades

Dichas manifestaciones no produjeron ningún incidente.

CONTRAPROTESTAS

PARIS, 2.—El "Petit Parisién" dice que la sección parisiense de la Asociación de obreros ex combatientes italianos y el Comité central de la concentración italiana antifascista han aprobado sendas resoluciones protestando contra las manifestaciones hostiles a Francia que se desarrollan actualmente en Italia.

PARA ABARATAR LA VIDA
TARJETA DESCUENTO REY

Procedimiento ahorrativo sin rival. Tres pesetas pueden economizar cientos o miles pesetas. Vean detalles en sección económica (Varios) de este diario.

Termina el "lock out" en la cuenca del Ruhr

Obreros y patronos han aceptado el arbitraje del ministro del Interior

AYER SE ABRIERON DE NUEVO LAS FABRICAS

Los altos hornos no estarán en plena actividad hasta dentro de dos semanas

NAUEN, 3.—El Comité central de obreros metalúrgicos (socialista) ha aceptado, por 27 votos contra 14, la mediación del ministro Severing en el conflicto de la zona del Ruhr. Sólo faltaba la aceptación de éstos. Los Sindicatos cristianos y los demócratas, en su declaración, dicen que la intervención del Gobierno, desde el punto de vista jurídico, era inadmisible desde el momento en que quedaba pendiente la resolución definitiva de la tercera instancia judicial, que será en cualquier caso promovida para establecer una base legal.

Añaden que aceptan la mediación en señal de deferencia para la persona de Severing, colega suyo, en el cual depositaban toda su confianza.

Durante el debate que precedió a la aprobación de esta declaración, el presidente de la Federación, Braudes, dijo que los patronos, que habían atacado la autoridad del Estado, abandonaban ahora las nueve décimas partes de sus pretensiones. La consecuencia de este conflicto—añadió—debía ser la socialización de los establecimientos industriales de vital importancia.

El diario socialista "Vorwaerts", en su número de hoy, basado en el supuesto de una gestión acerca de los beneficios o perjuicios de la mediación, trata de convencer a sus correligionarios que sería de todos modos un triunfo para la democracia y para el régimen republicano.

El "Deutsche Allgemeine Zeitung", órgano de los industriales, dice, por su parte, que a lo que aspira es a una paz en la que no haya ni vencidos ni vencedores. Debe esperarse—añade—que el laudo de Severing responda a las necesidades económicas.

El ministro Severing ha salido esta tarde con dirección al Ruhr, donde estudiará la situación y dictará su fallo, después de un detenido estudio, a fines de esta semana, y el cual, a ser posible, tendrá validez de un año.

Entre los diputados de la minoría socialista del Reichstag hay algunos que desaprueban la forma en que interviene el canciller Muller, el cual no consultó previamente a las autoridades. De todos modos, la mayor parte de dichos diputados aprueban la energía y la responsabilidad con que procedió el canciller al buscar fin a un conflicto que implicaba tan graves daños para la nación

Los establecimientos industriales de dicha zona han sido abiertos de nuevo hoy, y los obreros serán admitidos al trabajo paulatinamente, tal como lo vaya exigiendo la producción, pues en algunos departamentos, como en los altos hornos, se necesitaban hasta catorce días para estar en condiciones de dar su entero rendimiento.

Hasta que el fallo de Severing sea hecho público, continuarán vigentes las condiciones de trabajo que rigieron hasta ahora.

* * *

BERLIN, 3.—Según el servicio de Prensa socialista, tan pronto como el canciller tuvo noticias de la decisión adoptada por los obreros de la industria metalúrgica del Ruhr, se puso al habla con Severing, quien quedó encargado de servir de mediador en el conflicto.

Severing se trasladará hoy al Ruhr, pero no se cree que dicte sentencia en el pleito antes de fin de semana.

Continúa la huelga de Correos en Austria

El Gobierno ha anunciado enérgicas medidas

VIENA, 3.—Los empleados de Correos, Teléfonos y Telégrafos continúan observando la táctica de resistencia pasiva para el cumplimiento de sus deberes en el desempeño de sus respectivos servicios. Esta actitud está causando perjuicios considerables.

El Gobierno ha declarado que si los funcionarios no deponen su actitud obrará con severidad y adoptará enérgicas medidas, encaminadas a conseguir el restablecimiento de la disciplina y la normalidad.

LAS ELECCIONES NORTEAMERICANAS

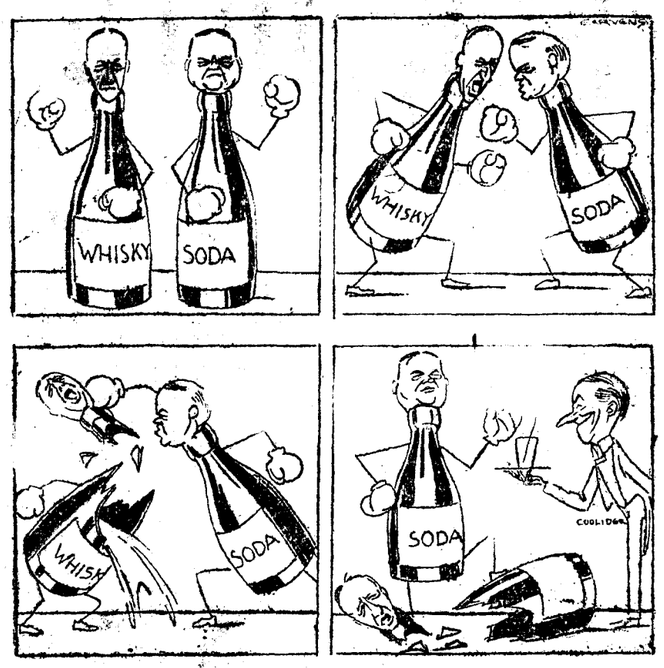

UN "MATCH" DE BOXEO

("Kladderadatsch", Berlín.)

El Supremo confirma la sentencia contra Toral

Un comentario de "L'Osservatore" sobre el veredicto

MEXICO, 2.—El Tribunal Supremo ha confirmado las penas dictadas por el Tribunal de San Angel contra José de León Toral, asesino del general Obregón, y la madre Concepción Acevedo, acusada de complicidad.

ARTICULO DE "L'OSSERVATORE"

(Servicio exclusivo)

ROMA, 3.—"L'Osservatore Romano" comenta la ratificación, por el Tribunal Supremo de Méjico, del veredicto dictado contra la madre Concepción Acevedo y José Toral y afirma que desde mucho antes de la primera condena estaba ya prevista esta confirmación de la más vergonzosa parodia de proceso que la persecución religiosa de Méjico recuerda.

"Si bien es verdad—añade—que el Tribunal Supremo no está compuesto por jurados amenazados de muerte por los esbirros callistas, y si bien los abogados no habían sido obligados por interrupciones de determinados elementos, quedaba siempre en pie la acusación del procurador general, sin pruebas, sin indicios, sin sentido común, pero ordenada, como ordenado estaba el veredicto final.

La arbitraria intervención de Calles desde el primer día de la vista del proceso había señalado ya el final de este tristísimo episodio de la maldad revolucionaria."

El periódico concluye diciendo que el nombre, en adelante desprestigiado, de Nerón, ha sido ya sustituído por el de Calles.—**Daffina.**

Fallo sobre la fortuna del tenor Caruso

TRENTON (Nueva Jersey), 3.—El Tribunal de esta ciudad ha emitido sentencia en méritos a las últimas controversias relativas a la herencia del famoso cantante Enrique Caruso, que aun no había sido otorgada a ninguno de los numerosos reclamantes.

En dicha sentencia, el Tribunal ha atribuído a la hija del divo, Gloria Caruso, la cantidad de unos 20 millones de liras y el resto de la fortuna se ha dividido entre la viuda del eminente tenor y su hermano Juan Caruso, así como entre los dos hijos de éste último.

Gran nevada en el Tirol

INSBRUCK, 3.—Desde el sábado último nieva copiosamente, sin interrupción, en todo el Tirol.

Las avalanchas de nieve han causado daños de consideración, especialmente en las líneas férreas y han interrumpido en diversos puntos las comunicaciones por carretera.

MUEREN CATORCE PERSONAS EN UN ACCIDENTE DE AVIACION EN RIO

Se desplomó un hidroplano que salía a recibir a Santos Dumont

En señal de duelo, son suspendidas las fiestas en honor del inventor brasileño

RIO DE JANEIRO, 3.—Un hidroavión gigante, en el que 14 personas salían a recibir el transatlántico en el que, procedente de Europa, llegaba el inventor brasileño Santos Dumont, se desplomó en la bahía a causa, según parece, de la explosión de uno de los motores. Los 14 tripulantes perecieron ahogados.

Entre ellos se encontraban los profesores Tobias Moscoso, Antonio Moroso, Castro Mais, Fernando Labouriau y Amoroso Costa; el diputado nacional Amaury de Madeira; el redactor del "Jornal do Brazil", Abel Araujo, y señora; Eduardo Vallo, miembro de la Comisión de los Servicios Geográficos del Ejército brasileño; los pilotos Fashen y Enet, un mecánico y un ayudante, y otro diputado cuyo nombre se ignora.

A la llegada al puerto de Santos Dumont, la inmensa multitud que invadía los muelles y que preparaba en honor de aquél una gran recepción, le acogió con un doloroso silencio.

El Gobierno ha decretado un luto nacional. En todos los edificios oficiales y en numerosos de carácter particular ondea la bandera a media asta. En muchas casas hay colgaduras negras.

Han sido suspendidos los exámenes universitarios que se iban a celebrar en estos días, como cuantas fiestas se preparaban en honor de Santos Dumont.

Ocho ocupantes de un auto muertos por un tren

ATENAS, 2.—El expreso de Dedeagatch a Salónica ha arrollado a un automóvil en un paso a nivel, resultando en el accidente ocho muertos y cinco heridos.

PINILLOS Espoz y Mina, 5. El mejor fabricante de camas de metal, sin competencia en clase.

SEÑORAS SOMBREROS FANTASIA
Ultimos modelos 25 por 100 rebaja.
CARRETAS, 14, portal.

CONCHITAS
Las joyas Ilda son el mejor regalo
CARMEN, número 3

NOTAS POLITICAS

La jornada del presidente

El jefe del Gobierno, después de recibir al Rey en la estación del Mediodía, se trasladó a Palacio para despachar con su majestad.

Estuvo también en la Secretaría de Asuntos exteriores, y por la tarde, a primera hora visitó el estudio del pintor señor Alvarez Sotomayor. Después despachó en el palacio de Buenavista con el oficial mayor de la Presidencia y con el jefe de su Secretaría auxiliar.

Hoy, Consejo de ministros

Esta tarde se celebrará en la Presidencia el Consejo que anunciamos oportunamente.

Convenio de arbitraje entre España y Polonia

Se ha firmado el Convenio de Arbitraje y Arreglo judicial entre España y Polonia por el marqués de Estella y el ministro de Polonia, señor Perlowski Es éste el 13 Convenio de esta naturaleza que firma España, pues lleva contratados ya Convenios con diez países europeos y dos americanos.

Además, este Convenio tiene la especial significación de ser el primero que se firma entre España y la nueva República de Polonia.

El marqués de Estella dijo en su discurso protocolario, entre otras cosas, que España tiene la esperanza de que un día se llegue a un Convenio universal, aboliendo la guerra, pero, entretanto, trabaja en la firma de Tratados individuales para demostrar su firme propósito de eliminar la guerra como instrumento de política internacional.

Reformas en Sevilla

En la segunda quincena del próximo mes de enero serán adjudicadas las obras de la dársena de Sevilla.

Por el ministerio de Fomento ha sido aprobado el proyecto de construcción de un paso superior sobre la línea Sevilla-Cádiz, en el sitio conocido por la Enramadilla.

Esta obra estará terminada para la Exposición.

También va a ser desviada la vía del muelle de la capital andaluza por la parte alta de la corta de Tablada hasta una nueva estación de clasificación de mercancías, que se va a construir entre Sevilla y los Merinales. Asimismo van a ser reanudadas las obras del puente de San Telmo con la rasante baja.

La cruz de Alfonso XII para Lucrecia Bori

Según nuestras noticias, va a proponerse a su majestad el Rey la concesión de la gran cruz de Alfonso XII para la artista española Lucrecia Bori, que intervino en la función de gala del Metropolitano de Nueva York a beneficio de la Ciudad Universitaria y cedió íntegramente su sueldo para sumarlo a la recaudación, que ascendió a 310.000 pesetas.

La propuesta se hará probablemente hoy, incluída en el croquis con otros nombres de personas indicadas para la misma distinción.

La revisión arancelaria

El Consejo de la Economía Nacional ha celebrado su reunión plenaria para entender en el proyecto de reforma arancelaria formulado por la sección primera del Consejo como ponencia previa para conocimiento de éste y del Gobierno.

Presidió la reunión el ministro de Economía Nacional, quien saludó a todos los vocales presentes, enalteciendo la labor patriótica realizada y la rapidez con que se ha desenvuelto este proyecto previo de Arancel.

Se excusó de explicar los motivos y aplazamiento de la revisión arancelaria, por estar claramente expuestos en el real decreto que lo ha determinado, estimando, sin embargo, hacer algunas consideraciones acerca de las acumulaciones que se producen en especulación anormal siempre que se realizan revisiones arancelarias, añadiendo que su excesiva publicidad, comunicada por elementos interesados a diferentes sectores del interior y del exterior de España, era propicia a esas especulaciones, olvidándose los que tan fácilmente las acogían que la ponencia previa de la sección estaba sujeta a la revisión del pleno del Consejo y a la del Gobierno en último extremo, no pudiéndose tomar sus propuestas como materia definitiva para el futuro Arancel.

Consideró también conveniente que el régimen de asesoramientos del Consejo se debía producir por clases arancelarias para el examen genérico del pleno, considerando más oportuno un nutrido núcleo de asesores que un excesivo número de vocales, y terminó manifestando que en su día estudiará personalmente, y para elevarla al Gobierno, la labor realizada, asesorándose de aquellos elementos que juzgue apropiados al caso.

Hicieron uso de la palabra a continuación los señores Flores de Lemus, Sert, Matesanz, Crespo y marqués de la Frontera para manifestar los criterios sustentados ante la sección arancelaria y los suyos propios en la función pública, en la industria, en la agricultura y en el comercio, así como el último de los citados oradores, para señalar la intensa y culta labor desarrollada por el personal de la secretaría de la sección en los estudios y propuestas realizados.

El ministro se retiró del local, continuando la sesión bajo la presidencia del señor Castedo, quien hizo un breve resumen de la labor económica del Gobierno en materia arancelaria y de defensa de la producción a partir del año 1924, necesariamente preparatoria para la actual reforma arancelaria, citando las disposiciones dictadas al efecto en defensa de la producción cerealista, vitivinícola, olivarera, etc. etc., en relación con la agricultura, así como la correspondiente al interés industrial, especialmente por los decretos de los años 26 y 27, que afectaron principalmente a las industrial textil y siderúrgica, así como el plan desarrollado por el Gobierno en la revisión de los Convenios comerciales con tarifas consolidadas.

A continuación manifestó que si algún vocal deseaba hacer uso de la palabra para tratar del régimen arancelario con carácter general podía hacerlo desde luego, y en vista de que ningún señor vocal pedía la palabra al efecto, terminó manifestando que, debidamente autorizado para ello, podía declarar, recogiendo diversas manifestaciones de los oradores y vocales del Consejo, que para el año próximo, y en la fecha oportuna, entendería el pleno en la reforma arancelaria general para elevar sus propuestas a conocimiento y resolución definitiva del Gobierno.

Se levantó la reunión a la una.

Los presupuestos en la Asamblea

El presidente de la Asamblea, señor Yanguas, manifestó ayer a los periodistas que suman ya 20 los asambleístas que han pedido la palabra para tratar de los presupuestos en los próximos plenos.

Añadió que había dirigido a todos una circular en sentido de saber quiénes deseaban hacer uso de la palabra y que el plazo de contestación terminaba el día 6. Con los datos que de ello resulten podrá el presidente, de acuerdo con el Gobierno, fijar el orden y número de plenos.

Aunque todavía no se ha acordado cuándo tendrán comienzo, es casi seguro que sea el día 10.

Reorganización minera

Ayer mañana, bajo la presidencia del director general de Minas, se reunieron en la sala de Juntas de la Escuela de Ingenieros de Minas los jefes de los distritos mineros de España, con objeto de fijar las bases para la redacción de una nueva legislación minera, que comprenda especialmente los servicios provinciales.

Con el señor Fuentes Pila tomaron asiento en la presidencia el señor Sáenz Santamaría, en representación del Consejo de Minería, y los señores Peña, Gómez Rojas y Ruiz Valiente, jefes de sección, y estuvieron presentes al acto los señores Labarta, Hernanz, Cerezo, conde de San Jorge, La Rosa, Ariza, Aguirre, Iznardi, Pérez Sánchez, Arrojo, Aldecoa, Alonso, Tolentino, González Nicolás, García Ros, Borreguero y Pérez Forniers, y actuó de secretario el ingeniero de Minas señor Morales de las Pomas.

El jefe del distrito de Valencia, señor García Ros, expuso un amplio programa de reorganización, que fué aceptado, y se designó una ponencia, integrada por el señor García Ros y los señores La Rosa y Ariza, cuya ponencia redactará en el plazo más breve posible las bases que han de someterse a la aprobación del Gobierno.

El ministerio de Economía Nacional

Ayer se instaló en el edificio de la glorieta de Atocha el ministerio de Economía Nacional, despachando por la mañana en el nuevo departamento el conde de los Andes.

Sin embargo, por no estar aún arregladas ni en condiciones todas las dependencias que ha de ocupar en el citado edificio, hasta dentro de unos días no quedará efectuado el traslado completo.

Unión Patriótica Femenina

ORENSE, 3.—Se ha constituído la Agrupación Femenina de Unión Patriótica. Fueron nombradas presidenta y secretaria, respectivamente, doña Camila Alvarez de Seara y doña Blanca Calvo.

LA MUJER DEL DENTISTA.—La doncella lleva ya un año en casa. Yo creo que debíamos hacerla algún regalo por Pascua.

EL DENTISTA.—¡Bueno!... Dile que la sacaré gratis una muela.

("The Passing Show", Londres.)

EL PROVINCIANO (al llegar al hotel en que va a hospedarse).—Me parece algo pequeña esa habitación.

EL BOTONES.—Pase el señor; es el ascensor.

("The Humorist", Londres.)

—Oiga, camarero; este plato está muy húmedo.

—Perdone usted, señor; es la sopa.

("Lustige Kolner Zeitung", Cologne.)

LA ESPOSA.—¿Crees que he puesto demasiada sal en la sopa, rico?

EL MARIDO.—No, nada de eso, encanto...; si acaso, poca sopa para la sal...

("The Passing Show", Londres.)

INFORMACION GENERAL DE PROVINCIAS

El embajador norteamericano en Sevilla. Roban la caja municipal de Malpartida de Cáceres. Banquete a un escultor en Palencia. En el descarrilamiento de Fuente la Higuera hubo dos muertos y cuatro heridos.

DOS AÑOS PARA LAS REFORMAS URBANAS DE HUESCA

Dimite el Ayuntamiento de Almería

ALMERIA, 3.—En la sesión celebrada esta tarde por el pleno municipal se dió cuenta de las dimisiones presentadas por el alcalde y los tenientes de alcalde que componen la Comisión permanente. Inmediatamente dimitieron todos los concejales.

Hoy regresó de Madrid el presidente de la Unión Patriótica, señor Callejón.

Doble agresión por una herencia

BADAJOZ, 3.—Por una herencia cuestionaron en Monterrubio de la Serena Pedro Martín Sinojas y Emilia Mratín, discusión en la que intervino el marido de ésta, Ernesto Castillo del Pozo. Pedro agredió a su hermana y al cuñado, a los que produjo heridas en el pecho, de carácter gravísimo. El agresor ingresó en la cárcel del partido de Castuera.

Mejoras ferroviarias durante las Exposiciones

BARCELONA, 3.—Se ha facilitado a la Prensa una extensa nota sobre las mejoras de las comunicaciones ferroviarias durante la Exposición de Montjuich, que empieza en mayo. Se establecerá un tren de lujo que enlazará con Sevilla por el litoral, línea Valencia, sin necesidad de pasar por Madrid. Esta combinación permitirá a los numerosos turistas que vengan, con motivo de los dos certámenes, recorrer gran parte del territorio español, y hacer una excursión deliciosa por los bellos panoramas que pasarán ante su vista. Se podrá regresar desde Sevilla a Barcelona por Madrid. También se hará una combinación de trenes entre Barcelona, Madrid y París. El expreso de Francia, de noche, enlazará con el de Madrid y será duplicado. Uno llevará primera y tercera clase, y el segundo saldrá de Barcelona a las diez de la noche para llegar a Madrid a las nueve de la mañana. Este tren será de lujo, con coches-cama y de primera, como el de Barcelona-Sevilla, que llevará coches de igual clase.

También se organizarán combinaciones con los trenes de París, Ginebra, etcétera, que permitan la mayor afluencia de extranjeros a las Exposiciones de Barcelona y Sevilla.

El padre Algué mejora

BARCELONA, 3.—Las noticias que llegan del estado de salud del padre Algué son optimistas. Aunque, desde luego, no ha pasado la gravedad, se tienen fundadas esperanzas en que el padre Algué logrará vencer la enfermedad.

—En la Exposición organizada por la Junta del Arte Litúrgico, desarrolló su conferencia el presbítero don Manuel Trems, que trató acerca de "La indumentaria litúrgica". Dijo, en síntesis, que la indumentaria litúrgica debe estar conforme con las normas de la Iglesia y las normas del arte.

Los temblores de tierra

BARCELONA, 3.—El Observatorio Fabra ha dicho que no hay por qué temer a los terremotos y temblores de tierra, ya que, por ahora, Barcelona no debe sentir la más pequeña alarma. El Observatorio ha facilitado esta nota en vista de los rumores que circulaban con motivo de los últimos terremotos y temblores ocurridos en el extranjero.

—En Capitanía general manifestaron que mañana será firmada la escritura acordada por parte de la Junta mixta de urbanización y acuartelamiento del edificio que actualmente ocupa en la plaza de Cataluña el Círculo del Ejército y la Armada, el cual, en lo sucesivo, se denominará Centro Cultural del Ejército y de la Armada. En el edificio se levantarán varios pisos, con arreglo a los requisitos ordenados por el Ayuntamiento.

El precio de los forrajes

BARCELONA, 3.—El gobernador civil ha facilitado hoy una nota de la Junta provincial de Abastos acerca del precio de la alfalfa. La Junta, que había recibido diversas quejas, realizó una información, que se extendió a Lérida, acerca de los transportes, precio y consumo de los forrajes, información que elevó a la superioridad, pues las quejas se demostró eran justificadas. Añade que no ha tenido intervención en las concesiones que se dicen hechas a varios ganaderos y comerciantes.

—Se ha impuesto una multa al Quiosco Parisién de la Rambla, por exponer al público completamente abiertas, varias revistas de París. La denuncia fué hecha por la Liga contra la pública inmoralidad.

—El gobernador ha dictado severas órdenes para que se persiga la excesiva velocidad de los "autos" por el interior de la población. Por esta causa se han impuesto bastantes multas de 50 pesetas.

Roban una Caja municipal

CACERES, 3.—Durante la pasada noche fué robada la caja del Ayuntamiento de Malpartida de Cáceres. Los ladrones se llevaron una importante cantidad en billetes de Banco, que aún no ha podido ser precisada y dejaron 400 pesetas en plata y calderilla.

Las pesquisas realizadas por la Guardia civil han resultado hasta ahora infructuosas.

Préstamos para caminos y escuelas

CACERES, 3. — La Caja Extremeña de Previsión Social ha concedido préstamos a los Ayuntamientos de Cañamero, Deleitosa, Zorita, Pozuelo de Zarzón, Torrecilla de la Tiesa y Garcias, con destino a caminos vecinales y construcción de escuelas.

Asamblea final pro ferrocarril La Roda-Molina-Calatayud

CALATAYUD, 3.—La campaña pro ferrocarril La Roda-Molina-Calatayud ha culminado en una Asamblea final celebrada ayer en esta población.

Con los iniciadores de la idea, señores Gosálvez y Araúz, llegaron de Madrid el autor del proyecto señor López Franco, el alcalde de La Roda y don Ramualdo de Toledo. En la Asamblea estuvieron representados todos los pueblos interesados por el ferrocarril, las Diputaciones de Zaragoza, Cuenca, Guadalajara y Albacete, y numeros Ayuntamientos. Presidió el gobernador de Zaragoza, general Cantón Salazar, con el señor Bardají, alcalde de Calatayud, quien primeramente hizo uso de la palabra. Hablaron luego los representantes de la Diputación de Zaragoza y del Ayuntamiento de La Roda, el ingeniero señor López Franco y el señor Araúz. Todos ellos fueron acogidos con entusiasmo por los casi 2.000 espectadores que llenaban el Teatro Principal, y entre los cuales se hacía notar la presencia de algunas señoras y señoritas.

Cerró los discursos el gobernador, con breves palabras de adhesión. Terminado el acto, se sirvió un banquete de 100 cubiertos en el salón de actos del Ayuntamiento.

En las conclusiones acordadas se promete presentar al Gobierno muy en breve, el proyecto detallado. Algunos pueblos aportarían a la construcción los terrenos necesarios sitos en su término municipal, las primeras materias y hasta los jornales.

Con motivo de esta Asamblea de clausura, el alcalde cursó telegramas al Rey, al presidente del Consejo Superior Ferroviario, a los ministros de Fomento y Economía y a la Prensa.

Catorce niños lesionados en un vuelco

GRANADA, 3.—Un autobús de Granada que conducía a varios niños alumnos de las Escuelas del Ave María de esta capital, que iban a asistir a la entrada solemne del Obispo de Guadix, al subir la cuesta del pueblo de Diezma, se fué a la cuneta al desviar el chofer el coche por no chocar con una caballería que se interpuso en el camino. Resultaron heridos 14 niños, uno de ellos, de gravedad y los demás leves. Los doctores Garrido, rector de la Universidad, y Escribano, operaron al primero, que fué trasladado al Hospital de Guadix.

Fallecimiento en Granada

GRANADA, 3.—Ha fallecido don Juan Echevarría Alvarez, ex diputado a Cortes y provincial, ex concejal y fundador del "Noticiero Granadino".

Dimisión del gobernador de Huelva

HUELVA, 3.—Un periódico local publica una nota oficiosa del gobernador civil don José Salas Vaca, en que éste anuncia su dimisión, habiendo la superioridad accedido a sus reiterados requerimientos.

Reformas urbanas en Huesca

HUESCA, 3.—El pleno del Ayuntamiento acordó la adjudicación definitiva de las obras de ejecución de los grandes proyectos municipales al arquitecto don Ramón de Caso, nombrando director técnico al arquitecto municipal y asesor al ingeniero don Santos Coarasa. Las obras comenzarán dentro de breves días y han de terminar en el plazo de dos años. La noticia causó excelente impresión en la ciudad.

—Un automóvil de la matrícula de Huesca ocupado por el conductor Edmundo Herrero Martínez, un hijo suyo de trece años, el capellán de la Casa de Misericordia don José Jordán; el comerciante don Fructuoso Mayoral y un hijo de éste, al llegar al kilómetro seis de la carretera de Huesca a Barbastro, por evitar el atropello de un individuo que iba por la carretera, se lanzó hacia la cuneta, donde dió una vuelta de campana. El conductor quedó muerto en el acto y los demás viajeros heridos de gravedad.

—En la carretera de Jaca a Sangüesa, fué atropellado por un "auto" que se dió a la fuga José Anaya Iñiguez, que sufre la fractura de la pierna derecha.

—En la oficina de la Hidroeléctrica de Salinas se declaró un incendio, que produjo daños valorados en 4.000 duros.

Actos misionales en Lérida

LERIDA, 3.—Continúan los actos organizados por la Unión Misional en honor de San Francisco Javier. El padre Elizondo pronunció su segunda conferencia en el local de la Liga Católica, auxiliado de proyecciones. Relató, ante numeroso auditorio, las penalidades de los misioneros y su vida de sacrificios. De sus interesantes manifestaciones se demuestra que en Europa existe mayor número de paganos que de católicos, en una proporción de 58 por 42 católicos por 100. En América supera el número católicos y en Asia, de cada 100 personas, hay sólo tres católicos, datos que evidencian que existe el problema de las misiones. Ayer se celebró, en la iglesia de San Juan, una fiesta, en la que predicó el mismo padre y presidió la procesión el Prelado.

—La Comisión provincial de la Diputación ha acordado la extinción de la Deuda creada en 1916 y recoger los títulos en circulación a partir del 10 de enero próximo.

Anciana muerta por un tren

MALAGA, 3.—Un tren suburbano arrolló en las proximidades de Vélez-Málaga a la anciana Remedios Moyano Lozano, lavandera, que intentó atravesar la vía. Murió en el acto. La infeliz padecía de sordera.

Regreso de una Comisión

OVIEDO, 3.—Ha regresado la Comisión que, presidida por el alcalde don Manuel Gutiérrez, fué a Madrid para gestionar diversos asuntos. El alcalde ha manifestado que gestionó la rápida construcción del Instituto, para el que el Estado consigna 250.000 pesetas en el actual presupuesto; la subvención se mantendrá en años sucesivos, aparte de la cooperación provincial y municipal.

Prometió el ministro, en cuanto a escuelas, 10.000 pesetas por grado hasta completar los suficientes para una matrícula de 1.500 niños. Solicitaron 20.000 pesetas para restaurar el templo de Nuestra Señora del Naranco, monumento nacional.

También se han gestionado de Hacienda facilidades para redactar un gran presupuesto de cultura, y de Fomento, el ensanche de algunas calles y pavimentación de varias carreteras, entre ellas, la de Villalba a Oviedo.

La Unión de Municipios convocará, a propuesta del ovetense, una Asamblea de grandes Municipios, para tratar de la eficacia del cobro de contribuciones a las Empresas de seguros.

Banquete a un escultor

PALENCIA, 3.—Ayer se celebró un banquete en honor del escultor local, Braulio Moro, para festejar su triunfo como autor del proyecto del monumento a la República de Cuba y al general Machado. Presidieron con el festejado el secretario de la Embajada de Cuba, señor Martínez de León; el representante del Comité del monumento, señor F. Cadillanos y otras personalidades.

Se brindó por el porvenir de España y de Cuba.

Los Estudiantes Católicos de Mallorca

PALMA DE MALLORCA, 3.—Los estudiantes católicos que recientemente tomaron el acuerdo de nombrar Patrono al Beato Ramón Llul celebraron ayer una excursión al santuario del monte Banomas. Oyeron una misa solemne y al mediodía en la Hospedería del convento de franciscanos se verificó un banquete, que presidieron los padres Amer y Quetglas, y el Consiliario doctor Zaforteza. Más tarde hubo una velada literaria.

—Procedente de Alicante ha llegado la Orquesta de Cámara que dará tres conciertos en el Teatro Principal.

La Reina y las Infantas a Madrid

SAN SEBASTIAN, 3.—En el sudexpreso pasaron con dirección a Madrid la Reina Victoria y las infantas doña Beatriz y doña Cristina, acompañadas de la duquesa de San Carlos y del marqués de Bendaña. El señor Quiñones de León les acompañó algún trecho desde París.

El gobernador recibió a las augustas personas en la frontera y aquí fueron cumplimentadas por el capitán general, autoridades, Comisiones militares y algunas damas. La Reina se asomó a la ventanilla y pidió detalles de los recientes temporales. Luego dedicó un recuerdo al jardinero mayor de Miramar, fallecido recientemente, y encargó al administrador de Palacio que diera su pésame a la familia.

En el mes próximo es probable que venga la reina Cristina.

—El capitán general regresará mañana a Burgos, después de asistir a la misa que se celebrará con motivo de la fiesta de Santa Bárbara, Patrona de los artilleros.

El Patronato de la Habitación

SEVILLA, 3.—Celebró reunión el Patronato de la Habitación y acordó ceder los terrenos para la construcción de casas económicas en la parte denominada El Cuarto. También resolvió habilitar los medios para que desaparezcan las barriadas de chozas que existen en diversos lugares y pedir últimamente el aval para concertar un empréstito de 10 millones de pesetas con diversas entidades a fin de aplicarlos al fomento de la construcción de casas baratas.

El embajador norteamericano en Sevilla

SEVILLA, 3.—Después de haber visitado las obras del pabellón de su país y todo el recinto del certamen, el embajador de los Estados Unidos, mister Hammond, estuvo en las ruinas de Itálica, y al regresar por la tarde a Sevilla se verificó una recepción en el hotel donde se hospeda, a la que concurrieron las personas más salientes de la colonia norteamericana.

El embajador manifestó que por tener que salir esta noche para Madrid no podía conferenciar con el director de la Exposición, que llegará mañana en el expreso. Agregó que el próximo domingo marchará a Norteamérica para pasar allí las Navidades, proponiéndose regresar a España a mediados del mes de febrero. Estará en Sevilla durante el período inaugural del certamen y mientras se celebre la semana de su país. Uno de los periodistas le preguntó qué diferencias advertía entre las Exposiciones de Barcelona y Sevilla. Contestó el embajador que la Exposición de Barcelona da la sensación de una cosa fuerte, grande, dinámica, mientras la de Sevilla tiene el encanto del arte y la maravilla de una estética incomparable.

Con respecto al estado en que ha encontrado las obras, manifestó que tiene la seguridad de que estarán terminadas en momento oportuno.

—Cuidaremos mucho—dijo—los aspectos que puedan interesar a España y sobre asuntos españoles. Tenemos en preparación más de mil películas, que serán exhibidas en los pabellones norteamericanos durante la Exposición.

Por último, dijo que esta tarde había estado en el estudio del pintor Alfonso Grosso, donde admiró sus obras últimas, entre las que figuran la del Rey y la del presidente del Consejo de ministros.

Esta noche, en el expreso de las nueve y cinco, regresó mister Hammond a Madrid, acompañado de su esposa. Fué despedido por todas las autoridades y miembros de la colonia.

El Congreso de Acción Católica

VALENCIA, 3.—En Alcira, Alboraya y Mellana se celebraron diversos actos de propaganda para preparar el Congreso de la Acción Católica. Al de Alcira asistió el Arzobispo de Valencia. Hablaron los señores Puchades, Barrachina, Coller y el padre Tarré, S. J. En Alboraya tomaron parte el doctor Cervera, don Francisco Calatayud, marqués de Villagracia, y en Mellana, los señores Simo Atart, Guardiola y Ronilla. En todos reinó el mayor entusiasmo.

El descarrilamiento de Fuente la Higuera

VALENCIA, 3.—En el accidente ferroviario de Fuente la Higuera resultaron muertos el mozo suplementario, vecino de Carcagente, Antonio Palomares, y el guardafreno Bautista Cucarella. Los heridos son Emilio Moscardó, factor del tren; Francisco Molina, mozo suplementario de Játiba Joaquín Aliaga, mozo suplementario de Valencia, y Antonio Tárrega, mozo de Almanca. El cadáver de Palomares quedó con la cabeza separada del tronco. Desde Valencia salió un tren con material y personal sanitarios y dos brigadas de obreros para dejar expedita la vía. Los trenes llegaron con cuatro horas de retraso, por tener que transbordar los viajeros. A las dos de la madrugada del domingo quedó la vía libre y restablecido el servicio de trenes.

En Fuente la Higuera se celebró el entierro de las víctimas. Constituyó una imponente manifestación de duelo, que fué presidida por las autoridades.

El régimen corporativo en Valencia

VALENCIA, 3.—El domingo se celebró el segundo niversario de la instauración del régimen corporativo. Para asistir a los actos llegó el señor Zancada, a quien se obsequió con un banquete. Ofreció el almuerzo el señor Serrán y en nombre de los secretarios de los Comités paritarios habló el señor Escandel, socialista, que elogió la labor del Gobierno y afirmó que las pistolas sindicalistas dejaron de funcionar el día que se publicó el real decreto sobre organización corporativa. Le replicó el señor Reig, quien manifestó que las pistolas dejaron de funcionar el 13 de septiembre de 1923; que las obras de los Comités paritarios respondía al mejor espíritu, pero que pueden perfeccionarse. Luego hablaron los señores De Benito y Zancada.

En el paraninfo de la Universidad dió una conferencia el señor Zancada, a quien presentó don Julio Colomer. Está en el alma del pueblo español—dijo—la solución de conflictos mediantes arbitrajes. Alude a la legislación española sobre el particular. Dice que en la reforma del régimen corporativo que se anuncia no se mermarán atribuciones a los Comités paritarios, si bien se fortalecerá cuanto se pueda la autoridad de las corporaciones.

Mitin sanitario en Zamora

ZAMORA, 3.—Bajo la presidencia del director general de Sanidad se celebró ayer, en el teatro Principal, un mitin sanitario, en que hablaron médicos, farmacéuticos, veterinarios, el inspector provincial de Sanidad, el inspector general, doctor Becares; el gobernador civil y el director general. El acto revistió gran importancia, causando gran sensación las cifras expuestas por el doctor Horcada.

Antes del acto se inauguró el Dispensario Antituberculoso, con asistencia de las autoridades y entidades y después se verificó un banquete, al que asistieron 150 comensales. Los doctores Horcada y Becares salieron por la tarde en automóvil para Madrid.

Una muchacha apuñalada

ZARAGOZA, 3.—En la calle del Coso, esquina a la de Alfonso, Francisco Cacho, de veinticuatro años, chofer de oficio y que llegó el sábado de Madrid, con un cuchillo produjo dos heridas de gravedad a Silvina de Val, natural de Valladolid y actualmente camarera en el Hotel Europa. Ambos habían sido novios, y al negarse la muchacha a reanudar las relaciones, el Francisco la asestó dos puñaladas.

—El Ayuntamiento en corporación ha cumplimentado al nuevo capitán general, señor Fernández Heredia. Este les devolverá la visita mañana.

—El Ayuntamiento, en la sesión de hoy, tomó en consideración la solicitud del Ateneo de Zaragoza y ha nombrado hijos adoptivos de esta ciudad los hermanos Alvarez Quintero. También les ha concedido la medalla de oro de la ciudad.

—En el pueblo de Aranda de Moncayo se encontraban reunidos Luis Jiménez, de diez y seis años de edad; Joaquín Pérez, de trece, y tres hermanos de este último. El primero cogió una escopeta que creía descargada y cuando simulaba que apuntaba a Joaquín se disparó y produjo a éste heridas de consideración en el costado derecho.

FIGURAS DE ACTUALIDAD

El doctor Terradas, que ha sido nombrado profesor de la cátedra de "Ecuaciones diferenciales", del nuevo plan universitario en la Central

Pocas personalidades docentes han obtenido en España el honor de estas cátedras, a las que se llega sin concursos y oposiciones, sino por nombramiento dirceto del Gobierno previo informe de la Facultad correspondiente y de las Academias literarias y científicas. Tal ha ocurrido solamente a la condesa de Pardo Bazán y a los señores Echegaray, Obermaier y Sehuda. El señor Terradas es de los sabios españoles más universalmente conocidos en el campo de la ingeniería y de las ciencias exactas y físicas. Ingeniero industrial y de Caminos, doctor en Física y en Exactas, catedrático por oposición primero en Barcelona y luego en Zaragoza, reputadísimo autor de numerosos trabajos científicos, llega también a esta justísima designación, en la que pondrá toda su actividad infatigable de investigador científico y su copiosa y sólida cultura.

DE MARRUECOS

EL ALTO COMISARIO EN ALCAZARQUIVIR

Nota oficiosa.—"El día primero de diciembre corriente se trasladó el alto comisario de Larache a Alcazarquivir, siendo saludado en el camino por la población en masa de las cabilas de Jolot y Jolot Tilig, a las que el gran visir exhortó en nombre de nuestra primera autoridad, como viene haciéndolo en todas las poblaciones indígenas, a seguir el camino de laboriosidad y de adhesión al Majzén, de que vienen dando tan inequívocas pruebas. En este acto se hallaban presentes el coronel Loustalot, del Ejército francés, que acompañado de tres jefes y oficiales del mismo representando al residente general, señor Steeg, acudieron a saludar al alto comisario, con el que tuvieron ocasión de cambiar impresiones sobre las medidas adoptadas en las regiones fronterizas de ambas zonas que hacen, si cabe, más íntimo el enlace de los interventores de ambas jurisdicciones en la labor de protectorado que se viene realizando en favor de los indígenas.

También visitó los importantes trabajos de conducción de aguas para el abastecimiento de Alcazarquivir, el aerodromo de Bu Amara, la yeguada militar y las fincas La Sfia y Malal Tayeb.

En Alcazarquivir, donde fué objeto de una cariñosa acogida, revistó las tropas de la guarnición, que halló en perfecto estado, verificándose seguidamente una recepción de todo el elemento civil y militar. Examinó durante el resto del día en dicha población los servicios de comunicaciones, sanitarios y de enseñanza.

El día 2 continuó su viaje a las cabilas de Sumata, Ahl Serif, Beni Issef y Beni Scar, que acudieron en masa a saludarle, teniendo ocasión de anticipar la entrega de los préstamos que los pósitos efectúan para la siembra próxima. Comprobó con este motivo el aumento incesante del terreno que se dedica a la siembra, así como la prosperidad de la ganadería indígena que la paz ha traído, señalándose un creciente bienestar entre los indígenas.

Visitó, por último, el puente permanente de 150 metros de longitud que los ingenieros militares han construído en dos meses y que ha permitido asegurar el acceso de Mexerah a Tanacob y Xauer."

El Obispo de Guadix entra en su diócesis

La población tributó al doctor Medina Olmos un entusiasta recibimiento

El Prelado inaugura un puente en la carretera de Murcia a Granada

GRANADA, 3.—En las primeras horas de la mañna de hoy marchó a Guadix, para hacer su entrada oficial en aquella diócesis, el nuevo Prelado, doctor don Manuel Medina Olmos, que fué anteriormente Obispo auxiliar de la Archidiócesis de Granada. Acompañaban al Obispo las autoridades de Granada, Comisiones de la Diputación provincial y Ayuntamiento, rector de la Universidad y representaciones de Centros y entidades de esta capital. Al llegar a Diezma, primer pueblo de la diócesis de Guadix fué recibido por las autoridades de esta ciudad, Cabildo Catedral y el vecindario, que le hizo un gran recibimiento. Seguidamente se organizó la comitiva oficial, siguiendo el viaje a Guadix. En todos los pueblos del trayecto, el Prelado fué saludado por los vecindarios respectivos, con grandes muestras de afecto. Antes de entrar en Guadix, el doctor Medina Olmos bendijo el puente construído en la Rambla de Paulenca, en la carretera de Murcia a Granada, y fué el primero que pasó por el puente.

A la entrada de Guadix esperaban las restantes autoridades y todo el vecindario. Treinta y seis niños de la ciudad, vestidos con los típicos trajes del pueblo, hicieron entrega al Prelado de hermosos ramos de flores. La ciudad estaba engalanada profusamente con colgaduras, arcos de triunfo y un artístico templete de tejas, con un macizo de flores, en el que figuraba el escudo de Granada, y bajo los cuales pasó la comitiva. En el momento de la entrada se dispararon 10.000 cohetes por los vecinos de Lanteira, pueblo natal del Prelado. Rodeado de todo el vecindario y, entre gran entusiasmo, el doctor Medina se trasladó con la comitiva a la Plaza de la Constitución, en la que, sobre un tablado, dió la bendición al pueblo accitano.

Después se trasladó a la Catedral, donde a la puerta le aguardaba el Cabildo. Entró en el templo bajo palio, y tras las preces de ritual y cantarse un Tedéum, el Prelado subió al púlpito pronunciando una elocuente plática, en la que agradeció el recibimiento hecho por la ciudad, y pidió la ayuda de los diocesanos para su difícil labor en el desempeño del cargo. Luego descendió al panteón de San Torcuato, Patron de la ciudad, ante el que oró breves momentos.

Al mediodía se celebró en el Seminario un banquete, al que asistieron todas las autoridades locales y provinciales, y el rector del Colegio de Bolonia, don Manuel Carrasco. Se pronunciaron al final elocuentes discursos de elogio al Prelado.

Un ex capitán perseguido a tiros por Oporto

Se había evadido de las colonias, donde estaba deportado

LISBOA, 3.—La Policía de Oporto ha descubierto al capitán Alfredo Chaves, político deportado a las colonias y evadido de ellas, que se hallaba actualmente refugiado en una casa particular. Durante la detención, que fué muy accidentada, fué herido a tiros por la Policía un amigo de Chaves, llamado Carvalho. También fué detenido el dueño de la casa donde Chaves halló refugio.

Tres carbonizados en un accidente automovilista

El coche chocó con un tren, que le arrastró un kilómetro

Las víctimas son el empresario de teatros señor Méndez Laserna, don Gonzalo Amilis y el conductor, Rigoberto Rubio

LUGO, 3.—En un accidente automovilista ourrido ayer han perecido carbonizados el señor Méndez Laserna, arrendatario del "cine" Madrid, que había establecido en la capital y en provincias diversos negocios de espectáculos; don Gonzalo Amilis, gerente de una casa de películas, y el conductor, Rigoberto Rubio.

La desgracia ocurrió cerca del balneario de Guitiriz, a unos 42 kilómetros de Lugo y a cinco de Betanzos. El automóvil, de la matrícula de Madrid, fué arrollado en un paso de nivel de la línea Madrid, Coruña, y arrastrado un kilómetro, hasta que el maquinista de la locomotora se dió cuenta del accidente al ver las llamas del coche, en el que se había inflamado el depósito de gasolina. En los primeros momentos, luego de sofocar el incendio, sólo pudo identificarse al señor Méndez Laserna.

Se encontraron varios documentos y dinero, que se salvaron casualmente de las llamas. El suceso debió ocurrir hacia las diez de la mañana.

Se personó el Juzgado de Villalba, que ordenó la detención de la guardesa María Vázquez por abandono de servicio. Esta era la segunda guardia que prestaba. Al lugar del accidente se trasladaron muchas personas.

Los cadáveres serán hoy trasladados a esta ciudad, donde recibirán sepultura.

Se cree que el señor Méndez Laserna se trasladaba de Lugo a Gijón, ya que en ambas ciudades explotaba teatros. Era tesorero de la Sociedad de Empresarios de Espectáculos y vocal del Comité paritario de espectáculos.

Se espera la llegada del representante en Madrid del señor Méndez Laserna, don Evelio Gardiazábal, que se unirá en Venta de Baños a los familiares del primero, residentes en Zaragoza, para continuar juntos el viaje a Lugo.

* * *

Don Antonio Méndez de Laserna tenía aproximadamente cuarenta y cinco años. Nació en Zaragoza, cursó los estudios de perito electricista y fué propietario de una central eléctrica de un pueblo cercano a la capital. Instalando el cinematógrafo en el teatro de ese pueblo, que después explotó por su cuenta, comprendió el ancho campo que se ofrecía a su actividad extraordinaria.

Después de varias empresas de poca importancia, tomó el teatro Royalty, de Vigo, con tan buena fortuna, que le permitió explotar también el Tamberlick, de la misma población. Hombre de especialísimas dotes organizadoras, dió extensión enorme a sus negocios teatrales: en la temporada anterior tuvo en Madrid los teatros de Novedades, Princesa, Pavón y Cine Madrid; en provincias tenía el Bretón, de Salamanca; García Barlou, de Vigo; Dindurra y Toreno, de Oviedo; Dindurra y Robledo, de Gijón; Iris, de Avilés; Las Artes, de Lugo; Renacimiento, de El Ferrol, y Linares Rivas, de Coruña.

Sus dotes de organizador eran tales, que se citan como modelo sus oficinas centrales del Cine Madrid, donde por procedimientos imaginados por él, tenía siempre a la vista la marcha de cada teatro hasta en los más nimios detalles.

Don Gonzalo Canalis, muerto también en el accidente, era amigo de la niñez del señor Méndez Laserna; varias veces le había invitado éste para que le acompañara en sus viajes y siempre alguna circunstancia lo impedía, tanto que ya era tema de broma entre ellos: esta era la primera vez que lograban ir juntos y esto había llenado de alegría a ambos amigos.

Un palacio de Amanullah quemado por los rebeldes

DJAVAR, 3.—Las tribus rebeldes montañosas del Alghanistán han prendido fuego al Palacio Real de Jalalabad, que además de su magnífico mobiliario, contenía valiosísimos objetos que fueron adquiridos por el Soberano Amanullah en el curso de su último viaje a Europa.

LA "GACETA"

SUMARIO DEL DIA 4

Presidencia.—Decreto-ley disponiendo la ocupación de los terrenos que se indican para el emplazamiento, construcción y servicios de la Ciudad Universitaria; autorizando al director general de Acción Social y Emigración para que, en nombre del Estado, renuncie a los eventuales derechos que éste pudiese ostentar sobre el Coto redondo de Villaverde de Sandoval (provincia de León).

Justicia.—Disponiendo sea amortizada una plaza de oficial del Cuerpo de Prisiones, y que con su dotación se nombren dos guardianes de Prisiones; nombrando guardianes de Prisiones a don Antonio Nogales Murillo y a don Juan Navarro Ayala.

Marina.—Disponiendo quede constituído el Tribunal para juzgar los ejercicios en los exámenes para capitanes y pilotos de la Marina mercante.

Hacienda.—Haciendo algunas aclaraciones respecto a si los Ayuntamientos u organismos similares pueden elevar las exacciones sobre el consumo de gasolina; resolviendo expediente del Ayuntamiento de Robledillo de la Vera (Cáceres) sobre aprobación de su carta municipal; concediendo un mes de prórroga en la licencia que por enfermo disfruta don José de la Peña Castro, administrador de la Aduana de Zumaya; don Guillermo Rittwagen Solano, auxiliar administrativo del Catastro de la riqueza urbana.

Gobernación.—Disponiendo que los 14 funcionarios que figuran en la relación que se inserta pasen a prestar sus servicios en concepto de agregados al ministerio de Economía Nacional; nombrando comisarios de tercera clase, inspectores de primera y segunda clase y agentes y aspirantes del Cuerpo de Vigilancia a los señores que se indican.

Instrucción pública.—Nombrando a don Mariano Quintanilla Romero catedrático numerario de Filosofía del Instituto Nacional de Segunda enseñanza de Zamora; a don José de Santiago y Charlofé, catedrático numerario de Lengua y Literatura latinas del Instituto Nacional de Segunda enseñanza de Cádiz.

Fomento.—Disponiendo que para la venta del plomo en barra y elaborado y para la compra del plomo viejo rijan los mismos precios del mes de noviembre próximo pasado.

ULTIMA HORA

Paulino Uzcudun venció anoche a Hartwell

HILARIO MARTINEZ DERROTADO EN PUERTO RICO

Gran triunfo de los boxeadores españoles en Estocolmo

FILADELFIA, 3.—El combate de esta noche entre Uzcudun y Hartwell ha despertado gran interés entre todos los aficionados al boxeo y un gran entusiasmo en los hispanoamericanos.

Paulino se encuentra en magníficas condiciones y anticipa, desde luego, una victoria.—**Associated Press.**

* * *

FILADELFIA, 4 (urgente).—En el combate celebrado esta madrugada entre el boxeador español Paulino Uzcudun y el norteamericano Hartwell ha sido declarado vencedor Paulino por puntos.

Hilario Martínez derrotado en Puerto Rico

(Servicio exclusivo)

SAN JUAN DE PUERTO RICO, 3.—En el combate celebrado en esta población entre el púgil español Hilario Martínez y el portorriqueño Pedro Martín, la pelea se decidió a favor de éste último.—**Associated Press.**

Gran éxito de los púgiles españoles en Suecia

ESTOCOLMO, 3.—En los combates celebrados en el Circo el sábado y el domingo últimos han obtenido grandes éxitos los boxeadores españoles que en ellos tomaron parte.

En la velada del sábado, el boxeador español Vilanova y el de la misma nacionalidad Micó fueron declarados vencedores de sus adversarios suecos, siendo, en cambio, vencido Vendrell, también español, por su contrincante sueco.

El domingo, Vilanova y Micó volvieron a ser declarados vencedores, siendo vencido su compatriota Aguilar, pero la decisión de los jueces fué acogida con grandes protestas del público.

Esta noche dispútanse Vilanova y Micó las pruebas finales.

Carrera accidentada en la Argentina

BUENOS AIRES, 3.—Durante las pruebas automovilistas de Mar del Plata, se han registrado diversos accidentes. Resultaron dos muertos y cinco heridos.—**Associated Press.**

¡Usted toma café...!

pero no le gusta; no encuentra el sabor y el aroma exquisito que tanto le agrada; ha probado de todas las clases y marcas...

Pero usted no sabe que Mantequerías Leonesas ha montado un magnífico tostadero de café dotado de todos los adelantos, y que un a perfecto tueste la calidad inmejorable de sus cafés, que se harán célebres.

Usted es cliente de Mantequerías Leonesas; no hay en Madrid quien no lo sea, y sabe que todos los artículos son de la mejor calidad; no le extrañará por eso que el café sea el mejor que se expende en Madrid; adquiérale en su casa central, Alcalá, 21, o en sus sucursales, Avenida Reina Victoria, 4; Serrano, 32, y Alberto Aguilera, 70, y será el mayor propagandista.

Relaciones comerciales hispanofrancesas

PARIS, 3.—En un artículo consagrado a las relaciones comerciales francoespañolas, "Le Journal" declara que dichas negociacioens atraviesan un período muy delicado. El periódico examina la génesis de las negociaciones para las soluciones a que se ha eligado ya, y declara que la solución más lógica, con mucho, sería evidentemente mantener provisionalmente los acuerdos que existen y renunciar a denunciarlos, ya que dicha renuncia no tendría ya razón de ser, puesto que se retrasará en un año la aplicación del nuevo Arancel español.

Otra combinación—continúa diciendo el periódico—consistiría en revistar el acuerdo provisional existente entre Francia y España para modificar aquellas partidas en que los derechos sean demasiado elevados.

De todas maneras—termina diciendo el "Journal"—debe encontrarse una solución en breve plazo para evitar una crisis en las relaciones comerciales francoespañolas.

Comentarios franceses

PARÍS, 3.—En los círculos financieros, refiriéndose al hecho de haber aplazado el Gobierno español hasta el primero de enero de 1930 la aplicación de las nuevas tarifas aduaneras ,que, como se sabe, debían entrar en vigor el primero de enero del próximo año de 1929, se dice que esta medida, aun cuando da una primera satisfacción a los deseos expresados por el Gobierno francés, no es suficiente para salvaguardar por entero los intereses del comercio francés de exportación.

Agregan que la denuncia de España de los acuerdos que existían con Bélgica y Suiza suprimirá, a partir de enero de 1929, un número considerable de derechos convencionales con esos países, de lo cual se beneficiaba Francia por la aplicación de la cláusula de nación más favorecida.

Al ponerse en vigor las expresadas medidas, algunos productos del comercio francés importados en España se encontrarán frente a unas barreras aduaneras un 10 ó 20 por 100 más elevadas que antes.

Para poner remedio a esta situación, el Gobierno francés, que ha conseguido ya del español el aplazamiento hasta enero de 1930 de la aplicación de la nueva tarifa, tratará de obtener de España que se mantengan los derechos de que se beneficiaban los productos franceses hasta el 31 de diciembre actual, o bien que se reduzcan los derechos de la segunda columna del Arancel, que alcanzan entre otros productos, a los automóviles.

Se aprueba el juego en los casinos suizos

BERNA, 2.—El "referéndum" popular se ha pronunciado en favor del restablecimiento del juego en los Casinos de los centros de turismo.

EL CLUB DEPORTIVO EUROPA DERROTA AL F. C. BARCELONA EN LAS CORTS

La Real Sociedad y el Sevilla se proclaman campeones en sus regiones respectivas. Quedan pendientes los campeonatos gallego y castellano-leonés. La Cultural Leonesa y el Real Valladolid desempatarán en Madrid. En un partido desigual, el Celta marca 13 tantos al Coruña.

Football

Los partidos del domingo

Resultados de los partidos más importantes celebrados el domingo:

CAMPEONATO

C. D. NACIONAL-Unión Sporting	4—2
ATHLETIC CLUB-Racing Club.	2—0
IBERIA S. C.-C. D. Juventud....	5—0
R. ZARAGOZA C. D.-Club Patria Aragón	3—1
ALFONSO XIII-Unión Sportiva, Mahón	5—1
C. D. LEONESA-Real Valladolid	4—1
S. D. FERROVIARIA-U. D. Burgos	1—0
C. D. EUROPA-F. C. Barcelona.	2—0
R. C. D. ESPAÑOL-Unión Sportiva, Sans	3—1
TARRASA F. C.-C. D. S. Sabadell	2—0
R. C. CELTA-R. C. Deportivo, Coruña	13—0
RACING FERROLANO-Unión Sporting	6—1
EIRIÑA F. C.-Emden F. C.....	3—1
REAL SOCIEDAD-C. D. Logroño	6—3
REAL UNION, Irún-Tolosa F. C.	5—1
C. A. OSASUNA-C. D. Indarra...	10—0
C. A. AURORA-C. D. Izarra....	2—1
Sevilla F. C.-Real Betis Balompié	1—1
R. BALOMPEDICA LINENSE-Málaga F. C.	4—1

OTROS PARTIDOS

En Madrid:

CARABANCHEL-Hidalgo	3—0
CELTA-Juvenia	1—0
LATINA-Tracción	4—1
MADRID-Primitiva Amistad	4—2

En provincias:

RACING DE SANTANDER-Arenas Club	4—3
REAL MURCIA-Gimnástico valenciano	3—2
SESTAO-Erandio	4—0
C. D. CASTELLON-Juvenal, de Valencia	3—2
ALBACETE-Hércules de Alicante	4—0
Valencia F. C.-Levante F. C.	0—0
Manresa-Badalona	2—2
MARTINENC-Palafrugell	2—0
SELECCION DE LISBOA-Selección de París	2—1

CENTRO

El Unión, posible colista

*C. D. NACIONAL ..... 4 tantos.
(Benegas, Palacios, Insúa, Gómez)
Unión Sporting ..... 2 —
(Simón (S.), Juan Antonio)

Mala suerte tuvo el Unión en este encuentro. Cuando parecía que se iba a llevar de calle la victoria, surgieron cosas inesperadas que hicieron torcer el curso de la lucha. Primero, la lesión de Pascual y cuando ya tenía asegurado casi el triunfo el Nacional la expulsión del medio derecha. No hay que decir que la perspectiva de quedar colistas puso gran pasión en los contendientes. Así, el partido estuvo salpicado de incidentes, y el juego fué bien malo casi siempre. Hay que reconocer que los vencedores, después de tener en contra dos tantos en el primer tiempo, no se desanimaron y estuvieron a punto de marcar varias veces. Al fin, sacaron el empate antes del descanso, con un tiro de Benegas, rematando un barullo, y Palacios, después de la retirada del guardameta, batiendo a Mori en otro lío providencial para los propietarios del campo. Los tantos del Unión, hechos con poca diferencia, fueron excelentes, sobre todo el de Juan Antonio.

La segunda mitad, aún más violenta que la primera, fué casi toda del Nacional, aumentada por la expulsión justificada de Simón. Insúa y Priscilo aseguraron la victoria, que en los primeros momentos estaba en la nebulosa. Los rojos se desinflaron a partir de la retirada de Pascual, que se lesionó un brazo y esto justifica, en parte, su derrota. El Nacional, con algunos reservas, se desenvolvió lo mejor que pudo. Y, al final, "respiraron", más que los vencedores, algunos de los que no tomaban parte en el encuentro. El árbitro no tuvo una labor fácil, pues los equipos estaban ayudados por los consabidos "elementos extraños".

Arbitro: señor Cárcer (J.).

Equipos:

C. D. Nacional.—Olivan, Merino—Zugázaga, Villena—Lázaro—Barquin, Benegas—Palacios — Gómez — Navarro—Insúa.

U. S. — Pascual, Flores — Mori, Simón—Rodríguez—Joaquín, Simón (S.)—Moraleda—Gorin—Lozano — Juan Antonio.

El Athletic gana al Racing

*ATHLETIC CLUB ..... 2 tantos.
(Zabala, Cosme, "penalty")
Racing Club ..... 0 —

Decidida por la mañana la clasificación de los tres equipos que han de representar a la región, suponíamos que el partido de la tarde tendría escaso interés, puesto que los dos equipos jugarían en plan de entrenamiento, que supone poco entusiasmo, poca dureza. Muchos aficionados no debieron creer lo mismo, a juzgar por la cantidad de público que asistió.

Nuestra suposición se cumplió al pie de la letra, y, acaso, se exageró. Ahora bien; el entrenamiento atlético-racingista tuvo el inconveniente de que, a ratos, parecía que los dos equipos trataban de saber quién lo hacía peor.

En las circunstancias apuntadas, sobra toda reseña y comentario. Podemos limitarnos a señalar lo más saliente, y que es lo que sigue.

El primer tiempo terminó a cero, porque un "penalty", castigo que fué excesivo, a favor del Racing, lo paró el guardameta atlético.

De "penalty" marcó el Athletic su segundo tanto. El primero fué vistoso, excelente; un doble remate de cabeza. Un golpe franco tirado por el extremo derecha lo remata en primer término el interior opuesto, y sin que tocara tierra, en posición un poco difícil, finaliza la jugada el otro interior.

Y no hubo más. Que se aburrió el público las más de las veces, no cabe duda. Lo refleja el detalle de que, cuando el balón fué lanzado una vez hacia la general, los espectadores de esta entrada optaban por la suspensión del partido, no devolviendo la pelota al terreno de juego.

Es de esperar que este entrenamiento en público sirva para algo el sábado y el domingo próximos.

Arbitro: señor Iglesias. Equipos:

Athletic Club.—C. Martínez, Moriones—* A. Olaso, Illera—Ordóñez—Arteaga, Lecube—Zabala—Cosme—Areta—*Luis Olaso.

Racing Club.—Martínez II, Escobal—Calvo, Moreno—Reverter—Ateca, Caballero—Morilla—Carrasco—* Gonzalito—Rubiera.

Los partidos de campeonato se juegan todos con balones de la Casa Melilla. Barquillo, 6 duplicado.

ARAGON

El Iberia va mejorando de forma

ZARAGOZA, 3.
*IBERIA SPORT CLUB..... 5 tantos.
C. D. Juventud..... 0 —

El Zaragoza da señales de vida

REAL ZARAGOZA C. D..... 3 tantos.
*Club Patria Aragón..... 1 —

Banquete al Iberia

ZARAGOZA, 3.—Para celebrar su triunfo, proclamándose campeón de la región, se celebró un banquete en el Casino Mercantil en honor del Iberia Sport Club.

BALEARES

El Alfonso XIII, campeón de Baleares

PALMA DE MALLORCA, 3.
*ALFONSO XIII, de Palma. 5 tantos.
(Hernández, 2; Piza, 2; Martínez Sagi)
Unión Sportiva de Mahón... 1 —
(Sintes)

Con este partido el vencedor se proclama campeón de Baleares. El equipo sale mañana para la Península con objeto de enfrentarse el domingo al subcampeón de Cantabria, la Gimnástica de Torrelavega. El triunfo de los alfolsinos ha sido acogido con gran entusiasmo.

CASTILLA-LEON

La leonesa toma el desquite

LEON, 3.
*C. D. LEONESA..... 4 tantos.
(Colinas, 2; Chaco, Braulio)
Real Valladolid..... 1 —
(Pombo)

En el campo de Guzmán el Bueno se celebró este interesante partido, ante un lleno imponente. Han venido de Valladolid miles de aficionados. El tren especial, de 700 plazas, en las que había muchas señoritas, llegó al mediodía.

La primera parte transcurrió en medio de enorme dominio de los jugadores locales. Terminó con el tanteo de 3-1.

En la segunda, el juego se niveló. Marcó otro tanto el equipo leonés.

¿El desempate en Madrid?

LEON, 3.—Con el resultado de ayer los dos equipos tienen la misma puntuación, por lo que habrá necesidad de un partido de desempate. Parece que los directivos de las dos Sociedades han acordado ya celebrarlo el miércoles próximo en un campo de Madrid.

Cultural-Valladolid en el campo del Racing

Los representantes de los dos equipos castellanos han ultimado ya los detalles sobre su partido de desempate.

Se jugará mañana en el campo del Racing Club.

Braulio no jugará

LEON, 3.—En la línea de ataque de la Cultural Leonesa no se alineará Braulio, uno de los mejores elementos del equipo, debido a que sus ocupaciones no le permiten el desplazamiento. Lo peor es que si los leoneses triunfan en Madrid, a dicho jugador le será también difícil acudir a Castellón.

La Ferroviaria vence a Burgos

BURGOS, 3.
S. D. FERROVIARIA ..... 1 tanto.
*U. D. Burgos ..... 0 —

CATALUÑA

El Barcelona derrotado por el Europa

BARCELONA, 3.
C. D. EUROPA..... 2 tantos.
*F. C. Barcelona, campeón de España ..... 0 —

El Barcelona, siguiendo en su persistente descenso de forma, no ha conseguido ni empatar, en su sede de Las Corts (con lo cual se aseguraba el lugar de subcampeón), con su contrincante de hoy: el Europa. Este equipo, con su victoria, es el que se clasifica en el segundo lugar del campeonato de Cataluña.

El partido ha sido de los malos, pero como normalmente suele ocurrir (aunque no siempre), han perdido los peores. El Europa ha dado mejor rendimiento en todas sus líneas que el Barcelona. Pero su juego no ha sido de los que dan la sensación de gran equipo. Es que el Barcelona está mal, muy mal. El equipo que el año pasado fué el campeón de Cataluña y de España, queda clasificado en tercer lugar del campeonato regional.

Puede decirse que durante la primera parte no ha dominado ningún equipo; el balón iba de una parte a otra sin consecuencias, hasta que Cros, muy oportunamente, y habiendo dominado su equipo por algunos momentos, ha lanzado un tiro; el balón ha pasado por entre las piernas de Más, y Vidal, tapado, se ha visto imposibilitado de parar la pelota, que se ha colado en la red barcelonista. Habían pasado treinta minutos y ha seguido el juego malo y sin dominio consecutivo de ningún equipo, y así ha finalizado la primera parte.

La segunda parte aún ha sido peor que la primera. Aunque el Barcelona ha dominado más, su dominio ha sido con falta absoluta de coordinación, y en ningún momento daban la sensación de peligro. Tampoco esta sensación de peligro la daba el Europa, pero otra oportunidad ha dado ocasión a Cros a marcar el segundo "goal" de un cabezazo clásico, después de un pequeño dominio, al cuarto de hora de este segundo tiempo. El dominio barcelonés aún se ha intensificado un poco, pero de la misma desquiciada manera. La delantera azul-grana ha sido la más mala del equipo que ha jugado peor, y quizá este partido ha sido el más catastrófico que ha jugado. Así, pues, al tocar el árbitro el pito, el marcador tenía un 2 a favor del Europa, por 0 el Barcelona.

El árbitro, señor Navaz, del Colegio del Centro, ha quedado bastante bien, aunque se ha dejado dominar excesivamente por el público.

Los equipos se han alineado de esta manera:

Europa. — Altés, Viqueras—Alcoriza, Soligó—Gamis—Mauricio, Pellicer—Bestit—Cros—Colls—*Alcázar.

Barcelona. — * Vidal, Walter — Más, Martí—Guzmán—Obiols, *Piera — Ramón—*Samitier—Arnau—Parera.

Se han tirado durante el partido tres "corners" contra el Europa y dos contra el Barcelona.

El Español ha terminado el campeonato sin ser vencido

R. C. D. ESPAÑOL ..... 3 tantos.
*Unión Sportiva, Sans ..... 1 —

Aunque en este partido, el equipo campeón de Cataluña presentaba su segundo equipo, para descansar sus jugadores del primero, en vísperas del campeonato de España, el reserva del Español ha conseguido vencer al Sans, y en el mismo campo de éste. El partido ha sido malo, y si alguna jugada buena se ha visto, ésta era del Sans. El dominio, casi en todo el partido, ha sido de los propietarios del campo; pero éstos no han dado muestras de eficacia delante del marco contrario, unas veces por precipitación, otras por llegar tarde, y las más porque Solá ha hecho una magnífica, una portentosa defensa de su puerta, secundado por los defensas.

Ha empezado la primera parte, con unas escaramuzas de estudio que han sido favorables al Español; pero, a los cinco minutos de juego, ha empezado ya el dominio sansense, contrarrestado con eficacia en muchas ocasiones por los blaqui-azul; en una de éstas, la pelota se ha estacionado un buen rato delante de la puerta de Casanovas, y Yuré, ni corto, ni perezoso, ha deshecho el lío con un "tiro" al ángulo, que ha valido el primer tanto a media primera parte. Vuelve a dominar el Sans, pero el marcador no se altera ya, y el primer tiempo finaliza, con un poco de dominio españolista, con el resultado denotado de uno a cero.

En la segunda parte, el dominio sansense ha sido aún mayor que en la primera; pero vuelta a las desgracias de la delantera de este equpo y a la acertada defensa de Solá, el mejor en el campo en este partido. Hacía treinta minutos que se jugaba de esta parte, y Juré recibe un balón largo, y, a causa de encontrarse todo el equipo del Sans adelantado por su dominio absoluto, el extremo izquierda del Español ha llegado sin contratiempo delante de Casanovas, y lo ha batido por segunda vez. Poco después, por la misma causa, ha sido hecho el tercer "goal" del Español, obra de Estrada. Pero, cuando faltaba sólo un minuto para acabarse el partido, el Sans, en una aglomeración, ha conseguido el del honor, por Cutchi. Y el árbitro ha sonado el pito, dando fin al partido con el resultado de 3 a 1 a favor del Español. En esta segunda parte, el árbitro se ha portado mejor que en la primera.

Para demostrar el intenso e ineficaz dominio sansense, basta decir que se han tirado nueve "corners" contra el Español y uno contra el Sans.

Villena ha mandado alinear los equipos en esta forma:

Español.—Solá, Oramas — González, Káiser—Durán—Altés, Prat—Gallard—Estrada—Vilar—Juré.

U. S. de Sans.—Casanovas, Mur—Torredefiot, Pausas — Climent — Creixélls, Cutchi — Calvet — Miró — Pons —Corominas.

En honor del R. C. Deportivo Español

BARCELONA, 3. — Anoche se celebró un banquete organizado por el Real Club Deportivo Español, en honor de su primer equipo, que ha sido proclamado campeón de Cataluña.

Presidió el vicepresidente del Club, don Javier Girona, no asistiendo su presidente, don Santiago de la Riva, por hallarse enfermo en Madrid. Asistieron más de 500 comensales, y no aumentó en número por ser insuficiente el local. En la comida reinó gran entusiasmo. Pronunciaron discursos el señor Tallada, y en representación del equipo, su capitán, Ricardo Zamora, que dió las gracias por el homenaje, y el señor Girona. Se envió un telegrama de salutación al Rey. Al final se tocó el himno nacional, que fué escuchado en pie por los concurrentes. En las puertas se agolparon al final multitud de simpatizante con el Club.

El Tarrasa vence al Sabadell

*TARRASA F. C..... 2 tantos.
C. de S. Sabadell..... 0 —

Al fin, el Tarrasa ha conseguido su primera victoria, jugando con su rival de Sabadell. El Tarrasa no ha jugado, a pesar de su victoria, mejor que el Sabadell. El partido ha sido tan malo que parecía imposible que dos equipos del grupo A pudieran hacerlo tan mal. Los dos "goals" del Tarrasa, uno en la primera parte y otro en la segunda, lo han sido más por suerte que a causa de su buen juego. Los "goals" han sido hechos, el primero, por Santaularia, de un cabezazo, rematando un golpe franco, y el segundo de "penalty" de Morral a Pérez, tirado por Abad.

El árbitro, señor Comorera, ha hecho un buen arbitraje.

Los equipos se han alineado en esta forma:

Tarrasa.—Ulldemolinos, Vila—Tondo, Tonijuán — Abad — Vilá, Virgili — Canáls—Santaularia—Galtes—Bou.

Sabadell.—Massip, Morral—Saló, Querol — *Sancho — Griera — Sala — Bertrán — Sanny — Teixidó — Pérez.

GALICIA

El Celta anula al Deportivo

VIGO, 3.
*R. CLUB CELTA..... 13 tantos.
(Polo, 5; Chicha, 4; Eguía, 2; Paredes, Vega)
R. Club Deportivo, Coruña... 0 —

Con una gran entrada se celebró este interesante partido. Se jugó la primera parte con una gran emoción, dominando el Celta, que marcó tres tantos, por mediación de Paredes, Chicha y Eguía.

Otero abandonó el campo, lesionado.

La segunda parte fué una pura comedia, pues los coruñeses alinearon a ocho jugadores, retirándose más a medida que transcurría el tiempo. Intervino entonces el capitán de la Guardia civil, que, previo reconocimiento médico, obligó a entrar en el campo a dos jugadores que no estaban lesionados.

En este tiempo el Celta marcó diez tantos más.

El encuentro fué durísimo, empleando ambos equipos juego violento.

Reigosa fué expulsado del campo. Un "penalty" a favor del Celta lo tiró Cabezo fuera.

Los coruñeses terminaron el encuentro con siete jugadores.

El Unión se retira y vuelve

FERROL, 3.
*RACING FERROLANO..... 6 tantos.
(Silvosa, 3; Planas, 3)
Unión Sporting, Vigo..... 1 —
(Goyonechei)

En el primer tiempo los vigueses se retiraron del campo por considerar injusto un "penalty" pitado contra ellos por el árbitro, don Fausto Martín.

Ante la protesta del público, la Guardia civil les obligó a salir para seguir jugando.

El Eiriña gana al Emden

LA CORUÑA, 3.
EIRIÑA F. C..... 3 tantos.
*Emden F. C..... 1 —

El último partido

FERROL, 3.—Mañana se celebrará en esta población el último partido del campeonato regional, que será entre el Racing local y el Real Club Deportivo coruñés.

Ningún encuentro ha despertado tanto interés. Se cree que vendrán numerosos aficionados de toda la región.

La expectación se explica por su carácter deciviso, pues el equipo que pierda queda eliminado; es decir, no representará a Galicia en la eliminación propia del campeonato de España.

GUIPUZCOA

La Real Sociedad, campeón

SAN SEBASTIAN, 3.
*REAL SOCIEDAD ..... 6 tantos.
C. D. Logroño ..... 3 —

Desde la víspera han venido un sinfín de riojanos. Por la mañana llegó un tren especial.

Lleno rebosante en el campo.

El partido fué magnífico, en general, sobre todo en la primera parte, en que las fuerzas estaban niveladas.

En la segunda decayeron un poco los riojanos, pues, el primer tiempo terminó con 3-2 en contra y a los pocos minutos de empezar la segunda los donostiarras tenían ya cuatro tantos. Llegó, después, un "penalty" en contra, que fué el quinto, y acabó por desmoralizarles un poco.

Hacia el final se apuntaron su tercer tanto.

El equipo logroñés causó excelente impresión, especialmente por su resistencia, llevando el partido a buen tren.

Arbitro: señor París. Equipos:

R. S. — Izaguirre, Ilundain — Galdós, *Amadeo—*Marculeta — *Trino, *Kiriki—Zubiría—Alcorta — Bienzobas — Yurrita.

C. D. L.—Munguía, Alcalde—Recarte. X.—Sotes—González, Esturo—Arcadio—Araújo—Julia—Miguelín.

El Real Unión gana al Tolosa

IRUN, 3.
*REAL UNION, Irún ..... 5 tantos.
Tolosa F. C. ..... 1 —

El partido del jueves

SAN SEBASTIAN, 3.—El jueves próximo se celebrará en Irún el último partido del campeonato guipuzcoano entre los equipos del Real Unión y de la Real Sociedad.

NAVARRA

El Osasuna, sin enemigo

PAMPLONA, 3.
*C. A. OSASUNA..... 10 tantos.
(Urrizalqui, 6; E. Goiburu, 2; Urdiroz II, Ariz)
C. D. Indarra..... 0 —

El Aurora gana al Izarra

ESTELLA, 3.
C. A. AURORA..... 2 tantos.
*C. D. Izarra..... 1 —

SUR

Nuevo empate entre el Sevilla y el Betis

SEVILLA, 3.
Sevilla F. C..... 1 tanto.
*Real Betis Balompié..... 1 —

Asistió enorme cantidad de público, como nunca se ha visto en los campos sevillanos.

En los primeros minutos hay varias arrancadas peligrosas del Sevilla, pero pronto se impone el Betis, que anula a la línea de medios del bando contrario. Con este matiz sigue el juego, dominando el Betis, que hace derroche de amor propio y de entusiasmo, y teniendo el Sevilla ligeras reacciones. Entre Aranda, Carrasco y Camporrey, hace el Betis magníficas combinaciones, que culminan en tiros a bocajarro, que unas veces detiene Eizaguirre y otras, los postes, en forma de Providencia.

Todo el primer tiempo es netamente del Betis, que dominó a placer, no marcando por reiterada negación de la suerte.

El público seguía las jugadas con emoción creciente.

Al salir el árbitro en la segunda mitad, fué aplaudido por su excelente arbitraje.

En el segundo tiempo jugó el Sevilla veinte minutos muy bien, dominando a su adversario. En una de éstas, el medio sevillista, Caballero, hace un despeje flojo, que intercepta Aranda, haciéndose del balón el delantero bético, que lo pasa a Carrasco.

Este empalma un tiro muy colocado por encima de la cabaza de Eizaguirre, marcando así el Betis su único tanto. El Sevilla se encorajina y domina intensamente durante varios minutos.

Roldán centra un balón muy preciso, y el esférico queda unos instante ante la meta, defendida por Jesús, estando éste batido al formarse un lío. Bran, muy oportuno, mete el pie y consigue empatar.

En este segundo tiempo, Jesusín interceptó descaradamente con la mano un balón peligroso, y el árbitro castigó al Betis con "penalty". Lo tiró Castro, parándolo Jesús, en una valiente estirada.

Y con dominio sevillista, no muy acentuado, termina el "match". El empate da al Sevilla el título de campeón andaluz, porque llevaba un punto más que el Betis, debido a que este Club empató, incomprensiblemente, con un equipo inferior como La Línea.

El Betis hizo hoy más juego de conjunto que el Sevilla, mostrándose también más peligroso en sus avances; pero luego fué inocente, no sabiendo conservar la misma ventaja que había logrado sobre su adversario, apelando a las argucias de los viejos jugadores: la defensiva cerrada.

Del Sevilla, el único que dió sensación de jugador sobre el terreno fué Ocaña. Como equipo, rindió un partido deficiente. Del Betis, Jesusín, en su nuevo puesto de zaguero, está enorme, a pesar del "penalty" en que incurrió.

Equipos:

Sevilla F. C.—†Eizaguirre, Iglesias—Sedeño, Caballero — Ocaña — Gabriel, Roldán— Carreño — Castro — Corsi — Brand.

Betis: Jesús, Jesusín — Tenorio, Saldaña — Esteve — Adolfo — Carrasco — Aranda — Camporrey — Enrique — Romerito.

En el segundo tiempo, Carrasco se puso de delantero centro, y Camporrey, de ala derecha.

Equipos calificados para el campeonato de España

Después de la jornada del domingo, en que sólo quedan pendientes los campeonatos de Castilla-León y Galicia, podemos ampliar el cuadro de los partidos correspondientes a la primera vuelta de la competición nacional, indicando los nombres de los equipos ya calificados. Son los siguientes:

Iberia S. C. contra Racing de Madrid.
Real Sociedad-Club Patria Aragón.
Segundo de Castilla-León-Sevilla F. C.
C. D. Alavés-Primero de Galicia.
Arenas Club-Real Unión, Irún.
R. S. Gimnástica, Torrelavega-Alfonso XIII.
Real Sporting-R. C. D. Español.
Primero de Canarias-Elche F. C.
Athletic, de Madrid-R. C. D. Extremeño.
Real Betis Balompié-C. D. Logroño.
C. D. Europa-Valencia F. C.
C. D. Castellón-Primero de Castilla-León.
F. C. Barcelona-Racing de Santander.
Segundo de Galicia-Athletic de Bilbao.
Real Madrid-Real Oviedo.
Real Murcia-C. A. Osasuna.

El R. C. D. Extremeño a Madrid

BADAJOZ, 3.—Reina gran animación por el próximo partido que jugará el Real Club Deportivo Extremeño en la Corte contra el Athletic Club.

Son numerosos los aficionados que se han alistado en la secretaría de la Sociedad para acompañar al equipo.

Los jugadores y sus partidarios saldrán el jueves próximo en el correo.

Se anticipa el viaje, puesto que el partido se anticipó también.

Arbitro de los partidos Real Madrid-Oviedo

Ya se conocen los nombres de los árbitros que dirigirán los dos partidos entre el Real Madrid y Real Oviedo.

El de Chamartín será juzgado por el señor Comorera y el de Teatinos por el señor Serrano (Pelayo).

DIRECTIVA DE LA ASOCIACION DE LAWN-TENNIS DE ESPAÑA

BARCELONA, 3.—En la última reunión de la Real Asociación de Lawn Tennis de España se dió cuenta de la dimisión del presidente, don José Vidal-Ribas Güell. Después de aprobados la Memoria y el balance, se procedió a la elección de nuevo presidente y a la renovación de los cargos que cesan reglamentariamente.

La actual Directiva quedó constituída como sigue:

Presidente, don José María Sagnier, de Barcelona.

Vicepresidente primero, don Gabriel María de Pombo, de Santander.

Vicepresidente segundo, don Leocadio Castet, de Bilbao.

Vicepresidente tercero, don Ramón M. Puigmartí, de Barcelona.

Secretario honorario, don José María Tarruella, de Barcelona.

Vicesecretario primero, don Luciano Barbón, de Oviedo.

Vicesecretario segundo, don Olegario Arbide, de San Sebastián.

Tesorero, don Francisco Rodón, de Barcelona.

Vicetesorero, don Joaquín García de Toledo, de Málaga.

Vocales del Comité ejecutivo, don Manuel Tey, don Antonio Guizy, don José Mir y don Andrés Fonrodona, todos de Barcelona.

Triunfo del equipo francés

HAMBURGO, 2.—En el torneo de "tennis", el equipo parisién ha obtenido la victoria por once puntos contra uno.

Importantes pruebas en el velódromo de Sans

BARCELONA, 3.—Se han celebrado unas pequeñas carreras la mañana del domingo entre L'Agrupació Montjuich y una combinación de corredores de otros Clubs, que han dado el siguiente resultado:

Prueba de velocidad, a tres series de tres vueltas.—Son vencedores, respectivamente, Farró, Rosés y Valent, quienes, junto con Maofré, se disputan la final, que gana Farró.

En una prueba de persecución, ganan los combinados contra el Montjuich.

Carrera de 100.—Ganan Farró, Ferrando y Tristán.

En una carrera de eliminación, queda vencedor Farró, entre doce corredores participantes, que han ido eliminándose uno cada dos vueltas.

Ganan los combinados, por tres victorias a una conseguida por la Agrupación Montjuich.

Los Juegos Olímpicos de 1932

El estadio de Los Angeles será el mayor del mundo

LOS ANGELES, 2.—Aunque todavía faltan más de tres años para la celebración de los próximos Juegos Olímpicos, en esta población, donde se han de celebrar el año 1932, ya se hacen grandes preparativos.

El estadio donde se disputarán los distintos concursos ya existe, pero su capacidad se aumentará en gran escala, proyectándose para unos 135.000 espectadores; otro estadio separado contendrá la piscina, la pista ciclista y las dependencias para el pugilato y la lucha. Su capacidad será de 50.000 espectadores.

El Comité olímpico ya está preparando la cuestión de los alojamientos.

Los concursantes y directivos viajarán gratuitamente en los ferrocarriles norteamericanos.

Tres millones y medio de pesetas son disponibles en el momento actual para la propaganda y los preparativos preliminares. Se construirán dos hoteles gigantescos a la entrada del estadio para los concursantes y directivos.

Nuevo "record" mundial del salto con pértiga

SAN FRANCISCO, 1.—En los concursos atléticos celebrados en Palvanso, el atleta norteamericano W. R. Edmond logró franquear, en salto con pértiga, la altura de cuatro metros 300 milímetros.

Si se homologa representa el nuevo "record" mundial, que supera al anterior en 33 milímetros.

Concurso de la Sociedad Atlética

La Sociedad Atlética celebró el domingo varias pruebas, que fueron interesantes. Resultados:

80 metros.—1, ROKISKI; 2, López; 3, Caria. Tiempo: 9 m. 3/5.

83 metros (vallas).—1, SEGURADO; 2, Agosti, y 3, Cruz. 12 m. 3/5.

800 metros.—1, A. TOMAS RODRIGUEZ; 2, Galindo, y 3, Aguirre. 2 minutos 10 s. 1/5.

400 metros (relevos 4 por 100).—Equipo de la S. Atlética. 47 s. 2/5.

Salto de altura.—†, URTUBI; †, ACEBO, y 3, Iturriaga. 1 metro 61 centímetros.

Salto de longitud.—1, CRUZ; 2, Candelas, y 3, Agosti.—5 metros 86 centímetros.

Lanzamiento del peso.—1, CLIMENT; 2, Sánchez Llanos, y 3, Agosti.—10 metros 40 centímetros.

El "record" de los 400 metros

La Unión Atlética Americana Amateur ha homologado el "record" de los 400 metros stablecido por Emerson Spencer en 47 s.

El Athletic vence a la Ferroviaria en "hockey"

El partido de "hockey" entre atléticos y ferroviarios, correspondiente al campeonato de la región, terminó por la victoria de los primeros por 3-1.

CHAMPAN LUMEN BODEGAS BILBAINAS

TONICO ESTHER
Da flexibilidad a la piel quitando manchas y pecas. En todas las perfumerías y en
PERFUMERIA ORIENTAL
Carmen, 2. — MADRID

¡Guárdate de los resfriados!
Una lluvia súbita y fría te cala, viene después una corriente de aire y ya tienes encima el catarro violento, una gripe maligna. A un resfriado le sigue a menudo una pulmonía que debilita extraordinariamente todo el organismo y abre el camino para que penetren con facilidad nuevos gérmenes patógenos.
¡Toma por tanto Guayacose!

La vuelta de Dempsey a la palestra

Bartos contra Paúl Gay. ¿Se retira Heeney?

NUEVA YORK, 2.—Jack Dempsey ha estado en Madison Square Garden durante cerca de dos horas discutiendo con Tex Rickart las condiciones en que ha de volver al "ring", incluyendo como punto principal un combate con el español Paulino Uzcudun.

Aunque no se definieron exactamente los puntos del acuerdo entre el excampeón del mundo y el famoso promotor, Dempsey, ante los ojos de los periodistas, dijo hallarse en perfectas condiciones físicas para subir al "ring", lo cual demuestra que el ex campeón ha reemprendido su entrenamiento con gran interés.

Recayó, desde luego, un completo acuerdo entre Tex Rickard y Dempsey acerca de la consideración de que Paulino sería un digno contrincante del ex campeón.

Los entendidos en las cuestiones pugilísticas interpretan la entrevista de Dempsey como el primer paso para la reaparición del ex campeón mundial; sin embargo, no comenzará su actividad oficialmente en el boxeo hasta primeros de año.

La velada de esta noche

Esta noche se celebrará en el Circo de Price una importante velada, cuyo programa comprende los siguientes combates:

I.—G. Ruiz contra Vélez. A cuatro asaltos. Pesos plumas.

II.—Bella contra Ambrosio Pérez. Cuatro asaltos. Pesos extraligeros.

III.—Ortiz contra Jim Terry. Ocho asaltos. Pesos plumas.

IV.—"Ino" contra Lebryce. Ocho asaltos. Pesos "welters".

V.—Bartos contra Paul Gay. Diez asaltos. Pesos plumas.

Se retira Tom Heeney

NUEVA YORK, 2.—En los círculos pugilísticos se asegura que el notable púgil neozelandés Tom Heeney se retirará del boxeo. Se dice que es por complacer a su mujer, quien detesta el pugilato.

En Valencia

VALENCIA 3.—En la Plaza de Toros se ha celebrado ayer tarde una sesión popular de boxeo, en la que hubo los siguientes resultados:

FELIX GOMEZ vence a Tarazona por "k. o."

CARBONELL vence a Bellido por puntos.

Colón contra Raga. Suspendido por no presentar combate ninguno de ellos.

Martínez contra Canudas. "Match" nulo.

Vicente Alís contra Mario Alfonso, también combate nulo.

Maloney gana a Risko

BOSTON, 1.—En un "match" celebrado en esta capital, Jim Maloney logró vencer a Risko por puntos.

El triunfo fué justo.

Pladner venció a Schwartz

PARIS, 2.—Ante un público que no bajaría de 25.000 espectadores, se ha celebrado esta noche en el Circo de París una velada pugilística.

En el primer combate, el gigante italiano Primo Carnera venció por "k. o.", a consecuencia de un directo de izquierda en el tercer "round", al inglés Barrick. En el segundo, que había despertado gran interés, se enfrentaron el norteamericano Schwartz, campeón mundial de peso mosca, y el francés Pladner, venciendo este último por gran número de puntos.

El dominio del francés fué absoluto durante todo el combate.

El público ovacionó largo rato al vencedor, quien, después de terminados los encuentros, fué sacado en hombros del local.

En el tercer asalto, Sandwina venció a Carter por inferioridad manifiesta.

* * *

N. B. Publicado con retraso por falta de espacio.

Planes del Real Moto Club de Cataluña

BARCELONA, 3.—En la reunión del Moto Club de Cataluña se tomó el acuerdo de crear la categoría de "no expertos" en la próxima prueba en cuesta de Montserrat, categoría en la que podrán inscribirse cuantos no hayan alcanzado ningún primer premio en carreras de velocidad.

El Real Moto Club catalán tiene planeada la celebración de una serie de carreras sobre circuito, como preparación para el Gran Premio de Europa, que, como sabe toda la afición, se correrá en Barcelona el año próximo.

EL EQUIPO DE GRENOBLE GANA AL DE TURIN EN "RUGBY"

PARIS, 3.—Telegrafían de Turín al "Journal" dando cuenta de haberse celebrado ayer el anunciado "match" de "rugby" entre el equipo universitario de Grenoble y el de Turín, obteniendo la victoria el equipo francés, por seis puntos contra tres. El partido fué presenciado por numerosas autoridades fascistas, y los jugadores franceses e italianos muy aplaudidos por el público.

Compañía Trasatlántica Española

GRAN EXCURSION POR EL MEDITERRANEO
EN EL
"YACHT" DE LUJO "REINA MARIA CRISTINA"

Carnaval en Niza y visita a Nápoles, Atenas (El Pireo) Constantinopla, Beirut, Haifa (Jerusalén), El Cairo, Alejandría, Malta, Túnez, Argel y Palma de Mallorca.

SALIDA DE BARCELONA EL 8 DE FEBRERO DE 1929
Precios en primera clase, desde pesetas 1.995.
Para informes y detalles, en las Agencias de la
Compañía Trasatlántica, en Madrid, Alcalá 43.

LA VIDA EN MADRID

El Rey en Madrid

A las ocho y veinticinco, en el expreso de Lisboa, regresó ayer su majestad de la finca Claveria", que don Antonio Garay posee en Valencia de Alcántara. Venían con él el infante don Alfonso, conde de Maceda y los aristócratas que le han acompañado en esta excursión.

En la estación fué recibido por el presidente del Consejo, alcalde, gobernador civil, presidente de la Diputación, jefe superior de Policía y otras personalidades.

—El marqués de Estella despachó con el Monarca desde las diez y media hasta poco antes de las doce.

—Cumplimentaron a sus majestades la duquesa de Dúrcal y el marqués de Viana. Este fué a solicitar del Monarca que señalara fecha para la cacería que en Moratalla organiza en su honor.

—Han estado en Palacio las marquesas de Prado Ameno y Rincón de San Ildefonso, condes de Vallellano y doña Sofía Casanova, con su nieta, María Cristina.

—En audiencia fueron recibidos por el Monarca los generales de división don Mariano de las Peñas, don Angel Rodríguez del Barrio y don Alfredo G. Chaume; vicealmirante don José Núñez Quijano, general de brigada don José Sánchez Ocaña, coroneles don Eugenio Pérez de Lema y don José Estrán Riera, capitán de navío don Luis de Castro, tenientes coroneles don Joaquín González Gallarza, don Felipe Gómez Rallete y don Leopoldo Salgado Alcanseque; capitán de corbeta don Manuel Sánchez Ruiz y capitán don José Piquer Barquín.

—También recibió al agregado militar de Chile, mayor don Benito Contreras Herrera.

—Ayer, cumpleaños de su alteza la infanta doña María Luisa, vistió la corte de media gala. En el palacio de la calle Mayor estuvo la real familia para felicitar a su alteza.

—En el rápido de anoche llegaron sus altezas las infantas doña Luisa y doña Isabel Alfonsa, que fueron recibidas en la estación por sus majestades el Rey y la reina doña María Cristina, infantes doña Isabel, doña María Luisa, don Jaime, don Alfonso y don Fernando, autoridades y otras personalidades.

Sesión del pleno municipal

El Pleno municipal celebró ayer una sesión municipal, presidida por el señor Aristizábal.

Fué ampliamente discutida una transferencia de 25.637,50 pesetas del concepto 92 del vigente presupuesto, "Vestuario y calzado para el personal del servicio contra incendios", al concepto 20. Se mostró el señor González Llana contrario a las transferencias de crédito; pero añadió que, dadas las circunstancias, había que aprobar ésta. Anunció el señor Maseda que en lo sucesivo se opondrá a las transferencias. Después de una intervención del alcalde, quedó aprobada la transferencia con el voto en contra de los señores Arteaga, Cola y González Llana.

Se habilitó un crédito de 86.728,34 pesetas para obras de reforma de algunas dependencias, decorado, mobiliario e instalación de servicio de ascensor en el Teatro Español. Se opuso el señor Cola, al que contestó el alcalde que era necesaria esta habilitación de crédito para que dicho teatro pueda ser inaugurado en enero próximo. Sin discusión fueron aprobados varios suplementos de crédito, cuyo importe total asciende a pesetas 263.000.

El convenio de Tranvías fué aprobado con el voto en contra del señor Arteaga. Intervino el señor Aldama para pedir que las instalaciones de 20 kilómetros de nueva vía que se compromete a hacer la Compañía de Tranvías se sometan a un trazado acordado por el Ayuntamiento y no por la Empresa.

También con el voto en contra del señor Arteaga se aprobaron varios dictámenes, disponiéndose el reconocimiento e inclusión en el primer presupuesto ordinario que se forme de algunos créditos por valor de 600.000 pesetas.

Quedaron aceptadas las dimisiones que habían presentado don Juan López Dóriga y el conde de Castelo.

Se acordó que pasara a informe de la Comisión de Policía Urbana el dictamen relativo a la rescisión del contrato, con la pérdida de fianza, con la Compañía de Autobuses.

Quedaron aprobadas las bases para proveer por concurso tres vacantes de inspectores de policía sanitaria, con el haber anual de 2.175 pesetas; una de maestro auxiliar del taller de pintura del Colegio de la Paloma, con 2.770 pesetas; una de maestro auxiliar del taller electromecánico del mismo establecimiento, con 2.770 pesetas; otra de médico de la Institución Municipal de Puericultura, otra de aparejador ayudante segundo de la sección de edificaciones.

Acordó el Pleno prorrogar por un año el concierto celebrado con la Sociedad de Alquiladores de carruajes de lujo, tomando como base 303 caballos a 75 pesetas por unidad.

Quedó aprobado el dictamen por el que se autoriza a la Sociedad Madrileña de Tranvías para prolongar la línea Sol-Goya hasta la calle del Doctor Esquerdo. También se autorizó a dicha Compañía para sustituir la vía única por vía doble en el trayecto de Guindalera-Prosperidad, dejando la línea actual de Alonso Heredia como ascendente y estableciendo la descendente por la calle de Méjico.

Fué aprobado un presupuesto de pesetas 30.559,56 pesetas para la urbanización de la Avenida del Doctor Federico Rubio y Galí.

Por último, se autorizó el presupuesto de gastos para la formación de planos para el concurso internacional de proyectos para el extrarradio y extensión de Madrid.

El señor Moneva en la Academia de Jurisprudencia

El catedrático de la Facultad de Derecho de Zaragoza, don Juan Moneva y Pujol, disertó ayer en la Academia de Jurisprudencia acerca de "La posición moral y la posición jurídica ante el donjuanismo".

Declaró que al referirse al donjuanismo no lo limitaba al donjuanismo español, sino que lo extiende a algo tan general como la seducción. Para atajar este mal en el aspecto moral hay que cambiar por completo la posición del seductor en la sociedad; hay que considerar la seducción como algo deshonroso. Es menester prevenir a hombres y a mujeres. En cuanto a los hombres, hoy que tantas cosas se aprenden en ciencias o en deportes, habría que enseñarles algo que se ha olvidado: buen comportamiento en el hogar. Las mujeres podrían ejercer una gran influencia social si formasen un a modo de "Sindicato de pureza" para no elegir pretendientes de antecedentes donjuanescos.

La preparación de la mujer no ha de llevarse a cabo en la escuela. Sería peor el remedio que la enfermedad. La única maestra discreta es la madre, que habla a la hija cuando nadie oye y cuando debe. Pero las madres rehuyen de enseñar con frecuencia el fin del matrimonio como lo enseña la Iglesia: la prolongación de la especie. El amor honrado debe hacerse público; es necesario que desaparezcan los vejámenes y chacotas con que se le recibe.

La personalidad que la mujer obrera ha conquistado con el derecho al trabajo, aún no la ha adquirido la de la clase media; pero ya ha habido en este sentido un gran cambio. La admisión de la mujer en las profesiones liberales contribuye a su dignificación. Ensalza a la mujer fuerte del Libro de la Sabiduría, a la mujer colaboradora del orden de la casa y de la república.

En el aspecto jurídico la ley debe intervenir para remedio del mal en cuanto sea posible. Habla de las nuevas orientaciones de los Códigos en esta materia y cita el checo, para el cual va contra el pudor todo lo que, estando bien en el matrimonio, se realiza fuera de él. En Madrid hubo un gobernador conservador que quiso atajar el piropo; pero esto ya lo habían realizado Gobiernos liberales en la Argentina. El piropo equivale a dirigir la palabra y a acompañar a una mujer sin su consentimiento; por lo cual no debe estar autorizado. El nuevo Código español va contra el piropo, aunque en un aspecto elevado se ha introducido últimamente en la oratoria más autorizada. El artículo relativo al piropo está bien de intención; pero muy mal de sintaxis. Además, resulta de difícil comprensión y aplicación. ¿Quién puede fijar los límites de lo chavacano o de lo grosero? Su utilidad será escasa, porque para el castigo incluye como condición la molestia de la piropeada y, por consiguiente, la denuncia, cosa que no prosperará por no hallarse establecida por la costumbre.

Fué muy aplaudido y felicitado.

Banquete al doctor Cabrera

El doctor Cabrera fué obsequiado ayer con un banquete en Tournié. Asistieron más de 150 comensales. En la presidencia se sentaron con el agasajado el rector de la Universidad y los señores Torres Quevedo, Tormo, Recaséns, general Eloia, vizconde de Eza, Torroja, Meseguer, Moles, Calamita—decano de Ciencias de Zaragoza—, Artigas y Octavio de Toledo. Figuraban además entre los comensales los señores Terradas, Clemente de Diego, D'Ors, Millares, Casares Gil, Martí, Amat, Boliver (don Ignacio y don Cándido), Tello, Escarza, García Banús, Hernando, Zaragueta, Zubiri, Negrín, Rodríguez Pinillo, Morente, Gil Fagoaba, Jiménez Fraud, Sarabia, Zulueta, Diez Canseco, Torroja (don José María), Alvarez Ude, Hoyos Sáinz, Rodríguez Mourelo, Jauser, Jiménez Rueda, Hernández Pacheco, Gascón y Marín y Novo y Chicharro. También asistieron representaciones de las entidades estudiantiles.

El señor Moles dió cuenta de gran número de adhesiones personales y colectivas, y entre otras, la del director general de Enseñanza Superior, señor González Oliveros.

Ofreció el homenaje el rector de la Universidad Central, señor Bermejo. Manifestó que hablaba en representación de las entidades científicas representadas en el homenaje; Facultades universitarias, Junta de Ampliación de Estudios, Academias y Sociedades científicas de diversas especializaciones. Recuerda los tiempos en que el agasajado y él eran alumnos de Octavio de Toledo y Martí, allí presentes. Ya entonces se distinguía Cabrera por su originalidad en la exposición de doctrinas. El año 12, cuando ya estaba casado y tenía dos hijos—de tres años y de uno y medio—marcha a Zurich para trabajar en Weiss sobre el magnetón. Habla de las investigaciones de Cabrera sobre las soluciones de sales para magnéticas, y dice que sus trabajos han servido de patrón al mismo laboratorio de Weiss. Formuló la teoría de la disociación total de los electrolitos antes que Bierrumy Devije. Enumera otros muchos aspectos del magnetismo, tratados o demostrados por primera vez en el laboratorio del homenajeado. Terminó considerando a su antiguo discípulo como un gran maestro. (Aplausos.)

El doctor Cabrera pronunció un breve discurso de gracias y fué saludado con grandes aplausos. Creo, dice, que para mis amigos los filósofos, el ahora es el tránsito entre lo pasado y el porvenir, algo así como un punto límite. Los investigadores somos también como un punto de la serie formado por los maestros que han preparado lo actual, y los discípulos, a los que hemos de transmitir enseñanzas, como antes hicieron aquéllos a nosotros. El homenaje lo aplico, y en este sentido lo he aceptado, a mis maestros y a mis discípulos. A éstos para que les sirva de estímulo, que bien han de necesitarlo durante el camino de sinsabores y privaciones que ha de recorrer el profesor español. Pero hay satisfacciones que contrapesan una serie de amarguras. Dedica un recuerdo a Cajal, que sostenía que el hombre llega, gracias a su voluntad en el camino del estudio, hasta donde quiere. Yo acepto el homenaje con la satisfacción de haber llegado hasta donde mi capacidad ha dado de sí, y brindo por el porvenir de España, representado por los jóvenes que nos suceden en el cultivo de la Ciencia.

Agasajo al pintor don Juan Espina

En el Círculo de Bellas Artes fué obsequiado con un banquete el ilustre pintor y grabador don Juan Espina y Capo, para celebrar su reciente 80 aniversario de su nacimiento. A pesar de esta edad avanzada, el señor Espina sin abandonar sus trabajos habituales, va como alumno a la Escuela Nacional de Artes Gráficas para aprender el procedimiento de dibujo litográfico.

Ocuparon la presidencia con el señor Espina, los señores Garnelo, Verdugo Landi, Carranceja, doctor Pulido, Benlliure, Maura (don Francisco), Anasagasti, Fernández Rodríguez, Pons y Umbert, Gamoneda, Sabater y Pedraza Ostos.

Entre los muchos comensales figuraban los señores Hermoso, Cristóbal (don Juan), Bianqui, Bea, Santa María, Prieto Nespereira, Baroja, Capuz, Moisés, Vincent, Martínez Cubells, Ayuso, Esteve Botey, García de Leániz, San José y Adzuara.

El señor Pedraza Ostos leyó las numerosas adhesiones, de las que destacó la del conde de las Infantas, Pulido, Navarro Martín, Argelés, Zubiarre y Serra Farnés.

El señor Fernández Rodríguez ofreció el banquete y mostró al festejado como un ejemplo para la juventud de ahora, apática y fría; el señor Pons y Urbert se asoció en representación de los funcionarios del Congreso, entre los que figura el señor Espina; hablaron a continuación los señores Carranoja, por el Círculo de Bellas Artes—del que es socio fundador el señor Espina—, doctor Pulido y Benlliure. El señor Espina, al dar las gracias, descubrió la receta para vivir ochenta años: según él, se reduce a ser siempre optimista y a una constante actividad.

Entrega de una medalla al duque de Alba

En el palacio de Liria se ha celebrado el acto de hacer entrega al duque de Alba de la medalla de oro que, acuñada por Benlliure, le ha dedicado un grupo de artistas y escritores como homenaje a sus méritos.

En el acto de la entrega, el marqués de Valdeiglesias pronunció breves palabras para manifestar que el homenaje era una prueba más de la estimación y alto aprecio en que unos compatriotas suyos tienen, no sólo su representación histórica y social, sino su propio valer.

Recordó a este propósito la actuación constante del duque de Alba en las Academias de la Historia y Española, Patronato del Museo del Prado, Junta de Relaciones culturales, la de Excavaciones y estudios y en tantos otros centros y organismos culturales de España como del extranjero.

El duque de Alba dió las gracias en forma expresiva por este homenaje que se le tributa.

La publicación de la Santa Bula

Con el ceremonial de costumbre, que ya reseñamos el sábado, se celebró el domingo la procesión de traslado del diploma pontificio (bula original) desde la iglesia pontificia de San Miguel a la parroquia de Santa María (Almudena). La representación del Ayuntamiento la formaban los concejales señores Mac Crohon, Herrera Sotolongo, Lasarte, Antón y Heredia.

A la puerta de la Almudena recibió y besó la Santa Bula el gobernador civil, señor Martín Alvarez, en unión de los concejales citados y de las señoritas García Loygorri, Echarri, Perales, Sáenz de Heredia y Capdevila, también concejales.

El doctor don Emiliano Segura Sáenz, canónigo de la Catedral de Toledo, pronunció el sermón explicativo del valor de la Santa Bula.

El sábado se llevaron a cabo los pregones como en años anteriores.

El monumento a Cuba

En la Embajada de Cuba se reunió la "Comisión pro monumento a Cuba y general Machado" para fijar de modo definitivo la labor a realizar y al propio tiempo designar el Comité ejecutivo de dicha Comisión. Fueron designados el conde de Jimeno, vizconde de Eza y los señores Yanguas, Bermejo, Torres Quevedo, marqués de Cavalcanti, Cierva (don Juan), duque de Sevilla, don Eduardo Marquina, Llanos, Francos Rodríguez y Magariños. Se dió cuenta de la adhesión de don Rafael Altamira y del envío de cantidades, entre ellas 2.000 pesetas de don Angel Bedriñane y 2.500 pesetas del Centro de Detallistas de La Habana.

Para la segunda quincena de este mes se celebrará una representación, en el Fontalba, cedido por Margarita Xirgu.

El día 15 la Orquesta Lassalle dará un concierto con arreglo al siguiente programa: "El sueño de una noche de verano", Mendelssohn. "Sinfonía en "la", G. Mahel. Explicará el programa Federico García Sanchiz.

Se han formado Comités para recaudar fondos en Coruña, Vigo, Orense, Palencia y Barcelona.

Congreso de Historia Hispanoamericano

Por real orden del ministerio de Instrucción pública y Bellas Artes se ha dispuesto que la celebración del tercer Congreso de Historia y Geografía Hispanoamericana se efectúe en Sevilla durante la primavera del año 1930. Se ha designado vicepresidente del Congreso a don Angel de Altolaguirre y Duvale, censor de la Real Academia de la Historia y vicepresidente de la Real Sociedad Geográfica de Madrid.

Fallece una bienhechora de las damas catequistas

Tras una muerte edificante, confortada por los auxilios espirituales y rodeada de sus hijos, entregó el pasado sábado su alma a Dios la virtuosa dama excelentísima señora doña Abela Fernández, viuda que fué del general Martín González. Era esta señora madre de la presidenta de la Asociación de Damas Catequistas y madre política del ilustre marino don Luis Cervera, hijo del célebre almirante de Santiago de Cuba. Persona de sólida virtud, era aún en su ancianidad protectora entusiasta y bienhechora de la admirable labor social y cristiana de las Damas Catequistas, a cuyo Instituto había dado tres hijas. Por esta particularidad, el entierro, celebrado el domingo, constituyó una imponente manifestación de duelo. Enterados los obreros católicos que educan estas beneméritas damas, herederas del espíritu de la inolvidable madre Sopena, concurrieron en masa a testimoniar su pesar y gratitud en homenaje póstumo a la piadosa señora que tantas veces en vida se preocupó de su bienestar moral y material. Más de 400 de ellos de los diversos centros de Madrid acudieron a la casa mortuoria y luego se honraron llevando a hombro el cadáver de su bienhechora con muestras de emoción y afecto hasta el lugar en que se despidió el duelo, y muchos de ellos continuaron hasta el cementerio.

El consumo de "confetti" y serpentinas

Algunos fabricantes, almacenistas y manipuladores de papel, de toda España, han dirigido un escrito al jefe del Gobierno, en el que piden que lejos de ser suspendidas las fiestas tradicionales, sean celebradas en sitios céntricos y adecuados, ya que de otra manera se dañan intereses legítimos.

Dicen, por ejemplo—en apoyo de su tesis—que en 1916, por haberse autorizado nuevamente el uso del confetti y serpentinas en Carnaval, el consumo de papel por este artículo en Madrid subió a unas 200 toneladas.

En 1918 se dió orden que el Carnaval se celebrará en Rosales—lugar, añaden que no reúne condiciones para esto—y el consumo de este artículo bajó a 70 toneladas hasta llegar 15 en 1921. Vuelve el Carnaval a la Castellana en 1923 y el consumo subió a 40 toneladas.

Agregan que por celebrarse estas fiestas nuevamente en Rosales, el consumo de confetti y serpentinas no llega en Madrid a tres toneladas. En contraposición a estos datos, dicen que en Barcelona se consumieron el año pasado 250 toneladas de papel en la confección de estos productos.

También consignan que en Sevilla, Valencia y Zamora se han dejado de consumir 400.000 kilos de papel para estos productos, por haber sido prohibidas las fiestas.

Tribunales para niños

En la sesión celebrada en el ministerio de la Gobernación por la Comisión directiva de los Tribunales tutelares para niños, bajo la presidencia de don Edelmiro Trillo. Se trató de la adaptación del nuevo Código penal de la ley y reglamento de los Tribunales. Se nombró una Comisión, compuesta por los señores Jiménez, Ibarra, Espín y el expresado señor Trillo.

El magistrado del Tribunal Supremo, señor Jarabo, informó, como vocal de dicha Comisión, acerca de una consulta relacionada con las atribuciones de los Tribunales respecto a los menores que se hallan prestando servicio militar. El señor Trillo trató de los futuros tribunales e instituciones auxiliares de Galicia. El señor Ibarra dió cuenta de la inauguración del Tribunal de Logroño.

Entre otros, se aprobaron los siguientes asuntos: concesión de un crédito para ampliar la Escuela de Reforma de Valencia, comunicaciones e informes de diversos tribunales relativos a su funcionamiento y al personal científico. La Comisión se enteró con complacencia de que se hallan muy adelantadas las obras del Reformatorio de Alcalá de Guadaira (Sevilla), donde en breve se constituirá el Tribunal, y de haber acordado la mayoría de las Diputaciones de Castilla, a requerimiento del Arzobispo de Valladolid, subvencionar la construcción del Reformatorio regional.

A propuesta del señor Albó se invitará a todos los tribunales en actuación y a las Juntas de Protección a la Infancia para que concurran a la Exposición de Barcelona.

Se expresó la gratitud al donante anónimo que ha concedido 1.000 pesetas para la primera Escuela de Reforma que se establezca. Ha correspondido el donativo al Reformatorio de La Carolina (Jaén).

Premios para médicos

La Academia Médico Quirúrgica Española abre concurso para la concesión de los siguientes premios en el curso 1928-1929.

Premio Rodríguez Abaytúa: Dos premios de 1.750 pesetas cada uno. Temas: "Etiología y transmisibilidad del reumatismo poliarticular agudo. La calicosis y silicosis como enfermedades profesionales."

Premio Espina y Capo: El importe del título de licenciado en Medicina. Tema: "Un trabajo de investigación personal de clínica o laboratorio" (a este premio sólo podrán aspirar los que tengan hecho el ejercicio de reválida y sean huérfanos de médico).

El plazo de admisión de trabajos termina el 30 de septiembre de 1929.

Premio de la Academia: Una pensión de estudios de 5.000 pesetas, a la que podrán aspirar todos los médicos españoles. La admisión de instancias terminará a las doce de la noche del 15 de diciembre de este año y la pensión empezará a disfrutarse el 1 de enero de 1930 hasta el 31 de julio del mismo año.

En el local de la Academia, Esparteros, 9, principal, Madrid, se facilitan programas impresos a quien los solicite.

Boletín meteorológico

Estado general.—Poca modificación se observa en el reparto de la presión sobre el Occidente de Europa, por lo cual el tiempo tampoco experimenta cambio de importancia. En España el tiempo es bueno.

Para hoy

Centro de Intercambio Intelectual Germanoespañol (Fortuny, 15).—7 t. Doctora Gertrudis Richert: "Impresiones de arte portugués" (proyecciones).

Federación Universitaria Hispanoamericana (Magdalena, 12).—6 t. Don Moisés Mussa: "La educación ante los problemas de Hispanoamérica".

Instituto Francés.—7 t. M. Laplane: "Provenza en la obra de Alfonso Daudet".

Real Academia de Jurisprudencia y Legislación (Marqués de Cubas, 13).—Discusión de la Memoria de don Pedro Mairata acerca de "La psiquiatría en el nuevo Código penal". Intervendrán los señores Sanchis Banús y Piga Pascual.

Santa Bárbara, Patrona de los mineros.—10,30 m. En la iglesia de San José (calle de Alcalá), solemne misa; dirá el sermón don Benjamín de Arriba Castro, canónigo y secretario de cámara del Obispado de Madrid-Alcalá.

Sociedad Oftalmológica (Esparteros, 9). 7 t. Sesión científica. Continuará la discusión del tema propuesto por el doctor Márquez: ¿Cuáles han sido en estos últimos tiempos los verdaderos progresos en la operatoria de la catarata?", y el doctor García Mansilla: "Lesiones oculares observadas en los heridos en el incendio del teatro de Novedades".

Asociación de Normalistas Católicos (Casa del Estudiante, Mayor, 1).—6 t. Don Angel Ossorio: "Derecho de familia". Primera lección de los cursos de extensión universitaria organizados por la Academia de Jurisprudencia.

Otras notas

"Ensayos".—Con este título inaugura su tercera época la revista de los alumnos de la Universidad de María Cristina, de El Escorial. En este número se publican estudios originales y de vulgarización, ensayos literarios y crónicas. La revista tiene treinta y dos años de vida.

La Eupnine Vernade

el remedio sin igual para los asmáticos, ha bajado de precio y debe de venderse a 6 ptas. el frasco en todas las farmacias.

ARENAL, 4. POMPAS FUNEBRES

POMADA CEREO Cura herpes, eczemas, quemaduras.
SABAÑONES ULCERADOS, grietas, granulaciones.

CRONICA DE SOCIETAD

San Nicolás de Bari

El 6 serán los días de los marqueses de Casa Desbrull y de la Hermida.

Conde de Rascón.

Señores Alós y Rivero, Garelly, Jordán de Urries y Patiño, Macario y Sánchez Albornoz.

Les deseamos felicidades.

Petición de mano

Por la señora viuda de Sastrón y para su hijo don Joaquín, ayudante de Obras públicas, ha sido pedida la mano de la bella señorita Pilar Gandullo.

La boda se celebrará en enero próximo.

Boda

En el próximo mes de marzo de 1929 se celebrará el matrimonio de la preciosa señorita María Mora y Maura con el distinguido joven don Tomás de Chávarri y Ligués.

—Ayer tarde, a las cinco y media, se verificó en la capilla de Nuestra Señora de la Misericordia de la parroquia de San Sebastián, el enlace de la bellísima señorita María Emilia Jiménez Radix con el bizarro capitán de Infantería don Vicente Cáceres de la Puente.

Bendijo la unión el celoso teniente mayor don Miguel Montejo y Padilla.

Fueron padrinos los hermanos de la novia, la distinguida señorita María Teresa y don Luis, joven ingeniero de Montes, y testigos, don Francisco Ruiz, don Antonio Caderot, don Carlos San José, don Venancio y don Emilio Jiménez.

La distinguida concurrencia que presenció la ceremonia religiosa, fué obsequiada con un "lunch", en uno de los salones del templo.

Deseamos muchas felicidades al nuevo matrimonio, que salió para Zaragoza, donde fijará su residencia.

Natalicio

Ha dado a luz con toda felicidad una hermosa niña la señora del doctor González Quevedo.

Cruzamiento

El día 21 del pasado noviembre, en el templo de Jerusalem, el Patriarca latino, con toda solemnidad, cruzó caballero de la ínclita orden militar del Santo Sepulcro a don Juan de Guisasola de Eguibar, y ante el mismo, calzándole las espuelas e imponiéndole la cruz y espada usadas por Godofredo de Bouillón.

La ceremonia fué precedida del canto del Veni Creator y terminó con solemne Tedéum.

Fallecimiento

La señora doña Lucía de Aguirre y Barrio, viuda de Corral, falleció ayer en su casa de la calle de Barbieri, número 1.

La finada fué apreciada por sus dotes personales.

El entierro será esta tarde, a las tres y media, al cementerio de San Justo.

Enviamos sentido pésame a las hijas, doña María Isabel y don Martín; hermanas, doña Adela y doña Pilar, y demás deudos.

Rogamos a los lectores de EL DEBATE oraciones por la difunta.

El Abate FARIA

LAS ESTANCIAS HISTORICAS DEL RETIRO VAN A SER REPARADAS

Hace más de treinta años que está cerrada al público la Casa del Pescador

LA MONTAÑA RUSA, EN PELIGRO DE HUNDIRSE

Serán restauradas las sedas que decoran la Casa del Rico

El alcalde ha anunciado que van a comenzar en seguida obras de reparación en la Montaña Rusa del Retiro y algunos arreglos en las Casas del Pescador y del Rico y del Pobre.

Existe el propósito de habilitar para la distracción pública la montaña artificial y la Casita del Pescador, estancias ambas que en tiempo atrás podían ser vitadas, como lo es aún la Casa del Rico y del Pobre.

La principal reparación se hará en la Montaña Rusa, que hubo de ser acotada y prohibido el acceso a ella hace varios años, por las pocas seguridades que ofrecía su estado ruinoso.

Desde entonces ha aumentado el peligro a consecuencia de las lluvias, a cuya acción sobrevinieron hundimientos y socavaciones. El torreón aparece desmantelado, pues hasta las barandillas metálicas se desgajaron ya, en parte, del armazón de la escalera. Se conserva aún en su lugar una cadena que, a modo de polea, con la garrucha fija en lo alto de la torre, llega hasta el fondo interior de la montaña, fondo granítico de artificio.

La montaña forma en una base una concavidad de la que se aprovechó parte para vivienda. La habita el que fué guarda del monumento a Alfonso XII hasta la inauguración.

Otra dependencia se utiliza para almacenar las herramientas de los jardineros del Parque.

A poco pasos de la Montaña Rusa se encuentra la Casa del Pescador, pintorescamente edificada sobre cimentación de ladrillo en medio de un pequeño estanque.

En su interior no existe actualmente mobiliario alguno. Según nos dicen, está cerrada al público hace más de treinta años. Las obras de readaptación serán menos costosas y afectarán más bien al interior, puesto que el puente de acceso ofrece las necesarias seguridades.

La más popular de las estancias histórico-recreativas del Retiro es la Casa del Rico y del Pobre. Es idea del alcalde restaurar las sedas ajadas que decoran los dos pequeños gabinetes del piso superior, llamado "Casa del Rico", y a esta restauración se reducirá todo el arreglo.

La casita permanece abierta al público, y en verano son muchos los visitantes. Por el contrario, en invierno apenas se acuerda nadie de ella, salvo en algún domingo con buen tiempo.

Conocidos son los trucos que existen en la planta baja, denominada "Casa del Pobre". El visitante encuentra la primera sorpresa en la sala de visitas, donde, inopinadamente, un muñeco, accionado por cierto resorte oulto, comienza a dar vueltas en un trapecio miniatura.

Pero el verdadero susto sobreviene al contemplar yacente en su camastro al "Pobre", representado por una talla en madera de tamaño natural. Merced a otro resorte, el pobre se incorpora de súbito. Nos contaba ayer el conserje que el truco origina frecuentes escenas pintorescas. Hay señoras—decía—que al recibir la impresión se precipitan a la salida y se alejan corriendo por el Parque.

Hace unos seis años—nos dijo—visitó la Casa su majestad el Rey con el hoy difunto marqués de la Torrecilla. Por lo visto, el Rey desconocía los movimientos inesperados de las figuras, y recibió la consiguiente sorpresa. Repuesto de ella, comentó sonriente, frotándose las manos y un poco desconfiado:

—¡Caramba! ¡Caramba! ¡Qué bien!

AYUDAD A LA NATURALEZA.

Asi como las plantas mejoran notablemente con los abonos, el cuerpo humano tambien se desarrolla mucho mejor con un buen auxiliar del crecimiento.

Para la formación de los huesos no hay nada como la Emulsión Scott pues además de la gran riqueza en vitaminas que contiene el aceite de hígado de bacalao escrupulosamente seleccionado de la Emulsión Scott, la actividad de las mismas está exaltada por la asociación de los hipofosfitos de cal y de sosa con la que se logra cucharada por cucharada una acción triple a la propia del aceite de hígado de bacalao.

Si a esta acción antiraquítica se agrega el poder de la Emulsión Scott como protector de los pulmones, como tónico de los nervios y como enriquecedor de la sangre se comprenderá su inmenso radio de acción, razón por la cual la Emulsión Scott no falta nunca en las casas que aprecian la salud y quieren conservarla. Asegurarse pues de que se trata de la verdadera

Emulsión Scott

Cada cucharada conduce a la salud

Tan eficaz para los mayores como para los niños.

LOS MEDICOS QUIEREN UN REGLAMENTO PARA LAS CONSULTAS GRATUITAS

TIENDEN A EVITAR QUE ACUDAN A ELLAS LOS QUE NO SEAN VERDADERAMENTE POBRES

Procurarán que estos consultorios tengan buen servicio de material

En algunas consultas públicas pagan a los médicos sueldos de ocho duros mensuales

Hoy continuará el Colegio de Médicos la discusión del reglamento

En el Colegio de Médicos de Madrid está planteado actualmente—por iniciativa de su Junta de Gobierno—el problema de la reglamentación de las consultas públicas gratuitas.

El proyecto de reglamentación—nos dice el secretario del Colegio, señor Ruiz Heras—tiende a transformar el sistema que actualmente se sigue en lo de las consultas públicas gratuitas y a corregir abusos inveterados.

Lo primero que se persigue es que de las consultas gratuitas se beneficien los que sean realmente pobres, pues en la actualidad a ellas acuden no solamente gentes que disfrutan de un jornal, sino algunos que incluso están económicamente acomodados. De manera que por este lado se quiere que se sea un poco más minucioso en la documentación acreditativa de la pobreza.

Además se quiere que la caridad no se ejerza muchas veces a costa de los médicos. Es frecuente que se abran consultorios gratuitos, en los que no pagan honorario alguno a los médicos; en otros se pagan sueldos irrisorios. La misma persona que nos da estos informes nos asegura que en Madrid hay consultorios de esta naturaleza que pagan a sus médicos sueldos de ocho duros al mes y en otros cobran 10 ó 12 duros al mes por hacer guardia una noche sí y otra no.

También se pretende con el proyecto mejorar el servicio en los dispensarios y consultas gratuitas, algunos de los cuales carecen del material más indispensable para las intervenciones y reconcimientos; también se tiende a que esas consultas estén servidas por personal aptamente preparado. Entra también en los propósitos de los autores del proyecto que cada consultorio tenga un pequeño servicio hospitalario para algunos casos de urgencia.

Claro que si el reglamento es aprobado disminuirá algo el número de las actuales consultas públicas gratuitas. Pero mejorará el servicio en las que queden—nos dice uno de los iniciadores—; se beneficiarán los que en realidad sean pobres y además será una verdadera moralización del servicio, porque no faltan ahora algunos médicos que aprovechan las consultas gratuitas para hacerse clientela y aun para colocar algún específico en el que están interesados.

También se relaciona el reglamento con las consultas sostenidas por el Estado, la provincia o el Municipio; ahí se procurará que los médicos estén mejor retribuídos y se tiende a evitar que el servicio de consultas públicas no esté agregado a otro.

Por último es propósito de la Junta que se llegue a establecer un régimen de consultas económicas para familias de escasos recursos. Probablemente de cristalizar la idea se llegará a la conclusión de que el precio de la consulta sea dos pesetas.

DIVERSAS OPINIONES

La Junta de gobierno antes de confeccionar el proyecto de reglamento abrió una encuesta, a la que no concurrieron más que 160 colegiados, de ellos 150 de Madrid y 10 de titulares de pueblos inmediatos.

La tendencia más generalizada entre los que acudieron a la encuesta está representada por el deseo de que existan únicamente consultas gratuitas con carácter oficial.

El segundo punto planteado en la encuesta es que todo enfermo tiene derecho a ser asistido gratuitamente aun por las figuras más eminentes de la profesión.

La mayoría de los que contestaron están conformes en que el pobre tiene este derecho; pero acreditando realmente la pobreza, y para acreditarla, opinan los unos que debe presentarse el recibo del alquiler de casa; también se inclinan bastantes por la cédula personal y por la certificación de pobreza expedida por el alcalde.

Respecto a este segunto punto tan señalado, algunos médicos proclaman la necesidad de establecer un verdadero censo de pobres.

Por último, el tercer punto de la encuesta era que la asistencia gratuita, prodigada sin la debida reglamentación, perjudica evidentemente los intereses de los médicos modestos.

Opinan los médicos, en su mayor proporción, que esas consultas sin reglamentación son, en efecto, perjudiciales a la clase médica.

LAS CONSULTAS INSTRUCTIVAS

El fondo del proyecto de reglamento no encontró oposición en la última junta general celebrada por el Colegio de Médicos. No faltaron colegiados que han propuesto modificaciones o adiciones más o menos substanciales.

El doctor Salamanca, catedrático de Patología médica de San Carlos, fué el que más defendió el derecho del médico a trabajar gratuitamente o a hacer donación de sus honorarios.

El doctor Barrio de Medina, que empieza declarándose partidario de la supresión de las consultas públicas gratuitas, opinó que no le parece oportuna esta reglamentación, porque quizá el Colegio no tenga medios coercitivos de llevarla a la práctica.

Una tendencia que, según anunció el señor Sanchis Banús, podría ser objeto de un reglamento, la sostuvieron los doctores Lafora y Tapia. Estos pidieron que se autoricen las consultas públicas gratuitas con carácter docente; es decir, aquellas en las que, por estar regidas por figuras consagradas de la profesión, pueden indudablemente aprender los médicos que empiezan.

* * *

Este es el estado del problema. Hoy, en la Asociación de Empleados y Obreros de Ferrocarriles (Atocha, 115), se reunirá, a las siete de la tarde, el Colegio de Médicos para continuar la discusión del asunto.

CINEMATOGRAFOS Y TEATROS

PELICULAS NUEVAS

AVENIDA.—"Cuatro hijos"

En una risueña aldea de Baviera vive la señora Burnle, madre de cuatro hijos, como cuatro robles, y sanos de alma como vigorosos de cuerpo: Francisco, Juan, José y Andrés. El santo de la buena señora es un acontecimiento en la aldea. No hay hogar más feliz en toda Baviera. Un día José emigra a América. *Poco después la guerra se desencadena* sobre el mundo.

La tragedia no se desarrolla en el campo de batalla, sino en el hogar de la madre feliz, que pierde tres de sus hijos. La noticia de la muerte del último, Andrés, llega cuando es esperado por su madre, porque ya las campanas del armisticio han repicado a los vientos de la aldea y del mundo todo. José, algo olvidado de la anciana madre, ha hecho fortuna en Norteamérica. Casado con una linda mujer, tiene un hijo que un día desea conocer a su abuela. José cuenta este deseo a su madre y ésta arriba a Nueva York. Cuando entra en casa de sus hijos, sólo está el nieto, pues aquéllos han salido a buscarla. Al regresar éstos la encuentran dormida con el nieto en brazos.

Todo es admirable en esta película: desde la presentación de los personajes, verdaderamente artística, hasta el final aquel de ser quien recibe a la abuela el niño, que fué el que se acordó de ella. "Cuatro hijos" es una verdadero poema cinematográfico, lírico y sentimental, a ratos finamente regocijado y cómico, a ratos dolorosamente trágico. La primera parte, sobre todo—vida patriarcal, costumbres santas, amores puros, pasatiempos honestos—, se mueve en un ambiente campesino lleno de poesía, que casi recuerda el de "Hermán y Dorotea" por su dulzura y serenidad. El amor y piedad de los hijos, el respeto obsequioso de la niñez y el cariño de los vecinos, tejen como un halo de gloria en torno de la blanca cabeza de la buena mujer, que parece un reflejo de aquel noble y romántico tipo de anciana *madre inmortalizado por Pierre Loti*. Todo es bondad y poesía, realzada aún más por el contraste de la guerra.

Ni una sola acción militar figura en la cinta, lo que nos atrevemos a calificar de magno acierto de dirección; pero los horrores de la guerra tienen luz tan siniestra en sus efectos, en el dichoso hogar de la madre, que el anatema contra aquélla surge espontáneo y reconcentrado. Por lo que respecta a la técnica, *es rica y sorprendente en fotografías* y contraluces de belleza insuperable. Margaret Mann, Juen Colyer, James Hall, admirables y bien secundados por sus compañeros, hasta los comparsas, que se mueven en un plano de gran armonía.

Completa el programa una deliciosa comedia de Tom Mix.

Clara NOX

REAL CINEMA.—"El capitán Sorrell".

De la gran guerra vuelve a su hogar, honrado y caballero, el capitán Sorrell, con la ilusión de abrazar a su esposa e hijo. ¡Pobre capitán! Casi a la misma hora la mala *mujer sale de su casa*, tras unos amores criminales. Sólo le queda ya Cristóbal, su hijo, y por él comienza a vivir y a soñar. Prueba varios destinos humillantes que se le malogran. La vida en Inglaterra no sonríe ni mucho menos a un ex soldado de la gran guerra. Finalmente, un ex coronel le nombra portero segundo de un gran hotel de su propiedad. Ningún honor ciertamente para un capitán, gran cruz, pero aun sería la dicha entera si el portero primero no fuese un bárbaro de una pieza. La honradez triunfa en la prueba. Sorrell llega a portero primero. Cristóbal, su hijo, es ya médico. Una difícil operación del cerebro le da gran renombre. Entonces se casa con la hija del dueño del hotel. La misión del viejo capitán ha concluído y muere asistido por su hijo.

El pensamiento capital, un padre, caballero, que se condena a todas las humillaciones por hacer grande a un hijo, no entraña mayor novedad, pero es digno y elevado y esto basta y sobra para hacer una gran película. Sería ésta mejor si desapareciesen aquellas escenas, bastante crudas, en que el capitán sirve de mozo de un fonducho. La acción no perdería nada, y la cinta ganaría en limpieza moral.

El trabajo, tanto de la dirección como de los actores, aun reconociendo algún defecto, satisface por completo. Q. Nils Asther, el protagonista, es el veterano actor, poseedor de una gran escena, sobrio y seguro, dueño de su carácter propio para amoldarla a la varia psicología de sus personajes. Su trabajo en esta cinta es admirable. El mundo de las almas se asoma por la ventana de su gesto austerísimo. Warner, Nilsson, Alice Joyce, etcétera, dignas de figurar a su lado.

C. N.

ROYALTY.—"El toro de la pampa"

Pequeñísimo el asunto, casi toda la importancia de la cinta estriba en los incidentes oportunos y graciosos que, unidos por un ligero hilo de acción, mantienen siempre el interés. Se reduce lo esencial de la película a la conquista por el toro de la pampa, un muchachote valiente y alocado, de la hija de un profesor de la Universidad de Yale, a quien antes había salvado de unos bandidos allá en la Argentina.

La muchacha es romántica a la moderna; para conquistarla es preciso destacar en los deportes, y nuestro hombre, tras algunos intentos y tras sufrir una larga persecución de un policía torpe, gana el amor de su adoradora, triunfando, herido y todo, en un partido de "rugby" entre el equipo de Yale y el de Princetown.

Una fina comicidad, una graciosa intención caricaturesca y la simpatía de Red Larocque son el principal atractivo de esta película, sencilla y entretenida, inocente a ratos, sin grandes alardes de composición y fotografía. Sólo cierta prodigalidad en los besos es el reparo que puede oponérsele.

Formaba programa con ella "La mujer divorciada", adaptación de la conocida opereta, y a ésta sí que, a más de lo de ser larga, desproporcionada y fatigosa, hemos de oponerle el reparo de escabrosa e inmoral, no sólo en el asunto, sino en la casi totalidad de las escenas, porque en las más de ellas, cuando la inmoralidad *no es* un reflejo de la del asunto, la hay en una constante intención exhibicionista.

J. de la C.

CALLAO.—"Rosa de California".

California, 1846. Manda en el Estado el gobernador Romero, hombre decidido y de no grandes escrúpulos. Graves peligros lo amenazan porque los patriotas californianos saben que quiere vender el país a Rusia y han jurado su muerte. El designado para ejecutar la sentencia es el joven Alvaro, tipo valeroso y arrogante, como corresponde a un héroe de película. El drama privado que pone emoción e interés en este drama político es que Alvaro tiene amores con una joven muy bella, la cual, andando la historia, resulta ser hija de Romero. Alvaro es detenido y condenado a muerte. *Ya los fusiles le apuntan al cuerpo.* Pero hay un tercero en la discordia política y llega con la debida oportunidad. Se trata de los Estados Unidos que en aquel instante efectúan un desembarco y le traen la libertad a California y a sus héroes. Todo acaba bien. Ya entonces los Estados Unidos se dedicaban a libertadores de los pequeños países de América.

Nada reprochable en este asunto netamente cinematográfico. Tampoco en *la ejecución. Las propias* expansiones amorosas quedan reducidas a un límite, sino impecable, por lo menos prudente. En el terreno de la técnica, la cinta es un poco desigual. Junto a algunos aciertos indudables de fotografía hay viejas decoraciones que se advierten como tales a la legua y trucos ingenuos demasiado visibles para un público que ya se ha hecho perito en estas cuestiones. Con todo, la película interesa y tiene *algunos momentos* de sana emoción.

Los intérpretes nos produjeron grato efecto; Mary Astor tiene una belleza ingenua y aniñada, que le va muy bien al papel de Rosa de California. Matiza bien algunas transiciones y en general resulta siempre ajustada y discreta. Luis Alonso, o si se quiere Gisbert Roland, tiene desenvoltura de buen actor, aunque como galán resulta algo envarado y duro. Le reprochamos que haya consentido en unos bailes españoles a la norteamericana. Bailadores y bailadoras están de gracia como para darles un tiro. Montagne Love en el papel de Romero nos gustó mucho.

Completan el programa "El solterito", comedia interpretada por Bárbara Kent, con sólo una escena vodevilesca reprochable, y "Es mejor ser decentes", película cómica, por Mabel Normand, verdaderamente divertida.

N. G. R.

Una victoria de Pola Negri

LONDRES, 1.—Hoy ha conseguido *Pola Negri lo* que hasta ahora habían sido impotentes de lograr las más afamadas casas de cinematografía. Convencer a Bernard Shaw de que autorizase la proyección de su obra "César y Cleopatra". La conferencia ha durado dos horas, y Pola Negri, no sólo ha conseguido la autorización de hacer la película, sino la promesa de que Bernard Shaw se cuidará de vigilar para que los detalles sean exactos.

La película será impresionada en Inglaterra, excepto aquellos pasajes que se desarrollan en el desierto.

GACETILLAS TEATRALES

Cine Avenida

"Cuatro hijos" es sin duda la película que con mayor originalidad ha presentado un tema tan emocionante y sugestivo como ha sido siempre el sacrificio de una madre por un hijo. Margarita Man, la artista que ha conquistado fama universal interpretando la madre en **"Cuatro hijos"**, arrancó en las exhibiciones de ayer en los "cines" **AVENIDA** y **GOYA** murmullos de aprobación que se sucedían en inmensos pasajes de esta espléndida película.

"Cines" **AVENIDA** y **GOYA** tienen en **"Cuatro hijos"** una película que permanecerá en el cartel varios días con el completo agrado del público.

Cómico

Loreto-Chicote. Miércoles noche, beneficio de Paso y Estremera con la 109 representación de su gran éxito, **"La atropellaplatos"**.

En la presente semana, estreno del juguete cómico en tres actos, **"De La Habana ha venido un barco"**.

EL TREN O LA PASTORA QUE SUPO AMAR

Fontalba

Viernes, estreno de **"Novelera"**, de los señores Alvarez Quintero. Agotados palcos, plateas, entresuelos y butacas, despáchase en contaduría para días sucesivos.

Cine del Callao

El estreno de **"Rosa de California"**, verificado ayer tarde en el aristocrático **CALLAO**, ha constituído un éxito más para esta Empresa y para las selecciones Gran Luxor Verdaguer, que con **"Rosa de California"**, se colocan definitivamente a la cabeza de las casas productoras, arrollando viejos valores, hoy en franca decadencia.

Luis Alonso, uno de los grandes favoritos de la pantalla, realiza en **"Rosa de California"** su más depurada creación; la bellísima Mary Astor, en su importante "role" de **"Rosa de California"**, muy preciosa, parece que tuviera verdadera sangre castellana.

EL TREN O LA PASTORA QUE SUPO AMAR

Cine de San Miguel

Tarde y noche, éxito inmenso de **"La sangre no se despinta"**, por el simpático Charles Jones, y **"En alas del amor"**, divertidísima supercomedia, por la bellísima Patsy Ruth Miller y Gleeñ Tryon.

Cervantes

Vea en el céntrico **CERVANTES "La bella de Baltimore"**, por Dolores Costello y Conrad Nagel, y **"Compañeros de mamporros"**, por Tom Tyler.

Cinema España

Reginald Denny, el "as" de la risa, en su divertida comedia **"El colmo de la velocidad"**, y el grandioso drama **"Veinte años de casado"**, por Meldred Harrys. Gran éxito.

EL TREN O LA PASTORA QUE SUPO AMAR

Palacio de la Música

"La venenosa", obra cumbre de la cinematografía y éxito enorme de Raquel Meller, se proyecta sólo y exclusivamente en el **PALACIO DE LA MUSICA**, a precios corrientes. Haga sus encargos en contaduría, teléfono 16.209.

"El capitán Sorrell"

Conmovedora, intensa, emocionante es la historia del capitán Sorrell, asunto llevado a la pantalla con suprema maestría por Herbert Brenos, de "Los Artistas Asociados".

"El Capitán Sorrell", primera película de esta marca que se presenta este año en Madrid, ha sido estrenada en **REAL CINEMA** y **PRINCIPE ALFONSO** con éxito extraordinario.

Todo el público que llenaba ambos salones siguió anhelante el desarrollo de esta cinta, que es una de las más intensas que se han proyectado en Madrid.

"El capitán Sorrell" es una joya cinematográfica.

"Míster Wu"

Hoy, en el **CINEMA ARGÜELLES.**

Cinema Argüelles

Hoy, **"Míster Wu"**.

EL TREN O LA PASTORA QUE SUPO AMAR

Cartelera de espectáculos

PARA HOY

ZARZUELA (Jovellanos, 4).—Teatro Lírico Nacional.—A las 6, Guzlares.—A las 10,30, Marina, por Dorini De Disso, Baldrich, Hertogs y Arenas.

CENTRO (Atocha, 12).—Compañía Lola Membrives.—A las 6,15, El Rosario.—*A las 10,15, Pepa Doncel.*

FONTALBA (Pi y Margall, 6).—Margarita Xirgu.—A las 6,15 y 10,30, ¡No quiero, no quiero!

COMEDIA (Príncipe, 14).—A las 10,30, El diluvio (popular, tres pesetas butaca).

APOLO (Alcalá, 49).—Martes de moda.—6,30 y 10,30, Los flamencos, por Sélica Pérez Carpio y Pepe Romeu. Enorme éxito del maestro Vives.

ESLAVA (Pasadizo de San Ginés).—Compañía María Palou.—A las 6,30, El mal que nos hacen.—A las 10,30, Para pescar un novio y Los malhechores del bien.

REINA VICTORIA (Carrera de San Jerónimo, 28).—Compañía Díaz-Artigas. A las 6, Mi hermana Genoveva (últimas representaciones).—A las 10,15, Mi hermana Genoveva.

PRINCESA (Tamayo, 4).—Compañía Ricardo Calvo.—A las 6, En Flandes se ha puesto el sol.—Noche, no hay función.

ALKAZAR.—A las 6, ¡Un millón!—Noche, no hay función.

LARA (Corredera Baja, 17).—Carmen Díaz.—A las 6,15 y 10,30, Raquel (éxito).

FUENCARRAL (Fuencarral, 143).—Compañía Francisco Morano.—6,30, Volver a vivir (última representación).—10,30, Traidor, inconfeso y mártir (última representación).

COMICO (Mariana Pineda, 10).—Loreto-Chicote.—6,30 y 10,30, La atropellaplatos.

INFANTA ISABEL (Barquillo, 14).—6,30 (segunda función de abono aristocrático), Cuento de hadas (enorme éxito).—10,30, Cuento de hadas (éxito formidable).

INFANTA BEATRIZ (Claudio Coello, 45).—Compañía Irene López Heredia.—6,15, Cándida.—10,30, *Lo cursi.*

MARAVILLAS (Malasaña, 6).—6, La Magdalena te guía y La mejor del puerto (especial, dos pesetas butaca).—10,30, Las aviadoras (colosal éxito).

CIRCO DE PRICE (Plaza del Rey, 8). A las 10,15, gran velada de boxeo. Interesantísimos combates. Los dos últimos, "Ino" contra Lebryce. Bartos contra Paul Gay.

CINE AVENIDA (Pi y Margall, 15). A las 6,15 y 10,15, Sinfonía. Noticiario Fox. El gato salvaje, por Tom Mix. Cuatro hijos (grandioso éxito de Margaret Mann y James Hall).

PALACIO DE LA MUSICA (Pi y Margall, 13).—A las 6 y 10,15, Revista. Momento de apuro. La venenosa (magistralmente interpretada por Raquel Meller).

CINE DEL CALLAO (Plaza del Callao).—6, 10,15, Más vale ser decente. El solterito, por Bárbara Kent. Novedades internacionales, y Rosa de California, por Luis Alonso y Mary Astor.

REAL CINEMA (Plaza de Isabel II) y **PRINCIPE ALFONSO** (Génova, 20). A las 6 y a las 10,15, Revista Paramount. La actividad de Cándido. Reclutas detectives (es un "film" Paramount). El capitán Sorrell (gran éxito).

MONUMENTAL CINEMA (Atocha, 87) A las 6 y a las 10, Revista Pathé. Zuecos y molinos. ¡Cuidado con el teléfono!, por Carmen Boni (gran éxito). El hermanito, por Harold Lloyd (es un "film" Paramount).

CINEMA GOYA (Goya, 24).—A las 6,15 y 10,15, *Noticiario Fox.* El gato salvaje, por Tom Mix. Grandioso éxito de Cuatro hijos, por Margaret Mann y James Hall.

CINEMA BILBAO (Fuencarral, 124; teléfono 30.796).—6 tarde y 10,15 noche, Noticiario Fox. El gato salvaje (Tom Mix). Pescando en el jardín (cómica). Estreno: La ley de las mujeres.

CINE IDEAL (Doctor Cortezo, 2).—5,30 y 10 (gran gala), Noticiario Fox (actualidades). A gusto de papá (comedia Paramount). Gran éxito: El gato salvaje (Tom Mix). Estreno: La ley de las mujeres (Lilian Rich).

CINEMA ARGUELLES (Marqués de Urquijo, 11).—6 y 10,15, Una peste de boxeo. Cebo para hombres. Míster Wu, por Lon Chaney.

FRONTON JAI-ALAI (*Alfonso XI, 6*). Partidos del día 4 de diciembre de 1928. A las 4 tarde. Primero, a pala: Gallarta II y Quintana II contra Araquistain y Begoñés III. Segundo, a remonte: Ucin e Iturain contra Ostolaza y Vega.

* * *

(El anuncio de los espectáculos no supone aprobación ni recomendación.)

ACTIVO AGRADABLE
TRATAMIENTO MODERNO DEL ESTREÑIMIENTO HABITUAL
LAXEN BUSTO
NO IRRITA NI OCASIONA DOLOR
INOFENSIVO ECONOMICO

LAXEN
Ideal
laxante infantil
Se deshace en la boca sin mascarlo
LAXEN

ANTIGÜEDADES
Compro y pago altos precios, alfombras, terciopelos, retablos, cuadros, muebles. CASA SOMERA, Echegaray, 12, Madrid.

NACIMIENTOS
El mejor surtido en figuras de todas clases, casitas, molinos movimiento. Romanones, 8. JUGUETES.

BATERIAS PARA RADIO
WILLARD
las mejores que existen para emisión, transmisión y recepción
Auto-Electricidad. San Agustín, n.º 3.

TARDE Y NOCHE
en el aristocrático
CALLAO
éxito brillante
ROSA DE CALIFORNIA
por
LUIS ALONSO
y
MARY ASTOR
SELECCION GRAN LUXOR VERDAGUER

CAPA ESPAÑOLA
120 ptas. Equipos para cuotas de magníficos paños de Béjar, pantalones reclamo de esta Casa Plus Ultra, Sastrería de la Casa G. Navarro. San Bernardo, 56, frente a Universidad.

Campaña injustísima
A pesar de lo que hacen en contra algunos peleteros, seguiremos vendiendo abrigos de pieles finas desde 150 pesetas. "GRANDE", CARMEN, 10.

IÑIGO Muebles. Todas clases, baratísimos. Costanilla Angeles, 15

LIQUI DAMOS MILLARES
de Trincheras y Gabanes a muy bajos precios. CASA SALAMANCA, Fuencarral, 6. TELEFONO 10.947.

PALMIL
JIMENEZ
Purgante aromatizado con menta, anís, naranja, pera, manzana y fresa
Delicioso para niños y adultos

Ornamentos de iglesia
JAVIER ALCAIDE. TELEFONO 54.394. CABALLERO DE GRACIA, 5. (junto al Oratorio). MADRID.

RESFRIADOS ALGODON FORMAN

Cuide usted su estómago
porque es la base de
su salud
*
Yo padecí también como usted, pero me curó el
DIGESTÓNICO
del Dr. Vicente
VENTA EN FARMACIAS

400 plazas de secretarios de Ayuntamiento

Convocadas, "Gaceta" 24 de octubre, 400 plazas de segunda categoría. Edad, desde los veintitrés años. No se exige título. Exámenes en abril. Instancias hasta el 31 de enero de 1929. Para el **Programa oficial**, que regalamos a todo el que lo solicite, "nuevas contestaciones" y preparación en las clases, o por correspondencia, diríjanse al antiguo y acreditado

"INSTITUTO REUS", PRECIADOS, 23, MADRID.

En la última oposición de Secretarios de primera obtuvimos 86 plazas, entre ellas los núms. 1, 3, 4, 5, 9, 11, etc., y en la última oposición de Secretarios de segunda, 114 plazas, entre ellas los núms. 1. 2, 3, 5, 7, 8, 11, etc. Como existen se publicarán varias cartas de alumnos nuestros, protestando de ver sus nombres incluídos en los éxitos de cierta Academia.

EL GAITERO SIDRA CHAMPAGNE de Villaviciosa (Asturias) ¡OJO CON LAS IMITACIONES!

INSTITUTO HERNIOLOGO
Doctor M. Espinosa, Clínica especializada en la curación radical de las HERNIAS. OPERACIONES económicas en Domicilio o Sanatorio. Sagasta, 4, principal (cerca Glta. Bilbao), de 3 a 5. Teléfono 17.900. Consulta gratis.

ALMORRANAS - VARICES - ULCERAS
Cura radical garantizada, sin operación ni pomada. No se cobra hasta estar curado. Doctor ILLANES: HORTALEZA, 17. De 10 a 1 y de 3 a 7. TELEFONO 15.970.

Medical (BOUCLÉ)
Trajes interiores de lana. Contra el frío y el reúma. La mejor garantía para el consumidor es comprar un artículo acreditado desde hace diez y seis años, como el MEDICAL. Cuidado con las imitaciones. Venta exclusiva. Teodoro G. González: "Almacenes de San Ginés", Arenal, 11.—Ruiz de Velasco y Martínez: Esparteros, 5, y Pontejos, 2, Madrid.

BANCO CENTRAL
ALCALA, 31.-MADRID
CAPITAL AUTORIZADO ..... Pesetas. 200.000.000
— DESEMBOLSADO ..... — 60.000.000
FONDOS DE RESERVA ..... — 16.000.000
Filial: BANCO DE BADALONA, Badalona.
SUCURSALES:
Albacete, Alicante, Almansa, Andújar, Arenas de San Pedro, Arévalo, Avila, Barcelona, Barco de Avila, Campo de Criptana, Carcagente, Cebreros, Ciudad Real, Córdoba, Jaén, La Roda, Linares, Logroño, Lorca, Lucena, Málaga, Martos, Mora de Toledo, Murcia, Ocaña, Peñaranda de Bracamonte, Piedrahita, Priego de Córdoba, Puente Genil, Quintanar de la Orden, San Clemente, Sevilla, Sigüenza, Sueca, Talavera de la Reina, Toledo, Tortosa, Torredonjimeno, Torrijos, Trujillo, Ubeda, Valencia, Villacañas, Villa del Río, Villarrobledo y Yecla.

Robo de 5.500 pesetas

Un trayecto de tranvía, sumamente caro. Riñen dos y quedan igualitos.

En una carnicería establecida en la calle de Jaime Girona, número 15, entraron ladrones, forzando la puerta, y se apoderaron de joyas por valor de 2.000 pesetas, que estaban en una caja, y de 3.500 pesetas en billetes. Los géneros los respetaron en absoluto.

No se tiene la menor idea de quién pueda ser el ladrón.

Herido de un disparo

Cuando limpiaba un revólver de su propiedad Manuel Arjones Pan, de veintisiete años, se disparó el arma, y el proyectil le atravesó la mano derecha.

El hecho ocurrió en el domicilio de Manuel, calle de Enrique Varela, número 4 (Vicálvaro).

La herida fué calificada de pronóstico reservado.

Muere la víctima de un suceso

En el Equipo Quirúrgico del Centro, donde había quedado hospitalizado, falleció ayer por la mañana Vicente Romero Blázque, "el Ministro", que, como se recordará, fué apuñalado por un desconocido en la calle de Alcalá, cerca de la de Alcántara, el sábado último por la noche.

El agresor sigue en el misterio.

Caída mortal

Unos obreros encontraron, cerca de la vía del ferrocarril militar de Carabanchel, el cadáver de un hombre.

La Guardia civil y el Juzgado municipal de aquel pueblo practicaron las diligencias del caso, y se llegó a suponer que se trataba de un accidente casual. El muerto se llamaba Hipólito Rodríguez Marín, de sesenta y un años, con domicilio en la calle de la Democracia, *número 2 (Carabanchel Bajo).*

Hipólito debió caerse por un desmonte y sufrió lesiones que le causaron la muerte, que no debió ser instantánea.

Tres heridos en un choque

En el paseo de la Castellana, cerca del Hipódromo, chocó con un tranvía la camioneta que hace el servicio entre Chamartín de la Rosa y Madrid. La camioneta salió lanzada sin dirección. De sus ocupantes, resultaron lesionados:

Don Fidel Gómez Cola, de veintiocho años, capellán del Colegio de Huérfanos de la Armada; padeció leves heridas en la cara y mano izquierda. Ricardo Casajeiso Ruiz, de veinticuatro años, que habita en Carmen, número 4, que conducía la camioneta; sufrió lesiones de pronóstico reservado en la cara y cuello. Y Ramón Cea Ponce, de treinta años, mecánico, que habita en Velázquez, 104; resultó con lesiones, también de pronóstico reservado, situadas en la región parietal derecha.

El tranvía y la camioneta sufrieron desperfectos importantes.

Detenida por infanticidio

Ayer fué detenida por infanticidio Julia Sevilla Page, de veintitrés años, natural de Tondos (Cuenca), sirvienta en el Hospital de Nuestra Señora del Carmen, sito en la calle de Atocha.

Julia, que se halla convicta y confesa, degolló por completo a la criatura y escondió el cadáver en un cajón colocado en el patio, y que se utiliza para recoger las cenizas y basuras.

OTROS SUCESOS

Retraso.—El correo de Valencia llegó a Madrid ayer con cuatro horas de retraso a causa del accidente ferroviario ocurrido en Fuente la Higuera de que dimos cuenta el domingo.

Grave caída.—En el paseo de Extremadura se cayó la anciana de setenta y cuatro años, María Pascual Díez, que habita el paseo de los Jesuítas, 6, y sufrió lesiones de carácter grave.

Del bolso.—Don José Florez Martínez que habita en la plaza de los Ministriles, 1, denunció que a su esposa le sustrajeron del bolso de mano en la calle de Alcalá, 280 pesetas.

Ratería de importancia.—A Martín Romo Mendieta, de cuarenta años, vecino de Sacedón (Guadalajara), le robaron la cartera con 1.275 pesetas en un tranvía de la calle de Toledo.

Rueda por la escalera.—Raimundo Guijarro Rodríguez se produjo lesiones de pronóstico reservado al caerse por las escaleras de su domicilio, Galileo, número 8.

Muerto por congestión.—En el Parque del Oeste fué encontrado muerto Germán Cosmos Caminero, de setenta y cuatro años, domiciliado en la calle del Duque de Alba, 11, obrero del Ayuntamiento.

Según dictamen del médico de la Casa de Socorro, que reconoció el cadáver, el fallecimiento fué producido por congestión.

Los que riñen.—Eduardo Gómez, de veintiséis años, con domicilio en Santiago el Verde, 8, y Antonio García Pérez, de veintiocho, que habita en Cabestreros, 8, riñeron en la calle de Mariana Pineda y los dos resultaron lesionados de relativa importancia.

Intoxicación con pantopón.—En las proximidades del Hipódromo fué encontrado tendido en el suelo Aurelio Lozano Eguel, de cuarenta años, vecino de San Rafael.

Llevado a la Casa de Socorro se le apreció intoxicación grave por haber injerido una fuerte dosis de pantopón.

Atropellos.—Alberto Elosegui Betigeau, de cincuenta y seis años, con domicilio en Fortuny, 37, sufrió gaves lesiones al ser atropellado en el paseo del Prado por el automóvil 22.310 M., que conducía don Joaquín Ansaldo Bejarano.

—Federico Cuenca Tomé, de veintiún años, que habita en la calle de San Ernesto, 9, sufrió lesiones de consideración al atropellarle la bicicleta que montaba Hilario Mitsuf, de trece años.

Coceado por una mula.—Francisco Orozco Alcañiz, de treinta y tres años, con domicilio en la calle de Torrijos, 1, sufrió lesiones de consideración al ser coceado por una mula, en la calle de Bocángel.

Desaparece un vestuario.—Matilde Morales San Juan, de veinticinco años, artista, denunció que de su domicilio, Carmen, 30, ha desaparecido casi todo su vestuario, que valora en unas 3.000 pesetas.

Al efectuar sus compras, haga referencia a los anuncios leídos en EL DEBATE.

Orquesta Lassalle

Pepe Lassalle, el eterno joven, continúa su serie de conciertos nocturnos con el entusiasmo de siempre. Como novedad presentó en el último una obra de Esquembre, titulada: "Guitarra andaluza". Hay que advertir que Esquembre, artista de talento, además de compositor, es guitarrista. Su "Guitarra andaluza" es muy agradable, y aunque se trata de una Andalucía a flor de piel, está hecha *con sinceridad y buen gusto*, sin llegar a la vulgar pandereta de bazar y conteniendo, en cambio, trozos sentidos. En suma, una obra simpática y modesta, sin pretensiones modernistas. Fué muy aplaudido Esquembre, quien llevó la orquesta.

El programa contenía, además, la "Sinfonía 13", de Haydn; "Scheherazade" y mi "Orgía". Lassalle y su orquesta fueron ovacionados, mereciendo consignarse la labor del concertino Celso Díaz, por su impecable interpretación en los "solos" de "Scheherazade".

Conciertos matinales

Por una lamentable coincidencia, el domingo, a la misma hora, actuaban las dos orquestas: Sinfónica y Filarmónica. El Monumental Cinema se llenó, en primer lugar por la inmensa popularidad de Arbós y de su Orquesta, después por los atractivos del programa. El "Septimino", de Beethoven, es una de las obras que la Sinfónica toca maravillosamente, y por oírlo, acudieron en tropel la masa de aficionados matinales. Fué tanto el éxito, que Arbós, cuyo amor a la oratoria va tomando grandes proporciones, tuvo que dirigir al público "cuatro palabritas bien dichas".

Jaime Figueroa, el joven portorriqueño a quien ya habíamos aplaudido en la Cultural, interpretó un concierto de Glazounoff, un poco largo (por tocarse sin interrupción) y un poco impersonal, con la agravante de que la Orquesta acompañaba demasiado fuerte. Nada de esto empañó el éxito de Figueroa, cuya labor, a medida que adelantaba la interpretación, ganaba en firmeza y seguridad, llegando a un completo dominio del instrumento en las piezas con acompañamiento de piano. Jaime Figueroa comienza con gran brillantez su carrera de violinista.

Entre tanto, la Orquesta Filarmónica reunía un selecto auditorio en el teatro Fuencarral, para aplaudir las perfectas interpretaciones del ilustre Pérez Casas. Formaban el programa la "Sinfonía pastoral", de Beethoven; "Pinos de Roma", de Respighi, y la pantomima de "Las golondrinas", del malogrado Usandizaga. Es preciso, por todos los medios posibles, que esta magnífica agrupación, alcance la popularidad que merece. No basta tener un núcleo de selectos admiradores que comprendan todo lo que hay de arte y de verdad en esta Orquesta; es necesario llegar a la masa, a ese tropel que llena el teatro y que, en momentos difíciles, como son ahora los de la Orquesta Filarmónica, salva la situación. Hay que confeccionar otros programas; colocar la Orquesta en forma que luzca su bonita sonoridad; encender calefacción para que la sala esté confortable. Esperamos que el próximo domingo se remedien estas cosas, en bien de tan ilustre corporación.

Joaquín TURINA

Señalamiento de pagos

La Dirección general de la Deuda y Clases pasivas ha acordado que en los días 3 a 7 de los corrientes se entreguen por la Caja de la misma los valores consignados en señalamientos anteriores que no hayan sido recogidos, y, además, los comprendidos en las facturas siguientes:

Pagos de créditos de Ultramar reconocidos por los ministerios de Guerra, Marina y esta Dirección general, los presentados en Madrid, y por giro postal los demás, de facturas del turno preferente que se consignan en la relación que se inserta en la "Gaceta" del domingo.

Entrega de títulos de la Deuda amortizable al 5 por 100, emisión de 1928, por canje de los de la de 1917, hasta la factura número 5.105.

Idem de ídem íd. íd. de la emisión de 1927, por canje de carpetas provisionales de igual renta, exenta de la contribución de Utilidades, hasta la factura número 5.850.

Idem de ídem íd. íd., sujeta a la ídem, hasta la factura número 2.665.

Idem de carpetas provisionales de la Deuda amortizable al 3 por 100, por conversión de residuos, emisión de 1 de abril de 1928, hasta la factura número 180.

Idem de ídem íd. íd. al 4 por 100, por conversión de ídem, hasta la factura número 189.

Medallas del Trabajo

La "Gaceta" de ayer publica reales órdenes concediendo las siguientes medallas del Trabajo: de oro, a don Basilio Paraíso, don César Santoma y don Juan Jorge; de plata de primera categoría a don José Agudo y don Pedro Vergés, y de plata de segunda categoría a don Ernesto Villar, don Francisco Aritio, don Manuel Sánchez Didurra, don Celestino Bonilla, don Pedro Sanabra, don Francisco Carvajal, don Juan Jiménez Pérez, don Juan Porredón, don Juan Mallofret, don Felipe Abarca, don Jacobo Bos y don Anselmo de la Cruz.

Sección de caridad

María de los Desamparados Puig, viuda hace un año y cuatro que está ciega, tiene un hijo de doce años, y su anciana madre, de ochenta y cinco años, vive también con ella. La situación de esta *familia*, como pueden suponer nuestros lectores, es de gran penuria.

Viven en Ministriles, 13, bajo.

—En la calle de Salaberry, núm. 7 (Mataderos), en una cuadra duerme una pobre viuda, con cuatro hijos menores, uno de ellos de pecho. Esta familia fué desahuciada de la habitación que ocupaba, y por caridad la ofrecieron este albergue. Se encuentran en la última miseria. Se llama María Rodríguez.

NECROLOGICAS

El día 5 del actual, segundo aniversario de la muerte de don Gonzalo Grande y Cortés (q. e. p. d.), se aplicarán por el eterno descanso de su alma todas las misas que se celebren en la iglesia de San Manuel y S. Benito de esta Corte, y las que se digan en Vitoria y Alhama de Granada.

* * *

Hoy se cumple el XIII aniversario del fallecimiento de don Manuel Pérez de Soto; por acuerdo de su viuda, doña Trinidad Franco, se celebrarán misas en varias iglesias y comida en las Hermanitas de los Pobres a los ancianos.

COTIZACIONES DE BOLSAS

4 POR 100 INTERIOR. — Serie F (75,70), 75,75; E (75,70), 75,75; D (75,90), 75,75; C (75,90), 75,75; B (75,90), 75,75; A (75,80), 75,75; G y H (75,50), 75,75.

4 POR 100 EXTERIOR. — Serie F (89,55), 89,10; E (89,55), 89,10; D (90), 90; C (90,75), 90,60; B (90,75), 91; A (90,80), 91.

4 POR 100 AMORTIZABLE.—Serie D (83,50), 84; C (83,50), 84; B (84,25), 84; A (83,50), 84.

5 POR 100 AMORTIZABLE 1920.—Serie F (95), 95; E (95), 95; D (95), 95; C (95), 95; B (95), 95; A (95), 95.

5 POR 100 AMORTIZABLE 1917.—Serie D (93), 93,75; C (93,25), 93,75; B (93.25), 93,75; A (93.25), 93,75.

5 POR 100 AMORTIZABLE 1926.—Series F, E, D (104), 104,10; C, B, A, 104,10.

5 POR 100 AMORTIZABLE 1927 (sin impuesto). — Serie F (104,25), 104,25; E (104,25), 104,25; D (104,25), 104,25; C (104,25), 104,25; B (104,25), 104,25; A (104.25), 104.25.

5 POR 100 AMORTIZABLE 1927 (con impuesto).—Serie F (92), 92; E (92), 92; D (92), 92; C (92), 92; B (92), 92; A (92), 92.

4,50 POR 100 AMORTIZABLE 1928. Serie E (98,40), 98,40; D (98,30), 98,40; C (98,30), 98,40; B (98,45), 98,40; A (98,45), 98,40.

AMORTIZABLE 3 POR 100.—Serie F (75,50), 75,30; E (75,50), 75,30; D (75,50), 75,30; C (75,50), 75,30; B (75,50), 75,30; A (75,50), 75,30.

AMORTIZABLE 4 POR 100.—Serie E (94,50), 94,40; D (94,60), 94,50; C (94,50), 94,50; B (94,50), 94,50; A (94,50), 94,50.

DEUDA FERROVIARIA, 5 POR 100. Serie A (103.50), 103,60; B (103,50), 103,60.

FERROVIARIA, 4 Y MEDIO POR 100.—Serie A (98), 98; B (98), 98.

AYUNTAMIENTO DE MADRID. — Deudas y obras (93,50), 93,50; Mejoras urbanas (99,25), 99,25.

VALORES CON GARANTIA DEL ESTADO. — Transatlántica, 1925, mayo (100,25), 100,25; Tánger a Fez: primera, segunda, tercera, y cuarta (103,50), 103,50.

BANCO HIPOTECARIO DE ESPAÑA.—Cédulas, 4 por 100 (92,75), 92,75; 5 por 100 (99,80), 99,50; 6 por 100 (112), 111,75.

BANCO DE CREDITO LOCAL.—Cédulas al 6 por 100 (102,75), 102,75; 5 por 100 (96), 96,10.

EFECTOS PUBLICOS EXTRANJEROS.—Cédulas argentinas (2,73), 2,72; Obligaciones Marruecos (93), 93,25.

ACCIONES. — Banco España (582), 580; ídem Hipotecario (515), 515; ídem Central (200), 200; ídem Español de Crédito, s/d (460), 420; ídem fin corriente, 422; ídem Hispano Americano (227), 230; Cooperativa Electra, A (140), 140; Hidroeléctrica Española (230), 229,50; Chade, A, B y C (738), 746; Telefónica, s/d (102.75), 100; Minas Rif, nominativas (675), 672; Duro Felguera (80,50), 79,75; Tabacos (238), 239; M. Z. A. (591,50), 593; fin corriente (596), 595; "Metro" (169), 169; Nortes, fin corriente (626), 625; Tranvías (142,25), 145,25; ídem fin corriente (143), 146,25; El Aguila (300), 300; Azucareras ordinarias (57,75), 57,75; fin corriente (58), 57,75; Explosivos (1.298), 1.250; fin corriente (1.278), 1.255; Petróleos (142), 142; Standard (100), 100.

OBLIGACIONES.—Sevillana, novena (104,25), 104,25; Eléctrica Madrileña, 5 por 100 (102), 101,60; ídem 6 por 100 (105,50), 105,75; Minas del Rif, B (102), 102; Duro Felguera (92), 92; Norte, primera (76,50), 77; Asturias, primera (73,40), 73,40; Alar-Santander (97,90), 98; Norte, 6 por 100 (103.25), 103,50; Valencianas, 5,50 por 100 (101,80), 101,80; M. Z. A., primera (343), 342,50; Arizas, H, 5,50 por 100 (101,75), 101,80; I, 6 por 100 (104), 104; Andaluces, primera, var. (49), 49,15; Central de Aragón, 5 por 100 (96), 96; Azucareras sin estampillar (82,50), 82,50; ídem estampilladas (82), 82; Real Asturiana, 1919 (104), 104.

Monedas.	Precedente	Día 3
Francos	*24,2125	24,25
Libras	30,05	30,05
Dólares	6,1875	6,19
Liras	*32,50	*32,55
Belgas	*86,20	*86,20
Suizos	1,1615	1,1950
Marcos	*1,48	*1,48
Esc. Port	*0,28	*0,28
Florines	*2,49	*2,49
Checas	*1,845	*1,845
Noruegas	*1,65	*1,66
Chilenos	*0,73	*0,73
P. Argentinos	*2,60	*2,60

Nota.—Las cotizaciones precedidas de asterisco no son oficiales.

BARCELONA
(Bolsín)

Nortes, 125,35; Alicantes, 119; Andaluces, 90,30; Gran Metro, 58,25; Metro Transversal, 47,50; Chades, 752; Explosivos, 253,50; Banco Hispano Colonial, 133,25; Banco de Cataluña, 123,75; Filipinas, 400 ex cupón; Aguas, 104 ex cupón; Felgueras, 80,25.

* * *

BARCELONA, 3.—Francos, 24,35; libras, 30,085; marcos, 1,48; liras, 32,60; belgas, 86,35; suizos, 119,55; dólares, 6,20; argentinos, 2,70.

Nortes, 124,80; Alicantes, 118,90; Orense, 43,90; Chades, 747; Andaluces, 90; Aguas, 103,50; Explosivos, 251,50; Minas Rif, 147; Banco Cataluña, 123,65; Filipinas, 400; Metro transversal, 46,75; Guadalquivir, 101,50; Coloniales, 133; Felgueras, 80,25; Hulleras, 109; Gran Metro, 59,50; Gas, 168.

Algodones.—Liverpool. Algodón americano.—Disponible, 10,73; diciembre, 10,41; enero, 10,42; marzo, 10,45; mayo, 10,47; julio, 10,43; octubre, 10,17.

Liverpool. Algodón británico. No hubo cotización.

Nueva York. — Disponible, 20,40; diciembre, 20,25; enero, 20,12; marzo, 20,18; mayo, 20,12; julio, 19,87; octubre, 19,30.

Nueva Orleáns.—Disponible, 19,35; enero, 19,50; marzo, 19,63; mayo, 19,56; julio, 19,42; octubre, 18,90.

Barcelona.—Disponible. No hubo cotización.

BILBAO

Altos Hornos, 176,50; Siderúrgica Mediterráneo, 124; Explosivos, 1.265; Resineras, 97, dinero; Norte, 625; Robla, 600; Banco de Bilbao, 2.240; Sota, 1.290; Bachi, 725; Rif, portador, 730; Teléfonos, 101,20; Dícido, 770; H. Ibérica, nuevas, 660; H. Española, 229; E. Viesgo, 600.

NUEVA YORK

Pesetas, 16,15; francos, 3,9081; libras, 4,8506; francos suizos, 19,265; liras, 5,2387; marcos, 23,835; coronas noruegas 26,665; florines, 40,165.

LONDRES

Pesetas, 30,045; francos, 124,115; dólares, 4,8509; francos belgas, 34,89; suizos, 25,1787; liras, 92,655; coronas noruegas, 18,1925; danesas, 18,1925; florines, 12,0762; pesos argentinos, 47,42.

(Cierre)

(Radiograma especial de EL DEBATE)

Pesetas, 30,045; francos, 124,10; dólares, 4,85 3/32; belgas, 34,89; francos suizos, 25,18; florines, 12,07 5/8; liras, 92,65; marcos, 20,355; coronas suecas, 18,14; ídem danesas, 18,19; ídem noruegas, 18,19; chelines austriacos, 34,495; coronas checas, 163,75; marcos finlandeses, 192,75; escudos portugueses, 108,50; dracmas, 375; lei, 807,50; milreis, 5,29/32; pesos argentinos, 47,6/16; Bombay, un chelín 6,1/32 peniques; Changai, dos chelines 7,50 peniques; Hongkong, dos chelines 0,25 peniques; Yokohama, un chelín 10,23/32 peniques.

BERLIN
(Radiograma especial de EL DEBATE)

Pesetas, 67,75; dólares, 4,1955; libras, 20,349; francos, 16,395; coronas checas, 12,43; milreis, 0,501; escudos portugueses, 18,73; pesos argentinos, 1,769; florines, 168,50; liras, 21,97; chelines austriacos, 58,99; francos suizos, 80,825.

ESTOCOLMO
(Radiograma especial de EL DEBATE)

Dólares, 3,7425; libras, 18,155; francos, 14,66; marcos, 89,25; belgas, 52,10; florines, 150,375; coronas danesas, 99,85; ídem noruegas, 99,85; marcos finlandeses, 9,425; liras, 19,65.

NOTAS INFORMATIVAS

Como fin de liquidación, no ha habido ningún interés para transacciones, estando toda la animación reconcentrada en aquélla. Se hizo una operación de 25 Explosivos, a 1.275 fin de mes.

Barcelona envió Explosivos, 1.267,50; Nortes' 625,25; Alicantes, 595; Andaluces, 90,30, y H. Colonial, 666,25.

* * *

No reina mucha animación en el corro de Explosivos; los cambios de apertura son 1.260 contado y 1.275 liquidación; se realizan escasas operaciones, bajando de cotización hasta 1.250 y 1.255, respectivamente, al cierre. Después de la hora, la indecisión es mayor, lo que da lugar a numerosas oscilaciones; después de alcanzar a 1.260 papel en liquidación y 1.250 también papel al contado, baja a 1.238 fin corriente, quedando, finalmente, a 1.240.

El resto del mercado denota, en general, pesadez y, sobre todo, debilidad, más pronunciada en algunos valores. En el grupo de bancarias el España pierde dos enteros, a 580; las del Español de Crédito, sin derecho, se cotizan a 420 contado; no varían el Central, a 200, y el Hipotecario, a 515; el Hispano Americano sube de 227 a 230.

Eléctricas y mineras, decaídas, especialmente Minas Rif nominativas, a 672, y la Felguera, que baja a 79,75 contado.

Ferrocarriles, irregulares; de ellos presentan mejor aspecto los Alicantes. También Tranvías se cotizan en alza de tres enteros, a 145,25 contado, y 146,25 fin de mes.

Mejora Tabacos, a 239, y los Teléfonos cortan cupón, cerrando a 100 en operación.

El grupo de fondos públicos, bien orientado; el Interior publica todas las series a 75,75, con mejora para las series mayores; no varían los dos Amortizables de 1927 y baja el 3 por 100 de 1928 a 75,30.

En el departamento del cambio internacional toma mejor inclinación la moneda extranjera, especialmente los francos, negociándose 25.000 a 24,25.

Se realizan también 25.000 francos suizos a 119,50 por 100, 1.000 libras a 30,02 y 3.000 a 30,05, con un cambio medio de 30,042.

Y, finalmente, 2.500 dólares a 6,175 y 5.000 a 6,19, con cambio medio de 6,185.

* * *

Valores cotizados a más de un cambio:

Interior, serie E, 75,80 y 75; Exterior, F y E, 89,05 y 10; Crédito Local, 6 por 100, 102,85 y 75; Alicantes, 594 y 593; Tranvías, 144,50-75-145 y 145,25; Explosivos, 1.260-255 y 1.250; obligaciones M. Z. A., 101,75 y 80, todo al contado; Alicantes, 595-596 y 595; Nortes, 626 y 625; Tranvías, 144,50-145,50-146 y 146,25; Explosivos, 1.275-270-264-260-257-257-255-245 y 1.255, a fin de mes.

* * *

La Junta sindical procederá a nivelar las operaciones realizadas a fin de mes en Chade, a 746; Español de Crédito, a 420; Tranvías, a 146,25, y Explosivos, a 1.245. La entrega de saldos se efectuará el día 5.

* * *

La Dirección de la Deuda ha puesto en circulación títulos por canje de carpetas provisionales: de la Amortizable 5 por 100 de 1927, sin impuestos, serie A, hasta el número 878.173; B, 286.248; C, 242.157; D, 26.412; E, 15.383; F, 8.789.

De la canjeada de 1917: serie A, hasta el número 371.049; B, 83.670; C, 83.644; D, 4.033; E, 1.863, y F, 925.

De la de 1927 con impuestos: serie A, hasta el número 500.518; B, 162.862; C, 135.858; D, 14.669; E, 8.594, y F, 4.768.

* * *

Pesetas nominales negociadas:

Interior, 498.500; exterior, 57.000; 4 por 100 amortizable, 54.000; 5 por 100, 1920, 103.000; 1917 (canjeado), 200.500, 1926, 170.000; 1927, sin impuestos, 221.000; con impuestos, 618.500; 3 por 100, 102.000; 4 por 100, 54.400; 4,50 por 100, 51.000; Deuda Ferroviaria, 5 por 100, 12.000; 4,50 por 100, 6.500; Deudas y Obras, 3.000; Mejoras urbanas, 16.000; Transatlántica, nov., 26.000; Tánger a Fez, 2.500; Cédulas Hipotecario, 4 por 100, 12.500; 5 por 100, 95.000; 5 por 100, 55.000; Crédito Local, 6 por 100, 32.000; 5 por 100, 7.000; argentinas, 1.100 pesos; Marruecos, 12.500.

Acciones.—Banco España, 19.500; Hipotecario, 12.500; Central, 5.000; Español de Crédito, 7.500; ídem fin corriente, 6.250; Hispano Americano, 10.000; Electra Madrid, A, 5.000; Hidro Española, 25.000; Chade, s. A, B y C, 5.000; Standard, 5.500; Telefónica, 1.500; Minas Rif nominativas, 25 acciones; Felguera, 12.500; Petróleos, 5.000; Tabacos, 2.500; M. Z. A., 220 acciones; ídem fin corriente, 525 acciones; Metro, 28.000; Norte, fin corriente, 650 acciones; Tranvías, 78.000; ídem fin corriente, 125.000; El Aguila, 500; Azucareras ordinarias, 35.000; ídem fin corriente, 25.000; Explosivos, 13.500; ídem fin corriente, 32.500.

Obligaciones. — Electro Mecánicas, 4.500; Chade, 50.000; Sevillana, novena, 1.000; Eléctrica Madrileña, 5 por 100, 1.500; 6 por 100, 7.500; Minas Rif, B, 18.500; Felguera, 1928, 12.500; Norte, primera, 12.500; Asturias, tercera, 500; Alar a Santander, 50.000; Norte, 6 por 100, 4.000; Valencianas, 10.000; M. Z. A. primera, 25 obligaciones; H, 25.000; I, 30.000; Andaluces, primera, var., 5.500; 1907, 500; Central Aragón, 5 por 100, 7.500; Azucarera sin estampillar, 12.500; estampilladas, 10.000; Real Asturiana, 1919, 9.000.

BANCO DE ESPAÑA

Situación el 1 diciembre 1928

Activo.—Oro en Caja, 2.558.965.032,70 pesetas; corresponsales y agencias en el extranjero, 91.768.909,23; 700.537.738,98, plata; bronce por cuenta de la Hacienda, 3.506.360,16; efectos a cobrar en el día, 10.947.751,41; 559.200.306,51, descuentos; 90.942.631,94, pagarés del Tesoro; pólizas y cuentas de crédito y créditos disponibles, 140.800.164,15; 1.199.357.793,48 pólizas de cuentas de crédito con garantías y créditos disponibles; pagarés de préstamos con garantía, 58.862.124; otros efectos en cartera, 5.263.754,19; corresponsales en el Reino, 7.430.646,63; Amortizable 4 por 100 de 1928, 344.474.903,26; Acciones de Tabacos, 10.500.000; acciones de Marruecos, oro, 1.154.625; anticipo al Tesoro, 150 millones; bienes inmuebles, 26.214.701,52.

Pasivo.—Capital del Banco, 177 millones de pesetas; fondo de reserva, 33 millones; ídem de previsión, 18 millones; reserva especial, 12 millones; billetes en circulación, 4.329.070.175; cuentas corrientes, 915.916.511,31; ídem en oro, 511.950,11; depósitos en efectivo, 6.654.938,56; 98.010.865,04, dividendos, intereses y otras obligaciones a pagar; 36.286.516,13, ganancias y pérdidas; diversas cuentas, 112.405.188,55; Amortizable al 4 y medio por 100, 7.837.258,37; Tesoro público y saldos de las cuentas del Activo, 213.234.043,09.

LA SESION EN BILBAO

BILBAO, 3.—Las acciones del Banco de España se solicitaron en la sesión de hoy a 583 duros. Las del Banco de Bilbao operaron con ofertas a 2.240 pesetas. Las del Banco de Vizcaya se ofrecieron a 1.935 pesetas. Las del Banco Hispano Americano tuvieron demandas a 226 por 100. Los Centrales se ofrecieron a 200 duros.

Los Agrícolas Comerciales operaron con demandas a 87,50 pesetas. Los Nortes operaron con ofertas a 625 pesetas. Los Alicantes se ofrecieron a 597 pesetas. Las Hidroeléctricas Españolas, viejas, operaron con ofertas a 225 duros. Las Ibéricas, viejas, operaron con ofertas a 660 pesetas. Las nuevas hicieron operaciones a 175 pesetas. Las Electras del Viesgo tuvieron operaciones con ofertas a 600 pesetas y demandas a 597,50. Las Sota y Aznar operaron a 1.290 y 1.295 pesetas. Quedaron ofrecidas al último cambio. Los Nerviones se pidieron a 725 pesetas.

Las Navieras Vascongadas se demandaron a 360 pesetas. Las Marítima Unión se pidieron a 205 pesetas y se ofrecieron a 215. Los Petróleos se demandaron a 141 duros y tuvieron ofertas a 141 y medio. Las Papeleras estuvieron encalmadas. Las Resineras se pideron a 97 pesetas y se ofrecieron a 99. Las acciones de Explosivos operaron a 1.260 pesetas al contado, a 1.265 y 1.270 a fin del corriente mes; a 1.260 a fin del corriente mes, y a 1.300 a fin de diciembre, con prima de seis duros. Cerraron con demandas a 1.270 a fin del mes actual.

Las Telefónicas operaron con demandas a 101,20 duros. Los Altos Hornos hicieron operaciones a 176 duros y medio. Las Siderúrgicas operaron a 124 duros y medio y 125. Cerraron con demandas a 124 y ofertas a 125. Las acciones de Babcock Wilcox tuvieron ofertas a 121 duros. Las Felgueras se pidieron a 79 duros.

Las Minas del Rif, al portador, operaron con ofertas a 730 pesetas. Las nominativas se ofrecieron a 670 pesetas. Las Setolazar se demandaron a 2.650 pesetas y se ofrecieron a 2.800. Las Sabero tuvieron ofertas a 230 pesetas. Las Sierra Menera se demandaron a 120 pesetas con ofertas a 125.

RADIOTELEFONIA

Programas para el día 4:

MADRID, Unión Radio (E. A. J. 7, 434 metros).—11,45, Sintonía. Calendario astronómico. Santoral. Recetas culinarias.—12, Campanadas de Gobernación. Prensa. Bolsa. Bolsa del trabajo. Programas del día. 12,15, Señales horarias.—14, Campanadas. Señales horarias. Orquesta de la estación: "Struensée" (obertura), Meyerbeer; "Sotileza" (barcarola), Gayé; "El cuento del Zar Saltán" (fantasía), Rimsky-Korsakoff. Intermedio, por Luis Medina. La orquesta: "Bohemios" (fantasía), Vives. Revista cinematográfica. La orquesta: "I'm looking for a Girl named Mary" (vals), Sam H. Stept; "Down a winding lane" (fox), Harl Swain. Boletín meteorológico. Información teatral. Bolsa de trabajo. La orquesta: "Gavota", Plasencia.—15,25, Noticias de última hora. Indice de conferencias.—19, Campanadas. Bolsa. Sexteto de la estación: "La Gran Vía" (fantasía), Chueca y Valverde; "Hamlet" (fantasía), Thomas; "La hija de madame Angot" (fantasía), Lecoq. Intermedio, por Luis Medina. "Romancero de don Jaime el Conquistador", de doña Blanca de los Ríos de Lampérez... III. "La merced. Bodas reales", charla, por J. E. Gippini.—20, Música de baile: orquestas de Palermo.—20,25, Noticias de última hora.—21,45, "Marte", por don Enrique Gastardi.—22, Emisión retransmitida por Sevilla, San Sebastián y Salamanca. Campanadas. Señales horarias. Bolsa. Retransmisión de la ópera del Liceo de Barcelona. Intermedios por la orquesta de la estación.—24, Campanadas. Noticias de última hora. Música de baile, orquestas de Palermo.—0,30, Cierre.

Radio España (E. A. J. 2, 400 metros).—De 17 a 19: Orquesta de la estación: "Anacreón" (obertura), Cherubini. Santo del día. Señor Moreno Jerez (tenor): "Torna a Sorrento", Curtis; "Sangre de reyes" (canción del precio), Luna. Orquesta: "El trovador" (fantasía), Verdi. Cotizaciones de Bolsa. Señorita Gessa: "Dinorah", Meyerbeer; "Bohemios", Vives. Orquesta: "Rapsodia noruega", Sdevensen. Señorita Gessa: "Carmen", Bizet; "A Granada", Alvarez. Orquesta: "Córdoba", Albéniz. Señor Moreno Jerez: "Al pie del castaño" (zortzico), Chaves; "Granadinas", Barrera. Orquesta: "La Gioconda" (danza de las horas), Ponchielli. Cierre.

Excelentes condiciones para la siembra

En la Mancha se pagó muy caro el trigo. Valdepeñas manda mucho vino a Madrid. Cosecha regular de aceite. La tierra, cara.

Mercado de ganados

MADRID.—La marcha del mercado de ganados en la semana comprendida del 24 al 30, fué la siguiente:

De ganado vacuno, se notó más afluencia, y los precios se resintieron algo.

Menos concurrencia de ganado lanar, y precios en alza con relación a la semana anterior; se cotizan las ovejas con 20 céntimos más el kilo; con 15 más los corderos y con 10 los carneros.

Los cochinos siguen pagándose a iguales precios.

Nuestra impresión hoy para la entrante semana es la siguiente: Esperamos sigan rigiendo los mismos precios que indicamos para el ganado vacuno, y los del ganado lanar, es posible que tengan otra pequeña alza, y lo contrario creemos para el ganado de cerda; fundamos nuestros cálculos en el hecho de que de ganado vacuno no es mucha la oferta, y lo mismo ocurre con el lanar, y tocante al de cerda, diremos que los precios que damos hoy no son aceptados por el Consorcio, pretendiendo comprar en baja. No obstante, hay que consignar que la oferta no es excesiva, y pudiera ocurrir que reaccionaran los precios si la oferta disminuyese.

Rigen los siguientes precios:

Ganado vacuno.—Bueyes gallegos buenos, de 2,76 a 2,85; ídem regulares, de 2,70 a 2,76; vacas gallegas buenas, de 2,61 a 2,74; regulares, de 2,55 a 2,61; bueyes leoneses buenos, de 2,74 a 2,81; regulares, de 2,65 a 2,74; vacas, de 2,70 a 2,76; vacas asturianas buenas, de 2,61 a 2,74; regulares, de 2,55 a 2,61; vacas moruchas buenas, de 2,86 a 2,89; regulares, de 2,80 a 2,86; vacas extremeñas buenas, de 2,80 a 2,87; regulares, de 2,70 a 2,80; vacas de la tierra buenas, de 2,80 a 2,87; regulares, de 2,70 a 2,80; vacas serranas buenas, de 2,78 a 2,85; regulares de 2,68 a 2,78; bueyes buenos, de 2,50 a 2,61; regulares, de 2,30 a 2,50; novillos buenos, de 2,87 a 3,00; ídem regulares, de 2,78 a 2,87; toros cebados, de 2,96 a 3,04.

Terneras.—De Castilla, fina de primera, de 4,35 a 5,00; de Castilla, segunda, de 3,91 a 4,15; asturianas, de 3,26 a 3,69; gallegas, de 2,96 a 3,26; de la tierra, de 2,96 a 3,26; montañesas, de 3,48 a 3,91

Ganado de cerda.—Andaluces y extremeños, de 2,80 a 2,90; mallorquines y murcianos, de 3,00 a 3,05; chatos, de 3,10 a 3,20; blancos, de 3,20 a 3,23.

Ganado lanar. — Carneros, de 3,20 a 3,25; corderos, de 3,25 a 3,30; ovejas, de 2,80 a 2,90.

Mercado de cereales y piensos

MADRID.—Poco activo estuvo esta semana el mercado triguero; la oferta fué regular y la demanda mostró menos interés que en la anterior; no obstante, siguen los mismos precios, y no es de esperar baja alguna en la entrante semana.

Nada nuevo hay que decir sobre la marcha de los precios de los piensos; éstos están firmes, dándoles más firmeza el hecho de que es mayor la demanda que la oferta.

Consignamos a continuación los precios que rigen y que son exactos a los que dimos el sábado pasado.

El trigo se paga de 54 a 55 pesetas los 100 kilos; la cebada, a 43; la avena, a 40; las habas, a 45; las algarrobas, a 40; la harina de tasa a 62,50; la especial, a 69; los salvados, a 34; el maíz, a 44; la alfalfa seca empacada, de 25 a 27, y la pulpa seca de remolacha a 26.

Ara mucho—y siembra poco y dí que lo dice un loco

CIUDAD REAL, 3.—Es un verdadero furor, una locura lo que se ha apoderado de nuestros campesinos por acaparar tierras. Se empeñan y llegan a límites fantásticos cuando sale una tierra en venta. Nadie tiene para comer, todo el mundo está "hasta el cuello", la vida es imposible con tanto tributo, pero se trata de comprar una parcelita de tierra y ¡hay tiros!

Días pasados examinábamos en el Sindicato Agrícola Católico de la capital, cierta petición de préstamo que hacía un socio, y presentaba como garantía las escrituras de varias tierras y sus valores. Yo conozco sobradamente las tierras y me sorprendía sobre manera que se consignaran precios tan altos; pero los compañeros de Junta, hombres de campo, me convencieron de que, efectivamente, si se pusieran en venta había muchos que ofrecieran ese dinero. Por una fanega de tierra de sembradura año y vez y producciones de siete simientes como máximo, se pagan más de tres mil reales. Y todos los que estamos en la idea de saber algo de estos problemas, nos quedamos admirados y estupefactos. Supongamos que yo tuviera que imponer la contribución a estas tierras. ¿Qué hacer? El valor en venta es uno de los factores que pujan por más en la apreciación de estos fenómenos fiscales, pues parece lógico que las cosas paguen por lo que valen. Y, sin embargo, en conciencia, no debe ser así en estos casos frecuentísimos. Estar dos años "detrás" de una tierra pagando tributos, dando labores costosísimas y haciendo gastos de importancia para recoger siete simientes (¡y de ahí para abajo!), cuyo valor medio es de treinta duros, es algo desconcertante.

Y es algo espeluznante ver a estas familias de labriegos cómo viven en los pueblos exclusivamente cerealistas. No conocen la más ligera expansión del espíritu ni otra alimentación que el pan y las patatas. Sólo viven para trabajar ferozmente llenos de privaciones y de angustias. Y así, quitándoselo de su vivir, ahorran unas pesetas, que emplean en tierras, cuesten lo que cuesten. Tienen la obsesión de la extensión y no conciben que con menos tierra y mejor atendida, obtendrían mucho mayor beneficio y ganaría enormemente la economía nacional. Así ocurre que da pena ver esos barbechos llenos de grama, porque no "hay fuerza" para dominarla, y todo ello se refleja en producciones exiguas y en una vida primitiva y agobiante. ¡Pobres gentes! Y "su suerte" está precisamente en que no hacen números, ni apuntan nada; de forma que no se dan cuenta que pierden dinero en la mayoría de los casos, y por eso no se desesperan. Si a esas tierras que no valen (por lo que producen) más de 25 duros les cargaran el interés de ese capital, si supieran lo que les cuesta una obrada, dando al pienso que se comen el valor que tiene como si se comprara, puesto que se puede vender, o si asignara como gasto el interés de la mitad de los gastos, el beneficio del cultivador, etc., etc., que es como se debe hacer, veríamos al cabo de esos dos años lo que quedaban de esos 30 duros, obteniéndose en el mejor de los casos. Pero como no se hace cuenta de más gastos que los que supone "sacarse el dinero del bolsillo" (contribución, siega y algún otro), resulta que de esos 30 duros "se creen" que les quedan 20; el gañán "no hay" que contarlo, porque es hijo; la escarda, poca cosa, pues va la familia, y lo mismo la siega y recolección, de forma que como no hay que "soltar la guita" o "rascarse el bolsillo", quiere decir ¡que no hay gastos y todo son beneficios! Y como ellos se lo creen, viven hasta felices y contribuyen poderosamente al sostenimiento del tinglado nacional de forma tan original y absurda.

Educar a estas pobres gentes, abrirles los ojos para que se den cuenta de lo que es el negocio agrícola, es algo primordial para el Estado, y de conciencia para todas las personas que por su cultura y posición estén en condiciones de hacerlo. Y cuando se vayan despertando, comprenderán que su negocio agrícola está en "arrear" las tierras que holgadamente se puedan dominar. De esta forma, se restablecerá el valor de aquéllas, llegando a su justo medio, que será función de su potencia productiva, y no de una subasta suicida, en el que por lo general, "vence el que menos come".

Claro que todo esto ocurre en fincas pequeñas, porque las grandes están en manifiesta depreciación. Los capitalistas quieren mejor el cuponcito y ¡nada de quebraderos de cabeza! Fincas grandes se compran en muy buenas condiciones, excepto las dehesas o pastos, que cada día valen más.

Aún están sembrando en muchos puntos de la provincia, y por cierto en excelentísimas condiciones de tempero. La tierra tiene calor y humedad bastantes y las semillas salen levantando la corteza.

El mercado de trigo, animadísimo y pagándose a como quieren los agricultores. Por cierto que en algunas zonas trigueras, por consecuencia de las pésimas condiciones del año agrícola, han resultado unos trigos tan malos, que sus harinas, "siendo puras de trigo", no alcanzan el porcentaje de gluten seco, que, como límite mínimo, se exigen a las harinas corrientes. Y aquí un pleito curioso entre la Junta de Abastos y el Sindicato de Harineros, defendiendo cada uno su punto de vista.

El mercado de vinos está caracterizado por la pesadez, persistiendo el precio de seis pesetas en plaza la arroba de nuevo. La exportación de Valdepeñas a la plaza de Madrid, es enorme. En general, hay gran expectación, y la incógnita es la suerte que corran los vinos nuevos hechos con uva atacada por la "podredumbre gris", que a última hora hizo estragos en los viñedos.

Parece que se ha detenido el aceite en su descenso, y aun se acentúa con alza apreciable, cotizándose a 22 y 23 pesetas la arroba. Sin duda, las noticias de la mala cosecha en Andalucía, es causa de esta animación en el mercado.

En la Mancha, la cosecha de aceite se presenta muy desigual, no sólo de pueblo a pueblo, sino en los distintos pagos de un pueblo. Así en Manzanares, Solana y San Carlos, es muy escaso. En Moral, Granatula, Torralba, Malagón y Calzada, bastante buena. En términos generales, para la provincia será más que regular. Y, desde luego, muy sana.

Cebada, 42,50 pesetas los 100 kilogramos; avena, 37,50 ídem; chicharos, 34; yeros, 34; papas, 2,10 arroba; azafrán tres pesetas onza; queso, 52 pesetas arroba; cominos, 1,40 kilogramo.—C. M. A.

Asamblea agraria en Tajuña

Organizada por el Secretariado Nacional Agrario, se celebró el 2 una Asamblea en Perales de Tajuña; asistieron representaciones de Carabaña, Orusco, Estremera y otros muchos pueblos, acogiendo los concurrentes con gran entusiasmo las manifestaciones de los oradores en orden a la unión de los labradores y al progreso de la agricultura, como base que es de la economía nacional.

Personal de Agricultura y Montes

Ayudantes de Montes. — Don Julián González Calera, ayudante segundo, pasa a situación de supernumerario.

A don Francisco Poudereux González se le nombra ayudante segundo de Montes, con 4.000 pesetas de sueldo.

Ayudantes del Servicio Agronómico.—Don Enrique Maciñeira Lago, afecto a la División Agronómica de Experimentaciones de Palencia, ha sido trasladado al Servicio del Catastro, dependiente del ministerio de Hacienda.

Ingenieros agrónomos.—Don Antonio Baeza Esteve, que servía en el Protectorado, ha sido destinado a la Jefatura de la Sección Agronómica de Segovia.

SANTORAL Y CULTOS

DIA 4. Martes. — Sta. Bárbara, vg. y mr.; Stos. Pedro Crisólogo, dr.; Bernardo, Cdal.; Osmundo, Félix, Melecio, Obs.; Teófanes, bta.; Jerónimo de Angelia, Simón. Jempo, S. J.; Francisco Gálvez mártires.

La misa y oficio divino son de S. Pedro Crisólogo, con rito doble y color blanco.

A. Nocturna.—Cor Mariæ.

40 Horas.—Parroquia de Sta. Bárbara

Corte de María.—Dolores, en las parroquias de S. Luis, Carmen, S. Sebastián, Sta. Cruz, Sta. Bárbara, Sta. Teresa. Stos. Justo y Pástor, Arrepentidas, Calatravas (P.), Caballero de Gracia, Cristo de la Salud y Servitas.

Parroquia de las Angustias.—8, misa perpetua por los bienhechores de la parroquia.

Parroquia del Buen Consejo.— 7,30 a 11, misas.

Parroquia de S. Ginés.—Novena a N. Sra. de la Medalla Milagrosa. 5,30 t. Exposición, estación, rosario, sermón, señor Vázquez Camarasa; reserva y salve.

Parroquia de S. Jerónimo.—Novena a la Purísima Concepción. 10, misa cantada; 4,30 t., Exposición, estación, rosario, sermón, señor Jaén; ejercicio, reserva y salve.

Parroquia de Sta. Bárbara (40 Horas).—Termina el triduo a su Titular 8, Exposición; 10, misa cantada con panegírico; 6 t., ejercicio, sermón, señor Jiménez Lemaur, y procesión de reserva.

A. de S. José de la Montaña (Caracas) 3 a 6, Exposición; 5,30 t., rosario y bendición.

Capilla de Cristo Rey (P. de la Dirección).— 9 a 10, Exposición y preces litúrgicas para impetrar se declare la heroicidad de las virtudes de la sierva de Dios, Gema Galgani, en la reunión de la Sagrada Congregación de Ritos.

Escolapios (Evaristo S. Miguel, 24).—Empieza la novena a la Purísima Concepción. 4,15 t., Exposición, plática, P. Ponce, S. J.; reserva y salve.

J. del Corpus Christi.—5.30 t., ejercicio; 6, reserva.

N. Sra. de Atocha.—7, 8, 9 y 10, misas; 6 t., ejercicio.

O. del Caballero de Gracia.—5,30 a 8,30 t., Exposición.

Servitas (S. Nicolás).— 8,30, 9, 9,30 y 10, misas; 6 a 7 t., Exposición; 6,30, corona dolorosa.

(Continúan las novenas a la Purísima anunciadas el domingo.)

CIRCULAR DEL PRIMADO SOBRE EL C. DE MUSICA SAGRADA

El Cardenal Primado ha dirigido a Clero y fieles del Arzobispado de Toledo, una carta circular sobre el IV Congreso nacional de Música sagrada, que aparece en el "Boletín Oficial" de la archidiócesis del 1 del actual, en la que hace resaltar la extraordinaria importancia que ha revestido este Congreso en la fecha memorable en que se cumplía el vigésimoquinto aniversario de la publicación del Motu Propio de Su Santidad Pío X. Califica de espléndido el homenaje nacional que ha rendido la Iglesia española al Santo Pontífice, que a todas las apostólicas empresas quiso que precediese como preparación la nobilísima empresa de la restauración de la música sagrada. Cita palabras de Pío X en su documento de 22 de noviembre de 1903, sobre la santidad y dignidad del templo, y añade que éste es el primero y principal motivo de la importancia del Congreso celebrado, tan admirablemente organizado por el Obispo de Vitoria y con la cooperación de los muchos entusiastas de la música sagrada en España.

La música sagrada tiene una relación tan estrecha—dice el Primado—con la acción católica, que forma parte muy importante de ella, como recientemente se demostró en el XIV Congreso ceciliano celebrado en Roma. Así lo ha reconocido el Soberano Pontífice Pío XI, en un autógrafo dirigido a monseñor Roddolfi, presidente de la A. italiana de Santa Cecilia, y en las palabras dirigidas a la Juventud Católica italiana, alabando el propósito de dedicar una sección de la acción católica al canto sagrado. El Santo Padre afirmaba al aceptar un manual de canto sagrado dedicado por la presidenta de la J. Femenina Católica Italiana, que la música sagrada no es sólo santa, sino santificadora.

¡Ah, si se cantase en los templos—agrega el Cardenal Segura—según las prescripciones dadas por nuestra Santa Madre la Iglesia Católica, cuántas y cuántas veces se repetiría el hecho que tan ingenuamente refiere de sí mismo San Agustín, cuando recién bautizado frecuentaba la Basílica de Milán y escuchaba el canto sagrado que entonaban los fieles agrupados en torno a San Ambrosio!

Deseando, pues, que redunde en mayor esplendor del culto en la Iglesia

IDENTIFICACIÓN

En las paredes del neumático hallará Vd. una silueta plateada del símbolo Double Eagle, el águila y el aguilucho-marca universal de calidad suprema, símbolo de la combinación Goodyear de la madura experiencia con el impulso juvenil que ha llegado a producir el neumático de los neumáticos.

DOUBLE EAGLE
el neumático supremo

Los ingenieros de Goodyear han trabajado más de un año preparando este neumático sin par. El resultado es digno de la reputación de la primera fábrica de neumáticos del mundo. Por su calidad llega a una altura a la que no alcanza ningún otro neumático que se le compare. Puede considerarse como un neumático de lujo, dedicado a las personas para quienes el precio es cuestión secundaria o que exigen un tipo extraordinariamente bueno. Si le dijéramos el número de kilómetros que este neumático puede correr en condiciones usuales, Vd. creería que abusábamos de su credulidad. La resistencia de su banda de rodamiento y de su tejido aleja casi totalmente la posibilidad de una ruptura o de un pinchazo. Una vez construído, y antes de lanzarlo al mercado, ha sido sometido a las más severas pruebas de velocidad y resistencia en toda clase de carreteras. Double Eagle, triunfante ya de todas estas pruebas, es ofrecido hoy al público.

Goodyear fabrica una cámara Double Eagle igualmente superior y resistente para el neumático Double Eagle

GOODYEAR

MADRID - BARCELONA - BILBAO - SEVILLA

PORCELANA Y ALUMINIO

La Casa mejor surtida y económica, de Madrid, en estos artículos. Tengo la exclusiva de las marcas extranjeras GATO y LEON.

Se venden utensilios de cocina al peso, desde 3,90 el kilo. Toda compra por más de 5 pesetas, da derecho a un regalo útil. Fregaderos de hierro, completos desde 9 pesetas.

UNICA CASA, RIPOLL. — MAGDALENA, 27 (FRENTE A AVE MARIA)

¡¡CAZADORES!!

No comprar artículos en piel para caza sin visitar la casa **LUIS VILLEGAS, GUARNICIONERO** de artículos de Caza y Viaje, y obtendréis una positiva economía comprando directamente al fabricante.

12, ECHEGARAY, 12. — MADRID. — Teléfono 13.899.

ATENCION

AVICULTORES

alimentad vuestras aves con huesos molidos y obtendréis sorprendentes resultados. Tenemos un gran surtido de molinos para huesos, calderas para cocer piensos, cortaverduras y corta-raíces especiales para avicultores.

Pedid catálogo á

MATTHS. GRUBER
Apartado 185, **BILBAO**

LAPIDAS

V. Molinero Progreso, 10, y Mayor, 66. Teléfono 71.231.

Artes gráficas

ALBURQUERQUE, 12

Impresos para toda clase de industrias, oficinas y comercios, revistas ilustradas, obras de lujo, catálogos, etc., etc.

ESTUFAS IBARRONDO

PETROLEO Y GASOLINA

Con presión, fácil manejo y seguridad. ¡Sin humo! ¡Sin tufo! ¡Sin olor! Pida catálogo.

INFANTAS, 29
(esquina a Colmenares)

MECANOGRAFOS ADUANAS

Texto señores Ordoñez, Moreno Tapia, Ribera, Aguirre, **Oficiales Periciales Dirección General Aduanas.** Pesetas 15. — Librería B. MELENDEZ. NICOLAS MARIA RIVERO, 12. Envíos contrareembolso.

Pedidlas en todas partes y a la
Compañía General Española de Electricidad
APARTADO 150.-MADRID

Fumadores, pensad al acostaros:

TOS
PASTILLAS del Dr. ANDREU

ALMACENES MEDRANO

Fábrica de Ropa blanca y Camisería
Calidad máxima. Precios mínimos.

ARTICULOS ESPECIALES PARA ROPEROS

Abrigos gamuza niño	1,60	Abrigo lana señora...	4,90
Camisas niña.....	0,80	Chalecos caballero.....	5,90
Bufandas lana.....	0,75	Chalecos niño.....	3,90

Los jueves, preciosos regalos
Especialidad en confecciones para niños.

Fuencarral, 96 (esquina a Apodaca)

CHAVARRI. — Almacenista de carbones.

Casa fundada en 1860. Carbones minerales para aplicaciones industriales y usos domésticos. Agencia exclusiva para la venta del cok metalúrgico de Figaredo. Servicio a domicilio. Exportación a provincias. Oficinas: SAN MATEO 6. Teléfonos 15.263 y 11.318.

AGUAS MINERALES

DE TODAS CLASES.—SERVICIO A DOMICILIO
CRUZ, 30. — TELEFONO 13.279

CANAS

MARCA REGISTRADA

UNICO artículo que sin TEÑIR hace desaparecer las CANAS. 5 ptas. frasco. Premiado en la Exposición de Higiene. Venta al por mayor: José Barreira, Calle Muñoz Torrero, 6. Madrid.

LA BOLA DE NIEVE

GRAN VENTA DE TRAJES DE PUNTO, JERSEYS, FAJAS, TOQUILLONES, ABRIGOS, TRAJES INTERIORES PARA NIÑOS, ENAGUAS, CAMISETAS, PANTALONES, MEDIAS Y CALCETINES DE LANA, MANTONES Y MANTAS DE LANA. PL.ª DEL ANGEL, 9, Y EN LA SUCURSAL, ATOCHA, 30, MADRID

No pierda usted la cabeza

buscando un remedio eficaz para sus ALMORRANAS o VARICES; las PILDORAS PIBHA se las curarán maravillosamente, pues combaten sus causas. Venta: Gayoso, Arenal, 2, Madrid, y principales de España, y en la del autor, G. Planchuelo, en Manzanares (Ciudad Real), que remite por correo enviando 5,50.

Gran sorteo de juguetes

ORGANIZADO POR LA SOCIEDAD FABRICANTE DEL

PAPEL DE FUMAR "ABADIE"

Se celebrará en combinación con el sorteo de la Lotería Nacional de 2 enero 1929, y se sortean 420 juguetes.

PRIMER PREMIO.—**Una bicicleta con sidecar.**
SEGUNDO PREMIO.—**Una linda canastilla equipada.**
TERCER PREMIO.—**Un bonito automóvil a pedal.**
CUARTO PREMIO.—**Una coqueta casa de muñecas.**

VEINTE bonitos juguetes para los números favorecidos con los veinte premios de quince mil pesetas.

396 variados juguetes para los números favorecidos con las centenas de los cuatro premios mayores.

Cada veinte cubiertas de libritos o cada cinco cubiertas de blocs de papel de fumar **ABADIE** da derecho a una papeleta para tomar parte en este sorteo.

El canje de cubiertas se efectúa en Madrid en el **Almacén de papel de fumar ABADIE, Campoamor, 20, y Orellana, 3 triplicado,** y en provincias, en los establecimientos vendedores de papel **ABADIE,** o por correo en el almacén de Madrid.

El canje de las cubiertas termina el 20 de diciembre.

CAZADORES

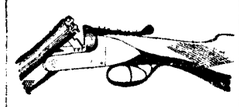

Escopetas garantizadas, **desde 15 ptas. al mes.**
Hammerles, de platina larga, ptas. 250
Hammerles, de platina corta, ptas. 150
De tres enganches, ptas. 125
De un enganche, pesetas 90
Americano, de un tiro, ptas. 55
Pistola automática, pesetas 65
Además, al contado, regalo, desde 180 pesetas en adelante, 12 utensilios por valor de 20 pesetas. Descuentos especiales a los intermediarios.

JOSE CRUZ MUGICA
Eibar

FINCAS

(Sin intermediarios) **BASILIO MUÑOZ,** Espoz y Mina, 20 y 22, Madrid. T.º 52.645. Edificios propios.

EL DEBATE
Colegiata, 7.

†

LA SEÑORA

DOÑA LUCIA DE AGUIRRE Y BARRIO

VIUDA DE CORRAL

Ha fallecido el día 3 de diciembre de 1928

Habiendo recibido los Santos Sacramentos

R. I. P.

Sus desconsolados hijos, doña María Isabel y don Martín; hermanas, doña Adela y doña Pilar; sobrinos, primos y demás, familia

PARTICIPAN a sus amigos tan sensible pérdida y les ruegan se sirvan encomendar su alma a Dios y asistan a la conducción del cadáver, que tendrá lugar hoy día 4 del actual, a las TRES y MEDIA de la tarde, desde la casa mortuoria, calle de Barbieri, núm. 1, al cementerio de la Sacramental de San Justo, por lo que recibirán especial favor.

El duelo se despide en el cementerio.
No se reparten esquelas.

Funeraria del Carmen. Infantas, 25. Esta casa es la UNICA que no pertenece al Trust.

MARCA REGISTRADA

DESAPARECEN

catarros, dolores reumáticos, dolor de costado, de espalda, de riñones, etc., aplicándose donde se sienta dolor un

EMPLASTO
poroso americano de fieltro rojo de
DR. WINTER

¡EXIGID!
El emplasto legítimo
WINTER
que lleva en la cubierta la marca de garantía.

Folletín de EL DEBATE 43)

GOURAUD D'ABLANCOURT

EL SECRETO DEL FORZADO

(NOVELA)

(Versión castellana de Emilio Carrascosa, expresamente hecha para EL DEBATE)

guntó de pronto, mirando con fijeza a la señora de Portel.

—Sencillamente, porque no es un espectáculo que me apasione; soy poco aficionada a los caballos y las apuestas no pueden ofrecerme ningún atractivo, porque estimo que los juegos de azar, en cualquiera de sus modalidades, son siempre inmorales; otra razón es, que las plazas del "auto" estaban ya ocupadas; y en fin, mis hijos se proponían ir después de las carreras al hotel de Rívoli, a hacerles un avisita a la condesa de Gensey y a sus hijos, con quienes hicieron conocimiento en circunstancias verdaderamente extraordinarias, en la carretera donde habían sufrido un accidente de "auto."

Yolanda de Tournelles enrojeció súbitamente al oír pronunciar el nombre de los Gensey. ¡Ah!, los argumentos empleados por la buena baronesa para consolarla eran demasiado pobres y artificiosos.

Se hizo un pequeño silencio. La señora de Portel miró su reloj y se levantó del asiento que ocupaba.

—La dejo a usted, Yolanda; voy a hacer una visita. Hasta después, querida niña, prométame ser razonable, y no deje usted de reflexionar mucho en esto: Con frecuencia, el deseo nuestro que no se ha cumplido, y que por no cumplirse, consideramos una decepción, habría constituído para nosotros una desgracia, si se hubiera realizado. Otra vez adiós, hijita, y que no se le olvide bajar a cenar al comedor, con los demás; hay que desechar las ideas negras, que no sirven más que para atormentarnos y para nublar nuestra inteligencia.

Una vez sola, Yolanda de Tournelles, cubrió sus hombros con una capa, guarnecida de pieles, se puso el sombrero y se encaminó al parque para dar un paseo al aire libre, obediente al consejo de su tía. La joven atravesó el "hall" del hotel a buen paso para no dejarse alcanzar por Carlota Marmont, que al verla, salió a su encuentro, sin duda, para informarse del estado de su salud. Llegó a la linda plazoleta, semejante a un oasis, en el centro de la cual se alzaba corpulento un cedro que hundía los extremos de sus ramas desmayadas en el agua de un pilón de mármol, coronado por un rumoroso surtidor. La joven corrió a sentarse en el banco que había al pie del árbol, y que estaba desocupado en aquel momento. La soledad era absoluta, pues en lo que alcanzaba la vista, no se advertía la presencia de ser viviente alguno. Los rayos del sol penetraban oblicuamente a través del ramaje, e iban a bordar sobre la arena del parque un complicado tejido de lentejuelas de oro. Por las límpidas y tranquilas aguas del Allier, que corrían no lejos de allí, se deslizaban suavemente algunas barcas que habían puesto la proa a la orilla opuesta, y el aire traía de vez en vez el rumor de una música lejana, que tan pronto parecía sonar por un lado como por otro.

Yolanda de Tournelles se despojó de la capa, que dobló cuidadosamente; se quitó el sombrero, y, recostada en el respaldar del banco rústico, con los brazos cruzados por detrás de la nuca, se dió a contemplar la bizarra estructura del fresno, cuyas ramas se entrelazaban de tal suerte, que habían llegado a formar un inextricable laberinto. Un nido abandonado permanecía intacto, oculto entre el follaje. ¿Dónde habrían ido los pajarillos que lo calentaron? ¿Volarían en libertad por los aires, persiguiéndose alegres y algareros, o habrían perecido víctimas de la voracidad de un ave de presa, de un buitre rapaz?

Un ligero ruido vino a turbar a la soñadora Yolanda. Las ramas del fresno acababan de apartarse, empujadas por una ignorada mano, y a poco dieron paso a un hombre joven que, al ver a la señorita de Tournelles, se detuvo, excusándose correctamente.

—Perdón, señorita—dijo, inclinándose—; ignoraba que el banco estuviese ocupado.

—Puede usted sentarse, si lo desea—contestó la joven—; no es mío ni yo tengo más derecho que los otros paseantes...

El recién llegado, que hasta aquel momento no había reconocido a la muchacha, la interrumpió exclamando:

—¡Oh!... ¡Usted!...

Yolanda de Tournelles alzó entonces los ojos, sorprendida de aquel grito, y exclamó a su vez con la sorpresa reflejada en el rostro, al mismo tiempo que se incorporaba:

—¡Señor de Gensey!

Durante unos segundos los jóvenes se miraron, inmóviles, temblorosos, sin atreverse a proferir una frase. Fué Remigio de Gensey el primero en romper el silencio.

—Ni remotamente podía sospechar que fuera a encontrarla aquí, señorita—dijo esforzándose por hacer que su voz pareciera firme—. Ha sido la casualidad la que me trajo hacia este lado del parque; yo diría mejor la Providencia.

La señorita de Tournelles, que se había puesto en pie, apartó con su brazo derecho la verde cortina que formaban las ramas del cedro para alejarse; pero Remigio la retuvo con un gesto suplicante.

—No se marche, usted, señorita, se lo ruego encarecidamente. Puesto que una circunstancia fortuita nos ha reunido, permítame que le explique una cosa que debió sorprenderla a usted y que acaso la indujo a pensar mal de mí.

—Le aseguro que nada encontré que pudiera sorprenderme en su conducta, de la que, por otra parte, ni debía ni tenía por qué ocuparme—respondió muy digna Yolanda.

—Yo no he podido verme libre del remordimiento que desde entonces me martiriza. Sea usted franca, señorita, y no levante entre nosotros la barrera de un orgullo que nunca pretendí herir. Yo abandoné el palacio de mi abuela en Chateau-Gontier, desesperado de tener que alejarme de usted, de tener que renunciar a mis ilusiones, al bello sueño de felicidad que con tanto entusiasmo acaricié en mi mente.

Yolanda hizo un esfuerzo por sonreír.

—¡Bah! Aquello no pasó de ser un infantilismo nacido al calor de una comedia. Juana de Arco en Donremy no soñaba con una boda, puede usted creerlo.

—Ella no soñaría, pero yo sí soñaba, señorita, y usted es, acaso, la persona que menos puede ignorarlo.

—En todo caso, yo no podía pensar en casarme, puesto que carecía de dote. Por otra parte, debía parecerme muy natural que unos padres se opusieran a la boda de su hijo con una muhacha sin fortuna.

—¡Oh, Yolanda! ¿Pudo usted creer eso de mí? Una cuestión de fortuna no me preocupara nunca, ni me preocupó entonces, porque las aspiraciones de mi corazón nunca concedieron nada a los intereses materiales.

Al oír aquellas palabras que tanto sonaban a sinceridad y a honradez, Yolanda, estupefacta, sintió que se le crispaban las manos.

—¡Oh!—exclamó en un grito desgarrado—. Entonces, aunque sólo sea por piedad, amigo mío, dígame usted la verdadera causa a que obedeció su conducta, que ahora es cuando me parece inexplicable, puesto que antes yo le daba una explicación.

—¡Pero qué verdad es la que quiere usted saber?—preguntó Remigio vacilante, como si pretendiera eludir la respuesta concreta y terminante que se le pedía.

—Usted me ha rogado que sea franca y yo le hago el mismo ruego; y puesto que yo me he mostrado deferente a su deseo, complázcame usted en el mío. ¿Qué razones fueron las que le obligaron a huir, ésta es la palabra, a huir de Chateau-Gontier, sin despedirse de mí? ¿Por qué su abuela de usted hizo lo mismo y se ausentó sin querer volverme a ver, aunque tuvo la cortesía de dejarme una carta de despedida?

Remigio de Gensey se puso intensamente pálido; tras un instante de duda balbució:

—Recibí un telegrama de mi padre, en el que me llamaba urgentemente a París... y me faltó tiempo..., sí, Yolanda...; fué la falta de tiempo lo que no me permitió decirle adiós...

La señorita de Tournelles sonrió con infinita amargura.

—¡Qué poca habilidad tiene usted para mentir!—dijo—. ¿No fué mi pobreza el motivo de que usted me abandonara?

—No, Yolanda; se lo juro.

—No veo, entonces, otra cosa que pueda explicar un cambio tan radical como el que dió usted. Nuestra familia es antiquísima y por todos conceptos honorable. Mi abuelo murió por Francia en el campo de batalla durante la guerra de 1870, y mi padre sucumbió gloriosamente ante el mismo enemigo en 1915, ofrendando su vida en el altar de la patria.

Remigio de Gensey, con la cabeza inclinada sobre el pecho, parecía desesperado. La joven insistió:

—¡Oh, hable usted, por Dios! ¿No ve que me tiene en la más angustiosa y cruel de las agonías? ¿Qué delito he cometido para merecer el castigo de que las nubes precursoras de la tormenta vengan a ocultarme el cielo azul, cuando por primera vez lo entreveía, bello y límpido como yo me lo había imaginado?

—Usted no ha cometido ningún crimen, señorita. Antes bien, es usted digna de todos los respetos, y ha tenido usted y tendrá siempre los míos.

—Pero indudablemente tengo un defecto, un gran defecto oculto a primera vista, a lo que parece, pero que advierte en seguida todo el que me trata un poco íntimamente, ¿no es eso?

—Tampoco es cierto; usted no tiene más que cualidades envidiables y muy atrayentes.

(Continuará.)

ANUNCIOS POR PALABRAS

Hasta 10 palabras, 0,60 pesetas

Cada palabra más, 0,10 pesetas

Estos anuncios se reciben en la Administración de EL DEBATE, Colegiata, 7; quiosco de EL DEBATE, calle de Alcalá, frente a las Calatravas; quiosco de glorieta de Bilbao, esquina a Fuencarral; quiosco de la plaza de Lavapiés, quiosco de Puerta de Atocha, quiosco de la glorieta de los Cuatro Caminos, frente al número 1; quiosco de la glorieta de San Bernardo, Y EN TODAS LAS AGENCIAS DE PUBLICIDAD.

ALMONEDAS

COMPRA venta muebles, lavabos, 18 pesetas; mesillas, 17 pesetas, armarios, desde 30 pesetas. Tudescos, 7.

POR cesación comercio liquídanse 80.000 duros muebles; comedores, dormitorios, despachos, salones, tresillos, camas doradas, verdaderas gangas. Plaza del Angel, 6.

TRANSPORTES económicos. Agencia Standard. Aduana, 15.

ALMONEDA. Camas doradas nuevas, muy baratas. Urge venta. Desengaño, 20.

CASA Losmozos. Inmenso surtido muebles todas clases. Imposible competir con nuestros precios. Santa Engracia, 65.

GRAN lujo comedor, compuesto de aparador, trinchero, lunas grandes biseladas, mármoles finos, muchos bronces, muy bien barnizados en caoba, mesa ovalada, seis sillas tapizadas, con muelles, pesetas 500. Santa Engracia, 65.

¡ATENCION! Lujosa alcoba tres cuerpos, caoba maciza, vale 3.500, en pesetas 2.500. Santa Engracia, 65.

¡INCREIBLE! Armario haya barnizado con bronces, luna grande biselada, 130. Santa Engracia, 65.

¡OJO! Armario haya, dos lunas grandes biseladas, panel central, bronces, muy bien barnizado, pesetas 200.

INMENSO surtido camas doradas y niqueladas garantizadas, más baratas que en fábrica. Santa Engracia, 65.

DESPACHO Renacimiento, vale 1.000 pesetas, 600 pesetas. Estrella, 10. Matesanz.

ALCOBA chipendal, lunas interiores; vale 8.000 pesetas, 3.000. Estrella, 10.

COMEDOR lunas fantasía, mesa ovalada, sillas tapizadas, 600. Estrella, 10.

ALCOBA, cama bronce, coqueta, mesillas, luna, 740 pesetas. Estrella, 10.

CAMA, colchón y almohada, 50 pesetas. Aparadores 100. Estrella, 10.

BUREAU americano, mueble automático, 140 pesetas; sillón, 25. Estrella, 10.

ARMARIOS luna barnizados, 110 pesetas. Mesas comedor, 10. Estrella, 10.

CAMA dorada a fuego, con sommier, 100 pesetas. Estrella, 10.

VISITAD Exposición muebles. Casa Matesanz, compraréis a vuestro gusto, economizando pesetas. Estrella, 10; doce pasos Ancha.

REALIZO por marcha al extranjero, elegante casa. Travesía Belén, 2.

ALMONEDA comedor caoba, alcoba, silllería, cuadros recibimiento, camas. Puebla, 4.

DESPACHO renacimiento, 1.200; vale 3.000. San Mateo, 3. Gamo.

COMEDOR fantasía, 375, verdadera ocasión. San Mateo, 3. Gamo.

ARMARIO luna, 90; ropero, 85. San Mateo, 3. Gamo.

MESA comedor, 18; sillas, 5; perchero, 16. San Mateo, 3. Gamo.

ARMARIO dos lunas, 175. San Mateo, 3. Gamo.

ALCOBA tres cuerpos, cama dorada, 750. Beneficencia, 4. Gamo.

DESPACHO inglés, 200; bureau americano, 140. Beneficencia, 4. Gamo.

ALMONEDA, despacho, comedor, autopiano, tresillo, alcoba, recibimiento. Madrazo, 16.

PRENDEROS, particulares, líquido muebles diez pisos, cortinas, piano, armarios, etcétera. Leganitos, 17.

ALQUILERES

PONGA estos anuncios en Montera, 19; diez mañana, ocho noche.

MUDANZAS económicas. Transportes Standard. Aduana, 15.

SE alquila piso exterior principal. Travesía del Reloj, 4.

ESPACIOSOS, sol, gas, cock trece-veinte duros. Cartagena, 7. Metro Becerra.

SE alquilan pisos 65-75-85 pesetas, interiores. Martín de los Heros, 41.

HERMOSILLA, 51, bajo, patio independiente, 80. Terraza mediodía, 115. Teléfono.

PISO amueblado mucho sol cerca Universidad, limpieza. Limón, 8, primero.

HOTELITO barato Cuatro Caminos. Razón: Santa Catalina, 12.

NECESITO planta baja, salón 70 metros cuadrados aproximadamente, luz, ventilación. Escribid: Apartado 724.

AUTOMOVILES

MAGNETOS, dinamos, motores (arreglos garantizados), piezas repuesto. Carmen, 41, taller.

HERRAMIENTAS. Gran surtido. Precios increíbles Ferretera Vascomadrileña Infantas, 42.

CAMIONES "Minerva", ómnibus, construcción sin rival en calidad y robustez. Pidan demostraciones. Representación. Automóvil Salón. Alcalá, 81.

SOLICITAD presupuestos anuncios Agencia "Star" Montera, 8, principal. Teléfono 12.520.

ESCUELA chofers, prácticas conducción mecánica, Hispano, Citroen, Ford, Fiat, Renault, otras marcas. Talleres. Santa Engracia, 4.

FIAT 509, perfecto estado, trabajando con o sin. Patente buen precio. Razón: Tres Cruces, 1. Sidrería.

¡AUTOMOVILES ocasión! todas marcas, a plazos y contado. Vic. Vallehermoso, 7.

GOODYEAR, Dunlop, Firestone, Michelin, Goodrich, Pirelli. Aceites, lubrificantes, accesorios. El más barato. Codes. Carranza, 20.

PARABRISAS, alzavidrios, ventiladores, defensas testero, bisagras capot. Narváez, Magallanes, 17.

CALZADOS

CALZADOS crepé. Los mejores. Se arreglan fajas de goma. Relatores, 10.

SOLO Peláez ensancha el calzado verdad. San Onofre, 2 Taller.

¡SEÑORITAS! Los mejores teñidos en bolsos y calzados colores moda, alargados y ensanchados. "Ebrox". Almirante, 22.

HAGO y arreglo el calzado como nadie. Goya, 58 (junto Pardiñas).

COMADRONAS

ASUNCION García. Consulta embarazadas, hospedaje autorizado. Felipe V, 4 (teatro Real).

PROFESORA y practicanta Mercedes Garrido. Pensión, consultas embarazadas. Santa Isabel, 1. Antón Martín, 50.

PARTOS. Profesora formal, acreditada. Consulta diaria. Plaza Príncipe, 11.

COMPRAS

SI quiere mucho dinero por alhajas, mantones de Manila y papeletas del Monte, el Centro de Compra paga más que nadie. Espoz y Mina, 3, entresuelo.

COMPRO, vendo alhajas, gabanes, pellizas, trincheras, escopetas y otros artículos. Casa Magro. Fuencarral, 107, esquina Velarde. Teléfono 19.633.

ANTIGUEDADES, compra, venta. Pago altos precios. Casa Somera. Echegaray, 12.

COMPRO, vendo, cambio alhajas oro, plata, platino, condecoraciones, máquinas de escribir, coser, cajas caudales, pianos, pianolas, muebles, encajes, telas, abanicos antiguos, tapices, tallas, porcelanas, marfiles, miniaturas y cuadros antiguos. Al Todo de Ocasión. Fuencarral 45. Teléfono 15.880.

COMPRO papeletas Monte. Alhajas, dentaduras. Plaza Santa Cruz, 7. Platería. Teléfono 10.706.

ANTIGUEDADES. Compra y venta. Prado, 5, tienda. Esquina a Echegaray. Teléfono 19.824.

ALHAJAS. Papeletas del Monte y toda clase de objetos. La Casa que más paga. Sagasta, 4. Compraventa.

AVISO: Por encargo de coleccionistas extranjeros pago mucho buenas pinturas, damascos, terciopelos, joyas, objetos plata antigua. Pez, 15. Sucesor Juanito. Teléfono 17.487.

PAGO bien, muebles, alhajas, papeletas del Monte, objetos valor. Espíritu Santo, 24. Compra-venta. Teléfono 17.805.

CONSULTAS

ALVAREZ Gutiérrez. Consulta vías urinarias, riñón. Preciados, 9. Diez-una, siete-nueve.

ENFERMEDADES estómago, hígado, intestinos. Nutrición. Obesidad. Rayos X. Honorarios módicos. San Bernardo, 23. Doce-dos. Siete-nueve. De provincias, por carta.

DENTISTAS

CLINICA Dental. José García. Atocha, 29. Arreglamos dentaduras inservibles. Precios económicos.

DENTISTA. Extracciones sin dolor, 5 pesetas; empastes, 10; dentaduras completas, 125; coronas oro, 23 quilates, 30; trabajos al día. Barradas. Montera, 41.

ENSEÑANZAS

OPOSICIONES a Escuelas, secretarios Ayuntamientos, oficiales de Gobernación, Radiotelegrafía. Telégrafos, Estadística, Policía, Aduanas, Hacienda, Correos, Taquigrafía, Mecanografía (seis pesetas mensuales). Contestaciones programas o preparación. "Instituto Reus". Preciados, 23. Tenemos internado. Regalamos prospectos.

FERRE. Tenor del Real. Lecciones canto repertorio Opera. Zarzuela. Solfeo. Piano. Plaza Oriente, 3, bajo.

MECANOGRAFOS Aduanas. Texto señores Ordóñez, Moreno Tapia, Ribera, Aguirre, oficiales periciales Dirección General Aduanas. Pesetas 15. Librería B. Meléndez. Nicolás María Rivero, 12. Envíos reembolso.

ADUANAS exclusivamente. Academia Cela. Número 1 últimas oposiciones Cuerpos Pericial y Administrativo. Textos propios. Fernanflor, 4.

MECANOGRAFOS. Aduanas. Academia Iturriaga-Bareche-Aguirre, del Cuerpo pericial. Convocadas oposiciones. Se admiten señoritas. No se exige título. Libertad, 18. Teléfono 53.241.

SEÑORITAS, ¿queréis obtener una profesión lucrativa? Aprended cortando, confeccionando vuestros vestidos. Academia Serrano. Carretas, 12.

ACADEMIA mercantil. Contabilidad cálculos, taquigrafía, mecanografía, francés, inglés Atocha, 41.

TAQUIGRAFIA Martiniana, enseñanza completa 30 pesetas. También por correspondencia. Trujillos, 7.

REGINA (Academia mecanografía). Enseñanza todos métodos. Desde cinco pesetas mensualea. Abierto hasta nueve noche. Montera, 29.

ADUANAS mecanógrafos, 30 plazas, ambos sexos. Academia Gimeno. Arenal, 8.

APRENDEREIS rápidamente idiomas, sin temas ni diccionarios, adoptando facilísimos métodos. Parejo. Examinclos librerías.

MECANOGRAFIA. Taquigrafía. Cálculos. Contabilidad. Cultura general. General Alvarez Castro, 16.

ACADEMIA de canto impostación verdad, demostración positiva. General Pardiñas, 14.

FRANCES. Inglés rapidísimos; 10 pesetas mes. Academia San Bernardo, 73.

FRANCES, inglés, alemán, italiano, clases particulares y en grupos. Profesores de los distintos países. Pídanse prospectos en la Escuela Berlitz. Arenal, 24. Teléfono 10.865.

SEREIS taquígrafos rutinarios desconociendo libro García Bote, taquígrafo del Congreso.

BACHILLERATO, primaria, párvulos, cultura general. Internos, permanentes. Estrella, 3. Colegio.

VENDO hotelito hermosísimo, jardín, mucho arbolado sitio sanísimo, 25.000 pesetas. Razón: Prensa, 5. Hotel Larrú. Ciudad Lineal.

VENDO casa recién construida en Guindalera. Razón: Argensola, 18.

PARA compra venta de fincas y solares. Agencia Segura. Florida, 14 duplicado.

NEGOCIACION de fincas. Corredor colegiado. Ordenes venta, compra, por escrito. Comisión vendedor. Arancel del Colegio. Colón, 1; cuatro a seis.

OCASIONES casa Salamanca, 340.000 pesetas renta 37.500. Argüelles, 390.000 renta 42.000. Cuatro Caminos 125.000, renta 12.000. Otras excelentes inversiones capital. Helguero. Barco, 23, cinco-siete.

VENDO casas lujo sitios inmejorables, precios hasta tres millones pesetas. Ibáñez. Peligros, 4. Teléfono 16.885.

FOTOGRAFOS

¡AMPLIACIONES magníficas, inalterables! Sólo las hace Roca, fotógrafo. Tetuán, 20.

HUESPEDES

PONGA estos anuncios en Montera, 19; diez mañana, ocho noche.

RESTAURANT Hotel Cantábrico Madrid. Casa religiosa. Pensiones desde 6 a 12 pesetas. Inmejorables cubiertos desde 2,50 a 6 pesetas. Habitaciones desde 2,50. Paellas especiales. Cruz, 3.

PENSION Domingo. Baño, calefacción, teléfono, cocina francesa, mobiliario nuevo. Mayor, 19.

PENSION Nacional, para sacerdotes, caballeros y matrimonios. Todo "confort". Montera, 53, segundo.

HOTEL Sudamericano. Rebajas estables, sacerdotes, familias religiosas. Peñalver, 7 (Gran Vía).

"LA Candelaria". Pensión completa. Esmerado trato. Próximo Puerta del Sol. Corredera Baja, 4, segundo derecha.

GABANES

como todos los artículos, deben comprarse en el sitio de origen, así como las **TRINCHERAS.** El fabricante más importante de España es

BAZAR EL SOL

DUQUE DE ALBA, 15

VENTA MAYOR Y DETALL.

EXPORTACION A PROVINCIAS.

REMINGTON (Academia). Clases diarias de taquigrafía y mecanografía en último modelo de máquina "Remington". Caballero de Gracia, 34 (esquina Peligros).

ESPECIFICOS

UNAS gotas de Iodasa Bellot a las comidas purifica la sangre y evita congestiones. Venta en farmacias.

FILATELIA

PAQUETES sellos diferentes. Pidan lista gratis. Gálvez. Cruz, 1. Madrid.

FINCAS

Compra-venta

PONGA estos anuncios en Sociedad General. Montera, 19.

FINCAS rústicas, urbanas, solares, compra y venta. "Hispania". Oficina la más importante y acreditada. Alcalá, 16 (Palacio Banco Bilbao).

COMPRA venta de fincas urbanas y rústicas. "Iberia Inmobiliaria". Centro de Contratación, el de mayor importancia y crédito. Pi y Margall, 17, segundo derecha. Teléfono 10.169.

VENDE casas céntricas Madrid, rentando más 7 % libre y rústicas provincias. Agencia Segura. Florida, 14 duplicado.

SI desea comprar, vender o permutar casas o solares, diríjase a "Fénix Inmobiliario". Cruz, 1, tercero. De seis a nueve.

MAGNIFICA casa calle céntrica, aristocrática. Construcción primer orden. "Iberia Inmobiliaria". Pi Margall, 17, segundo derecha.

FINCAS de labor y montes en el Norte de Castilla. Dehesas en Extremadura, Toledo, C. Real y Salamanca. Cortijos y Olivares en Andalucía. Fincas de recreo y producción cercanas a Madrid. Vendo. J. M. Brito. Alcalá, 96, Madrid.

EN Bravo Murillo, casa nueva, costó 180.000 pesetas, véndese sin corredores en 125.000 pesetas, pudiendo adquirirse en 25.000 pesetas, resto importe Banco. Razón: Bravo Murillo, 112.

LOCAL para grandes talleres. Mil doscientos metros cuadrados, nave diáfana en calle Galileo, próximo Boulevard y Ciudad Universitaria. Se vende o alquila. Escriban Cédula 6.ª 33.324. Carretas, 3. Continental.

SOCIEDAD constructora compra solares céntricos. Agencia Segura. Florida, 14 duplicado.

URGENTE. Vendo finca valorada 300.000 pesetas. Café restaurant, cine, teatro cantidad necesaria, 75.000. Razón: Montserrat, 28. Sr. Cabeza; de 10 a 3.

EMPLEADOS estables, habitación dos amigos y otras. Informarán: Goya, 44. Frutería.

HOTEL Palomar. Plaza del Callao. Casa de la Prensa. Gran Vía. Hermosas habitaciones, espléndidas vistas, edificio nuevo. Reservo habitaciones familias provincias, servicio ascensores subir y bajar. Pensión desde 15 pesetas. Habitaciones con cuarto de baño, 20.

PENSION Madrid. Barcelona. Viajeros. Estables. Familias, casa seria, comida excelente. Pensión, ocho pesetas. Preciados, 27, principal.

HOTEL Iberia. Arenal, 2, Habitaciones dos camas, 30 duros mensuales.

PENSION completa 5 pesetas. Fuencarral, número 56, segundo.

PENSION Romero. Avenida Pi Margall, 4. Entrada Valverde, 1. Gran "confort".

PENSION Mirentxu. Habitaciones exteriores, matrimonios, dos amigos, cocina atendida por su dueño. Baño, teléfono. Travesía Arenal, 1, principal (esquina Mayor).

CEDENSE habitaciones exteriores, soleadas, con, sin. Cerca Gran Vía. Jacometrezo, 84, principal derecha.

SE alquila habitación exterior, sin. Cuesta de Santo Domingo, 18, tercero izquierda.

CASA honorable cede habitación, pensión módica. Benito Gutiérrez, 1, principal izquierda.

HABITACIONES cincuenta pesetas, derecho cocina matrimonio, caballero. Calle Quevedo, 12.

HERMOSO gabinete y alcoba matrimonio, dos amigos, con, sin, baño, teléfono. Zorrilla, 11, principal.

ALQUILO habitación todo nuevo, soleada, exterior, único. Carretas, 18, tercero.

PENSION Rodríguez. Especialmente para familias, con o sin pensión. Pensión completa, 10 a 25 pesetas. Calefacción, baño. Avenida Conde de Peñalver, 16.

LA Estrella, pensión completa, cinco pesetas. Jesús Valle, 27, principales.

PENSION Castillo. Arenal, 27, primero. Calefacción central, baño, teléfono. Desde 9 pesetas.

SE cede habitación exterior para caballero, piso principal. Calle Preciados. Razón: Pi Margall, 7, portería.

CEDO habitaciones con, sin. Núñez de Arce, 17, principal.

PARTICULAR alquila dormitorio, ventana buen patio. Torrijos, 3, principal izquierda.

OFRECESE gabinete exterior sin, caballero o señora. Españoleto, 2, primero izquierda centro.

CASA honorable, amplias habitaciones, precios módicos. Fuentes, 5, tercero izquierda.

GABINETE exterior, soleado, hospedaje económico, único. Doctor Santero, 8, primero.

LIBROS

LIBROS antiguos y modernos, inmenso surtido. Molina. Travesía Arenal, 1.

MAQUINAS

MAQUINAS para coser de ocasión. Singer, desde 60 pesetas, garantizadas 5 años. Taller de reparaciones. Casa Sagarruy. Velarde, 6.

MAQUINAS escribir "Underwood", seminuevas, garantizadas, 575 pesetas; usadas, 425 pesetas. Enrique López. Puerta del Sol, 6.

MAQUINAS escribir ocasión todas marcas, la casa más surtida; no comprar sin ver precios. Leganitos, 1, y Clavel, 13. Veguillas.

MODISTAS

ASCENSION. Modista. Arrieta, 9, segundo izquierda exterior. Doy cupones Progreso.

MARISA. Alta costura. Presenta copias de las mejores firmas de París. Admite géneros. San Agustín, 6.

EMI, modista. Elegancia irreprochable. Precios excepcionales por darse a conocer. Montesquinza, 40.

MODISTA acreditada, elegante, económica. Toda clase confección. Hortaleza, 9, primero.

MUEBLES

NOVIAS: Al lado de "El Imparcial", Duque de Alba, 6, muebles baratísimos. Inmenso surtido en camas doradas, madera, hierro.

SE arreglan colchones de muelles y sommiers, se ponen telas metálicas. Arreglos al día desde 2,50. Luchana, 11. Teléfono 31.222.

OPTICA

GRATIS graduación vista procedimientos modernos, técnico especializado. Calle Prado, 16.

OCULISTAS: Aparato refracciones. Toda clase trabajos óptica, esmeradísimos. Vara y López. Príncipe, 5.

PELUQUERIAS

ONDULACION permanente 25 pesetas. Marcel, 1 peseta. Corte pelo, 1 peseta. San Bartolomé, 2.

PRESTAMOS

PRESTAMOS rápidos, módico interés, reserva, facilidades pago; comerciantes industriales. Apartado 955.

SE desea capitalista para negocio serio y moral. Apartado 4.063.

CAPITALISTA dispongo hipotecas sobre casas rentarán el 8 % libre. Detalles. Apartado 231.

RADIOTELEFONIA

VISITE la Exposición aparatos radiotelefonía americanos. Tele Audión. Arenal, 3.

INGELEN U-3, el mejor extracorta. Detalles precios. Apartado 599. Madrid.

SASTRERIAS

QUIERE vestir bien. Hortaleza, 9, segundo. Sastrería García Filgueiras. Admite géneros.

TRABAJO

Ofertas

CENTRO de colocaciones, 14.000 colocados. Colón, 14.

LICENCIADOS Ejército, 46 plazas de bomberos con 60 pesetas semanales, maquinistas y chofers con 78. Edad 24 a 35 años. Informes gratis. Centro Gestor. Plaza Salmerón, 3.

SEÑORAS, caballeros. ¿Queréis colocaros? Abonaros Centro Femenino. Conde Duque, 52.

SERVIDUMBRE, dependencia señoritas documentadas. Conde Duque, 52. Teléfono 36.440.

LICENCIADOS Ejército: El 30 de diciembre próximo saldrán a provisión 5.000 ó 6.000 plazas con sueldo anual de 2.500 a 3.000 pesetas. Si queréis solicitar ingresar en este concurso mandar hoy mismo documento militar que poseáis al Centro Informativo, el cual se encarga de haceros todo lo necesario. Este Centro es el preferido por todos los licenciados por su seriedad y rapidez. Ventura Vega, 19. Madrid.

MERITORIO chico, fuerte, para ayudante almacén, necésitase. Buen porvenir. Imprescindible, abundantes informes personales. Presentarse 9 a 11. Núñez de Balboa, 14.

SACERDOTES precísanse para decir tres misas oratorio particular día 8, buen estipendio. Señor Toscano. Alcántara, 28.

AGENCIA informes comerciales desea agentes todas poblaciones. Apartado 1.005. Madrid.

FALTA meritorio mecanógrafo, buena letra y ortografía. Dirigirse por escrito: Oto. Empresa Anunciadora. Espronceda, 4 duplicado.

Demandas

CONTABLE práctico, ofrécese mañanas o tardes. Corrons. Galería Robles, 8.

SEÑORITA formal desea colocarse para acompañar señora, señorita, ama gobierno, casa poca familia. Benito Gutiérrez, 1, principal.

MODISTA treinta años, cuidaría niños, señoras, análogo. Escribid: Prensa. Carmen, 18. Juanita.

ESPAÑOL, 42 años, desea colocación condigna conocimientos portugués, inglés, francés, códigos telegráficos, taquimecanografía. Interésale traducciones, correspondencia oficina turismo, gran hotel, compañía navegación; intérprete, viajante. Dirigirse: Martins, rua Braamcamp 6. Lisboa.

CHOFER mecánico ofrécese licenciados Ejército, buena presencia, pocas pretensiones. Esteban Villaverde. Francisco Santo, 4.

JOVEN 17 años, buenos principios, ofrécese oficina, colegio, academia, análogo, permita seguir estudios. Mi-Der-Ae (Infantas, 42).

TRANSPORTES

TRANSPORTES de todas clases, rápidos y económicos. Transportes Standard. Aduana, 15.

MUDANZAS económicas inmejorable servicio. Transportes Standard. Aduana 15.

TRASPASOS

TRASPASO urgentísimo mercería pequeña con, sin, géneros. Tadallan. Carretas, 3. Continental.

PENSION quince camas, diez huéspedes, todo nuevo, precio módico. Alberto Aguilera, 34, primero.

VARIOS

PONGA estos anuncios en Sociedad General. Montera, 19.

ALTARES, esculturas religiosas. Vicente Tena. Fresquet, 3. Valencia. Teléfono interurbano 907.

JORDANA. Condecoraciones banderas, espadas, galones, cordones y bordados de uniformes. Príncipe, 9. Madrid.

ESTUFAS, cocinas gasolina garantizadas. Precios sin competencia. Ferretera Vascomadrileña. Infantas, 42.

TRANSPORTES rápidos, económicos. Agencia Standard. Aduana, 15.

LIQUIDACION miles de objetos orfebrería, alta calidad, propios para regalo, a mitad de precio. Serrano. Teléfono 10.043. Infantas, 27.

SEÑORAS: Arreglo (oro) los bolsos. Aranda, Colegiata, 8, primero (Fábrica).

OCASION. Establecimiento y manantiales aguas alcalinas. José Simó. Onteniente (Valencia).

ABOGADO, consulta económica, tramitación rápida, redacción contratos. Cava Baja, 16.

COPIAS. Papel carbón. Cintas. Abonos conservación. Encargarlo en Montera, 29.

PLAZOS, contado, sastrería, tejidos, zapatería y muebles. San Bernardo, 91.

AGENCIA Asuntos Ayuntamiento. Plaza San Miguel, 9. Gestiona todo económicamente. Ahorra tiempo. Evita molestias.

JOYERIA, relojería, alhajas ocasión. Sortijas, pendientes, medallas oro de ley, relojes pared, pulseras, bolsillos. Composturas garantizadas. Roca. Atocha, 7.

CAMAS doradas. Las mejores y más baratas las vende la Fábrica Igartúa. Construcción y dorado garantizado. Calle de Atocha, número 65.

MARINELLI, dentista. Hortaleza, 14.

TARJETA descuento Rey. Procedimiento ahorrativo sin rival. Proporciona dinero en el acto. Tres pesetas pueden producir economías equivalentes cientos o miles pesetas por bastar corte un solo cupón en compras o gastos sin limitación importe, con derecho descuento en importantísimos comercios, como entre otros: Fisac (Avenida Peñalver), "Los dóllar", "Peletería Colón", "Presa", "La Ciudad de Venecia", "La Favorita", "Almacenes Teodosio", "El Angel Caído", "Filocalia", "Magerit", "Almacenes Cascorro", "Casa Quirós", "Jorge Sáinz", "Catena", "Casa Palomeque", "Hervas y Gracia", "Casa Benítez", "Gamo y Gaona", "Yo", "Moisés", "Thiele", "Julio Linares", "Cabezón", "F. Franco", etc., etc. Si habéis tenido gastos extraordinarios podéis resarciros por 3 pesetas, por grande sea suma. No hay trucos. Es dinero en el acto. Infórmese Cardenal Cisneros, 9, primero.

MAQUINAS de escribir, reparaciones, accesorios y academia de mecanografía. Casa Hernando. Mayor, 29, y Gran Vía, 3.

LA casa de los Filtros vende "Achuri", cera insuperable para pisos. Filtros baratísimos, reposición y arreglos. Plaza del Angel, 9, esquina Huertas. Teléfono 10.643.

ELECTROMOTORES, limpieza, conservación, reparación, compra, venta. Móstoles. Cabestreros, 5. Teléfono 71.742.

MARQUETERIA, dibujos, sierras, maderas, herramientas todas clases. Aztiria. Cañizares, 18.

CONVIENE. A. 47: Antirreumático. Poderoso disolvente del ácido úrico. Eficaz. Cura reuma, ciática lumbago. Botella, 5 pesetas. Venta: Farmacias, droguerías.

COLONIAS, 2,50 litro. Esencias, una peseta onza. Arroyo. Barquillo, 9.

CASA Yost, hace toda clase de reparaciones máquinas de escribir. Barquillo, 4.

DIATERMIA. Magnífico aparato portátil. Se concederá exclusivas venta a médicos entendidos. Electromedicina. Apartado 9.023. Madrid.

CALDO de Gallina (Kub), treinta céntimos. Manuel Ortiz. Preciados, 4.

PELETERA, hace, reforma toda clase de pieles. Bola, 11, principal.

VINO ¡¡¡puro!!! para mesa, de cosecha propia y esmerada elaboración. Probad estos vinos blancos. Antiguo Almacén Cistercienses. Paseo del Prado, 48.

RELOJES pulseras caballeros, despertadores y pared de las mejores marcas. Modernos talleres de composturas, garantía seria. Ismael Guerrero. León, 35 (casi esquina Antón Martín). Descuento 10 % a suscriptores presenten anuncio.

CASA Merp arregla stylográficas, útiles para pesca. Echegaray, 7.

VENTAS

PONGA estos anuncios en Sociedad General. Montera, 19.

PIANO y Harmonium transpositor, 450 pesetas cada uno. Travesía San Mateo, 11. Viuda Aroca (por la mañana).

CASA Jiménez. Mantones de Manila, mantillas españolas, aparatos fotográficos. Verdadero "stock" en artículos de viaje, mantoncitos talle bordados, moda, 30 pesetas. Calatrava, 9. Preciados, 60.

PIANOS, autopianos, armoniums, violines, baratísimos; plazos, alquiler, cambio. Casa Corredera. Valverde, 22.

100 Cupones Progreso, Mundial o Madrid, o 200 Ideal, Nacional o Fortuna, regala el Economato de Relatores por cada kilo de café que expende de los precios de 8, 9 y 10 pesetas kilo marca "Guilis", "Estrella" o "Cafeto" y especialidad de la Casa, y 25 ó 50 por cada paquete chocolate de la acreditada marca "Panamá". Nota: En los cuartos y en los medios se regala lo que corresponde a lo indicado. Relatores, 9. Teléfono 14.459.

PIANOS baratísimos de ocasión: comparad precios. Puebla, 4. Viuda Muñoz.

ESTERAS saldo, tapices coco, 12 pesetas; pitas dibujos 2,25; limpiabarros, 1,15. Sirvent. Luna, 25.

CUADROS antiguos, modernos; objetos de arte. Galerías Ferreres. Echegaray, 27.

SAGRADAS cenas, plateadas, con magnífico marco. Precios económicos. Colegiata, 11. Casa Roca.

LONGANIZA superior, 4,50 kilo. Morcillas asturianas, 3,50. Echegaray, 23. Salchichería.

LINOLEUM, esteras, terciopelos, tapices, mitad precio. Salinas. Carranza, 5. Teléfono 32.370.

BRASEROS dorados con pie alambrera, badila, 15 pesetas. Casa Lamberto. Atocha, 45. Bronces para Iglesia.

BOLSILLOS preciosos, medias, paraguas. Precios increíbles. "Sánchez Sierra". Fuencarral, 46.

ESTERAS, tapices coco, liquidación verdad, vean precios. San Marcos, 26.

POR dejar el negocio liquidación de todas las existencias con 60 y 80 % de rebaja. Hortaleza, 8, esquina Gran Vía.

TAPICES coco, terciopelo, yute, desde doce pesetas. Alfombritas terciopelo, 2,25. J. Más. Teléfono 14.224. Hortaleza, 98.

QUESOS, mantecas y comestibles finos, galletas, vinos, licores, chocolates para diabéticos, cafés sin cafeína y gran surtido en productos de régimen. Rivas. Montera, 23. Teléfono 15.943.

PELETERIA. Fuencarral 56. Ultimas novedades, abrigos, echarpes, renards, holandas, wisones. Muy económico.

COMPRE chocolate "Salas" y café torrefacto "Salas". San Bernardo, 70. Molino de chocolate.

AL Todo. Ganga. Compra y venta muebles. Ave María, 13.

PIANOS extranjeros nuevos. Ocasión contado, plazos Armoniums Mustel órganos, materiales. Rodríguez. Ventura Vega, 3.

AUTOPIANOS, pianos, nuevos y ocasión, venta, alquiler, compra, plaza Salesas, 3. Teléfono 30.996. Gastón Fritach, afinador, reparador.

FARMACIA: Se vende en pueblo de la Sierra, con estación ferrocarril. Informarán: Mayor, 88, principal. Sr. Argomániz.

VENDO tresillo damasco, gabinete dorado. Argensola, 18.

PALMAS blancas para Domingo Ramos, todas clases, tamaños, servir Elche. Orihuela, Murcia. Dirijan pedidos exportador Salvador Guzmán. Murcia.

ORNAMENTOS para Iglesia. Imágenes. Orfebrería religiosa, estampas, rosarios. La casa mejor surtida de España. Valentín Caderot. Regalado, 9. Valladolid.

PARTICULAR vende 2 tapices magníficos, copias de Rubens y Goya. Señor Valentín. Espada, 4, primero derecha. De 1 media a 3 media.

ESTUFAS, burlete 0,35 colocado, bombillas 1,35. Abada, 15. Ferretería.

MUEBLES valiosos y artísticos, vendo. Atocha, 62, segundo. De 11 a 4.

GANGA. Autopiano "Strohber", 88 notas, centrador automático, con 30 rollos y banqueta, de 6.000 en 2.500 pesetas. Veguillas. Leganitos, 1.

CAMAS doradas, sommiers, precios de fábrica. Muebles baratísimos. Valverde, 8, rinconada.

CRUZ Roja vendo uniforme gala, nuevo. Cava Baja, 26.

BARATISIMO, vendo, bargueño, despacho renacimiento, butacas, tresillo, muebles laca, sillas Renacimiento. Maldonado, 75. Esquina Torrijos.

VENDESE muy barata prensa de copiar. Ponzano, 22, tercero izquierda.

MONEDAS antiguas; colección propia para enseñanza. Londres, 15 (Madrid Moderno).

ESTERAS, tapices verdadera liquidación. Santa Engracia, 61, entre Chamberí Iglesia.

UNA sábana impermeable evita contagios; muy práctica para estancias en fondas y balnearios. Castélls. Plaza Herradores, 12.

La HERNIA
(QUEBRADURA)

El HERNIADO debe combatir su enfermedad inmediata y enérgicamente, no importa cuánto tiempo hace que la padece, si la persona es joven o anciana, hombre o mujer. Para cuidarse solamente tienen los HERNIADOS dos **medios racionales** a su disposición:

1.° La operación, que necesita para efectuarse personas especialmente dispuestas, no obstante lo cual, bien o mal hecha, **encierra en sí serios peligros y nunca evita la posible reproducción de la HERNIA.**

2.° La CONTENCION ABSOLUTA y PERMANENTE que asegure la **desaparición definitiva** de la HERNIA, gracias a una acción eficaz y constante sobre la misma, empezando por localizar la lesión y descartar en seguida todo peligro. Esta CONTENCION ABSOLUTA y PERMANENTE, indispensable para alcanzar la curación, se obtiene con los **aparatos** del METODO C. A. BOER, cuyas aplicaciones especiales son estrictamente individuales y diversas, gracias a lo cual cada HERNIADO puede desempeñar, sin molestia alguna, sus cargos o trabajos por pesados que sean y obtener resultados inesperados por ellos.

Lea usted estas cartas que añadimos a las numerosas que se han hecho públicas y cúidese con la precisión y la urgencia que su caso merece:

Roquetas de Mar, a 13 de noviembre de 1928. **Sr. D. C. A. BOER, BARCELONA.** Muy señor mío: Tengo el gusto de dirigirle la presente para manifestarle que, a pesar de **mis sesenta y seis años** y de haber sufrido mucho de una hernia escrotal durante **veinte años,** me **encuentro completamente restablecido** a los pocos meses de tratarme. Se lo debo todo a su aparato, **señor BOER,** y le desea mucha salud y acierto para bien de la humanidad su afmo. s. s. q. e. s. m. **MARTIN RODRIGUEZ GOMEZ** en **ROQUETAS DE MAR** (Almería).

Alfarras, a 14 de noviembre de 1928. **Señor D. C. A. BOER, Barcelona.**—Muy señor mío: Mi señora padecía de una hernia inguinal hacía cuatro años. Ahora, después de cuidarse con los **aparatos C. A. BOER,** está completamente curada, y para que pueda publicar en los periódicos lo agradecidos que estamos mi señora y yo, le escribo la presente. Firma su afmo. s. s., **SALVADOR CUÑAT,** en **ALFARRAS** (Lérida).

HERNIADOS y todas las personas que quieran evitar las molestias y las graves consecuencias de las HERNIAS o las complicaciones del **descenso de la matriz,** vientre caído, obesidad y los MUTILADOS, **visiten** sin demora y con toda **confianza** al eminente ortopédico Sr. C. A. BOER en:

JAEN, miércoles 5 diciembre, **Hotel Rosario.**
UBEDA, jueves 6 diciembre, **Hotel Comercio.**
LINARES, viernes 7 diciembre, **Hotel Cervantes.**
VALDEPEÑAS, sábado 8 diciembre, **Hotel Paloma.**
MANZANARES, domingo 9 diciembre, **Hotel Príncipe.**
CIUDAD REAL, lunes 10 diciemb

LAS NOVELAS VOLUMINOSAS

Es muy difícil definir la cultura de nuestros días. Los gustos y las orientaciones cambian en los llamados países cultos con una rapidez vertiginosa y las modas literarias e intelectuales surgen y desaparecen con la misma velocidad que las de indumentaria. Quien hoy sienta en Alemania admiración por Spengler incurrirá en el mayor de los ridículos, aunque el gran libro de Spengler, sobre la decadencia occidental se publicó hace todavía muy pocos años. Pero los que compraron la obra harán muy bien en conservarla, porque puede ocurrir que algún día sea exhumada otra vez y tenga nuevos admiradores. Nada hay permanente en este mundo, dominado por las impresiones del momento.

Hace muy poco leí en algunas revistas artículos muy finamente escritos sobre el ocaso de la novela. Se afirma rotundamente en ellos que los hombres modernos dejarán muy pronto de leer novelas voluminosas del estilo de las de Tolstoi, Dostojevski, Zola y tantas otras cumbres de la literatura de los últimos cincuenta años. Lo más que hoy día se puede leer, dicen, son novelitas y cuentos chispeantes de unos cuantos centenares de líneas, novelas comprimidas. Muchos periódicos coincidieron en este criterio. A mí me pareció muy dudosa, desde un principio, la afirmación de que al hombre moderno le faltara la paciencia para dedicar unas cuantas horas sucesivas a entretenidas lecturas, puesto que se ven en los "cines" muchedumbres que gustan perder el tiempo contemplando unas películas no siempre divertidas e interesantes. Pero, por lo que se refiere a las novelas, los hechos nos brindan una refutación tan contundente que los mantenedores de la tesis contraria no podrán deshacer. Me refiero a las novelas últimamente llegadas de la nación que se precia de ir a la cabeza de los progresos modernos, de los Estados Unidos. Tengo el, por cierto no envidiable, oficio de hacer cada año la crítica de las novelas traducidas al alemán de idiomas extranjeros y de cotejarlas con los originales. Después de haber perdido mucho tiempo con las novelas americanas, siento la necesidad de desahogarme algo, hablando de las experiencias hechas.

Se han introducido en América recientemente novelones absurdos que tienen la pretensión de hacer la crítica del estado social y moral de la nación americana. Se comprende que este empeño no puede llevarse a cabo en un cuento comprimido de algunas páginas, pero no me puedo convencer de que sean necesarios tres y más volúmenes de impresión apretada. Las novelas de Galdós, "Angel Guerra" y "Fortunata y Jacinta" son muy modestas de volumen al lado de algunas novelas modernísimas de los Estados Unidos. Así, Teodoro Dreiser pudo publicar dos series de novelas; una "La tragedia americana", tiene tres gruesos tomos, y la otra, "El Titán", otros tantos. En Alemania se venden las traducciones de estas obras con un éxito, nada fácil de comprender; de la primera se han vendido ya 22.000 ejemplares. En América las ediciones son, claro es, mucho más numerosas. La obra "Petróleo", de otro escritor famoso, Upton Sinclair, tiene 638 páginas de impresión pequeña; una novela de Sinclair Lewis, "El doctor Arrowsmith", ocupa el espacio de 800 páginas. Un escritor de los más famosos, John dos Passos, publicó la historia crítica de Nueva York en la muy extensa novela "Manhattan Transfer". Todo esto se ha traducido al alemán y se lee aquí con una asiduidad que envidian los autores nacionales.

Otro caso es el de algunas novelas noruegas, hoy de moda en esta nación. La obra de Undset, "Cristina Lavransdaugter" tiene tres grandes tomos. Ahora se publica "Olav Audunsson", que abarcará cuatro volúmenes. De la primera obra se han vendido en poco tiempo más de 100.000 ejemplares; la segunda empezó con 50.000.

Los franceses vuelven otra vez a las novelas voluminosas. Conocida es la obra de Romain Rolland, "Jean Christaphe", de nada menos que 10 tomos. Su novela "El alma encantada" tiene ya cuatro. Ahora se ha traducido al alemán la obra de Roger du Gard, "Les Thibaults", en cuatro tomos. Y todo esto halla lectores numerosos. Nadie diga, pues, en adelante que los modernos no quieren leer obras extensas. Los hechos prueban lo contrario. Y se dice que los jóvenes participan mucho de esa manía de la lectura de las novelas extensas. Es muy difícil comprender los misterios del alma contemporánea.

Doctor FROBERGER

PALIQUES FEMENINOS

"Hay muchas personas que yendo a misa "no oyen misa", ya que se comportan dentro del templo como si en el templo no estuvieran, sino en un lugar profano. ¿No cree usted, señor Teddy, que es un tema digno de uno de sus "Paliques"? Más teniendo en cuenta que no pocas de esas personas proceden así por ignorancia y no por malicia."

Con gusto recogemos la observación de esa lectora. Es cierto cuanto dice. A las iglesias madrileñas, sobre todo, acuden gentes harto despreocupadas en el sentido de no guardar dentro del templo la compostura devota debida. Son esas gentes que cuchichean, se abren paso a codazos, reparten saludos, miran a todas partes... menos al altar, y oyen misa, completamente ajenos a ella. Hay también otra forma de irreverencia que constituye, incluso desde un punto de vista simplemente profano, un alarde de mal gusto y de falta de urbanidad. Nos referimos a ciertas señoritas que acuden a la iglesia con los novios, entregándose dentro del templo mismo a pláticas amorosas, a la vez que "hacen" que oyen misa. Eso, conviene repetirlo, está feo y revela no sólo falta de devoción, sino de... educación. Ninguna mujer que se estime debe proceder así, y en cuanto a los hombres, ningún caballero acreedor a ese título debe olvidar nunca los respetos que se merece la Casa de Dios, siendo preferible que se abstengan de entrar en ella las personas de uno y otro sexo, que allí no saben o no quieren comportarse como deben. En la iglesia hay que estar con toda devoción y recogimiento; recogimiento en las actitudes, en la mirada, en el gesto y en las maneras. Se puede uno colocar en el sitio que le acomode, pero procurando no hacer ruido, no molestar a los demás fieles, no llamar la atención por nada, ni exhibirse como en un paseo o un teatro, cosa esta última que hacen no pocos, y, sobre todo..., no pocas.

Se debe guardar silencio completo, es decir, no cambiar la palabra con nadie, limitando los saludos a una levísima inclinación de cabeza, sin dar la mano ni hacer otra clase de demostraciones. Siempre que se pase por delante del Tabernáculo se hará una genuflexión, y si está expuesto el Santísimo, con las dos rodillas y una profunda inclinación de cabeza. Si están alzando en algún altar hay que arrodillarse, y al paso de cualquier sacerdote revestido nos inclinaremos si estamos de pie y si estamos sentados nos levantaremos, haciendo dicha reverencia. Al empezar la misa conviene arrodillarse y persignarse, permaneciendo arrodillado hasta el Evangelio; entonces nos pondremos de pie, y así se permanece hasta el "Incarnatus" del Credo, en cuyo momento se hará una genuflexión. Terminado el "Ofertorio" podemos sentarnos, volviendo a arrodillarnos al "Sanctus", y permaneciendo así hasta que el sacerdote haya consumido ambas especies, en cuyo momentos podemos sentarnos de nuevo. La bendición deberá recibirse de rodillas, poniéndonos de pie para oír el último evangelio, y arrodillándonos, en fin, para rezar las avemarías y la salve.

Las pláticas o sermones se oyen sentados, aunque esté expuesto el Santísimo, pero haciendo una genuflexión antes.

Para comulgar, las mujeres deben ir vestidas de negro o de color muy obscuro, y con trajes completamente cerrados y cumplidos, o sea absolutamente honestos, y no llevarán guantes puestos. Si es un Prelado quien administra la comunión, se le besa el anillo antes de recibirla.

Al salir de la iglesia se procurará hacerlo con el mismo recogimiento y compostura que al entrar, evitando en cuanto fuere posible el ruido, las prisas y las apreturas. Feo y de mal gusto entablar diálogos en este instante, mirar descaradamente a los que entran o aguardar a que la iglesia se desaloje, hacer señas a personas conocidas, sonreír, etcétera, etcétera. Todo eso es incorrecto, porque está fuera de lugar.

Otras observaciones.

En la iglesia se debe entrar sin guante en la mano derecha, permaneciendo así durante la misa.

Cuando un caballero acompaña a una o varias señoras, se adelantará, abriendo la puerta o levantando el "portier" que hace sus veces, ofreciéndoles luego el agua bendita. En general, será el inferior el que la ofrezca al superior.

Para pagar las sillas se debe llevar calderilla, a fin de no sonar el dinero al recibir el cambio y abreviar además la operación. En las postulaciones y mesas petitorias se depositará el óbolo sin ostentación, y quien lo recibe no mirará la cantidad, dando las gracias mediante una pequeña inclinación de cabeza.

Y, en fin, toda mujer honesta, piadosa y que se estime, debe estar atenta siempre, pero con doble motivo cuando se halla en el templo, para que sus actitudes resulten decorosas, no adoptando las que, incluso involuntariamente y por descuido, no lo sean... Así evitará (con los vestidos que ahora se usan) arrodillarse en silla o reclinatorio, cruzar una pierna sobre otra, sentarse, sin alargar todo lo posible la falda; apoyar los pies en otra silla, etcétera, etcétera. En una palabra, devoción, seriedad, modestia y recogimiento. Que además equivale a distinción, delicadeza y elegancia espiritual.

El Amigo TEDDY

CHINITAS

"...en todos los órdenes siempre hay que hacer una gran concesión a la sentencia de los indios, por fatalista que ella sea: **"Nadie puede evitar lo que tiene que suceder."**

Bueno; pero, ¿conviene adoptar la sentencia en esas condiciones?

Porque, por lo visto, ¡se hace el indio, y francamente!...

* * *

"TERREMOTOS EN CATALUÑA.—Tortosa, 1 (3,15 t.).—Hoy, a las cuatro horas veinte minutos y siete segundos, los aparatos del Observatorio del Ebro registraron un terremoto destructor a la distancia de 9.600 kilómetros."

Luego, a 9.600 kilómetros de Tortosa aun estamos en el Principado.

¡A que resulta que tenemos a España sin medir!

* * *

"RUGBY.—Ha fallecido esta mañana lord Tennyson, hijo del poeta del mismo nombre."

Va extendiéndose la moda;
lo mismo aquí que acullá,
llevará muy pronto el hijo
el nombre de su papá.

* * *

"Se le imagina a usted sentado en un "saide-card" que está reclamando la motocicleta."

Para escapar, avergonzado de que, a estas alturas, haya quien le escriba así, como quien dice volcando antes de salir.

* * *

"GRANADA.—En las afueras de la población, en el sitio llamado Chinarral, se hallaba esta tarde cazando con liga con varios amigos, el joven Pedro Guiral Teruel. Cuando éste sonaba un reclamo, otro cazador, creyendo que era un pájaro, disparó y le hirió en la cabeza."

Es la contraria de aquel sujeto que, al ir a echar mano a un loro, le oyó gritar: ¡Borracho!... A lo que el cazador replicó, retirándose respetuosamente: —Perdone usted. Creí que era usted un pájaro.

Responda, pues, cada cual
a lo que el nombre le obliga.
Ni cotorras oradoras,
ni hombres cazados con liga.

VIESMO

ACTUALIDAD EXTRANJERA

El "lock-out" metalúrgico en el Ruhr

La falta de apoyo en la opinión ha obligado a los patronos a aceptar un arbitraje

Además, les había sido contraria la sentencia del Tribunal de apelación

Ha terminado el "lock-out" metalúrgico en la cuenca del Ruhr. Obreros y patronos han aceptado el arbitraje del ministro del Interior, Severing, un ex obrero metalúrgico socialista precisamente, y las Empresas han abierto de nuevo sus fábricas. Contra lo que parece natural, han sido los Sindicatos socialistas los únicos que han hecho objeciones al arbitraje de su correligionario; pero era difícil que resistiesen después de la aceptación de los Sindicatos cristianos más poderosos que ellos en la cuenca afectada por el "lock-out".

Desde el viernes el conflicto ha evolucionado con más rapidez de la que podía esperarse. Hace muy pocos días no se creía en una solución antes de Navidad. La situación era muy confusa. Los patronos habían perdido la ventaja que les diera la sentencia del tribunal industrial de Dortmund; en la apelación, el tribunal de Duisburgo dió la razón a los obreros.

La posición moral de los obreros había mejorado considerablemente con esta sentencia, y lo mismo su situación material desde que el Reichstag votó un socorro extraordinario para las víctimas del "lock-out". No se trataba de modificar la legislación, porque a nadie se ocultaban los inconvenientes de incluir entre los que tienen derecho a socorro a las víctimas de un conflicto social. Se votó simplemente una ayuda extraordinaria.

Por otra parte, el Gobierno estaba dividido. Ciertamente que socialistas, centro y demócratas defendían a los obreros, pero la situación política hace imprescindibles a los populares y éstos estaban al lado de los patronos. De ahí también dificultades en la acción ministerial.

Pero los patronos no habían convencido a nadie. Aun en el caso de que el laudo arbitral fuese desacertado y hasta contrario a la ley, como decía la sentencia de Dortmund, no existían razones que justificasen el paro de 230.000 obreros. Ya es bastante aguda la crisis obrera en Alemania para aumentarla sin una causa poderosa.

El Clero católico de Westfalia ha elevado su voz en este conflicto, reprochando a los patronos su actitud brusca e intransigente. Los sacerdotes no entran en la parte económica del conflicto. "Esto no nos compete—dicen—; pero, en nuestra opinión, los patronos no han agotado los medios de resolver pacíficamente el conflicto. Antes de declarar el "lock-out" no han demostrado de modo convincente que las peticiones de los obreros resultasen inaceptables."

Esta falta de ambiente ha influído, sin duda, en que los patronos depongan su actitud de los primeros días, y se hayan decidido a aceptar un nuevo arbitraje. Es probable también que de sus conversaciones con los ministros del Reich tengan la impresión de que el nuevo fallo no les será tan adverso como el del tribunal anterior.

Este había concedido a los obreros un aumento de seis "pfennigs" por hora y dos "pfennigs" para los que trabajan a destajo. Los obreros habían pedido 12 "pfennigs" y los patronos habían ofrecido tres, pero solamente para las categorías inferiores.

Los patronos dicen que el fallo arbitral encarecía la producción entre un 3 y un 5 por 100, según las labores, pero los obreros afirmaban que los ahorros realizados con la racionalización permitían el aumento sin encarecer el producto. No sabemos. Es verdad que la industria alemana no atraviesa un período brillante, y una prueba de ello está en el número de parados, pero en ese caso es preciso evitar todo lo que contribuya a agravar esa situación, porque, ¿quién puede negar las pérdidas que el "lock-out" ha ocasionado a la economía alemana?

R. L.

España reconoce al nuevo Rey de Albania

TIRANA, 3.—El embajador de España en Roma ha comunicado a la Legación de Albania que el Gobierno español se congratula por el establecimiento del régimen monárquico en Albania y el advenimiento al trono de su majestad Zogú I, que tiene gran satisfacción en reconocer al nuevo Soberano albanés y que expresa su confianza en éste para el afianzamiento de las amistosas relaciones que unen a ambos países.

PRESENTACION DE CREDENCIALES

LUXEMBURGO, 3.—La Gran Duquesa ha recibido esta mañana en audiencia al representante de España, señor Palacios y Fau, quien la presentó sus cartas credenciales.

Los periódicos turcos, en caracteres latinos

El domingo aparecieron por primera vez

ANGORA, 2.—A partir del día de ayer, fecha de la entrada en vigor de la ley que hace obligatoria la adopción de los caracteres latinos, todos los diarios se han publicado impresos con los nuevos caracteres de letra.

La medida es extensiva a los rótulos, anuncios y reclamos, tanto oficiales como privados.

COMPRENSION, por K-HITO

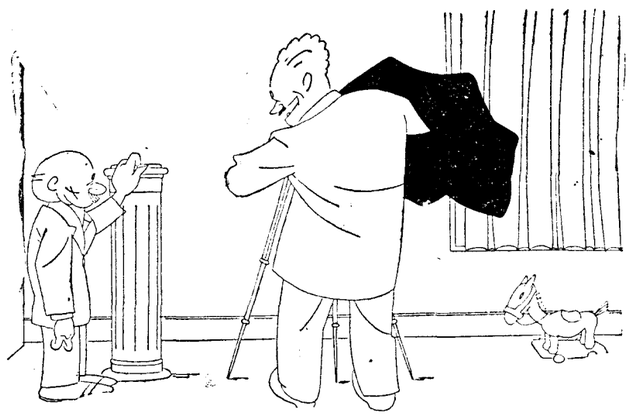

—¿Cómo quiere la "foto"?
—De tamaño natural.
—¡Ah! Es para el "carnet", ¿verdad?

La mujer en la política

El feminismo de los Estados Unidos acaba de dar un mal paso en la persona de una de sus representantes más autorizadas, y ha perdido algo del terreno conquistado a la parte contraria, el grupo de los políticos, antifeministas por naturaleza. La secretaría de Estado del Gobierno de Nueva York ha sido encausada y condenada por malversación de fondos públicos.

El partido feminista ha tenido que librar una batalla de varios años antes de conseguir un puesto de esta categoría Y mistres Knap—éste es el nombre de la señora en cuestión—ha sido la primera mujer en desempeñar tan alto cargo; debiendo hacer constar que no sólo tenía prestigio político, sino social también, pues era decana de la sección de mujeres de una de las Universidades más populosas de la Unión.

El sistema de que mistres Knap se ha valido para estafar al Estado ha sido muy ingenuo: No se tomaba la molestia de repartir los empleos del Gobierno entre deudos y amigos; acudía a un procedimiento más expeditivo, que consistía en extender cheques como pago de servicios, que en realidad no se habían prestado; cheques que ella misma firmaba—con nombre falso, por supuesto—y cobraba.

El proceso ha sido una de las cosas más laboriosas y pintorescas que puede darse en los Tribunales de justicia. Al principio resultó culpable de una estafa de 53.000 dólares; pero cuando llegó la hora del fallo, el Jurado la absolvió sin reservas ni considerandos que justificaran tal resolución. Algunos políticos significados y la Prensa demócrata—mistres Knap es republicana—protestaron contra la evidente parcialidad de los jueces, y el gobernador Smith nombró nuevo Jurado y ordenó la revisión del proceso. En esta segunda vista se la declaró culpable de un delito de estafa y malversación de 24.000 dólares solamente, y el Jurado aplicó la pena mínima; treinta días de prisión menor.

La opinión más generalizada es la de que en el asunto estaban comprometidos algunos altos funcionarios, y que, gracias a su secreta intervención, la sentencia había sido más nominal que efectiva.

Los detractores de la causa femenina han hecho de esto arma de combate y han arreciado sus ataques contra la actuación de la mujer en la política Porque hay que tener en cuenta que este país no es, ni mucho menos, el paraíso de las mujeres. Lo es en cierto modo, si por paraíso entendemos libertad de conciencia, pensamiento y acción —tres libertades peligrosísimas—; pero de ninguna manera es el país envidiable para las feministas; es decir, para las que con plena conciencia de sus deberes ciudadanos, reclaman también sus derechos y piden intervención en la política del país.

Cuando yo hablo aquí de la parte que las mujeres españolas toman en la Administración local y de que España, teniendo una población cinco veces menor que la de los Estados Unidos reúne en la Asamblea Nacional 14 mujeres, contra cuatro que hay en el Senado de la Unión, y que Sevilla, cuya población es 30 veces menor que la de la ciudad de Nueva York, tiene tres concejalas, mientras que en ésta hay solamente una la pregunta que sale de todos los labios es: "¿Y no protestan los hombres?"

Las americanas tienen razón para dudar de la adhesión de los políticos a las aspiraciones feministas. Muchos Estados de Norteamérica han concedido "derechos iguales" a la mujer, pero los hombres, al interpretar la ley, siempre encuentran un subterfugio para burlarla y no conceder tal "igualdad".

En 1869 el Estado de Wyoming, cuando aún no se había adherido a la república, promulgó una ley que dice: "Los hombres y mujeres ciudadanos de este Estado disfrutarán en la misma medida de toda clase de derechos y privilegios, tanto civiles como políticos y religiosos." Pues, a pesar de esto, las mujeres de Wyoming no han podido aún conquistar un puesto en los Tribunales de justicia.

El Estado de Montana concedió "igualdad de derechos" en 1914, pero en 1923 se trató de "aclarar" la ley a fin de que la mujer fuera admitida a los jurados, pero la proposición fué desechada por el Consejo de Estado.

Massachusetts tiene una ley que dice: "Toda persona capacitada para votar, será elegible para los jurados." Y cuando las mujeres han reclamado este derecho, el Estado contestó secamente con una definición: "Jurado es un tribunal popular compuesto de "doce hombres"; por lo tanto, no había lugar a la concesión que el partido feminista pedía.

La mujer, pues, está aquí en un plano de inferioridad, como lo está en otros muchos países. La injusticia en este caso es más notoria, porque la norteamericana es, salvo raras excepciones, la más capacitada para formar un feminismo militante que pueda competir con ventaja con los viejos partidos de los políticos viejos.

M. de MAYO IZARRA

Nueva York, octubre, 1928.

En el Supremo se discute sobre el vino de Jerez

Un recurso acerca de la demarcación de la zona vinícola

¿De dónde es el vino de Jerez? Los habitantes de Jerez opinan que sólo los vinos que producen los pagos de su término municipal pueden llamarse de Jerez. Los otros, los que salen de las bodegas de los pueblos limítrofes, son cosa muy distinta. Y los vecinos de Puerto de Santa María, de Chipiona, de Chiclana..., afirman que todos son lo mismo y que todos en justicia pueden llamarse vinos de Jerez.

Los jerezanos, por medio de su Ayuntamiento, han conseguido que la Administración registre a su favor la marca "vino de Jerez".

Los productos limítrofes no han logrado, en cambio, lo que pidieron, que es la demarcación de zona vinícola, al igual que se ha hecho en el extranjero para los vinos de Oporto y Burdeos, y quieren que se anule el registro de marca concedido.

En el recurso contencioso-administrativo que ayer se vió en la Sala tercera del Tribunal Supremo, el señor Romero Martínez representaba a los jerezanos y el señor Bergamín a los otros.

¿Cómo resolverá esta cuestión nuestro más alto Tribunal?

Si penetra en el fondo del asunto, nada podrá hacer sin el informe de los técnicos, de los "catadores". Que digan éstos si el vino del Puerto es igual o distinto del de Jerez. Y que se haga la demarcación de zona vinícola.

La Administración priva del derecho que concedió

Un comerciante ha conseguido el registro de una marca. Ha tenido que vencer previamente no pocas dificultades porque otro comerciante se opuso alegando que la denominación escogida suponía falsa indicación de procedencia. Modifica la marca y sufre, después de modificada, una nueva oposición. Por fin triunfa. La administración ha declarado rotunda y claramente su derecho. Y considerándole ya invulnerable el comerciante, descansa.

Pero un buen día, el 27 de febrero de 1925, sufre una sorpresa desagradable. La "Gaceta" de ese día publica una real orden del ministerio de Trabajo que anula su marca. La Administración ha vuelto sobre su propio acuerdo, privando a un particular de los derechos que ella misma la reconoció.

¿Explicación de esto? Un recurso de revisión presentado por el comerciante rival contra el acuerdo de concesión de marca.

Hasta aquí los hechos. En su virtud, ayer informó ante la Sala tercera del Tribunal Supremo el letrado señor Navarrete, en representación del comerciante a quien la Administración privó de sus derechos.

El señor Navarrete hizo resaltar la extraordinaria gravedad de la conducta seguida por aquélla, no prestando la protección que viene obligada a dispensar en virtud de los artículos 6.° y 7.° de la ley vigente de propiedad industrial a las marcas concedidas, revocando sus propias disposiciones declarativas de derecho, formando un ambiente de peligrosa inseguridad en la vida jurídica. Contra las resoluciones en materia de propiedad industrial —afirma—no puede admitirse más recurso que el contencioso; el de revisión sólo procede en el caso de un error de hecho manifiesto.

La impugnación de la resolución motivo del recurso no ha parado aquí.

El señor Navarrete, aduciendo en su informe abundante y bien escogida jurisprudencia y apoyándose en textos legales, ha mantenido la ausencia de error de hecho en la resolución administrativa revocada, la falta de acción de los perseguidores de su cliente, la inexistencia de falsa indicación de procedencia... Hizo también resaltar la circunstancia de que su representado fué condenado sin ser oído.

No nos detenemos en esta parte del informe porque su interés es más particular.

Nuestra misión queda cumplida, dando cuenta a nuestros lectores de una vista en que la Administración aparece revocando ligeramente hoy los derechos que ayer concedió, olvidada de que existe una jurisdicción contencioso-administrativa.

Y nada más. Ahora, a esperar la sentencia.

Estalla un depósito de bombas en Ostende

Un niño muerto y otros dos graves

OSTENDE, 3.—El temporal de estos días dejó casi al descubierto un depósito de granadas de cañón y bombas de mano. Debido a la falta de vigilancia, unos niños se pusieron a jugar con ellas en aquel lugar, produciéndose una explosión, a consecuencia de la cual resultó muerto uno de ellos y con gravísimas heridas otros dos.

El Cardenal Francicanava enfermo de gravedad

Es consagrado en Roma el nuevo Arzobispo portugués de Bombay

Se dice que el Arzobispo de Praga será creado Cardenal

(Servicio exclusivo)

ROMA, 3.—Se encuentra gravemente enfermo el Cardenal Francicanava, Arzobispo de Catania. Dada la avanzada edad de su eminencia, se teme un funesto desenlace.—**Daffina.**

EL ARZOBISPO DE BOMBAY

(Servicio exclusivo)

ROMA, 3.—En audiencia especial ha sido recibido esta mañana por Su Santidad el nuevo Arzobispo de Bombay, monseñor Rodrigues Lima, de la Compañía de Jesús.

Monseñor Rodrigues Lima fué ayer domingo consagrado, en la iglesia de Jesús, de Roma, por el Cardenal Granito di Belmonte, en sustitución del Cardenal Van Rossum, que se encuentra indispuesto. El nombramiento data de hace algunos meses, y fué la primera consecuencia de la aplicación de la convención concluída entre el Vaticano y el Gobierno republicano de Portugal para las diócesis de la India. Esta convención, que reconoce a dicho Gobierno los antiguos derechos de patronato de la Corona portuguesa, establece que el Arzobispo de Bombay sea alternativamente de nacionalidad portuguesa y británica, y que los párrocos de las dos parroquias portuguesas en Bombay sean camereros secretos de Su Santidad.—**Daffina.**

SE HABLA DE UN CARDENAL CHECO

PRAGA, 1.—El diario "Lidové Listy", al reproducir una información procedente de Roma, según la cual el Arzobispo de Praga sería elevado dentro de poco a la dignidad cardenalicia, dice que, aunque no esté confirmada todavía, esa noticia no tiene nada de inverosímil, si se tiene en cuenta que en los Estados vecinos la administración eclesiástica está dirigida por un Cardenal, y no existe, por lo tanto, razón alguna para que no ocurra lo mismo en Checoeslovaquia.

Veinte casas destruídas por un fuego en Australia

SYDNEY, 3.—Un violento incendio ha destruído veinte edificios, entre los cuales dos en los que se hallaban instaladas otras tantas agencias periodísticas, en la región septentrional de Nueva Gales del Sur.

Albert Thomas al Japón

CHANGAI, 3.—El director de la Oficina Internacional del Trabajo, Albert Thomas, ha salido para el Japón, acompañado de su jefe de gabinete.

Fracasa otra prueba del "auto-cohete"

BERLIN, 2.—El ingeniero Volkart ha hecho un nuevo ensayo con su modelo de automóvil-cohete, pero no logró alcanzar más que unos 30 kilómetros de velocidad a la hora, y esto en una distancia de algunos centenares de metros solamente.

Se non é vero...

El último periódico de la Humanidad

De "Novidades", de Lisboa:

"Hoy proseguimos la lista de las curiosidades que la historia del periodismo nos ofrece.

Una de ellas es el periódico redactado y confeccionado por unos cuantos locos. En un manicomio de Buenos Aires, donde están sometidos a curación varios periodistas y tipógrafos, el director tuvo la ocurrencia de publicar una revista escrita e impresa exclusivamente por los huéspedes del establecimiento. El resultado fué fenomenal. Dicha revista mató en poco tiempo a todos los periódicos humorísticos de la capital argentina; mas se llegaron a decir en ella tales cosas contra el Gobierno, que éste no tuvo más remedio que prohibirlo.

Un curioso periódico "profesional" es el "Diario de los Mendigos", que todavía se publica en París. Es absolutamente de "información", y publica el anuncio de los casamientos, bautizos y fiestas de sociedad de las clases acomodadas, en cuya celebración pueden encontrar pingües ganancias los suscriptores.

También indica las direcciones de las personas caritativas y, en suma, cuantas informaciones pueden interesar a la "profesión".

Antes de los años de la guerra hubo, también en París, un periódico titulado "Le Journal des Apaches", que era una verdadera colección de informaciones preciosas acerca de los asuntos relativos al muy noble arte de robar. En uno de sus números fué convocado un concurso, con importantes premios en metálico a quien mejor contestase a esta pregunta: "¿Quiénes son los diez mayores ladrones del siglo?" Una de las bases de este original concurso rezaba textualmente: "¡Los políticos no entran en este concurso!"

Finalmente, vamos a hablar del último periódico de la Humanidad, del cual se conserva un ejemplar, de los 24 que existen, en la Asociación de la Prensa, de Londres.

Un sacerdote budista de Changai profetizó que el día 23 de septiembre de 1921, a las doce del día, en punto, acabaría el mundo. Un diario de aquella población se dejó engañar como "un chino" y quiso dedicar al magno acontecimiento un número extraordinario. Este número salió a la luz con el expresivo título "El Ultimo Periódico del Mundo".

En él se contaba con todo género de detalles la catástrofe inminente. Pero cuando comenzó a tirarse el periódico, y apenas habían salido los veinticuatro primeros ejemplares, todo el personal de los talleres, firmemente convencido de la inminencia del acontecimiento, abandonó el trabajo. Esta circunstancia dió a "El Ultimo Periódico" el valor de una extraordinaria rareza."

Elecciones provinciales en Checoeslovaquia

PRAGA, 2.—Las elecciones para los Consejos provinciales y de distrito se han celebrado en todo el país, sin registrarse incidentes. Los resultados definitivos no serán conocidos hasta mañana.

Nombre siempre EL DEBATE al dirigirse a sus anunciantes.

FIN DE LAS FIESTAS SCHUBERTIANAS

Las fiestas en honor de Franz Schúbert, que comenzaron el día primero de enero del año actual con un repique general de todas las campanas de Viena y que en el transcurso de los últimos meses culminaron en conciertos grandiosos, en festivales al aire libre y en aquel imponente "Festzug", de los cuales se ocupó a la sazón EL DEBATE terminaron, oficialmente, anoche en el salón de actos del histórico "Hofburg" con una grandiosa "schubertiada" celebrada bajo el protectorado del ministro de Instrucción pública de Austria. A esa fiesta, amablemente invitado el cronista por el señor ministro, en su calidad de corresponsal de EL DEBATE, asistieron: el presidente de la República, con todos los ministros austriacos, los miembros del Cuerpo diplomático y la "nata" de la sociedad vienesa.

Esa fiesta fué precedida de otras no menos importantes celebradas en los veintiún barrios de Viena por instituciones y sociedades artísticas. Mencionaré las principales. La más grandiosa de todas fué la que el Gobierno organizó y celebró días pasados en la "Konzerthaus" bajo el protectorado del presidente de la República. Esta fiesta, iniciada con el "Gloria" de la misa en la bemolado mayor de Schúbert, cantada por los coros "Wiener Singakademie" y "Singverein der Gesellschaft der Musikfreunde", con la colaboración instrumental de la "Filarmónica de Viena" y de los principales artistas de la "Opera Nacional", terminó con el insuperable himno de Schúbert "Dios en la Natura", interpretado por los mismos cantantes, músicos y artistas. Entre esas dos notables composiciones se pronunciaron algunos discursos. El del ministro de Instrución pública, Dr. R. Schmitz, fué para saludar al Cardenal Arzobispo de Viena, Dr. Piffl, a los miembros del Cuerpo diplomático y a los delegados oficiales venidos de las cinco partes del mundo, especialmente a los alcaldes de las más importantes ciudades de Alemania. El presidente de la República, Dr. Hainisch, cantó las bellezas de Austria, patria de músicos inmortales. El gobernador de la Baja Austria, doctor Buresch, habló en nombre de todos los gobernadores de Austria, y el rector de la "Academia Nacional de Música", profesor Franz Schmidt, puso a Schúbert a la altura de Beethoven y dijo, que el día no está lejano, en que así lo reconocerán los extranjeros que siguen haciendo una diferencia entre esos dos grandes genios musicales. Finalmente, habló el canciller, monseñor Seipel, cuyo discurso culminó en esta frase: "Nosotros, los austriacos, no queremos sucumbir empujados por bienes materiales en medio de las riquezas culturales que nos han legado nuestros antepasados. Hemos oído ahora la voz—¡qué digo voz!—la advertencia que Schúbert nos ha enviado desde el otro mundo. Hemos comprendido lo que nos ha dicho y lo tendremos en cuenta... Sabemos cuál es nuestro deber, y lo cumpliremos."

La fiesta que, a grandes rasgos, acabo de describir, fué de todas las celebradas estos días, la más grandiosa; la más solemne, empero, fué la que el Gobierno celebró el 19 del actual mes en el cuarto mortuorio de Schúbert. La casa natal de Schúbert, descrita hace meses en las columnas de EL DEBATE, está situada en el barrio noveno de Viena conocido con el nombre de "Lichtental"; la casa en que murió está situada, en cambio, en el barrio quinto y en el número seis de la ""Kettenbrückengasse". A las tres de la tarde del mencionado día reuniéronse en el cuarto mortuorio de Shúbert el ministro Schmitz, en representación del Gobierno austriaco; el Cardenal-Arzobispo de Viena, doctor Piffl; el vicealcalde de Viena, S. Hoss; el presidente Miklas, de la Asamblea Nacional, y un centenar de personas más. Las paredes y el suelo desaparecían bajo cortinas, colgaduras y tapices negros y el alma de Schúbert parecía aletear sobre las cabezas de los presentes cuando el gran actor Reimers, del "Burgtheater", rompió el silencio para recitar la poesía que él amigo de Schúbert, Schober, leyó ante el cadáver del genial compositor, cien años ha, y que en castellano suena poco más o menos así:

¡Contigo la paz sea, oh alma inmaculada!
A cuestas ya muy joven llevaste dura [cruz...
Schúbert, tu vida entera fué trágica ba- [lada;
Gloria es tu muerte y triunfo, ¡triunfo, [y gloria y luz!

Después, bajo la dirección del maestro Kehldorfer, cantó la Sociedad coral "Schubertbund" la obra inédita de Schúbert "Música de la muerte", y acto seguido, el cuarteto Weissgerber-Mayer tocó un fragmento de "La muerte y la niña". Poco después delante de la casa donde Schúbert murió, varias sociedades corales cantaron a la vez un fragmento de "Rosamunde".

Entre las muchísimas otras fiestas celebradas en honor de Schúbert tengo que mencionar la de los niños vieneses, durante la cual, en uno de los sitios más románticos del barrio de Lichtental, fué inaugurado un nuevo monumento al genial rey del "LIED", al inmortal autor de misas grandiosas y de la más hermosa y celestial "Ave María".

DANUBIO

Viena, noviembre de 1928.