EL TIEMPO (S. Meteorológico N.).—Probable hasta las seis de la tarde de hoy: Vientos flojos y cielo con pocas nubes. Temperaturas: máxima, Málaga, 33 grados; mínima, 6 en Palencia y Avila. En Madrid: máxima, 27; mínima, 11. (Véase en quinta plana el Boletín Meteorológico.)

EL DEBATE

PRECIOS DE SUSCRIPCION
MADRID ..... 2,50 pesetas al mes
PROVINCIAS ..... 9,00 ptas. trimestre
PAGO ADELANTADO — FRANQUEO CONCERTADO

MADRID.—Año XXI.—Núm. 6.878 • Martes 11 de agosto de 1931 — CINCO EDICIONES DIARIAS — Apartado 466.—Red. y Admón., COLEGIATA, 7.—Teléfonos 71500, 71501, 71509 y 72805.

El proyecto de reforma agraria será sometido a las Cortes

La absorción del paro

Hace unos días que por procedimiento indirecto y a falta de estadísticas especiales, estimábamos la población de parados en una cifra equivalente a la reducción del saldo emigratorio en el quinquenio de 1925-29, con respecto al precedente 1920-24. De esta manera surgía la cantidad de 175.000 parados. Aunque la reduzcamos un tanto, para conceder cierto margen de error, al citado método, no muy riguroso, naturalmente, la cuestión no pierde importancia y constituye sin disputa una de las más apremiantes de la hora presente. Digamos sinceramente que en el momento actual el Gobierno la ha afrontado con firmeza. Con mucha más firmeza que en los vacilantes e ineficaces acuerdos de sus primeros tiempos.

De la política extranjera arrancan sugestiones y experiencias interesantes sobre el problema del paro: seguro social, subsidios y obras públicas. Sin efectividad en España la primera institución y francamente condenable la segunda por lo que de fomento a la holganza lleva consigo, hagamos una breve alusión a la política de corrección del paro mediante las obras públicas.

Con ocasión de la primera Conferencia Internacional del Trabajo, celebrada en Wáshington el año 1919, se adoptó una recomendación expresada en estos términos: "La Conferencia general recomienda que cada miembro—nación—de la Organización internacional del Trabajo coordine la ejecución de obras públicas emprendidas por cuenta del Poder público, reservándolas en tanto que sea posible para los períodos de paro..." La Conferencia Internacional de 1926 precisó todavía más la fórmula de tal manera que asegurase la ejecución de obras públicas conforme a un ritmo "compensador" de las depresiones de la industria privada.

La misma tesis sostuvo el "Conseil National Economique" francés con ocasión del proyecto de ley sobre perfeccionamiento del utillaje nacional, el año 1929; ella inspira también al Federal Council creado para entender sobre el particular en los Estados Unidos; y alentó la invitación del ministro del Trabajo del Reich cuando en el verano de 1927 invitaba a los organismos más importantes del Imperio para que aplazaran sus obras hasta los momentos estacionales desfavorables.

Realmente, el precedente de toda esta conducta se encuentra en la "Development and Road Fund Act", promulgada en Inglaterra en 1909.

Y al fin, a esta política ha venido a parar el Gobierno de la República. Pero no sin que camino tan claro haya tardado a encontrarse, después de tanteos y rectificaciones. Al comienzo, el paro se pretendía resolver con el reparto de la lista civil, los alojamientos y una reforma agraria tan precipitada como disparatada... Y aún había para hacer economías por 190 millones de pesetas. Un grado más y llegamos a la actuación de las Corporaciones locales autorizadas a recargar las cuotas por territorial e industrial con el fin de negociar préstamos y sin perjuicio de una subvención estatal de 10 millones de pesetas.

Pero, claro está, esto no es bastante y la evolución logra su lógico desenlace: propulsión de las obras públicas a cargo del Tesoro. Destinando a este efecto en el ejercicio en curso 95 millones de pesetas. Más la renuncia a las economías en nuevas líneas férreas que importaban 44 millones de pesetas.

Es evidente que mediante el apoyo a las Corporaciones locales, los 95 millones de créditos suplementarios y la renuncia a las economías en líneas férreas, quedan sentadas las bases para absorber la población parada hasta fin de año. El Gobierno elimina así en gran parte las consecuencias de este fenómeno y resuelto el "primun vivere", podrá entregarse con mayor parsimonia al estudio de soluciones más definitivas, evitando una reforma agraria precipitada, sin renunciar a realizarla en su debida sazón.

Quisiéramos llamar la atención sobre un punto interesante de esta política del paro. La realización de las obras públicas es superior al subsidio, económica y moralmente. De la misma manera que las obras que responden a planes de conjunto, son superiores a aquellas que esporádicamente realizan las Corporaciones locales. ¿Por qué crea, pues, el Gobierno junto a su actuación, la actuación de estas Corporaciones, dándoles poder para recargar con una décima la contribución? ¿No sería mejor fusionar todos los esfuerzos en el área de la Administración del Estado, coordinarlos, e impedir obras municipales y provinciales sin eficacia? Así nos parece más acertado.

Supuesta esta unificación de diversas actuaciones, aconsejaríamos otra rectificación: no pensar en las provincias tales o cuales, sino en las obras nacionales de positiva utilidad; no gastar más en caminos que en obras hidráulicas. En fin, llevar el dinero y el trabajo hacia esas Confederaciones Hidrológicas, que son de todas las obras públicas las más reproductivas.

El cambio de la peseta

El cambio internacional de la peseta se encuentra estacionado en los mismos términos que el sábado anterior. Londres comenzó ayer cotizando nuestra moneda a 56,70, cambio del que, después de subir hasta 56,87, bajó a 56,55, a la una de la tarde. El cierre de ayer en el Stock Exchange fué para la peseta algo más favorable, 56,10, que los cambios de la mañana; pero el mercado de nuestra divisa tiene una tendencia muy irregular.

Reunión del Consejo Superior Bancario

Ayer celebró una reunión el Consejo Superior Bancario. Los consejeros manifestaron a la salida que se habían ocupado de estudiar todos los detalles relativos a la concentración bancaria, por entender algunos que los datos de las sucursales, por ir mezclados con los de las centrales, no son suficientes como datos preliminares para poder formar idea de las ventajas e inconvenientes de la concentración.

Los consejeros hicieron resaltar que la situación de la Banca no debe inspirar ningún cuidado, que ha desaparecido la intranquilidad y que el estudio de las ventajas y de los inconvenientes de una posible concentración bancaria se hace exclusivamente desde un punto de vista técnico.

También fué abordado el tema del cambio, sin que se tomara ningún acuerdo en relación con este asunto. Según la referencia que se dió a los periodistas, los reunidos se limitaron tan sólo a apreciar las dificultades del momento.

Por último, el delegado del Gobierno en el Consejo Superior Bancario, señor Barcia, dió cuenta a sus compañeros del decreto sobre estampillado de billetes y de la marcha de la operación durante el día de ayer.

La reunión duró largo rato, extremo que los consejeros justificaron por el mucho tiempo que no se reunían y por el que ha de transcurrir hasta que se celebre la próxima sesión.

El Consejo del Banco se reúne dos veces

También se reunió ayer el Consejo del Banco de España, que celebró dos sesiones. Una ordinaria, por la mañana, en la que fueron despachados numerosos asuntos de trámite, y otra por la tarde, de carácter extraordinario.

En la sesión de la tarde fué abordado el tema de la cotización internacional de la divisa española. El gobernador del Banco, don Julio Carabias, manifestó a los periodistas que no se había tomado ningún acuerdo concreto y añadió que los consejeros habían coincidido en apreciar que la causa principal de la baja de la peseta corresponde a factores de orden psicológico.

Dijo también el señor Carabia que el Consejo del Banco está dispuesto, como siempre, a prestar al Gobierno todo el apoyo que necesite y que a la reunión extraordinaria de ayer, seguirían otras reuniones, dedicadas a estudiar el problema del cambio de nuestra divisa.

* * *

En los círculos financieros circula el rumor de que se proyecta una nueva remesa de oro español al extranjero.

Indice - resumen

11 agosto 1931

La vida en Madrid ..... Pág. 5
Deportes ..... Pág. 6
Información comercial y financiera ..... Pág. 7
Lucía Miranda (folletín), por Hugo Wast ..... Pág. 9
Paliques femeninos (Epistolario), por "El Amigo Teddy" ..... Pág. 10
Del color de mi cristal (Cuestión de nombres), por "Tirso Medina" ..... Pág. 10
Crónica de sociedad ..... Pág. 10
Notas del block ..... Pág. 10

—o—

PROVINCIAS.—Se aplaza en Barcelona la huelga textil.—Los patronos metalúrgicos proponen la celebración de una conferencia nacional.—Se ha resuelto el conflicto tranviario de Málaga.—Un pueblo de Teruel sin agua para beber **(páginas 3 y 4).**

—o—

EXTRANJERO.—Fracasa un atentado contra Brüning y Curtius: se colocó una mina en la vía férrea, pero se hizo estallar cuando pasaba otro tren.—El plebiscito contra la Dieta prusiana no obtuvo los votos necesarios.—Dos oficiales de Policía asesinados por los comunistas en Berlín. Una conspiración contra Machado obliga a declarar el estado de guerra en La Habana.—Se reducirá el descuento en Alemania.—Los sindicalistas yanquis piden la abolición de la ley seca para aliviar el paro **(páginas 1 y 10).**

Las aguas derrumban un hospital en Hankeu

CUATROCIENTOS MUERTOS

HANKEU, 10.—El Hospital que regentaban los padres misioneros británicos del hospital que estaba situado en el barrio indígena se ha derrumbado a consecuencia de las inundaciones de estos últimos días.

A consecuencia de la catástrofe han perecido cerca de cuatrocientas personas. Faltan detalles.

SE DECLARA EL ESTADO DE GUERRA EN LA HABANA

Se ha descubierto una gran conspiración contra Machado

La Policía tuvo que tomar por asalto el centro de los conspiradores

SE DICE QUE EL JEFE ES MENOCAL

HABANA, 10.—El Gobierno ha anunciado que la Policía ha descubierto un complot revolucionario, el más serio e importante desde 1917, para derribar al Gobierno presidido por Machado.

La Policía logró penetrar, después de nutrido tiroteo en la casa ocupada por los conspiradores. Como consecuencia de la lucha resultaron tres conspiradores muertos y varios heridos de gravedad.

La Policía se incautó de ametralladoras, rifles, bombas y gran cantidad de municiones que tenían almacenados en la casa.

Han sido detenidos por complicidad en el complot revolucionario tres hermanos del ex presidente Menocal, y el conocido Ricardo Dolz. Continúan las detenciones de individuos complicados en el complot.

El Gobierno ha declarado el estado de guerra en la provincia de La Habana.—**Associated Press.**

Cuarenta y nueve detenciones

LA HABANA, 10.—Se tienen nuevos detalles sobre el complot descubierto por la Policía.

Ayer fueron detenidos por la Policía en diversos puertos de embarque 49 personas, seis de ellas extranjeros, que se cree formaban parte de un contingente que debía invadir la isla.

Un muerto

HABANA, 10.—En un encuentro entre los tranviarios en huelga y la Policía ha resultado muerto de un balazo un carnicero español, llamado Manuel Fernández, que estaba parado cerca de lugar de los sucesos.—**Associated Press.**

* * *

Al mismo tiempo que la Policía norteamericana detenía en Atlantic City a una cincuentena de cubanos, y a algún español, acusados de violar la neutralidad de los Estados Unidos al preparar una conspiración contra el Gobierno de Machado, la Policía de La Habana asaltaba un centro de esos conspiradores. Hubo lucha, y resultaron tres muertos y varios heridos. La Policía encontró fusiles, bombas y ametralladoras en abundancia. Por último, en diversos puertos de la isla han sido detenidos cubanos que, según la Policía, volvían a la isla para tomar parte en la pelea.

Se acusa al ex presidente Menocal de dirigir esta conspiración, y por ello han sido detenidos tres hermanos suyos. Es un poco extraño, porque desde el mes de junio el ex presidente se esforzaba en llegar a un acuerdo general para salvar al mismo tiempo el honor de Machado, facilitándole una retirada honrosa y la paz del país con el cambio de Gobierno. Quizá si ha dado por fracasadas las negociaciones el ex presidente se haya unido al bando de los que, desde hace unos meses, preparaban desde Norteamérica el golpe de mano contra el Gobierno; pero hasta ahora no hay otra prueba que la afirmación del telegrama.

Desde luego, podía esperarse esta conspiración de hoy. La excitación de los ánimos es muy intensa. Además, hace ahora un mes, la Policía yanqui anunció el descubrimiento de un complot dirigido por un "señor Blanco" que había gastado un millón de dólares en la compra de armas y municiones para la sublevación que había de derribar a Machado. Parte de esas armas habían sido desembarcadas en las costas de la provincia de Oriente. El Gobierno de Cuba estaba, pues, sobre aviso.

Con todo, a la agitación de los últimos meses de 1930, había seguido un período de calma relativa, aprovechado por varios personajes, entre los que figuraba Menocal, para las negociaciones aludidas, y en busca de una solución pacífica del conflicto, agudizado por la depresión económica, de la que son buenos indicios las solicitudes de repatriación de los españoles.

Se pensó sobre todo en una reforma constitucional, que tendría dos finalidades: modificar el régimen presidencialista en el sentido de disminuir los poderes de que ahora goza el presidente de la República, y provocar la celebración de nuevas elecciones, para que de este modo se abreviase el período presidencial de Machado, que por la reforma de 1928 y las elecciones subsiguientes, debe durar hasta 1934.

Para llevar a cabo esta reforma—planeada por el senador señor Cortina—se proponía la constitución de un Gobierno en el que entrasen los nacionalistas, enemigos encarnizados del presidente, los conservadores y los liberales, el partido gubernamental. Terminada la reforma, el mismo Gobierno haría en 1932 las elecciones presidenciales.

Desde luego, las negociaciones se llevaban con dificultades. Ni los nacionalistas conscientes de su fuerza estaban muy dispuestos a transigir—pedían la dimisión inmediata de Machado—, ni éste, cuya entereza es conocida, se avenía a dejar el puesto; sólo a duras penas parecía inclinado a aprobar un acortamiento del mandato.

Es de temer que la conspiración actual estorbe, a lo menos durante algún tiempo, la solución pacífica del conflicto. La acusación contra Menocal, uno de los "pacificadores", es un mal síntoma. Puede ser exacta y puede ser una astucia de Machado para encontrar un argumento contra las proposiciones del mediador.

R. L.

LO DEL DIA

Jugando a la Convención

La comisión de responsabilidades va a presentar a las Cortes una proposición de ley, que resume todas las características de una mentalidad política decadente. Pretende nada menos que obtener facultades ilimitadas de investigación, que le permitan llevar a la Cámara una acusación de tipo excepcional por supuestas responsabilidades políticas. El Parlamento juzgará a los "reos", sin sujeción a normas legales preexistentes, y creará para ellos, a un tiempo mismo, la figura de delito y la sanción aplicable.

Entraña el propósito de la Comisión de responsabilidades, como en otro tiempo dijimos, una fórmula política regresiva, una forma odiosa de responsabilidad, desterrada por el sentido jurídico de los tiempos modernos.

Mas no es éste el aspecto que hoy nos interesa. Si se aprueba la proposición que la comisión de responsabilidades prepara, las Cortes se convertirán en una Convención. Y la historia demuestra que una Asamblea de este género es el instrumento más eficaz de disolución de un país, que concluye forzosamente en un poder dictatorial.

No vamos a multiplicar los ejemplos. Bastan muy pocos para demostrar nuestra tesis. El Parlamento Largo de Inglaterra, que decapitó a Carlos I, acabó disuelto por el látigo de Cronwell. La Convención francesa, que consumó la etapa revolucionaria, concluyó en Napoleón.

Mas no queremos establecer comparaciones. Tanto los parlamentarios de Inglaterra como los jacobinos de Francia, eran en el fondo unos puritanos, que seguían la línea recta de una concepción dogmática, que allá, en lo más hondo de su psicología, como observa acertadamente Taine, se confundía con el trastorno de las facultades anímicas. Aquellos revolucionarios, en medio de sus tremendos desvaríos, tenían cierta trágica grandeza. Nuestros revolucionarios de la comisión de responsabilidades, nutridos de pequeñas revanchas personales, no pasarán a la historia de las grandes convulsiones humanas. Su labor "justiciera" no irá más allá de llenar folios de nuevos expedientes. Harán un episodio revolucionario de papel de oficio... mientras España se disuelve poco a poco.

¿Cómo se tolera a las religiosas?

El sectarismo anticatólico se ha detenido casi siempre ante la abnegación impresionante de las Religiosas dedicadas a la beneficencia, en sus múltiples formas. Sería fácil formar una antología de las frases espontáneas y fervorosas con que hombres impíos han rendido cálido homenaje a la virtud sacrificada, inquebrantable, de las santas mujeres que consagran la pureza de sus almas al servicio redentor de lo más abyecto—en lo físico o en lo moral—que la vida ofrece. Hace pocos días—el 6 del mes actual—el "Journal Officiel", de París, ofrecía, a este respecto, un dato graciosísimo: el Gobierno francés ha hecho "Oficial" de la Legión de Honor" a una mujer, consagrada durante sesenta años—desde los diez y ocho hasta los setenta y ocho que ahora cuenta—a la asistencia de los presos en la cárcel de Saint Lazare, de París.

Qué ha sido esa vida admirable lo entiende cualquier espíritu fino. Y el corazón se rinde ante esta viejecita, mademoiselle Lateuligne, que por amor de Dios dió su vida entera—la flor de su juventud, las nieves de su ancianidad—a todas las desgracias y a todas las depravaciones que la vida de París volcó en aquella prisión, en la que también la heroica monja fué "presa", por su propia voluntad.

Esto no hay que explicarlo a muchos, porque lo intuyen; a otros..., porque no lo entenderían. La señorita Kent, nuestra directora de Prisiones, figura, sin duda, en ese segundo grupo, cuando ha suprimido el servicio de las Religiosas en las cárceles de hombres. Ni su mente sectaria, ni siquiera su sensibilidad femenina, supieron comprender qué hacen las blancas tocas de una hermana de la Caridad entre las negruras de muchas almas de asesinos y de ladrones. ¿Nos hemos de extrañar, pues, de que la hosquedad selvática de "El Socialista" pida que de los Hospitales sean arrojadas esas santas mujeres, "inutilidades sociales, parásitos, etc.?..."

Cierto que a unos y a otros contesta, con actualidad oportunísima, lo ocurrido en ese hospital barcelonés donde se han declarado en huelga los enfermeros, afiliados al Sindicato Unico, y ni siquiera los ha contenido en el infame abandono de sus servicios ni el emocionante y mudo llamamiento de un enfermo que agonizaba, ni el pungente espectáculo de otro doliente, en agudo ataque de hemotisis. ¡Allí no había monjas, había enfermeros de espíritu laico y socializante o anarcosindicalista! Y allí hubo que llevar hermanas de la Caridad y de la Cruz..., que no tienen reivindicaciones profesionales que defender, porque renunciaron a todo, y de sus vidas hicieron a Dios y a la humanidad doliente entrega generosa, día por día renovada...

Un caso, ¿verdad? Cientos, miles y miles de casos, sustancialmente idénticos, podrían producirse en cárceles, orfelinatos, asilos, escuelas..., allí donde hay una ignorancia que iluminar, una llaga que curar, un desvalimiento que socorrer, una pena que consolar, con una sola condición: que los ignorantes, y los desgraciados y los enfermos sean pobres, hijos del pueblo.

Sin duda, por ello, quienes se dicen defensores del pueblo piden la expulsión de quienes así al pueblo se consagran...

El plebiscito prusiano

Los partidos coaligados para obtener, por medio de un plebiscito, la disolución de la Dieta prusiana han fracasado completamente. Ni siquiera han repetido la votación de las elecciones pasadas, ya que en septiembre de 1930 obtuvieron 12.421.000 votos y anteayer no han llegado siquiera a los diez millones. Se ha interrumpido, pues, el crecimiento de los votos extremistas, a pesar de la crisis económica, de los sacrificios durísimos impuestos por el Gobierno y del descontento reinante.

Felicitemos, pues, a la nación alemana por la serenidad que ha demostrado y felicitémonos todos del fracaso de este plebiscito. No desconocemos que cuando se hizo la petición primera, el referéndum era ante todo una maniobra de política interior, pero ahora se había convertido ya en un problema europeo, en una cuestión internacional. Porque dada la situación del mundo, cómo no sentir preocupaciones al pensar, no ya que podían surgir obstáculos para la obra de Brüning, sino que el Reich podría cambiar bruscamente su orientación en las relaciones internacionales?

Cierto que no se procede ni se piensa en la misma forma cuando se está en el Poder que cuando se combate desde la oposición, pero es evidente que un triunfo de los racistas y de los nacionalistas alemanes tendría como primer resultado en los momentos presentes reavivar la pertinaz desconfianza de los franceses y sus aliados y dificultaría la obra de cooperación iniciada con tanto trabajo en la entrevista anglioalemana de Chequers.

Entiéndase bien que al hablar así, no defendemos la política de la intangibilidad de los Tratados, ni pretendemos que el plan Young ha de cumplirse hasta el último céntimo, ni discutimos el derecho de Alemania a elegir el Gobierno que le parezca conveniente. Pero creemos que la política de Brüning y la de los partidos que le secundan en la actualidad es la más acertada para el Reich, tiene más probabilidades de conseguir esa revisión que anhelan no sólo los alemanes, sino todos los espíritus serenos amantes de la libertad y de la justicia.

Indemnización en todos los casos

Esta será diferenciada según tengan transmisión directa señorial o no las propiedades. La reforma afecta a las indebidamente no cultivadas y a las dadas sistemáticamente en arriendo. También a las que pertenezcan a personas sociales de derecho público y a las que procedan de señoríos

Se acepta el límite de extensión propuesto por la Comisión asesora

La nota oficiosa del Consejo de anoche que, como se sabe, estuvo dedicado a la reforma agraria, dice así:

"Serán comprendidas en esta reforma las tierras que excediendo de los límites de extensión fijados en la ponencia de la Comisión asesora jurídica pertenezcan a personas sociales de derecho público o procedan de señoríos y, en defecto de éstas, las indebidamente no cultivadas y las que vinieran dadas sistemáticamente en arriendo. Las excepciones propuestas por la Ponencia se aceptan y el proyecto no afectará ni a la propiedad comunal ni a las firmas cultivadas directamente o las que sostienen industrias agrícolas, ni las de pasto dedicadas a fines forestales o no susceptibles de cultivo permanente. Se convinieron con salvedad de criterios en algunos puntos todos los principales de la reforma, prevaleciendo la indemnización en todos los casos, aunque diferenciada, según tenga o no transmisión directa social las propiedades. Quedó designada una Ponencia que, con el presidente, forman los ministros de Justicia y Guerra, encargada de redactar el texto definitivo. Este se someterá seguidamente a las Cortes y sólo crearán por decreto los órganos de preparación y de ejecución de la ley para asegurar la efectividad de ésta desde el día en que sea votada."

Atentado en Bilbao contra "La Gaceta del Norte"

Arrojan gasolina en la sala de máquinas y le prenden fuego

Las pérdidas son importantes

Se trabaja activamente en la reparación para que el periódico no deje de publicarse

SE HAN PRACTICADO TRES DETENCIONES

BILBAO, 10.—Esta noche, a las doce, se ha cometido un criminal atentado en el edificio de "La Gaceta del Norte", instalada en la calle de Henao. Según declaración de algunos testigos, momentos antes de dicha hora se hallaban paseando por la citada calle tres individuos de aspecto sospechoso, quienes aprovechando un descuido del guarda, introdujeron por una de las puertas del edificio que da acceso a la sala de las rotativas, una botella de manzanilla conteniendo gasolina, rociaron las bobinas, prendieron fuego en la sala y causaron grandes daños en las bobinas preparadas para la tirada de hoy y en las máquinas. Se avisó al parque de Bomberos y acudió un bombín de mano, que tras laboriosos trabajos consiguió sofocar el fuego.

Los daños son de consideración, tanto por el fuego como por el agua que se ha empleado para sofocarlo. Los daños mayores han sido causados en la instalación eléctrica, que se trata de reparar inmediatamente para no interrumpir la marcha del periódico.

Momentos después de ocurrir el criminal atentado, los guardias de Seguridad detuvieron a tres individuos, que fueron conducidos a la Comisaría de Vigilancia. Se les ocuparon tres pistolas. Se han negado en la Comisaría, a pesar de nuestras gestiones, a facilitar los nombres de los detenidos, a quienes se considera comunistas.

Incendio en el castillo más antiguo de Moravia

PRAGA, 10.—Un formidable incendio ha destruído ayer, en parte, el célebre castillo de Buehlev, el más antiguo de Moravia.

Este castillo encierra varias colecciones de gran valor artístico e histórico.

Se reúnen en Basilea los técnicos de la Banca

En Ginebra se aplazan las reuniones de varios Comités

El Gobierno húngaro prohibe exportar monedas y metales preciosos

LONDRES, 10.—Se ha reunido en Basilea el Comité de peritos de Banca, que acordó la conferencia de las siete naciones en Londres el pasado julio, para investigar sobre la necesidad de nuevos créditos de Alemania y estudiar la posibilidad de convertir parte de los créditos a corto plazo en empréstito a largo plazo. El Comité está formado por diez representantes nombrados por el gobernador de los Bancos centrales y su presidente será Mister Albert Wigging, miembro de los Estados Unidos.

Se tomó nota de varias gestiones que se están efectuando en París, Londres, Nueva York y Zurich, y se acordó no tomar decisión alguna hasta que no sean conocidos los resultados de estas. El representante de Inglaterra es sir Walter Layton, director del Banco de Inglaterra.

La Economía en Hungría

BUDAPEST, 10.—El Gobierno ha prohibido la exportación de monedas de toda clase, así como la de objetos de oro, plata y platino.

A las empresas domiciliadas en Hungría les ha sido prohibido solicitar créditos extranjeros sin expresa autorización del Banco Nacional.

Varias reuniones aplazadas

GINEBRA, 10.—A solicitud de varios miembros de la Comisión de estudios para la Unión europea, el presidente de la misma ha decidido aplazar hasta el día 24 del actual la reunión del subcomité de peritos económicos que había sido fijada anteriormente para el día 18. También ha decidido aplazar la reunión del Comité encargado de estudiar la cuestión de los créditos, que estaba fijada para el día 20.

La delegación francesa del Plan Hoover

LONDRES, 10.—Esta mañana ha llegado a Londres la Delegación francesa que debe participar en la última reunión que celebrará el Comité de peritos encargado de establecer los detalles de la entrada en aplicación del plan Hoover.

Stimson desmiente unas informaciones

WASHINGTON, 10.—En los círculos oficiales se desmienten las informaciones según las cuales el señor Stimson había discutido con el señor Macdonald una eventual revisión de las deudas.

Dicen en dichos círculos que en sus conversaciones con el primer ministro inglés, el señor Stimson ha discutido numerosos temas, pero ninguna indicación oficial permite creer que el problema de las deudas haya sido objeto de discusión alguna.

Centros locales de Acción Nacional en Segovia

SEGOVIA, 9.—Se siguen constituyendo en toda la provincia los centros locales de "Acción Nacional".

En Fresno de Cantespino se ha formado un Comité que integran los señores Rodao Provencio, Larramendia, Moreno, Fernández y otras distinguidas personalidades. Se cuenta ya con numerosos afiliados.

Se ha empezado, de acuerdo con el Comité provincial, la propaganda por los pueblos inmediatos, donde la idea de constituir Acción Nacional es acogida con gran entusiasmo.

El día 13 del próximo septiembre, se celebrará en la citada localidad un gran mitin, al que acudirán los quince pueblos que forman la comunidad de Fresno de Cantespino.

Dada la importancia de este acto, se gestionará por el Comité provincial el concurso de algún orador de Acción Nacional de Madrid

Los teléfonos de EL DEBATE son los números 71500, 71501, 71509 y 72805

HOY SE LEERA EN LA CAMARA EL PROYECTO DE LA C. DE RESPONSABILIDADES

QUEDARA VEINTICUATRO HORAS SOBRE LA MESA

Hasta que sea aprobado el Título I de la Constitución no se discutirá ningún Estatuto

Primeramente han de quedar fijadas las facultades de los Poderes regionales

Hoy, otro Consejo de ministros

Algo más de cuatro horas duró la deliberación ministerial de ayer y objeto casi exclusivo de la misma fué, según declaraciones reiteradas de los ministros, la fijación de los puntos fundamentales que ha de abarcar la reforma agraria.

No estuvieron muy explícitos los ministros al dar una referencia de lo tratado en el Consejo. Parece que se convino de antemano en que todos se atuvieran a la referencia oficial y que fuera el propio Presidente quien la facilitase a la Prensa.

En efecto, el señor Alcalá Zamora dictó a los periodistas la nota que publicamos en otro lugar sobre los acuerdos tomados y después, a modo de ampliación, hizo las siguientes manifestaciones:

—Ahora les diré a ustedes que el procedimiento seguido ha sido un índice de cuestiones que se han ido sometiendo a los compañeros con las ampliaciones y adiciones que han ido proponiendo y en esta forma se han dejado resueltos todos los problemas importantes de la reforma.

El ministro de la Economía dará una nota, o disposición, o ambas cosas, recordando la obligación de labrar las fincas sin que sea pretexto el alcance de la reforma. Si las siguen labrando bien, esto, quiero anticipar que desde luego el proyecto establecerá un trato diferente, según que los actuales propietarios o arrendatarios sigan o no labrando bien las fincas comprendidas en la reforma. Si la siguen labrando bien, tendrán una ventaja considerable, y en cambio, si dejaran de labrarlas, por afectarles la reforma, desaparecería esa ventaja y, por el contrario, tendrían un trato justificadamente adverso en relación con este sistema. Ha sido una discusión de examen a fondo y por eso ha durado tanto.

Nuestros informes son de que en el Consejo se discutieron detenidamente, punto por punto, todos los que abarca la ponencia de la Comisión técnica agraria con las modificaciones introducidas por sugerencia del Gobierno y teniendo en cuenta también los votos particulares.

Algunos puntos ofrecieron gran discusión como el de las indemnizaciones para los casos de las propiedades transmitidas por herencia. Como no se llegó a un acuerdo hubo que proceder a votación. En su virtud las indemnizaciones se harán con arreglo a una tasa que será determinada por la ponencia de los dos ministros. Esta ponencia—Justicia y Guerra—es la que quedó también encargada de redactar las bases del proyecto de la reforma.

El presidente leyó la nota que comprende los puntos fundamentales y señala el criterio del Gobierno en tan importante materia. Desea éste en primer lugar calmar la ansiedad y la alarma que han cundido por el país fijando de una manera taxativa hasta dónde alcanzan los propósitos de expropiación.

Afectan de un modo principal al latifundismo y tienden también a combatir el absentismo.

Las que figuran como pertenecientes a personas sociales de derecho público se refieren a las que proceden de la desamortización y que, según parece, no existen actualmente sino en número reducidísimo. Estas entran también en el proyecto de expropiación. Las excepciones han sido también debidamente señaladas, en la nota y se refieren principalmente a la pequeña propiedad y terrenos cultivados.

Por lo demás, el Estado se incautará de las grandes propiedades mediante indemnización que ha de fijarse y se irá a la nacionalización de esa tierra para dedicarla preferentemente al cultivo. El Estado conservará la propiedad y repartirá las tierras para su explotación a asociaciones de colonos o a familias.

Subsisten en el proyecto los organismos que para estos fines proponía la Comisión técnica. Unicamente desaparecen las Comisiones municipales y convirtiéndose en provinciales, los que mantendrán el contacto necesario con los Municipios.

No se le ocultan al Gobierno las dificultades económicas que lleva consigo la Reforma. A este respecto se sostuvo el criterio de que los Bancos agrícolas que hoy existen, más otros que se creen concedan por cuenta del Estado a las asociaciones de colonos y familias, no tan sólo los créditos necesarios para la compra de utillaje, como aperos de labranza, etcétera, sino también las cantidades necesarias para subvenir a las necesidades de la vida durante un año, cantidades de las que después se iría reintegrando el Estado.

El proyecto de la Comisión de Responsabilidades

El Consejo tuvo también su parte puramente política. Cuando estaban reunidos los ministros llegó al Consejo el informe [illegible] por la Comisión de [illegible] ley que ha redactado fijando las facultades y atribuciones de dicha Comisión. Este proyecto, cuyas líneas generales son ya conocidas, será hoy leído en la sesión del Congreso, pero no se discutirá hoy porque reglamentariamente ha

de quedar veinticuatro horas sobre la Mesa. El Gobierno se limitó a conocer el referido proyecto, y según nos decía anoche un ministro, como hoy no ha de empezar la discusión de responsabilidades, es lo más probable que vaya la proposición del señor Ossorio y Gallardo, proposición que el Gobierno no acepta, pero que tampoco rehuye su discusión.

Los Poderes regionales

Por manifestaciones expresas de los ministros sabemos que en el Consejo de anoche no se trató de nada relacionado con el Estatuto catalán, ni siquiera de la reunión celebrada el domingo en la Generalidad.

El criterio del Gobierno es que antes de nada ha de empezar el debate del proyecto constitucional y aprobarse el título primero, referente a la estructuración del Estado. En ese título se determinan concretamente cuáles han de ser las facultades de los Poderes regionales, y entiende el Gobierno que hasta que eso quede aprobado por las Cortes no hay nada que hablar de Estatutos. Después podrá ya simultanearse la discusión estatutaria con la de la Constitución, pero antes no.

Manifestaciones de los ministros

Al entrar ayer en el Consejo el señor Alcalá Zamora se limitó a decir a los periodistas:

—Hoy tierra y nada más que tierra.

El ministro de Estado dijo que llevaba unos expedientes de trámite, nada de combinaciones diplomáticas ni de nombramientos de embajadores, que es lo que les gusta a ustedes.

Al ministro de Instrucción pública se le preguntó acerca de la carta que con el señor Alomar había dirigido al señor Maciá, y el señor Domingo respondió:

—Estamos esperando la contestación de allí, y hasta tanto no venga la respuesta yo no puedo decir nada. Mañana creo que ya se podrá publicar.

El ministro de la Gobernación hizo las siguientes manifestaciones:

—Yo no tengo nada, absolutamente nada, sino que la tranquilidad es completa en toda España.

—Pues eso ya es noticia, le dijo un periodista.

—Precisamente ayer me comunicó el Gabinete telegráfico que había sido el día más tranquilo de todos, pues no se había recibido ningún telegrama. El único incidente es el que ya conocen ustedes: la riña en una taberna de Bilbao entre obreros.

—¿Y de Barcelona?—preguntó un periodista.

—No hay nada.

—¿Y de la reunión de parlamentarios, sabe usted algo?

—Todavía no sé nada, pero por algún sitio ya saldrá el grano.

Luego, el señor Maura preguntó a su vez a los informadores:

—¿Quién fué de ustedes el que dió la referencia de la conversación que sostuve yo en los pasillos del Congreso con el capitán Sediles?

Los periodistas contestaron que la habían dado todos, y el ministro añadió:

—No lo digo por el periodista sino por conocer el origen de la información. Desde luego yo la he leído en varios periódicos y dudo que sea el propio capitán Sediles quien diese la referencia.

Una vez reunido el Consejo un redactor de un periódico de la noche, al que el ministro había aludido, comunicó al señor Maura que la referencia provenía del mismo capitán Sediles, y el señor Maura manifestó lo siguiente:

—Pues esa referencia es totalmente inexacta, y si fué el capitán Sediles quien la dió será cosa de no cambiar más la palabra con él.

A las seis de la tarde quedaron reunidos en Consejo.

Dice el ministro de la Gobernación

El ministro de la Gobernación manifestó esta madrugada a los periodistas que en Bilbao había tranquilidad. Un periodista le preguntó si se tenía alguna noticia del incendio de un periódico por unos grupos, y contestó que hasta aquel momento nada le había participado el gobernador, por lo que de haber ocurrido algo carecería de importancia. Que lo único que había sucedido ayer en aquella región es que en Estella unos grupos de republicanos habían apedreado el edificio de los nacionalistas, que, con motivo de haberse aprobado el Estatuto, habían disparado unos cohetes, y los republicanos habían hecho este otro acto de protesta, que careció de importancia. Cuando el ministro hablaba con los periodistas llegó el señor Galarza, quien dijo que no tenía ninguna noticia, y que el haber puesto al señor Balbontín a disposición del juez era cosa obligada, y que el juez resolvería lo más procedente. En cuanto al hecho de que el general Mola haya sido autorizado bajo palabra para marchar a su casa hasta que su señora se ponga bien, era cosa que el Gobierno había acordado, teniendo en cuenta otros hechos análogos habidos con presos que, como el general, habían dado su palabra de reintegrarse a la prisión ,y citó el caso del señor Ortega y Gasset, cuando la enfermedad de una hija suya.

Hoy, otro Consejo de ministros

Hoy por la mañana se reunirá nuevamente el Consejo de ministros en el ministerio de Hacienda para el despacho de los asuntos corrientes.

La Comisión de Responsabilidades

Hoy al mediodía se reunió en el Congreso la Comisión de Responsabilidades. En dicha reunión se dará cuenta del proyecto de ley que ha sido redactado por los señores Guerra del Río, Serrano Batanero y Bujeta, y que por la tarde ha de presentarse a la Cámara.

Maura a San Sebastián

El ministro de la Gobernación manifestó que el viernes irá a San Sebastián, donde pasará tres días, pero que el viaje no tiene carácter oficial, sino puramente particular.

Estudiantes japoneses en vuelo Osaka-París

LONDRES, 10.—Los aviadores japoneses Karimura y Kumakawa, de la Universidad de Osaka, han salido del aerodromo de Lympne, a las tres diez, con dirección a París.

* * *

LE BOURGET, 10.—A las quince cincuenta y dos aterrizaron, procedentes de Lympne (Inglaterra), los aviadores japoneses Karimura y Kumakawa.

SE CELEBRARA EN FERROL UN MITIN PARA PEDIR LA ABOLICION DE FOROS

Reunión de Ayuntamientos para tratar del Estatuto de las Encartaciones

CONGRESO COMUNISTA EN MIERES

Asamblea pro abastecimiento de aguas en Cartagena

FERROL, 10.—Se ha acordado celebrar un gran mitin agrario y pedir al Gobierno la abolición de los foros, sin derecho a indemnización. Concurrirán representaciones de todos los pueblos, y tomarán parte en él destacados elementos.

El Estatuto de las Encartaciones

BILBAO, 10.—Como estaba anunciado, se celebró ayer en Sopuerta la asamnes republicanas y socialistas para acornes repubicanas y socialistas para acordar las bases del Estatuto de las Encartaciones. Estuvieron representados treinta Ayuntamientos del país encartado, y algunos otros, como los de Guernica y Durango.

Abrió la sesión el alcalde de Sopuerta, don Antonio Arteagabeitia, quien después de dirigir un saludo a los asistentes, dió la palabra al alcalde de Portugalete, señor Sánchez Vallejo, iniciador del movimiento. Dió éste lectura a las bases del proyecto de Estatuto, que fueron aprobadas por unanimidad, acordándose el nombramiento de una ponencia compuesta por los Ayuntamientos de Portugalete, Sestao, Abanto y Ciérvana, y Sopuerta, que se encargará de redactar el proyecto definitivo.

A mediodía se celebró un banquete, y por la tarde un mitin en el campo de "football", pro autonomía de las Encartaciones. Presidió el alcalde de Sestao e hicieron uso de la palabra varios ex concejales y concejales republicanos y socialistas, todos los cuales ensalzaron el proyecto y abogaron por el reconocimiento de la capacidad autónoma del país encartado.

Acto de afirmación nacionalista

BILBAO, 10.—Ayer se celebraron varios actos de afirmación nacionalista, en los que tomaron parte el diputado a Cortes don Manuel Aguileor, don Enrique de Orueta y don Javier de Landaburu. Los actos se celebraron en Orduña, Busturia, Plencia y Bilbao, sin que ocurriera ningún incidente.

Congreso comunista en Mieres

OVIEDO, 10.—El domingo se celebró en el teatro Pombo, de Mieres, el Congreso de la Federación Comunista Asturiana. Se constituyó la mesa, y seguidamente se procedió a la presentación de credenciales, que acusan un total de 800 afiliados. A continuación se entró en el orden del día, poniéndose a discusión el primer punto, titulado: "El viraje político y sindical del partido comunista en los momentos por que atraviesa España".

Informó extensamente acerca de este punto, Bullejos, que comparó la situación actual de España con la de Rusia en el año 1905, y anunció que probablemente surgirá dentro de unos días una huelga en las minas asturianas, en el caso de que no se acceda a las aspiraciones de la clase trabajadora. Invitó a los trabajadores a secundar el paro, pero teniendo en cuenta las enseñanzas del conflicto pasado. Se refirió a continuación a las reuniones de la Conferencia Minera que se van a celebrar en breve en Madrid, y dijo que eso es un tapaojos para los obreros y que van a ser engañados una vez más.

Después se refirió a la preparación de la huelga que anunció, y dice que los obreros deben nombrar Comités de huelga en cada uno de los puntos de trabajo para evitar las coacciones y el trabajo de los esquiroles.

Como eran las tres de la tarde, y había que dejar el local para la función, se suspendió la sesión.

El abastecimiento de aguas en Cartagena

CARTAGENA, 10.—Con gran asistencia de público se celebró el domingo, en el Teatro-Circo, una asamblea pro abastecimiento de aguas. Concurrieron al acto representaciones de las fuerzas vivas de la localidad; Sociedades obreras, concejales del Ayuntamiento de esta localidad y el diputado por Cartagena, señor Rizo.

Los oradores combatieron al ministro de Fomento y al director general de Obras públicas por obstaculizar los proyectos ultimados por los ingenieros señores Montalvo y Piñuelas, que solucionarían el problema de las aguas y la crisis obrera de la región. Acordaron darse de baja en las contribuciones e ir al paro general como señal de protesta, caso de que no se autoricen dichas obras durante el presente mes.

Envíe sin tardar sus cuotas de 10 a 100 pesetas a las Agrupación Nacional de Propietarios, Huertas, 30, Madrid, quien quiera defender su propiedad con miras al aumento de la riqueza patria y para el bien de todos.

BOLETIN METEOROLOGICO INTERNACIONAL

TORMENTA EN EL RHIN

("Boston Transcript".)

Reunión sobre el proyecto de Estatuto ferroviario

SANTANDER, 10.—Se ha celebrado una reunión de directores de varias Empresas ferroviarias de vía estrecha del Norte de España, en la que se trató de diversas cuestiones relacionadas con el proyecto de Estatuto ferroviario pendiente de deliberación de las Cortes.

En breve se volverán a reunir, para otro cambio de impresiones.

Asamblea de empleados

OVIEDO, 10.—En el Centro Obrero se celebró el domingo una asamblea de empleados y obreros municipales de toda Asturias, a la que asistieron representaciones de casi todos los Ayuntamientos. Se constituyó la Federación de Asociaciones de Obreros y Empleados municipales, y se acordó adherirse a la Unión General de Trabajadores.

El nuevo Ayuntamiento de Palma del Río

CORDOBA, 10.—Al dar posesión al nuevo Ayuntamiento de Palma del Río, parte del vecindario se opuso, e intervino la fuerza pública, sin consecuencias.

El conflicto de Cuenca

CUENCA, 10.—Ha regresado de Madrid la comisión del Ayuntamiento que fué allí a gestionar la solución del conflicto que se produjo por su dimisión con motivo de la destitución del arquitecto municipal. Se guarda gran reserva sobre las gestiones hechas a pesar de que los concejales se reunieron para un cambio de impresiones. Fué convocada sesión para hoy con el fin de confirmar la destitución del arquitecto.

Si la minoría monárquica persiste en la dimisión presentada, no se podrá constituir el Ayuntamiento. La minoría republicano-socialista ha retirado la dimisión.

El gobernador ha marchado a Madrid. Se dice que es para presentar su dimisión con carácter irrevocable.

Se suspende la sesión

CUENCA, 10.—La anunciada sesión del Ayuntamiento en que se trataría una cuestión intrincada local, se ha suspendido por haber marchado el alcalde a Madrid. Se cree que está relacionado esto con el viaje del gobernador que marchó a presentar su limisión al ministro de la Gobernación.

Petición de la Diputación de Cuenca

CUENCA, 10.—En la sesión celebrada por la Comisión gestora de la Diputación, se acordó pedir al Gobierno que declare de interés nacional los sitios turísticos de esta provincia, Hoces, Ríos Júcar y Huécar, Hoz, Betete y Río Cuervo, Torias de los Palancares y Castil del Rey en Pajaroncillo. Se aprobó también incluir en el plan de urgencia 31 caminos vecinales, para resolver la crisis de trabajo y reducir las dietas de los diputados suprimiendo los gastos de locomoción.

El M. de Justicia en León

LEON, 10.—El ministro de Justicia pasó ayer el día en Villimer, finca del subsecretario de dicho departamento, señor Azcárate. El ministro recibió varias visitas, entre ellas, a una representación del Colegio de Abogados de Leon, que le instó a que sea cedido, para la Audiencia y Juzgados de la capital, el edificio histórico de San Marcos, antigua casa-madre de la Orden de Santiago, donde estuvo preso el poeta Quevedo, y que va a quedar abandonado por la disolución del Depósito militar de Sementales que lo ocupaba ahora.

La Policía asalta una fábrica en Cuba

El dueño, un español, resistió varias horas e hirió a 14 hombres

HABANA, 10.—En una fábrica de medias de Luyano, propiedad de un español, llamado Ramírez, se libró una verdadera batalla.

El dueño de la fábrica y un empleado sostuvieron un combate con la policía que duró varias horas. Ramírez y su empleado resistieron ataque tras ataque, de un destacamento de policía al mando del teniente Calvo. Los policías hicieron fuego sobre la fábrica con dos ametralladoras. Ramírez, trasladándose rápidamente de un lugar a otro en el interior del edificio mantuvo un tiroteo casi constante sobre la fuerza pública. Catorce policías y una muchacha que trataba de huir del lugar del combate, resultaron heridos.

La policía pudo entrar en el edificio después de que Ramírez cayó muerto a balazos. En el interior se ha encontrado un verdadero arsenal, granadas, escopetas, rifles, revolvers y enorme cantidad de municiones.

La policía quedó sorprendidísima, al no encontrar a nadie en el interior de la fábrica, a excepción del dueño y el empleado, pues parece incomprensible que sólo dos hombres pudieran sostener un fuego tan nutrido durante tanto tiempo.—Associated Press.

Propaganda del Estatuto regional valenciano

VALENCIA, 10.—El domingo se trasladó a Denia una Comisión de Valencia, para hacer propaganda del Estatuto regional. La formaban el alcalde y cuatro concejales. El recibimiento tributado a la Comisión valenciana fué entusiástico. Se hallaban presentes representantes de todos los pueblos del marquesado, y asistieron todas las sociedades con sus respectivas banderas.

Se celebró un acto público, en el que tomaron parte don Vicente Oliver, el alcalde de Denia, don Joaquín Reich y los señores Alfaro, Trigo y Discueta. Todos los oradores fueron muy aplaudidos, y especialmente los valencianos. Se expresaron en términos de gran cordialidad para todos, puesto que el movimiento iniciado en favor del Estatuto regional no va contra nadie, pues a nadie se le quiere mermar sus prerrogativas.

Durante el acto reinó el mayor entusiasmo.

Constitución de una Junta

VALENCIA, 10.—En el despacho del gobernador civil, bajo la presidencia del mismo, se ha constituido esta mañana la Junta de Espectáculos, y la provincial para la Represión de la trata de blancas.

Un Ayuntamiento asaltado

TOLEDO, 10.—En Quero, una masa de hombres de la Casa del Pueblo, dirigida por los concejales socialistas, asaltaron el Ayuntamiento, expulsando violentamente al alcalde, al secretario y a los oficiales de secretaría. El alcalde ha pedido auxilio al gobernador para que se restablezca la autoridad, pues teme que se reproduzcan las agresiones.

El general Mola está en su domicilio

PERO CONTINUA DETENIDO

Se le ha concedido el permiso, bajo su palabra de honor, porque su esposa va a dar a luz

En cuanto se restablezca, el general volverá a prisiones

En la madrugada del domingo al lunes el director general de Seguridad desmintió ante los periodistas que hubiese sido puesto en libertad el general Mola. "Lo ocurrido—añadió—es que el general manifestó al Gobierno hace algunos días que su esposa estaba próxima a dar a luz, y que deseaba estar a su lado, para lo cual daría su palabra de honor de no salir de su domicilio, si así se le exigía.

De este asunto se trató en Consejo de ministros, el cual acordó trasladar a esta Dirección el deseo del general Mola por si fuera posible acceder a él. Yo envié a Prisiones un oficial de Seguridad, ante quien dió su palabra de honor, y dispuse que se le permitiera trasladarse a su domicilio. Pero continúa detenido, como si estuviera en Prisiones.

Se le preguntó al señor Galarza si cuando se restablezca la esposa del general Mola, éste volverá a Prisiones, y contestó:

—¡Ah, naturalmente!

La detención de Fuentes Pila

El director de Seguridad habló con los periodistas acerca de la detención del señor Fuentes Pila. Dijo que, sin duda por error, algún periódico ha publicado que la junta de fiscales ha recabado para sí la competencia de entender en la querella presentada por el señor Fuentes Pila contra el director de Seguridad.

Lo que ha ocurrido—dijo éste—es que el Tribunal Supremo se ha declarado competente para entender en dicha querella, la cual no sé si se sustanciará, porque, aparte de que yo creo haber procedido con arreglo a mi deber y en defensa de la República, se da la circunstancia de que soy diputado. De todas formas mañana remitiré al Juzgado un extenso atestado en el que constan datos más que suficientes para justificar mis resoluciones en este asunto. Este atestado no lo he remitido antes por necesitar reunir ciertas pruebas que ya están en mi poder".

La proposición de ley sobre la usura

En su conversación con los periodistas, el director de Seguridad les manifestó que se estaba ocupando de preparar la proposición de ley represiva de la usura, y que había estudiado detenidamente los Estatutos y forma de operar de la llamada hasta hace poco Real Cooperativa de Funcionarios, creada en tiempos de la Dictadura. Según dijo, ésta es una de las entidades que se dedican a prestar dinero a los funcionarios, con interés excesivo. Seguirá estudiando la actuación de otras entidades, y cuando haya reunido los datos, presentará a las Cortes la anunciada proposición de ley.

Crisis fabril en Béjar

Muchas fábricas se cierran, y el resto trabaja dos días semanales

La población, reducida a la mitad

SALAMANCA, 10.—El semanario socialista "Tierra y Trabajo" hace resaltar la gran crisis industrial que atraviesa Béjar, la mayor parte de cuyas fábricas emplean a sus obreros sólo dos días a la semana.

El alcalde de Béjar ha publicado unas manifestaciones diciendo que en Béjar el paro obrero es casi absoluto. Esta ciudad produce al año lana cardada, de calidad tal vez no superada por ninguna otra de la nación, pero desde que apareció el tejido de estambre, hoy tan generalizado, Béjar limita su producción al suministro del Ejército; su mercado está, pues, restringidísimo. La dictadura dispuso que la fibra empleada en la fabricación de paños para el Ejército fuese de algodón en vez de lana, con lo cual ha quedado Béjar inutilizada industrialmente. La crisis desde entonces ha tomado caracteres gravísimos; la mayoría de las fábricas se están cerrando, las restantes trabajan sólo dos días semanales, como antes hemos dicho, y la miseria más espantosa se cierne sobre Béjar. Todos los principales elementos del país hicieron gestiones conjuntamente para la utilización de la lana en vez del algodón. El Gobierno todavía no ha resuelto en firme sobre esto.

El ministro de la Guerra anunció la subasta de prendas militares a la que concurrieron todos los principales fabricantes de España, pero, probablemente, añañen las manifestaciones, se lo llevará un poderoso fabricante catalán, por medios ilícitos. Si esto sucede, Béjar se convertirá en un campamento de parados.

No hay otro solución, añade, que la transformación del tipo de producción textil ,el sustituir la producción de paños de lana cardada, por la hilatura de tejidos de estambre, lo cual exige una amplia reorganización industrial y cuantiosos medios económicos. A los fabricantes bejaranos les hace falta preparación técnica, y, a muchos, disponibilidades económicas.

Como nada de esto puede improvisarse, el Estado es el único que puede salvar esta industria mediante una intervención.

Se pretende la nacionalización de la industria, para lo cual se enviarán técnicos por cuenta del Estado, que la estudien. Solamente así podrá evitarse que termine una de las más bellas tradiciones fabriles de España.

Hace próximamente treinta años, Béjar contaba con veinte mil habitantes, y ahora sólo viven en ella diez mil. Hace diez años había quinientos tejedores y actualmente no llegan a ciento cincuenta.

EL JUEZ ESPECIAL DE LOS SUCESOS DE SEVILLA SALE PARA MADRID

AYER DIO POR TERMINADA SU ACTUACION

No hay acuerdo en el conflicto de albañiles

SE HABLA DE LA DIMISION DEL GOBERNADOR

SEVILLA, 10.—El juez especial por los sucesos últimamente ocurridos, señor Abarrátegui, ha dado por conclusa toda su actuación. Ha visitado hoy a las autoridades y esta noche ha regresado a Madrid.

También el señor Rodrigo Soriano ha marchado a Madrid.

No hay acuerdo en la huelga de albañiles

SEVILLA, 10.—El gobernador interino y presidente de la Audiencia, don José María del Rey, manifestó esta mañana que había estado a visitarle una comisión mixta de los obreros de la Cartuja, no llegando a un acuerdo.

La huelga de albañiles no se ha arreglado, pues estaban esperando en el Gobierno civil que trajeran las bases firmadas conforme habían quedado los obreros, pero en una asamblea celebrada ayer tarde en un cine, aquellos acordaron no firmar las bases y el conflicto, por tanto, sigue en pie.

También le ha visitado una comisión de la Confederación Nacional del Trabajo para pedir se abran los Sindicatos y les entreguen los ocho mil carnets que les fueron intervenidos por los carabineros. El gobernador les dijo que consultaría con la superioridad.

Huelga resuelta

SEVILLA, 10.—Los obreros ladrilleros se reunieron con sus patronos bajo la presidencia del delegado del Trabajo y quedó resuelta la huelga. Han reanudado hoy todos el trabajo.

El regreso del gobernador

SEVILLA, 10.—Se dice por aquí que no volverá a su puesto el gobernador propietario señor Bastos.

La visita del general Burguete

SEVILLA, 10.—Ayer estuvo en Sevilla el general Burguete, que ha sido invitado a acudir a Holstein, para una asamblea pacifista alemana.

Toman declaración al doctor Vallina

CADIZ, 10.—Varios miembros de la Comisión Parlamentaria de Sevilla, entre ellos Soriano, han llegado a esta capital. Fueron recibidos por algunos amigos con quienes almorzaron. En el Gobierno civil visitaron al coronel Parera, acompañado del cual marcharon al castillo de Santa Catalina para interrogar al doctor Vallina que se encuentra preso en el mismo. Su declaración duró media hora. En el mismo castillo hay también cinco presos de Alcalá de Guadaira, que todavía no han declarado.

INSTITUTO - ESCUELA TECNICO
Ingreso en las Escuelas Especiales.
Abre un concurso con premios de 5.000 pesetas sobre temas técnico-culturales de Ingeniería.
Pidan folletos a Olózaga, 2, 3.º Madrid.

Homenaje a los diputados agrarios por Toledo

Un banquete popular en Ocaña, con trescientos comensales

ASISTEN REPRESENTACIONES DE VEINTE PUEBLOS

Discursos de los señores Molina, Madariaga (don Dimas) y Martínez de Velasco

TOLEDO, 10.—Ayer se celebró en Ocaña un acto de homenaje a los diputados señores Molina y Madariaga (don Dimas), organizado por la Comunidad de labradores de aquella población. Los señores Molina y Madariaga, estuvieron antes en Toledo, cambiando impresiones con los más significados elementos de Acción Nacional, con quienes almorzaron, partiendo a las cinco y media en automóvil, acompañados de algunos amigos, con dirección a Ocaña. En Aranjuez esperaron la llegada del jefe de la minoría agraria en el Parlamento, señor Martínez de Velasco, y juntos, prosiguieron el viaje. En Ocaña se tributó a los señores Martínez de Velasco, Molina y Madariaga, un cariñoso recibimiento, dirigiéndose los excursionistas a casa de su correligionario don Rafael del Aguila, donde descansaron y donde les fueron presentadas nutridas comisiones de Los Barrios, Yepes, Cabañas de Yepes, Ontígola, Cabeza Mesada, Aranjuez, Villarrubia de Santiago, Villanueva de Alcardete, Santa Cruz de la Zarza, Corral de Almaguer, Villasequilla, Villatobas, Noblejas, Huerta de Valdecarábanos, Quintanar de la Orden, Ruelos y Horcajo, algunas de éstas formadas por más de veinte señores.

Banquete popular

A las nueve y media de la noche se celebró el banquete en el Teatro Principal. Asistieron unos trescientos comensales. A los postres se leyeron las adhesiones recibidas, que eran muy numerosas, algunas de destacadas personalidades de la política provincial. El presidente de la Comunidad de labradores leyó unas cuartillas, ofreciendo el homenaje, en términos muy expresivos. El abogado toledano, don Manuel Conde, enalteció la significación de dicho acto, que afirma la unión entre todos los que tienen intereses comunes de orden espiritual o material que defender. El principio básico de esta unión es la Religión. La propiedad no se defiende con desigualdades de derechos, sino con espíritu amplio de justicia. Hay que defender el terruño, pero haciendo justicia a los trabajadores, concediéndoles jornales remuneradores y atendiendo sus justas reivindicaciones. Fué muy aplaudido.

Discurso de Madariaga

Al levantarse el señor Madariaga es objeto de aplausos y aclamaciones entusiasta. Dijo que estos actos confortaban su ánimo y le acicateaban a la lucha. Es difícil la misión de los diputados agrarios, pero ellos, pese al ambiente hostil de la Cámara, plantearán ante la conciencia del país todos los problemas de la Agricultura. Hemos pedido, dice, que termine la injusta tasa del trigo. No se puede vender a 22 lo que cuesta a 24. (Muy bien.) Ahora a la Comisión parlamentaria de trabajo, irá el decreto relativo a los jurados mixtos. Yo os prometo decir allí que aceptaremos esos jurados mixtos en cuanto representen armonía entre los elementos que concurren en la producción, pero nos opondremos si el socialismo los quiere utilizar para esa lucha de clases que está envenenando la vida social en el extranjero. (Apiausos.) Y en cuanto a la prohibición de que los obreros de un término municipal no puedan trabajar en otro donde les quieran, les diremos a los socialistas que propugnan en sus programas la desaparición de fronteras entre las naciones y las levantan a millares entre los pueblos de su propia nación, contradiciendo así su propia doctrina. (Muchos aplausos.) Recaba el apoyo de los agricultores para evitar la injusticia de que se atropelle a los diez y siete millones de españoles que sostienen la Agricultura. Defiende calurosamente la necesidad de la religión, los prestigios de la familia y los imperativos del orden, y estimula a todos a no desfallecer en la lucha por grande que sean, a pesar de los atropellos de que se les haga víctimas, como a algunos de los presentes, que han padecido persecución y cárcel; él les asegura que será acusador en el Parlamento para que la Asamblea constituyente sepa quiénes por conquistar el acta no han dudado en teñir de sangre sus manos. (Grandes y prolongados aplausos.)

Habla el señor Molina

El señor Molina es saludado por una estruendose ovación. Señala la gravedad de los momentos actuales y la necesidad de actuar para remediar los riesgos presentes y evitar los peligros futuros que amenazan a España. El comunismo avanza de modo inquietante. Decíase antes que era un coco que manejaban las derechas que no cuajaría en España, y está cuajando en la que se tenía por pacífica provincia de Toledo. Esto se debe a que se han sentado unos principios, y las masas están sacando las consecuencias; se han hecho temerarias promesas, y las gentes exigen que se cumplan. El comunismo encuentra su abono en la crisis de autoridad, en la general indisciplina que el propio Lerroux denuncia y juzga urgente remediar. Señala como otro factor determinante del comunismo, la incomprensión e indiferencia con que vinieron procediendo las clases conservadoras. Cita el pensamiento de Aparici Guijarro: Hasta ahora, es sólo Dios quien pide cuentas a los poderosos de sus injusticias e incomprensiones. Parécemé que, en adelante, serán los humildes quienes se las exijan". Esos momentos han llegado ya, y urge rectificar. Comenta el ambiente de hostilidad que los agrarios encuentran en la Cámara, y dice que, a pesar de todo, cuanto se zahiera a la minoría, los agrarios son la expectación y el interés de la Asamblea, como lo son de toda la España, atenta a los intereses fundamentales del país, porque se esfuerza en las circunstancias parlamentarias más adversas por contener la ruina de la nación. (Muchos aplausos.)

Palabras del señor Martínez de Velasco

El señor Martínez de Velasco anuncia que ante lo avanzado de la hora abreviará su discurso. Se concreta a comentar el proyecto de reforma agraria que califica de enormidad jurídica y expone la labor que ha realizado y se propone realizar la minoría para evitar que prospere. En definitiva—dice—nosotros no pedimos más que la igualdad de derechos ante la ley que es norma jurídica común a todo el mundo culto, y que las leyes se acomoden a la realidad nacional. Se lamenta también de la hostilidad que encuentran en la Cámara y lo justifica diciendo que lo hostigan, porque los consideran una fuerza positiva y que por sí todavía algunos lo dudaran, invita a los labradores a que les presten una constante asistencia que les sirva de estímulo para que en la Cámara laboren con todos sus entusiasmos por el triunfo de la Agricultura.

El acto terminó dentro del mayor entusiasmo, hacia la una de la madrugada.

TUBERCULOSIS Y SU TRATAMIENTO

El ilustre Dr. A. Presta, presidente de la Comisión directiva de los Dispensarios del Patronato de Cataluña para la lucha contra la Tuberculosis, ha emitido el certificado siguiente:

"Que de los numerosísimos ensayos practicados durante años en los enfermos concurrentes a los mismos, con el producto farmacéutico Histógeno Liopis se desprende la alta utilidad del mismo en el tratamiento de dichos enfermos, le manifiesta eficacia en los inapetentes y depauperados".

Esta certificación demuestra la conveniencia del empleo del Histógeno Liopis en todos los casos de tuberculosis y estados pretuberculosos, anémicos, catarrosos, etcétera.

LOS CABALLEROS ANDANTES

—Pues estaba en el bosque, cuando vi llegar a cinco malandrines, y entonces salí de mi escondite...

—¿Y qué?

—Y tomé el primer camino a la derecha.

("Moustique", Charleroi)

—¿Puedo decirle a usted algo que le anime?

—Sí, señora: buenas tardes.

("London Opinion", Londres)

—¿Sigues sin ver nada?

—Nada; el horizonte solamente.

—Vaya; algo es algo.

("Le Rire", París)

Maciá vendrá el jueves a Madrid

Es acuerdo de la reunión de diputados celebrada en la Generalidad. Se pondrá el mayor empeño en que España sea una República federal. Un grupo propugnaba procedimientos de violencia

EL ESTATUTO NO ES UN PROYECTO, SINO UN MANDATO POPULAR

(Crónica telefónica de nuestro corresponsal)

BARCELONA, 10.—La reunión de ayer en la Generalidad fué una pugna entre los elementos extremistas que quisieran hacer del pleito catalanista un "affaire" ruidoso, lleno de peligros para la República, y los que a todo trance quieren se resuelva el enojoso pleito de la mejor manera posible. Una vez más, se impuso el buen sentido y los parlamentarios catalanes acordaron persistir en su táctica de cordialidad, sin recurrir al fantasma del miedo, que algunos creen el único procedimiento seguro para coaccionar al Gobierno y a las Cortes.

En pocos meses, las circunstancias han variado no poco. No hace mucho, Maciá, en una interviú con un periodista de la Europa central, afirmaba que Cataluña, para imponer sus reivindicaciones en caso de que ésto fuera necesario, contaba con la fuerza del anarcosindicalismo. Hoy es fácil que no piense de este modo.

Todos los prohombres del catalanismo que conservan un adarme de sensatez saben lo peligroso y amargo que pueden resultar pactos con el Sindicato Unico. La actitud de éste, rotundamente manifestada en "Solidaridad Obrera", en franca rebeldía contra cualquier autoridad constituída, sea cual fuere, y dispuestos a no aceptar ninguna ley, ha acabado por desengañar a los más optimistas. En la Generalidad son muchos los que viven preocupados por la simple amenaza que incluso para la prosperidad industrial de Cataluña representa el Sindicato Unico. Por eso, la sugerencia de algunos exaltados que sueñan con la revolución social, no hizo mella en el cónclave. Los que con mayor entusiasmo estuvieron antaño al servicio del anarcosindicalismo, son los que ahora se muestran más cautelosos. Se ha impuesto a todos la sensatez y el buen sentido.

Cataluña irá a Madrid con ánimo de conquistar por el convencimiento el Estatuto. Sus parlamentarios emprenderán una labor poco menos que diplomática, cerca del Gobierno y de las más destacadas personalidades de las restantes minorías del Congreso.

Sin embargo, no cabe duda que, pese a esta actitud cordial de hoy, Cataluña está dispuesta a conseguir a todo trance el Estatuto sin ninguna de las modificaciones que en la Generalidad se consideran como esenciales. Si tal ocurriese, los parlamentarios abandonarían solemnemente el salón de sesiones y procurarían que en Cataluña repercutiese de manera violenta esta actitud.

Nosotros hemos preguntado a algunas personalidades de Cataluña: ¿Qué ocurriría si el Parlamento español aprobase vuestro Estatuto, pero introduciendo en él alguna modificación de las que creeis esencial?

La pregunta no ha agradado a nuestros interlocutores. Todos rehuyen contestarla. Alegan que se trata de un supuesto inverosímil y dicen que eso sería absurdo. Creen que el Estatuto será aprobado íntegramente en las Cortes o rechazado. Sin embargo, es muy probable que alguna vez se haya hablado en la Generalidad de este supuesto que todos reputan absurdo, y nosotros estamos seguros de que en alguna ocasión se ha tratado de la posibilidad de que, sin necesidad de pactos anarcosindicalistas, se intentase en Cataluña la desobediencia civil.

Pero, hoy por hoy, lo único cierto es que todos quieren vehemente y sinceramente la concordia.—**Angulo.**

BARCELONA, 10.—A las diez de la noche comenzaron a llegar a la Generalidad los distintos diputados que asistieron a la reunión convocada por el señor Maciá. Todos los reunidos hicieron manifestaciones al entrar de que no sabían de qué se iba a tratar. A las diez menos un minuto llegó el señor Maciá, el cual daba muestras de estar muy preocupado. Se le preguntó si iría a Madrid a entregar el Estatuto, a lo cual contestó que nada podía decir hasta haber tratado con sus compañeros.

El secretario del señor Maciá tampoco hizo manifestaciones. Los señores Jiménez y Estelrich se mostraban muy satisfechos y creen que el Estatuto se aprobará en Madrid. Igualmente el señor Carrasco Formiguera dijo que cuando en Madrid se den cuenta de lo que es el Estatuto y de lo que pide Barcelona, se les dará.

El señor Grau, que formó parte de la comisión parlamentaria que fué a Sevilla, manifestó que era inexacto lo que publicaba el periódico "Política", de Córdoba, referente al asunto de Sevilla y que él no estaba presente cuando el señor Jaén leyó las cuartillas que daban cuenta de este artículo y que, por lo tanto, no puede haberlas aprobado dicha comisión.

Un golpe de audacia

A las doce y media llegó el señor Samblancat. Se le preguntó acerca del Estatuto y contestó que no pasaría en Madrid. Habrá necesidad—dijo—de que Maciá dé un golpe de audacia para que sea aprobado el Estatuto. Este golpe de audacia, según mi parecer, es que dé la sensación de que el catalanismo está unido al sindicalismo, y ante el temor del Gobierno de que se presente en Barcelona una huelga general revolucionaria, aprobará el Estatuto, o sea por la fuerza. Esto es lo que debe hacer Maciá.

Dijo también que el señor Maciá debe ir a Madrid a conquistar el pueblo con su simpatía personal, pues hay que llegar al corazón del pueblo y explicarle la verdad. Pero repito nuevamente que sólo con la amenaza, nos darán en Madrid el Estatuto. Así como Maciá ha sabido convencer a los castellanos de Barcelona, en cuanto vaya a Madrid sabrá convencer a los castellanos de allí.

La reunión

La reunión se celebró en el salón de sesiones de la Generalidad, con asistencia de todos los parlamentarios catalanes, el Gobierno de la Generalidad y los delegados de ésta en Tarragona, Lérida y Gerona. Estuvieron por primera vez los diputados de la Lliga señores Abadal y Estelrich. Este último llevaba la representación del señor Ayats. Se excusaron los dos ministros, señores Domingo y Nicolau d'Olwer, éste por telegrama, en que se adhería a todos los acuerdos que se adoptasen. También se notó la ausencia de algunos diputados caracterizados, pero se aclaró que los señores Lluhí, Santaló y Xirau no habían venido a Barcelona por tener que continuar en Madrid para presentar un voto particular al dictamen de la Comisión de la Constitución.

Presidió el señor Maciá, quien daba muestras de profunda preocupación y de gran disgusto. Con Maciá estaban también los señores Carner y Companys. El señor Maciá se mostró reservadísimo con los periodistas. Se adoptaron minuciosas precauciones para evitar la labor de los periodistas. En el salón se mantuvieron las ventanas cerradas, mitigándose los efectos del calor por medio de ventiladores.

España, República federal

Se trató ampliamente de la próxima discusión de la Constitución española. Los catalanes procurarán que conste que España es una República federal. A este objeto dedicarán todos sus esfuerzos con verdadero empeño, para conseguirlo. Desde el primer momento actuarán en ese sentido, presentando enmiendas ya al artículo primero.

A pesar de que en anteriores reuniones se había hablado de abstenerse de intervenir en el debate de la Constitución española, e incluso en la elección del futuro presidente de la República española, y a pesar de que en gran parte de los reunidos imperaba este criterio, por creer que sólo debe interesar a los catalanes su Estatuto y lo que con él se relacionara, en la reunión de ayer se acordó que la minoría intervenga activamente en la discusión de la Constitución. Todo artículo que pueda relacionarse con el carácter federal de la República, será objeto de estudio por parte de los catalanes.

El señor Abadal intervendrá activamente en la discusión parlamentaria, pues todos reconocieron las ventajas de su gran preparación y de su práctica parlamentaria.

Maciá debe ir a Madrid

Un tema de viva discusión fué el relativo a si debe ir o no Maciá a Madrid para entregar el Estatuto. El debate fué muy vivo y llegó a excitar los ánimos hasta el punto de que el presidente tuvo que dar campanillazos e imponer su autoridad de una manera enérgica.

El señor Hurtado dijo que al principio creía que no debía hacer ese viaje con tal objeto, pues debe reservarse el señor Maciá para dar la mayor solemnidad al momento de la votación del Estatuto y para decir la última palabra en el Parlamento. Pero después de ver publicada en la Prensa la noticia de que Maciá iría a Madrid, cree que debe realizarse el viaje, para evitar, entre otras cosas, el mal efecto que produciría el que ahora no fuera. Sin embargo, algunos parlamentarios expusieron los inconvenientes que tal viaje puede tener. Se adujeron toda clase de razones en pro y en contra, entre ellas el peligro que representa la actitud de la Prensa madrileña, hostil al Estatuto. Esto hará que, influído el pueblo madrileño, no se tribute a Maciá el recibimiento que se merece, por su decisiva intervención para proclamar la República. Puede incluso dar lugar a que el apasionamiento de la gente hiciese víctima a Maciá de un recibimiento hostil que repercutiría en Cataluña en forma que pueda dar lugar a una reacción que haría muy difícil cualquier solución de concordia.

Frente a esto, Companys y algunos diputados recién llegados de Madrid, opinaban que después de las entrevistas con Alcalá Zamora, es imprescindible la presencia de Maciá en Madrid. Maciá y sólo él puede salvar el Estatuto y llegar a un acuerdo que todos aceptarían de plano y que los demás no podrían siquiera abordar porque les falta la autoridad moral y el prestigio personal de Maciá.

Hubo momento en que los parlamentarios de uno y otro bando se mostraban intransigentes, principalmente Companys, el cual llegó a términos de gran energía, diciendo incluso que para él, como presidente de la minoría, representaba una dificultad grandísima que no fuese Maciá a Madrid. Los reunidos se dejaron convencer por las razones de los señores Companys y Carrasco Fomiguera, que son los que defendieron con más energía el que fuese Maciá, y se decidió por fin el viaje, aunque una minoría se mostró irreductiblemente en contra. En esta minoría, era casi el más pacífico el señor Carner, quien dió a los periodistas una referencia según la cual dependía el viaje de Maciá de la voluntad de éste, de la voluntad de los que le rodean, y de los acontecimientos. Pero es lo cierto que hubo casi unanimidad.

Otro punto enconado fué el relativo a la actitud que debe adoptarse durante la discusión del Estatuto. La actitud de los catalanes ante el Parlamento y ante el Gobierno será la siguiente:

No es un proyecto, sino un mandato popular

El Gobierno pidió una ponencia de Estatuto y luego exigió que éste fuese aprobado por un plebiscito y un referendum. El referendum en todos los pueblos cultos y democráticos es un fallo inapelable. Ellos no se presentan con un proyecto para discutir, sino con un mandato popular. Es el propio Gobierno quien les ha puesto a ellos en el trance de tener que defender la voluntad de Cataluña, manifestada en el voto afirmativo. Los parlamentarios catalanes, como mandatarios del pueblo, no tienen más remedio que mantener íntegramente la voluntad popular, sin admitir regateos ni enmiendas para lo que no están autorizados. En buena lógica, cada enmienda debía ser sometida a un nuevo referendum.

Todos estuvieron conformes en este punto de vista. Se discutió, sin embargo, la forma de plantear la cuestión en el Parlamento. Algunos propugnaban el abstenerse totalmente de discutir. Los diputados de las demás regiones podrán dar su parecer en favor o en contra del Estatuto. Los catalanes, según los que defienden esta teoría, entre ellos el señor Serradellas, deben permanecer callados durante todo el debate, para luego exigir el voto afirmativo. Así—decían—, no incurriremos nosotros en la desconsolación de gritar lo que nuestro pueblo nos ordena. Además, evitaremos el peligro de que los adversarios, más hábiles polemistas y más experimentados en las lides parlamentarias, nos envuelvan y pretendan con bonitos discursos, elocuentes e inflamados, quitar virtualidad al mandado del pueblo. Sin embargo, prevaleció el criterio de aceptar la discusión y defender con razones la voluntad de Cataluña. Esta teoría la sostuvieron y consiguieron imponer, los señores Carner, Hurtado, Abadal y Corominas.

Entre los diputados había diferentes criterios, respecto a la táctica que se debe seguir para asegurar el Estatuto. Los más moderados, propugnaban una labor de tanteo con el Gobierno y con las demás minorías de la Cámara, a fin de conseguir que se apruebe cuanto antes el Estatuto, accediendo al máximum de concesiones. La intervención del señor Abadal en este asunto, fué muy elogiada.

Se acordó conceder un voto de confianza al señor Maciá, para que nombre entre los diputados un grupo de seis o siete, que se encargará de ir realizando esta labor diplomática fuera del salón de sesiones, entre las minorías, los diputados y el Gobierno. En esta Comisión figurará seguramente el señor Abadal.

Un grupo propugnó la violencia

A pesar de este acuerdo, la discusión fué muy larga, porque hubo un grupo que propugnaba como único procedimiento idóneo para conseguir el Estatuto, el de la violencia. Decían que después de la actitud de la Prensa de Madrid, habían pulsado al Gobierno y a la mayoría de los diputados, y que tienen el convencimiento de que en las Cortes, hoy por hoy, no se aprobará en su integridad el Estatuto. Se le darán cortes y se introducirán modificaciones que afecten a la esencia del Estatuto. Se dió cuenta de las más probables modificaciones, como son las referentes al orden público, nombramiento de los representantes en el Gobierno, enseñanza, administración de justicia, etc.

Los diputados decían que el único medio de que pase el Estatuto, es dando al Gobierno la sensación de que Cataluña está dispuesta incluso de una manera violenta, a imponer su voluntad. Esto lo corroboró luego Samblancat, quien, al salir, manifestó que tiene el convencimiento de que si no se da en Madrid la sensación de que se va a una labor conjunta con los elementos obreros para declarar incluso, si hace falta, la revolución social, no se aprobará el Estatuto.

Sin embargo, en el salón de sesiones, Samblancat no se expresó en términos tan radicales. El señor Abadal hizo notar que la Lliga, que no había intervenido para nada en la formación del Estatuto, reconocía que allí se condensaban sus ideales de treinta y cinco años y que venía haciendo intensa propaganda del Estatuto, y que estaba dispuesta a llegar hasta el final. Laboremos—dijo—como un solo hombre, junto a la sombra de Maciá.

Palabras de Maciá

Después de la discusión, Maciá en breves palabras hizo el resumen y dijo que se desechaba por el momento toda medida de violencia, y Cataluña seguirá haciendo un llamamiento continuo a la cordialidad del resto de España. De todos modos, después de votado el Estatuto, si no están conformes o si las Cortes aprueban un Estatuto diferente al que quiere Cataluña, entonces adoptaremos la actitud que creamos necesaria.

Los diputados levantiscos, no aparecieron convencidos.

Respecto al mantenimiento íntegro de todos los puntos del Estatuto la asamblea se inclinó también hacia una actitud de compenetración y tolerancia. Frente a los que creen que no debe modificarse ni una letra, ni una coma, prevaleció el criterio de quien se mostró conforme con aceptar modificaciones de estilo y aclaraciones que no afecten al fondo del Estatuto.

Disgusto por la carta de Marcelino Domingo

Causó gran disgusto en los reunidos la noticia de una carta de don Marcelino Domingo y del señor Alomar que aún no se había recibido. El hecho de que fuese conocida esta carta en Madrid antes de que llegase a poder de Maciá, fué objeto de censuras unánimes y pareció a todos los diputados intolerable. Se mandó buscar la carta, que llegaba en el rápido, con el retraso debido al rodeo que tienen que dar ahora los trenes.

Se examinó detenidamente el contenido de dicha carta. Todos consideraron que aceptar lo que en ella se propone, que se aplace la presentación del Estatuto a las Cortes hasta que el Gobierno lo estime oportuno, equivale a condenar a muerte el Estatuto. Con ello, además de desaprovechar el entusiasmo del momento en Cataluña, se podría dar lugar a que una crisis cambiase el Ministerio, y el nuevo Gobierno se desentendiese del compromiso de San Sebastián. Además, en Cataluña causaría decepción el ver que se postergaba su pleito secular. Por otra parte, la Constitución y el Estatuto son cosas conexas y no se puede tratar ni aprobar la primera sin hacer salvedades teniendo en cuenta el Estatuto.

No se acepta ningún retraso

Por aclamación se acordó que el señor Hurtado redactase la contestación al señor Domingo, en el sentido de que no se acepta ningún retraso en la presentación del Estatuto. Esto no es obstáculo para tener confianza en el Gobierno. Antes bien, prueba de esta confianza es que el Estatuto se presentará confiando en que el Gobierno sabrá hacer honor a sus compromisos y la Cámara sabrá demostrar democrática comprensión.

Hoy se añade que si en Madrid se ha publicado la carta de Marcelino Domingo, cosa que nadie sabe seguro, entonces se daría la carta que redacte Hurtado a la publicidad, pero que si no se ha publicado, la contestación se le enviará particularmente.

Declaraciones de Carner

La reunión terminó a las tres y media de la madrugada. El señor Maciá dijo:

—No; no quiero hablar. No me enredarán ustedes.

El señor Carner nos manifestó lo siguiente:

—Nos hemos reunido los diputados de Cataluña de los diferentes sectores políticos y hemos cambiado impresiones acerca de la cuestión parlamentaria relacionada con el Estatuto de Cataluña, y hemos coincidido en llevar una acción conjunta, salvando cada uno su libertad de acción, según sean las luchas parlamentarias, ante los acuerdos que se tomen. Hemos acordado también que esta semana se vaya a presentar el Estatuto al Gobierno, sin fijar día ni persona. Entre mañana, lunes, y el martes, marcharán a Madrid los diputados de Cataluña.

En el curso de la reunión—añadió—hemos tenido noticia oficiosa de una carta de don Marcelino Domingo y el señor Alomar, dirigida a los diputados de Cataluña, carta que como no hemos recibido oficialmente no podemos decir si es apócrifa o verdadera.

Se le preguntó al señor Carner si Maciá iría a entregar el Estatuto, y contestó:

—Puede ser que sí y puede ser que no. Depende de su voluntad y de la voluntad de todos.

En aquel momento el señor Companys se acercó al corro de los periodistas y dijo:

—El señor Maciá va el jueves a Madrid. Es acuerdo firme y unánime.

Entonces el señor Carner agregó:

—El señor Companys sabe más que yo.

Cuando salió el señor Samblancat manifestó que se había hablado del Estatuto y que continuaba creyendo que sólo por la fuerza será dado el Estatuto. Según me ha dicho Grau, en Sevilla se ha aplicado la ley de fugas, y voy al Congreso a hacer nuevamente el "jaleo" sobre este asunto.

Se propone un monumento a Maciá

BARCELONA, 10.—Se ha presentado en el Ayuntamiento una instancia sugiriendo la idea de elevar un monumento al señor Maciá "para perpetuar su nombre glorioso y su vida de lucha en pro de un ideal netamente catalán y decididamente lleno de humanidad". Los firmantes de la comunicación proponen que el lugar del emplazamiento sea el de más altura de toda Cataluña y abierto a todos los vientos, y no en una ciudad, porque es toda Cataluña la que debe demostrar su agradecimiento al presidente de la Generalidad.

Marcelino Domingo no creará en Cataluña ningún partido

El ministro de Instrucción pública dijo ayer a los periodistas las siguientes manifestaciones:

Me interesa hacer dos rectificaciones sobre noticias publicadas estos días. Una se refiere al propósito que se me atribuye de crear un nuevo partido en Cataluña. No. Yo, ni he dicho ni me he propuesto esto. Lo que he dicho y me propongo es esto otro: actuar intensamente en Cataluña y actuar en este sentido, en el de conseguir que las fuerzas republicanas, un poco dispersas y desarticuladas, tengan un ideario claro y una disciplina estrecha que les permita cumplir sus deberes, cumplirlos y, al propio tiempo, salvar sus derechos.

En Cataluña, un partido con el ideario y la estructura del partido radical socialista tiene mayor número de posibilidades que en ningún otro sitio. Mi propósito es que la parte del republicanismo catalán, con la que siempre he convivido y que tiene esta orientación, conservando su fisonomía especial y su autonomía, sea la fuerza política que destaque con esta significación.

Por las características singulares de Cataluña, la clase que prevalece es la clase media, y ésta es profundamente republicana y de sentido social avanzado. Siendo así, la obra que urge es estructurar este republicanismo y disciplinarlo, convirtiéndolo en el más autorizado y eficaz instrumento de Gobierno. No se necesita crear nuevos partidos para que este hecho se produzca. Basta con galvanizar, modernizar y encender en actividades y responsabilidades a los presentes. Dentro de la izquierda catalana yo tengo mis amigos de siempre extendidos por toda Cataluña. Con ellos me propongo llevar adelante esta cruzada y esta obra, que reclama a un mismo tiempo las ideas de la democracia y los intereses de la República.

El día 24, invitado por el Ateneo Igualadino, una de las más altas entidades culturales de Cataluña, iré para tomar parte en la fiesta solemne de su LIV aniversario y pronunciaré en dicho acto un discurso sobre la escuela única. En él señalaré lo que la escuela única es, cuanto hemos hecho en este sentido en tres meses de República y lo que ha de hacerse aún para que este ideal se realice en su totalidad. Antes de ese discurso pronunciaré otro de carácter político, posiblemente el día 23, en Tarragona.

Un rectificación a "Solidaridad Obrera"

Otro extremo—continuó el señor Domingo—que me interesa aclarar es el que se refiere a unas declaraciones que se me atribuyen con respecto a la organización obrera de Cataluña y la orientación que en ella tienen determinados elementos. Yo no he dicho que el sindicalismo catalán vaya a convertirse en un partido como el laborista inglés. Lo que sí he dicho es que las masas obreras catalanas tienen un hondo sentido constructivo y legalista, lo que permite que los avances sociales se realicen ordenadamente y dentro de la ley.

El aspecto de impaciencia y de violencia que actualmente ofrecen las luchas sociales en Cataluña, responde, en primer término, a las consecuencias de haber sido perseguidas las clases obreras durante las épocas de la Dictadura y de la Monarquía, de no habérseles permitido que actuarán con responsabilidad, de no haber consentido su organización, de haberlas envenenado. Ello ha traído esta realidad, que no responde ni al temperamento, ni al espíritu, ni a la cultura de la clase obrera. Cuando pase un período de actuación pública permitida y responsable, la propia clase obrera seleccionará sus elementos directivos, buscándolos en quienes, con mayor capacidad tengan la sensibilidad propia del pueblo donde actúan. Y esta sensibilidad—insisto en decirlo—es la que consuena con la de organizaciones del tipo y espíritu del laborismo inglés. Esto es lo que he dicho y no lo que me atribuye "Solidaridad Obrera".

FIGURAS DE ACTUALIDAD

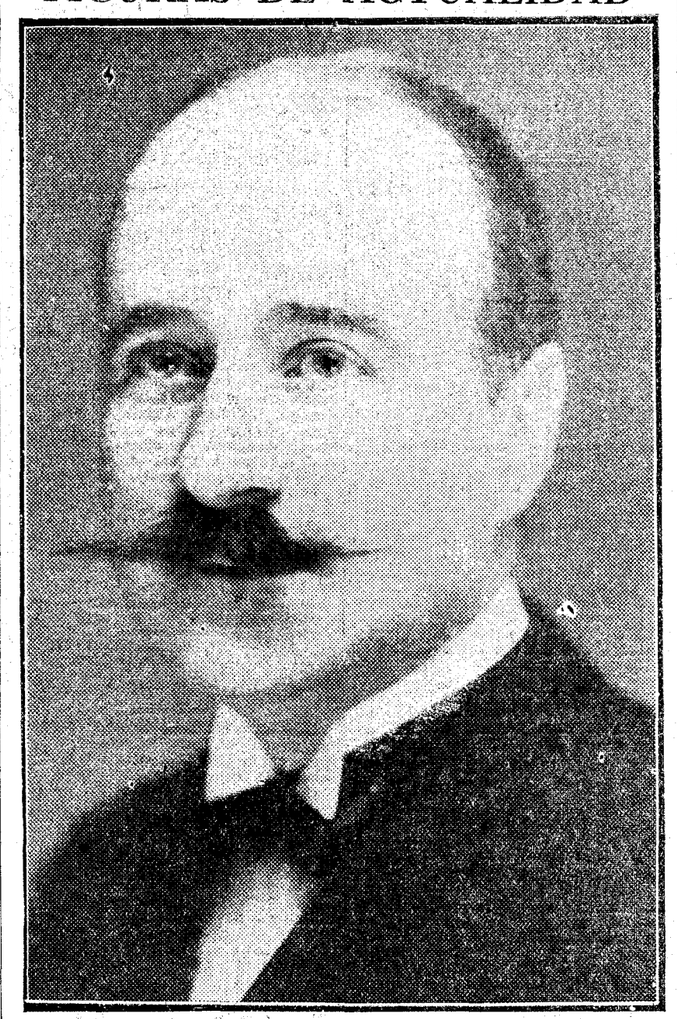

Francois Poncet, nuevo embajador de Francia en Berlín

Poncet era hasta hoy subsecretario de la Presidencia del Consejo; como tal asistió a todas las negociaciones recientes entre Bruning y Laval. Es además profundo conocedor de Alemania, donde ha residido varios años. De ahí que se dé significación especial a este nombramiento, dadas las circunstancias de las relaciones internacionales.

Las persecuciones contra sacerdotes en León

EL GOBERNADOR ANUNCIA SEVEROS CASTIGOS

Gran entusiasmo en las fiestas de San Lorenzo en Huesca

LEON, 10.—El gobernador civil señor Donoso Cortés, ha manifestado, al enterarse de que los sacerdotes de algunos pueblos son objeto de bárbaras persecuciones y obligados a quitarse el traje talar, que ha ordenado que cesen tales atropellos y sean castigados severamente los infractores. Ha añadido que no está dispuesto a que se cometan tales atentados personales contra nadie. Si alguien tiene quejas de los sacerdotes —ha dicho—debe elevarlas por conducto legal a quien corresponda.

Las fiestas de San Lorenzo en Huesca

HUESCA, 10.—Se ha celebrado la fiesta del Patrón de la ciudad, San Lorenzo. Por la mañana hubo una solemne función religiosa, en la que cantó el Orfeón dirigido por don José Lasaca, en la Basílica del Santo. Pronunció un sermón el canónigo don Antonio Pueyo. Salió después la procesión que recorrió las principales calles de la ciudad y en la que iban centenares de hombres solamente, pues habían circulado rumores de que se alteraría el orden.

El entusiasmo ha sido mayor que otros años. Al paso de la imagen de San Lorenzo, salían de los balcones aplausos incesantes. Presidían los concejales con carácter particular, señores Soler, Lasaca, Franco y Bonet, este último republicano. Acompañaban a la procesión, bailando, los típicos danzantes. Nunca se han celebrado las fiestas de San Lorenzo con tanto entusiasmo como este año.

Entrega de llaves de conventos

VALENCIA, 10.—El gobernador civil ha dado órdenes para que sean entregadas a las comunidades religiosas que lo soliciten, las llaves de sus conventos para reintegrarse a los mismos.

Una procesión en Las Palmas

LAS PALMAS, 10.—En la sesión del Ayuntamiento, un concejal ha pedido la destitución del gobernador interino, don Antonio Bascón, presidente de la Audiencia, que ejerce el cargo por ausencia del propietario. Dicho concejal fundamenta su petición de que el gobernador envió fuerzas cuando el día del Carmen se celebró la procesión en la barriada de esta ciudad llamada Puerto de la Luz. El alcalde dice que, días antes de la procesión, recibió un oficio del teniente alcalde del distrito diciéndole que se temían disturbios y que él trasladó el oficio al gobernador, el cual, en vez de comunicarlo al jefe de las fuerzas de la Corporación, aprobó la petición. Además, se formó expediente para ver quién envió las fuerzas y comunicar al gobernador que el Ayuntamiento ha visto con desagrado tal alarde de fuerzas para proteger un acto religioso.

Ha terminado la huelga de tranviarios en Málaga

Los obreros y el Ayuntamiento intervendrán en la contabilidad de la Empresa

SE HA RESUELTO EL CONFLICTO DEL PUERTO DE HUELVA

Es detenido el Comité de huelga de panaderos en San Sebastián

LOS METALURGICOS DE SANTANDER ANUNCIAN EL PARO

MALAGA, 10.—Ha terminado el conflicto tranviario. El acuerdo ha llegado en una reunión que terminó a las cuatro y media de la madrugada. La empresa aumentará en un diez por ciento los jornales cuando termine el balance de cada año. Si los beneficios pasan de un tres por ciento, los jornales aumentarán progresivamente. La empresa acepta la intervención obrera y la del Ayuntamiento en la contabilidad.

Respecto al reconocimiento del Sindicato, la empresa se reserva a hacerlo hasta que el Gobierno lo estime legal.

—La huelga del puerto continúa en el mismo estado. El paro es absoluto. Los obreros han solicitado la intervención del delegado del ministerio del Trabajo, que se encuentra en Málaga.

—En el Ayuntamiento se ha celebrado una reunión a la que asiste el delegado del ministerio y representación de la empresa y de los obreros de la industria malagueña, para resolver el conflicto que tienen planteado. Las impresiones son optimistas.

Normalidad en Huelva

HUELVA, 10.—Se ha resuelto satisfactoriamente el conflicto planteado por las tripulaciones de los barcos mercantes españoles. Se verifica normalmente el tráfico marítimo. Se han puesto en libertad los detenidos y se ha autorizado la reapertura del Centro del Sindicato de obreros del mar.

El Comité de huelga, detenido

SAN SEBASTIAN, 10.—A pesar de las coacciones cometidas por grupos de huelguistas panaderos, fueron muchos los obreros que acudieron al trabajo, quedando la población abastecida, como de ordinario, de pan, no notándose la huelga sino en las colas que las personas timoratas formaron en las panaderías, temiendo que el pan les faltara. Se suprimió únicamente el reparto a domicilio que se esperaba poder restablecer hoy, ya que había la seguridad de que los servicios funcionarán mejor.

A las tres y media de la madrugada del domingo, fueron detenidos los componentes del comité de huelga, a quienes el gobernador manifestó que, como la huelga era ilegal por haber sido planteada por sorpresa y con incumplimiento del laudo dictado, no tenían más remedio que ponerlo a disposición del Juzgado.

Los metalúrgicos anuncian la huelga

SANTANDER, 10.—Los metalúrgicos han presentado en el Gobierno civil el oficio correspondiente anunciando la huelga.

Esta tarde se reunirán en el despacho del gobernador los albañiles para tratar de las peticiones que tienen formuladas. Se tiene la impresión de que también irán a la huelga.

Vuelven al trabajo en Alcoy

ALCOY, 10.—Los obreros textiles han celebrado una asamblea en el Teatro Calderón, y han acordado volver al trabajo, aceptando las bases propuestas por los patronos. Estas consisten en un aumento de un 17 por 100 en los jornales menores de cinco pesetas, y en un 11 por 100 en los superiores a esta cantidad. La mitad de este aumento empezará a regir inmediatamente, y el resto, a partir del mes de octubre próximo.

La huelga ha durado un mes, y han participado en ella unos tres mil obreros.

Patronos detenidos

CORDOBA, 10.—El alcalde de Valenzuela ha detenido a siete patronos por faltar al pacto de trabajo. El gobernador ha enviado un delegado, que ha probado que se trata de una alcaldada. Se ha instruído un expediente, que pasó al Juzgado, por las detenciones arbitrarias.

Conflicto resuelto en El Ferrol

FERROL, 10.—Se ha resuelto definitivamente el conflicto de obreros del puerto, gracias a las gestiones del alcalde cerca del ministro de Trabajo.

Reingresan los obreros

SANLUCAR DE BARRAMEDA, 10.—Con intervención del delegado del Ministerio de Trabajo, don Fermín Lóriga, se han resuelto satisfactoriamente los conflictos agrícolas y de marineros, y han vuelto todos al trabajo. La tranquilidad es completa.

La huelga de tejadores en Zaragoza

ZARAGOZA, 10.—Hoy han entrado al trabajo, en diversas fábricas, 270 obreros, quedando únicamente en huelga un centenar de la casa Lorent. Los reintegrados lo hacen con las mejoras que tenían solicitadas.

El conflicto de harineros

ZARAGOZA, 10.—Se ha reunido el Sindicato, dándose cuenta de la contestación de los patronos a las bases presentadas, en sentido de que debe ir el asunto al Comité paritario. Acordaron los reunidos conceder a los patronos un plazo de ocho días para tratar directamente con el Sindicato de dichas bases de trabajo, sin intervención ninguna de los organismos paritarios.

Los afiliados a la Unión General de Trabajadores también trataron de esta cuestión y acordaron incluso ir a la huelga, si no se contesta favorablemente a las demandas formuladas.

Reunión del Sindicato de alcoholeros y azucareros

ZARAGOZA, 10.—Se ha reunido el Sindicato de Alcoholeros y Azucareros, presidiendo Valeriano San Agustín, quien dió cuenta del resultado del Congreso nacional de la Federación, al que asistió como representante, y del funcionamiento de la sociedad de industrias.

Explicó la situación del conflicto con la Industrial Química y dijo que el gobernador había coaccionado a la Empresa obligándola a abrir. Censuró también a los de la Unión General de Trabajadores, que acuden al trabajo custodiados por la Policía.

Después se dió cuenta de las bases de trabajo que se someterán a la empresa en un plazo prudencial. Se fija un jornal para los aprendices de seis y ocho pesetas, y para los obreros un *mínimo de 12,50 y un máximo de 25* para los especializados.

Nuevas bases de trabajo

VIGO, 10.—En una reunión celebrada por representantes del Consejo de Administración del tranvía Mondariz-Vigo y representantes del Sindicato tranviario de Vigo y sus contornos, juntamente con el delegado del gobernador civil de la provincia, se ha firmado el siguiente pacto de trabajo: Concesión de jornada de ocho horas a todo el personal, parte del cual trabajaba hasta ahora doce horas; aumento de un 50 por 100 a los sueldos en horas de servicio extraordinario si esto redunda en beneficio de la Empresa, y de un 25 por 100 en caso de que el servicio extraordinario se rinda por fuerza mayor. La Empresa ha concedido además mejoras al personal.

Asamblea del ramo de la construcción

OVIEDO, 10.—Se reunió en asamblea el ramo de la construcción, con asistencia de numerosos delegados, para tratar de las nuevas bases de trabajo que han de discutirse en el Comité paritario en el próximo mes de septiembre. Se acordó proponer que los pinches asciendan a peones a los diez y ocho años; ocho horas de trabajo, y seis para los que trabajen debajo de tierra o en agua; semana inglesa, es decir, que los trabajos terminen el sábado a mediodía, y si alguna fiesta cae en sábado, que terminen el viernes.

Fórmula de arreglo

OVIEDO, 10.—Días atrás se declararon en huelga los obreros que trabajan en el ferrocarril Ujo-Collazo, por solidaridad con dos obreros que habían sido despedidos. Después de infructuosas gestiones del delegado regional de Trabajo, el gobernador ha encontrado la fórmula de arreglo, colocando a los dos despedidos en el Ayuntamiento de Aller.

La huelga de camareros en Valencia

VALENCIA, 10.—La huelga de camareros y la de la Telefónica, continúan en el mismo estado, si bien esta noche no ha habido en la plaza de Castelar las algaradas de los días anteriores.

TRES MUERTOS Y 3 HERIDOS EN UNA AGRESION EN BILBAO

Un grupo, al parecer de extremistas, disparó unos cuarenta tiros en un restaurante

HAN SIDO DETENIDOS SIETE COMUNISTAS

BILBAO, 10.—Anoche, poco antes de las doce, se registró un sangriento suceso en la calle de Somera, que llevó la alarma a todo el vecindario. A dicha hora se hallaban en un establecimiento, denominado "Restaurant Bilbaíno", establecido en la casa número 20 de dicha casa, propiedad de don Feliciano Echevarría, varios individuos pertenecientes al partido socialista, cuando acertaron a pasar por allí seis u ocho sujetos que se situaron ante la puerta y en situación abiertamente estratégica para poder consumar con la mayor eficacia e impunidad sus sangrientos designios. Se suponen que eran extremistas.

Situados de este modo dieron la voz de manos arriba. Los clientes de la casa, sosprendidos y creyéndose en presencia de alguna autoridad, obedecieron, momento que aprovecharon los recien llegados para disparar sus pistolas. Dispararon de cuarenta a cincuenta tiros.

El alboroto que se produjo fué enorme. Todos emprendieron la huída y esto fué aprovechado por los que disparaban para intensificar el fuego. Al poco rato, los agresores huyeron.

Las paredes y las puertas aparecen llenas de impactos. En el suelo y en el interior de la taberna se recogieron muchos casquillos. Repuesto el público de su impresión se procedió a auxiliar a los caídos, al mismo tiempo que llegaban apresuradamente algunos guardias de Seguridad y municipales. Uno de los concurrentes al establecimiento, llamado Francisco Pérez, sufrió tan graves heridas, que cuando llegó a la casa de Socorro era cadáver. Esta víctima era hermano político del concejal socialista del Ayuntamiento, don Paulino Gómez.

Los heridos a los que se prestó asistencia facultativa en la Casa de Socorro fueron los siguientes: José Luis Gallo, de veintinueve años, herido de bala en el riñón derecho, grave; Simón Bravo, de veintiuno, soltero, herida grave en el muslo; Luis Apraiz, Ascensio Basterrechea y Natalio Simón, heridas de pronóstico reservado.

El cadáver fué trasladado al Depósito judicial. La Policía se incautó de dos pistolas, que los agresores dejaron abandonadas. El Juzgado se personó en el establecimiento e instruyó diligencias. A última hora de la madrugada ha sido detenido un individuo llamado Conrado Verjo, de veintitrés años, a quien se ocupó una pistola.

Fallecen dos heridos

BILBAO, 10.—En el hospital, adonde fueron llevados los heridos, han fallecido hoy dos de ellos, llamados José Luis Gallo, de veintinueve años, y Simón Bravo, también de veintinueve años. El primero era un significado comunista, y se encontraba, desde momentos antes de ocurrir los sucesos, en el establecimiento, discutiendo con los que allí estaban, cuando el grupo irrumpió en el local. Se hallaba de espaldas, y una de las balas le hirió en el riñón derecho.

Simón Bravo pertenecía al partido socialista. Parece ser que los agresores iban en busca de Paulino Gómez, concejal socialista del Ayuntamiento y secretario del Sindicato de Panificación, que momentos antes había abandonado el establecimiento.

Acerca de los móviles de la agresión, circulan diversos rumores. El que parece más cierto es que, por la tarde, varios individuos agredieron a un comunista, y le propinaron una paliza. Esto exacerbó el ánimo de sus compañeros comunistas, que fueron a vengarse de la agresión.

Siete comunistas detenidos

La Policía procedió hoy a la detención de siete significados comunistas, entre ellos José Ibáñez, al que las víctimas señalan como uno de los que dispararon, y Leandro Cano. Este parece que no tuvo intervención.

El gobernador civil, al recibir a los periodistas, les dijo que hechos vandálicos como el registrado anoche, no se pueden tolerar, y que está dispuesto a impedirlo, en la medida que le sea posible. Se puede discutir, pero de ninguna manera llegar a la agresión por un sistema que puede costar la vida a personas completamente ajenas a toda política.

Se aplaza la huelga textil en Cataluña

Se cree que esta semana se entablarán negociaciones. Los patronos metalúrgicos proponen la celebración de una conferencia nacional de la industria metalúrgica. Parece que este conflicto se recrudecerá dentro de unos días

CONTINUA LA HUELGA DE ENFERMEROS EN BARCELONA

BARCELONA, 10.—Se aplaza la huelga textil, que se esperaba comenzaría hoy. Se da por razón el que no todos los patronos han recibido las bases, y que no ha habido tiempo de dar órdenes a los obreros para la huelga. Se cree que en esta misma semana se entablarán relaciones entre patronos y obreros, y quizá se pueda conjurar el conflicto. Parece cierto que entre los obreros no hay gran entusiasmo por esta huelga, y hay muchos contrarios a ella.

El gobernador apercibe a la Federación textil

BARCELONA, 10.—El gobernador ha manifestado que como corolario de la nota que publicó la patronal de la industria textil, debe decir que la reunión se hizo sin consentimiento del Gobierno civil y que, por lo tanto, había sido apercibida, al igual que se apercibió a un sindicato que se había reunido sin permiso, y que en lo sucesivo se impondrán sanciones.

Aclaración a una nota del gobernador

BARCELONA, 10.—Un periodista dijo al gobernador civil que la nota facilitada el sábado por la noche sobre las bases de los obreros de la industria textil, eran objeto de comentarios, por hablar en ella de ciertas concomitancias de los dirigentes con la Dictadura. El gobernador contestó que su nota era lo suficientemente clara para que no diera lugar a dudas, y añadió que quería hacer mención a que los elementos que durante los ocho años de Dictadura han permanecido callados, sin hacer ninguna huelga, es una prueba de que querían colaborar con el Gobierno y que ahora pretenden hacer una política de turbación.

Yo—continuó—, desde este lugar defenderé a la República y no toleraré una alteración del orden. Ampararé el derecho por igual a todos. Pero no consentiré que se mezclen con la política aquellas cuestiones de trabajo y profesionales. Para hacer política están los partidos. Pero se puede involucrar una cosa con otra y llevarlas a otro terreno. Me limito a hacer respetar los derechos individuales, y lo que puede ser objeto de delito lo envío a la autoridad judicial para que resuelva. Soy magistrado y sé muy bien lo que debe ser competencia de una y otra autoridad.

Nota de los patronos metalúrgicos

BARCELONA, 10.—Los patronos metalúrgicos han redactado una nota muy extensa, en que, entre otras cosas, proponen al Gobierno que reúna una conferencia nacional de la industria metalúrgica, con asistencia de todos los sectores afectados, patronales y obreros, para unificar en lo posible las condiciones del trabajo en todas las regiones de España, con las naturales diferencias que se deduzcan del coste de la vida en cada localidad. Por este camino, se llegaría a una retribución suficiente en la clase obrera, sin causar una crisis inmediata de trabajo en una región determinada, que sería motivada por la diferencia de salarios.

Según rumores, se atribuye a los obreros metalúrgicos el propósito de intensificar el paro con el abandono del trabajo por parte de los electricistas y demás obreros del puerto. Otros informes hacen suponer que mañana o el miércoles se reanudarán las conversaciones para resolver la huelga.

Mitin clandestino de metalúrgicos

BARCELONA, 10.—Esta tarde, a las tres, se tuvo noticia en la Jefatura de que los metalúrgicos, se proponían celebrar una reunión en un local de la calle de Cabañe. Ya esta mañana habían celebrado sin permiso del gobernador una reunión clandestina. Se dió orden a la Policía para que evitase la reunión de esta tarde, y acudieron dos "autos" blindados con varias parejas de guardias de Asalto y otras de Seguridad y de Caballería. En el Paralelo y calles contiguas se formaron grupos de obreros que comentaron la prohibición. Las fuerzas patrullaron sin que llegasen a ocurrir incidentes.

Detenidos por coacciones

BARCELONA, 10.—En los talleres de la Hispano Suiza han sido detenidos varios obreros de carrocería por ejercer coacciones con los obreros que intentaban trabajar. En dichos talleres, la semana pasada se inició una huelga de brazos caídos.

Continúan las gestiones

BARCELONA, 10.—Preguntado el gobernador civil sobre la huelga de metalúrgicos, dijo que se hacen gestiones con uno y otro sector, para poder anular las diferencias y llegar a una solución.

La huelga de enfermeros

BARCELONA, 10.—La huelga de enfermeros sigue igual. Se han adoptado precauciones en los alrededores del Hospital.

* * *

BARCELONA, 10.—Por el Gobierno civil se ha remitido al Juzgado de guardia un oficio en que se da cuenta de la huelga planteada por los enfermeros del Hospital de San Pablo, que considera ilegal por no haber sido anunciada con el tiempo reglamentario, exigido por la ley. Esta tarde han entrado solo tres enfermeros al trabajo. Lo realizan las religiosas, las Hermanas y los enfermos que están en situación de poder ayudar a tales fines.

Huelga en los barcos pesqueros

BARCELONA, 10.—Se han declarado en huelga los obreros de los barcos de pesca. El paro afecta a unos ochocientos. Ya se han iniciado las gestiones con los patronos.

Negociaciones en un conflicto

BARCELONA, 10.—Según ha manifestado el gobernador, en varias fábricas de madera había desde hace unas semanas diferencias entre los patronos y los mozos de los almacenes. Se han entablado negociaciones, con intervención de un delegado del gobernador, y se cree que en breve se llegará a la solución.

Agresión al dueño de un hotel

BARCELONA, 10.—Ayer, en el portal del Hotel Bristol, que está junto a la Telefónica, un dependiente del mismo, llamado Manuel Paz, agredió a navajazos al dueño del hotel, con el que tuvo una ligera discusión. En defensa del agredido, salió otro empleado, llamado Hernán Yots, que recibió otro navajazo en una pierna. El dueño del hotel presenta heridas graves en el muslo izquierdo, región cardíaca y cabeza. La del muslo era tan grave, que un médico que por allí transitaba tuvo que proceder rápidamente a un ligamento, ayudado de un guardia de asalto que estaba de servicio en la Telefónica, y que acudió al hotel y detuvo al agresor. Este, tiene antecedentes de hombre pendenciero.

Entrega a la Policía

BARCELONA, 10.—El dueño de un hotel ha entregado a la Policía una maleta cerrada, diciendo que era de un viajero llamado Espartaco Juan, italiano, que falta del hotel desde hace tres días. Al marcharse dijo que, si notaban su falta, diesen cuenta a la Policía, y abriesen la maleta, que contendría un testamento. En efecto, así se hizo, y se halló en su interior, además de algunas ropas usadas, un testamento, en cuyo sobre consta el año 1673. La Policía realiza investigaciones.

Muerto de un tiro

BARCELONA, 10.—En la barriada de Casa Antúnez un individuo mató a otro de un disparo de escopeta. El agresor fué detenido y dijo que el muerto, en unión de otros, habían intentado atracarle. El detenido no tiene antecedente alguno. El hecho ocurrió en las casas baratas Aunós.

Una denuncia

BARCELONA, 10.—Se ha presentado al Juzgado una denuncia de unos individuos que viven en la calle de Sans, manifestando que mientras estuvieron tres cuartos de hora en la tienda de que son dueños, unos ladrones penetraron en la vivienda, que está en el piso entresuelo. Al volver a su cuarto observaron los dueños que habían entrado ladrones y pudieron apreciar la falta de varias joyas por valor de 5.000 pesetas.

Los guardias de asalto se apoderan de un criminal

BARCELONA, 10.—Esta madrugada, de una taberna del grupo "Aunós" de casas baratas, salieron riñendo varios individuos. Uno de ellos llamado Vicente Ferrer Navarro, fué a su casa y buscó una escopeta, con la que disparó contra Gonzalo Pérez Fernández, de treinta y seis años de edad, matándolo. El agresor se fué a su domicilio, donde se parapetó con su escopeta y amenazó con ella a los que le perseguían. Hubo necesidad de enviar un camión con diez guardias de asalto, los cuales se apoderaron de él en forma violenta. El detenido ha sufrido ya otra condena por homicidio.

Tormenta sobre Barcelona

BARCELONA, 10.—Ayer descargó sobre Barcelona un fortísimo aguacero acompañado de gran aparato de granizo, rayos y truenos. Durante algunos momentos la lluvia arreció de tal forma como no se recuerda igual.

Desde el Tibidabo, Vallvidrera, San Pedro Martir y demás montañas de los alrededores el agua caía en fuertes torrenteras, invadiendo arroyos y aceras de las calles que van en dirección al puerto. Los bomberos fueron requeridos para desalojar el agua de sótanos y pisos bajos de algunas barriadas, principalmente de la Barceloneta. En el Paseo de la Bonanova una familia que vivía en un solar de nivel inferior a la calle tuvo que ser auxiliada, organizándose un penoso salvamento, pues el agua alcanzaba casi dos metros de altura y no cesaba de afluir procedente de las montañas y calles de alrededor.

También en la barriada de Vallcarca ocurrieron hechos análogos.

En el puerto los barcos tuvieron que reforzar las amarras.

Tuvieron que ser auxiliadas unas mujeres vagabundas que se vieron sorprendidas por el temporal cuando pernoctaban con sus criaturitas en los pinares de Vallvidrera y que ante el extraordinario impulso de la lluvia corrieron a refugiarse aterrorizadas en las primeras casas de las afueras.

REUMATICOS
Hotel del Balneario de Arnedillo
Precios moderados, excelente trato, todo confort.

RICARDO LEON
JAUJA
Las siete vidas de Tomás Portolés
Novelas del actual ambiente.

UN PUEBLO DE TERUEL SIN AGUA PARA BEBER POR LA SEQUIA

SERA LLEVADA EN TANQUES DE OBRAS PUBLICAS

Intento de asalto a la Caja de Ahorros de Gallarta (Vizcaya)

CHARLOT PASO EL DOMINGO EN SAN SEBASTIAN

Se cae una grúa al mar

ALGECIRAS, 10.—Se ha caído al mar la grúa "Titán", perteneciente a las obras del puerto, causando un herido de pronóstico reservado.

Intento de asalto a la C. de Ahorros

BILBAO, 10.—En Gallarta, tres individuos pretendieron asaltar la sucursal de la Caja de Ahorros. Uno de ellos, de aspecto obrero, se encaró con la hija del dueño de la casa en que está instalada la Caja, don Andrés Aguirre, y la encañonó con una pistola. La muchacha empezó a dar gritos, a los que acudieron sus padres y varios vecinos. Los asaltantes huyeron sin hacer uso de las armas.

Destroza una imagen

CACERES, 10.—Comunican de Viandar de la Vera, que un mendigo llamado Juan Santos Ferreira, natural de San Miguel de Valero, en completo estado de embriaguez, forzó las puertas de la ermita de San Sebastián, patrono del pueblo, y a palos destrozó el altar mayor y la imagen de San Sebastián. El pueblo, indignado, intentó lincharle, lo que impidieron las autoridades.

Cesión de cuarteles

CORDOBA, 10.—Terminado el contrato de la casa que ocupa el 18 Tercio de la Guardia civil, se han reunido las autoridades, y han acordado pedir al Gobierno la cesión de los cuarteles de la zona de la Comandancia de Ingenieros.

Herido por su cuñado

CUENCA, 10.—A última hora de la tarde del domingo, en un paseo de esta capital, muy concurrido, Manuel Ortega Hidalgo hizo dos disparos sobre su cuñado José Cebrián y se promovió alarma en el vecindario. José resultó gravísimamente herido en cara y espalda. El móvil han sido resentimientos de familia y rivalidad en su oficio de pescadores.

Submarinos y torpederos a San Sebastián

FERROL, 10.—Se ha dado orden al cañonero "Dato", que se encuentra en Santander, de que se traslade urgentemente al Ferrol.

Con rumbo a San Sebastián, han zarpado las divisiones de submarinos y torpederos.

Muere carbonizado

FERROL, 10.—Los campesinos Manuel Alleque Sánchez, se subió a una torrecilla que sostiene cables de alta tensión de la fábrica de electricidad del Tambre. Al agarrarse a un cable, recibió una fuerte descarga y cayó carbonizado al suelo.

Concierto de música sacra

LAS PALMAS, 10.—En la parroquia de San Francisco, una de las más importantes de esta ciudad, dió ayer un concierto de música sacra, al terminar la misa de once, Mlle. Lilane Hilgien, que pasa una breve temporada en esta ciudad. Es organista de la Catedral de Dantzig y en 1924 obtuvo el primer premio de órgano en el Conservatorio de París.

Ejecutó en el concierto, selecta música sacra de Bach, César Frank y Saint-Saëns. La organista escogió esta parroquia porque posee un órgano moderno y magnífico. Mlle. Lilane Hilgien fué felicitadísima.

Inauguración de un hospital

OVIEDO, 10.—En Covadonga, y como estaba anunciado, se celebró la ceremonia de bendición e inauguración del nuevo Hostal Favila, construído por iniciativa del cabildo de aquella Basílica y por suscripción. En representación del gobernador asistió al acto el alcalde de Cangas de Onís. Bendijo el edificio en representación del Prelado, el abad de Covadonga. Luego, los invitados recorrieron las dependencias, y fueron obsequiados con un banquete.

Con la inauguración de este edificio se resuelve el problema de los alojamientos en Covadonga para los devotos que la visitan.

Charlot en San Sebastián

SAN SEBASTIAN, 10.—El ilustre peliculero Charles Chaplín, que llegó a las once de la mañana a San Sebastián, acompañado de Dalbadie d'Arras, director de escena de películas; el marqués de Ibanrrey y algunas señoras, comenzó por visitar el mercado de la Brecha, donde no fué reconocido. Paseó después por otros puntos de la población y trasladóse a la plaza de toros, donde, acompañado del señor Pagés, visitó todas las dependencias.

Le fueron presentados allí al diestro Barrera, quien le pareció jovencito, pues tenía la opinión de que para ser torero le hacía falta ser hombre fornido, y el maestro Arbós y su señora, con quienes conversó en inglés.

Vió algunos minutos el comienzo del apartado de los toros que por la tarde habían de lidiar, y recorrió después las distintas dependencias de la plaza, incluso la enfermería.

Le llamó la atención el cartel de una charlotada con Charlot, poniendo banderillas desde la barrera. También despertó su curiosidad otro cartel, en el que aparece la suerte de puyas.

Personas que acompañaban a Charlot nos dicen que éste ha recordado que en Hollywood, dedicó una fotografía al diestro Belmonte; que le agradó mucho España, por ser país que le hace la sensación de estar en el suyo. Que el gran artista de la pantalla tiene en preparación una película que supone sonora, pero que no quiere decir de qué se trata y que demuestra especial interés en presenciar un partido de pelota a rebote.

Charlot tenía reservadas las localidades de la carrera uno al siete del tendido ocho, para asistir a la corrida.

En la plaza de toros le hicieron numerosas fotografías.

Charlot, en su deseo de saborear platos a la española, y en un local típico, se fué a almorzar con sus acompañantes al Hotel Rodil.

Después de comer en el Restaurant Rodil, donde firmó algunos autógrafos, estuvo en Igueldo, y luego se fué a tomar café en el Choco, trasladándose desde allí a la plaza de toros.

Charles Chaplín, volverá a San Sebastián el próximo viernes para asistir a un partido de pelota. A su paso por el Boulevard le reconocieron algunas personas, que le hicieron objeto de una cariñosa ovación.

El crucero "República" a Ferrol

SANTANDER, 10.—El crucero "República" ha salido en las primeras horas de esta madrugada con dirección a Ferrol. Viajan en él los guardias marinas que van en viaje de prácticas.

Descarrila el rápido de Santander

SANTANDER, 10.—El rápido de Madrid, que tiene su llegada a Santander a las nueve de la noche, lo hizo ayer con tres horas de retraso, a causa de haber descarrilado en Renedo la máquina y tres vagones. No ocurrieron desgracias. No hubo necesidad de auxiliar al convoy para volverlo a encarrilar.

Piden auxilio para remediar la sequía

TERUEL, 10.—Ha llegado una comisión de vecinos del pueblo de El Campillo para demandar auxilio por carecer de agua para beber a causa de la persistente sequía y no serles posible resistir más tiempo El gobernador ha ordenado el envío de tanques de Obras Públicas para proveer de agua al vecindario.

Labrador agredido por unos segadores

TOLEDO, 10.—En el camino de los Garoces, del término de Consuegra, fué agredido el vecino de este pueblo don Cástor Marín Marín, abogado y propietario, por una cuadrilla de diez segadores que tenía a su servicio. Uno de éstos, llamado Doroteo García, le dió un palo en la cabeza, haciéndole perder el conocimiento. Al caer a tierra, se echaron sobre él todos los demás, abofeteándole y dándole patadas. Le causaron lesiones en la cara y contusiones en todo el cuerpo, que se calificaron de pronóstico reservado. Según parece, el motivo de la agresión es que el señor Marín, según los segadores, les había prometido que ellos segarían toda su siembra, y luego ha encargado a otra cuadrilla de ocho hombres de Manzaneque, que continúen los trabajos.

Batida contra maleantes

VALENCIA, 10.—La Policía realizó anoche una batida por el llamado barrio chino, deteniéndose a numerosos maleantes y agentes perturbadores.

Jornalero agredido

VALENCIA, 10.—En el cauce del río ha sido agredido esta mañana por un desconocido, el jornalero José Molina, de cuarenta y tres años de edad, resultando con diversas heridas. Su estado ha sido calificado de grave.

Contra los indeseables

VALENCIA, 10.—El gobernador ha manifestado que prosigue la repatriación de obreros indeseables, habiéndose enviado a 70 de ellos, entregándoles unas 700 pesetas para los gastos del viaje.

Muere despeñado por un barranco

ZARAGOZA, 10.—Comunican de Tosón, que cuando se dirigía a una finca de Santa Bárbara el vecino de dicha localidad Liberio Valero, sufrió un ataque epiléptico al pasar al borde de un barranco de 100 metros de profundidad, cayendo al fondo. Resultó con heridas tan graves, que falleció a los pocos momentos.

NOTICIAS DE ULTIMA HORA

Un comunista muerto y dos heridos en Sestao

Fueron agredidos a tiros al salir del Centro social

LOS AGRESORES NO HAN SIDO DETENIDOS

BILBAO, 10.—Esta noche ha ocurrido un sangriento suceso en Sestao. Según nuestros informes, después de celebrar una reunión en el centro comunista, salieron a la calle los asociados Pablo Pericacho, Domingo Alonso y José Luis Ruiz. Apenas habían salido, sonó una fuerte descarga, a consecuencia de la cual cayeron muertos el primero y los otros dos heridos graves. Se supone que el atentado ha tenido carácter puramente social. Las víctimas eran significados comunistas que intervinieron directamente con toda actividad en los conflictos que se planteaban en aquella zona, en Altos Hornos y en la Vizcaya. No se ha practicado ninguna detención. Los criminales estaban apostados frente al centro comunista.

Los dependientes a la huelga en San Sebastián

SAN SEBASTIAN, 10.—Los huelguistas panaderos han lanzado un manifiesto en el que atacan a los patronos. Estos han contestado que cuentan con equipos de obreros para cubrir todas las necesidades.

Un grupo de huelguistas rompió a pedradas la luna del establecimiento de Marculeta. En la calle de Isabel la Católica, las tahonas siguen guardadas por fuerza de seguridad.

Los dependientes de comercio han anunciado la huelga.

Tres muertos y dos heridos en accidente de "auto"

PALMA DE MALLORCA, 10.—En la carretera de Manacor ha ocurrido un grave accidente de automóvil, a consecuencia del cual resultaron muertos el guardia civil Juan Picornell y Margarita Vallespir Palmer, de treinta y tres años, y María Castro; heridos el chófer Guillermo Barceló y Lorenzo Capella. Se dice que los ocupantes del "auto" iban a pasar el día en el campo. Al ocurrir el accidente el "auto" marchaba a gran velocidad, se rompió un neumático y fué a parar contra un árbol, quedando el coche destrozado del topetazo.

Nuevo jefe de la división de cruceros

La "Gaceta" de hoy publica un decreto disponiendo que el contralmirante de la Armada, don Francisco Márquez y Román, cese en el cargo de jefe de Estado Mayor de la Base Naval de Cádiz, y nombrándole jefe de la división de cruceros.

Un tornado en la costa del Sur de Francia

Hasta ahora el mar ha devuelto seis cadáveres

TOLON, 10. — Un tornado causó ayer enormes daños en estas costas.

Los trabajos que se realizan en busca de los cuerpos de las víctimas se han visto dificultados esta mañana por el fuerte viento reinante.

Se continúa sin noticia de la barca "Dorotée", con cuatro tripulantes.

Faltan otros tres marineros en el Mourillon.

Hasta ahora el número de cadáveres devueltos por el mar se eleva a seis. Uno de ellos no ha sido identficado todavía.

LOS AYUNTAMIENTOS DE NAVARRA APRUEBAN EL ESTATUTO

Quieren que Pamplona sea la capital del Estado vasconavarro

PAMPLONA, 10.—Se ha celebrado en la Diputación la Asamblea de representantes de Ayuntamientos navarros para discutir los Estatutos y acordar el que haya de aceptarse. Se puso a votación si se decidía el Estatuto vasco-navarro o el navarro. Por el primero votaron 304.351; por el segundo, 2.808; por ningún Estatuto, 30.290, y por la autonomía regional, 2.561. Quedó aprobado el vasconavarro. A continuación se discutieron diversas proposiciones, y seguidamente las enmiendas llamadas de Estella, sobre el régimen de Cementerios, Cultos y relaciones con la iglesia. Hubo viva discusión. La presidencia suspendió la sesión hasta la tarde, en que se reanudó a las tres. Se hicieron las proposiciones escritas. Siguió la discusión y se produjeron incidentes.

Votaron que el régimen de Cementerios corresponda a los Municipios, 176.476 y porque sea del Estado 146.455; porque las relaciones con la Iglesia y el régimen de cultos, sea facultad del Estado vasco-navarro, 172.026, y porque sea del Estado central, 147.937. Por aclamación se acordó que la capitalidad del Estado vasco-navarro esté en Pamplona. Se acordó someter a referéndum el proyecto aprobado. Al terminar la asamblea, a las siete y media de la tarde, el Círculo Jaimista disparó cohetes, lo que organizó algún desorden. Intervino la Guardia civil que dió algunas cargas y restableció el orden.

Rechazan el Estatuto andaluz

CADIZ, 10.—El Ayuntamiento de Puerto Real ha designado una ponencia para estudiar la cuestión del Estatuto andaluz y ésta ha dado un informe contrario al régimen autonómico. El Pleno municipal se mostró conforme con el dictamen de la ponencia.

Los que dispararon en la Carrera de San Jerónimo

El herido tenía en su casa depósito de petardos

INDICIOS DE RESPONSABILIDAD EN OTRO DETENIDO

A pesar de ser antes de ayer día festivo, el juez que entiende en el sumario instruído por los sucesos de la Carrera de San Jerónimo continuó sus trabajos y se constituyó en la Cárcel Modelo para tomar nuevas declaraciones al detenido Federico Recuenco, el cual está en la cárcel en calidad de incomunicado. Parece ser que en esta nueva declaración confesó el recorrido que hicieron la noche de autos, los diversos puntos en donde se detuvieron para colocar petardos; uno de ellos en la calle de Vallehermoso.

Con estas nuevas manifestaciones el juez se trasladó al Equipo Quirúrgico para interrogar nuevamente al herido Nicasio Rivagorda. Este parece que se indignó mucho ante la insistencia del juez para tomarle declaración y alegó que se encontraba herido y que no tenía nada nuevo que añadir a lo ya manifestado

No obstante, a preguntas del juez declaró algunas cosas interesantes para el sumario. Parece que dijo que en su domicilio guardaba petardos y que hace algunos días se presentaron unos individuos para llevarse dichos petardos, a lo que él se negó. Posteriormente volvieron, al parecer con una contraseña, y entonces hizo entrega de ellos.

El juez ha hecho comparecer a la esposa y a la hija de Rivagorda para comprobar si era cierta la declaración de su marido. Se desconocen los términos en que han declarado los familiares del herido.

Ayer tarde conferenciaron con el juez que se encontraba de guardia, el comisario y los agentes puestos por la Dirección de Seguridad a su disposición para practicar las diligencias que crea convenientes.

Por lo actuado hasta ahora se tiene la impresión de que ninguno de los complicados en este suceso tienen relación alguna ni con los huelguistas de la Telefónica ni con elementos de la Confederación Nacional del Trabajo. La Policía ha puesto a disposición del juez dos detenidos, que son los que se presentaron en el Equipo Quirúrgico a interesarse por el estado de Nicasio. Uno de ellos *coincide por las señas con el señalado* por Rivagorda, como complicado en la agresión.

Autos de procesamiento

A última hora de la tarde volvió el juez, señor Enjuto, a la Cárcel y al Equipo, a fin de ampliar los interrogatorios, pero al parecer no ha dado resultado la diligencia.

Acaso haya mostrado a Recuenco y a Ribagorda las pistolas encontradas en el automóvil, y aquellos aseguren no ser de su pertenencia.

Transcurridas ya las setenta y dos horas después de las detenciones, es de esperar que hoy sea dictado el auto de procesamiento contra ambos detenidos.

El señor Balbontín y los sucesos de Maravillas

Don José Antonio Balbontín nos envía una carta en la que rectifica las versiones oficiales dadas a la Prensa respecto a su intervención en los sucesos del mitin de Maravillas.

Según afirma nuestro comunicante, no está afiliado al partido comunista, sino al partido radical socialista revolucionario, y su intervención en el mitin fué como abogado del "Socorro Rojo" institución internacional de apoyo a los caídos en la lucha política y social, que no tiene cariz político determinado.

Agrega que en su discurso se limitó a criticar los actos del Gobierno y que al finalizar el mitin, y antes de que terminase su discurso el último orador, salió del local y se dirigió a su domicilio, donde entró a la una y media de la madrugada, y donde fué detenido a las cuatro,

recha, que teniendo derecho también a régimen de privilegio, se hallan, sin embargo, sometidos a régimen ordinario.

Termina diciendo el señor Balbontín que se encuentra en la Cárcel en una celda ordinaria, porque, aunque a las tres noches de su estancia en ella se le ordenó que pasara a una celda de políticos, se negó a ello al saber que existen cincuenta y seis obreros de extrema izquierda

Un incendio destruye 18 casas en Eslovaquia

PRAGA, 10.—En la pequeña población de Nezbud (Eslovaquia) un incendio ha destruído 18 casas.

Parece que Maciá no viene a Madrid

DELEGARA EN EL SEÑOR ABADAL

Marcelino Domingo, separado de la Esquerra catalana

BARCELONA, 10. — Por referencias particulares tenemos noticias de que en la reunión de parlamentarios, se trató del acuerdo de Cataluña con las otras regiones, para defender recíprocamente sus Estatutos en toda su integridad. Cataluña, al propugnar por que España sea una *República federal, defenderá* que cada uno de los Estatutos federados, debe regirse de acuerdo con las leyes administrativas que decida en virtud de su autodeterminación. Se reconoció que algunos de los Estatutos presentados va más allá en sus reivindicaciones que el propio Estatuto catalán, pero ello no es obstáculo a que los catalanes lo defiendan, sobre todo, no faltando en ninguno el nexo estatal con España.

También se asegura, aunque no hemos podido contrastar la noticia, que se habló extensamente de lo ocurrido en Sevilla y de las informaciones periodísticas que señalan complicidades en Barcelona.

En la reunión se puso de manifiesto la división profunda que existe en las minorías hasta el punto de que, en lo único en que están absolutamente de acuerdo, es en la defensa del Estatuto.

También puede darse por decidido que Marcelino Domingo, a pesar de ser del Consejo directivo de Esquerra republicana de Cataluña, puede darse por virtualmente separado del partido. Durante algunos momentos, la animosidad contra él fué unánime.

Otro aspecto interesante es el de considerar que las ligerezas de expansión de Maciá con los periodistas, han causado un gran perjuicio en Cataluña. Muchas veces, las palabras de Maciá han tenido una alcanzada resonancia muy superior a lo que se propuso el mismo Maciá. Por eso, al salir de la reunión Maciá decía a los periodistas, resguardado por Carner y otros parlamentarios: No me enredaréis más.

A pesar de que en la reunión de ayer se aprobó por casi unanimidad que fuese Maciá esta semana a Madrid a hacer entrega del Estatuto al Gobierno, esta noche en la Generalidad se afirmaba que no iría y que delegaría el viaje en el señor Abadal.

Se elevará el arancel en Argentina

Alianza entre los demócratas y los socialistas para las elecciones presidenciales

VA A REDUCIRSE EL DESCUENTO EN ALEMANIA

BUENOS AIRES, 10.—El Gobierno ha tomado diversas medidas, encaminadas a proteger los artículos del país contra el "dumping" extranjero.

Se elevarán las tarifas aduaneras, y se impondrán nuevas cargas a los artículos extranjeros.

Coalición socialista demócrata

BUENOS AIRES, 10.—En los círculos políticos se dice que, como resultado de un acuerdo entre los partidos socialista y democrático progresista, presentarán candidatura única en las próximas elecciones presidenciales.

Se cree que esta candidatura estará integrada por los señores Lisandro de la Torre, demócrata progresista, y Nicolás Repetto, socialista, que lucharán por la Presidencia y vicepresidencia de la República, respectivamente. — Associated Press.

Candidato comunista en Chile

SANTIAGO DE CHILE, 10.—El señor Alessandri, ha desmentido nuevamente que él aspira a la Presidencia de la República, y ha pedido a sus partidarios que dejen de hacer campaña en este sentido.

El partido comunista ha proclamado candidato a la Presidencia a su afiliado Elías Lafarette.—Associated Press.

El descuento en Alemania

BERLIN, 10.—El Consejo general del Banco del Reich, que se reunirá mañana por la tarde, decidirá, muy probablemente, rebajar el tipo de descuento del 15 al 10 por 100. Parece que igualmente el tipo de anticipo sobre títulos que es actualmente de 20 por 100 será reducido, por lo menos, al 15 por 100, y quizá al 12 por 100, con objeto de restablecer de una manera más normal la proporción entre el tipo de descuento oficial y el tipo de interés privado.

F. SALAVERRI
Ortopédico
Plaza de San José, núm. 2. BILBAO
EN MADRID
Todos los meses, el día 15, en el
Hotel Asturias
Carrera de San Jerónimo, de once a una y de cuatro a seis.
Construcción y aplicación de aparatos ortopédicos para combatir mal DE POTT, ESCOLIOSIS, COXALGIAS, TUMORES DE RODILLA Y TOBILLO, GENU-VALGUM Y GENU-VARUM, PARALISIS.
PIERNAS Y BRAZOS ARTIFICIALES, CON LOS ULTIMOS ADELANTOS.
HERNIAS
Aplicación personal de aparatos para cada variedad de hernia.

Moscú temía el triunfo de los racistas

Creyó que podía provocar una reacción como la de Italia

Macdonald regresa a Londres para estudiar el informe sobre las economías

PARECE DELICADA LA SITUACION DEL GOBIERNO LABORISTA

(De nuestro corresponsal)

PARIS, 10.—Como es natural, la Prensa de Francia, de Inglaterra y de los Estados Unidos, dedica preferente atención al fracaso del plebiscito celebrado el domingo en Prusia. Al alborozo de unos periódicos que subrayan el descenso del 47 al 37 por 100 sufrido en el contingente electoral oposicionista desde las elecciones de septiembre del año pasado, no corresponde la circunspección y aun el recelo de otros, precisamente los de criterio más equilibrado, que no conceden a ese resultado garantía alguna de seguridad para lo futuro. Unánimemente se reconoce que la defección de los comunistas ha sido la causa del fracaso, pero precisamente con ello se revela la debilidad del Gobierno prusiano, sostenido más que por sus propias fuerzas, por la defección de los contrarios en el día del combate. El peligro subsiste, y todos esperan a conocer el resultado de las próximas elecciones generales de mayo próximo. Por lo pronto, Prusia y Alemania han logrado sustraerse a una de las dos dictaduras: la nacionalista o la comunista. No deja de ser singular la denominación de derechas con que se conoce las fuerzas simbolizadas por la "Cruz Gemmada" y el "Casco de Acero", y la de izquierdas, agrupadas bajo la hoz y el martillo.

Quedan así las fuerzas católicas hoy en el Poder, colaborando transitoriamente con los socialistas, en su legítima posición de centro, por antonomasia en Alemania y en adecuada a todo el mundo.

Las cifras exactas y aún las circunstancias determinantes de la abstención de los comunistas, no podrán conocerse en bastantes días, aunque ya el gran diario alemán "Germania", según dice el "Morning Post", revela que hacia el 4 de abril se decidió en Moscú que los comunistas no acudiesen al plebiscito para sacar un provecho previsto .Según esta información, obedecían los comunistas al temor de facilitar el triunfo de *una dictadura al estilo italiano.*

La Comisión de Expertos nombrada en la última Conferencia de Londres para dictaminar acerca de la situación financiera de Alemania, ha reemprendido activamente su actuación y acaba de nombrar presidente de la misma al financiero norteamericano Wiggin, hombre que dará que hablar. Preside a la vez el Consejo de administración de la Chase National Bank de New York, que tiene considerables inversiones en Alemania, y no son un secreto sus relaciones con la Federal Reserve Bank norteamericano. Obra, pues, con un carácter semi oficial y parece dispuesto a la revisión de lo que queda del plan Young. El propio ex embajador de los Estados Unidos en Alemania, Schurman, le precede en ese camino: acaba de declarar que las reparaciones, tal como han sido entendidas hasta aquí, deben ser abolidas y sustituídas por otras, especialmente aduaneras, que permitan a Alemania un superávit de exportación, sin el cual no podrá pagar sus compromisos.

Y si miramos al interior de Alemania, todo el que haya viajado por este país derrotado, aplastado en la guerra, habrá visto con estupor las obras ingentes, públicas y privadas, la renovación formidable de su material productor, las construcciones urbanas gigantescas, todo ello sin que su nueva moneda se haya hundido. Pasado mañana, por ejemplo, se inaugurará la nueva esclusa de Bremen, hecha para el paso de los dos enormes trasatlánticos ultramodernos, el "Bremen" y el "Europa". Solamente en el ensanchamiento de la esclusa antigua han gastado 100 millones de pesetas (de las pesetas de 30 en libra esterlina), empleando durante cuatro años a 4.000 obreros.

La situación inglesa

Es natural que *no sea* Inglaterra el país donde menos satisfacción ha causado el fracaso de los extremistas alemanes, si se recuerda que el desfallecimiento último de la libra se atribuyó generalmente a las posiciones financieras inglesas en Alemania. Pero ese mismo pasado, corroborando la previsión del informe May, ha motivado un estado de alarma, que está culminando en estos días. Macdonald ha interrumpido su vacación y constituído con cuatro de sus ministros un subcomité para el estudio del problema. La atención del informe May, originariamente económica, se ha convertido en fundamentalmente política, desde que sir John Simon y lord Grey, el famoso ministro de Negocios Exteriores, en sendos discursos, han conminado al Gobierno laborista con que si bien votarán a su favor respecto a su política extranjera, votarán en contra de su política interior de gastos, si persiste en lo que tales *políticos* califican de extravagancias.

El informe May, así llamado por el apellido del presidente de la Comisión redactora, se hizo público en 30 de julio pasado. La Comisión, dos representantes de cada partido, lo aprobó por mayoría, con un voto particular suscrito por los dos representantes del partido laborista. La mayoría de los comisionados propone, como remedio al déficit del presupuesto, la reducción de los gastos, puesto que el nivel de la vida ha descendido en Inglaterra. Los dos laboristas firmantes del voto particular, entienden, al contrario, lograr la nivelación estableciendo nuevos tributos. Pero Snowden, el ministro de Hacienda, cuya seriedad y resolución son proverbiales, se niega categóricamente al aumento, porque estima que cualquier elevación de los tributos hundiría a la industria inglesa. Los dos autores del voto particular tendrán que habérselas, por consiguiente, con su propio correligionario.

El Gobierno laborista afrontará muy pronto las consecuencias de sus propios errores, que permiten alinearlos junto a los demás Gobiernos socialistas, cuyos fracasos en la técnica financiera son hoy reconocidos por todos los publicistas políticos continentales y británicos de todas las tendencias.—Ruiz.

LA VIDA EN MADRID

Las tarifas de los "taxis"

Ayer por la mañana se reunió la Comisión de Policía Urbana para estudiar nuevamente el asunto de las tarifas de los taxis.

Quedó acordado el nombramiento de una Comisión integrada por dos patronos, dos obreros y el concejal delegado del servicio, señor Talanquez. Esta Comisión emitirá dictamen antes del 15 de septiembre próximo, y en tanto no recaiga acuerdo, no se concederán nuevas licencias.

En relación con este último punto presentarán votos particulares los señores Nogueras, Cantos y Sacristán.

Matrículas gratuitas para los alumnos de la Paloma

El concejal delegado en el Colegio de la Paloma, señor Alvarez Herrero, ha presentado una proposición en la que solicita se pida al Estado la concesión de matrículas gratuitas a los alumnos de dicho establecimiento que deseen seguir otros estudios.

Para dar trabajo a los obreros parados

El alcalde entregó ayer a los periodistas tres notas. Una de ellas dice así:

"El alcalde ha dado la orden para que los técnicos municipales presenten en el plazo más breve posible proyectos en que se pueda emplear gran número de braceros que no exijan por el momento expropiaciones.

En la reunión que el Comité técnico ha de celebrar mañana, martes, se organizarán tajos de obras para que los obreros de la crisis puedan empezar a trabajar en la iniciación de esos proyectos".

Un fichero obrero se entregará hoy

La otra nota, relacionada con el fichero de los obreros a quienes afecta el paro, dice lo siguiente:

"El gerente de los Servicios técnicos municipales entregará mañana al alcalde el fichero obrero. En él están clasificados todos los pertenecientes a la crisis del trabajo, dividiéndolos por oficios. En la ficha figuran la procedencia del obrero, las obras en que ha trabajado y las causas por las cuales fué suspendido en el trabajo.

Con esto podrá el alcalde emprender la labor de clasificación para que la crisis obrera quede reducida a lo que son funciones del Ayuntamiento de Madrid, es decir, al verdadero trabajador, y a ser posible, al que tenga su vecindad acreditada en Madrid, entregando a la función del Estado lo que es problema de beneficiencia y de policía gubernativa."

Puestos para la venta de melones

En la tercera nota se dice que "con obreros de la crisis se han habilitado diferentes solares para el establecimiento de puestos para la venta de melones".

Fiestas en el distrito de la Latina

Han sido invitados los niños y niñas del distrito de La Latina incluídos en la edad escolar para que concurran hoy y mañana, a las cinco y media de la tarde, a los jardines del grupo escolar "Joaquín Costa". Los que no concurran dichos días no podrán participar de la merienda y reparto de juguetes que se hará el día 16, de seis a ocho de la tarde.

Igualmente se les ha invitado para el día 13, a las cinco y media de la tarde, al descubrimiento del busto de Joaquín Costa; para el día 15, a las diez y media de la mañana, a la fiesta de cultura que tendrá lugar en el teatro de La La Latina y "cine" San Miguel y, finalmente, el día 16, de seis a ocho de la tarde, a la verbena infantil que se celebrará en dichos jardines y al reparto de libros y meriendas.

Baja la temperatura

Desde hace unos días la temperatura en Madrid ha descendido de modo considerable. Sobre todo por la noche, el frío se deja sentir con la suficiente intensidad para que las tertulias que en los barrios bajos suelen formarse en las calles hayan desaparecido y para que los lugares elegidos como puntos de veraneo—Rosales, el Retiro, la Castellana, el Hipódromo—se vean casi desiertos.

También las terrazas de los cafés han dejado de verse concurridas y ha aumentado, en cambio, la clientela en el interior de los mismos.

En los pueblos de la Sierra este descenso de temperatura es aún más notable. En Navacerrada, por ejemplo, el termómetro marcó en la madrugada del sábado al domingo, solamente cuatro grados.

Libertad de los padres en la educación de sus hijos

En el domicilio social de la Agrupación de defensa y libertad de los padres en la educación de los hijos, Madera, 40, dió comienzo ayer el cursillo de conferencias organizado por la citada entidad. El diputado a Cortes don Dimas de Madariaga desarrolló el tema de la primera conferencia: "Defensa y libertad de los derechos paternales en elegir la educación que deseen para sus hijos".

El presidente de la Agrupación, don Emilio Alonso, declaró abierto el cursillo de conferencias y seguidamente el consiliario, don Máximo Palacios, hizo la presentación del orador.

D. Dimas de Madariaga comienza por poner de relieve la necesidad de que se produzcan movimientos como el iniciado por la Agrupación, sumamente alentadores, en estos días en los que por la cobardía de los nuestros, el enemigo se nos mete en casa, y en los que las palabras huecas y soeces han sustituído a los ideales.

Dice después que si, conforme se anuncia, en España llega a implantarse la escuela única, los más perjudicados serán las familias pobres, ya que las ricas podrán dar a sus hijos la enseñanza que deseen. Se ha dicho que la escuela no es un lugar de instrucción, sino de educación, y nosotros tenemos que salir en defensa de la educación de nuestros hijos.

El Estado, puesto que recauda sus fondos de todos los súbditos de la nación, está obligado a dar escuelas católicas a las familias que profesen esta religión. Lo contrario es traicionarlas.

Además nuestra demanda de escuelas católicas para los españoles católicos queda plenamente justificada por el único argumento de estos pensadores que guardan silencio en el Parlamento haciendo buenos a los diputados monosilábicos de la monarquía. Se han pasado la vida pregonando la libertad y ahora reclaman la escuela única, que es la escuela sin religión.

Dicen que se trata de una escuela neutra; pero no nos engañan esas palabras, tras las que se pretende ocultar la lucha contra las escuelas católicas, únicas que existen. Nosotros debemos demostrar al Gobierno que la conciencia de los católicos no se puede avasallar. Para evitar la existencia de nuestras escuelas se proyecta el suprimir la libertad de enseñanza.

Esta es la letra de cambio que presenta a la República la Institución libre de enseñanza, letra que los padres de familia deben protestar. En España, desgraciadamente, no se hace caso más que al que chilla, y por eso la labor de los católicos está en la calle, en el mitin... y sabed que ese Parlamento, donde por toda razón se aulla, se grita y se piden salvajadas, hay un grupo de diputados que serán el dedo acusador de las arbitrariedades del Gobierno.

Hay que pedir la libertad de enseñanza a esos que quieren uncirnos al carro de una esclavitud liberal que es una monstruosidad.

El señor Madariaga terminó exhortando a los padres de familia para que continúen agrupándose y luchando por la libertad de enseñanza.

El orador, que fué interrumpido en muchos períodos de su conferencia por los aplausos del auditorio, escuchó al final de su conferencia una formidable ovación.

* * *

Esta tarde, a las ocho, don Lauro Fernández y García de la Villa, diputado a Cortes, pronunciará la segunda conferencia del cursillo, sobre "Los principios religiosos en la familia, base de la educación cristiana de la niñez".

Obras urbanas en Morata de Tajuña

El Ayuntamiento de Morata de Tajuña ha adoptado el acuerdo de suspender este año la celebración de las ferias fijadas para los días 18, 19 y 20 del mes actual.

La cantidad presupuesta para los festejos se destinará al impulso de obras urbanas.

Lili Alvarez en la Ciudad Universitaria

Lili Alvarez, acompañada de don Manuel Rodríguez de Acuña, visitó el domingo último la Fundación del Amo.

La presencia de la campeona de "tennis" en la Residencia fué acogida con grandes aplausos por los estudiantes y profesores que hacen el curso de extranjeros en la citada Fundación.

Lili Alvarez almorzó en compañía de los estudiantes y recorrió las dependencias del edificio, haciendo cumplidos elogios de su instalación.

Boletín meteorológico

Estado general.—En el centro del continente americano se encuentra un área anticiclónica que alcanza por Oeste hasta la costa occidental, y por el Oriente, hasta la región de los Grandes Lagos. Hay presiones bajas al Sur de Groenlandia, y en la costa oriental del mismo continente, a la altura del paralelo 40. Las presiones bajas del continente europeo se encuentran sobre el Báltico y cubren toda la Península Escandinava. Desde Azores hasta la Península Ibérica se encuentra el centro de un anticiclón que se interna en el golfo de Vizcaya. En nuestra Península soplan en general los vientos del tercer cuadrante y ha descendido la temperatura.

Otras notas

Acción Española de Palabra Culta.—Celebró el domingo una jira, a la que asistieron sus asociados y respectivas familias. Ha constituído una sección deportiva.

Cuadros. Galerías Ferreros. Echegaray, 27

INDISPENSABLES

a las familias y de absoluta necesidad para los viajeros y hombres de negocios, según afirman los más notables médicos de todo el mundo, son los

SALICILATOS

de VIVAS PEREZ, que curan rápidamente toda clase de vómitos y diarreas de los tísicos, de los viejos, de los niños y de las embarazadas, cólera, tifus, disentería, catarros y úlceras del estómago.

APROBADOS POR

la Real Academia de Medicina. Ensayados y recomendados en los hospitales y por la Beneficencia Municipal de Madrid.

ADOPTADOS DE REAL ORDEN

por los Ministerios de Guerra y Marina, previo informe de la Junta Superior Facultativa de Sanidad. Han merecido la Cruz de segunda clase del Mérito Militar y la de tercera clase del Mérito Naval.

De venta en todas las principales farmacias

Cinco heridos al tirarse de un tranvía

¡Oh, cuando vuelvan los veraneantes! Una "buenaventura" carísima

Ayer tarde, cuando bajaba por la calle de Alcalá con dirección a Cibeles un tranvía del disco 51, después que hubo pasado la curva de la Plaza de la Independencia, dejaron de funcionar sus frenos y se precipitó por la pendiente a gran velocidad. El pánico se apoderó de los viajeros ante la inminencia del peligro, y se arrojaron del vehículo atropelladamente.

Resultaron lesionados: la señorita Dolores García Naranjo, de veintisiete años, natural de Sevilla y domiciliada en Alcalá, 187, sufre una herida contusa en el occipital y fractura del codo derecho, pronóstico reservado; Carmen Pablo Aguilera, anciana de sesenta y dos años, habitante en Francisco Silvela, 16, la cual padece contusiones en una pierna de pronóstico reservado también, por su avanzada edad; Emilio Perot, de cincuenta y dos años, Ave María, 49; Liborio Leno Bernar, de veintinueve; Manuel Aleixandre, 10; y Arturo Alvarez Conde, estudiante, Antonio Acuña, 9; estos tres últimos, leves, salvo accidente. Todos fueron asistidos en la Casa de Socorro del distrito del Hospicio. El tranvía, que no pudo ser detenido a pesar de poner en acción los frenos eléctricos, fué a estrellarse contra otro en la Cibeles, y ambos quedaron con desperfectos no muy importantes.

Cuatro disparos alarmantes

A última hora de la tarde de ayer, los vecinos y transeúntes de la calle de San Vicente fueron alarmados por cuatro detonaciones que sonaron por aquellos contornos. En la suposición de que se trataba de alguna colisión o desorden público, hubo carreras y cierre de portales y tiendas. Averiguada la procedencia y la causa de los tiros se supo que los había disparado al aire un caballero para intimidar a un maleante que acababa de robarle la cartera. El "randa" fué detenido.

Son hallados dos esqueletos

La Comisaría del distrito de la Universidad ha comunicado al Juzgado de guardia que en unas excavaciones de la Ciudad Universitaria han aparecido dos esqueletos. Examinados por los médicos parece que proceden de enterramientos efectuados hace más de veinte años.

Al agredir a su esposa se hiere

En su domicilio, Trafalgar, 5, sostuvieron una violenta discusión un matrimonio del que forma parte Fernando Cavanilla, de cuarenta y ocho años. Este intentó agredir a su mujer, pero como se encontraba en estado de alcoholismo, cayó repetidas veces al suelo y se produjo la fractura completa de la tibia y el peroné derechos y otras contusiones, con hematoma en el ojo izquierdo.

Fué asistido en la Casa de Socorro de Chamartín de la Rosa, donde calificaron de grave su estado. De allí pasó al Hospital Provincial.

Atropellos graves

Antonio Serra Camacho, de cincuenta años, con domicilio en Murcia, 8, fué arrollado en la calle de Atocha por el automóvil 31.022, que conducía Juan López López, de Arganda. Resultó con lesiones de carácter grave.

—El niño de cinco años Fernando Martín Crespo, sufre lesiones graves, que le produjo, al arrollarle en la calle de López de Hoyos, la camioneta 35.247, guiada por Leonardo Torrecilla.

Agresión y riña

En una taberna de la calle de Mesón de Paredes riñeron durante la madrugada del lunes Pablo Morales Alonso, de cuarenta y seis años, habitante en Sombrerete, 11, y Juan Jiménez Leal, que vive en Príncipe Anglona, 3. El primero resultó con una lesión de pronóstico reservado.

—Elviro Bastante Vilches, de veinticinco años, domiciliado en Martín de los Heros, 45, agredió con una navaja barbera a Aurora Ludeña González, de diez y nueve, que resultó herida de pronóstico reservado.

OTROS SUCESOS

Intoxicados.—Por haber ingerido alimentos en malas condiciones sufren intoxicación de pronóstico reservado, Eugenio Castaño Escribano, de cuarenta y ocho años, y su esposa Antonia Martínez de la Torre, habitantes en Ercilla, 21.

En el garlito.—El portero de la casa sita en Paseo del Rey, 4, Alfredo Sierra Menéndez, oyó durante la noche ruidos muy extraños en uno de los pisos cuyo inquilino se encuentra fuera de Madrid. Avisó a una pareja de Seguridad y los guardias sorprendieron en plena faena a José María López Rubio (a), "El Chinas", y a Mariano Braojos Braojos, "El Angelillo".

Más robos.—Angel Hierro Ortiz, que vive en Ruiz, 9, denuncia que al regresar a su casa encontró violentada la puerta del piso y la desaparición de ropas que valora en 1.500 pesetas, mas un reloj de oro, ítem más 300 pesetas en metálico sin estampillar.

—También entró Caco en Linneo, 3, domicilio de Narciso Perales Hernández, de cincuenta y un años, a quien le han sustraído metálico y alhajas por valor de 1.500 pesetas. La puerta del piso presentaba fractura con minuta del ojo... de la cerradura.

Marina, yo parto.—El marinero del acorazado "España", Juan Pérez Pérez, de veinticinco años, quiso oír su buenaventura en el Paseo de la Florida de labios de una gitana. Partió esta muy lejos de allí y dejó al grumete sin 125 pesetas que debía llevar muy en la proa de su marinerita.

BIBLIOGRAFIA

Obras de G. M. BRUÑO

Pedidos al depósito

Librería Hernando, Arenal, 11.

GRAN SALDO Corsés y fajas

"FLOR DE LIS". Espoz y Mina, 10.

Lea a diario nuestros anuncios por palabras, clasificados en secciones. En ellos encontrará diversas ofertas interesantes

RESTAURANT CERVECERIA GAMBRINUS

Zorrilla, 11. Teléfono 19203. — Madrid.

Especialidad en cocina alemana. — Comedores independientes. Este Restaurant es el predilecto del público.

Se reúne la Comisión de reformas postales

El restablecimiento de las conferencias telegráficas extraordinarias de Prensa. El decreto de selección escolar afecta a los dos sexos

A la una y media recibió ayer el presidente a los periodistas. Solamente les recibo—dijo—para saludarles, porque hoy no hay absolutamente nada. Ya saben ustedes que el Consejo se celebrará esta tarde a las cinco y media, en el ministerio de Hacienda, para fijar las bases de la reforma agraria; ni siquiera creo que quedará hoy articulado. Más bien se nombrará para ello una ponencia.

Ayer estudié el dictamen de la mayoría y cuatro votos particulares y hoy me han sido entregados otros tres votos particulares. Y nada más, señores.

Las reformas postales

El señor Martínez Barrios manifestó a los periodistas, en su despacho oficial, que había presidido la primera sesión de la Comisión de reformas postales.

—Ha comenzado sus trabajos—agregó—, y todos los vocales que integran la Comisión están muy animados y con grandes deseos de dar prontamente cima a los trabajos que se les han encomendado. En la sesión de esta mañana pronuncié unas palabras de salutación a los comisionados, e igual hizo el director de Comercio, que me siguió en el uso de la palabra.

En esta Comisión hay representaciones de Correos, del Estado, Comercio e Industria. Creo que ya no habrá sesiones hasta dentro de tres días. Hoy, los comisionados se repartieron las ponencias, y necesariamente para el día 21 tienen que dar un avance de sus acuerdos, pues yo tengo que llevar el presupuesto del Ministerio al Consejo dentro de este mes.

Los periodistas hablaron a continuación con el director de Correos, señor Nistal, que les amplió algo la referencia de la sesión de la Comisión de Reformas. Está integrada por los señores García Pastor, Somoza, Camacho, Ocón, Aguiat, Lligueras, Sáinz de Baranda, García Navas, Martínez Camacho, García Moral, Antonio Moral, y representaciones de carteros, Caballero y Castellote; de las Cámaras de Industria y Comercio, Valcárcel; de las Empresas periodísticas, señor Otadúy; y otras representaciones de Aeronáutica civil, Cámara del Libro, Casa del Pueblo y Consejo Superior Ferroviario.

En la sesión celebrada, quedaron constituídas cinco subcomisiones: de presupuestos, personal, Centro de enlaces, servicios postales y servicios bancarios. La Comisión estudiará con detenimiento todos los problemas sociales e implantará todas las reformas que sean posibles a una ampliación de crédito para cada una.

Provisionalmente se ha pedido una gratificación de 1.000 pesetas mensuales durante los cinco meses que restan para terminar el año para aquellos oficiales terceros de la última convocatoria, es decir, de los ingresados el año 1923.

—Tengo la impresión—agregó el señor Nistal—de que será concedida.

De oposiciones para oficiales de Correos todavía no hay nada, porque primeramente hay que conocer el régimen que va a imperar. Desde luego, la reforma que se acuerde se implantará a partir del próximo presupuesto, del que ya hay que conocer un avance para el día 21.

Las conferencias de Prensa

Un periodista le preguntó ayer al ministro de Comunicaciones cuándo se restablecerían las conferencias extraordinarias de Prensa, a lo que contestó el señor Martínez Barrios:

—Mañana llevo al Consejo un decreto con el restablecimiento de esas conferencias por que me pregunta, y que en lo sucesivo se denominarán "mensajes telegráficos". Como ya saben ustedes, solamente se podrán presentar desde las ocho de la mañana hasta las doce de la noche. Su tarifa es muy económica, y cuyo detalle es el siguiente:

Conferencias de cinco minutos, 2,25 pesetas; ídem de diez, 3,80; ídem de quince, 5,35; ídem de veinte, 6,90; ídem de veinticinco, 8,45 pesetas.

Cada prórroga más de cinco minutos, 1,55 pesetas. Se admitirán abonos mensuales, con arreglo a lo siguiente:

Abono de cinco minutos diarios a hora fija, 50 pesetas; ídem de quince ídem, 100 pesetas. Estas tasas de abono llevan un recargo de 7,50 pesetas por el timbre

Cada cinco minutos se computarán por un mínimo de 100 palabras, y un máximo de 115.

En Trabajo

El ministro de Trabajo recibió a una comisión integrada por representantes de la Diputación y Ayuntamiento de Guadalajara y obreros de la fábrica Hispano, la cual ha anunciado el cierre. Esta comisión me ha pedido—dijo el señor Largo Caballero — que intervenga cerca del ministerio de Economía para que publique una disposición equiparando los accesorios de automóviles que entren en España sin laborar con la tarifa arancelaria que se aplica a las piezas que entren laboradas.

Otra comisión de auxiliares de ingenieros que constituyen el grupo de casas baratas en Madrid le expuso al ministro la difícil situación económica que atraviesan, pidiendo ayuda al Ministerio para poder seguir trabajando. El ministro les ha contestado que en breve el Patronato de Casas Baratas que va a constituirse tratará de este asunto y si no verá la forma de que las Cajas de Ahorro anticipen el dinero suficiente con garantía de la cantidad que el Estado tiene que dar.

Agregó el ministro que el delegado especial que envió a Málaga para intervenir en la huelga de tranviarios le participa que de veinte bases formuladas por los obreros, diez y nueve han quedado aceptadas, faltando únicamente por aceptar la referente a los salarios. La fórmula para resolverla presentada por la Empresa ha sido descontando el 3 por 100 para dividendo y otro porcentaje que lo llevará el Ayuntamiento para los obreros parados. El resto es lo que se destina a los salarios del obrero.

Entonces el ministro expuso al delegado que en ese caso la Compañía tendría que aceptar la intervención de los obreros para conocer la marcha del negocio, y la Empresa ha contestado que no le asusta el procedimiento y se espera que hoy mismo quedarán firmadas las bases de la solución.

Finalmente manifestó que por mediación del delegado regional del Trabajo de Madrid y del Sindicato metalúrgico "El Baluarte", se había solucionado la huelga planteada por despido de un obrero en un taller de platería.

El decreto de selección escolar afecta a los dos sexos

Dijo ayer el ministro de Instrucción que le interesaba hacer constar que el decreto aprobado en el último Consejo de ministros, sobre alumnos seleccionados para cursar estudios superiores, afecta a los dos sexos.

En Guerra

El ministro de la Guerra manifestó ayer a los informadores que en la actualidad está trabajando en la confección de los cuadros y plantillas generales del Ejército para someterlos a la aprobación de las Cortes y que hoy no recibirá en el ministerio, por tener que asistir al Consejo.

El señor Azaña recibió las visitas de don Eduardo Ortega Gasset; a una Comisión de diputados de Baleares; al jefe de las fuerzas de Marruecos general Cabanellas y al general Carbonell.

Movimiento de personal

Por la Presidencia se han dictado los siguientes decretos:

Nombrando en ascenso de escala reglamentario oficial letrado de término del Consejo de Estado a don José Ignacio Escobar y Kirkpatrick.

Disponiendo que el oficial letrado de término del Consejo de Estado, don Eduardo Correa y Alonso, desempeñe las funciones de mayor de dicho Consejo.

Nombrando en ascenso de escala reglamentario oficial letrado de segundo ascenso del Consejo de Estado a don Santiago Gómez Acebo y Modet.

* * *

También han sido firmados los siguientes decretos de Hacienda:

Jubilando a sus instancias a don José Rodríguez Sedano, jefe superior de administración civil, ex director general de la fábrica de la Moneda y Timbre, en situación de cesante.

Jubilando a don Francisco Sánchez Pescador, jefe de Administración de segunda del Cuerpo general de Administración de Hacienda.

Idem a don José Fernández Amador de los Ríos, ídem de tercera.

Nombrando en ascenso de escala jefe de Administración de segunda del Cuerpo general de Administración de la Hacienda, a don Andrés León Jiménez, que lo es de tercera y que desempeña el cargo de interventor de Hacienda en la provincia de Murcia.

Idem a don Mariano Bosch.

Idem de tercera a don Joaquín Alcalde, de Zafra, que es jefe de Negociado de primera.

Idem a don Antonio Andújar y Prado, ídem ídem.

Idem a don Luis Martín del Campo, ídem en Delegación de Hacienda de Lugo.

Idem a don Jesús Luengo Conde.

La reforma agraria y los propietarios cacereños

Los propietarios rurales de la provincia de Cáceres han redactado una Exposición que elevarán al Gobierno provisional, y que es fruto del detenido estudio que han hecho del proyecto por la subcomisión y reforma agraria encargada de la resolución del llamado problema de los latifundios. Los propietarios cacereños, después de advertir que el análisis de tal proyecto no implica un criterio de oposición sistemática, afirman que la reforma tal y como se ha concebido y planteado habría de frustarse, porque su implantación minaría los cimientos del crédito territorial rústico, y éste, al hundirse arrastraría a las demás modalidades de lo que, en definitiva, es medio indispensable para la vida económica de todo pueblo civilizado. Añaden que su voto será favorable a que lo que se intente sea motivo de una ley votada en Cortes.

En la Exposición propiamente dicha, luego de estudiar las causas del paro campesino y sus remedios, se afirma que el problema que el paro del campo representa, no halla solución en el divulgado proyecto de la Subcomisión de reforma agraria y que hay que separar esta reforma de las medidas que se adopten para remediar el paro. La segunda parte de la Exposición es una crítica del proyecto de decreto en lo que se refiere al número de familias que han de beneficiarse con la reforma, organismos encargados de realizarla provisionalmente, tierras sujetas a ocupación y expropiación, ocupación temporal, aspecto económico del proyecto, y gravamen especial sobre las rentas de bienes rústicos de cuantía individual superior a 10.000 pesetas. En la tercera parte de la Exposición se señala el criterio que debe presidir la reforma agraria. Esta deberá atender al interés nacional, habrá de pretender el mejoramiento del nivel de vida de los campesinos y se encaminará a incrementar los rendimientos del capital territorial y circulante. A continuación, se fijan la extensión territorial de la reforma, los límites que ha de tener en cuanto al número de beneficiarios, los organismos encargados de la implantación de la reforma, los recursos, la forma de realizar la entrega de la finca ocupada y la fijación de la renta y la indemnización por anticipos y labores realizadas.

La situación económica

Nuestra situación financiera constituye actualmente para el país la más destacada preocupación.

Reflejo de ella son los comentarios que la Prensa madrileña de anoche dedica a este tema.

Del artículo de fondo de "Heraldo de Madrid", titulado "El más grave de todos los problemas. Se puede vivir sin Constitución, pero no se puede vivir sin pesetas", son los siguientes párrafos:

"Se ha dicho que el problema del cambió en España, más que una cuestión de riqueza, era una cuestión de confianza. Pues bien: es absolutamente necesario que el Gobierno haga cuanto le sea posible para ganar la confianza del país; porque ya no se trata sólo de una desconfianza de tipo internacional, provocada para favorecer la especulación, sino del crédito que el capital nacional concede, más o menos limitadamente, a su Gobierno. Todo cambio de régimen provoca alteraciones de carácter económico, eso ya es sabido. Pero esas alteraciones se reducen, hasta llegar casi a desaparecer, cuando las nuevas fuerzas dirigentes logran dar al país aquella sensación de autoridad, seguridad y coordinación indispensable para el confiado desenvolvimiento de las otras fuerzas, las bien llamadas "fuerzas vivas", ahora desorientadas.

Todo tiene demora, todo puede esperar, menos el hambre. Y al hambre—hay que decirlo con rudo patriotismo—se llegará bien pronto, con su terrible séquito de males, si no se contiene inmediatamente el descenso precipitado de nuestra divisa monetaria.

El señor Prieto, hombre inteligente y de combate, debe de sentir en estos momentos las mismas inquietudes, los mismos desasosiegos que acosan a toda inteligencia responsable, a toda conciencia viva. El señor Prieto realizó, sin duda, un gran sacrificio al aceptar la cartera de Hacienda, porque este ministerio es el único que tiene un termómetro en la puerta, revelador de la marcha cotidiana de sus actividades: la cotización diaria de valores.

... ...

El señor Prieto debe dar, pues, al país primero la sensación de que se ocupa del problema, de que le preocupa seria y animadamente; la única manifestación que con respecto a este problema debe llegar al público es la de que él, su ministerio y el Gobierno en pleno están atentos a esta cuestión vitalísima. Este es el primer paso para reconquistar la confianza del país.

Pero al mismo tiempo, y respondiendo a las necesidades del momento, opinamos que el Gobierno debe convocar urgentemente a una Conferencia nacional, puramente nacional, de técnicos: los directores de todos los Bancos de España, los jefes de cambio de estas entidades, los directivos de todas las organizaciones de carácter económico y aquellos elementos del Congreso que, por sus estudios especiales, sean considerados idóneos en esta cuestión. Dicha Conferencia debe reunirse inmediatamente en Madrid y ha de tener carácter absolutamente reservado, secreto. Ninguna de sus decisiones, ninguno de sus estudios, deben llegar al exterior. Esta Conferencia decidirá si, de acuerdo con las modernas teorías económicas de la llamada "Economía dirigida", ha de ser inmediatamente necesaria una colaboración externa.

Mientras tanto, la intervención pública y declarada de los señores Auriol y Blum nos habría de parecer una perfecta insensatez si se tratase de algo más que de un simple cambio de impresiones entre unos buenos amigos.

... ...

Se puede vivir sin Constitución. ¿Cómo no? ¡Harto lo hemos demostrado después de ocho años de régimen salvaje! Pero no se puede vivir sin dinero. Y el valor del dinero español se extingue por momentos."

"Azorín", por su parte, dice en "Crisol":

"Si fuéramos a pedir responsabilidades, aun sin hilar tan delgado como quiere el sabio francés, habría que pedir responsabilidades al Gobierno actual por su conducta el 11 de mayo, y habría que enjuiciar a un ministro que, en las graves circunstancias por que atraviesa España, por que atraviesa la Hacienda española, continúa en su ministerio meses y meses, a despecho de su propia declaración de incapacidad."

"La Voz" lo comenta en los siguientes términos:

"La semana parlamentaria que comienza mañana será interesante, a lo que afirman. Pero una cosa es el interés y otra la trascendencia. Los debates políticos de orden más o menos académico, las grandes batudas oratorias, podían ser considerados como sensacionales en el antiguo régimen. En este que acabamos de inaugurar no pueden serlo.

Ya comprendemos que estamos en período revolucionario. No se nos ocultan las dificultades de la hora. Pero la economía española se está desangrando. Y hay que contener la hemorragia antes de que determine un colapso, que puede ser mortal."

"La Epoca", en su artículo de fondo, titulado "La libra esterlina", dice:

"No es sólo en España donde preocupa la libra esterlina, sino que en su propio país hay análoga preocupación, sólo que en sentido inverso. En España la preocupación es porque la libra sube, y en Inglaterra es porque la libra baja. ¡Lo que darían Mr. Snowden y el señor Prieto, correligionarios los dos, por cierto, por ser intercambiables!

... ...

El ministro inglés de Hacienda se siente inquieto; la opinión pública británica también. Precisamente cuando se llega a economías en el presupuesto que parece increíble las acometa el socialismo, como es la reducción del socorro a los obreros parados, la moneda nacional baja. ¿Por qué?

Esa pregunta se contesta por la Prensa diaria y por la Prensa financiera, y cuando leemos los juicios de ella, ¡cómo trasladamos sin querer el pensamiento a España! Las mismas causas a que se imputa la baja de la libra son las que venimos diciendo que producen la baja de la peseta, y como en España se dan con un ritmo mucho mayor que en Inglaterra, resulta que en esa carrera de velocidad de descenso de las divisas monetarias, tenemos la tristeza de ganar. ¡Con lo satisfactorio que sería lo inverso para nuestro sentimiento nacional y para la economía y la hacienda española!"

Termina copiando el siguiente párrafo del "Financial News":

"En estos momentos nuestra preocupación proviene de las manifestaciones de debilidad de la libra; esta baja revela los daños que los errores políticos han causado a la estructura económica.

En tanto que estos errores no hayan sido rectificados, nuestra posición se hará cada vez más difícil."

Y añade por su cuenta:

"Aumento de la circulación fiduciaria, errores políticos, deconfianza, tales son las causas que dan los propios ingleses de la baja de la libra. ¿No hay de todo eso en España? ¡Pues ahí tiene el Gobierno la causa de que la peseta baje! Y si eso es así, ya sabe el medio de contenerla y contrariarla: confianza y aciertos políticos".

Un escrito de Burguete

El general Burguete, que regresó ayer de Sevilla, convocó en su hotel a los periodistas, a las siete de la tarde, para entregarles un larguísimo escrito.

En el documento, que no tiene coherencia, no hemos podido desentrañar más que brevísimos pasajes. Parece que el general se declara pacifista y amigo de los niños, como lo revela al comparar con ángeles de Murillo a los muchachos del barrio sevillano de Amate, extremo comparativo al que sólo puede inducir un amor acendrado a la infancia.

Salvo estos aspectos, podemos señalar también algunas afortunadas imágenes, como la del Gobierno "trabajando con el comité inexorable de la opinión a la espalda", y algunos detalles informativos, como el de que el general padece de tortícolis, por lo cual ruega que si le llevan a un castillo, éste sea el de Santa Catalina, que disfruta de mejor temperatura.

Sentimos no poder proporcionar a nuestros lectores el placer de la íntegra lectura del escrito. No somos los únicos que nos hemos visto en ese caso. El documento, del cual no había copias, se lo llevó un redactor de un diario de Madrid, con la intención de facilitar galeradas a los colegas; pero al verse en la imposibilidad de publicarlo, se lo transmitió a otro, que hizo lo mismo con un tercero, y éste con un cuarto. Así, llegó el original a nuestras manos, donde ha permanecido toda la noche sin que nadie nos lo solicite. Aquí sigue, por si algún colega volviera de su acuerdo. Nosotros no disponemos de espacio, y nos limitamos a la breve exposición que antecede, y a desearle al general que se alivie de la tortícolis.

El Dr. Aguilar, presidente de honor de la F. I.

Será además vicepresidente efectivo

PARIS, 10.—La Federación Internacional de Odontología ha nombrado presidente honorario al doctor Aguilar, de Madrid, a quien, en virtud de los Estatutos, corresponde cesar en la presidencia efectiva por haberla desempeñado durante cinco años consecutivos.

Al mismo tiempo, y para no privarse de su actividad, la Federación le ha designado para una de las vicepresidencias.

Es la primera vez que un médico español es nombrado presidente de honor de la mencionada Federación.

ABSOLUTA LEGALIDAD PARA RESOLVER EL PROBLEMA DE LA TIERRA

"Es necesario que se discuta en Cortes, se examinen todos los intereses y escuchen todas las protestas"

"Dentro de los cauces jurídicos, mediante indemnización y previa consulta de todos los derechos"

La República asegura la libertad a todos los ciudadanos

SOMETIMIENTO FRANCO Y LEAL A LA DISCIPLINA DE LA REPUBLICA Y DE LA LEY

La cuestión religiosa será resuelta en el Parlamento, buscando el cauce jurídico de un Concordato

"MI AMBICION SE LIMITA A AYUDAR Y APOYAR AL QUE GOBIERNA"

Discurso de Lerroux en Soria

SORIA, 10.—Se anunció la llegada del señor Lerroux a Soria para tomar parte en el mitin organizado por la Alianza Republicana de esta capital a las cinco de la tarde, y mucho antes de esa hora concurrieron numerosas representaciones de los pueblos de la provincia, de Zaragoza, Calatayud y de Logroño. Existía en todos gran expectación ante las manifestaciones que pudiera hacer el ministro de Estado, y las calles de la ciudad veíanse animadísimas.

El señor Lerroux llegó a Burgo de Osma a las doce de la mañana, acompañado de don Manuel Hilario Ayuso, el señor Abad Conde y su secretario particular, don Antonio Sánchez. Fué objeto en aquella villa de un cariñoso recibimiento. El Prelado, don Manuel de los Santos Díaz y Comara, cumplimentó al señor Lerroux y éste correspondió a la deferencia que se le dispensaba con palabras y demostraciones de cariñoso afecto. Almorzaron el señor Lerroux y sus acompañantes en Burgo de Osma, y después de visitar la humilde casa en donde nació don Manuel Ruiz Zorrilla, a las cuatro de la tarde salió con dirección a Soria, seguido de una caravana de automóviles, en los que viajaban correligionarios suyos de esta provincia que habían acudido a saludarle. En el vecino pueblo de Carbonera los periodistas sorianos ofrecieron una copa de champán al presidente de la Asociación de la Prensa de Madrid, cambiando frases de mutuo afecto, de respeto y de cordialidad.

Toda la población de Soria dispensó al señor Lerroux cariñosa acogida con vivas, aplausos, cohetes y música.

A las cinco y cuarto, en la plaza de toros, dió principio el mitin. Asistieron unas cinco mil personas de todas las clases sociales.

Repitiéronse los vivas a Lerroux, a la República y al salvador de la Patria. El presidente de Alianza Republicana, don Antonio Royo, presentó a los oradores y saludó a las representaciones, que asistían al acto, del Ayuntamiento y de la Diputación de Zaragoza, de Logroño, de Calatayud y de los pueblos de la provincia de Soria.

Don Manuel Hilario Ayuso diputado a Cortes por Soria, pronuncia breves palabras y el señor Abad Conde dedica cariñosas frases a los sorianos.

Habla Lerroux

Al ponerse en pie el ministro de Estado, todo el público lo aclama con entusiasmo indescriptible, que le hace permanecer algunos minutos sin dar comienzo a su discurso. Empieza diciendo que mucho han tardado en llegar para él los honores y las satisfacciones, después de una vida de intenso trabajo y de luchas terribles en defensa de los ideales que siempre ha mantenido, pero la compensación de aquellos dolores llega ahora en forma que le abruma, y prueba de ello es este acto en que la emoción embarga su ánimo ante las demostraciones cariñosas de que se le hace objeto.

Quiere ofrecer como lección humilde y no como ejemplo, porque se sería demasiada petulancia, la historia de un hombre al servicio de la República desde el comienzo de su vida. Desea que su constante labor de cincuenta años le sirva para tener autoridad en dar el consejo de que todos los buenos ciudadanos se unan para defender la República. La República asegura la libertad de todos los ciudadanos. Quiere borrar las injusticias sociales, sin dejar sedimentos de venganza en los corazones, llevar la satisfacción a todos los espíritus y acabar con la indisciplina y con el desorden. Solicita que los republicanos, cada uno con su ideario y bajo la bandera que mejor se ajuste a sus sentimientos, lleven a cabo una obra de fraternidad y de progreso para España.

Los problemas de la República

A la República se le han creado, no un problema, sino todos los problemas interesantes para la Nación, y para resolverlos acertadamente, es preciso que cuantos sientan el ideal de Patria aporten una colaboración sincera y eficaz, sin detenerse en diferencias que pudieran marcar sus ideales políticos. Desiste de hacer una descripción de las doctrinas que mantiene el partido radical, porque en estos momentos sólo interesa afianzar al régimen republicano y salvar a España. Ardua es la labor—dice—que tiene el Gobierno que rige los destinos del país, y asombra que haya gentes que censuren al Gobierno que no haya resuelto todos los problemas, sin tener en cuenta que sólo hace cu

al del orden público. Solicita un crédito de libertad, un crédito sobre los actos del Gobierno y un sometimiento franco y leal a la disciplina de la República y de la ley. También se nos dice que es indispensable afrontar el problema de la tierra, pero este problema no puede resolverse con la oficiosidad que se nos exige. Es necesario que se nos presente a discusión en las Cortes, que se examinen todos los intereses, que se escuchen todos los gritos de dolor, que se acojan todas las protestas, pero que no se haga caso a las amenazas, porque ese problema no puede resolverse si no es en un plano de absoluta legalidad.

Este problema hay que formarlo con la discusión de todos y para eso os traemos ejemplo el Gobierno; perteneciendo a la ideología de seis partidos sacrificamos nuestras propias convicciones en beneficio de ese coeficiente que da la justicia, la libertad y las realidades y quien no tenga ese espíritu de sacrificio traiciona la causa de la República. Los que así obran son elementos inadaptables que desconocen que el problema es tan arduo que no lo resolverá plenamente ni esta generación ni la siguiente, y que esa obstrucción al Gobierno, buscando su caída no restaurará la monarquía, que eso es imposible, sino que traerá el imperio del fascismo o la anarquía, y cualquiera de las dos cosas significaría la amargura, la vergüenza y el ludibrio.

El afán mesiánico

Yo tengo la seguridad — dice — que como todos sabéis, se me indica como uno de esos hombres que pudieran salvar la situación en que se encuentra España. No soy falsamente modesto. Conozco que la opinión se dirige hacia mí, y no me halaga que lo haga imponiéndome un sentido milagrero. Imaginad que un hombre, aunque esté asistido de las más excelsas virtudes, de la más fuerte resistencia orgánica que pudiera hacerle inmortal, ese hombre solo no puede resolver los problemas del Gobierno que se han planteado en España. Me molesta el afán mesiánico que se crea alrededor de mi humilde persona y pido que desaparezca de la conciencia de los ciudadanos. Y es preciso que se alejen de la conciencia de todos estos afanes, porque no tengo ni más afán que servir a la República ni más empeño que el de llevar en alto el penacho de batalla para apartar de mí lo mismo a los que quieren erigirme en un Mesías que a los que incondicionalmente me aclaman porque a éstos los considero como a esclavos, y soy hombre que amo por encima de todo, tanto como mi libertad la de todos los demás.

Para la consecución del ideal que ha de dominar a cualquier Gobierno es precisa la colaboración de todos, y lo mismo que los partidos republicanos elegían antes el caudillo que llevara las falanges a la batalla, se necesita ahora que en torno de los hombres que tengan el Gobierno ahora o después, nos unamos todos. Y mi ambición por haber recibido los halagos en forma desmedida se limita ahora y se limitará siempre a ayudar y apoyar al que gobierne. El régimen de la propiedad no continuará como hasta aquí. Quien tenga un pedazo de tierra que no cultiva se encontrará con el Gobierno para expropiarlo en beneficio del pro común, pero siempre dentro de los cauces jurídicos adecuados y mediante indemnización y la consulta con todos los derechos y la armonía con todos los intereses.

Nos defenderemos de quien se oponga a vivir dentro del derecho. Esperamos este respeto, pero si no lo hallamos nos lo tomaremos. (Grandes aplausos.) No es un reto, es una advertencia, un llamamiento, para salvar a la Patria, que es salvar a la República.

Alude a las perturbaciones sociales, que son secuela de la Monarquía, creando una burocracia, un ejército, un profesorado y una magistratura para servir no al Estado, sino a la Monarquía. Se me ha motejado de que hacía una evolución hacia atrás, de que era un conservador gubernamental; que me pongan el mote que quieran. Yo soy un conservador de la República, y si soy llamado a gobernar lo hará con arreglo a los dictados que me ordene la soberanía popular y subordinando a la disciplina del Gobierno, al que advertiré sus errores y daré los consejos que me dicte, ya que no mi sabiduría, la experiencia.

Las relaciones con la Iglesia

Se nos acusa de perseguidores de la Iglesia. Hoy mismo, al visitar Burgo de Osma, el señor Obispo de esta diócesis me ha dispensado el favor de recibirme y de rendirme, dando al César lo que es del César, los honores que merecen los poderes que yo represento. Le he dicho al Prelado que soy partidario de la separación de la Iglesia del Estado, para que todos vivamos dentro del mismo régimen de libertad, pero que esta cuestión será resuelta en el Parlamento, en donde existen también representantes de la Iglesia, buscando el cauce jurídico de un concordato. Lo que no puedo consentir es que los ministros de la Iglesia sean ministros de la reacción y enemigos de la libertad. Estos ministros representan la fuerza espiritual que debe estar de acuerdo con la fuerza humana, para convivir con ella.

El sentido práctico del pueblo castellano dice que advertirá que los problemas dichos y el de autonomía serán resueltos por el Parlamento.

Dice que no se puede producir una crisis hasta que no se elija presidente de la República y se apruebe el proyecto de Constitución, porque hay que huir de que el Parlamento se convierta en convención, ya que eso supondría desembocar en una dictadura o en la anarquía.

Ofrece acatar la autoridad de la persona que ocupe la más alta magistratura de la República, fuere quien fuere, y así lo aconsejará a todos sus amigos, ya que desea ser un ferviente ministerial. Ya no deseo pertenecer más a la oposición. (Risas.)

Dice que no siente apetencia del Poder, que ayudará al que lo reciba, pero si yo recibiera este mandato, me sacrificaría por mi Patria, y mientras no me faltara la confianza en un margen de tiempo que pediría mantendría el orden, ampararía la paz y realizaría la justicia. Alude a que se le califica de autoritario, condición que no puede negar. Admite que se le hagan advertencias antes de decidir lo que se ha de hacer, pero cuando llega el momento de cumplir acuerdos, no admite observaciones ni discusiones. Existe una manera de evitar que él pueda ejercer la Presidencia del Consejo de Ministros, y ésta es la de que no se le designe para tal cargo, pero si se le nombrara—dice—yo respondo de que el orden no sería alterado por nada ni por nadie, y reduciría a los revoltosos de la forma que fuera necesaria. (Formidable ovación, el público aclamándole.)

El regreso

Fué obsequiado con un vino de honor en la Diputación Provincial. Cumplimentáronle comisiones de varios pueblos de la provincia, y después salió para Madrid.

España gana a Inglaterra en "dirt track"

Por 13 contra 11 puntos. Blake venció en el "handicap". Quinta jornada en Ibaiondo

La velada del domingo en el Stadium fué interesante, sobre todo en el match España-Inglaterra. Asistió bastante público menos del que fuera de desear, por la temperatura que le dió por aminorar de tal modo, que se preguntaba uno si estábamos en vísperas de San Lorenzo. Cosas del tiempo...

Estos matchs internacionales o por equipos con normas individuales, tienen siempre gran variedad y se ve lo que vale cada uno... cuando no se cae, como le pasó a Bray. Hubo carreras espléndidas por parte de los españoles, que ganaron con amplitud gracias a los "revolcones" de los contrarios. Cobo fué el mejor de todos y ganó todos sus "rounds", menos uno con Barrett. Claro que alguna carrera se pudo anular, como hizo Blake al caerse Viñals, y entonces hubiera habido más igualdad en la puntuación, pero los madrileños no se pararon... en caídas. Lo interesante del match se demuestra en los tiempos hechos en general. Blake llegó a batir el record de la vuelta.

La carrera handicap fué abundante en coscorrones, aunque no de gravedad, afortunadamente. Viñals, Bocos y Baena se retiraron en la segunda eliminatoria por sendas volteretas, el segundo indemne. Por cierto que Torras salió de la lucha con una pierna fracturada el otro domingo, aunque está ya muy bien, pues no es cosa grave.

La eliminatoria más interesante fué la cuarta, en que Casas batió a Cobo, en una gran exhibición. Este Casas es de los que más se "ciñen" de los nuevos. Le falta gas en las rectas. El final fué ganado por Blake, que se despidió para actuar en Ibaiondo. El popular Felipe dió unas vueltecillas a respetable velocidad, a guisa de recuerdo.

De los demás, con decir que Viñals tomó mal las curvas, Alvarez tuvo más desgracia que otra cosa, está dicho todo.

Como intermedio en toda la acepción de la palabra, se pasearon por la pista negra los recordmen de la lentitud Sanjuan y "El Chassis", ganando aquél, a pesar de no entrar el primero.

Detalles:

Match España-Inglaterra, a 9 "rounds" (tres vueltas, salida lanzada), por puntuación. Primer "round": 1, Barret (I.), en 1' 8" 2/5; 2, Cobo, en 1' 8" 3/5. Puntos: Inglaterra, 2; España 1.

Segundo "round": 1, Alvarez (E.), en 1' 9" 1/5; Bray no se clasifica por caída. Puntos: España, 3; Inglaterra, 2.

Tercer "round": 1, Blake (I.), en 1' 7"; Viñals no se clasifica por caída. A petición de Blake se había anulado anteriormente este "match" por caída también del catalán. Puntos: I., 4; E., 3.

Cuarto "round": 1, Barrett (I.), en 1' 9"; 2, Alvarez, en 1' 11" 2/5. Puntos: I., 6; E., 4.

Quinto "round": 1, Cobo (E.), en 1' 8" 4/5; 2, Bray en 1' 10". Puntos: I., 7; E., 6.

Sexto "round": 1, Blake (I.), en 1' 6" 3/5; 2, Alvarez, en 1' 12" 4/5. Puntos: I., 9; E., 7.

Séptimo "round": 1, Viñals (E.), en 1' 7" 3/5; 2, Barrett, en 1' 24" 4/5. Gran carrera del catalán. Puntos: I., 10; E., 9.

Octavo "round": 1, Cobo (E.), en 1' 7"; 2, Blake, en 1' 7" 1/5. Formidable prueba del madrileño. Puntos: E., 11; I., 11.

Noveno "round": 1, Viñals (E.), en 1' 8"; Bray no se clasificó por caída en la segunda vuelta. Puntos: E., 13; I., 11.

Total: ESPAÑA vence a Inglaterra por 13 puntos contra 11.

Aunque por la marcha de la puntuación parece que no se decidió el "match" hasta el final no fué así, por la sencilla razón de haberse saltado el orden de los "rounds". De esta forma a la mitad el equipo español llevaba una gran ventaja.

Carrera handicap (cuatro vueltas, salida parada). Prueba eliminatoria: 1, Blake (S.), en 1' 36"; 2, Balderrábano (2 s.), en 1' 36" 4/5. Se retiran Galindo y Perlorio.

Segunda eliminatoria: 1, Guillermo (2 segundos), en 1' 50". Se retiran Viñals, Bocos y Baena por caídas.

Tercera eliminatoria: 1, Alvarez (S.), en 1' 38" 4/5; 2, Pamplinas (4 s.), en 1' 40"; 3, Gómez. Se retira Barrett.

Cuarta eliminatoria: 1, Casas (2 s.), en 1' 38" 1/5; 2, Cobo (S.), en 1' 38" 3/5; 3, Bray. Se retira Gosálvez.

Primera semifinal: 1, Balderrábano (2 segundos), en 1' 34"; 2, Blake (S.), en 1' 35" 4/5; 3, Guillermo.

Segunda semifinal: 1, Casas (2 s.), en 1' 37" 3/5; 2, Alvarez (S.), en 2' 1" 1/5 Cobo y Pamplinas se retiran.

Final: 1, BLAKE (S.), en 1' 34" 1/5; 2, Balderrábano (2 s.), en 1' 37" 4/5; 3, Casas. Retirado Alvarez.

En la pista de Ibaiondo

BILBAO, 10.—El domingo se celebró en el "dirt track" la prueba de Mr. Hallo, carrera de cuatro vueltas. Se hizo la siguiente clasificación:

Primera eliminatoria: 1, Rice.
Segunda eliminatoria: 1, Arche.
Tercera eliminatoria: 1, Otto II.
Cuarta eliminatoria: 1, Atorrazagasti.
Primera semifinal: 1, Arche; 2, Atorrazagasti.
Final: 1, Arche; 2, Rice.

En el "match" España-Inglaterra los resultados fueron:

Primer "round": 1, Otero; 2, Otto II.
Segundo "round": 1, Arche; 2, Cox.

En la carrera final actuaron Otero, Arche y Rice, los cuales quedaron clasificados por ese orden.

La copa donada por don Javier Arana fué ganada, por consiguiente, por Otero. Por equipos, España venció por ocho puntos, contra cinco Inglaterra.

Concurso de regularidad del Moto Club de España

Participan diez y seis corredores. Julio Oca es el probable ganador

Se celebró el domingo la interesante prueba de regularidad del Moto Club de España sobre el recorrido del Hipódromo al Molar, Miraflores, Manzanares el Real, Cerceda, La Granja, Navacerrada, Balsaín, Segovia, por Villacastín, Madrona, Fuentemilano, Guijasaldos, Zarzuela del Monte a Villalba, Las Rozas a la Cuesta de las Perdices (chalet del Moto Club, 241.300 kilómetros).

A las siete en punto de la mañana, se dió la salida a los 16 participantes de los 21 inscriptos, que con un minuto de intervalo de corredor a corredor salen por este orden: Manolo Cantó, con sidecar (Royal Enfiel); Julio Oca (moto Matchless), Adolfo Fernández (moto Scott), José Martín (moto Royal), Miguel Lozano (moto Velocette), José Jarauta (sidecar Royal); Braulio Pastor (moto "A. J. S."), Antonio Baygorri (idem), Joaquín Cuevas (moto Scott), Enrique Juvés (moto Royal), Benjamín González (moto Royal), Rufino Elvira (coche Amílcar), Julio Blitz (coche Minerva), Lorenzo Martínez (coche Fiat), Andrés Matey (moto Velocette) y Luis Alonso (idem).

Los alrededores del chalet del Club en la Cuesta de las Perdices estuvieron atestados de público mucho antes de la llegada de los concursantes. El primero en aparecer fué Manuel Cantó, con una diferencia sobre el horario previsto de cinco segundos. A continuación cruzan la meta por el siguiente orden y diferencias sobre la hora fijada:

Adolfo Fernández, con 1 m. y 24 s.; Julio Oca, con el tiempo exacto, José Martín con 3 m. 24 s.; Jarauta, con 43 segundos; Pastor, con 12 s.; Baygorri, con 47 s.; Cuevas, con 41 s.; Julio Plitz, con 4 m. 15 s., y Lorenzo Martínez, con 1 m. 11 s.

Ahora bien, con carácter provisional y teniendo en cuenta las diferencias obtenidas en el horario previsto de llegada a la meta, la clasificación se aproxima a la siguiente:

1, Julio Oca; 2, Manuel Cantó; 3, Braulio Pastor; 4, Joaquín Cuevas; 5, José Larauta; 6, Antonio Baygorri; 7, Lorenzo Martínez; 8, Adolfo Fernández; 9, José Martín y 10, Julio Blitz.

Una interesante jornada atlética en Barcelona

BARCELONA, 10.—En el Stadium de Montjuich se ha celebrado la jornada de atletismo. Se hicieron varios intentos del "record" organizado por el Comité provincial de Barcelona. Los resultados fueron:

150 metros de valla

1, Miracle en 20 s. 2-5; 2, Oliver.

80 metros lisos infantiles

Serra estableció el "record" de España y de Cataluña. Pertenece al Club Júpiter. Empleó diez segundos y un décimo.

En relevo 4 x 1.500 metros

1, el equipo del Fútbol Club Barcelona, formado por García, Palau, Cunyat y Vay, en 17 m. 53 s. y 2-5. Batió el "record" de España y de Cataluña. El antiguo "record" era de 18 m. 15 segundos 4-5.

30 metros lisos femenina

La señorita Morros, del Club Femenino de Sport, batió también el "record" de España y de Cataluña, haciendo la prueba en 11 m. 4-5. El anterior "record" era de 12 s., ostentado por la misma señorita.

Media hora a la americana

1, un equipo del Badalona Fútbol Club, formado por Aris y Vilaplana. Cubrieron 6.505 metros y batieron también el "record" de Cataluña y de España.

El Racing empata a dos tantos en La Habana

Con la Juventud Asturiana. Asamblea de la Federación guipuzcoana

HABANA, 10.—El Racing de Madrid jugó ayer un partido con la Juventud Asturiana de La Habana. El primer tiempo terminó con un tanteo de 1-2 a favor de la Juventud Asturiana. El partido terminó con un empate.—**Associated Press.**

Asamblea de la Federación Guipuzcoana

SAN SEBASTIAN, 10.—En Tolosa se celebró el sábado la sesión inaugural de la Asamblea de la Federación Guipuzcoana de Football. Por unanimidad se aprobó la Memoria, así como las cuentas, etc. Luego se eligió, y también por unanimidad, el nuevo Consejo directivo, que quedó constituído de la forma siguiente:

Presidente, don Miguel Ponte Picavea, del Irún S. C.

Vocales: don José María Tejada, del Donostia Football Club; un representante del Logroño F. C., que será designado por la Junta directiva; don Manuel Lartigue, en representación de los Clubs de segunda categoría, y don A. Sistiaga, por los Clubs de tercera categoría.

El Celta gana a la Selección Gallega

VIGO, 10.—En el Estadio de Balaidor se celebró el partido de homenaje al jugador Hermida, cuyo resultado fué el siguiente:

CLUB CELTA ..... 4 tantos
(Polo, 2; Marcial, Cuprus)
Selección Gallega ..... 2 —
(Díaz, Torres)

Cabot en Bilbao

BILBAO, 10.—El señor Cabot, que estaba en Bilbao desde el sábado, estuvo con el señor Irezábal, vicepresidente del Comité nacional. Cambiaron impresiones acerca de la nueva estructuración del "football" nacional. El señor Cabot salió anoche para Madrid y fué despedido por varios elementos deportistas.

Cinturón de Madrid 1931 de boxeo "amateur"

Gironés contra Bonaugure. Una velada a beneficio de la Casa de Socorro de la Latina

El domingo por la tarde, y en su campo de deportes, celebró la Agrupación Deportiva Ferroviaria la V reunión de este importante torneo, correspondiente a las segundas eliminatorias.

Como en años anteriores, al llegar estas eliminatorias los aficionados siguen con gran interés los combates, acudiendo a presenciarlos con gran entusiasmo, lo que demuestra la animación que este año tendrán los cuartos de final y semifinales.

Los resultados de los combates fueron los siguientes:

1, LARROCA vence por puntos a G. Santos.

2, MIRA vence por "k. o." técnico a J. Moreno.

3, A. GONZALEZ vence por "k. o." técnico a A. Ruiz.

4, M. BLANCO vence por abandono de L. García.

5, D. GIL vence por abandono de L. Gómez.

6, A. PEÑA vence por puntos a L. Sanz.

7, M. DIAZ vence por abandono de J. García.

8, A. DOCHAO vence por puntos a Juan Antonio Heredia.

Cañoto vence a Calvo

VIGO, 9.—En el parque de Las Cabañas se ha celebrado la interesante velada pugilística en la que se disputaron dos campeonatos de la región.

He aquí los resultados detallados:

SUAREZ venció a Ferrón, por puntos.

POSADA venció a Quintana por puntos.

Bamio y Cabaco hicieron match nulo.

Se disputó después el campeonato gallego de semi gran peso. Los dos púgiles arrojaron los siguientes pesos: Castor Calvo, 81 kilos; Cañoto, 78.

El combate resultó de una gran fiereza. En el segundo asalto, Calvo cae en la lona y se le cuentan nueve segundos. En el tercero, Cañoto sangra abundantemente, pero lleva buena ventaja de puntos. En el cuarto asalto, Calvo da un cabezazo a Cañoto. Y pronto abandona Calvo, alegando un golpe ilegal. Los jueces declaran vencedor a Cañoto.

El combate Gironés-Bonangure

A fines de este mes, el domingo día 30, se celebrará por fin en Montecarlo el interesante campeonato europeo de peso pluma. El español Gironés defenderá su título contra Bonangure.

En la misma velada se celebrarán otros dos importantes combates, que son:

Carlos Flix contra Augier.
Sportiello contra Alonzo.

A beneficio de la Casa de Socorro de La Latina

La velada de boxeo que se celebrará, a beneficio de la Casa de Socorro de La Latina, y con motivo de los festejos de la verbena de la Paloma el día 17 del actual, se regirá por el siguiente programa:

Primera parte: Combates entre "amateurs" de la competición del Cinturón Madrid, 1931.

Primero. Pesos mosca. Cobos ("El ídolo del Aguila") contra J. Gómez. Segundo. Plumas. Gordo Garrido II contra Bogas. Tercero. Plumas. Cóllar contra López Moreno. Cuarto. Ligeros. Guadalupe contra San Millán (finalista del campeonato de Castilla, 1931). Quinto. Welters. Calvo Espada ("La esperanza de Embajadores") contra Valeriano.

Al púgil de los indicados que realice el mejor combate se le otorgará una copa, ofrecida por la comisión de festejos.

Todos los combates se verificarán con sujeción al reglamento oficial y serán de cinco asaltos a dos minutos. Los dirigirán y juzgarán árbitros y jueces de la F. C. B.

Segunda parte: Exhibiciones entre profesionales.

Primero. Mariano Ruiz contra Antonio López, campeón gallego de pesos medios.

Segundo. Arranz, aspirante al campeonato de España, contra uno de sus entrenadores.

Probablemente, Gordo Garrido hará otra exhibición con alguno de los demás púgiles que se han ofrecido a participar en la velada, no sólo de fintas de boxeo, sino también de juego de maza.

Todos los elementos actuarán gratuitamente en atención al carácter benéfico de la velada. Esta se celebrará en los terrenos de la "Kermesse" de la Asociación benéfica para los pobres del distrito de La Latina.

Ricardo Montero ganó el Gran Premio de Vizcaya

LAS DOS PRIMERAS ETAPAS DE LA VUELTA A CATALUÑA

BILBAO, 10.—Se celebró ayer la carrera ciclista del gran premio de Vizcaya. La clasificación ha sido la siguiente:

Ricardo Montero, 7 h. 26 m.
Salvador Cardona, 7 h. 26 m.
Francisco Cepeda, 7 h. 32 m.
Mariano Cañardo, 7 h. 38 m.
Jesús Dermit, 7 h. 45 m.
Luciano Montero, 7 h. 47 m.
José García, 7 h. 48 m.
Juan Antonio Solzani, 7 h. 48 m. 15 s.
Julio Tombellida, 7 h. 59 m.
José Otaba, 8 h. 5 m.

La Vuelta a Cataluña

Con objeto de que los corredores y demás elementos interesados en la Vuelta a Cataluña puedan tener una idea completa de la distancia exacta de las etapas y los horarios oficiales para recorrerlos, la U. E. de Sans ha terminado dichos cuadros, de los cuales damos a continuación los correspondientes a la primera y segunda etapa para publicar otro día las demás etapas.

DIA 6.—Primera etapa

Plaza España, 0 kilómetros, 6 horas.
Molins de Rey, 16 kilómetros, 6-33.
Pallejá, 18 kilómetros, 6-37.
San Andrés de la Barca, 22 kilómetros, 6-46.
Martorell, 27 kilómetros, 6-58.
Esparraguera, 37 kilómetros, 7-10.
Bruch, 44 kilómetros, 7-30.
Cruce Montserrat, 49 kilómetros, 7-46.
Castelloli, 58 kilómetros, 8-06.
Igualada, 67 kilómetros, 6-28.
Aguiló, 87 kilómetros, 9-12.
Santa Coloma de Queralt, 91 kilómetros, 9-21.
Las Pilas, 96 kilómetros, 9-32.
Rocafort de Queralt, 104 kilómetros, 9-50.
Sarreal, 108 kilómetros, 9-58.
Cabra, 115 kilómetros, 10-13.
Pla de Cabra, 119 kilómetros, 10-21.
Valls, 128 kilómetros, 10-41.
Puigpelat.
Vilabella, 138 kilómetros, 11-02.
Argilaga.
Tarragona, 155 kilómetros, 11-38.
Vilaseca, 164 kilómetros, 11-57.
Reus, 174 kilómetros, 12-18.

DIA 7.—Segunda etapa

Reus, 0 kilómetros, 4 horas.
Cambrils, 14 kilómetros, 4-30.
Hospitalet, 39 kilómetros, 5-02.
Perelló, 55 kilómetros, 6.
Amposta, 79 kilómetros, 6-52.
San Carlos de la Rápita, 90 kilómetros, 7-15.
Vinaroz, 111 kilómetros, 8.
San Jorge, 124 kilómetros, 8-30.
Traiguera, 129 kilómetros, 8-44.
La Jana, 133 kilómetros, 8-54.
Chert, 140 kilómetros, 9-10.
Morella, 171 kilómetros, 10-25.
Monroyo, 200 kilómetros, 11-28.
Valdealgorfa, 228 kilómetros, 12-26.
Alcañiz, 239 kilómetros, 12-40.

El equipo de San Sebastián gana al de Londres en golf

SAN SEBASTIAN, 10.—En el campo de "golf" de Lasarte se disputó el sábado un gran "match" internacional entre equipos de Londres y de San Sebastián, obteniendo el triunfo por cuatro puntos de diferencia el equipo donostiarra, que lo constituían Pedro Cabeza de Vaca, marqués de Nájera, Pedro Caro, José Luis Miranda, conde de Eyber e Ignacio Ugarte.

Las carreras de galgos de anoche

"Buick" ganó la prueba de fondo; Cantón, la de obstáculos. Un nuevo "match" entre "Champion Cutlet" y "Old Son"

Un público numeroso, menor desde luego, que el del sábado, acudió anoche en el Stádium para presenciar las carreras correspondientes a la segunda reunión extraordinaria de verano.

Aunque no hubo prueba de primera categoría, las pruebas respondieron más de lo que se esperaba, sobre todo el "match" entre "Noblejas" y "Paje Real" uno de los más interesantes de la temporada. "Noblejas" se despistó en el perdedero, pero a pesar de haber perdido unos ocho cuerpos, ha ido recuperando terreno y pudo batir a su contrincante muy cerca de la meta por un cuello.

Hubo dos sorpresas que han procurado dividendos de 80,50 y 77 pesetas por duro, respectivamente.

Resultados de las carreras de anoche:

Primera sorpresa

Primera carrera (lisa), cuarta categoría, 375 pesetas; 525 yardas.—1, SATANELA, de Antonio Alvarez; 2, "Rebeca", de la marquesa de Villabrágima, y 3, "Pompanola", de Elena de la Guerra. N. C.: 4, "Zuffoli"; 5, "Miss Albacete"; 6, "Rápido II"; 7, "Montes I"; 8, "Torero II"; 9, "Trasto" y "L'Eneo".

Tiempo: 34 s. 2-5.

Distancias: Un cuerpo y medio, medio cuerpo, cuello.

Ganador: 16,10; colocados, 2,90, 1,40 y 4,40.

Detalles.—En la primera mitad se redujo la lucha del primer puesto entre "Pompanola", que iba delante y "Satanela"; después, "Rebeca", que salió algo rezagada se puso a su altura. En la curva "Satanela" pasa en primer lugar en el momento en que "Rebeca" se adelanta igualmente. "Miss Albacete", como "L'Eneo" y "Montes", mal.

La carrera de fondo

Segunda carrera (lisa), tercera categoría, 400 pesetas; 700 yardas. — 1, BUICK, de Emiliano Sacristán, y 2, "Pepino", de Julián Cereceda. N. C.: 3, "Diana I"; 4, "Chicuelo"; 5, "Gallo" y "Vadarkablar".

Tiempo: 46 s.

Distancias: Tres cuerpos, cuatro cuerpues, tres cuerpos.

Ganador, 3,30; colocados, 1,90 y 3,10.

Detalles: "Gallo" lleva la carrera seguido de "Diana". Poco después de su paso por las tribunas, sigue "Gallo" en cabeza, pero ya seguido por "Buick", quien se pone en cabeza enfrente. "Diana" reacciona, pero brevemente, y antes del recodo es pasado por "Pepino".

Cuarta categoría en 525 yardas

Tercera carrera (lisa), cuarta categoría, 375 pesetas; 525 yardas.—1, GAONA I, de Juan Cabellos; 2, "Cervantes", de Ignacio Bermejo; y 3, "Atienza", de Cipriano Maroto. No colocados: 4, "Payaso III"; 5, "Trigémino"; 6, "Rabito"; 7, "Cartera II"; 8, "Isa"; 9, "Fakira"; y 0, "Pinocho I".

Tiempo: 34 s. 3-5,

Distancia: dos cuerpos, medio cuerpo, un cuerpo.

Ganador, 5,50; colocados, 1,90, 2 y 2,30.

Detalles: Carrera de grandes variaciones en su recorrido. "Trigémino" partió en cabeza seguido de "Gaona I"; poco después, éste fué sustituído por "Cervantes". Hacia el marcador, "Gaona" vuelve a ponerse en segundo lugar, mientras "Trigémino" pierde puestos. En el recodo se adelanta "Gaona" y al mismo tiempo, "Atienza" se coloca en el tercer puesto.

Victoria fácil de "Wipping Boy"

Cuarta carrera (lisa), tercera categoría, 475 pesetas; 550 yardas.—1, WHIPPING BOY, de Alvaro de Figueroa; 2, "Cagancho", de la señora de Morales; y 3, "Bohemio", de Ramiro Gil-Delgado. No colocados: 4, "Pompeya"; 5, "Lola IV"; 6, "Polaco"; 7, "Whisky II"; y "Cuco".

Tiempo: 35 s.

Distancia: dos cuerpos, medio cuerpo, uno y medio cuerpos.

Ganador, 2,10; colocados, 1,20, 1,30 y 1,40.

Detalles: "Bohemio" lleva brevemente la carrera. Le sustituye "Whipping Boy", conservando aquél el segundo lugar hasta la misma meta, en que es pasado por "Cagancho".

Otra sorpresa

Quinta carrera (lisa), tercera categoría, 475 pesetas; 500 yardas.—1, DORI, de Miguel Díaz Custodio, y 2, "Mascota", de Mercedes Gudín. N. C.: 3, "Obispo"; 4, "Haas Meadows"; 5, "Pitillera"; 6, "Tiro I", y "Ehmke".

Tiempo: 32 s. 4-5.

Distancias: tres cuartos de cuerpo, medio cuerpo, cuello.

Ganador, 15,40 pesetas; colocados, 9,20 y 8.

Detalles.—Carrera en la que los últimos en la partida llegaron los primeros, gracias a varios encontronazos en la primera curva. "Haas Meadows" iba delante, seguido de "Ehmke", y en la colisión se aprovecharon "Mascota" y "Dori" para pasar. "Obispo" terminó fuerte, pero un poco tarde.

Interesante "match"

Sexta carrera (lisa), segunda categoría, 150 pesetas; 500 yardas; "match". 1, NOBLEJAS, de Julián Rodríguez, y 2, "Paje Real", de Miguel Díaz Custodio.

Tiempo: 31 s. 4-5.

Distancia: cuello.

Ganador, 1,50 pesetas.

Detalles.—"Noblejas" parte el primero, pero se despista y es pasado por "Paje Real". Aquél recobra poco a poco el terreno y gana netamente.

La carrera de vallas

Séptima carrera (vallas), tercera categoría, 325 pesetas; 500 yardas.—1, CANTON, de Félix García Nebot, y 2, "Chispa IV", de Gonzalo Morales. No colocados: 3, "Torrejón"; 0, "Trosky II"; 0, "Lista"; 0, "Chiripa", y 0, "Roby".

Tiempo: 35 s.

Distancias: lejos, tres cuerpos.

Ganador, 4 pesetas; colocados, 2,10 y 3,60.

Detalles.—Carrera ganada fácilmente en cabeza. Cuatro perros no terminaron el recorrido.

Nuevo encuentro Champión-Old Son

El Club Deportivo Galguero ha preparado para mañana una nueva jornada de grandes emociones. Las siete carreras son a cual más interesantes por la lista de sus inscripciones. Pero se destaca de un modo extraordinario la carrera que se disputará en quinto lugar, para galgos de primera categoría, en donde vuelven a encontrarse "Champión Cutlet" y "Old Son". Será sobre 500 yardas, la misma distancia en que hace una semana logró triunfar el primero.

Por el recorrido de aquella carrera, no era posible la menor disculpa. En cambio, se alegó la diferencia de forma, y esto es admisible. Muchos aficionados van más lejos y creen que lo que ha perdido "Old Son" es la condición, de modo que es un factor pasajero, que puede ser cuestión de días. Ciertamente, en 500 yardas, ya son muchos los que se han inclinado a favor de "Champión Cutlet"; pero, en 500 yardas se sigue discutiendo el mérito de los dos.

Mañana, por la noche, se sabrá algo más. Si vuelve a triunfar "Champión" en carrera normal, su superioridad será indiscutible. Lo malo es si gana "Old Son"—que es posible—, o a lo mejor "Fashionable Shade", y entonces la cuestión de la supremacía vuelve a enredarse.

Esta segunda carrera sobre la misma distancia—500 yardas—, que viene a representar una verdadera contraprueba, se presenta con carácter sensacional. Es de agradecer este nuevo encuentro a la deportividad del señor Sánchez Cabezudo, que no ha vacilado a inscribir a "Old Son", a pesar de la presencia de "Champión Cutlet" y de su reciente "match". En la prueba participarán el ya mencionado "Fashionable Chade", "Vagabon King" y "Four Ballo".

Campeonatos de natación de la S. Gimnástica

Una importante excursión del Club de Natación Barcelona

Con extraordinaria animación celebró el domingo la Sociedad Gimnástica Española en la Presa de Balsain sus anunciados campeonatos de natación. Todas las pruebas despertaron enorme interés, la de 200 metros, estilo libre por la competencia que existió por los participantes consiguiendo destacarse tras reñida lucha, Antonio Cosano, que quedó proclamado campeón social de esta prueba.

En la de saltos, el Jurado tuvo que hacer una clasificación minuciosa por el perfecto estilo de todos los saltadores, quedando proclamado campeón social don José Luis Domínguez.

Resultado total de las pruebas; 200 metros libres:

1, Antonio Cosano, 3 m. 18 s. 4-5.
2, Antonio Candela, 3 m. 47 s.
3, José Nieto, 4 m. 1 s. 2-5.
4, Juan J. Franco.
5, Miguel Basanta.
6, Félix Candela.
7, M. Cano.
8, J. Ruiz.
9, J. Rodríguez.

Campeonatos de saltos

1, José Luis Domínguez.
2, José Oliveros.
3, F. Candela.
4, J. Nieto.
5, F. Lara.
6, S. Rodríguez.

Una jira del C. N. Barcelona

BARCELONA, 10. — Nuevamente el Club de Natación Barcelona tiene en proyecto una excursión deportiva al extranjero, donde después de los brillantes resultados obtenidos en su reciente tournée por Europa Central espera conseguir, una vez más, el premio justo y merecido a sus excelentes actuaciones

El Sports d'Alges e Dafundo ha ofrecido al Barcelona las mejores condiciones para el desplazamiento y éste ha correspondido seleccionando un fuerte equipo, el cual no desmerece en calidad del que defendió sus colores en Alemania, Austria y Checoslovaquia.

El equipo de Water-polo estará integrado por Batallé, Sabata, Santacana, Cruells, Palatchi, Zwiller y Mora.

Y como nadadores se desplazarán Arranz, Ruiz y Prieto.

En los días 15 y 16 se enfrentarán contra el Sports d'Alges e Dafundo, debiendo permanecer en Lisboa hasta el 20 para actuar contra otro Club cuyo nombre se ignora todavía.

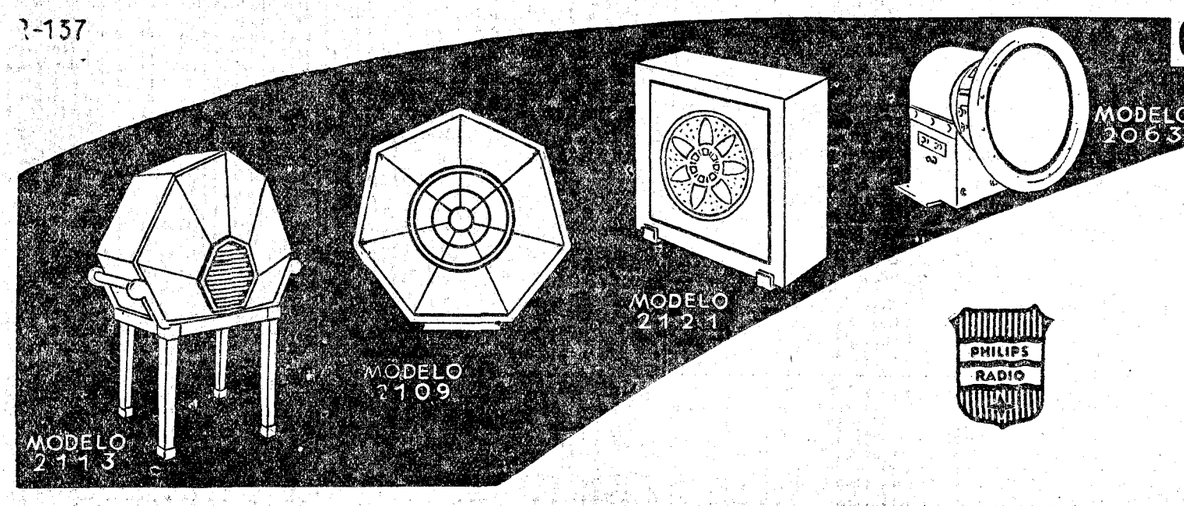

OYENDO LOS NUEVOS ALTAVOCES DINAMICOS

PHILIPS

Notará usted el grado de perfección a que ha llegado la ciencia radioeléctrica. He aquí los altavoces que reproducen fielmente lo que su receptor capta, dando una real imagen de cada instrumento y de cada detalle. El tenor es la verdadera voz del tenor. ¡Usted oye al propio cantante! La perfección técnica y la sólida y elegante construcción de los altavoces dinámicos PHILIPS, hace que estén fuera de toda comparación. Pida una demostración de los modelos 2113, 2109, 2111, 2121, 2063

Modelos especiales para constructores: 2180, 2181

PHILIPS RADIO

Información comercial y financiera

INTERIOR 4 POR 100. — Serie E (61,25), 61,25; E (61,25), 61,25; C (61,25), 61,25; B (61,25), 61,25; A (61,25), 61,25; G y H (61,25), 61,25.

EXTERIOR 4 POR 100.—Serie C (76), 76; B (77), 77; A (78), 78.

AMORTIZABLE 5 POR 100 1900, CON IMPUESTO.—Serie A, (81,50), 81,50.

AMORTIZABLE 5 POR 100 1927, CON IMPUESTO.—Serie C (74,75), 74,75; B (74,57); 74,75; A (74,75), 74,75.

AMORTIZABLE 5 POR 100 1926, SIN IMPUESTO.—Serie E, 88,75; C (88,75), 88,75; B (88,75), 88,75; A (88,75), 88,75.

AMORTIZABLE 5 POR 100, 1927, SIN IMPUESTO.—Serie E (88,75), 88,75; D (88,75), 88,75; C (88,75), 88,75; B (88,75), 88,75; A (88,75), 88,75.

AMORTIZABLE 5 POR 100, 1927, CON IMPUESTO.—Serie F, 72,50; E, 72,50; C 72,50; B, 72,50; A, 72,50.

AMORTIZABLE 5 POR 100 1928, SIN IMPUESTO.—Serie E (60), 60; C (60,50), 60,50; B (60,50), 60,50; A (61,75), 61,75.

AMORTIZABLE 4 POR 100 1928, SIN IMPUESTO.—Serie A (72), 72.

AMORTIZABLE 5 POR 100 1929, SIN IMPUESTO.—Serie C (88,75), 88,75; B (88,75), 88,75.

BONOS ORO.—Serie A (182), 180; B (182), 180.

AYUNTAMIENTOS. — Madrid, 1868, (97), 97; Villa de Madrid, 1914, (74,75), 74,75; Mejoras Urbanas, 1923 (83), 83.

GARANTIA ESTADO. — Hidrográfica Ebroo, 6 por 100 (85), 85; Tánger-Fez (93,25), 93,25.

CEDULAS. — Hipotecario, 4 por 100 (82), 82; 5 por 100 (90), 90; 6 por 100 (97,50), 97,50; Crédito Local, 5 y medio por 100, 81,75.

EFECTOS PUBLICOS EXTRANJEROS. — Empréstito argentino (97,75), 97,50; Marruecos, 80,25.

ACCIONES.—Banco España (520), 520; Chade, A, B, C, contado (560), 590; Telefónica, preferentes (100,50), 100,50; ordinarias (107), 105; Guindos (490), 490; Tabacos (180), 180; Española Petróleos (27,50), 27; Andaluces (22), 20; M. Z. A., contado (200), 200; Norte, contado (310), 310; Azucarera, contado (53), 53; Explosivos, contado (573), 575; fin corriente (573), 576.

OBLIGACIONES. — E. Mecánicos, 70; Chade, 6 por 100 (104), 104; Sevillana, novena (95), 95; Telefónica, 89; Mieres (94), 94; Trasatlántica, 1922, 88,75; Norte, primera (60,50), 60,50; cuarta (59), 59; Pamplona (61), 61; Madrileña de Tranvías, 6 por 100, 100; Tranvías del Este, B (86), 85; Azucarera, bonos, 6 por 100 (96,50), 96,50; Asturiana, 1929 (96), 96.

Moneda	Día 8	Día 10
Francos	45,72	45,60
Suizos	227,80	227,10
Belgas	162,65	162,15
Liras	61,025	60,875
Libras	56,65	56,50
Dólares	11,67	11,63
Marcos oro	2,7725	2,765
Escudos portug.	0,515	0,5135
Coronas noruegas	3,1175	3,11
Pesos argentinos		3,27
Checas		34,50
Florines		4,69
Suecas		3,1125

BOLSA DE BARCELONA

BARCELONA, 10.—Norte, 286,75; Alicantes, 198; Andaluces, 18; Orense, 16; Transversal, 19; Colonial, 275; Cataluña, 19; Gas, 80; Chades, 600; Filipinas, 211; Hulleras, 77; Felgueras, 76; Explosivos, 580; Minas Rif, 291,25; Petróleos, 25,50.

Algodones. Liverpool.—Disponible, 3,64; agosto, 3,58; octubre, 3,66; enero, 3,77; marzo, 3,86; mayo, 3,94; junio, 4.

Nueva York.—Enero, 7,10; marzo, 7,30; mayo, 7,50.

BOLSA DE LONDRES

(Cotizaciones del cierre del día 10)

Pesetas, 56; francos, 123,95; dólares, 4,85 5/8; belgas, 34,86; francos suizos, 24,90; florines, 12,05; liras, 92,85; marcos, 20,50; coronas suecas, 18,155; idem danesas, 18,165; idem noruegas, 18,165; chelines austriacos, 34,55; coronas checas, 163 13/16; marcos finlandeses, 192 3/4; escudos portugueses, 110 1/8; dracmas, 375; lei, 878; milreis, 3 5/13; pesos argentinos, 31 5/8; ídem uruguayos, 24,50; Bombay, 1 chelín 5,75 peniques; Shangai, 1 chelín 2 3/8 peniques; Hongkong, 11 1/2 peniques; Yokohama, 2 chelines 13/20 peniques.

NOTAS INFORMATIVAS

El cambio internacional de la peseta se encuentra estacionado en las posiciones del sábado y se hace con pocas oscilaciones. Londres comenzó cotizando a 56,70, de donde pasó a 56,80-85-80-87-80-83-55, con cierre a 56,55, a la una de la tarde.

Los cambios publicados por el Centro de contratación presentan baja de 15 céntimos en la libra y los francos, y de cuatro en el dólar.

Las operaciones sobre Fondos públicos han sido escasas y con gran oferta de papel; pero los cambios son iguales a los últimamente publicados.

En Bancos tan sólo se ha operado el de España, que repite su curso anterior; y en el sector de Electricidad, sobre Chade, que sube de 560 a 590, a consecuencia de los mejores precios recibidos del extranjero.

Continúan los mismos precios para Guindos, Tabacos, Alicantes, Nortes y Azucareras. Los Andaluces retroceden de 22 a 20, los Petrolillos pierden medio entero, y las acciones ordinarias de la Telefónica, cuyas preferentes no varían, ceden dos unidades.

La cotización se ha hecho con alguna mayor animación y ventaja de dos pesetas para contado y tres para fin de mes.

CAMBIOS OFICIALES

El Centro Oficial de Contratación de Moneda ha facilitado esta tarde los siguientes cambios: Francos, 45,60; Suizos, 227,10; Belgas, 162,15; Liras, 60,875; Libras, 56,50; Dólares, 11,63; Marcos, 2,765; Escudos portugueses, 0,5136.

* * *

Pesetas nominales negociadas:

Interior, 256.100; exterior, 13.000; 5 por 100 carpetas prov., 12.500; 1917, 9.000; 1926, 58.000; 1927, sin imp., 226.500, con impuestos, 162.500; 3 por 100 1928, 108.500; 4 por 100, 2.800; 5 por 100 1929, 10.500; Bonos oro, 123.000; Madrid 1868, 3.400; 1918, 5.000; Mejoras Urbanas, 3.000; Ebro 6 por 100, 5.000; Tánger Fez, 2.500; Hipotecario, 4 por 100, 17.000; 5 por 100, 5.000; 6 por 100, 7.500; Crédito Local, 5,50 por 100, 3.000; Empréstito argentino, 27.000; Marruecos, 3.000.

ACCIONES.—Banco de España, 15.500; Chade, 2.500; Telefónica, preferente, 35.000; ordinarias, 10.000; Guindos, 25 acciones; Petróleos, 5.000; Tabacos, 3.500; Andaluces, 7.500; Alicante, 135 acciones; Norte, 40 acciones; Azucareras, 60.500; Española de Petróleos, 203 acciones; Explosivos, 500; fin corriente, 15.000; Río de la Plata, 5 acciones.

OBLIGACIONES.—Electro Mecánicas, 10.000; Chade, 5.000; Sevillana, novena, 3.000; Telefónica, 2.000; Mieres, 1.000; Trasatlántica, 1922, 1.000; Norte, primera, 1.500; cuarta, 6.000; Asturias, tercera, 500; Pamplona, 1.500; Madrileña de Tranvías, 2.500; Tranvías del Este, B, 1.500; Azucareras, bonos, primera, 25.000; Cédulas argentinas, 12.000 pesos; Asturiana, 1929, 6.000.

IMPRESION DE BILBAO

BILBAO, 10.—Comenzó la semana con una sesión tan desanimada como las anteriores, sin que se vislumbre el menor indicio de reacción. En valores de renta fija hubo muy poco negocio. Los fondos públicos pasaron sin ninguna modificación. De las obligaciones sólo mejoraron los Hornos un cuartillo. Por el contrario, las Ibéricas perdieron un entero, y las Sevillanas, cinco. Los Durangos repitieron su cambio anterior.

En el grupo de acciones bancarias no se registró operación alguna, presistiendo el pedido de Bancos de España, a 520 duros. Los demás valores siguieron faltos de mercado.

Lo ferrocarriles se sostuvieron con mejor tendencia. Los Nortes recuperaron cinco pesetas, quedando para aceptación. Los Alicantes se solicitaban a 197,50, y se daban a 200. También había dinero para Vascongadas, a 480, siendo ofrecidas a 390, y los Santanderes a 480, sin contrapartida.

Las acciones eléctricas continúan tratándose con flojedad, excepto las Chades, que recuperaron 17 enteros y medio, quedando sostenidas. Por el contrario, las Ibéricas y Uniones Eléctricas Vizcaínas retrocedieron un duro, restando dinero para ambas. Los Viesgos repitieron su cambio anterior, sobrando dinero a la cotización, con papel a 600. Las Cartagenas se ofrecían a 260, y las Eléctricas Vizcaínas a 425, sin tomadores.

En el grupo minero no se registra ninguna operación. Las Rif nominativas continúan a 275; al portador, 305; Calas, 64; Setolazar, nominativas y al portador, 100; Lesacas, 70; Meneras, 98; Ponferradas, 200, y Vasco Leonesas, 700, sin dinero a ningún cambio.

En navieras solamente se trataron las Uniones, que repitieron su cambio anterior. Solicitadas las Sotas, siendo realizadas a 915; Amaya, 260; Vizcayas, 30, y Mundacas, 70 por 80. Las Vascongadas se ofrecen a 325; Neviones, 600; Guipuzcoanas, 800; Bachis, 500; Bilbao y Vasco Cantábricas, 70; Euskeras, 75, y General de Navegación, 90.

En el sector siderúrgico, los Hornos mejoraron medio duro, restando papel al cambio, con tomadores a 99. Mediterráneos se demandaban a 66 y se ofrecían a 68. Hubo también dinero para Felgueras, a 66 por 70; Vizcaínas, 800; Euskaldunas, 600; Echevarría, 600, y Siderúrgica de Mondragón, 1.050, sin compradores.

En el departamento industrial los Explosivos repitieron su cambio al contado y mejoraron un duro el de fin, quedando dinero a las cotizaciones de cierre. Las Telefónicas retrocedieron dos enteros, quedando solicitadas. Hubo papel de Resineras, a 30; Papeleras, 143; Petróleos, 109, y Leopoldos, a 710, sin contrapartida.

El recargo de Aduanas

La "Gaceta" del día 10 publica una orden del ministerio, que dispone que el recargo que debe cobrarse por las Aduanas en las liquidaciones de los derechos de Arancel correspondientes a las mercancías importadas y exportadas por las mismas durante la segunda decena del corriente mes de agosto y cuyo pago haya de efectuarse en moneda de plata española o billetes del Banco de España, en vez de hacerlo en moneda de oro, será de ciento diez y siete enteros con diez y nueve céntimos por ciento.

Juntas de Sociedades

SAN SEBASTIAN, 10.—Han celebrado aquí sus reuniones estatutarias los consejos de la Compañía Arrendataria del Monopolio de Petróleos, de los Caminos de Hierro del Norte de España, de las Minas de Barruelo, del Ferrocarril General de Aragón, de los Ferrocarriles del Oeste y del Banco Español de Crédito.

La remolacha en Checoslovaquia

PRAGA, 10.—Según las últimas estadísticas, la cosecha de remolacha en Checoslovaquia será este año inferior en un setenta por ciento a la del año anterior.

SE REUNE EN SAN SEBASTIAN EL CONSEJO DE LA COMPAÑIA DEL NORTE

El Consejo de Administración de la Compañía del Norte ha celebrado sesión el pasado sábado en San Sebastián.

Aparte el despacho de los asuntos corrientes, el Consejo examinó muy detenidamente la situación creada por las condiciones en que actualmente se desarrolla la economía nacional, que inevitablemente han determinado sensible baja en los ingresos de la Compañía. No obstante esta depresión, inferior a la experimentada por la casi totalidad de los ferrocarriles españoles y extranjeros, y en parte compensada por la obligada reducción de gastos, no justifica a su juicio la desproporcionada baja en las cotizaciones de sus valores. Fúndase esta creencia, no sólo en la evidente transitoriedad de dichas circunstancias, sino en la certeza de que, como repetidamente ha manifestado a este propósito el Gobierno, las disposiciones que en definitiva se dicten respecto del régimen ferroviario, estarán orientadas en el sentido de mantener el estado jurídico y económico de las Compañías, creado al amparo de las vigentes disposiciones, salvaguardando así los legítimos intereses de los poseedores de aquellos valores, que como es sabido constituyen, en cuantía importantísima, no sólo las carteras y reservas de Compañías de Seguros y Cajas de Ahorros y de importantes sectores de la Banca Nacional, sino también la base de las modestas fortunas de enorme número de tenedores que han invertido sus ahorros contribuyendo con ello a la nacionalización de tan esencial sector de la economía española.

Comienza el estampillado de billetes

Sólo se estampillan en el acto cuatro billetes por solicitante

Los que presenten más deben esperar para que se les devuelvan hasta el 10 de septiembre

En la mañana de ayer comenzó en el Banco de España el estampillado de los billetes, según lo dispuesto por el decreto del 23 de julio. A las diez de la mañana se abrieron en las oficinas del Banco dos ventanillas, una en el patio de cobradores y otra en el llamado patio de créditos.

La primera está destinada al recibo de los billetes que presenten los particulares, a quienes les son devueltos inmediatamente de efectuada la operación. Los tenedores de billetes tan sólo pueden presentar en esta ventanilla cuatro, de cualquier importe que sean.

Cuando la cantidad de billetes que se presenten al estampillado es en mayor número, la presentación ha de hacerse mediante factura en la que se especifique el nombre y domicilio del solicitante, el importe total de los billetes que se presentan y la clasificación de estos en las diferentes clases de mil, de quinientas pesetas, etcétera.

El estampillado se hace mediante un sello en seco, de forma circular con un diámetro algo menor que el de las monedas de diez céntimos, en el que está grabado el escudo de España con corona mural y circundado por unas ramas de laurel y con una leyenda que dice: "Gobierno provisional de la República, 14 de abril de 1931"

Desde antes de las diez de la mañana comenzó la afluencia de público que se estacionó ante las ventanillas para estampillar billetes, y en la ventanilla del patio de cobradores a las diez de la mañana comenzó la operación, que ya no se interrumpió hasta las dos de la tarde. La "cola" ante esta ventanilla fué constante y el número de sus componentes varió de 50 a 100 personas.

En cambio no se ha realizado ninguna operación bajo factura, ya que a todos los que pretendían estampillar más de cuatro billetes se les hacía saber que los billetes presentados bajo factura no se devolverían a los interesados hasta el día 10 de septiembre. Al enterarse de este acuerdo, las numerosas personas que han ido desfilando por la segunda ventanilla, prefirieron aplazar el estampillado de sus billetes.

Aumenta la salida de plata

Algunos de los que se resistieron a presentar sus billetes bajo factura idearon dos procedimientos para no demorar la operación. El primero fué seguido por una familia, cuyos componentes, el matrimonio y una hija, esperaron turno repetidas veces hasta que consiguieron ver estampillados todos los billetes que llevaban. Cuando fueron despachados por última vez no pudieron ocultar un gesto de satisfacción al tiempo que la señora decía: "¡Eso que sólo hemos traído los grandes, que cuando traigamos los pequeños...!"

Otros, en vez de esperar ante la ventanilla de estampillado, prefirieron dirigirse a la de cambio y allí convirtieron sus billetes en monedas de plata. Según nuestras noticias, en el Banco se ha observado una gran salida de moneda metálica, coincidente con una disminución de los ingresos realizados en duros y pesetas en los últimos tiempos, hecho que los empleados del Banco relacionaban con el sucedido hace unos días.

Una señora se acercó a una ventanilla para preguntar si en el Banco se vendían talegüillas para guardar plata, y como el funcionario que la atendió, después de darle una contestación negativa, le interrogara sobre el objeto de su petición, la señora confesó que todos sus ahorros estaban representados en monedas de plata.

Todavía no se ha recibido ninguna factura de la Banca privada, a la que tampoco se le devolverán los billetes estampados hasta el 10 de septiembre.

El acuerdo de no devolver billetes estampillados en número mayor de cuatro ha sido tomado por la imposibilidad material de sellar todos los que salen diariamente de la caja del Banco de España.

Como el sello va estampado en seco y de modo que no coincida con la parte de aguas ni con los dibujos del billete, resulta sumamente difícil distinguir a simple vista cuáles son los billetes estampillados y cuáles los que no lo están, cosa que se aprecia tan sólo por medio del tacto.

En Sevilla

SEVILLA, 10.—Hoy debió comenzar aquí el estampillado de los billetes, por lo que se formaron colas, pero la Dirección del Banco hizo saber al público que, por no haber recibido la máquina precisa de Madrid, no se podía proceder al estampillado. Parece que ha quedado suspendido hasta el 10 de septiembre.

Plan de obras de ejecución inmediata

En el segundo semestre de 1931 se invertirán sesenta millones

La "Gaceta" del día 9 publica un decreto en el que se autoriza al ministro de Fomento para presentar a las Cortes un proyecto de Ley para la realización de obras públicas, de ejecución inmediata en Andalucía, Murcia, Extremadura y la Mancha.

El resumen de este plan es el siguiente expresadas las cantidades en millares de pesetas.

	Presupuestos	El segundo semestre de 1931	Número de obreros
Obras nuevas de carreteras	127.163	12.900	44.500
Reparación de carreteras	51.840	28.557	24.300
Maquinaria	5.000	2.000	—
Caminos vecinales	104.213	17.200	56.000
Totales	288.216	60.657	124.800

LA INTERVENCION DE LOS SINDICALISTAS EN LA C. TELEFONICA

AUN NO HA DADO SU RESPUESTA LA COMPAÑIA

Una aclaración de la C. N. T.

Al hablar ayer mañana el señor Martínez Barrios con los periodistas les manifestó que aún no había recibido noticia alguna de la Compañía Telefónica Nacional de España sobre la admisión a las deliberaciones de la Conferencia oficial de los representantes del Sindicato Nacional de Teléfonos, adscrito a la Confederación Nacional del Trabajo, conforme a lo solicitado por esta entidad.

Una aclaracóin de la C. N. T.

La Confederación Nacional del Trabajo facilitó ayer una nota que, en síntesis, dice lo siguiente:

"La Prensa del día 8 publicó unas manifestaciones del ministro de Comunicaciones sobre la visita que le había hecho una Comisión del Sindicato Nacional de Teléfonos que nos conviene aclarar.

La Comisión que visitó al ministro no fué del Sindicato de Teléfonos, sino del Comité de la Confederación Nacional del Trabajo, aunque ésta haya venido integrada por un delegado del Comité nacional y debemos hacer constar que el telegrama, que algún periódico publicó con el fin de dar más cariz de realidad a la información un poco tendenciosa, fué puesto por un huelguista de Barcelona, y de cuyo texto no puede hacerse solidario el Comité.

El Comité de la Confederación Nacional del Trabajo que se había hecho cargo de la huelga que tiene planteada con la Compañía Telefónica el Sindicato Nacional de Teléfonos, deseoso de llegar a una inteligencia con la Empresa, para que en ningún momento se les pudiera acusar de intransigentes, y tratando de buscar una fórmula armoniosa para la solución del conflicto, solicitó de ésta una entrevista. La Empresa contestó que, ateniéndose a las normas dictadas por el ministro de la Gobernación, había dado por terminada la huelga y no creía oportuno acceder a dicha entrevista. Puestas las cosas en este terreno, todos los Sindicatos de Teléfonos y el Comité ejecutivo de Barcelona enviaron al presidente del Consejo de ministros telegramas de protesta, y el Comité nacional de la Confederación Nacional del Trabajo destacó una Comisión a Madrid para entrevistarse con el ministro de Comunicaciones y protestar de que el señor Maura diese por terminada una huelga que no es de la competencia de su departamento, sino del de Comunicaciones, y éste, no solamente no ha dicho la última palabra sobre el conflicto, sino que en las conversaciones diarias con los periodistas hace manifestaciones sobre el mismo relacionadas con las incomunicaciones telefónicas y protestas que recibe de los huelguistas de toda España.

Esta Comisión venía, además, a informar al señor Martínez Barrios sobre la huelga planteada en sus diferentes aspectos y para hacer constar que al Sindicato Nacional de Teléfonos no se le había invitado de una manera directa a la conferencia que en el Ministerio de Comunicaciones se celebra entre representantes de la Compañía y de los obreros.

A estos razonamientos, que el señor Martínez Barrios encontró muy justificados, nos manifestó sus buenos deseos de llegar a la solución del conflicto, y al efecto, se nos invitó a tomar parte en la conferencia, que él había ordenado se suspendiera, en espera de nuestra llegada, puesto que previamente se le había anunciado.

Por nuestra parte, en el deseo de que no se nos tache de intransigentes para la solución del conflicto, y en vista de que reconocemos que el verdadero patrón de los servicios telefónicos es el Estado, no tuvimos inconveniente en aceptar dicha invitación, y el ministro, a su vez, indicó a la representación de la Compañía la conveniencia de pactar con la representación de nuestro Sindicato para llegar a una solución armónica, sin quebrantar los principios que encarna la C. N. T. en sus tácticas de lucha y también en beneficio de los intereses nacionales, que tanto se lesionan con la huelga del personal de Teléfonos.

Esto es lo que ha ocurrido, y rogamos a la Prensa y a la opinión pública que se haga eco de nuestra sinceridad y buenos deseos de concordia, y con ello quede desvanecida la fantasía que se ha creado alrededor del conflicto, envenenando la huelga que tan dignamente sostiene el personal de Teléfonos.—Los delegados del Comité nacional, Terren, Terrade y Luso."

Sanlúcar, incomunicado

SANLUCAR DE BARRAMEDA, 8. — Han sido cortadas las líneas generales del Telégrafo y Teléfono, en el kilómetro 22, frente al cortijo "Aléjar". La Benemérita trabaja para descubrir a los autores.

Un petardo en Gijón

OVIEDO, 10.—El gobernador ha dado cuenta de que a las dos de la madrugada había sido colocada una carga de dinamita en un poste de teléfonos de Gijón. La explosión fué enorme, y se oyó en toda la ciudad. El petardo destruyó la parte inferior del poste, pero no lo derribó, y sólo se rompieron algunos hilos por la trepidación. Momentos antes se vió pasar por allí un grupo de cinco o seis jóvenes, sobre los que recaen sospechas, pero hasta ahora no se ha practicado ninguna detención.

Detenidos en libertad

OVIEDO, 10.—El gobernador manifestó hoy que había mandado poner en libertad a tres de los detenidos con motivo de la huelga de Teléfonos.

Comienzan a funcionar los teléfonos

LAS PALMAS, 10.—Desde que se declaró la huelga de Teléfonos, sólo ayer comenzaron a funcionar algunos teléfonos en horas determinadas. Los huelguistas esperan que se resuelva la cuestión en la conferencia que sostienen en Madrid el Gobierno, la Empresa y los obreros.

LOS CULTIVOS EN NORTEAMERICA

El Instituto Internacional de Agricultura ha recibido del Gobierno de los Estados Unidos un telegrama, de fecha 29 de julio, comunicando que las lluvias casi generales en las regiones meridionales y oriental de la zona del maíz, han mejorado el estado de este cultivo, mientras que hay necesidad urgente de agua en la parte accidental. En el Dakota meridional, se han registrado daños en el trigo de primavera, provocados por los insectos. La temperatura es favorable al cultivo del algodón.

La sequía hace temer por la cosecha de uva

Si no llueve pronto, la catástrofe será definitiva. Mala cosecha de trigo en la Mancha. La de patatas tempranas ha sido muy buena

GRAN DEMANDA DE ACEITES CON PRECIOS EN ALZA

CIUDAD REAL, 7.—Recorriendo estos viñedos manchegos se adquiere una primera impresión consoladora, ya que ofrecen un aspecto verdaderamente lujuriante. Están sanos y verdes, sin una hierba que los perjudique.

Todo ha ocurrido este año para que así sea. Un invierno corto de aguas, y una primavera en absoluto carente de ellas, ha permitido trabajar las tierras con un grado de perfección poco frecuente; el laboreo superficial, que tanto se va generalizando en la zona vitícola, durante el verano, contribuye a sostener el estado vigoroso de las cepas, por cuanto conserva la humedad. Pero no obstante, nosotros sentimos un gran temor por la futura cosecha. Ha llovido muy poco en invierno, y nada en primavera, como decimos; ello ha favorecido, ciertamente la perfección de las labores, pero al fin, la lluvia caída, aun cuando se administre con avaricia, no será suficiente para que las uvas engorden y tengamos una cosecha aceptable. Levantamos los pámpanos de las cepas y vemos los racimos muy sanos, sí, pero el tamaño del grano es muy inferior al que normalmente debía tener en esta época del año. Le falta jugo a la tierra, y los hombres no hacemos milagros. Claro, que si las lluvias se anticiparan, el paisaje variaría por completo.

Pero si esto no ocurre, si el tiempo sigue tan seco como va, la catástrofe será definitiva. Según mis notas, no van caídos más que 260 milímetros de agua en otoño, invierno y primavera; de forma que, si en lo que resta de verano seguimos ese régimen de sequedad, no hay forma humana de que las uvas engorden. Ahora mismo se observan en las variedades tintas, el cambio de color o "pinta" y ya debían tener casi su tamaño natural, lo que está muy lejos de ocurrir.

Está, pues, la "pelota en el tejado". Por esto, la ansiedad de los Agricultores es tremenda, y su vida un calvario. El año de cereales, ha sido como para emigrar, y toda la esperanza está en la cosecha de uva. Si ésta es regular, tendrán un respiro, aun cuando nada más que un respiro. Si los elementos se niegan ¡¡Dios nos ampare!!

Y nos convendría tener una buena cosechita, por que las noticias que vamos recibiendo de Francia, acusan una deficiente en las regiones donde les interesan nuestros caldos. Parece que el mes de julio ha sido fatal en los viñedos de Burdeos, Medoc, Lot-et-Garonne, Bordogne, Borgoña y Anjou, pues el tiempo húmedo y temperatura poco elevada favorecen el desarrollo del mildew y del rot-brun, que no bastan a contener los reiterados tratamientos de que son objeto. En toda la región llamada del Midi (Beziers, Carcassonne, Narbonne), la cosecha parece espléndida hasta el momento actual.

¡Pobres agricultores! Días pasados hablábamos con unos gañanes sobre estos problemas de actualidad y nos decían: No sé que va a ser de nosotros este año, con la mala cosecha. Nuestros principales ingresos están en el pegujar, y como el trigo no ha salido más que a cuatro, nos toca a doce fanegas por este concepto. Fíjese usted, ¡doce fanegas de candeal! Y, al amo, ¿qué le vamos a pedir, si está peor que nosotros? ¿Qué va a hacer ese pobre hombre, con el trigo a cuatro, teniendo que pagar rentas, contribuciones, jornales, letras del abono, plazo de mulas, etc.? Y esto, lo vemos nosotros igual que él, por eso no queremos agobiarlo más; aparte que, sobre ser inhumano, resultaría inútil.

Esta es la triste realidad del agricultor manchego en el presente y catastrófico año agrícola. Claro que otras veces ha ocurrido lo mismo, porque años malos siempre los hubo. Pero había otras facilidades en el crédito, y se podrían encontrar soluciones que hoy es imposible.

No queda, pues, otra esperanza que la lluvia benéfica venga pronto para que las uvas engorden y maduren, y luego... que valgan. Esto será un respirillo, pero nada más que un respirillo. Claro, que menos da una piedra.

La cosecha de patatas tempranas ha sido muy buena, y como los precios resultan muy remuneradores, los pocos hortelanos que las sembraron están escapando muy bien. Claro que tienen poca importancia, pues lo más corriente es, sembrarlas San Migueleñas y tardías.

Lo que va muy bien en estos días es el mercado de aceites. Veo por todas partes a una Legión de comisionistas, que van buscando las partidas de alguna importancia como pan bendito. Hace ya mucho tiempo que no observamos este fenómeno. Se cotiza de 21 a 22 pesetas arroba, según clases, y con mucha gana de comprar. De seguir así las cosas, se apurarán todas las zafras en poco tiempo.

Indudablemente la baja de nuestra divisa constituye un ambiente para la compra de estos productos de exportación. No cabe duda que esto conviene a nuestra economía, porque el aceite es el artículo que con más fuerza contribuye a nivelar la balanza comercial. Son millones de pesetas que ingresan, y que vienen como anillo al dedo. Desde luego el aceite es de la cosecha de hace dos años, porque el anterior fué nula. Pero lo cierto es que ahí estaba muerto de risa, y que ahora va saliendo. No sé lo que ocurrirá en los grandes centros productores de aceite, pero me imagino que algo parecido, porque estos fenómenos jamás se presentan aislados, y no es de presumir que busquen con avidez el aceite manchego, y no hagan lo propio con el andaluz o el tortosino.

Los precios que rigen en la actualidad para los principales productos agrícolas y pecuarios en esta provincia, que son objeto de cotización, son como sigue: Trigo 47 pesetas quintal métrico; cebada 30; avena 27; centeno 33; panizo 46; habas 44; garbanzos, clase corriente, 120; habichuelas 120; algarrobas 35; yeros 34; guisantes 33; harina de trigo 61; salvados 29; aceite de oliva a 21 y 22 pesetas arroba; vino 5 pesetas, también arroba; queso 47,50; lana corriente 26; patatas 3,00; azafrán 4.75 pesetas la onza; cominos 2,75 pesetas kilo; huevos 2,40 pesetas docena; leche 0,60 pesetas litro. Los precios de las carnes en canal y matadero, son los siguientes: oveja 2,50 pesetas kilo; carneros 2,75; corderos 3,00; cabritos 3,25; bueyes 31 pesetas arroba canal; vacas 33; novillos y toros 34; terneras 39; cerdo 23 pesetas arroba en vivo, conejos 3,25 pesetas uno; gallinas 6,50; pollos 4,50; gallos 8,50.

C. M. A.

La recolección está para terminar

SEVILLA, 8.—La recolección toca a su fin. Omitimos dar cuenta de los conflictos que se han creado a la Agricultura este verano, porque ya se han adelantado en las informaciones telegráficas. Pero hay que decir que el agricultor ha quedado muy mal, especialmente el agricultor que pudiéramos decir de clase media, ha quedado casi arruinado. La cosecha de trigo ha sido de regular a buena. En algunas comarcas ha sido buena y de buena calidad. También la de cebada ha sido buena. La de maíz muy mala, por falta de humedad, especialmente el sembrado en secano. La cosecha de algodón está muy mermada por falta de lluvia. Esta falta de lluvia, que ha sido muy continuada este año, ha causado bastantes daños en el campo.

La recolección toca a su fin, pero con resultados económicos graves, pues la fanega de grano, únicamente por la operación, está costando de tres a cuatro pesetas más que el año pasado. Más importancia que el aumento de jornales, ha sido la falta de rendimiento del trabajo, que ha disminuído notoriamente. Las máquinas han rendido la mitad que el año pasado, debido a las órdenes que se dieron de suspensión en muchos pueblos, y en otros con grandes cargas.

También ha comenzado la recolección de remolacha en regadío y en secano. Este trabajo siempre se ha hecho a destajo, pero este año se practica a jornal, dándose el caso de que en Jerez de la Frontera se hace a destajo y el coste de arranque oscila entre cuatro y siete pesetas la tonelada, mientras que en estas provincias se hace a jornal y el costo de arranque viene a salir a unas 30 pesetas la tonelada. En algunos casos excepcionales, ha llegado a costar hasta 60 pesetas. Así que, siendo el precio de venta 85 pesetas la tonelada, muchos labradores no podrán sembrar remolacha en secano el año próximo. Si con el algodón pasa lo mismo y la recolección hay que hacerla a jornal, el próximo año no podrá cultivarse, tratándose de un cultivo tan necesario en esta provincia, el cual, de extenderse, sólo él podría dar ocupación durante el verano a miles de obreros, pues es un cultivo que da 65 peonadas por hectárea entre hombres, mujeres y zagales.

Trigos.—El mercado de trigos está como todos los mercados por aquí paralizado. Las transacciones que se han hecho han sido de 46 a 47 pesetas los 100 kilos y ante los precios que ha costado la recolección no tiene ventaja alguna. A este precio han vendido los agricultores, que se veían acosados por la necesidad. Por eso la tasa era imprescindible, pero en muchos pueblos no se ha cumplido por la apremiante necesidad del dinero del agricultor. Pero en precio hasta de 44 y 45 pesetas, como se han llegado a vender algunas partidas es ruinoso. Así se dieron casos en algunos pueblos de agricultores, que al presentarles bases los obreros les decían que ellos cogieran la cosecha. El gobernador ha enviado una circular a los alcaldes sobre la venta de trigos para que se vigile la tasa.

Harinas.—El mercado de harinas está encalmado y con desanimación. Los precios a que venden las fábricas de ésta son para las harinas de trigos recios a 60 pesetas los 100 kilos para panificación en Sevilla; a 65 pesetas las de segunda clase; la fina extra, a 60 y la primera semolada, a 57. Las de trigos blandos se pagan a 76 pesetas las llamadas de primera fuerza Aragón; a 74 la de media fuerza, también primera; la candeal Castilla, a 62 y la candeal Andalucía, a 61,50. En Málaga la harina candeal se cotiza a 65 pesetas los 100 kilos. Todos los precios marcados acusan una pequeña alza de unos días a esta parte.

Los salvados se pagan a 32 pesetas el saco de 70 kilos de harinilla y a 25 el saco de 60 kilos de rebaza. El salvado fino se paga a 26 pesetas el saco de 60 kilos y el basto a 25 el saco de 30 kilos.

Otros granos.—Los garbanzos bajan en todas las clases, a pesar de que la perspectiva de la próxima cosecha acusa una mediana recolección. Los blancos tiernos se pagan de 130 a 135 pesetas los 100 kilos y los duros de 85 a 90. La avena y la cebada han perdido algo en los precios. La avena se paga la llamada rubia, de 24 a 25 pesetas los 100 kilos. La cebada de 29 a 30 pesetas. El maíz del país ha subido dos pesetas, quizá por la escasa cosecha que hay. Se paga a 39. Las habas mantienen precios, pagándose las mazaganas blancas a 45 pesetas los 100 kilos; las moradas, a 45, y las chicas, a 43.

Aceite.—La cosecha de aceite se presenta buena hasta ahora. Los olivares presentan buen aspecto, aunque notan la sequía. La exportación ha estado casi paralizada, debido a la huelga de cargadores y otros obreros de los exportadores de aceite. El aceite en el mercado continúa en alza. En Sevilla se paga el clase buena base, tres grados de acidez, de 86 a 87 reales arroba, de once kilos y medio.

Carnes.—El mercado de carnes ha sufrido poca variación. Los precios del matadero son los siguientes: Toros, de 2.90 a 3 pesetas el kilo; bueyes, de 2,60 a 2,70; vacas, de 2,60 a 2,70; novillos, de 3 a 3,05; utreros, de 3 a 3,10; erales, de 3,15 a 3,30; añojos, de 3 a 3,10; terneras de más de 50 kilos a 3,25; carneros, a 2,50; ovejas, a 2,50; corderos, a 2,80; machos cabríos, a 2, y cerdos, a 2,40.

Hace falta que llueva

VALLADOLID, 8.—**La trilla.**—Va muy adelantada en esta región y la recolección quedará casi terminada en muchas zonas a mediados del presente mes.

Como no hay modo, por lo visto, de que llueva, las plantas están cada día más agostadas. Necesitan el agua con urgencia para una cosecha regular los remolachares de secano, los patatares y los viñedos.

De vino habría una cosecha buena en diversas comarcas si lloviese pronto.

Los mercados de trigos.—El Decreto de primero de este mes relativo a la total intervención de las Juntas de Policía rural en las ventas de trigo, ha paralizado súbitamente el mercado. La oferta, sobre todo, se ha contraído considerablemente. No faltan compradores al precio de la tasa mínima, o sea al de 47 pesetas el quintal, pero encuentran escasa mercancía dispuesta a la venta. La situación es de ver

Se celebra en Santander la corrida de la Prensa

Resultó aburrida y se perdió dinero. Charlot asiste a la corrida de San Sebastián. Todos los toreros le brindaron un toro y Lalanda le regaló la oreja que cortó. Corrochano es sacado en hombros en La Coruña. Una oreja a Palmeño en Barcelona

LOS TRES TOREROS, HERIDOS EN TETUAN

Novillada sin importancia

Cuatro bueyes y medio

Tras la estridencia de las últimas novilladas fenomenales, vino el domingo la calma de una corrida modesta.

Reapareció entre sus paisanos Cayetano Leal (Pepe Hillo), mozo de facultades y de arrestos más que suficientes para llegar arriba, pero dormido lamentablemente sobre sus primeros laureles.

También volvió a la plaza grande, otro olvidado, el Perete, dolido y separado de la línea ascendente por una grave cogida.

Y completó el tercero debutando el flamante novillero Francisco Rabadán, precedido por muy buenas referencias.

El ganado encerrado para la brega, lució en el ruedo la divisa extremeña de la viuda de Soler, y preciso es decir que no salieron los lazos de la moña muy bien librados de las hazañas de los cornúpetos.

Sólo uno, el primero, tuvo cosas de toro. El sexto a medias y eso en la prueba de caballos. Los demás hubieran hecho admirable servicio en un par de carretas.

Diréis que se trataba de una novillada, que es tanto como decir corrida de desecho de tienta. Conformes. Y añadiréis que los mansos tienen su lidia prevista y normalizada en la tauromaquia. Más conformes aún.

Pero si ese argumento es bueno esgrimirlo, al examinar el trabajo de un matador de alternativa o de un novillero de altura "fenomenal", nos parece injusto apurarlo tratándose de modestos toreros bastante distanciados de la primera fila y por lo tanto exentos de práctica y entrenamiento.

Claro es que no ocultaremos los defectos, ni silenciaremos las faltas cometidas por los espadas del programa en la jornada del domingo. Diremos como siempre la verdad, pero permitasenos echar por delante la mansedumbre de los bureles, como bálsamo de sus tropiezos.

* * *

Lo primero que hizo Pepe-Hillo en cuanto salió a la arena el primer bicho fué hipotecar el pellejo con la capa. Dos o tres lances ceñidísimos y media verónica apretada. Como si esto fuera poco, el madrileño, entre los aplausos entusiastas de la reunión, tiró un farol de rodillas verdaderamente temerario. Luego pilló los palitroques y cuarteó dos pares de facilísima ejecución y eficacísimo castigo, pues los piqueros habían hecho poca sangre al animal.

Quedó la res suave para la muerte y el espada empezó pasándose bien los pitones por delante, pero pronto adoptó el trasteo por la cara sin sacar partido de la situación. Menos mal que atacó bien con la espada, tumbando pronto al cornúpeto. Para "compensación" le tocó en segundo lugar un boyanco respetable. Como que el respeto a las carreras y acosones del demandado animal, convirtieron la lidia en un herradero completo.

Pepe-Hillo trabajó y consiguió librarle del fuego, con la capa en la mano, pero no logró hacerle pasar con la muleta, limitando su trabajo a coadyuvar con la cuadrilla a que el cobarde bicho juntara las manos. Y en cuanto esto ocurrió allá fué el espada con un estoconazo de muerte instantánea.

Valentón, aunque movido, lanceó Perete al primer torete de su lote, un negro con pitones y escasa codicia. Ya había comenzado su trabajo el torero granadino con unas apretadas gaoneras en su turno de quites del primer astado. Pero este comienzo tuvo mal remate con la muleta, pues Perete manejó la bayeta por los hocicos para pinchar en lo duro saliendo enfrontilado, y calar por último un poco delantero con fulminante efecto.

Fué su segundo toro un "colorao" ojo de perdiz, que tapó con poder su falta de sangre, haciendo una pelea violenta, sin dejarse castigar con el palo ni con la tela.

Perete tenía que batir al burel, por consiguiente; pero, lejos de hacerlo, le trapeó con la muleta sin dar un pase de recibo ni hacer otra cosa que espantarle las moscas del testuz.

Fué, no obstante, seguro con el capote, tumbando sin puntilla al enemigo con media estocada de mejor postura que ejecución. No mantiene este muchacho el valor de hace dos o tres años, como lo mantiene Pepe-Hillo en cierto modo, haciendo posible la reconquista del cartel. Perete está más desentrenado y fuera de su sitio.

Para realizar su primer ejercicio ante los madrileños tocóle al debutante Francisco Rabadán un buey cornalón de dificilísima lidia. Toda la torería tapando las salidas y todos los picadores acosando al burel, hubieron de actuar para que el manso tomara las puyas cabales.

Había, pues, que torearle hábilmente, y así le toreó Rabadán, cuyos muletazos de pitón a pitón estuvieron totalmente justificados. No perdió la cara el mozo ante las tarascadas del morlaco, y metió el hierro dos veces con ganas de matar.

Salióle bravucón el sexto novillo, segundo de su pareja, un bonito retinto con libras y armamento; pero en el primer tercio la res perdió todo su resuello. Los rehileteros tardaron un siglo en parear, recobrándole a fuerza de vueltas y revueltas, por todo lo cual Rabadán hubo de emplear un trasteo de defensa para librarse de los pitones que le buscaban los caireles con insistencia. Con el hierro entró tres veces a herir, para acertar a la última con el golpe de gracia al toro y a la corrida.

* * *

También hubo el domingo el correspondiente espontáneo, que "se hinchó" de torear como quiso y lo que quiso. Por cierto que al ejecutar un escalofriante muletazo de pecho, hizo partido, que lo aplaudió a rabiar y que "se metió" furioso con el peón Carralafuente, que en uso de su derecho y de su obligación arrebató al improvisado torero la muletilla, retirándolo de un brazo al callejón.

CUERO CASTAÑARES

EN TETUAN

Novillos de José Lerena para Alejandro Izquierdo, Mariano López y José Gómez.

Mala en todos conceptos fué la corrida: Mala la entrada, mala la tarde, malos los toros y en cuanto a los lidiadores, también estuvieron desafortunados.

Alejandro Izquierdo se distinguió más como estoqueador que como torero estilista. Estuvo breve en los cuatro que tuvo que despachar, poniendo corazón a la hora suprema, por lo que fué cogido en el último de la tarde. Con ganado de mejores condiciones, este muchacho se confiaría más y su resultado hubiera sido otro.

De Mariano López, "el Regional", nada se puede decir desu actuación, ya que en su primero fué lesionado, con consecuencias, al lancear de capa.

José Gómez, con capa y muleta, parece estar más seguro que con el pincho. A su segundo, con la muleta, le vimos cosas buenas y hechas con dominio de saber lo que tenía entre las manos. En el sexto, de malas intenciones, y al saltar la barrera, sufrió una conmoción, teniendo que encargarse de despachar al malintencionado animal Alejandro Izquierdo, que sufrió una cogida, como anteriormente decimos.

El ganado de Lerena, desigual, con malas intenciones y poco manejable.

Partes facultativos. — Mariano López, contusión medular. Grave. Fué hospitalizado en el de la Princesa.

José Gómez, conmoción cerebral y erosiones múltiples. Leve.

Alejandro Izquierdo, herida contusa con desgarro del labio superior. Leves, salvo accidente. Doctores Ramírez y Almiñaque.

L. G. H.

EN PROVINCIAS

EN BARCELONA

BARCELONA, 10.—En la Plaza Monumental se lidiaron seis toros de Santiago Sánchez, actuando de matadores Carnicerito, Rayito y Palmeño.

Primero. Bravo. Carnicerito lo fija con unos lances movidos. Con la muleta hace el diestro una faena vulgar y movida para cuatro pinchazos y uno caído. (Pitos.)

Segundo. Bravito. Rayito lancea para fijarlo. En quites, nada. Muletea Rayito sin arte y embarullado, a pesar de la bondad del toro, y larga una atravesada volviendo la cara. (Pitos.) Termina con un descabello.

Tercero. Manso. Palmeño torea de capa ceñido y adornado. (Palmas.) Muletea el diestro amenizado por la música con pases de todas marcas, entre cuernos, causando emoción. Se perfila en corto agarrando una estocada de la que sale prendido y revolcado sin consecuencias. Repite con medias en la cruz que mata. (Ovación.)

Cuarto. Bravucón. Unos capotazos de Carnicerito ponen al bicho en disposición de los piqueros. Con la muleta hace una faena apática, sin ejecutar ni aguantar y se desprende del toro de media trasera.

Quinto. Bravo. No hace nada con la capa y oye pitos. Muletea con pases por alto, yéndosele el bicho por no sujetarlo. Otros muletazos no gustan. Clava media pescuecera y perpendicular y un descabello al segundo intento.

Sexto. Bravito. Palmeño le saludó con unas verónicas superiores. (Ovación.) Inicia la faena con pases de cabeza a rabo, que se celebran, sigue con otros por bajo y otros naturales. (Música.) Mata de un estoconazo. (Ovación y oreja.)

EXITO DE BIENVENIDA

HUESCA, 10.—Esta tarde se ha celebrado una corrida de toros, con ganado de Villagodio, que resultó bronco y difícil. El segundo fué retirado al corral ante las protestas del público, y el cuarto tuvo que ser fogueado.

Primero. Bejarano da unas verónicas regulares. El bicho toma bien las tres varas reglamentarias, creciéndose al castigo. La lidia transcurre deslucida. Unicamente Bienvenida se hace aplaudir en quites. Bejarano muletea distanciado y movido. Entra mal y cobra un pinchazo en las costillas. Otro igual y una estocada caída. Descabella al segundo golpe. (Pitos).

Segundo. Bienvenida lo recibe con dos verónicas buenas. El bicho es manso y tardea en varas. El público protesta y cuando ya se le habían colocado dos varas, el presidente manda retirar el toro a los corrales.

Segundo bis. Bienvenida veroniquea bien (aplausos). Nada sobresaliente en quites. Bienvenida hace una faena cerca muy valiente que gusta. Entra bien y señala un pinchazo bueno. Repite con media estocada que basta. (Ovación).

Tercero. Amorós es aplaudido con el capote. También se le ovaciona en quites. Coge las banderillas y clava un par soberbio. (Ovación). Cierran el tercio los peones. Amorós hace una faena vistosa y valiente, intercalando algunos rodillazos y otros adornos. Deja media estocada entrando bien; otra delantera y se eterniza descabellando. (Pitos).

Cuarto. Bejarano veroniquea bien. El toro es fogueado. Bejarano encuentra al bicho nervioso y descompuesto y no logra hacerse con él. Un pinchazo feo. Otro por el estilo y suena un aviso. (Bronca).

Quinto. Bienvenida veroniquea con suavidad (palmas). En quites se lucen Bienvenida y Bejarano. El sevillano clava un magnífico par y los peones terminan la suerte. Con la muleta comienza con un pase sentado en el estribo. Continúa valiente y vistoso y entrando muy bien deja un pinchazo. Termina con media en la cruz, que mata sin puntilla. (Ovación y petición de oreja).

Sexto. Con las luces dadas Amorós es aplaudido en unas verónicas. Nada de particular en quites. Muletea rápido para alliñar y después de varios intentos acaba con media estocada.

El público salió descontento por la mala calidad del ganado.

PRIMERA CORRIDA DE FERIA EN MANZANARES

MANZANARES, 10.—Con media entrada se ha celebrado la primera corrida de feria. Se lidiaron toros de Sotomayor, por las cuadrillas de Pablo Lalanda, Fuentes Bejarano y Posada.

Lalanda, en su primero, fué aplaudido en quites. Con la muleta toreó distanciado para media atravesada.

En su segundo toreó vulgarmente y después de una faena de muleta distanciada, dió un bajonazo.

Fuentes Bejarano toreó a su primero superiormente. Con la muleta realizó una gran faena y mató de un pinchazo y una estocada. (Cortó la oreja).

En el segundo, al que también toreó muy bien de capa, hizo una faena de muleta dominadora, para un pinchazo y media baja.

Posada, bien en su primero, al que pasaportó de un pinchazo y media bien colocada. Fué ovacionado.

A su segundo, a quien toreó admirablemente, le hizo con la muleta una faena artística y valiente. Mató de un gran volapié y se le concedió la oreja.

CHARLOT EN LA CORRIDA DE SAN SEBASTIAN

SAN SEBASTIAN, 10.—Con tiempo inseguro que a veces nos obsequió con ligeros chubascos, y casi lleno en la plaza, se celebró la primera de abono, lidiándose ocho toros de Coquilla, por Marcial Lalanda, Villalta, Barrera y Manolo Bienvenida.

Los palcos de la Diputación y del Ayuntamiento aparecen ocupados por asilados de la beneficiencia, a quienes obsequió la Prensa. Charlot entra en la plaza poco antes de empezar la corrida, y al ocupar sus localidades en la barrera del 8, es objeto de una entusiasta ovación, a la que Charlot corresponde saludando emocionado con la gorra en alto.

En el desfile es aplaudido.

Primero, negro. Marcial veroniquea dando tres superiores y un recorte. Hace un quite oportunísimo en la caída de un picador al descubierto, y otro adornándose de rodillas y tocando el testuz. Bienvenida da en sus quites unos lances. Tres varas por un tumbo. Marcial saluda a la Presidencia y brinda a Charlot, diciéndole: A uno de los mejores artistas del mundo. Empieza con un ayudado de cabeza a rabo y otro de pecho seguido de un natural y después de otros pases deja una estocada hasta el puño, escuchando palmas y recibiendo de regalo una pitillera.

Segundo, negro zaino. Villalta da dos verónicas regulares (Marcial salta la barrera y estrecha la mano a Charlot), y en quites una ceñida y un recorte y un farol, y Barrera una revolera. Dos varas por una caída. Villalta brinda a Charlot e inicia una faena desconfiada, cayendo delante del toro y saliendo Barrera al quite; sigue desconfiado, y el toro le tira un gañazón que le alcanza y le rasga la manga derecha de la chaquetilla. Deja media desprendida y el toro se acuesta, pero lo levanta el puntillero. Villalta intenta el descabello dos veces con la puntilla y el toro se acuesta. Charlot aplaude y le entrega otra pitillera.

Tercero, negro. Barrera encunado en las tablas, da cuatro verónicas ceñidísimas y escucha una ovación. El picador Reserva pasa a la enfermería y otro picador brinda a Charlot y cae al descubierto. Tres varas por dos tumbos. Barrera brinda a Charlot. Hace una faena inteligente y valiente, y despacha de media delantera, acostándose el toro, pero lo levanta el puntillero y Barrera descabella a pulso a la primera. Escucha palmas y recibe otra pitillera.

Cuarto, negro. Bienvenida da dos verónicas buenas y un recorte, y en quites una larga de rodillas, escuchando una ovación. Marcial torea por chicuelinas con temple. Cuatro puyas sin consecuencias. Bienvenida pone un magnífico par al cambio, aguantando enormemente y escucha una ovación. Otro de poder a poder y dos medios al cuarteo. Brinda a Charlot y empieza la faena por alto. Luego da un natural y otro de rodillas. Se desconfía y da un molinete. Al salir de un pase recibe un palotazo en el pecho y deja una estocada atravesada y caída. (Palmas.) Petición de oreja y otra pitillera de Charlot.

Quinto, cárdeno. Marcial da cuatro verónicas en dos tiempos. Cuatro varas por un tumbo. Marcial da un quite bueno por verónicas y Bienvenida otro adornándose. Repite Marcial muy bien, y Manolo cierra con unas verónicas. Coje las banderillas y suena la música. Lalanda coloca un par de frente superior y repite con otro igual. Cierra el tercio un peón.

Comienza la faena por un pase por alto de rodillas. Se levanta y da uno por alto, tres naturales, de ellos el segundo superior, un ayudado por alto, otro natural. Sigue por ayudados y de pecho con tocamiento de pitones y con las rodillas en tierra. Se adorna agarrándose a los pitones y cambiándose la muleta. Unos molinetes y suena la música. Entra bien y deja una casi entera buena, que mata. (Ovación, oreja y vuelta al ruedo.) Marcial regala la oreja a Charlot.

Sexto. Cárdeno. Villalta veroniquea embarullado y el tercio es soso. Cuatro varas por dos caídas. Hace una faena por la cara y lo despacha de tres pinchazos sin soltar y media estocada, oyendo pitos.

Séptimo. Negro. Barrera da dos verónicas y una media muy buena y en quites un farol y una revolera y Villalta torea a medio capote. Cinco varas por dos tumbos y un caballo muerto. Barrera da un pase de cabeza a rabo, dos afarolados, un molinete, dos ayudados, uno de pecho, cambiando de mano la muleta y la música amenaza la faena, que sigue con pases de rodillas, tocando los pitones. Da un pinchazo aguantando, media algo atravesada, un pinchazo a toro arrancado, media atravesadilla y descabella a la segunda. (Palmas.)

Octavo. Negro. Marcial hace un gran quite en una caída al descubierto a un picador. Cinco puyas por dos tumbos. Después de banderilleado se retira de la plaza Charles Chaplin, que es despedido con grandes aplausos. Bienvenida hace una faena desdichada y atiza media docena de sartenazos, tres pinchazos más, dos metisacas, iniciándose una bronca fenomenal y el diestro clava media pescuecera y atravesada, doblando el toro, pero el puntillero lo levanta; Manolo descabella a la segunda, en medio de una gran bronca y numerosas almohadillas que caen al ruedo.

Charles Chaplin dijo que le agradaba la fiesta y admiraba el valor de los toreros, pero nos pareció observar que la suerte de varas le hacía poca gracia, pues se cubría la cara con las manos, mientras aquella duraba. Le entusiasmó la faena de Marcial en el quinto toro y le agradaron mucho el descabello de Barrera en el tercero y el primer par de banderillas de Bienvenida.

Villalta al brindar el toro a Charlot, dijo: Lamento que haya tanto viento, pero va la faena dedicada a un hombre tan grande como usted y a un tan gran artista.

Barrera, dijo: Al extraordinario Charlot con toda mi admiración.

Bienvenida brindó así: Al gran actor Charles Chaplin, por lo que le quieren en España y le admiran.

HOMENAJE A LALANDA

En el domicilio de la Asociación de la Prensa y con asistencia de casi todos los asociados y otras personalidades se verificó anoche el acto de entregar a Marcial Lalanda una magnífica placa de plata con aplicaciones de oro y marfil, con una inscripción que dice: "La Asociación de la Prensa de San Sebastián a Marcial Lalanda como gratitud, admiración y afecto por su desinterés y brillante actuación en todas las corridas anuales que ha celebrado esta Asociación desde el año 1924. San Sebastián, 26 de julio de 1931.—El presidente. Manuel de los Santos".

Después de la entrega se sirvió a los concurrentes un aperitivo.

CORRIDA DE LA PRENSA EN SANTANDER

SANTANDER, 10.—Ayer se celebró la cuarta corrida de feria, a beneficio de la Asociación de la Prensa, con bastante animación, a pesar de lo desapacible del día. En primer término se lidió un toro a la antigua usanza, y después seis de Pablo Romero, que resultaron buenos.

Cagancho se portó regularmente en su primero, y muy mal en el segundo, notándosele en toda la tarde una gran apatía. Fué continuamente abucheado.

Solórzano, que venía precedido de un gran cartel, no ha demostrado absolutamente nada. Da la sensación de un novillero adelantado, y nada más.

Bienvenida gustó en su primero, aunque no hizo, en realidad, más que bullir, sin acercarse al toro. En el sexto, al que tomaron pánico todos los matadores, anduvo de cabeza y lo mató de dos estocadas, entrando desde lejos, sin dar la cara.

En resumen, la corrida ha resultado aburrida. Y, a pesar de los esfuerzos de la Asociación de la Prensa, se ha perdido dinero.

Novilladas

UNA OREJA A PALOMINO EN CARTAGENA

CARTAGENA, 10.—Novillos de Alonso, difíciles. El rejoneador Reyes estuvo desacertado. El segundo le mató la jaca, resultando Reyes levemente lesionado en la pierna izquierda. Fué rematado por Alcántara de mala manera. En la parte de lidia ordinaria Palomino estuvo valiente. En su segundo hizo una faena premiada con oreja y rabo. A la salida de un par fué empitonado y arrojado al callejón, sufriendo solamente un rasguño. Varelito estuvo temerario e ignorantón, y recibió un aviso. Un espectador resultó herido al escupir el toro el estoque.

EXITO DE CORROCHANO EN LA CORUÑA

CORUÑA, 10.—En la novillada celebrada el domingo en esta plaza "Chiquito de la Audiencia" quedó bien en su primero y regular en su segundo. Luis Morales regular en ambos, y Corrochano regular en su primero y muy bien en su segundo, siendo premiado con la oreja y el rabo de éste último y paseado en hombros por el redondel.

NOVILLADA BENEFICA

EL PLANTIO, 10.—Ayer se celebró un festival taurino, a beneficio de las escuelas de niños pobres, en el que los hermanos Cayetano Ordóñez (Niño de la Palma) y Alfonso Ordóñez, estoquearon dos novillos de Zaballos.

Los dos matadores realizaron grandes faenas, principalmente el "Niño de la Palma", a quien le fueron concedidas las orejas y el rabo de su novillo. El público le paseó en triunfo por la plaza.

Cayetano ha cedido para las escuelas el importe de los gastos de su cuadrilla.

EL DESENCAJONAMIENTO DE LOS TOROS EN BILBAO

BILBAO, 10.—Ayer se debió celebrar el desencajonamiento del ganado para las corridas de agosto, pero tuvo que suspenderse a consecuencia de que uno de los toros de la corrida de Santa Coloma, se negó a entrar en los corrales y permaneció en el ruedo hasta bien entrada la noche. Hoy por la mañana se han desencajonado las tres corridas que faltaban.

HA FALLECIDO EL EX MATADOR DE TOROS "ANGELETE"

En Baños de Montemayor, su pueblo natal, ha fallecido a los treinta y ocho años el ex matador de toros Angel Fernández (Angelete).

Como matador de novillos se presentó ante la afición madrileña en 18 de mayo de 1916, y el 12 de septiembre del año siguiente, en Salamanca, le dió la alternativa Joselito, confirmándola en Madrid el 23 del mismo mes y año, de manos de Cocherito de Bilbao.

RADIOTELEFONIA

Programas para hoy:

MADRID, Unión Radio (E. A. J. 7, 424 metros).—De 8 a 9, "La Palabra".—11,35, Sintonía. Calendario astronómico. Santoral. —12, Campanadas. Noticias. Crónica-resumen de la Prensa de la mañana. Bolsa de trabajo.—12,15, Señales horarias. Fin.—14,30, Campanadas. Señales horarias. Boletín meteorológico. Bolsa de contratación. Concierto.—15,30, Noticias de última hora. Concierto.—15,45, Ejecución de discos.—15,55, Información teatral. Indice de conferencias. —16, Fin.—19, Campanadas de Gobernación. Cotizaciones de Bolsa. Sesión del Congreso de los diputados. "La Palabra".—19,30, Información de caza y pesca.—19,45 Noticias de Prensa.—20, Música de baile.—20,30, Fin. —21,30, Curso de iniciación de lengua francesa.—22, Campanadas. Señales horarias.—24, Campanadas. Noticias de última hora. —0,30, Cierre.

* * *

Programas para el día 12:

MADRID, Unión Radio (E. A. J. 7, 424 metros).—De 8 a 9, "La Palabra".—11,45, Sintonía. Calendario astronómico. Santoral.—12, Campanadas. Noticias. Cotizaciones de Bolsa. Bolsa de trabajo.—12,15, Señales horarias. Fin.—14,30, Campanadas. Señales horarias. Bolsa de contratación. Boletín meteorológico. Concierto. — 15,30, Noticias de última hora. Concierto.—15,45, Ejecución de discos.—15,55, Información teatral.—16, Fin.—19, Campanadas. Cotizaciones de Bolsa. Sesión del Congreso de los Diputados. "La Palabra".—19,30, Música de baile.—19, Noticias de Prensa.—20, Música de baile.—20,10, Noticias agrícolas.—20,30, Fin.—22, Campanadas. Señales horarias. 24, Campanadas. Noticias de última hora. Música de baile.—0,30, Cierre.

Radio España (E. A. J. 2, 424 metros).—De 5 a 7 de la tarde. Toque de clarines para sintonizar. Cante flamenco. Lección de Lengua inglesa. Música de baile. Recetas culinarias, por Pepe Medina. Noticias de Prensa. Cierre.

FIMOL
BUSTO
para catarros gripales rebeldes.
Frasco grande 5,oo pts.
Id pequeño 3,5o ,,

SUBASTA POR TESTAMENTARIA

Los albaceas de don Salvador Correcher y Pardo, en cumplimiento de la voluntad del testador, sacan a pública subasta las siguientes fincas:

MADRID

Un solar en la calle de Jorge Juan, número 48 duplicado. Tiene a su favor servidumbre de luces y huecos por las fachadas Sur y Oeste, sobre el solar de que formaba parte. Su superficie es de 414,27 metros cuadrados, o sean 5.335,79 pies. Precio: 133.394,75 pesetas.

Casa número 60 duplicado de la calle de la Princesa. Consta de ocho plantas, divididas en dos viviendas cada una. Mide 276.515 metros cuadrados, equivalentes a 3.561.512 pies. Precio: 521.800 pesetas.

Casa número 60 triplicado de la calle de la Princesa. Consta de ocho plantas, divididas en dos viviendas cada una. Mide 317.965 metros cuadrados, equivalentes a 4.095.388 pies. Precio: 584.800 pesetas.

ARANJUEZ

Un terreno que linda: al Norte, con la calle de Coroneles; Mediodía, calle de Walones; Levante, cacera de riego, y Poniente, terreno de Guardias Walones. Mide cuarenta y cinco áreas, sesenta y cinco centiáreas y dentro de él existen tres edificios: uno dedicado a la industria de aserrar maderas, de 7.828 pies cuadrados; otro de 816 pies y otro de 2.451 pies cuadrados. Precio del terreno con los edificios: 102.930 pesetas.

Otro terreno en el Raso de la Estrella. Linda: al Norte, con la calle de Madrid; al Sur, con la entrecalle de Guardias Españolas; Este, Plaza de Palacio, y Oeste, calle del Sotillo de Gonzalo. Dentro de la finca existe una pequeña casa para guarda. Mide dos hectáreas, ochenta y dos áreas, cuarenta y ocho centiáreas. Precio: 25.180 pesetas.

Otro terreno, dedicado a depósito de maderas, en el sitio Raso de la Estrella. Linda: al Norte, plazuela y calle de Coroneles; Mediodía, Ferrocarril; Levante, terrenos del cuartel de Guardias Walones; Poniente, calle del Sotillo de Don Gonzalo. Su cabida es de tres hectáreas, veintidós áreas, cuarenta y tres centiáreas. Contiene casa para guarda y cobertizo para almacén de maderas. Precio: 50.440 pesetas.

CUENCA

Una parcela en el paraje denominado Los Batanes, lindante: al Norte, con herederos de don Nemesio Recuenco; al Este, con el río Júcar; al Sur, con don Julián Miranda, y Oeste, carretera de Cuenca a Tragacete. Mide 17.515,95 metros cuadrados. Precio: 25.000 pesetas.

Una tierra sita en Los Moralejos, afueras de la ciudad de Cuenca, Sección Moralejos E, número 4. Linda: por Saliente, con casa de Julián García; Mediodía, camino que conduce al Molino de la Noguera; Poniente, tierras de la Unión Resinera, y Norte, tendedero de paños del señor Pajarón. Mide 14.540 metros cuadrados. Precio: 37.425 pesetas.

Otra tierra en Los Moralejos, Sección denominada Santa Ana, número 5. Linda: al Norte, con finca de la testamentaría de don Lucas Aguirre, y por los otros puntos cardinales, con tierras de don Santos López. Su superficie es de 1.000 metros cuadrados. Precio: 2.575 pesetas.

VALDECABRAS

Un terrazgo denominado Valdecabras, sito en término de este nombre, partido y provincia de Cuenca, dedicado a pinar. Mide once mil doscientas noventa y una hectáreas, un área, noventa y tres centiáreas. Existen dentro de esta finca seis casas y un molino. Precio: 800.000 pesetas.

GUADALAJARA

Once heredades, en término de Checa, situadas: cuatro en el sitio denominado Cueva del Agua; cinco en el Pozo de la Culebra y dos en el pajar del tío Mosquillas. Precio total: 1.680 pesetas.

La subasta se celebrará el día 10 de septiembre próximo, en la Notaría de don Camilo Avila, calle del Duque de Medinaceli, número 12, a las once de la mañana.

También se venden diferentes aparatos, útiles y carros propios de fábrica de aserrar maderas, descritos en relación, por valor de 49.225 pesetas.

Los títulos y condiciones quedan de manifiesto en dicha Notaría.

Las primeras monedas del
PAPA PIO XI
acuñadas en la
Ciudad Vaticana
Se venden series completas
ANTONIO L. Y LOPEZ REVILLAS, NUMISMATICO
15, PUERTA DEL SOL, MADRID

HIJO DE VILLASANTE y C.ª
OPTICOS
Especialidad en el montaje de prescripciones oculísticas.
Gemelos prismáticos ZEISS.
Cristales PUNKTAL ZEISS.
Tintes domésticos marca
AGUA DE BORINES
Reina de las de mesa por lo digestiva, higiénica y agradable. Estómago, riñones e infecciones gastrointestinales (tifoideas).
Pararrayos JUPITER
Unico eficaz para la protección completa de edificios. Referencias, estudios y presupuestos gratis. Concesionario exclusivo: L. Ramírez Tomé. Electricidad en general. 3, Coloreros, 3. Madrid.
SASTRERIA ZARDAIN Grandes rebajas por fin de temporada. Soberbios trajes a medida de riquísimos géneros: los de 40 duros a 28 y los de 30 a 21. La Casa más surtida en pañería fina, gusto exquisito. Verdaderas gangas. Solo por pocos días. HORTALEZA, 138.

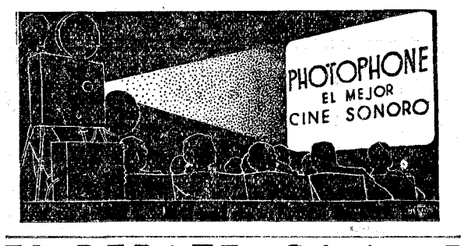

EL DEBATE, Colegiata, 7

CINES Y TEATROS

Cartelera de espectáculos

TEATROS

ALKAZAR.—Compañía Margarita Robles.—A las 10,45 (popular; butaca, tres pesetas): El fantasma de la Monarquía (estreno).

CALDERON (Teléfono 14333). — Compañía maestro Guerrero.—7: La rosa del azafrán.—10,45: Los gavilanes (16-3-930).

FUENCARRAL. — Compañía de revistas Lino Rodríguez.—6,45: El país de la revista (reposición).—10,45: Agua, azucarillos y aguardiente, y Campanas a vuelo (butacas, las mejores, tarde, dos pesetas; noche, tres) (8-7-931).

ZARZUELA.—7: Los duendes de Sevilla. — 11: Los mosquitos. Butaca, una peseta (20-10-929).

TEATRO CIRCO PRICE.—7 y 10,30: acontecimiento flamenco. Paco Masaco, el Gayarre del cante andaluz, en reñida competencia con el Fleta del cante jondo Manuel Vallejo, acompañado de su "troupe", y Carmencita Amaya, bailarina fenómeno.

ESTANQUE DEL RETIRO. — Abierto por la noche. Barcas, canoas, vapores, iluminaciones.

CINES

CINE AVENIDA (Pi y Margall, 15. Empresa S. A. G. E. Teléfono 17571).—A las 6,30 y 10,30: Misterios de Africa. Butaca desde 0,50 (30-12-930).

CINE DEL CALLAO (Plaza del Callao).—Tarde y noche, salón; butaca, dos pesetas.—A las 6,45 y 10,30: Amar, vivir y reir, por Lila Lee. Siete caras, por Paul Muny.—Noche, terraza, 10,45: el mismo programa. Butaca, dos pesetas.

CINE DOS DE MAYO (Espíritu Santo, 34. Empresa S. A. G. E. Teléfono 17452). — Sección continua de 6,45 a 1: Manon Lescaut. Casta Susana. Butaca desde 0,25 (11-7-929).

CINE IDEAL (Doctor Cortezo, 2).—6 y 10,30: Precio de la felicidad. Ley de herencia, por Belle Bennett. Pacto de sacrificio, por Ivor Novelle; butaca a 50 céntimos.

CINE SAN CARLOS (El único teatro de Madrid dotado del moderno sistema de refrigeración; 18 grados de temperatura).—A las 6,45 y 10,45: Revista sonora Paramount. Pepito el acordeonista (dibujos sonoros Paramount). Limpieza general, por Chester Conklin (Paramount). Con Byrd en el Polo Sur (el "film" documental más interesante de cuantos se han editado). El jueves: La fiesta del diablo, por Carmen Larrabeiti. Es un "film" Paramount, totalmente hablado en español (4-2-931).

CINE SAN MIGUEL.—Tarde y noche, salón; butaca, 0,75.—A las 6,45 y 10,30: Cita trágica, por George O'Brien. La torre misteriosa, por Marceline Day.—Noche, terraza, 10,45: el mismo programa. Butaca, 1,25.

CINEMA ARGÜELLES (Marqués de Urquijo, 11. Empresa S. A. G. E. Teléfono 33579).—A las 6,30 y 10,30: Delikatessen. Butaca desde 0,50 (23-12-930).

CINEMA GOYA (Goya, 24. Empresa S. A. G. E.).—A las 10,30 (jardín): Los amores de Manón. Las castigadoras. Butaca desde 1,75.

PALACIO DE LA MUSICA (Pi y Margall, 13. Empresa S. A. G. E. Teléfono 16209).—A las 6,30 y 10,30: Cantaré para ti, por Al Jonson, Davey Lee y Marion Nixon. Tantas veo..., por Raquel Torres y Mona Maris. Butaca desde una peseta.

TIVOLI (Alcalá, 84). — A las 6,45 y 10,45: ¡Por qué ser buena! y ¡Arriba el telón! (21-7-931).

* * *

(El anuncio de los espectáculos no supone aprobación ni recomendación. La fecha entre paréntesis al pie de cada cartelera corresponde a la de publicación de EL DEBATE de la crítica de la obra.)

Santoral y cultos

Día 11 de agosto.—Martes.—Santos Tiburcio, Susana, virgen, Alejandro, mártires; Taurino, Gaugérico, obispos; Equicio, abate; Digna, virgen.

La misa y oficio divino son del IV día infraoctava, con rito semidoble y color encarnado.

Ave María.—Comida costeada por doña Josefina Rojas, en sufragio de su esposo don Ventura Chozas.

Adoración Nocturna.—San Juan Bautista.

Corte de María.—Del milagro, Iglesia de las Descalzas Reales (P.); de Belén, iglesia de San Juan de Dios. De la Fuencisla, Santiago. De Lourdes, San Martín y San Fermín de los Navarros. Del Amparo, San José. De Lourdes, iglesia de Padres Benedictinos (San Bernardo, 81).

Cuarenta Horas.—Descalzas Reales.

Parroquia de San José.—Novena en honor de la Virgen de la Paloma; 7 t., Exposición, rosario, novena, sermón a cargo de don Antonio González Pareja, Santo Dios, reserva y salve.

Parroquia de San Millán.—Novena en honor de Nuestra Señora del Tránsito; 7 t., Exposición, estación mayor, rosario, sermón a cargo del R. P. Salvador Esteban, novena y Tantum Ergo, letanía y salve.

Parroquia de San Ildefonso.—8,30, misa de comunión para la Asociación Catequista.

Parroquia de Santiago.—Visita a Nuestra Señora de la Fuencisla; al anochecer, rosario; 7 m. a 12, misas cada media hora.

Parroquia de las Angustias.—7 m., misa perpetua por los bienhechores de la parroquia.

Parroquia del Buen Consejo.—7 a 11, misas cada media hora.

Iglesia de San Pedro el Real (calle del Nuncio).—Novena de San Roque; 6,30 t., Exposición, rosario, sermón a cargo de don Rafael Sanz de Diego, novena, reserva y gozos.

Descalzas Reales (Cuarenta Horas).—8, Exposición, misa de comunión general para la Asociación de Nuestra Señora del Milagro; 10, misa solemne; 6 t., función en honor de Nuestra Señora del Milagro y novena.

Santuario del Corazón de María.—8,30, misa de comunión general para la Congregación de Nuestra Señora de Lourdes.

* * *

(Este periódico se publica con censura eclesiástica.)

Oposiciones y concursos

Auxiliares femeninos de Correos.—Primer ejercicio.—Número de plazas, 44. Número de opositoras, 2.278. Puntuación máxima 10; mínima, 5; mayor obtenida, 8,25.

Aprobó ayer la señorita número 2.277, María del Carmen Zubiri Portolés, con 5,25.

Ha terminado el primer ejercicio, que lo han aprobado 271. El segundo comenzará mañana, a las cuatro de la tarde, y están convocadas las aprobadas comprendidas entre la número 1 y la número 72; suplentes, del 83 al 352.

¿Sufre usted del ESTOMAGO?
TOME
DIGESTONA (Chorro)
VENTA EN FARMACIAS
CAJA, 3,50 TIMBRE INCLUIDO
Exigid la legítima DIGESTONA (Chorro). Gran premio y medalla de oro en la Exposición de Higiene de Londres

ANUNCIOS POR PALABRAS

TARIFA

Hasta 10 palabras ..... 0,60 ptas.
Cada palabra más ..... 0,10 "
Más 0,10 ptas. por inserción en concepto de timbre.

ALMONEDAS

CAMAS doradas, sommier hierro, 60 pesetas; matrimonio, 100; despacho español, 500; jacobino, 900; con lunas, 500; estilo español chipendal y pianola. Estrella, 10 Matesanz, diez pasos Ancha. (13)

COLCHONES, 12 pesetas, matrimonio, 35; lana, 50; matrimonio, 110; camas, 15 pesetas; matrimonio, 60; sillas, 5 pesetas; lavabos, 15; mesas comedor, 18; de noche, 16; buró americano, 120 pesetas; aparadores, 60; trincheros, 70; armarios, 70; dos cuerpos, 110; despachos, 225; alcobas, 865; comedores, 275; hamacas, 10. Constantino Rodríguez, 36, tercer trozo Gran Vía. (13)

LIQUIDACION muebles, comedores, despachos, alcobas, armarios, sillerías, piano, espejos. Se traspasa el comercio con edificio propio. Leganitos, 17. (51)

COMEDOR completo gran lujo, 450 pesetas. Armario haya barnizado, bronces, luna grande biselada, 90. Santa Engracia, 65. (6)

¡GANGA! Armario haya dos lunas grandes biseladas, con bronces, 140 pesetas. Inmenso surtido en camas doradas y niqueladas desde 110. Santa Engracia, 65. (6)

GRAN liquidación de muebles 50 % rebaja. Luchana, 33 y Trafalgar, 4. (6)

ALQUILERES

NO molestarse buscando piso. Información amplia, gratuita, cuartos desalquilados. Licencia Ayuntamiento. Camiones. Intercambio pisos. Preciados, 1. Seip. (V)

INTERIORES, 60, exteriores, 70, garage, 125. Ercilla, 19. Embajadores, 98. (3)

NAVES desde 75, tiendas, 70; con vivienda, 150. Embajadores, 98. (3)

TIENDA 70 pesetas, con vivienda, 150; almacenes, garage. Embajadores, 98. (3)

EXTERIORES, económicos, amplios, comodidades, tranvías, Metro. Pedro Heredia, 9. Véanse. (T)

DESEO alquilar local para veinte automóviles y taller, ofertas escritas, Plaza Progreso, 5. Portería. (T)

NUEVOS grandes, calefacción central, escalera servicio, 35-45 duros. Benito Gutiérrez, 27. (1)

EXTERIOR mediodía, baño, ascensor, baratísimo; interior, 40. Diego León, 55. (T)

HERMOSOS cuartos confort, 110, 160 y 185 pesetas. Luisa Fernández, 21 (al lado café Viena). (3)

HERMOSOS cuartos, 110, 120 pesetas. Martín de los Heros, 35. (3)

ALQUILARIA habitación señora o señorita formal. Alcalá, 173. Fermina Gómez. (T)

SEMISOTANO, grandes luces, propio almacenes, oficinas, gimnasio. O'Donnell, 9. (3)

MAGNIFICOS cuartos, casa gran lujo, alquileres rebajados. O'Donnell, 9. (3)

CUARTOS, baño, calefacción, ascensor. Mesonero Romanos, 37. (Gran Vía). (T)

ESPACIOSOS interiores, 45 pesetas. Exteriores, 55 y 60. Azotea, tres dormitorios, 70. Marqués de Mondéjar, 10. Tranvía Ventas. Entrada por Bocángel. (1)

SE alquila nave, 4.000 pies. Alcántara, 25. (1)

PRECIOSOS pisos exteriores, desde 45 pesetas. Juan de Olias, 28. ("Metro Estrecho"). (1)

HERMOSOS cuartos, desde 60 pesetas. María de Guzmán, 39. (Esquina Cuatro Caminos). (1)

ALQUILO cuartos, 55-60-65-80 pesetas. General Oraá, 30. (1)

ALQUILO interiores, exteriores muy amplios, precio desde 55 pesetas. Ciudad Real, 24. (Estación Delicias). (1)

NECESITO alquilar habitación amueblada para despacho. Sitio céntrico. Continental. Alcalá, 2. Rafael. (T)

AUTOMOVILES

RISCAL, 6. Jaulas, estancias, baratas. Automóviles, lujo, abonos y bodas. (58)

¡NEUMATICOS de ocasión! Cubiertas desde 30 pesetas, cámaras desde 7. Reparaciones con garantía absoluta. La casa mejor surtida. Compra, Venta y Cambio. Gonzalo Córdoba, 1. Teléfono 41194. (58)

NEUMATICOS, lubrificantes, accesorios, consulten precios a "Mormoy". Claudio Coello, 41. Teléfono 53149. Glorieta San Bernardo, 2. Teléfono 83390. (1)

AGENCIA Autos A. C. Gran turismo. Automóviles lujo, abonos, bodas, viajes. Ayala, 9. (51)

CUBIERTAS y cámaras de ocasión; especialidad reparaciones, vulcanizaciones. "Recauchutado Moderno". Claudio Coello, 79. Teléfono 54638. (51)

MARIA Mateos, Consulta, hospedaje embarazadas, asistencia esmerada. Carmen, 41. Teléfono 96871. (3)

ASUNCION García. Unica casa, condiciones Sanidad, hospedaje. Consulten provincias. Felipe V, 4. (3)

PARTOS, consulta diaria. Hospedaje embarazadas. Josefina López, Pez, 19, segundo. (1)

NUESTRA Señora Los Dolores. Pensionado embarazadas, médico especialista. Castelar, 14. Hotel. (Madrid Moderno). (14)

COMPRAS

SI quiere mucho dinero por alhajas, mantones de Manila y papeletas del Monte, el Centro de Compra paga más que nadie. Espoz y Mina, 3, entresuelo. (51)

COMPRO obligaciones Ciudad Lineal. Alcalá, 113. Carrasco. (T)

COMPRO muebles, todas clases y objetos varios. Teléfono 75630. (3)

COMPRO alhajas oro, plata, platino, brillantes, dentaduras. Plaza Mayor, 23 (esquina Ciudad Rodrigo). (1)

SERNA (Angel J.). Compro antigüedades, pañuelos manila. Fuencarral, 10. (7)

COMPRO contado máquinas Underwood y Remington, nuevas, usadas y reconstruídas. Apartado 9.099. Madrid. (3)

CLINICA Dental. José García. Atocha, 29. Arreglamos dentaduras insensibles. Precios económicos. (53)

ENSEÑANZAS

OPOSICIONES a escuelas, secretarios Ayuntamientos, oficiales de Gobernación. Radiotelegrafía, Telégrafos, Estadística, Policía, Aduanas, Hacienda, Correos, Taquigrafía, Mecanografía, seis pesetas mensuales. Contestaciones, programas o preparación: "Instituto Reus". Preciados, 23. Tenemos internado. Regalamos prospectos. (51)

ADUANAS exclusivamente Academia Cela. Fernanflor, 1. Libros para pericial y auxiliar. (8)

PENSION y enseñanza para niños estudiantes, bachilleratos. Estrella, 3. Colegio. (51)

ABOGADO en ejercicio. Clases de Derecho. Teléfono 90002. (V)

VITORIA. Vendo hermoso chalet, confort, situación inmejorable, garage, jardín, huerta. Escribid DEBATE 31.541. (T)

FINCAS rústicas y urbanas, compro, vendo y permuto. J. M. Brito. Alcalá, 94. Madrid. Teléfono 56321. Infórmese de la honorabilidad, solvencia y capacidad profesional de esta Casa. (3)

VENDEMOS hoteles colonia Prosperidad, construcción sólida, agua, luz, urbanización, fáciles comunicaciones, pagos mensuales, 50 a 112 pesetas. Folletos: García Paredes, 40. (1)

SOLAR pie tranvía Ciudad Lineal, precio módico. Teléfono 72816. (13)

HERMOSA casa rodeada jardín, entre Bayona y Mont de-Marsan, para convento o particulares. Precio ventajoso. Para informes y fotografías dirigirse a Mme. du Moulin, Château de Prous, Saint Sever sur l'Adour (Landes). (T)

GARAGE CENTRICO
TELEFONO 16615

PROFESOR particular comercio, bachillerato, ofrécese. Señor Barriocanal. Andrés Mellado, 9. (3)

ACADEMIA Miguel Lara, calle Prado, 20. Madrid. Telégrafos, Correos. Primera enseñanza, Párvulos, Bachillerato, Medicina, Policía, Derecho, Análisis Gramatical, Ortografía, Mecanografía, Radiotelegrafía, Hacienda, Internado. Medio pensionistas. (T)

ESCUELA Berlitz. Inglés, francés, alemán, clases particulares y colectivas. Hay clase durante todo el verano. Arenal, 24. Teléfono 10865. (3)

APRENDA usted con toda comodidad, desde su casa, teneduría de libros, cálculo, Ortografía, reforma de letra, Taquigrafía, Mecanografía, correspondencia particular y mercantil, organización comercial, organización industrial, etc., por los acreditados métodos por correspondencia de la Academia Gots. Rosellón, 152, Barcelona. Pídanos folleto explicativo gratuito. (58)

PARA aprender moderna taquigrafía española, dirigíos García Bote, taquígrafo Congreso. (53)

DOCTOR da lecciones Derecho, análogos. Económico. Pacheco. Ancha, 56. (8)

ADUANAS. Academia Iturriaga-Aguirre. Empieza curso 1 septiembre. Dos últimas oposiciones. Cuerpo Pericial, obtuvimos números 1 y 2. Ultima, Cuerpo Auxiliar números 1 y 3. Fuencarral, 91. (8)

ESPECIFICOS

LOMBRICINA Pelletier. Purgante delicioso para niños. Expulsa Lombrices, 15 céntimos. (3)

REUMA, para quitar los dolores y purificar la sangre, use Iodasa Bellot. Venta en farmacias. (55)

DIABETICOS: Supresión del azúcar con Glucemial. Gayoso y Monreal. Fuencarral, 40. (T)

PERMUTO casa Oudrid seis 120.000 pesetas, por igual cantidad valores mobiliarios cotizados. Sólo contesto ofertas convenientes detalladas escritas Pastor. (T)

FOTOGRAFOS

DIEZ pesetas un foto-óleo, maravillosamente ejecutado. Roca. Fotógrafo. Tetuán, 20. (T)

HUESPEDES

HOTEL Cantábrico, recomendable a sacerdotes, familias y viajeros. Pensión desde 7 pesetas. Restaurant. Abonos, Cruz, 3. (51)

PENSION Domingo. Aguas corrientes, teléfono, baño, calefacción; 7 a 10 pesetas. Mayor, 19. (51)

CUBIERTO mejor de Madrid, 2,50. Paella Valenciana. Cruz, 5. Restaurante. (58)

PARA encontrar hospedaje toda confianza, infórmese Preciados, 1. Seip. (V)

H. Sudamericano, rebajas estables, sacerdotes, abonos comidas. Habitaciones lujosas con baño. Eduardo Dato, 23. (Gran Vía). (60)

PENSION Mirentxu. Viajeros, estables, habitaciones soleadas. Aguas corrientes. Cocina vasca, desde 7 pesetas. Plaza Santo Domingo, 18, segundo. Hay ascensor. (T)

PAELLA auténtica. Cubierto estupendo 2,50. Pensión Valenciana. Cruz, 5, primero. (58)

HOTEL Mediodía, 300 habitaciones, desde cinco pesetas. Restaurant, instalación moderna. (1)

MAJESTIC Hotel. Velázquez, 49. Madrid, 60 baños. Restaurant en el jardín. Temperatura deliciosa. Cubierto seis pesetas. (T)

PENSION Torio. Viajeros estables, familias. Próximo Sol, Granvía. Teléfono, Carmen, 39. (51)

Sanatorio Privado de Cirugía
Vitoria (Alava). Teléfono 1817
Cirujano director, Dr. AGOTE

FILATELIA

PAQUETES sellos diferentes. Pidan lista gratis. Gálvez, Cruz, 1. Madrid. (58)

FINCAS

Compra-venta

FINCAS rústicas y urbanas, solares, compra o venta "Hispania". Oficina la más importante y acreditada. Alcalá, 16. (Palacio Banco Bilbao). (1)

SEÑORA cede habitación exterior, baño, señora, señorita. Escosura, 20, segundo. Por Quevedo. (1)

CERCA Princesa, habitación confortable, con asistencia. Informarán: Preciados, 1. Seip. (V)

TRES platos, pan, vino, postre, 2,50, el mejor restaurante Valenciano. Cruz, 5. (58)

PENSION Iberia. Confort, aguas corrientes, comida excelente, desde ocho pesetas. Avenida Dato, 6, principal. (3)

COMPAÑIA TRASMEDITERRANEA

MADRID — Plaza de las Cortes, 6.
BARCELONA — Vía Layetana, 2.

SERVICIOS REGULARES DE VAPORES COMERCIALES Y CORREOS ENTRE LA PENINSULA, BALEARES, NORTE DE AFRICA, CANARIAS Y GUINEA ESPAÑOLA

Línea rápida de gran lujo Barcelona-Cádiz-Canarias.
Salidas semanales, los sábados de Barcelona y los lunes de Cádiz.

Línea rápida de gran lujo Barcelona-Palma de Mallorca.
Salidas todos los días (excepto los domingos) de Barcelona y Palma.

Servicio rápido semanal Mediterráneo-Cantábrico
Salidas para el Norte, de Bilbao los viernes y para Barcelona los martes.

Servicio fijo para los puertos del Mediterráneo-Norte de Africa y Canarias.
Con salida de Barcelona quincenalmente los jueves, admitiendo carga y pasaje.

LINEA DE FERNANDO POO
Servicio rápido quincenal, con salida los días 15 de Barcelona y los 20 de Cádiz.

Servicios diarios entre Málaga y Melilla-Melilla y Ceuta-Almería y Melilla-Algeciras y Tánger.

LINEA CADIZ-LARACHE
Salidas de Cádiz los días 1, 5, 10, 15, 20 y 25 de cada mes.

RELACIONO compradores con vendedores autos particulares, siempre negocios. Abada, 5. (14)

ENSEÑANZA conducción automóviles, mecánica, reglamento, cincuenta pesetas. Escuela de Automovilistas. Alfonso XII, 56. (3)

ESCUELA choferes "La Hispano". Conducción mecánica, Citroen, Ford, Chevrolet, Renault, otras marcas. Santa Engracia, 4. (3)

AUTOMOVILES ocasión todas marcas, facilidades pago. Vic. Vallehermoso, 11. (51)

CALZADOS

CALZADOS crepé. Los mejores. Se arreglan fajas de goma. Relatores, 10. Teléfono 17158. (53)

SOLO Peláez ensancha el calzado verdad. San Onofre, 2. Zapatero. (6)

¡SEÑORITAS! Los mejores teñidos en bolsos y calzados colores moda, alargados y ensanchados. "Ebrox". Almirante, 22. (53)

COMADRONAS

PROFESORA Mercedes Garrido. Asistencia embarazadas, económica, inyecciones. Santa Isabel, 1. (51)

ALHAJAS, escopetas, aparatos fotográficos, gramófonos, discos, artículos viaje, papeletas del Monte, Casa Magro, la que más paga. Fuencarral, 107. Teléfono 19633. (51)

PAGO su valor buenos muebles, alhajas, antigüedades, mantones Manila, papeletas Monte, gramófonos, discos, máquinas coser, escribir. Espíritu Santo, 24. Compraventa. Teléfono 17805. (51)

CONSULTAS

CONSULTA. Mayor, 42. De 1 a 3. Curación enfermos pecho, pocas inyecciones. (T)

VIAS urinarias, piel, venéreo, sífilis, purgaciones, debilidad nerviosa, sexual, impotencia, espermatorreas, alivio rápido, curaciones perfectas. Clínica Duque de Alba, 16, once, una; cuatro, nueve. Provincias correspondencia. (14)

ALVAREZ Gutiérrez. Consulta vías urinarias, venéreo, sífilis, blenorragia, impotencia, estrecheces. Preciados, 9. Diez-una, siete-nueve. (11)

DENTISTAS

DENTISTA trabajos económicos. Plaza Santa Cruz, número 4. Tardes. (T)

PENSION Rodríguez. Especialmente para familias, con o sin pensión. Pensión completa, 10 a 25 pesetas. Calefacción, baño. Avenida Conde de Peñalver, 16. (T)

EN familia habitación exterior, con o sin, para caballero. García Paredes, 18, duplicado, segundo. (60)

ELEGANTES habitaciones exteriores cedo, con, sin; aguas corrientes fría, caliente, todas habitaciones, baño, ducha, teléfono, calefacción, excelente trato familiar, pensión completa desde 6,50. Belén, 4, tercero. (58)

MAQUINAS

MAQUINAS para coser Singer de ocasión, infinidad de modelos desde 70 pesetas. Garantizadas 5 años. Taller reparaciones. Casa Sagarruy. Velarde, 6. (55)

FACILITASE rápidamente personal todos empleos y servicio doméstico. Preciados, 1. Seip. (V)

EMPLEADO del Estado, administraría casas. Señor Padilla, Segovia, 31, tercero. (T)

CRUZ, 30, facilita la mejor servidumbre y dependencia, Madrid, Provincias. Cobramos después. Teléfono 11716. (8)

OFRECESE cocinera, doncella y chica para todo. Centro Católico. Hortaleza, 94. (T)

PARA todo saldría fuera. Escribid: María Gutiérrez. Pasaje Redon, 15. (14)

OFRECESE administrador, cajero, contable, análogo. Preciados, 1. Seip. (V)

OFRECESE cajera, mecanógrafa, toda competencia. Preciados, 1. Seip. (V)

LA CASA DE LOS FILTROS
Filtros y cerámica Talavera y Manises
Plaza del Angel, 9 (esquina a Huertas). Teléfono 10643.

OCASION: Las mejores máquinas Singer, garantizadas. Cava Baja, 26. (65)

MAQUINAS escribir reconstrucción esmerada, esmaltándolas a fuego. Abonos mensuales de limpieza domicilio. Casa Americana. Pérez Galdós, 9. (T)

MODISTAS

BUENA modista domicilio, confección señoras, niñas. Mariana Pineda, 10. Sombrerería. (T)

BUENA modista a domicilio 5 pesetas, mantenida. Torrijos, 20, entresuelo, número 4. (T)

MUEBLES

NOVIAS: Al lado de "El Imparcial". Duque de Alba, 6. Muebles baratísimos inmenso surtido en camas doradas, madera, hierro. (53)

SE arreglan camas, colchones y somier. Luchana, 11. Teléfono 31222. (53)

OPTICA

"LAZARO", óptico. Proveedor Clero. Asociaciones religiosas. Precisión. Economía. Fuencarral, 20. (T)

OFRECESE contable, auxiliar, mecanógrafo, cobrador tardes. Preciados, 1. Seip. (V)

SACERDOTE, máximas garantías, aceptaría tardes cargo administrador, secretario, preceptor o profesor. DEBATE, número 19.119. (T)

ASESOR jurídico financiero, dominando francés, alemán, inglés, italiano, ofrécese. Escribid DEBATE, número 19.120. (T)

VARIOS

SABANAS de goma, antisépticas, indispensables para viaje. Las vende la acreditada casa Fernández, desde 6 pesetas. Caballero de Gracia, 2 y 4, esquina a Montera. Teléfono 16348. (58)

ALTARES esculturas religiosas. Vicente Tena Fresquet, 8. Valencia. Teléfono interurbano 12312. (T)

ESTOS anuncios admítense en Preciados, 1. Seip. (V)

CERTIFICADOS penales y últimas voluntades en 24 horas. Redacción instancias y presentación oposiciones y demás. Preciados, 1. Seip. (V)

ESTOS ANUNCIOS
Se admiten en el kiosco de la Glorieta de Bilbao, esquina a Carranza.

GRATIS, graduación vista, procedimientos modernos, técnico especializado. Calle Prado, 16. (4)

PRESTAMOS

INTERESAME socio, pequeño capital para explotación producto nuevo, de utilidad general. Asunto serio. Garantías 300 %. Apartado 9.098, Madrid. (1)

TRASPASOS

TRASPASO tienda calle Mayor. Razón: Luis Vélez de Guevara, 4. Tienda Baúles. (58)

TRABAJO

Ofertas

RAPIDISIMAS colocaciones generales pagando después. Consulta mañanas, tardes. Montera, 10. (14)

ENSEÑANZA conducción automóviles, mecánica, reglamento, cincuenta pesetas. Escuela de Automovilistas. Alfonso XII, 56. (3)

DONCELLAS, cocineras, muchachas para todo, buenos informes, colocación segura. Preciados, 1. Seip. (V)

COLOCACIONES generales. Dependientes, amas gobierno, cobradores, choferes, señoras compañía, porterías. Preciados, 1. Seip. (V)

LICENCIADOS Ejército: Muchos destinos públicos, fácil adquirirlos. Infórmese Preciados, 1. Seip. (V)

Demandas

PARA toda servidumbre con buenos informes, dirijase Seip. Preciados, 1. Teléfono 90003. (V)

JORDANA. Condecoraciones banderas, espadas, galones cordones y bordados de uniformes. Príncipe, 9. Madrid (55)

FRANCISCO Soto. Echegaray, 34. Teléfono 93820. Mercancías y encargos a Sevilla en domicilio, 12 horas. (1)

ONDULACION permanente nueve pesetas, garantizada. Larra, 13. Teléfono 13266. (6)

JUAN José Mayo, agente matriculado, admite representaciones para Madrid. Calle Barco, 9 duplicado. (60)

CHOCOLATES de la Trapa. Fabricados por los RR. PP. Cistercienses en Venta de Baños. Depositario para Madrid y su provincia. Segundo Iñiguez. Almacén de Coloniales. Zorrilla, 11. Teléfono 12465. Servicio a domicilio. (T)

REUMA. Su tratamiento y curación radical por método original y exclusivo de este Centro. Clínica "Las Colonias". Chamartín de La Rosa (Madrid). ¡¡Quien no se cure no paga honorarios!! (7)

ABOGADO, señor Durán, Cava Baja, 16. Teléfono 74039. (13)

DEPILACION eléctrica garantizada, única, eficaz, inofensiva, rápida, indolora. Doctor Subirachs. Montera, 51. (6)

TARJETAS para fotografías, cartulinas, cartones. Hortaleza, 21, principal. Teléfono 94101. (60)

CABALLEROS, camisas, calzoncillos, reformas, también admito géneros. Arroyo. Barquillo, 9. (T)

APARATO Radio Atwaterken corriente continua completo toda prueba, mitad valor. Eguinoa. Santa Engracia, 118. (1)

ELECTROMOTORES, limpieza, conservación, reparación, compra, venta. Móstoles. Cabestreros, 5. Teléfono 71742. (51)

ORNAMENTOS para iglesia. Imágenes. Orfebrería religiosa, estampas, rosarios. La casa mejor surtida de España. Valentín Caderot. Regalado, 9, Valladolid. (T)

RELOJES de todas clases de las mejores marcas y bisutería fina. Ventas al contado y a plazos. Talleres de composturas. Ismael Guerrero. León, 35 (junto a Antón Martín). (T)

EXQUISITO chocolate con nueces, una y dos pesetas paquete. Manuel Ortiz. Preciados, 4. (51)

CASA arriendo, abundantísima conejo, perdiz. Monte 2.000 fanegas, piso cómodo. Arbolado alto. Buenas aguas casa, comunicaciones. Escribid Apartado 9.099. (3)

VENTAS

PIANOS y armoniums varias marcas. Nuevos. Ocasión. Plazos, contado, cambios. Rodríguez, Ventura Vega, 8. (53)

FERNANDEZ, Señoras, antes de salir de viaje les conviene comprar una sábana antiséptica impermeable que vende desde 6 pesetas esta acreditada casa. Caballero de Gracia, 2 y 4, esquina a Montera. Teléfono 16348. (58)

PERSIANAS ¡baratísimas! Hortaleza, 98, esquina Gravina. Teléfono 14224. (11)

PIANOS, autopianos, radiófonos, fonógrafos, baratísimos. Corredera. Valverde, 22. (1)

CAMAS del fabricante al consumidor, inmenso surtido. Fábrica La Higiénica. Bravo Murillo, 48. (14)

LINOLEUM. Persianas. Tira, limpiabarros para "autos" y portales. Salinas. Carranza, 5. Teléfono 32370. (8)

GRAMOLA ortofónica inmejorable, trescientas pesetas. Verdadera ganga. Lope Rueda, 12, entresuelo (tarde solamente). (2)

PIANOS ocasión, precios reducidísimos. Puebla, 4, viuda Muñoz. (5)

AUTOPIANOS, siempre ocasiones verdad. Plazos, contado, cambios. Oliver, Victoria, 4. (T)

ESCOPETAS extranjeras y del país de verdadera ocasión. Veguillas, Leganitos, 1. (51)

BAULES, maletas, cajas para modistas, bolsillos señora. Precios rebajadísimos por traslado. Mayor, 73. (58)

VENDO salón lujoso dorado. Lista, 11, segundo. (T)

CAFETERA express "Omega" seis tazas vendo barata. Avenida de Dato, 10. Rialto. Bar. De 10 a 12. (T)

LAS camas de acero imitación madera, son más elegantes, más fuertes y más baratas que ninguna. Valverde, 8, rinconada. (5)

OCASION: Vendo despacho caoba, armario, lunas arcón, escritorio señora. Juan de Austria, 20. Tienda. (T)

Capitalistas

Se desean para primeras y segundas hipotecas en Madrid. Gerardo Rueda. Fuencarral, 22; de 7 a 9.

SE VENDE

BALNEARIO SALINETAS DE NOVELDA (ALICANTE)

a 30 kilómetros de la capital, a tres estación ferrocarril, pasando por él carretera Ocaña. Agradable estación veraniega a 396 metros sobre nivel mar. Espaciosos edificios con 17 casitas para alquilar a veraneantes. Espléndido hotel con hermosos salones y 31 habitaciones. Luz eléctrica e instalación telefónica, tres grandes aljibes, jardín, árboles adorno, etc.
AGUAS CLORURADO SODICAS SULFUROSAS, indicadísimas para ENFERMEDADES DE LA PIEL.
Temporada oficial: **15 JUNIO 30 SEPTIEMBRE**
Para informes y más detalles, dirigirse a

VDA. DE ANTONIO ALENDA. NOVELDA (ALICANTE)

que vende además varias fincas rústicas de secano y regadío.

ACADEMIA MISOL
Preparación exclusiva para Ingenieros de Caminos. Pedid informes al Ingeniero Director
FELIX ALONSO-MISOL
Libertad, número 15.—MADRID
ALUMNOS INTERNOS Y EXTERNOS

Cucarachas
Desaparecen con Insecticida en polvo "El Rayo". Bote, 2 pesetas.

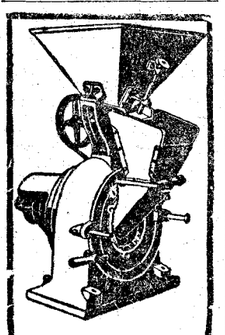

MOLINOS
de todas clases, para mano y fuerza motriz. Trituradores. — Desintegradores. Cortadoras. Tamizadoras. Inmenso surtido.
Pídase catálogo
MATTHS. GRUBER
Apartado 185. BILBAO

SAN SEBASTIAN
Hotel Miramar
frente a la playa. Todo confort. Buena comida. Pensión completa desde 15 pesetas

CAZADORES

Escopetas garantizadas desde 15 pesetas al mes. Hammerles finísimas de gran alcance y plomeo. Además, al contado, desde 200 pesetas en adelante, regalo utensilios por valor de 20 pesetas. Modelos económicos de gatillos a la vista desde 25, 40, 55, 65, 90 y 125 pesetas. Descuentos especiales a los intermediarios.

800
600
500
400
300
250
150

JOSE CRUZ MUGICA
(Eibar)

¿Por qué deben exigirse los de GUSTIN?

¿Quién no conoce los Lithinés del Doctor Gustin? La fama que han adquirido ha llegado a ser mundial. Mas las personas que usan este producto se encuentran expuestas a insidiosas ofertas de productos supuestos equivalentes, en realidad sin valor científico o terapéutico. Será necesario recordar que en efecto, una fórmula como la de los Lithinés del Doctor Gustin realiza una verdadera síntesis de productos químicamente puros, preparados y dosificados con meticuloso esmero en laboratorios que cuentan con incomparable material. Por eso nunca aconsejaremos lo bastante al público que se defienda contra tan dañino fraude. Los

Lithinés del Dr Gustin

tienen el nombre del Doctor Gustin sobre todos los papeles. Aquellos a quienes no les gusta el vino puro para beber, lo mezclan con agua, mineralizada instantáneamente con este maravilloso producto.

DE VENTA EN TODAS PARTES

¡Insistan, exijan el nombre de Gustin!

ACADEMIA TORRES
BACHILLERATO por cursos completos o asignaturas sueltas. Laboratorio químico, gabinetes de Física, Historia Natural, Fisiología y aparato cinematográfico para proyecciones científicas.
Alumnos internos y externos.
Pidan reglamentos. MADRID. PIAMONTE, 7. TELEFONO 34368.

BALNEARIO DE LA MUERA
ORDUÑA
Aguas clorurado sódicas, sulfatado cálcicas, ferruginosas, litínicas, bromurado, arsenicales, premiadas con medallas de oro y diplomas de Honor. Las más depurativas reconstituyentes, curan todas las enfermedades que procedan de impurezas y debilidad de la sangre, siendo especialísimas en las enfermedades de la mujer. 1.º julio a 30 septiembre.
Clima delicioso de verano, balneario espléndidamente montado, GRAN HOTEL, extensos parques, campo de fútbol, tennis, conciertos, capilla pública, teléfono, una hora de Bilbao, once trenes de ida y vuelta en el día.

PERITOS AGRICOLAS. ACADEMIA GASPAR -- VELAZQUEZ. Hortaleza, 130

Folletín de EL DEBATE 29)

HUGO WAST
CORRESPONDIENTE DE LA ACADEMIA ESPAÑOLA

LUCIA MIRANDA

(NOVELA)

gado, ya que ni alzándose en puntas de pies daba al hombro del fraile.

Negrito de color, escaso de molletes, podían contársele todos los huesos, menos los de la mano derecha, porque no la tenía, pues la justicia de su pueblo se la cortó, en cierta ocasión en que llegó a probarle que con el fondo vil de unas cacerolas de cobre había fabricado hermosos ducados de oro.

No quedó al alcance del mísero, después que purgó algunos años de cárcel, más oficio que el de mendigo o de sacristán. Parecióle acordarse mejor con sus aptitudes y algo de historia sagrada que poseía, el segundo, y pronto halló acomodo en un convento de mercedarios, hasta que fray Ramón se lo llevó a las Indias.

Gustaba de los naipes, de los cuentos y de la aloja a falta de vino, y hacía desfilar en sus juramentos todos los animales de la Biblia.

Arrimados a las paredes o colgados de ellas veíanse mosquetes, partesanas y picas, rodelas, estoques y espadas, unas groseras y herrumbradas, otras igualmente bastas, pero bruñidas, y algunas cinceladas como una joya.

Para estar con más holgura, los soldados se despojaban de sus armas, en sentándose a la mesa, pero conservaban prendida la coraza y encasquetado el morrión, pues era orden de Gaboto que la gente de guardia estuviera siempre lista para todo evento.

Entre los soldados había hombres de toda condición, marineros o menestrales, que acudían a divertirse jugando, bebiendo o charlando.

Estaba esa noche Pedro Barba, el carpintero mayor de la armada, que había vuelto peleado con Ruy Orgaz del astillero donde se construían los barcos.

Permanecía en la punta de la mesa, con el codo apoyado en la tabla, sin menearse, sin jugar, sin beber, sin hablar, y aparentemente lejos de todas las conversaciones, como si lo devorase algún pensamiento que no revelaba.

Considerábanle un maestro en el arte de construir buques, pero Ruy Orgaz tenía pretensiones de saber tanto o más que él, y como Gaboto le había confiado el dirigir las obras, no tardaron en malquistarse y la cuerda acabó rompiéndose por lo más delgado, y humillándose el que tenía menos autoridad, o sea Pedro Barba.

Tragó éste como pudo la humillación y volvió al fuerte; y desde entonces pasaba las noches en el cuerpo de guardia, pretextando no venirle el sueño hasta muy tarde.

—¡Parece que esta noche las tinieblas de afuera se nos han metido en el cuarto!—exclamó Nuño de Lara, que no acertaba a descifrar la figura de una carta, un poco por lo menguado del candil, y otro poco por lo mugriento de la baraja—. ¡Sacristán! ¡traéte aquí una de esas velas, que tan rico olor despiden, y tan buena claridad tienen!

Rezongaron los soldadotes, diciendo que iban a quedar a obscuras, por favorecer al capitán, que ya se había acaparado los tres candiles, y Espigado no se apuró a acatar la orden.

—¡Apresúrate, morro de culebrina!—gritó impaciente el capitán, y entonces corrió Espigado a rebuscar en una alacena, de donde sacó otra vela que llevó encendida a Nuño de Lara.

—Lo que le falta a vuestra merced, señor capitán, no son velas, sino antiparras. Se ve que las guerras de Italia le han gastado los ojos.

—¡Quien dijo!—replicó airado el capitán—. Si dudas de mi buena vista, mañana te quitaré el sombrero con una ballesta a doscientos pasos de distancia. Juan Ordóñez—exclamó dirigiéndose a su asistente—enséñame bien la cuerda de tu ballesta; y tú, sacristán, por si acaso, ponte bien con Dios esta noche.

—Goce, mi capitán, de la buena luz que le traigo, y déjeme gozar a mí de la poca vida que me resta, para servir a Dios y a vuestra merced.

Y junto con la vela llevó a Nuño de Lara un frasco extraído también de aquella alacena, cuya llave guardaba fray Ramón, pero tenía él en ese momento; y llenóle el jarro con un purísimo vino hurtado a las vinajeras del altar.

—¡Pollina de Balaam! ¡Ni en las bodas de Caná bebieron cosa mejor!—exclamó él mismo al sentir el olorcillo de las uvas—. ¡Beba, mi capitán! Y alégrese hoy, sin pensar que mañana los timbúes han de beberle la sangre.

Los compañeros de Nuño de Lara olieron también aquel néctar, y apuraron lo que aún había de aloja en sus jarros de estaño, y se los alargaron vacíos al ladino sacristán. Este les escanció un trago para cada uno.

—Ya advierto que vuestras mercedes tienen más sed que los camellos de Eleazar; pero a tantas leguas de Castilla y en tierra como ésta que no da uvas, hay que guardar el vino para las misas de su paternidad, en beneficio de vuestras mercedes, pues no han de tardar en aplicarlas por sus almas.

—Se me ocurre, pájaro de mal agüero, que contigo no reza el consejo, pues andas chispo a menudo—le observó Alonso Farfán, joven alférez, vallente y lucido como una espada.

—Os juro, mi alférez, que no cato más que zumo de algarrobo. ¡Permita Dios, si miento, que los timbúes nos lo devoren a nuestro capitán!

—¡Bestia dañina!—gimió Nuño de Lara, horripilado como si ya sintiera en sus molletes el diente de los salvajes—. ¡Válgame que el Señor Jesús no oye tus votos, porque de oírlos, no me contaba entre los vivos mañana a la noche!

—Por lo que pueda acontecer, señor don Nuño—respondió el bribón del sacristán—tenga siempre un credo y un páter de repuesto, pues no sabemos a qué hora nos caerá encima esa chusma...

—¿Qué afán te ha venido, que hoy estás agorero como una lechuza?—preguntó severamente otro de los oficiales, que hasta entonces había seguido silenciosamente su juego. Llamábase el capitán Rodrigo Mosquera.

—No se necesita ser adivino—respondió Espigado—para anunciaros la muerte a plazo breve, señores míos...

—¿De dónde sacas tal majadería?—interrogó Nuño de Lara, fastidiado ya de los horrendos vaticinios que el pícaro hacía entre broma y veras.

—Vuestra merced me apoda majadero. ¡Pluguiera al Señor que fuera así! Pero es que vuestra merced no ha visto los ojos furibundos de Mangoré y de su gente, cuando se alejaron del campo. El bribón del cacique se ha enamorado hasta los tuétanos de esa moza que vuestras mercedes conocen...

Guiñó el ojo con malignidad, pero ninguno agregó palabra, quedando los oficiales a la espera de lo que iba a decir. Todos admiraban a Lucía como un dechado de hermosura y honestidad, y muchas lanzas hubiéranse roto en su defensa.

Espigado prosiguió, bajando la voz:

—¡Qué más iba a hacer el pobre indio, sino enamorarse como un africano de aquel dechado de gracias que se le ponía por delante y le hacía arrumacos!

El alférez Farfán dió un respingo.

—¡Torpe! ¡ten la lengua antes de proferir palabra desabrida contra esa dama, si no quieres que te corte la única mano que la justicia te dejó!

El sacristán agachó la cabeza, hasta que pasó la racha, y añadió con hipocresía:

—Cortádmela, don Alonso, si de veras creéis que pueda ser ofensa a una dama el decirla presumida, cuando el serlo es tan natural y tan inocente en las mujeres como es en vos el combatir, como es en mí el serviros...

—¡Tenéis más vueltas que un misal!—dijo sonriendo Nuño de Lara, a la par que aplacaba al fog

Fracasa un atentado contra el canciller Bruning

HICIERON SALTAR UNA MINA AL PASO DEL EXPRESO FRANCFORT-BERLIN

RESULTARON HERIDOS DIEZ Y NUEVE VIAJEROS

El canciller no viajaba en ese tren

CIEN MIL MARCOS PARA EL QUE DESCUBRA A LOS AUTORES

BERLIN, 10. — La explosión de una bomba colocada entre los carriles hizo descarrilar en la madrugada del sábado al domingo al expreso Basilea-Francfort-Berlín. Nueve coches cayeron por el terraplén de la vía. Resultaron heridas gravemente 19 personas; tres de ellas graves.

La investigación abierta por la Dirección de los Ferrocarriles y por las autoridades judiciales sobre el atentado cometido ayer contra el rápido Francfort-Berlín ha permitido demostrar que se trata de un atentado político preparado contra el canciller Brüning y el ministro de Negocios Extranjeros, señor Curtius, que regresaban de Roma y que los culpables creían viajaban en el citado tren.

En la línea férrea se han encontrado varios trozos de cañería de gas rellenos de explosivos y unidos entre sí por un alambre de 170 metros que iba a terminar en una batería eléctrica escondida en un bosque cercano.

Los daños materiales se elevan a un millón de marcos.

La explosión arrancó tres metros y medio de rieles y fué oída en Luckenwal, que se encuentra a trece kilómetros de distancia de Jueterberg.

El jefe del tren descarrilado encontró sobre la vía férrea vecina dos traviesas colocadas sobre la vía. Estas traviesas fueron retiradas antes de que llegase algún tren, evitándose un nuevo accidente. El número de personas heridas no es más que de quince de las cuales dos se encuentran gravísimas.

La Compañía ha aumentado el número de agentes que vigilan a lo largo de la vía férrea y ha ofrecido una cantidad de veinte mil marcos oro a los que puedan facilitar la detención de los autores del atentado.

El Gobierno alemán ha aumentado este premio hasta 100.000 marcos.

Los heridos mejoran

BERLIN, 10.—Ha quedado nuevamente restablecida la circulación de trenes, después del atentado cometido contra el rápido Francfort-Berlín, cerca de Jueterberg.

Todos los heridos a consecuencia del accidente, incluso los graves, han podido abandonar el hospital y ninguno de ellos, según han declarado los médicos, está en peligro de muerte, de modo que el descarrilamiento no ha ocasionado ningún muerto.

Regresa Bruning

BERLIN, 10.—El canciller Brüning y el ministro de Negocios Extranjeros, Curtius, acompañados por el embajador de Italia, han regresado a Berlín, procedentes de Roma.

Fueron cumplimentados en la estación, entre otras personalidades, por el encargado de Negocios de Italia y un representante del Nuncio de Su Santidad.

Nuevo embajador francés en Berlín

BERLIN, 10.—El Gobierno del Reich ha concedido el "placet" a la petición hecha por el Gobierno francés para el nombramientos de François Poncet como embajador en Berlín, en sustitución de De Marguerie.

François Poncet desempeña en la actualidad la Subsecretaría de la Presidencia del Consejo y de la Economía nacional en el Gabinete francés.

El alcalde de Nueva York

BREMA, 10. — El alcalde de Nueva York, Mr. Walker, ha llegado a Brema esta mañana.

Rebaja de tarifas

NAUEN, 10.—La Dirección de Ferrocarriles del Reich anuncia que dentro de pocos días se disminuirán las tarifas de mercancías.

UN BARRIO DE BERLIN EN ESTADO DE SITIO

Los comunistas asesinaron a dos capitanes de la Policía berlinesa. Hay otras dos personas muertas y quince heridas. El diario soviético "Rote Fahne", suspendido durante quince días

EL PLEBISCITO CONTRA LA DIETA PRUSIANA NO TUVO EXITO

BERLIN, 10.—Anoche, cuando la multitud esperaba ante el edificio "Karl Liebnecht", sede central del partido comunista, un grupo de individuos, que se supone comunista, hizo una descarga contra los policías que vigilaban la plaza de Bulow, matando a dos capitanes y a un agente e hiriendo gravemente a otro. Las fuerzas respondieron al ataque, y en el tiroteo cayó muerto un comunista y resultaron heridas gravemente 15 personas, varias de ellas de ese partido. Hubo también, a causa del pánico, bastantes heridos leves.

A consecuencia de estos sucesos, la Policía ocupó el cuartel general del partido comunista en el edificio llamado de Karl Liebnecht, y ha permanecido en él hasta esta noche. Ha efectuando un minucioso registro.

La Policía ha confiscado la edición de la tarde del lunes del diario comunista "Rote Fahne", cuando se estaba haciendo la tirada, y las autoridades han suspendido el periódico hasta el día 24.

Los barrios obreros han estado muy vigilados durante todo el día de hoy, porque los ánimos estaban muy excitados.

Se cree que la agresión fué organizada por los llamados "combatientes del frente rojo", Asociación rohibida por el Gobierno hace dos años; pero que, sin dud, continúa funcionando ilegalmente.

El estado de guerra

Se ha declarado el estado de guerra en todo el distrito que circunda a la Bulow Platz, donde ayer fueron muertos los oficiales de Policía.

El prefecto de Policía, con arreglo a la ordenanza del presidente del Reich contra los excesos políticos, ha prohibido la formación de grupos, celebración de reuniones o manifestaciones ante dicha casa o en sus alrededores.

Los contraventores de esta disposición serán castigados con un mínimum de tres meses de prisión.

La casa ha sido cerrada provisionalmente hasta el día 20 de agosto, y está muy vigilada por la Policía.

De fuente autorizada se declara que los desórdenes estaban preparados por los comunistas desde hace ya bastante tiempo. Los mismos informes dicen que la señal del ataque contra la Policía fué dada por una descarga hecha desde los tejados de la plaza en que está enclavado el domicilio social del periódico comunista "Bandera Roja".

Según los periódicos de la mañana, hasta las dos de la madrugada la Policía de la capital había operado ciento setenta y cuatro detenciones.

Después de la una y media, se restableció la calma en general, aunque más tarde se registraron tumultos en el barrio de Schonenberg, al Oeste de Berlín. nacionalsocialistas y comunistas libraron un verdadero combate, empleando las piedras del adoquinado como proyectiles. Resultaron numerosos heridos.

También hubo un tiroteo en el centro de la capital.

La Prefectura de Policía comunica que, además de las víctimas registradas entre las fuerzas de Policía a consecuencia de los sucesos ocurridos ante el edificio del periódico "Bandera Roja", hay un muerto y quince heridos. Es posible que el número de víctimas sea más elevado, pues, como ya se ha dicho, los comunistas retiraron casi todas sus bajas.

Un premio a quien descubra a los agresores

El Prefecto de Policía ha ofrecido una recompensa de 20.000 marcos oro a quien comunique informes que permitan establecer la identidad y detener a los individuos que formaban los grupos de terroristas comunistas, que, recientemente, mataron a cuatro policías e hirieron de gravedad a otros dos y que intentan combatir los órganos ejecutivos del Estado por medio del asesinato.

Por otra parte, el Prefecto de Policía de Berlín ha prohibido por quince días, la publicación del periódico comunista "Bandera Roja" por haber publicado un artículo en el que se declara que el asesinato de los dos capitanes de la Policía, cometido anoche, es una revancha por el asesinato de un obrero, cometido recientemente.

Se pide la suspensión del partido

Varios periódicos de la derecha abogan hoy por la supresión del partido comunista en todas sus manifestaciones, lo mismo la Prensa que cooperativas o Sindicatos, pero en los círculos oficiales se hace notar la dificultad de declarar ilegales los grupos parlamentarios comunistas del Reichstag y los Parlamentos de los países.

Manifestaciones republicanas

BERLIN, 10. — Los miembros de la asociación republicana "Bandera del Imperio" de esta capital celebraron ayer quince reuniones en la región para conmemorar el 12 aniversario de la Constitución de Weimar.

En un "meeting" celebrado en Luna Park, el Prefecto de Policía pronunció un discurso en el que atacó duramente a los comunistas por los procedimientos de lucha que emplean y declaró que sólo los republicanos pueden salvar a Alemania.

* * *

COBLENZA, 10.—Sesenta mil miembros de la Asociación republicana "Bandera del Imperio", celebraron ayer una reunión para conmemorar el XII aniversario de la Constitución de Weimar.

Los diversos oradores, además de afirmar la adhesión del partido a la República alemana, expresaron el deseo de la organización de ver al Gobierno del Reich avanzar con paso firme en el camino de un acuerdo con Francia.

* * *

NAUEN, 10.—En Kiel se produjeron disturbios, entre los partidarios de los "Cascos de Acero" y los miembros de la Asociación "Bandera del Imperio", resultando cinco de éstos heridos.

En Senftenberg, también resultaron heridos dos miembros de la citada Asociación de Imperio, y un comunista y cuatro nacionalsocialistas. En el resto del país el día, salvo pequeños incidentes sin importancia, transcurrió en la más completa tranquilidad.

El plebiscito fracasó

NAUEN, 10.—Ha fracasado el plebiscito prusiano. De los 26.500.000 electores de Prusia solamente han acudido a las urnas, según los datos oficiales publicados a media noche, 9.793.603 electores, es decir, el 39,6 por 100 del censo, y para que el plebiscito triunfase era necesario un voto más del 50 por 100 (13.200.000 votantes).

Hasta ahora se tienen datos separados de 23 provincias. Las cuatro en que la votación es más numerosa son Pomerania, Prusia Oriental, Merseburg y Francfort sobre el Oder. En Berlín ha votado el 40 por 100 de los electores, y en las regiones occidentales, sobre todo en los lugares en que predomina el Centro Católico, la votación ha sido escasísima.

Resultados definitivos

BERLIN, 10.—Resultados definitivos oficiales del referéndum celebrado ayer a propósito de la disolución de la Dieta de Prusia.

Votos en favor de la disolución	9.793.603
En contra	391.000
Nulos	23.600
Total de votantes	10.208.203

Acusación de ilegalidad

La Asociación organizadora "Cascos de Acero" anuncia ahora que presentará una demanda de ilegalidad basándose en determinados actos del Gobierno prusiano, capaces, según ellos, de coartar la libertad de los electores.

El jefe Seldte recibió anoche a los periodistas extranjeros, y les dijo que juzgaba el plebiscito de ayer solamente como una etapa en la marcha de los elementos nacionalistas hacia la conquista del Poder, que considera como inevitable. Los "Cascos de Acero" están desligados de los partidos, pero actúan en unión con todas las fuerzas nacionalistas de Alemania para desalojar a los socialistas del Gobierno prusiano.

Comentarios de los periódicos

NAUEN, 10.—La Prensa moderada y socialista de Berlín comenta con satisfacción el fracaso del plebiscito para la disolución de la Dieta prusiana, especialmente porque la mayoría de ellos reconocen que el Gobierno Braun de Prusia (socialistas, centro, demócratas) es el apoyo más sólido que tiene el Gobierno Brüning.

La "Vossische Zeitung" dice: "Braun ha vencido", y dice que las recriminaciones que se dirigen los partidos derrotados son infundadas, porque las cifras más altas de votos se han registrado en los regiones en que predominan, sean los derechistas, sean los comunistas o las dos fracciones.

El "Vorwaerts", socialista, cree que "la marea extremista está ya bajando, que las fuerzas moderadas de la república están de nuevo en marcha".

La Prensa derechista se consuela haciendo el cálculo de los votos obtenidos y demostrando que los grupos coaligados hoy tienen mayoría en la Dieta prusiana, puesto que en las elecciones no suelen votar sino el 75 o el 80 por 100 de los electores. De todas las maneras, no se puede negar que el plebiscito de ayer ha sido una desilusión para sus organizadores, que creían, si no en el triunfo seguro, sí en una votación muy poco inferior a la necesaria para conseguir el triunfo.

El decreto de Prensa

NAUEN, 10.—Se ha modificado el decreto que permitía al Gobierno ordenar la inserción obligatoria de los documentos que le interesaban, en el sentido de que los Gobiernos de los países no podrán ordenar ninguna inserción sin antes ponerse de acuerdo con el Gobierno central.

MIMOS, por K-HITO

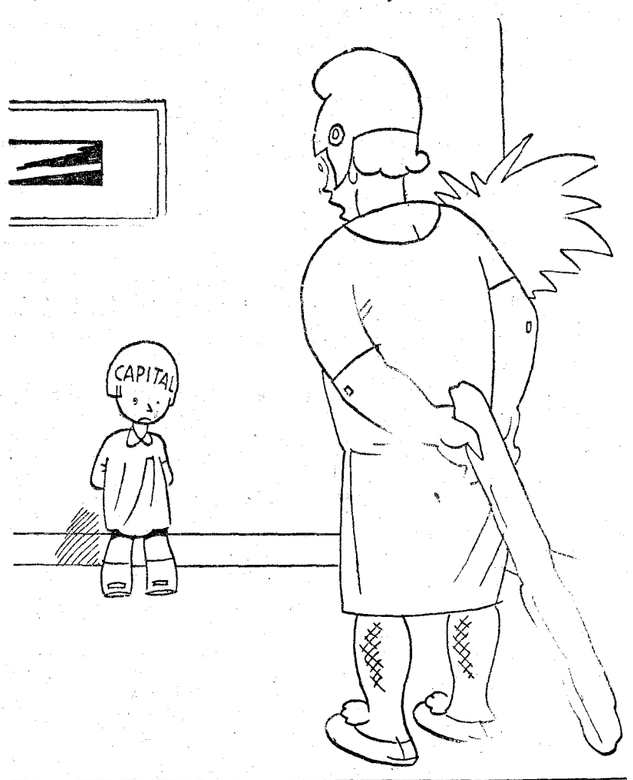

—Ven, rico, ven. ¿Quién te quiere a ti?

El "Do. X" se detiene en el Brasil por averías

NO SE TIENEN NOTICIAS DEL AVIADOR GRAMER

PARA (Brasil), 10.—El "hidroavión" gigante "Do. X", que se dirige a los Estados Unidos, ha aplazado indefinidamente su salida, pues espera la llegada de un nuevo motor, que ha sido encargado a Natal.

Sin noticias de Cramer

NAUEN, 10. — Faltan noticias del aviador americano Cramer, que salió de las islas Shetland para Copenhague y ni ha llegado ni se sabe que haya aterrizado en ningún sitio.

Una explosión

CINCINNATI (Iowe, Estados Unidos), 10.—En el momento en que un avión que se dirigía hacia Atlenta, iniciaba el vuelo, el motor hizo explosión, resultando seis personas muertas, entre las cuales figuran una mujer y los dos pilotos del aparato.

Supresión de la ley seca contra el paro

La venta de vinos y cervezas daría trabajo a muchos obreros

NUEVA YORK, 10.—Mientras el presidente Hoover estudia el proyecto de socorro al paro, el Comité ejecutivo de la Federación de Trabajadores ha publicado un informe en el que dará a conocer su determinación de obtener en lugar del socorro, la modificación de la ley de la prohibición "Volstead" con vistas a permitir la venta de vino y cerveza, lo que procuraría a una gran parte de los siete millones de parados, los medios de vida necesarios.

DIAMOND, CONDENADO

PARIS, 10.—El "Petit Parisien" reproduce una información de Nueva York al "Times", según la cual, el célebre Jack Diamond, reconocido culpable de haber infringido la ley Volstead, ha sido condenado a cuatro años de cárcel y al pago de una multa de 1.100 dólares.

ACUSACIONES A LA POLICIA

WASHINGTON, 10.—El informe de la Comisión que ha estudiado la situación de la criminalidad, contiene acusaciones concretas contra la Policía que emplea "barbaridades" para arrancar confesiones a la fuerza.

El informe detalla cien casos de violencias en los últimos años por la aplicación de la llamada "medida del tercer grado". Entre los casos que cita el informe hay el insomnio por la fuerza, el uso de látigos de caucho y sacos de arena. También se cita el caso de atar al acusado y hacerle tragar gran cantidad de agua hasta que se ahoga. Hay también el caso de encerrar al acusado en una habitación con el cadáver de su víctima.

La Comisión pedirá al presidente Hoover que haga aprobar una legislación especial que condene severamente a los policías que pongan en práctica un sistema que atenta contra la libertad humana.

La culpa de la gran guerra

Vandervelde dice que Hungría no es culpable

BUDAPEST, 10.—El "leader" socialista belga, Vandervelde, ha declarado, en el curso de una Asamblea celebrada por los socialdemócratas húngaros, que Hungría no es culpable del desencadenamiento de la guerra, como lo prueban los numerosos documentos publicados al terminar ésta.

* * *

CLEVELAND, 10.—La Conferencia Mundial de jóvenes cristianos ha adoptado una resolución, según la cual no debe culparse únicamente a una nación por la declaración de una guerra. Puesta a votación esta resolución, a demanda del delegado francés, fué adoptada por 201 votos contra dos. Los delegados alemanes se abstuvieron.

El "Nautilus" a Spitzberg

TROMSOE, 10.—El submarino "Nautilus" ha salido a las diez y ocho treinta para la bahía de Advent (Spitzberg).

CRONICA DE SOCIEDAD

El embajador de Francia en Madrid y la señora de Herbette han dado últimamente, en la residencia de la calle de Olózaga, un almuerzo en honor del ministro de Estado, señor Lerroux. Fueron, con los dichos, los demás comensales: el embajador de Inglaterra, sir George Grahame; el de Bélgica, barón de Borchgrave; el de Cuba, señor García Kohly; la condesa y el conde de Casa-Rojas; los ministros de Economía y Guerra; el subsecretario de Estado y la señora de Agramonte, y los señores López Oliván, Lerroux (don Aurelio) y Aznar, además del alto personal afecto a la Embajada.

Próximas bodas

Por el joven argentino don Guillermo Giraldi, ha sido pedida la mano de la encantadora señorita Carmen Peláez, hija del síndico de la Bolsa de Madrid. La boda se celebrará en el próximo noviembre.

—Por el jurisconsulto y director de "Gaceta Financiera", don Antonio Sánchez de Fábregas, y para su hijo el también abogado y periodista don Enrique Sánchez Prieto, ha sido pedida la mano de la encantadora señorita Felisa Ruiz-Salinas y Martínez, hermana del juez de instrucción de Almagro (Ciudad Real) y conocido escritor jurídico don Pascual.

La boda se celebrará en breve.

=La señora de Sáenz de Vicuña, hija de los marqueses de Alhucemas, ha dado a luz felizmente una niña, a la que pondrá el nombre de María de la Paz.

Viajeros

Han marchado: a Puenteviesgo, doña Silvia Vázquez Armero; a Deva, don Rafael y don Luis Camarón y don Andrés Poyuelo, y se han trasladado: de Pistany a Tutzing, la condesa viuda de Caltavuturo, y de Dresde a Karisbad, la duquesa de Parcent.

Santa Clara

Mañana miércoles, festividad de Santa Clara, celebrarán su fiesta onomástica la duquesa viuda de Bivona, señora de Arniches y viudas de Topete, Bofarull y Bustos, y señoritas de Chacón, Rayo, Prat y Santa Cruz de Bahía.

Les deseamos felicidades.

Cuatro personas muertas por explosión en Prusia

WITTENBERG (Prusia), 10.—Comunican de Reinsdorf que un inmueble, en el que había instalada una fábrica de explosivos, ha quedado destruído a consecuencia de una explosión, cuyas causas se desconocen hasta ahora. Estas noticias añaden que han resultado muertas cuatro personas y dos más heridas.

Los Reyes de Inglaterra regresan a Londres

LONDRES, 10.—Han regresado hoy el Rey y la Reina, de Cowes, donde han pasado quince días en el yate real y el "Victoria Alberto". Mañana, después de reunir el Consejo privado, sus majestades irán desde la estación de Kings-Cross a Sandringham, y después de una corta permanencia en esta última, irán probablemente a Balmoral.

Paliques femeninos

EPISTOLARIO

Universitario de Castilla (Madrid).—Querido amigo, nos ha abrumado usted con sus elogios. Dios se lo pague aunque en esos elogios, todo lo puso su indulgencia y su bondad. Primera respuesta. Se documentará usted perfectamente y con todo detalle en las oficinas de los grandes expresos europeos. Segunda. Esto ya no es tan fácil, pero en conjunto puede usted realizar una labor previa de Biblioteca, consultando obras a ese fin. Las llamadas "Guías" no resuelven en ese aspecto nada.

El último romántico (Madrid).—¡Cá! ¡Que se cree usted eso! Mientras exista el mundo habrá románticos, aunque haciendo el ridículo, como ya lo hacen (o lo hacemos); en fin, vamos con su consulta. ¿Problema? Relativo. Si ha llegado usted a la conclusión de que esa compañera de oficina responde a su ideal, ir poco a poco "enfriando" las relaciones con la otra, terminarlas, por fin, y... casarse con ésta. Claro que pensándolo mucho antes, reflexionando acerca del porvenir, incluso desde el punto de vista económico, y sobre todo, adquiriendo la certeza de que esa chica de la oficina no "hace su papel", bien estudiado y aprendido, para echarle a usted el gancho. ¡Mucha "vista", lector! Mire que las hay "águilas" para eso de casarse... y los hay que se ponen a tiro y caen, como tórtolas sencillas, a pesar de presumir de expertos y avisados.

Un ignorante (Toledo).—¡Caramba, gracias por esos encendidos elogios de EL DEBATE, y especialmente de los artículos de fondo! En el inmediato Epistolario procuraremos complacerle respecto de las preguntas que en esta su estimada nos dirige y cuyas respuestas requieren un espacio de que no disponemos hoy.

Un lector indocumentado (Madrid).—La novela francesa que cita figura en el Indice. Para el amor (segunda pregunta), no hay un tipo de mujer exclusivo, ni siquiera predominante. Lo inspiran de hecho, las rubias y las morenas, las altas y las "poquita cosa", las delgadas y las metiditas en carnes. Lo inspiran, en fin, a veces, hasta las feuchas con gracia y... sin ella. O lo que es lo mismo: se trata siempre, de algo muy personal, muy subjetivo, y que por eso escapa a toda ley y toda norma.

Indeciso (Valladolid).—Si su novia padece de ozena, enfermedad, por cierto, motivo de separación, aconséjele que se ponga en tratamiento lo antes posible. Y no se case hasta que no la den de alta. Es muy serio eso...

Casi literata (Granda).—Dice usted. "¿No está conforme en que Lamartine fué un decepcionado, un misántropo, un pesimista, como los héroes de Goethe, Byron o Chateaubriand?" De ninguna manera, lectora. Lamartine, como hace observar Menéndez Pelayo ("Historia de las ideas estéticas"), supo dar forma lírica y melodiosa al mundo de confusos anhelos, idealismos vagos, tiernas melancolías y dolores sutiles y profundos, que llenaban ya las almas delicadas, y su musa cristiana y resignada, casta y sencilla, francamente espiritualista, expresó de modo insuperable arrobamientos inefables y nostalgias sentidísimas ante los temas eternos y sublimes: Dios, la Naturaleza y el Amor. Lea usted "El lago". La pálida claridad de la luna, la remembranza dulce de la noche estival, perfumada por amoroso deliquio; el recuerdo de la amada muerta; los consuelos de la fe, únicos consuelos para cerrar heridas que abrieron en el alma el infortunio o las pasiones. He ahí los "motivos" predilectos de Lamartine en sus "Meditaciones" y "Armonías"; de Lamartine, el gran poeta romántico, que, como escribió la condesa de Pardo Bazán, "fué de los consoladores, de los que llevan en las manos el bálsamo de nardo para ungir a la humanidad, aunque al verter la fragante esencia la mezclen con sus lágrimas".

Calcaroni (Valencia).—Indudablemente esa pobre muchacha sin religión: más aún, enemiga de ella, según usted declara, no le haría feliz, siendo usted creyente, como afirma. Los separaría a ustedes un abismo, y por otra parte, si la impiedad repugna en el hombre, esa repugnancia se acentúa, hasta convertirse en invencible repelencia, cuando se trata de una mujer. ¡De una mujer y... española, por añadidura! Claro que en este caso, los antecedentes de esa muchacha explican, aunque no justifiquen, sus ideas...

El Amigo TEDDY

NOTAS DEL BLOCK

Indalecio Prieto repite por enésima vez que sigue por sacrificio desempeñando una cartera para la que no estaba preparado y en la que no pensaba.

Sólo en parte es verdad la afirmación del señor Prieto: cuando afirma que es un indocumentado en cuestiones de Hacienda. En lo demás, no. El, como otros agitadores, eran de los que creían—y a los que aludió certeramente nuestro primer dramaturgo—que al día siguiente de la revolución poseerían el talento que antes les faltaba.

El problema de la moneda es un fenómeno político—dijo antes y repitió luego de proclamarse la República, el señor Prieto. Sentimos no poder reproducir las declaraciones que hizo en París al hijo del director de una de las primeras sociedades bancarias francesas, en las que no se vislumbra ninguna de las preocupaciones que ahora atormentan al ministro.

En el mes de febrero, Marcelino Domingo, sintiéndose hacendista, escribía un artículo en "El Liberal", en el que afirmaba que con la República el problema monetario dejaba de ser tal problema, para convertirse en un incidente que se resolvería por sí sólo. La República restaurará la confianza pública que la moneda necesita para recuperar su crédito.

La República era el bálsamo de Fierabrás que calmaba todos los males. Vamos hacia el quinto mes de régimen republicano. Exhumando ahora esos optimismos, parecen dignos de unos pobres ilusos, si no tuviéramos la persuasión de otras intenciones y de otros pensamientos que entonces encubrían.

* * *

El saludo del baturro al ministro de Hacienda:

—¿Qué hay, Indalecio? ¿Se agoniza, eh, se agoniza?...

* * *

Copiamos de "La Gaceta del Norte" de Bilbao:

"Analizábamos el contraste de una política que, mientras una vez toma severísimas medidas de reducción de obras del Estado—aquella inesperada y comentada "economía" de 180 millones en Fomento — acordada, precisamente, en momentos de la más aguda crisis de trabajo conocida, toma otra vez la determinación—también inesperada y también muy comentada—de conceder un crédito a favor de determinadas construcciones en la factoría donde habían sido despedidos, por falta de trabajo, unas docenas de obreros de la U. G. T.

Posteriormente, ha habido otra nueva negación de aquella política de "economías" a favor de los Astilleros de Cádiz, de capital bilbaíno, como es bien sabido.

Hoy se concede un crédito de diez millones de pesetas para evitar otro conflicto en una importantísima factoría de nuestra ría.

Y nótese la circunstancia de que la zona donde está enclavada esa factoría es la que más importa electoralmente al señor ministro de Hacienda".

* * *

De una reseña de Cortes:

"Numerosos diputados abandonan la Cámara al oir que el presidente anuncia que el señor Lamamié va a hacer uso de la palabra para explanar una interpelación sobre la tasa del trigo."

El Parlamento, el único Parlamento que según se nos ha dicho, es la fisonomía auténtica de España y representación genuina de la nación, desaloja la sala al anuncio de que van a hablar del trigo.

El trigo, la vida rural, el problema agrario, son temas arcaicos que no interesan.

Lo que apasiona es el escándalo, la frase gorda y la oratoria de plazuela. Acababan de escuchar a uno de los mastodontes de la elocuencia de plazuela y se marchan.

—¿De qué dice que va a tratar ese hombre?

—De la tasa del trigo.

—¡Habráse visto ingenuo! Vámonos a fumar un cigarro.

* * *

De unas declaraciones del director general de Seguridad:

—Recibí la confidencia de que se preparaba un atentado contra una elevada personalidad, y se buscaron fichas del apellido del que se proponía cometerlo... Se encontraron cuatro fichas del individuo.

¿No fué el mismo director general de Seguridad el que dió la orden de que fueran quemados los ficheros policíacos con gran contento de la prensa roja? ¿Habrán resucitado como el ave Fénix?

Entonces dijimos que lo esencial era que desaparecieran no los ficheros, sino los fichados. Y como siguen campando a sus anchas los fichados, ha habido necesidad de reconstruir los ficheros.

* * *

El "speaker" de la Cámara canadiense ha propuesto que los Dominios contribuyan a la retribución de la familia real de Inglaterra.

Según la lista civil inglesa, el rey y la reina reciben por año 470.000 libras. 23.500.000 pesetas, estando la libra a 50. Las anualidades concedidas a los otros miembros de la familia real se elevan a 106.000 libras.

Es preciso decir que estas retribuciones están compensadas por los impuestos que gravan los bienes de la corona, los cuales reportan al fisco inglés 1.200.000 libras por año, o sea 60 millones de pesetas al cambio arriba dicho.

* * *

El municipio de la ciudad norteamericana de Newhaven, lleva gastados 25.000 dólares en trabajos de contabilidad para descubrir un error de 4.000 dólares que apareció en sus balances.

También Gedeón se gastó una caja de cerillas para encontrar una que se le había caído.

* * *

La "Revista numismática de Roma" ha conmemorado con un número especial, el cincuentenario de la actividad desplegada por el rey Víctor Manuel en este dominio de la ciencia y el arte.

En estos días se cumple medio siglo en que el soberano, entonces príncipe de Nápoles, comenzó a la vez su colección de monedas, que es la más importante del mundo, y sus estudios sobre numismática, que le llevaron a publicar la obra monumental "Corpus nummorum italicorum". Esta obra se halla ya en su tomo XII, lo que representa la mitad de la serie total de volúmenes que el rey tiene el propósito de dedicar a este trabajo.

Cartas a EL DEBATE

La revisión de arrendamientos

Sr. Director de EL DEBATE.

Muy señor mío: Los telegramas de Prensa nos comunican hoy la publicación de un decreto, por el cual se faculta a los colonos para suspender el pago de la renta, con el solo requisito de depositar el importe de la señalada por el Catastro a la finca, hasta tanto que el Jurado mixto rural, de nueva creación, resuelva en definitiva lo que estime oportuno en orden a la revisión del contrato de arrendamiento.

Dicho decreto ha de ocasionar aquí incalculables perjuicios a cientos y miles de pequeños propietarios, que no cuentan con otros medios de vida que la modesta renta de tres, cuatro o cinco mil pesetas; y excusado es decir que el malestar y el pánico aumentan cada día más con estas disposiciones, que parecen encaminadas exclusivamente a destrozar la propiedad.

Además, al pequeño propietario se le exige el pago de la contribución y demás impuestos que le agobian; justo sería que, al menos, se le eximiese de tales gravámenes, hasta que se acreditase que había percibido sus rentas.

Rogamos a usted, señor director, se sirva recoger en su diario estas lamentaciones, a fin de que el Gobierno estudie tan importante asunto, e introduzca las modificaciones necesarias en su reciente decreto.

Con esta ocasión, tiene el gusto de ofrecerse de usted atento servidor y suscritor, q. s. m. b.,

ADRIANO C. LOPEZ.

Granada, 7 de agosto de 1931.

Cartas varias

Don Francisco Prim nos escribe protestando contra la invasión de la calle de las Naciones por gente de mal vivir, que tiene atormentado al barrio con los continuos escándalos que promueven.

Son ya muchas las quejas que los vecinos han elevado inútilmente al ministerio de Gobernación y a la Dirección general de Seguridad.

Nuestro comunicante pide y espera que se atienda a los vecinos y se reprima este espectáculo desmoralizador.

Don Eduardo López Zaya nos escribe lamentándose de la casi ninguna vigilancia que se ejerce sobre los jardines de la Cuesta de la Vega, donde con este motivo son harto frecuentes los timos, las estafas y las más escandalosas reyertas.

Al efectuar sus compras, haga referencia a los anuncios leídos en EL DEBATE

DEL COLOR DE MI CRISTAL

CUESTION DE NOMBRES

El partido de la ex derecha liberal republicana ha pasado apuros para quitarse el sambenito de "derecha" y adoptar un nombre elegante y significativo. En la votación con que quiso resolverse este punto la mayoría votó en blanco. ¿Quiere esto decir que opinan que el partido no debe llamarse de ninguna manera? No parece probable. En todo caso los apuros para buscar una sonora denominación me impresionan. Yo hubiera querido ayudarles un poco.

Hay que disculparles porque hayan venido usando un nombre impropio. Ello proviene de que acordaron el nombre antes que el ideario, pues éste lo están pensando ahora. De la carta y notas del jefe se deduce que aceptan la ideología de la izquierda. ¿Dónde se halla entonces la distinción? Unicamente en la velocidad. Se propone lo mismo que las izquierdas, pero más despacio, frenando cuesta abajo y cuidando de consolidar los avances.

De modo que tienen razón: no hay derecha ni izquierda, sino detrás y delante. Los que siempre se han llamado izquierdistas son los que van delante; los que hasta ahora se han llamado "derechistas" son los que van detrás tirándoles de la chaqueta para que no corran demasiado. Es la misma misión que se atribuían algunos antiguos conservadores.

Por consiguiente, ya tenemos datos para ofrecerles un nombre mejor que el adoptado.

Ideología propia del partido, cero. La izquierda, que va delante, es la que guía. Programa: Marcha moderada, prudencia en las curvas, cuidado en los pasos a nivel, precaución y tocar la bocina en los poblados.

¿No se cae de su peso el nombre? Yo creo que ya está:

"Partido de la izquierda lenta republicana".

* * *

Tienen razón: eso no es "derecha". La izquierda y la derecha son, o deben ser, dos caminos paralelos. Los dos van hacia delante, porque en la vida nadie marcha hacia atrás, ni aún el cangrejo que de ello tiene inmerecida fama. Todos avanzamos, queriendo o sin querer: individualmente hacia la muerte, socialmente hacia una humanidad que concebimos mejorada, más civilizada, más en posesión de la naturaleza y más dominadora de los problemas que la han venido agobiando. Pero unos van por uno de los caminos y los demás por el otro. Y los caminos no conducen al mismo sitio. Las diferencias son substanciales, pues estriban en el concepto del por qué y del para qué de la vida. Por eso los caminos son paralelos y su esencia es que no pueden juntarse. Sin embargo, del uno al otro camino, los que honradamente van por ellos pueden estimarse y saludarse como caballeros de distinto ideal.

En cambio, ¿qué se puede decir del que se limita a ir detrás tirando de la chaqueta? Compañero no es, puesto que no va al lado. Auxiliar tampoco porque en nada ayuda. En definitiva, no hacen más que molestar, dificultando la marcha.

Yo temo que así lo sigan considerando las verdaderas izquierdas y no les sirva de nada el nuevo marbete. También temo que se vea desilusionados y cariacontecidos a los que se fiaron de ellos y acudieron ingenuamente al "higué" de la república formalita y conservadora. El "higué", como a su tiempo previmos, ha resultado una castaña.

Que de lección sirva. Si sirve.

Tirso MEDINA