EL TIEMPO (S. Meteorológico N.).—Probable hasta las seis de la tarde de hoy. Cantabria y Galicia: Aguaceros. Resto de España: Cielo con nubes, vientos y tiempo inseguro. Temperatura: máxima de ayer, 23 en Murcia; mínima, 2 bajo cero en Soria y Teruel. En Madrid: máxima de ayer, 18; mínima, 3. (Véase en quinta plana el Boletín Meteorológico.)

EL DEBATE

PRECIOS DE SUSCRIPCION
MADRID ..... 2,50 pesetas al mes
PROVINCIAS ..... 9,00 ptas. trimestre
PAGO ADELANTADO — FRANQUEO CONCERTADO

MADRID.—Año XXII.—Núm. 7.043 * Martes, 26 de abril de 1932 — CINCO EDICIONES DIARIAS — Apartado 466.—Red. y Admón., ALFONSO XI, 4.—Teléfonos 91090, 91092, 91093, 91094, 91095 y 91096

Las elecciones del domingo confirman el gran avance de los racistas en Alemania

Después de la victoria racista

En otro lugar de este número encontrará el lector los resultados, detalladamente expuestos, de las elecciones que anteayer se celebraron en Alemania. Pueden resumirse en pocas palabras de este modo: extraordinario avance de los racistas, no muy grande de los comunistas, magnífica resistencia, victoriosa, puesto que gana votos, del Centro Católico, derrota de los socialistas y desaparición de los partidos intermedios, salvo los nacionalistas, que todavía conservan una clientela importante. No puede calificarse de sorpresa el resultado, excepto en la cantidad de votos obtenidos por los racistas. Porque a raíz de la segunda vuelta, en las elecciones presidenciales, todos los periódicos, lo mismo extranjeros que alemanes, suponían que Hitler había pasado desde 6.884.000 votos a 8.204.000, merced a los electores nacionalistas, la mayoría de los cuales, privados de candidato por la retirada del coronel Dustenberg, habían otorgado sus votos al jefe racista. Y ahora vemos que el nacionalismo conserva sus electores, sin que los "nazis" hayan perdido más que una mínima parte de los suyos.

Victoria racista, pues, superior a lo que se esperaba—o se temía—, pero victoria a medias. Hitler puede enorgullecerse del triunfo; puede, con razón, vanagloriarse de acaudillar el partido más poderoso de Alemania, pero todavía no ha conquistado a Prusia. Reunidos todos los grupos gubernamentales de oposición al actual Gobierno, suman 203 diputados y necesitarían 212 para tener mayoría absoluta y designar un presidente del Consejo. Por esta razón, en virtud de la ley aprobada hace quince días, que exige la mitad más uno de los parlamentarios para designar el Primer Ministro, las derechas tienen la seguridad de derrotar al Gobierno, mas no pueden sustituirle por otro favorable a sus ideas. ¡Les faltan nueve votos!

Con todo, su posición negativa, si quieren utilizarla hasta el extremo, es formidable. Unidos a los comunistas—enemigos por sistema de todo lo que signifique un orden y una política distinta de la suya—tienen mayoría en la Cámara, ¿qué Gobierno podrá subsistir contra los dos? Por otra parte, no es posible, sin quebrantar las normas del "fair play", negarse a toda discusión, a toda avenencia con el partido más numeroso del Reich. La guerra implacable sólo está justificada como último recurso. Antes será forzoso discutir porque la necesidad primera de todos los pueblos es el Gobierno, el orden, el trabajo. Y en las circunstancias actuales esa necesidad se hace sentir con apremio.

La composición de la Dieta prusiana, si los dos bloques—el Gobierno Braun y el bloque derechista—se mantienen irreconciliables, hace imposible cualquier acto del Poder público. Y entre todas las combinaciones sólo una tiene probabilidades de estabilidad: el acuerdo del Centro Católico con los racistas. Se intentó en el Reich después de las elecciones de 1930 y fracasó; se intentó en Hesse a raíz de las elecciones de noviembre pasado y no tuvo éxito. Los "nazis" exigían prerrogativas inaceptables. No sabemos si ahora más cerca del Poder, con responsabilidades mayores, habrán adquirido conciencia de sus deberes como probables gobernantes. Juzgando por lo ocurrido hasta ahora, la esperanza de ello tiene visos de quimera.

Pero no queremos hacer sobre ello cábalas, sino llamar la atención de nuestros lectores, una vez más, sobre los dos aspectos más interesantes de la política germánica. Uno de ellos, la rápida marcha de Hitler hacia el Poder por los caminos legales. ¡Qué lección para los conspiradores de 1920 y 1923, para las milicias de combate ahora disueltas!

El éxito del jefe racista es, ante todo, un éxito de propaganda. Ideas sencillas expuestas de modo fascinador, muy propio para la conquista de almas juveniles. Después ha logrado también arrastrar entendimientos maduros en tal forma que sólo un partido ha resistido a la sugestión: el partido católico. La propaganda socialista nacionalista, las críticas condiciones de Alemania, la penuria de los tiempos actuales, el desgaste de catorce años de Poder, dos de ellos de Poder dictatorialmente ejercido..., cualquiera de estos factores hubiera minado la robustez de un organismo político. ¡Júzguese del efecto que todos juntos han de producir! Y, sin embargo, el Centro ha ganado más de 600.000 votos. Tiene menos puestos porque se ha reducido el número de diputados. Pero sus representantes eran en 1928 el 15,7 por 100 de la Cámara como en 1932.

Muchas veces hemos explicado las causas de esta fortaleza, pero importa repetirlas una vez más. ¡Aquella biblioteca que Pío XI admiraba en las casas de muchos seglares católicos alemanes! Conocimiento profundo de sus deberes y de sus derechos, ideas muy claras sobre los principios que informan la vida de los hombres para distinguir entre lo fundamental y lo contingente, espíritu social incapaz de quebrantar la justicia y deseoso de ejercitar ampliamente la caridad... Todo ello cimentado por la Religión ha construído ese instrumento admirable de Gobierno, barrera inquebrantable de los extremismos en Alemania, timón del Reich desde que la revolución triunfante trató de dominar el país en 1918.

Ya se indica en algunos periódicos alemanes, no la posibilidad, sino la necesidad de que el Centro colabore con la derecha para constituir un ministerio. El artículo de "Germania", cuyo resumen transcribimos en la información, demuestra que los católicos miden toda su grave responsabilidad en estos momentos. Son la clave de la política en Hesse, en Baviera, en Wurtemberg, en Prusia. Posición dificilísima, pero demostración bien clara de la influencia a que puede llegar un partido por el mérito de sus hombres y la educación ciudadana de sus masas. El grupo más poderoso y el menos preparado para la lucha física. Ninguna de las milicias que ahora pululan en la vida política del Reich lleva su bandera, pero a ésta miran en los momentos presentes todos los alemanes. Porque significa todo lo contrario de los odios de clase o los prejuicios de raza o de nación. La fuerza puede sujetar unos instantes, pero nunca será ni un vínculo, ni un elemento de concordia.

Ni teatros ni "cines" el primero de mayo

El Jurado mixto de Espectáculos públicos nos remite la siguiente nota:

"Las distintas Secciones del Jurado mixto de espectáculos públicos de Madrid (actores, profesores de orquesta, apuntadores, coristas, tramoyistas, operadores y dependientes de espectáculos públicos) tomaron el acuerdo siguiente: "Que el día primero de mayo, fiesta del Trabajo, dejen de trabajar los profesionales comprendidos en el expresado Jurado mixto sin alteración del régimen contractual establecido."

La sección de maestros directores, concertadores y pianistas del propio Jurado mixto acordó asimismo respetar la festividad del primero de mayo, pero dando libertad a los profesionales para que pudieran o no acudir al trabajo en el caso de que hubiese espectáculos dicho día.

Los espectáculos taurinos

El Jurado mixto del Espectáculo taurino ha hecho pública la nota siguiente:

"El Jurado mixto del Espectáculo taurino integrado por las representaciones de empresarios de plazas de toros, matadores de toros y novillos y banderilleros y picadores, en su sesión del día 22 del actual acordó por unanimidad que el día primero de mayo, fiesta del Trabajo, se celebren corridas de toros.

La sección de acomodadores y similares del propio Jurado mixto se sumó al expresado acuerdo, pero haciendo constar que el personal de acomodadores que desee guardar dicha festividad queda autorizado para no concurrir a efectuar el servicio habitual en sus respectivos cargos, sin que tal falta de asistencia al trabajo pueda merecer sanción de ningún género por parte de las Empresas, si bien los obreros que tengan el propósito de no trabajar dicho día deberán comunicarlo a las empresas o a sus representantes con la debida anticipación."

Cerrarán los cafés

Recibimos la siguiente nota:

"Con el voto en contra de la clase patronal, el Jurado mixto de la Industria Hotelera y Cafetera de Madrid ha acordado que el día primero de mayo cierren los cafés, cafés-bares, cerverías y similares.

Lo que ponemos en conocimiento de la opinión, lamentando las molestias que dicho acuerdo pueda producir al público. Por la Asociación de Dueños de Cafés y Restaurantes de Madrid, **A. Barrado**, presidente; **A. Rey, secretario.**—Por la Asociación Patronal de Cafés-bares, **Vicente Chillón**, presidente; y el secretario."

* * *

También se ha acordado que cierren los establecimientos de bebidas.

Hoy, sesión de Cortes

Terminadas las vacaciones parlamentarias, hoy reanudan las Cortes su tercera etapa, para la que está señalada la discusión de la Reforma agraria y el Estatuto de Cataluña, además de algunas leyes complementarias.

El orden del día para la sesión de esta tarde es el siguiente:

Propuesta sobre el Tribunal que ha de juzgar las responsabilidades políticas derivadas del golpe de Estado de 13 de septiembre de 1923.

Dictamen de la Comisión sobre el proyecto de ley de bases para la reforma agraria.

De la Comisión permanente de Trabajo sobre el proyecto de ley de creación de Delegaciones provinciales de Trabajo y sobre el proyecto de del de intervención obrera en las industrias.

De la Comisión permanente de Comunicaciones, nuevamente redactado, sobre el proyecto de ley de bases para la reorganización de los servicios de Correos.

De la Comisión de Suplicatorios, proponiendo se conceda la autorización solicitada por la de Responsabilidades para proceder contra los señores don Juan March y Ordinas y don José Calvo Sotelo.

De la misma Comisión proponiendo se conceda la autorización solicitada por el Tribunal Supremo para proceder contra el señor diputado don José Bordas de la Cuesta.

De la Comisión de Obras Públicas sobre el proyecto de ley de ejecución de obras hidráulicas.

De la Comisión permanente de Hacienda sobre el proyecto de ley de amortización de todas las obligaciones cuyo servicio tienen a cargo las Empresas adheridas al régimen ferroviario.

Probablemente, el único dictamen de los enumerados, que se discutirá mañana, el es relativo a las Delegaciones de Trabajo, que quedó pendiente en la última sesión.

LO DEL DIA

Español ¿y qué más?

En el anuncio de oposiciones para cubrir 70 plazas de auxiliares en el ministerio de la Gobernación, inserto en la "Gaceta" de los días 23 y 24, se añade a las acostumbradas condiciones para admisión de los solicitantes la que sigue:

"Las instancias, documentadas en la forma indicada, y expresando en ellas la edad y domicilio que hubieren tenido durante los cinco años últimos, serán examinadas por el referido Tribunal de Oposiciones, el cual, en vista de los informes que estime oportuno solicitar, admitirá, o excluirá a los solicitantes, sin que quepa en caso alguno ulterior recurso."

He aquí unas líneas que merecen alguna mayor publicidad de la que pueden darles las páginas de Administración Central de la "Gaceta". Los solicitantes de las referidas oposiciones habrán presentado su partida de nacimiento; habrán acreditado su carencia de antecedentes penales, mediante la certificación expedida para ese fin, y su buena conducta, por documento que entregará la autoridad municipal correspondiente. ¿Qué más informes se necesitan? ¿Y qué informes pueden ser esos para determinar en algún caso la no admisión del solicitante, sin lugar a recurso de ninguna especie?

El hecho, según lógicas presunciones, tiene caracteres de extrema gravedad, y debe ser aclarado inmediatamente. ¿Qué clase de informes se van a tomar y cuáles serán los que determinen la exclusión? Los opositores tienen derecho a saberlo y la opinión en general también. Todas las apariencias son de que se quiere inaugurar una especie de sistema de fichas para clasificar a los opositores por algo que en nada tenga relación con sus aptitudes, con sus derechos o con su conducta. Si tal fuera, habríamos caído en el más odioso ejemplo de persecución y de favoritismo, en algo que, a la luz del más tenue fulgor de ciudadanía, de conciencia de los propios derechos y de lo que es la igualdad ante la ley resulta digno de la execración general.

Esperamos una aclaración inmediata. En todas las oposiciones, los únicos requisitos necesarios son ser español y estar dentro de la ley de las condiciones que para el examen se piden. Quien se halle en esas circunstancias "tiene derecho" a ser admitido y no puede haber misteriosos informes que determinen su exclusión. Lo contrario será poner, desde arriba, a ciudadanos españoles fuera de la ley. Y la condición primordial, "ser español", resultaría sa. Habrá que decir "ser español y..." ¿Y qué?

A este ¿y qué? contestaremos nosotros en vista de los hechos, si antes no se nos aclaran satisfactoriamente las dudas expuestas, lo cual, por cierto, nos alegraría mucho.

El juez y el pistolero

¡Mal asunto, para el Gobierno y para "su" Prensa, el caso del juez del distrito del Centro! Contra el injustificable e injustificado castigo que ha sido impuesto a dicho funcionario pronunciése ayer por unanimidad, por aclamación, la Junta general del Colegio de Abogados de Madrid. Por cierto, que no sabemos cuál de estos dos hechos es más significativo: si el de sumarse al voto unánime algunos ministeriales que antes habían argumentado contra la propuesta, o el de que combatieran la decisión del Gobierno republicanos tan caracterizados como el presidente de la Diputación provincial de Madrid, señor Salazar Alonso.

Tan clara es la rectitud con que el juez, señor Amado, ha procedido que más y más lo exculpan ciertos periódicos y, anoche mismo, el señor Casares, al afanarse, con pobrísimo éxito, en dar relieve a los cargos que contra aquél formulan. Por esto, dando de lado al examen de la providencia judicial, ocasión del castigo, juzgamos más oportuna alguna consideración sobre aspectos del caso, de mayor generalidad.

No "politiqueamos". Ni siquiera es nuestra la iniciativa en este enfoque del asunto porque son diarios afectos al Gobierno quienes, para defenderlo, se elevan, del caso del señor Amado, a problemas de política de orden público. "El Sol", por ejemplo, recuerda los días negrísimos del pistolerismo barcelonés, cuando "la lista de ciudadanos asesinados por los pistoleros aumentaba en términos que constituían un horror y un bochorno para España". Y afirma: "Antes que volver a aquellas andanzas, todo. Lo decimos sin ninguna clase de reserva mental: todo".

¡Mudanzas del tiempo! ¿Y de la fortuna? Porque ese criterio que ahora levanta "El Sol" "en defensa de la sociedad", en frase de su satélite vespertino, no es nuevo. Fué seguido en Barcelona precisamente en esa época a que "El Sol" alude. Para exterminar al pistolerismo rojo se apeló "a todo". Y no se rehusaron medios extraordinarios, al margen de la ley: ni siquiera enfrentar a un pistolerismo otro. Jamás aplaudimos aquella política. Tampoco "El Sol"... entonces.

Y es lo peor que el colega no ha llegado a tan increíble extremo, sino en superación del más severo rigor contra "un" pistolero—si lo es; que, como no lo sabemos, no lo afirmamos—; contra "un" pistolero de "un" bando. Contra los del otro bando, más numeroso y... ¿cómo lo diríamos? con mayor hegemonía, "El Sol" muéstrase más comedido.

Y, en definitiva, bien están las severidades contra el crimen y el criminal. Pero contra el pistolero—si lo es, repetimos—procesado y puesto en libertad, nadie concretamente pide nada: ni siquiera—¡una más!—su prisión gubernativa. Hasta se presenta su estado de libertad—es de "Luz" el peregrino argumento—como prueba de respeto a la decisión del juez, ¡del juez a quien se castiga, mientras se deja en libertad al presunto pistolero! ¿No era este el hombre-peligro? ¿La amenaza a la sociedad? Pues no sabemos qué bienes o qué eficaces defensas le vienen a éste porque el juez castigado ni actúe ni cobre durante dos meses, mientras se deja en posibilidad de actuar a la "amenaza" y al "peligro".

Así se entiende por estos auxiliares del Gobierno la justicia y la defensa del orden.

Números

Merced a los datos que periódicamente se publican, los estudiosos como los políticos, están perfectamente al tanto del alcance de la crisis obrera, no sólo en Alemania, Inglaterra, Francia, si no hasta en Suecia, Finlandia, Letonia, Rumania..., en una palabra, en todos los países. De todos los países... menos uno. Porque ¿quién conoce las estadísticas de paro en nuestra patria? No sabemos que existan. De vez en cuando unos datos de origen particular: "Se dice que el número de parados asciende, en Salamanca, a 28.000..."; muy de tarde en tarde una estadística parcial y retrasada del movimiento de colocaciones en la ciudad de Barcelona... y, fuera de esto, las noticias vagas de una crisis de trabajo que toma incremento pero que no se sabe si es transitoria o durable, si es general o está localizada, ni a qué causas concretas obedece.

Cualquier propósito serio de remediar el paro, sin embargo, necesita por base conocer su extensión y caracteres. El mero reparto de socorros, el sólo funcionamiento de una Bolsa de Trabajo, la distribución de créditos del Estado para emprender obras públicas —por no citar si no los remedios ensayados entre nosotros—, han de tener por pie las estadísticas, si se quiere que sean eficaces y aún justas. Lo otro, el obrar a ciegas, corre el peligro de "que el remedio acuda" no donde la necesidad está más declarada, sino allí donde la presión política sea más fuerte.

Está mandado, además, que se proceda a la formación de estadísticas de paro. La ley de Bolsas de Trabajo, llevada a la "Gaceta" en noviembre último, encomendó a las Oficinas de Colocación creadas, entre otros servicios, el de "tener al día las estadísticas de las ofertas y de las demandas de ocupación, de las colocaciones y de las fluctuaciones del paro". Sin atrevernos a preguntar por la labor que hayan realizado aquellas oficinas en cuanto a lo más grave, el servicio de colocación no será mucho que, a estas alturas, les pidamos, cuando menos, noticia de los datos que han recogido acerca del mercado de trabajo.

El ministerio de Trabajo, donde sin duda se vienen registrando estos informes, debe pensar en publicarlos. Vea que, de lo contrario, este silencio, en su Departamento, de suyo tan fecundo en publicaciones oficiales, va a interpretarse como confesión de que no existen semejantes trabajos estadísticos.

Un complot comunista en Portugal

ESTABA PREPARADO PARA EL DIA 1.° DE MAYO

(De nuestro corresponsal)

LISBOA, 25.—Hace tiempo la Policía tenía conocimiento de que las brigadas de asalto comunistas preparaban un golpe para el día 1 de mayo, en el que harían intervenir los explosivos y armamentos. El sábado la Policía recibió una confidencia, en la que se decía que en la mañana del domingo los comunistas se reunían en la sierra de Dos Santos, próxima a la capital, en cuya reunión se harían pruebas de los explosivos. La Policía se personó en dicho lugar y vió que había reunidos alrededor de 20 comunistas. Entonces la Policía, que iba provista de ametralladoras, empezó a disparar y los reunidos huyeron en todas direcciones, dejando abandonadas gran cantidad de municiones. La Policía detuvo a 11 comunistas, un estudiante, una empleada de Farmacia, seis obreros y tres marineros. Se procedió a la incautación de mucho material explosivo. Hoy la Policía ha continuado sus diligencias y ha detenido en la Almada, población del Tajo, a seis fabricantes de bombas y recogido 28 artefactos y algunos morteros de trincheras.

Todos estos manejos comprueban que los comunistas estaban en preparativos para realizar algún acto importante el 1 de mayo para producir desórdenes. La Policía tiene en su poder todos los hilos del movimiento que ha hecho fracasar.—**Correia Marques.**

Consejo de disciplina

Según nuestras noticias, el Consejo de disciplina formado a los estudiantes normalistas don Pedro Ruiz de la Cuesta y don Lorenzo López Jorge ha fallado condenando al primero a perder el curso, y al segundo a la misma pena, más la de expulsión de este distrito universitario. Como se recordará, estos jóvenes formaban parte de un grupo de estudiantes agredido por otro grupo de la F. U. E., contra el cual hubieron de defenderse.

Más de setecientos normalistas han dirigido al claustro una instancia en la que solicitan que se deje sin efecto la sentencia, teniendo en cuenta que los sentenciados obraron en defensa propia y que es la primera vez que se impone semejante castigo, ni ante hechos a todas luces más graves.

El presente número de
EL DEBATE
consta de
DOCE PAGINAS
Su precio es de DIEZ CENTIMOS

Derriban unas cruces en Fuente del Maestre

Cuando los católicos celebraban una función de desagravio, los socialistas intentaron asaltar la iglesia

El pueblo de Arévalo protesta contra el derribo de cruces

Una manifestación fué a rezar el rosario en el lugar en que una de éstas fué destrozada

FUENTE DEL MAESTRE, 25.—Elementos socialistas de este pueblo, que cuentan con la impunidad, derribaron en la noche del sábado último una Cruz que existía en una de las plazas del pueblo, y otra situada a un kilómetro de la localidad. Después recorrieron ésta y derribaron otros signos religiosos existentes en diversas casas.

Los vecinos, al hacerse de día, se dieron cuenta de las tropelías cometidas por los socialistas, y la indignación fué general. Una manifestación de los elementos católicos, muy numerosa, se congregó en la plaza de donde había sido derribada la Cruz, y durante una hora estuvo entonando cantos litúrgicos de desagravio. Después, uno de ellos se subió al quiosco de la música y dirigió la palabra a los manifestantes, protestando contra el sectarismo y la barbarie de los socialistas. A continuación, los grupos de católicos se dirigieron al Ayuntamiento dando gritos contra el alcalde. Este, que se encontraba en el edificio, tuvo que permanecer encerrado por espacio de media hora.

Por la tarde, en la Iglesia se organizó una función de desagravio. A las seis, el templo estaba abarrotado de fieles, muchos de los cuales tuvieron que quedarse en la plaza. Cuando había comenzado el Santo Rosario, irrumpió en aquélla un numeroso grupo de socialistas que apedrearon la Iglesia y obligaron a cerrar las puertas para evitar que la asaltaran, como era su propósito. La confusión que se produjo fué enorme, resultando algunos contusos y un joven de Acción Nacional, llamado Alfredo Castell, herido en la cabeza a consecuencia de un golpe que le dió un socialista con una maza de picar piedra.

La Guardia civil, en vista del cariz de los sucesos, tuvo que acudir, y después de varias cargas y hasta de amenazar a los extremistas con sus fusiles, pudo despojar los alrededores de la iglesia. Después de lo ocurrido, los ánimos están muy excitados, y la indignación de los católicos contra el gobernador y el Ayuntamiento es enorme, pues creen que ellos son los culpables de que tales hechos hayan sucedido.

El origen de los sucesos

El origen de los sucesos de ayer puede decirse que está en la cuestión obrera, que fué resuelta hace cinco o seis días por el gobernador, que acudió a Fuente del Maestre para presidir una reunión de obreros y patronos. Esto dió también lugar a incidentes por la parcialidad del gobernador en favor de los obreros, que puede decirse impuso a los patronos, sin contar con ellos, la voluntad de éstos. En el transcurso de aquella reunión, un patrono protestó justamente contra semejante proceder y se vió perseguido y apedreado por las turbas, de las que se libró milagrosamente, refugiándose en la farmacia. Después, el gobernador dió orden de detención contra dicho patrono, que fué trasladado a Badajoz. La Benemérita tuvo que hacer esfuerzos sobrehumanos para evitar que fuera linchado por las turbas, al efectuarse el traslado.

Todos estos hechos tienen soliviantados los ánimos en el pueblo y si las autoridades continúan en la actitud pasiva que han observado hasta ahora, pueden dar lugar a que ocurran sucesos que revistan mayor gravedad que los sucedidos ayer.

Una aclaración del Nuncio

El Nuncio de Su Santidad, refiriéndose a las diversas informaciones aparecidas sobre su reciente visita al ministro de Justicia, ha manifestado a algunos periodistas que el exclusivo objeto de aquélla fué la cortesía, que ninguna otra significación ni contenido puede, por tanto, atribuírsele y que él no ha hecho sobre este asunto ninguna suerte de declaraciones a la Prensa.

NOTA DEL VICARIO DE LA DIOCESIS

El Vicario general de la diócesis ha hecho pública la siguiente nota:

"Ha circulado estos días entre los fieles el anuncio de una función teatral a beneficio de las Religiosas necesitadas; y para evitar torcidas interpretaciones, la autoridad eclesiástica, aunque conoce y siente como nadie la penuria en que se hallan las Comunidades de clausura, haciendo cuanto puede por aliviarla, se cree, sin embargo, en el deber de hacer constar que no solamente no ha dado su beneplácito para semejante función, sino que reprueba el empleo de tales medios para arbitrar recursos en favor de las Religiosas."

Consiliario de A. Católica

Ha sido designado consiliario general de la Acción Católica Española el obispo de Oviedo don Juan Bautista Luis Pérez.

Las derechas, unidas en las elecciones en Cuenca

CUENCA, 25.—Las derechas trabajan para formar un frente único para las próximas elecciones municipales para cubrir siete concejalías vacantes en el Ayuntamiento de Cuenca.

El gobernador civil ha manifestado que todavía no se ha fijado la fecha, aunque se supone que se celebrarán el 15 o 22 de mayo próximo.

Los socialistas han sufrido una derrota

En Prusia han perdido 45 puestos y 768.000 votos; en Baviera 14 puestos de 34 y en Wurtemberg 7 de 21

EL CENTRO CATOLICO HA GANADO EN PRUSIA 600.000 VOTOS

NAUEN, 25.—Las elecciones de ayer han transcurrido, en general, sin incidentes gravesfi con una animación extraordinaria y un elevadísimo tanto por ciento de votantes. Las características son en todo el país un avance enorme de los racistas, la desaparición casi absoluta de los partidos intermedios, la resistencia del Centro que no solamente no pierde puestos en cantidad apreciable si no que en muchas partes de la nación gana votos la disminución del partido socialista, parte en favor de los comunistas, pero parte también, y en muchos lugares la mayor parte, en favor de los racistas y, finalmente, la resistencia de los nacionalistas que son, entre los partidos intermedios, los únicos que mantienen una posición decorosa.

Con todo, estas características se refieren más bien a las elecciones prusianas. En Baviera los nacionalistas han quedado reducidos a menos de la cuarta parte y en Hamburgo los demócratas —aplastados (desde 20 puestos a 2) en Prusia y reducidos a la mitad en Wurtemberg—han ganado puestos y votos. En la misma ciudad los comunistas, victoriosos; en Prusia y los demás estados, han perdido la tercera parte de sus votos.

Los nacionalistas han ganado votos en algunas regiones de Alemania, pero en general han perdido mucho. El partido popular y los demócratas, han sufrido un verdadero desastre, como el partido económico. Este es quizá el resultado más sorprendente, porque en las elecciones de 1930, donde ya se acusabaan estas características en partido económico había resistido con éxito a la oleada racista.

En Berlín los comunistas han perdido votos, y el partido socialista ha reconquistado el primer puesto en favor de los socialistas, que, en la capital, pueden apuntarse uno de los pocos triunfos conseguidos en estas elecciones. En tercer lugar figuran los racistas. Entre los partidos moderados, solamente los demócratas se defienden, y decimos esto porque no han perdido más que la mitad de sus votos. Para los demás es el barrido.

En algunas partes de Alemania se mide el avance del racismo por la desaparición de partidos enteros, como en el Sleswig Holstein, donde los agrarios, que en las elecciones anteriores habían obtenido 32.000 votos, consiguen esta vez 907. Los 31.000 restantes se han pasado al racismo.

Colonia es una de las ciudades que más curiosos resultados han obtenido. El Centro gana un millar de votos y mantiene el primer puesto, los socialistas pierden 18.000 votos, los comunistas mantienen sus fuerzas de septiembre de 1930, los nacionalistas ganan 2.000 votos, el partido popular pierde el 60 por 100 de sus electores, y los demócratas el 65 por 100. Hannover da un resultado parecido. El Centro gana 600 votos, los socialistas pierden 22.000, el partido popular 15.000, casi todo lo que tenían, mientras los racistas ganan 59.000.

En Silesia, circunscripción de Oppeln, el Centro va en primer lugar con 15.000 votos de ganancia y un total de 250.000 votos. Le siguen los racistas con 212.000 mucho más del doble que en la elección anterior, pero los comunistas pierden el 20 por 100 y los socialistas el 35 por 100 de los votos. Con todo, hay que hacer constar que, comparadas estas elecciones con las del 10 de abril, los racistas pierden 2.000 votos y los comunistas ganan 7.000, pero si se compara con el 13 de marzo, primera vuelta de las elecciones presidenciales, los racistas ganan 137.000 y los comunistas pierden 26.000.

En Prusia

He aquí ahora, según la agencia oficiosa Wolf, los resultados de las elecciones de Prusia:

PARTIDOS	Votos	Pstos.
Social-demócratas	4.674.943	93
Nacionalistas	1.524.936	31
Centristas	3.374.413	67
Comunistas	2.819.602	57
Nacionales-socialistas.	8.008.213	162

Populistas, 7; partido del Estado, 2; alemanes hanoverianos, 1; cristiano-sociales, 2.

Número total de votos emitidos: 22.069.849.

Los resultados de Baviera

Para Baviera, los resultados definitivos, sujetos únicamente a ligeras variaciones, son:

PARTIDOS	Pstos.
Populistas católicos bávaros	45
Nacionales-socialistas	43
Social-demócratas	20
Liga agraria y partido del Estado	9
Comunistas	8
Nacionales alemanes	3

He aquí los resultados oficiales provisionales de las elecciones a la Dieta de Wurtemberg:

PARTIDOS	Votos	Pstos.
Social-demócratas	206.572	14
Centristas	254.675	17
Demócratas	59.689	4
Nacionales-socialistas	328.188	23
Nacionales alemanes...	53.410	4
Agricultores	133.645	8
Comunistas	116.644	6

Número total de votantes: 1.250.147.

Todos los partidos han perdido votos en comparación con las elecciones generales de 1930, excepto los nacionales-socialistas, que ganan unos doscientos mil votos.

Los datos de Anhalt

Resultados provisionales de las elecciones para la Dieta de Anhalt:

PARTIDOS	Votos	Pstos.
Social-demócratas	75.120	12
Centristas	2.640	1
Partido del Estado ...	3.227	1
Racistas	89.602	15
Nacionalistas	12.807	2
Populistas	8.194	2
Comunistas	20.414	4

Sufragios emitidos: 219.165.

En comparación con los resultados de las elecciones al Reichstag de 1930,

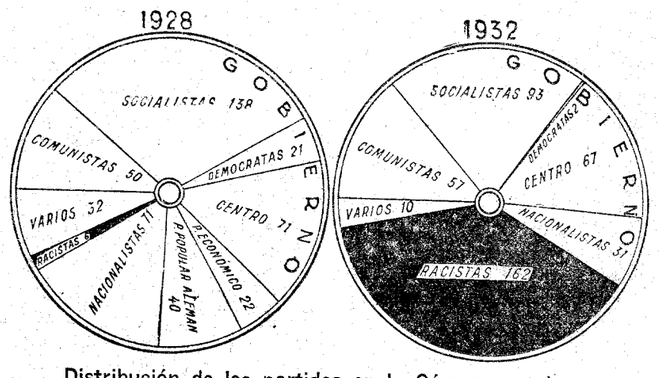

Distribución de los partidos en la Cámara prusiana

los centristas mantienen sus puestos, obtienen ventaja los nacionales-socialistas y nacionalistas y pierden los demás partidos.

El Senado de Hamburgo

Por último, en Hamburgo, el Senado queda constituído en la siguiente forma:

PARTIDOS	Votos	Pstos.
Nacionales-socialistas	233.000	51
Social-demócratas	226.000	43
Comunistas	119.000	26
Partido del Estado ...	84.000	18
Nacionalistas		7
Centristas	10.000	2
Populistas	24.000	5
Derecha moderada ...	13.000	2

La característica de las elecciones es el retroceso de los comunistas, que pierden nueve puestos; la izquierda gana siete y los nacionales-socialistas ocho. Los nacionales alemanes y los populistas pierden dos cada uno.

La coalición gubernamental sigue en minoría, pero su situación es algo más favorable.

El futuro Gobierno

Aunque los racistas no hayan obtenido mayoría abs luta ni con el concurso de sus aliados, es evidente que el Gobierno de Prusia ha de presentar la dimisión apenas se reúna la nueva Dieta, que será el día 20 de junio lo más tarde, porque la Cámara anterior no cesa en sus funciones hasta el día 20 de mayo, y hasta treinta días después—el plazo máximo—no se reunirá probablemente la nueva Cámara.

Todas las cábalas de los círculos políticos giran alrededor de la situación planteada por las elecciones, ya que ninguno de los dos grupos tiene mayoría, y mientras no se reúna esa condición el Gobierno Braun ha de seguir en funciones y contra él, puesto que es

Indice - resumen

26 abril 1932

Cinematógrafos y teatros... Pág. 4
La vida en Madrid ..... Pág. 7
Crónica de sociedad ..... Pág. 7
Deportes ..... Pág. 8
Información comercial y financiera ..... Pág. 10
La alegría que vuelve (folletín), por Marie le Mière. Pág. 10
Los chisperos de hogaño, por "Curro Vargas" ..... Pág. 12
Del color de mi cristal (Menudencias), por "Tirso Medina" ..... Pág. 12
Notas del block ..... Pág. 12

—o—

PROVINCIAS.—Manifestación en favor del Estatuto en Barcelona; se calcula que asistieron unas 50.000 personas.—Se construirán otros dos buques en El Ferrol.—Los parados intentaban asaltar el Ayuntamiento de Málaga.—Petición de la industria pesquera (**páginas 3 y 4**).

—o—

EXTRANJERO.—Victoria de los racistas en Prusia, Baviera, Wurtemberg, Anhalt y Hamburgo; el Centro mantiene sus posiciones y gana votos en muchas partes. Los socialistas han perdido 45 puestos en Prusia.—También en Austria han ganado puestos los racistas.—En diez años se han creado 475 misiones con clero indígena (**página 1**).

un Gobierno dimisionario no pueden presentarse votos de censura.

El candidato de los racistas a la presidencia del Consejo es el diputado Gregorio Strasser, pero si él centro no se decide a votarle no puede ser elegido. Para la presidencia de la Cámara está designado el racista Kube, que no tendrá dificultades por ser una razón de cortesía parlamentaria que el grupo más numeroso ocupe la presidencia, a menos qué una coalición de Gobierno atribuya ese puesto al grupo que no tenga la jefatura del ministerio.

La actitud del Centro

Sobre la solución que pueda darse a la crisis giran gran parte de los comentarios de la Prensa, y, naturalmente, los más interesantes para los comentaristas son los del órgano centrista "Germania" y los del órgano racista "Der Angriff". El primero hace un comentario muy sereno, dando a entender que la eventualidad estaba ya prevista. Los partidos de la derecha viene a decir no han conseguido la mayoría absoluta, que era su principal objeto, y ya se sabía que el Gobierno de coalición socialista-centrista-demócrata perdería las elecciones, pero todavía no puede saberse cómo se podrá construir otra mayoría capaz de gobernar. Termina diciendo: "El partido centrista se da cuenta perfectamente de que los resultados de las elecciones aumentan su responsabilidad y sabe que su deber es continuar garantizando la continuidad de una política ordenada, basada en la práctica constitucional".

"Der Angriff", el órgano racista es todavía más reservado. Hace constar que su partido ha ganado una victoria brillante, cuyas consecuencias políticas no pueden medirse todavía. "Por consiguiente—dice—nos abstenemos de discutir la forma en que podrá ser constituído el nuevo Gobierno prusiano hasta que nuestro jefe no dé las instrucciones necesarias. Esperamos su decisión con la disciplina ordinaria en nuestro partido".

Comentarios de Prensa

Más interesante quizás por tratarse de un órgano demócrata es la opinión del "Berliner Tageblatt". Pone de relieve las dificultades que encontrará la formación del Gobierno, puesto que racistas y comunistas unidos tienen mayoría y pueden impedir la constitución de cualquier Gobierno moderado, pero la derecha tampoco puede constituir un Gobierno. Así concluye el periódico, no existe más solución que una coalición de derechas con el centro católico.

Otro periódico democrático, la "Vosszeitung", se limita a observar que los adversarios del Gobierno derrotado deben mejorar la actuación de Braun. El derechista "Kreuzzeitung" dice que las elecciones prusianas son una verdadera revolución en la estructura política de Alemania. Solamente quedan en pie cinco grandes partidos y la tendencia general es hacia mayor radicalismo, puesto que los comunistas, aunque han perdido votos respecto a las elecciones de septiembre de 1930, han ganado respecto a las anteriores.

El socialista "Vorwaerts" se consuela diciendo que los racistas solamente han obtenido el 35 por 100 de los votos y por consiguiente, 65 por 100 de los ciudadanos alemanes han votado contra la "swastica".

La mayor parte de los órganos liberales y democráticos lamentan la desaparición de los partidos intermedios, como agrarios y partido económico, y el desastre de otros, como el partido popular alemán y los demócratas, que fueron la clave de la política alemana.

Bruning regresa

Ha sorprendido algo en Berlín la noticia de que el canciller Bruning había salido para Alemania, porque ni el Gobierno del Reich está interesado directamente en la política prusiana, ni el resultado de hoy podía considerarse como una sorpresa. En los círculos oficiales se dice que regresa porque debe participar en el estudio del programa económico que se está elaborando, y además, desde el momento que Tardieu ha vuelto a Francia y no regresará a Ginebra hasta después de las elecciones francesas, puede decirse que la Conferencia del desarme está virtualmente suspendida.

Comentarios franceses

PARIS, 25.—Los comentarios de la Prensa de París sobre las elecciones alemanas pueden resumirse en esta frase: los racistas han conseguido una brillante victoria, pero no la mayoría absoluta en ninguna de las elecciones celebradas el domingo. "Le Journal" piensa que solamente una táctica muy aguda impedirá a Hitler desempeñar en el porvenir un papel predominante en la política alemana, y "L'Echo de París" ve en estas elecciones el fin del parlamentarismo alemán. Gustavo Herve afirma que las elecciones aconsejan la revisión del Tratado de Versalles, insoportable para una gran nación, y "Le Quotidien" asegura que nadie puede ver sin inquietud la evolución política de Alemania.

* * *

LONDRES, 25.—La Prensa se abstiene de comentar las elecciones alemanas. Solamente el "Daily Chronicle" y el "Daily Telegraph" señalan las dificultades que habrá para la formación del nuevo Gobierno alemán.

Racismo en el Guadarrama

A las alturas de la Sierra del Guadarrama en Madrid han llegado destellos de la propaganda política alemana, o por lo menos de la efervescencia germánica en este último mes. Ya semanas atrás venían los deportistas asiduos encontrando con significativa frecuencia leyendas políticas en los troncos de los árboles y junto a las señales orientadores; pero en las dos últimas, los vivas a Hitler y las cruces gemmadas, escritas en rojo o negro por la juventud excursionista en Madrid, se vienen multiplicando. Anteayer, domingo, hollando la nieve que corona todavía las cumbres de "Siete Picos", "La Maliciosa" y "Peñalara", las botas de algunas patrullas montañeras teutónicas habían grabado grandes "swasticas" racistas de doce o quince metros de lado. Hasta llegamos a presenciar algunos incidentes entre jóvenes alemanes por este motivo.

WURTEMBERG.—Puestos

	20	24	28	32
Comunistas	4	10	6	6
Socialistas	27	13	21	14
Demócratas	15	9	8	4
Centro	23	17	16	17
Agrarios y nacionalistas	28	25	19	12
Racistas	—	3	1	23
Varios	4	3	9	4
	101	80	80	80

ANHALT.—Puestos

	20	24	28	32
Comunistas	2	2	3	4
Socialistas	17	15	15	12
Demócratas	6	3	2	1
Centro	—	—	—	1
Partido popular alemán	5	6	6	2
Nacionalistas	6	7	2	2
Racistas		1	1	15
Agrarios	—	—	4	
Varios		2	3	
	36	36	36	36

HAMBURGO.—Puestos

	21	24	27	28	31	32
Comunistas	16	24	27	25	35	26
Socialistas	67	53	63	61	46	43
Demócratas	23	21	16	21	14	18
Centro	—	2	2	2	2	2
Partido popular alemán	33	23	18	19	7	5
Nacionalistas	18	28	25	20	9	7
Racistas	—	4	2	3	43	51
Varios	3	5	7	9	4	8
	160	160	160	160	160	160

BAVIERA.—Puestos

	20	24	28	32
Comunistas	2	8	5	8
Socialistas	47 (1)	24	34	20
Demócratas	13	—	—	—
Partido popular católico	65	46	46	45
Agrarios	12	11	17	9
Nacionalistas	19	14	13	3
Racistas		19	9	43
Varios		7	4	
	158	129	128	128

En Austria han vencido también los racistas

VIENA, 25.—Después de las elecciones celebradas ayer, el Consejo municipal de la capital quedará constituído en la siguiente forma:

Socialdemócratas	66
Cristianosociales	19
Nacionalsocialistas	15

La Dieta de la Baja Austria quedará constituída, después de las elecciones de ayer, como sigue:

Cristianosociales	28 perdieron 3
Socialdemócratas	20 sin cambio
Nacionalsocialistas	8 ganan 8

Los pangermanistas y los agrarios pierden los mandatos que tenían (4 y 1, respectivamente).

Los resultados de la Dieta de Salzburgo:

Cristianosociales	12
Socialdemócratas	8
Nacionalsocialistas	6

Los hitlerianos, que antes no tenían representantes en la Dieta, ganan sus seis puestos a costa de los pangermanistas, de los cristianosociales y de los socialdemócratas.

Con arreglo a los resultados de las elecciones comunales de Carinthia, los socialistas han obtenido 981 mandatos; los cristianosociales, 260; los nacionalsocialistas, 318; los agrarios, 219; el partido económico, 1.391, y los eslovenos, 209.

Los hitlerianos, que antes tenían cuatro mandatos, tienen ahora 318.

Los socialistas y los cristianosociales han progresado ligeramente.

Contra la ley de Defensa

ZARAGOZA, 25.—Se ha reunido el Colegio de Abogados para tratar del castigo al juez del distrito del Centro de Madrid. Se acordó dirigir un escrito al Gobierno y a las Cortes pidiendo que quede sin efecto la sanción impuesta a dicho juez y que se derogue la ley de Defensa de la República.

Los transportistas y los nuevos impuestos

Los camiones, "taxis", etcétera, circularon ayer por Madrid ostentando un cartel dirigido por la industria del transporte "A la opinión pública" que decía: "Siendo imposible continuar nuestro servicio con los nuevos impuestos y el aumento de la gasolina, advertimos al público de la probable desaparición de todo el transporte mecánico, y rogamos al pueblo español se ponga a nuestro lado en evitación de ello, ya que perjudicaría gravemente toda la economía nacional."

Estos carteles, mandados retirar por orden del delegado de Tráfico, se han difundido por toda España, cumpliendo los acuerdos de la Comisión permanente elegida en la Asamblea celebrada recientemente en Madrid, y es la primera nddida de protesta de los transportistas contra los nuevos impuestos votados por las Cortes, y que puede llegar hasta a la total paralización, según se anuncia en el citado llamamiento.

Las conclusiones aprobadas en dicha Asamblea son las siguientes: Que se deje sin efecto—en forma legal—el aumento de 0,10 pesetas el litro de gasolina, que hace poco tiempo se impuso; que igualmente se derogue la ley que fué publicada en las "Gacetas" del 1 y 16 de marzo último, en que se establecen impuestos o recargos en ellos, sobre transporte de viajeros y mercancías; que se suspenda el cobro del canon de carretera que, por no figurar en los presupuestos del Estado, ha de considerarse sin fuerza de obligar, a tenor de la vigente Constitución de la República española; que se declare debidamente la exención del pago de toda cantidad que, por derecho de inspección de vehículos, aparatos contadores, y carreteras, se pretende exigir, por que esa inspección debe realizarse por los técnicos del Estado, región, provincia o Municipio, en función de servicio público y con cargo a sus respectivos presupuestos; solicitar del ministro de Obras públicas la convocatoria de una "Conferencia del transporte", que con representación de todos los intereses afectados y asistencia de técnicos que el Ministerio designe, proceda al estudio de este transcendental problema y proponga beneficiosa solución.

La Comisión permanente designada por la Asamblea Nacional del Transporte, visitó a última hora de la tarde al delegado del Tráfico, para protestar contra orden de retirada de los avisos que ostentaban los vehículos, por estimar que el Reglamento de la Circulación Urbana e Interurbana, no prohibe en ninguno de sus artículos, la fijación de los referidos avisos, atribuyendo tal medida a una errónea interpretación del artículo 142 del aludido Reglamento, en el que se refiere a los anuncios que en los vehículos se fijen, y en forma alguna a estos avisos que lealmente se han fijado para ilustrar a la opinión pública.

También visitó la Comisión al gobernador civil, el cual interesó de los visitantes se suspendiese por veint'cuatro horas, toda determinación, en tanto se ponía al habla con el Gobierno, y muy especialmente con el ministro de la Gobernación, prometiendo al propio tiempo tratar el asunto en las Cortes, para que éstas se hagan cargo de este importante problema.

La abuela de los Miralles

La enfermedad que aqueja desde hace bastante tiempo a la anciana y virtuosa señora doña Carmen Aymerich, viuda de Alvarez-Guijarro, abuela de los hermanos Miralles, ha sufrido una agravación. En la noche del domingo le fué administrada la Extremaunción, la que recibió con gran devoción y entereza.

Como se teme de un momento a otro un funesto desenlace, se ha pedido al Gobierno que conceda a dichos hermanos nuevamente la libertad provisional.

EL PRESUPUESTO INGLES

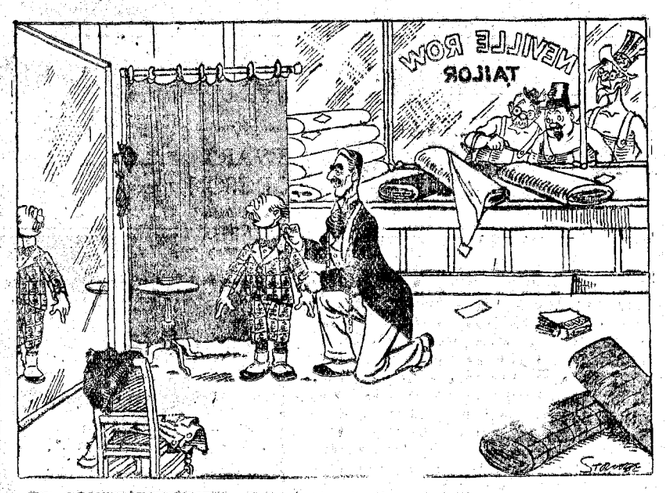

EL CONTRIBUYENTE.—Este traje no tiene bolsillos.
EL SASTRE CHAMBERLAIN.—Naturalmente. Este año no tiene usted nada que guardar.

("The Daily Express".)

CUPON GREMIAL
Es el mejor por su solvencia.

AGUA DE BORINES
Reina de las de mesa por lo digestiva higiénica y agradable. Estómago, riñones e infecciones gastrointestinales (tifoideas).

Cuide usted su estómago porque es la base de su salud
Yo padecí también como usted, pero me curó el
DIGESTÓNICO del Dr. Vicente
VENTA EN FARMACIAS

AGUAS DE MARMOLEJO
Hígado, estómago, riñón y diabetes.
GRAN HOTEL 1.º abril a 15 novbre

IÑIGO, MUEBLES
Baratísimos. Costanilla de los Angeles, 15

LOCALES NUEVOS
Varios tamaños, para depósitos o talleres, próximos estaciones, se alquilan. Ercilla, 3, portería.

Hijo de Villasante y C.
OPTICOS
Príncipe, 10
MADRID
Especialidad en el montaje de prescripciones oftálmicas. Cristales Punktal Zeiss.

PALMIL
Es el purgante ideal que los niños toman como una golosina. Tiene todas las ventajas del aceite de ricino y ninguno de sus inconvenientes
Exija siempre PALMIL y desconfíe de las imitaciones.

Histógeno Llopis
ELIXIR INALTERABLE Y MUY GRATO AL PALADAR, GRANULADO
POR SU COMPOSICION:
NUCLEINA (fósforo orgánico totalmente asimilable), y ARREHENAL (compuesto arsenical orgánico), es el
TONICO INSUBSTITUIBLE DE LOS SISTEMAS NERVIOSO Y MUSCULAR
El ilustre doctor A. Presta, presidente de la Comisión directiva de los Dispensarios del Patronato de Cataluña para la lucha contra la tuberculosis, ha emitido el certificado siguiente:
"Que de los numerosísimos ensayos practicados durante años en los enfermos concurrentes a los mismos con el producto farmacéutico Histógeno Llopis se desprende la alta utilidad del mismo en el tratamiento de dichos enfermos, de manifiesta eficacia en los inapetentes y depauperados."
ADOPTADO por el "Patronato para la Lucha Antituberculosa de Cataluña", Sanatorios y Dispensarios de La Coruña, Lisboa, etc., etc.
LABORATORIO LLOPIS - PASEO DE ROSALES, 8 y 12.-MADRID (8)

LADRONES SORPRENDIDOS EN UN ESTABLECIMIENTO DE BRAVO MURILLO

Al ir a detenerlos disnararon sobre la fuerza pública

El público, una vez detenidos, pretendió lincharlos

A las once y media de la noche de ayer se recibió aviso telefónico en el Juzgado de guardia, procedente de la Comisaría de los Cuatro Caminos, dando cuenta de que en un establecimiento de la calle de Bravo Murillo, 128, unos individuos habían entrado a robar, y que, al ser sorprendidos, se habían hecho fuertes en la tienda y habían hecho varios disparos.

Nos personamos en el lugar del suceso, y comprobamos que se trataba de la sastrería de don Emilio Matías. Todo el edificio donde está enclavado el establecimiento, aparecía acordonado por la Guardia civil y fuerzas de Seguridad, que evitaban que la multitud curiosa allí estacionada se acercara al lugar del suceso.

Lo ocurrido fué lo siguiente: Alrededor de las once de la noche, el sereno número 544, de aquella demarcación, Constantino Martínez, observó que aparecía abierto y forzado uno de los cierres de la sastrería. Suponiendo lógicamente que se trataba de ladrones, requirió el auxilio de una pareja de guardias de Seguridad, y al acercarse ésta en unión del sereno al establecimiento, desde el interior del mismo hicieron unos disparos. Inmediatamente dieron cuenta de lo que ocurría a la Dirección general de Seguridad, y don Enrique Maqueda dispuso que acudieran un camión de guardias de Asalto, al mando de un teniente y del comandante señor Anguiano, y Policía, que, con la Guardia civil de Tetuán y guardias de Seguridad se distribuyeron estratégicamente, para evitar que los ladrones pudieran huir por alguna de las casas colindantes.

Para entrar en la sastrería, el camión de los guardias de Asalto dirigió los faros encendidos hacia la puerta de la misma, y al mismo tiempo dos guardias de Seguridad levantaron los cierres. En aquel momento empezaron a disparar desde el interior; pero los cierres fueron levantados, y se vió dentro de la tienda a dos individuos agazapados, que se entregaron sin oponer más resistencia.

Intentan lincharlos

Cuando los dos detenidos fueron sacados a la calle conducidos por los guardias de Seguridad, el público que estaba congregado en aquellos alrededores, intentó linchar a los detenidos. Las fuerzas que habían acudido tuvieron que realizar grandes esfuerzos para evitarlo.

Los dos detenidos fueron conducidos a la Dirección general de Seguridad, donde dijeron llamarse Guillermo Luna, de treinta y cinco años, natural de Escalona de Alberche, provincia de Toledo, y Pedro García, de veintitrés años, natural de Valdepeñas, provincia de Ciudad Real.

Los dos carecen de domicilio fijo y son maleantes profesionales. A uno de ellos se le ocupó un revólver viejo y al otro un pico, que fué el que utilizaron para descerrajar y abrir el cierre.

A las doce de la noche se retiraron las fuerzas que habían quedado acordonando los alrededores de la tienda.

El Juzgado se personó en el lugar del suceso y tomó declaración al sereno, a la pareja de guardias de Seguridad y a cuantas intervinieron en este asunto. Los detenidos pasaron al Juzgado de guardia, donde quedaron detenidos.

Suscribe a sus niños a
JEROMIN
El mejor semanario infantil
CINCO PESETAS AÑO
Administración: Alfonso XI, 4

Una procesión laica

ALCOY, 25.—Por imposición del Ayuntamiento, en el que predominan elementos del partido radical socialista, se ha celebrado una procesión con la imagen y reliquia de San Jorge, a la que no se permitió que asistieran sacerdotes ni la cruz alzada, porque el propósito que perseguían era el de celebrar una procesión laica. En ella figuraban las comparsas de moros y cristianos con sus músicas y una representación del Ayuntamiento.

El vicario de la iglesia quiso oponerse a que tal profanación se efectuase; pero hubo de ceder ante las conminaciones de que fué objeto.

Los teléfonos de EL DEBATE son: 91090, 91092, 91093 91094, 91095 y 91096

Declaraciones de Largo Caballero en Ginebra

Antes que las reformas sociales, la situación económica

GINEBRA, 25 (Del enviado especial de la Agencia Fabra).—El ministro de Trabajo, señor Largo Caballero, hablando con el enviado especial de la Agencia Fabra, ha manifestado que en la actual reunión de la Conferencia Internacional del Trabajo, había podido observarse una actitud de mayor transigencia por parte de la clase patronal.

No cabe duda—agregó el ministro—que las reformas sociales, con ser muy importantes, quedan actualmente en segundo plano en relación con la situación económica que es el problema más urgente que hay que resolver en el mundo entero.

Hablando luego de la reforma agraria, dijo que sus líneas directivas, que expuso en el discurso que pronunció ante la Conferencia, habían causado muy buen efecto en ésta y que confiaba en su aprobación inmediata, por las Cortes constituyentes.

Dijo también que cuando llegue a Madrid se ocupará de preparar un libro en el cual expondrá todas las reformas de carácter social efectuadas desde la implantación de la República española.

También publicará un folleto que por su extensión casi será un libro, exponiendo los Convenios ratificados por España y las leyes nacionales que tratan de su aplicación, así como las informaciones de los organismos sociales encargados de llevar a la práctica esas leyes.

Esto lo hago—agregó el señor Largo Caballero—para cumplimentar el artículo 408 del Tratado de Versalles, según el cual los países que ratifiquen Convenios tienen la obligación de dar cuenta de todo lo referente a su ejecución.

Terminó diciendo:

—Todo esto demostrará en el extranjero que España no ratifica los Convenios internacionales para que sean letra muerta, sino para ponerlos en vigor.

Largo Caballero regresa

GINEBRA, 25 (Del enviado especial de la Agencia Fabra).

A las nueve y media de la noche ha marchado a Madrid el ministro de Trabajo, señor Largo Caballero, acompañado del subsecretario de su departamento, señor Fabra Ribas, y del diputado don Rodolfo Viñas.

Salida del ministro de Estado

GINEBRA, 25 (Del enviado especial de la Agencia Fabra).

Mañana por la noche marchará de esta capital para Madrid el ministro de Estado, señor Zulueta, acompañado del señor López Oliván.

Se reúne la Mesa

GINEBRA, 25 (Del enviado especial de la Agencia Fabra).

Esta mañana se reunió, como estaba anunciado, la Mesa de la Conferencia del Desarme, acordando proponer mañana a la Comisión general, en la sesión pública que se celebrará a las diez, que suspenda sus reuniones hasta que las Comisiones técnicas hayan resuelto la cuestión relativa a las armas consideradas como ofensivas.

A la reunión de la Mesa asistió por España el señor Madariaga.

También se reunió la Comisión del desarme moral, asistiendo el señor Pedroso, prosiguiendo la discusión acerca de los medios más adecuados y prácticos para conseguir ese desarme moral.

Zulueta y Bruning

GINEBRA, 25 (Del enviado especial de la Agencia Fabra).

El ministro de Estado español, señor Zulueta, que durante su estancia en ésta se ha entrevistado con diversos hombres de Estado, ha visitado hoy en el hotel donde se hospeda al canciller alemán señor Brüning, con el cual ha celebrado una cordial conferencia, en la que se han examinado las relaciones políticas entre Alemania y España, en extremo amistosas, cambiándose también impresiones acerca de las cuestiones internacionales de palpitate actualidad, especialmente la Conferencia del Desarme y cuestión chinojaponesa.

Mañana por la tarde celebrará una reunión el Comité de los 19 que se ocupa del conflicto chinojaponés.

Las deudas de los aliados

NUEVA YORK, 25.—El señor Svinsoe, amigo del senador Borah, ha propuesto un plan para la solución del problema de las deudas y reparaciones.

Propone que Alemania pague catorce anualidades de 140 millones, de los cuales, diez serían para los Estados Unidos, efectuándose también los pagos del plan Dawes.

Sus obligaciones para con el extranjero quedarían reducidas en un 5,50 por 100, y la amortización de los empréstitos Dawes y Young quedaría suspendida por un plazo de tres años.

Todas las deudas de los aliados con América, y todas las reclamaciones de los aliados contra América, serían abandonadas, y además se reducirían notablemente los presupuestos militares.

Una rectificación

PARIS, 25.—Por la Presidencia del Consejo se ha desmentido la noticia que ha sido publicada por un periódico extranjero, diciendo que los señores Stimson, Macdonald, Brüning y Tardieu habían examinado en Ginebra un plan para la suspensión de la moratoria Hoover.

Lea usted
GRACIA Y JUSTICIA
Organo extremista del humorismo popular
Se publica todos los sábados
20 CENTIMOS
en toda España

LINOLEUM Persianas. Tiras limpiabarros para "autos" y portales. Salinas, Carranza, 5. Teléfono 32370.

Sombreros novedad, 9 pts.
PELETERIA REQUEJO
FUENCARRAL, 27.

más huevos
y mejor desarrollo de sus aves obtendrá Vd adicionando a su alimento una parte de huevos frescos molidos al día. Tenemos un gran surtido de molinos para huesos, calderas para cocer piensos, corta-verduras y corta-raíces especiales para avicultores. Pida catálogo
M. GRUBER
BILBAO MADRID
A. S. Mamés 33 — Ferraz 8
Dirección postal: Apartado 185-BILBAO

—¿Dónde podría encontrar agua para el radiador?
—¿Agua? Un poco difícil es; en esta comarca se produce mucho vino.

("Le Rire", París.)

LOS DEPORTES
Final de la copa

("Everybody", Londres.)

ELLA.—Bueno, maridito mío, hagamos las paces y corramos un velo.
EL. — ¿Un velo? Ya será un sombrero o un vestido.

("Vart Hem", Estocolmo.)

LAS COMISIONES GESTORAS VASCAS APRUEBAN EL ANTE-PROYECTO DE ESTATUTO

Después se reunieron en sesión privada para tratar asuntos relacionados con el concierto económico

Una comisión constituída por dos representantes de cada provincia se trasladará a Madrid

SAN SEBASTIAN, 25.—En el Palacio provincial celebraron ayer una reunión los presidentes de las Comisiones gestoras de Alava, Guipúzcoa, Navarra y Vizcaya y seguidamente se runieron en el Salón de sesiones las cuatro comisiones en pleno.

La sesión fué pública y a ella asistió bastante concurrencia.

Comenzó dándose lectura al dictamen emitido por la Comisión redactora del ante-proyecto de Estatuto, respecto a las enmiendas presentadas por la Federación socialista vasco-navarra.

En este informe se propone la admisión de la enmienda que pedía la supresión en el párrafo tercero del artículo quinto de la admisión del sufragio directo de los Ayuntamientos, siempre que éstos hayan sido elegidos por sufragio universal directo.

Se proponía también que en el artículo sexto se ampliará a quince días el plazo de cinco concedido para la entrada en vigor de las disposiciones generales dictadas por los poderes del país vasco-navarro, a partir de su publicación en el "Diario oficial".

También proponía que el artículo 15 se modificara en el sentido de que el Parlamento general estuviera integrado por representantes elegidos por sufragio universal directo y secreto y régimen proporcional, designado la mitad por los electores de Alava, Guipúzcoa, Navarra y Vizcaya, en número igual por cada una y la otra mitad mediante el sistema de lista y cociente por el electorado del país vasco-navarro, constituído en Colegio único.

En cuanto a la enmienda de los socialistas proponiendo la supresión de los artículos 22, 23 y 2 del anteproyecto de Estatuto, que se refieren a la organización judicial, la Comisión no estima conveniente aconsejar su aceptación, ya que reconocida por la Constitución a las regiones la facultad de organizar la justicia dentro de ellas, sin más limitaciones que las fijadas en el apartado segundo del artículo 14, y recogida esta facultad en el Estatuto con la amplitud permitida por aquel Código fundamental, la Comisión juzgó prudente condensar en los artículos cuya supresión se interesa en la enmienda, las normas básicas a que deberá ajustarse la organización de la judicatura vasconavarra, así como en lugar correspondiente dejó establecidos también los principios informativos de la regulación del Parlamento y del Gobierno del país.

Finalmente propugna la modificación de la disposición primera transitoria, que se refiere a la Constitución del Parlamento provisional, en armonía con la acordada en la redacción del artículo 15.

El señor Laiseca, presidente de la Gestora de Vizcaya, manifestó que aunque el dictamen no recoge totalmente, aunque sí en forma elemental la enmienda socialista, este partido no quiere ser obstáculo para que el país vasco-navarro tenga su Código, y por ello acepta el dictamen. Por unanimidad fué aprobado este dictamen y con él el anteproyecto de Estatuto vasco-navarro.

El presidente señor Trecu manifestó que la noche anterior le había visitado una Comisión, representante de los partidos republicanos de San Sebastián, para preguntarle si podría formular algunas sugerencias en relación con la constitución interior de las provincias, contestándoles que podrán hacerse con ocasión de la reunión de los Ayuntamientos y en tramitaciones posteriores, por todas las Entidades que puedan contribuir a la más perfecta redacción del Estatuto.

Se acordó que el domingo 22 de mayo próximo se celebre en Pamplona la reunión de representantes de Ayuntamientos del País vasco-navarro, para el examen y aprobación del Estatuto y que la fecha del plebiscito popular la señalen de acuerdo las Comisiones gestoras.

Finalmente, se acordó encomendar a la Gestora de Vizcaya, la propaganda general en favor del Estatuto vasconavarro, sin perjuicio de la particular que cada provincia pueda hacer en igual sentido, y con ello terminó la reunión pública.

Las cuatro Comisiones gestoras quedaron reunidas en sesión privada, en la cual se acordó gestionar con urgencia cerca del Gobierno, asuntos relacionados con el Concierto económico y, especialmente, con los impuestos de Timbre, Utilidades, Transportes por carretera y Gasolina, para lo cual se trasladará a Madrid una Comisión, constituída por dos representantes de cada una de las cuatro provincias.

Los gestores vasconavarros se reunieron después en banquete y por la tarde regresaron a sus respectivas residencias.

Voto favorable

VITORIA, 25.—La Comisión gestora ha aprobado el proyecto del Estatuto Vasco. Votaron a favor los republicanos de varios matices y los socialistas. Los radicales votaron en contra.

Conferencia sobre el Estatuto en "Juventud Vasca"

VITORIA, 24.—En la sociedad "Juventud Vasca" ha dado una conferencia el abogado y ex diputado foral por Navarra, don Manuel de Irujo, que habió acerca del Estatuto vasco.

Comenzó por contestar a quienes aseguran que el Estatuto ha de ser caro para este país, que aunque fuera cierto la libertad de los pueblos no es cara nunca.

Respecto a la enseñanza, estimó que era un asunto de la mayor trascendencia, que debe ser regulado por el Estatuto que se implante. Dijo que el problema económico no existe en este país como dificultad insuperable para salvar las futuras obligaciones que impondrían el Estatuto en cuanto a la enseñanza pues contando tan solo con las Cajas de Ahorros provinciales y municipales que existen aquí, sus 115 millones podrían muy bien ser empleados en estas atenciones a un interés de un tres por ciento, y el país estaría en condiciones de construír proporcionalmente muchos más centros docentes que lo que promete para toda España el ministro de Instrucción pública.

Respecto a la cuestión agraria hizo ver las ventajas que se obtendrían caso de ser aprobado el Estatuto, ya que con él se impedía la implantación aquí del sistema de asentamientos que se proyecta por el Gobierno. En el aspecto religioso se mostró profundamente creyente.

Afirmó que el Estatuto se aprobará y que probablemente el día 8 de mayo será sometido a la aprobación de los Ayuntamientos, y el día 15, al referendum popular.

El señor Irujo, que fué presentado por el presidente de la Sociedad, don Ignacio de Unceta, con frases laudatorias, recibió al terminar su conferencia y durante ella, aplausos entusiastas.

Huelga de tripulantes de buques pesqueros en Vigo

Los de los buques de pareja se niegan a hacerse al mar para guardar fiesta el primero de mayo

Huelga de campesinos en varios pueblos de Cáceres y Huelva

Son descubiertos los autores de las explosiones de petardos en Granada

VIGO, 25.—Sigue sin resolverse la huelga de tripulantes de buques besugueros. Se anuncia ahora un nuevo conflicto que afecta a los buques de pareja. Estos buques, en la época actual del año, se ocupan de la pesca en caladeros lejanos, invirtiendo en cada marea más de ocho o diez días. Todos los años se hicieron normalmente estas operaciones. Estas tripulaciones parejas acordaron quedarse en tierra el día primero de mayo, paralizándose por eso la actividad de los buques que van llegando al puerto y no salen.

Los armadores han dado cuenta de lo que ocurre a las autoridades. En la Alcaldía se realizan gestiones para resolver el conflicto, que causa a la industria pérdidas considerables.

El motivo de la paralización es para celebrar los pescadores una reunión el día primero de mayo.

Huelga de campesinos

CORDOBA, 25.—La huelga de campesinos de Pedroche sigue en igual estado. El gobernador convocará a patronos y obreros de la provincia para concertarse las bases de trabajo.

Colisión en un pueblo

CACERES, 25.—Comunican de Almoharín que ha sido declarada la huelga por los elementos extremistas. Los obreros, en una manifestación tumultuosa se dirigieron a las afueras del pueblo y no dejaron salir al campo a los trabajadores que lo deseaban.

El alcalde publicó un bando y exhortó a los manifestantes a que se disolvieran, cosa que hicieron; pero después se volvieron a manifestar violentamente en la plaza Mayor.

Luego se registró una colisión entre algunos grupos de obreros y patronos, y resultaron heridos dos obreros y un prouietario. La Benemérita patrulla por las calles.

Huelga de campesinos

HUELVA, 25.—En el pueblo de Villalba de Alcor, varios grupos de obreros coaccionaron a los obreros del campo, logrando el paro general. Luego inentaron hacer una manifestación de individuos de ambos sexos; pero las autoridades lo impidieron.

Los elementos alborotadores han hecho enormes destrozos en las plantaciones. Se han practicado varias detenciones.

Abandonan el trabajo

HUELVA, 25.—En las minas de Zarza han abandonado el trabajo mil trescientos obreros. Las líneas telefónicas que unen con el pueblo de Calana aparecieron cortadas.

El movimiento obedece a que elementos de la C. N. T. trataron de impedir el traslado a la cárcel de Huelva a tres de sus afiliados. Se hicieron detenciones.

Los petardos de Granada

GRANADA, 25.—A partir de la última huelga revolucionaria, planteada por la C. N. T. en Garnada, huelga que se distinguió por las numerosas bombas y petardos que explotaron en diversos sitnis de la ciudad, la Policía venía trabajando con tesón y celo para encontrar y detener a los autores de la fabricación de las mismas y que las hicieron explotar.

Los trabajos se han realizado bajo la dirección del comisario don José González y el inspector don Juan Gómez, y han realizado el servicio los agentes don Antonio Barrera, don Julio Romero, don José Migorance y don Emilio Vita.

La Policía supo que un chófer llamado Francisco Fernández, había visto en el portal de la casa número 3 de la Acera del Casino, un saco cargado con hierros que coincidían con los trozos encontrados en los lugares donde estallaron los petardos. En dicho portal guarda periódicos y revistas para descongestionar su quiosco que tiene enfrente Francisco Burgos. La criada de la casa dijo que llevase el saco al quisco y le advirtió que no volviera a meter en el portal dicho material.

El saco citado fué entregado al dependiente del quiosco Miguel Muñoz, y éste a su vez a un individuo llamado Miguel Rosillo, que vive en unión de un hermano suyo llamado Manuel y que habitan en la calle del algibe de Trillo, y son conocidos comunistas. La metralla la llevaron a su casa en unión de Manuel Vargas, sindicalista, que confeccionó los petardos.

Rosillo y Evaristo Torralba, que es presidente del Sindicato de la construcción y anarquista, fueron los que colocaron la bomba que estalló en el convento de la Presentación. El propio Torralba se ha declarado autor de este hecho.

Manuel Vargas llevó a casa de Rosillo cuatro petardos y allí se hicieron más y se ocuparon de su colocación. De dichos petardos, Vargas se llevó ocho, y cuatro de ellos se colocaron en el convento de la Presentación y otro en un automóvil. El citado sujeto ha declarado que recibió tres kilos de dinamita y mechas de un individuo que vino de Sevilla y que se le entregó en casa del albañil Eulogio Molina, que vive en la calle de Cambiota y que con todos los citados ha sido detenido.

También Manuel Rosillo recibió en el local de la C. N. T. de la calle de la Colcha un paquete de metralla para la fabricación de bombas.

Vargas negó al principio toda participación en el suceso, pero luego acabó por declarar que había preparado cuatro petardos en la Federación de Sindicatos y que los llevó a casa de Rosillo, donde confeccionó otros siete, que fueron colocados en distintos sitios.

El juez especial que instruye el sumario por el delito de excitación de rebelión y sedición, se constituyó con el fiscal y durante todo el día estuvo en la comisaría de vigilancia tomando declaraciones a los detenidos hasta que éstos se declararon autores de la fabricación y colocación de los citados petardos. Todos los detenidos han quedado a disposición del Juzgado y han pasado en calidad de incomunicados a la cárcel.

Hoy ha sido detenido Ignacio Morales, metalúrgico, que ha declarado que por encargo de Vargas suministró un saco de metralla para la fabricación de los petardos, entregándoselo al dependiente del quiosco de periódicos, y otros dos paquetes de la misma metralla que entregó a Manuel Rosillo, uno de los cuales lo entregó en la Federación de los Sindicatos y otro en la calle.

El gobernador ha felicitado al comisario de Policía por el brillante servicio que ha realizado y le rogó que extendiese la felicitación al resto del personal, que tan eficazmente han intervenido.

En la capital hay gran satisfacción por haberse conseguido la detención de todos los alarmistas que tenían aterrada a la ciudad.

EN 10 AÑOS SE HAN CREADO 475 MISIONES CON CLERO INDIGENA

El número de misioneros ha aumentado en 4.000 y el de sacerdotes indígenas en 1.200

Seis millones más de convertidos

(De nuestro corresponsal)

ROMA, 25.—En la aula magna del Colegio de la Propaganda de la Fe se ha celebrado la ceremonia del descubrimiento de dos lápidas conmemorativas de la visita del Pontífice el 24 de abril de 1931. Asistieron los Cardenales Van Rossum, Pacelli, Gasparri, Pedro y Enrique Scapinelli, Sincero, Laurenti, Verde, Obispos y Prelados representantes de la Uffice Vaticana, Cuerpo Diplomático y Ordenes religiosas.

Monseñor Salotti, secretario de la Propaganda de la Fe pronunció un discurso recordando la visita Pontificia, sus palabras en la Encíclica y su fervor especial por la acción misionaria. En diez años se han aumentado en cuatro mil el número de misioneros y en 1.200 el de sacerdotes indígenas. En las circunscripciones misionales dependientes de la Propaganda de la Fe se ha elevado de 352 a 475 el número de misiones regidas por el clero indígena. Hace diez años no había ninguna.

El número de convertidos, esparcidos por todos los países del mundo han aumentado de nueve a 15 millones. El clero indígena lo forman 15.000 sacerdotes.

Concluye afirmando que el Pontífice no es sólo el Papa de las misiones, sino el Pontífice de la mayor conquista misionera. Su discurso fué muy aplaudido.

También fué objeto de una viva demostración de simpatía el Cardenal Van Rossum, que saludó y abrazó respetuosamente al Obispo ex heterodoxo Mar Jvanias. El Cardenal Van Rossum anunció después con breves palabras que el Pontífice había nombrado protonotario apostólico a monseñor Dini, rector del Colegio de Propaganda de la Fe.—**Daffina.**

Las fiestas de Padua

ROMA, 25.—La estación de radio del Vaticano transmitirá en las principales lenguas, amplia comunicación de los festejos que se celebrarán en Padua con ocasión de la visita del Cardenal Legado, Monseñor Lega.—**Daffina.**

* * *

ROMA, 25.—El Cardenal Pacelli, ha sido nombrado Canciller pontificio del Instituto de Arqueología cristiana, cargo instituído por la Constitución Deus Scientiarum Dominus. El Cardenal Pacelli tomará posesión el jueves próximo **Daffina.**

El Cardenal Segura

CIUDAD DEL VATICANO, 25.—El Papa ha recibido hoy en audiencia al Cardenal Segura.

Una nota de "L'Osservatore"

(De nuestro corresponsal)

ROMA, 25.—"L'Osservatore Romano" llamó la atención sobre el Informe del Comité de Higiene de la Sociedad de las Naciones, que ha sido acogido por el Consejo de la misma sin advertir toda su importancia. Este Informe aconseja para determinados casos algunos impedimentos necesarios a la maternidad y a su pública propaganda por parte del Centro sanitario oficial, aun cuando estos medios repugnen al médico de confianza.

Estos acuerdos hieren gravemente la conciencia cristiana y civil.

La Sociedad de las Naciones, escribe "L'Osservatore Romano", no ha sido creada exclusivamente para resolver estos problemas higiénicos para los cuales pueden bastarse los respectivos Estados, especialmente en casos semejantes. Italia, es justo indicarlo, muestra el modo netamente opuesto como deben trabajar los centros sanitarios creados por la Sociedad de Naciones.—**Daffina.**

Asaltan una tienda en Sevilla

SEVILLA, 25.—Esta madrugada en una tienda de comestibles sita en la plaza de San Agustín, y propiedad del señor Alonso, entraron varios individuos, que en un saco se llevaban varios jamones y una ristra de chorizos y siete duros que había en la caja. Los rateros huyeron; pero un guarda particular, que se dió cuenta de lo que ocurría, avisó al Parque de Intendencia, de donde salieron un cabo y un soldado, que dieron el alto a los ladrones. Estos salieron corriendo y arrojaron al suelo el saco con lo robado; pero los soldados pudieron detener a uno de los ladrones, que dijo llamarse Juan García, natural de Jerez, que fué puesto a disposición del Juzgado.

Se ha sabido después que el dueño de este establecimiento hace cinco o seis días fué objeto de un atraco por parte de varios individuos que, pistola en mano, entraron en su establecimiento y le exigieron la entrega del dinero que había en la caja, y que era poco porque hacía breves momentos había retirado la mayor parte de la recaudación que llevaba hecha. Este hecho no lo quiso poner en conocimiento de las autoridades.

Los atracos

SEVILLA, 25.—El gobernador, refiriéndose a los atracos, dijo que es lamentable que por lo imprevisto de éstos no se utiliza igual procedimiento que con los robos a mano armada, en que la gente se defiende. Estos hechos que se repiten en algunas capitales de España y otras del extranjero se salen de lo corriente y no son cometidos por maleantes corrientes. Muy bien pudiera ser, dijo, que incluso sean conocidos de alguna asociación local; añadió que está dispuesto a que si tal ocurre, se llegue incluso a la disolución de tales sociedades.

El gobernador comunicó que el próximo miércoles llegará a esta el ministro de la Gobernación.

Cepas destrozadas

SEVILLA, 25.—Comunican de Espartinas que en un viñedo propiedad de doña Enriqueta Arce entró un grupo de obreros y destrozó unas 700 cepas.

El gobernador, que conocía esta noticia, calificó el acto de salvajada y agregó que había mandado a la Guardia civil para que detuviera a los autores.

FIGURAS DE ACTUALIDAD

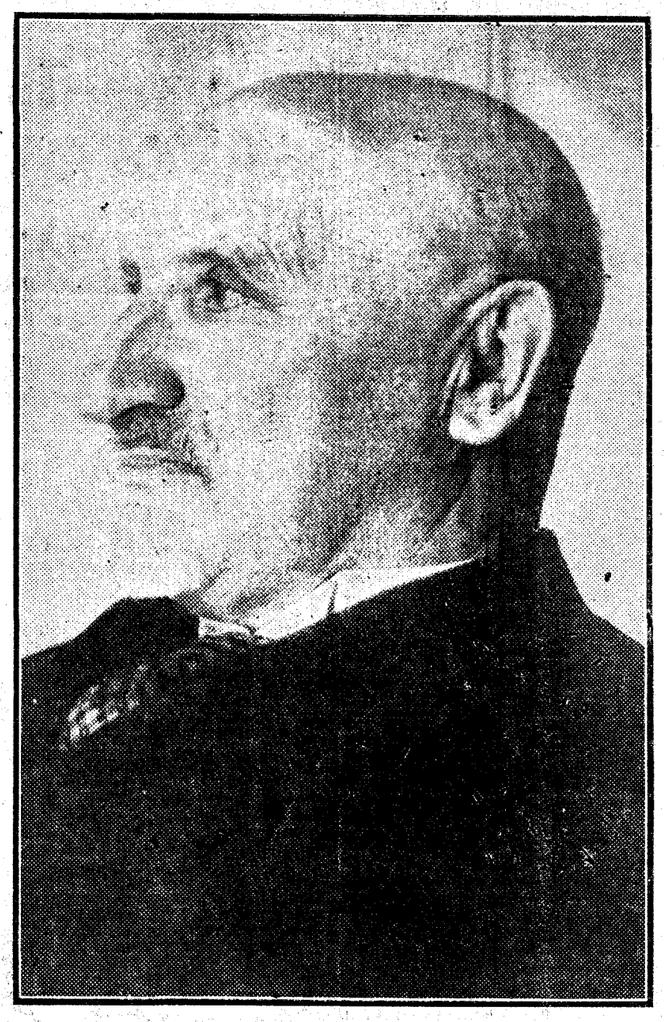

Don Luis de los Ríos y Ulloa-Pereira, marqués de Santa Cruz de Aguirre, que, con motivo de su jubilación en el cargo de oficial mayor del Consejo de Estado, ha recibido el homenaje de sus compañeros de Cuerpo

Hombre cultísimo, viajero infatigable de todos los países, el marqués de Santa Cruz de Aguirre es sobre todo modelo de funcionarios. Cuarenta y seis años de servicios al Estado en el cargo de letrado del más alto Cuerpo consultivo de la nación, cumplidos día a día sin uno sólo de excedencia y con la devoción y escrupulosidad más exquisitas, le han hecho acreedor al cariño y admiración de sus jefes y compañeros, quienes, para mostrárselos, le han hecho objeto de un reciente homenaje.

Se construirán otros dos buques en Ferrol

LA CONSTRUCTORA SUSPENDE EL DESPIDO DE OBREROS

Los parados intentaban asaltar el Ayuntamiento de Málaga

La fuerza pública disuelve una manifestación de obreros sin trabajo en Burgos

FERROL, 25.—El vecindario del Ferrol ha recibido con júbilo la noticia de que el Gobierno estudia con urgencia los modos de aminorar la crisis de trabajo de esta población y ha ordenado la inmediata construcción de dos buques aljibes. Como esta resolución está en curso y pendiente de resolución, la Constructora Naval ha acordado aplazar por una semana los despidos que había anunciado para mañana. Esta solución no aclarará más que momentáneamente las gravísima situación por que atraviesan los obreros ferrolanos. Los buques-aljibes tendrán las siguientes dimensiones: 60 metros de eslora, 9 de manga, cuatro de puntal y cuatro de calado.

Intento de asalto

MALAGA, 25.—Conocedora la autoridad de que los sin trabajo intentaban asaltar el Ayuntamiento, adoptó las precauciones necesarias para evitarlo.

Conforme avanzaba la mañana fueron reuniéndose grupos alrededor del Ayuntamiento y la fuerza de Seguridad que vigilaba los disolvió fácilmente; pero desde la parte baja de la Alcazaba, desde donde se domina el edificio, lanzaron algunas piedras. Tuvo que acudir la fuerza pública, que disolvió a los revoltosos. En la acera de Marina se rehizo un grupo y los guardias de Seguridad tuvieron que cargar de nuevo.

El gobernador había dispuesto la salida de la Benemérita de Caballería para vigilar el parque y la entrada del muelle.

Los grupos que subieron por la calle de Larios rompieron dos lunas de un establecimiento de venta de accesorios de automóviles y otras del Círculo Mercantil y de la farmacia situada en la calle de la Bolsa.

Manifestación disuelta

BURGOS, 25.—El Ayuntamiento, en vista de que tiene agotados los recursos para atender a la crisis obrera, despidió en la semana última cerca de 700 obreros, los cuales trataron de manifestarse cosa que impidieron los guardias de Seguridad, que arrebataron los cartelones que llevaban los manifestantes.

Los obreros silbaron y apedrearon a los guardias, hiriendo a uno de ellos en el labio superior. También fué rota una luna del establecimiento de Martínez, sito en la Plaza Mayor. Los guardias se vieron obligados a dar varias cargas para despejar. Por la tarde hubo tranquilidad. Esta noche se ha reunido el gobernador con las fuerzas vivas para tratar del conflicto.

La crisis de trabajo en Avila

AVILA, 25.—En el Gobierno civil se han reunido las fuerzas vivas de la capital para tratar de la crisis de trabajo que se viene sufriendo desde hace mucho tiempo. Se tomó el acuerdo de dirigirse a los poderes públicos, por medio de los diputados de la Provincia, para que el Gobierno busque una solución a este asunto.

Se acordó asimismo interesar de la empresa la inmediata construcción de la Plaza de Toros, que aliviaría en parte la crisis.

Piden trabajo

CORDOBA, 25.—Un grupo de cincuenta obreros, en su mayoría mozalbetes, pidió trabajo al gobernador, que les ofreció atenderles. Después se dirigieron al Ayuntamiento y repitieron la petición y más tarde fueron a la plaza de Abastos y asaltaron una chacinería, propiedad de Juan Peinado; se llevaron tres jamones y varios kilos de chorizos. Acudió la Benemérita y despejó sin más incidentes.

Invaden las fincas

CACERES, 25.—En el pueblo de Casillas de Coria los obreros invadieron varias propiedades, como represalia por negarse los patronos al alojamiento de obreros.

Envío de guardias de Asalto a Bilbao

El 1.° de mayo se celebrará una manifestación socialista y otra comunista, a distinta hora

SE PIDE LA CONSTRUCCION DE UNA CARCEL

BILBAO, 25.—El gobernador ha manifestado que probablemente llegarán esta misma noche los guardias de Asalto destinados a Bilbao, y que se preocupaba de buscarles alojamiento. Añadió que había conseguido del ministro de la Gobernación un aumento del 30 por 100 en los sueldos que disfrutaban hasta ahora los funcionarios del Gobierno civil. Dijo también que ahora realizaría gestiones para que esta medida se extendiera a los funcionarios de los Cuerpos de Vigilancia y Seguridad.

Habrá dos manifestaciones

BILBAO, 25.—El gobernador ha autorizado la celebración el día Primero de Mayo de las manifestaciones comunista y socialista, a condición de que se celebren a distinta hora. Respecto a otros actos también dió su autorización para la celebración de un mitin sindicalista en Baracaldo.

Actos comunistas

BILBAO, 25.—Ayer se celebraron en Vizcaya varios actos comunistas. En Bilbao habló, entre otros, Leandro Carro, que excitó a las masas obreras a cumplir con su deber en la jornada de Primero de Mayo.

Además se celebraron mitines sindicalistas en Portugalete, Baracaldo y Gallarta. En ninguno de estos actos se produjeron incidentes.

Nueva cárcel

BILBAO, 25.—La Comisión gestora de la Diputación ha acordado en su sesión de hoy dirigirse al Gobierno, solicitando la construcción de una cárcel, para cuyas obras aportaría 225.000 pesetas.

Huelga de carroceros

BILBAO, 25.—Los obreros carroceros afiliados a la U. G. T. se han declarado en huelga. El paro afecta a 150 obreros, que piden aumento de salario.

Muere de un golpe

BILBAO, 25.—Ayer, en el pueblo de Villaro, se celebró un mitin tradicionalista. A la salida, José Otaegui tomó un tranvía para trasladarse a su domicilio, pero tuvo la mala fortuna de sacar fuera la cabeza al pasar junto a un poste, recibiendo tan enorme galpetazo, que falleció a los pocos instantes.

Colisión entre nacionalistas y socialistas

BILBAO, 25.—A las once y media de la noche de ayer, domingo, surgió en el barrio de Olaveaga un serio incidente, al parecer entre un grupo de nacionalistas y otro de socialistas. Según se dice, dieron motivo al incidente resentimientos antiguos que existían entre ambos bandos. Después de sostener una violenta discusión, salieron a relucir las pistolas, cruzándose entre ambas partes más de doscientos disparos, de los cuales, sólo uno hizo blanco. Agotadas las municiones, los contendientes llegaron a las manos, repartiéndose gran número de bofetadas y estacazos. Cinco individuos fueron asistidos en la Casa de Socorro del Ensanche. La Policía detuvo a doce nacionalistas y siete republicano-socialistas.

Manifestación en Barcelona en favor del Estatuto

Estuvieron representadas todas las entidades y Ayuntamientos de la región. Se calcula que asistieron unas 50.000 personas. La Lliga regionalista celebra un mitin de propaganda. "Maciá, dice Ventosa, ha dejado de ser el presidente de todos los catalanes"

Comienzan las obras de una gran Basílica en Villafranca del Panadés

BARCELONA, 25.—Organizada por el Centro de Dependientes del Comercio y de la Industria, se celebró la anunciada manifestación pro Estatuto de Cataluña.

Asistieron las entidades de Barcelona, sin distinción de clases y representaciones de Ayuntamientos de la región.

Las respectivas representaciones ocuparon sus lugares señalados de antemano desde la rambla de Santa Mónica, donde está instalado el local del Centro, por el Paseo de Colón hasta llegar a la plaza de Antonio López.

A las once de la mañana se suspendió el tránsito de tranvías y carruajes por las ramblas, y a las doce menos diez minutos comenzó el desfile.

En primer lugar, y precedidos de batidores de la guardia municipal a caballo, con la bandera de la ciudad, iban los concejales de los diversos partidos, a excepción de la minoría radical, que se abstuvo por acuerdo de su partido.

Seguían los socios del Centro, y después todos los demás manifestantes.

La manifestación siguió por las ramblas hasta la calle Fernando, y de allí a la plaza de la República, donde llegó un cuarto de hora después.

Al llegar la cabeza de la manifestación frente a la Generalidad, el señor Maciá se asomó al balcón, habiéndose levantado de la cama expresamente para presenciar el desfile.

La manifestación siguió su curso, siendo aplaudida cada bandera o estandarte que pasaba por la plaza de la República por los millares de almas que allí había congregadas.

No se dió ningún grito por recomendación de la entidad organizadora; sólo se aplaudía.

Se puede calcular que a la manifestación asistieron unas cincuenta mil personas, no alterándose el orden en lo más mínimo.

Durante el trayecto las ovaciones fueron continuas. Muchos balcones lucían colgaduras.

Desde uno de los balcones de la Generalidad el presidente del Centro de la Industria y del Comercio pronunció unas palabras, y dijo que el acto que acababa de celebrarse era una verdadera demostración del deseo de Cataluña de que las Constituyentes aprueben el Estatuto elaborado por la región catalana, estando seguro que, una vez aprobado, las cuatro provincias se consagrarían a aumentar su cultura y a extender su trabajo y comercio. También habló el señor Maciá, quien ensalzó al Estatuto. Dijo que es su voluntad que todos los catalanes se consagren a la aprobación íntegra del Estatuto, pedido a unos representantes de España, hombres demócratas, elegidos por la soberanía del pueblo.

Terminada la manifestación, se celebró en el Palacio de Bellas Artes un banquete homenaje al jefe de la minoría de izquierda catalana, don Luis Companys. El banquete fué presidido por las autoridades de Barcelona, en unión del homenajeado. Entre los telegramas de adhesión recibidos figuraban los del presidente de la República, y de los señores Azaña, Carner, Sánchez Guerra (don José y don Rafael), y don Marcelino Domingo. A los postres hablaron varios represetantes de distintos partidos.

Llega Maciá

A la mitad de los discursos llegó el señor Maciá, que fué acogido con una clamorosa ovación. Mientras hablaba el señor Gassols, se recibió la noticia de haber fallecido una hermana del señor Maciá, desgracia que conmovió hondamente a los asistentes.

El señor Maciá, acompañado del comandante de los Mozos de Escuadra y del alcalde, marchó al convento de las hermanas Concepcionistas, de cuya comunidad formaba parte aquélla, con el nombre de Madre Consuelo. El público, puesto en pie y con el mayor silencio, despidió al señor Maciá, que iba hondamente conmovido.

El señor Companys dijo, que ante la gran desgracia que acababa de comunicarse al presidente de la Generalidad, se guardara un minuto de silencio y se diera por terminado el acto. Así se hizo y los comensales salieron del Palacio de Bellas Artes.

La noticia estaba equivocada. Cuando el señor Maciá llegó al convento se encontró con que su hermana se halla enferma de algún cuidado, pero sin que hubiese ocurrido el fatal desenlace que se le había comunicado. Ya se encontraba al lado de la enferma la esposa e hija del señor Maciá, así como el hijo político de éste. Los médicos que asistieron a la enferma manifestaron que había sufrido un colapso que puso en inminente peligro su vida, pero que, afortunadamente, se había conseguido una reacción, aunque no confían mucho en lograr dominar la gravedad del estado de Sor Consuelo.

Visitas a Maciá

BARCELONA, 25.—La Generalidad ha estado muy concurrida por las visitas que ha recibido el señor Maciá para felicitarle al conocerse que era falso el rumor que corría de que la hermana del señor Maciá, que es monja y se encuentra gravemente enferma, había fallecido.

Una recepción

BARCELONA, 26.—Esta tarde se ha celebrado en los locales de la Lliga Regionalista una recepción en honor de la Juventud y de la sección coral. En el jardín se celebró después un "lunch". Asistieron los señores Ventosa, Abadal, Durán y Ventosa y otras destacadas personalidades catalanistas.

Manifestación en Lérida

LERIDA, 25.—Por invitación de la Alcaldía se organizó una manifestación para solicitar del Gobierno la aprobación íntegra del Estatuto. La presidía el alcalde y los concejales, y figuraban en ella muchos adictos de las izquierdas catalanas que enarbolaban las dos banderas.

Reunión de parlamentarios catalanes

BARCELONA, 25.—Bajo la presidencia del señor Maciá se han reunido varios parlamentarios catalanes. Entre otros recordamos al señor Lluhí, Companys, Hurtado, Nicolau, Abadal, Carrasco, Clarás y Serra Moret.

Banquete de los gobernadores catalanes

BARCELONA, 25.—El gobernador de Barcelona se ha trasladado a Tarragona para asistir al almuerzo con que el gobernador de aquella provincia obsequia a todos los de las provincias catalanas para celebrar el año que lleva desempeñando aquel Gobierno civil.

El Comité revolucionario

BARCELONA, 25.—En la taberna Vasca se ha celebrado un almuerzo íntimo de la mayoría de los políticos que formaron el Comité revolucionario que actuó en Barcelona para implantar la República. El alcalde, señor Ayguadé, excusó la asistencia de los sindicalistas Peiró, Arin y Pestaña. Antes de separarse acordaron dirigir una carta de salutación a don Rafael Sánchez Guerra, que también actuó mucho en Barcelona.

Mitin regionalista

BARCELONA, 25.—En el teatro del Bosque, con gran afluencia de público, se celebró ayer en medio de gran entusiasmo, el mitin organizado por la Liga Regionalista. Presidió el señor Abadal con los diputados regionalistas, el ex ministro, señor Ventosa, y otras personalidades de la Liga.

Antes de comenzar el acto el público ovaciona la bandera catalanista, que desde el escenario se ondea, con gran entusiasmo y vivas a Cataluña.

El señor Masó, de Gerona, celebra la propaganda catalanista de la Liga, con motivo de la inauguración de su nuevo local social.

La Liga en estos momentos hace un llamamiento a la cordura de los catalanistas, para que se agrupen bajo su gloriosa bandera.

Expone el anhelo de los catalanistas de provincias por unirse, ante la transcendencia del momento actual en que hemos de hablar, no de Gobiernos buenos y malos, sino de "nuestro Gobierno", de que es la hora de que Cataluña se gobierne a sí misma. El año pasado, ante el Estatuto, hicimos los de la Liga el sacrificio de nuestro silencio patriótico y lo votamos en el plebiscito, como un solo hombre. Ahora haremos todos los sacrificios que sean precisos en pro de Cataluña. Anima a todos a trabajar sin descanso por el ideal de la salvación de la patria catalana.

El señor Izart, de Tarragona, glosa la labor de la Liga, que ha identificando los hitos que señalan el ánimo de la libertad de Cataluña. La virtud más elogiable de la Liga es la perseverancia.

En estos momentos transcedentales, de gran importancia para Cataluña, ha sido Cambó quien ha lanzado la voz del buen sentido marcando a todos la conducta que debe seguirse.

El presidente de la Juventud de la Liga, señor Cordolá, comienza afirmando que la Liga Regionalista viene trabajando durante treinta años por la libertad de Cataluña y la defensa de su patrimonio moral y espritual. Jamás la libertad de Cataluña ha estado más cerca, pero jamás han estado tan cerca los peligros contra nuestra libertad. Censura la actuación demagógica que se viene siguiendo en Cataluña y en toda España. Es preciso imponer la decencia, la vergüenza y la dignidad y las condiciones catalanas dentro de la Generalidad.

Ante una defección del Parlamento, no debemos dejarnos arrastrar, ni por la reacción de carácter radical. Hemos de imponernos serenidad.

Elogia la labor de Mancumunidad donde los hombres de la Liga inspiraron la confianza de toda Cataluña, a diferencia de lo que ocurra hoy con la Generalidad que sólo despierta odios, recelos y división entre los catalanistas.

En vísperas de la autonomía debemos tener en cuenta que la bandera debe ser libertad y democracia. El proyecto de Estatuto deja al arbitrio del presidente de la Generalidad el señalar la forma en que se deben realizar las elecicones del Parlamento catalár. Pues bien, es preciso que quien haya de decidir al fin, sepa que es preciso imperen en esas elecciones los dos principios esenciales: libertad y democracia.

El señor Román Sol, de Lérida, dirige unas palabras de salutación y expone la labor positiva y práctica de la Liga.

Recuerda la labor de la Mancomunidad y la angustia y preocupación que a todos producía la responsabilidad de luchar por no defraudar la esperanza que en ella tenía puesta Cataluña. La concesión del Estatuto exigirá la lucha y el esfuerzo de todos los catalanes para no malograr nuestro esfuerzo de treinta años.

El jefe de la minoría municipal de la Liga, señor Pellicena, dice que la Liga se adhiere a la manifestación que se celebra en pro de la integridad del Estatuto, pero quiere que impere sobre todo el buen sentido.

No es tan importante el contenido del Estatuto como el que sepamos obtener buen fruto de él. Durante el año de República, las Cortes constituyentes han estado entretenidas en ensayos legislativos menos ingentes que el Estatuto de Cataluña, y, mientras tanto, en la Generalidad no se ha sabido hacer nada práctico, ni unos presupuestos, ni la unidad espiritual de todos los catalanes. Un solo artículo de Cambó ha bastado para dar la orientación a Cataluña. Hay muchos que ocupan el Poder, pero no gobiernan; pero Cambó, desde el destierro en la oposición, en tierra extraña, ha sabido gobernar a Cataluña en estos momentos.

El señor Rahola

El diputado a Cortes señor Rahola analiza la historia de la Liga Regionalista, que ha extendido el catalanismo hasta las regiones más apartadas. Todo lo que se ha hecho prácticamente en pro del catalanismo, ha sido obra de la Liga. Resalta la importacia de la asamblea de parlamentarios provocada por Cambó, que ocasionó la muerte de los partidos de turno y es causa importante del cambio de las normas políticas de España. En treinta años la Liga ha influído decisivamente en la vida política de España. Censura la actuación de los que actualmente gobiernan en Cataluña; pero Cataluña reaccionará; de no ser así, no mereciamos la libertad.

Censura la actitud anticatalanista de los parlamentarios socialistas. Para nuestras necesidades nos son precisos medios económicos. No pedimos que nos den nada. Sólo queremos que nos dejen pasar nuestras necesidades con el dinero que produce Cataluña. Pero ésto se nos niega también. Se nos dice que atacamos la soberanía. Termina diciendo que el día que se les conceda el Estatuto no será día de triunfo, sino de prueba. Entonces tendremos que organizarnos y pasar por el peligro más grave de la vida de Cataluña, peligro que será al fin vencido.

Unas cuartillas del Sr. Cambó

A continuación el señor Carreras da lectura a unas cuartillas de Cambó que son premiadas por todo el público puesto en pie, con aplausos entusiastas.

En ellas, después de afirmar que el renacimiento catalán está caracterizado por una gran lozanía y falta de consistencia y que tanto en el campo de la literatura, como en el del arte, como en el de la política, las iniciativas individuales y colectivas han sido tan abundantes como efímeras, señala a la Lliga Regionalista como una excepción,

acaso única, en la copiosísima floración de los partidos catalanes.

Nunca—añade—un partido ha sido atacado con tanta virulencia como lo ha estado la Lliga, y los ataques no han hecho más que fortalecerla, porque los dirigidos y los directores han sostenido siempre su fe inconmovible en la virtualidad de nuestros ideales y en el porvenir de Cataluña.

La Lliga es el primero y hasta ahora el único ejemplo en la política catalana de perseverancia y de firme persistencia. Al venir la proclamación de la República, la Lliga y sus hombres pasaron por un período de impopularidad singularmente agresiva. Se nos acusaba de haber mantenido aquel postulado esencial del catalanismo, que estableció la primacía de nuestros ideales sobre las formas de gobierno. Se nos acusaba igualmente de haber participado en un Gobierno, a cambio de obtener de todos los partidos de la monarquía los que otros habían obtenido de los partidos de la revolución en el pacto de San Sebastián.

Pocos meses después, la Lliga y sus hombres tenían en Cataluña un prestigio y una fuerza mucho mayor que antes del advenimiento de la República. Y hoy la Lliga es más fuerte que nunca.

Durante un año se ha atacado a la Lliga por su doctrina evolutiva; después se ha visto cómo la doctrina evolutiva era aceptada por aquellos que más nos la habían echado en cara. La política de concordia, que tantas mofas había inspirado, la afirmación de que el pleito de Cataluña había de resolverse con España, es hoy la política que con más fervor predican los que más la censuraban.

Parece que será un hecho que Cataluña obtendrá muy pronto una fórmula de autonomía. Por si esta esperanza se confirma—¡tenéis el deber de hacer lo posible por que así sea!—, yo os recordaré que uno de los principios esenciales de la doctrina de la Lliga, principios que yo he venido predicando desde antes de que la Lliga se constituyese, es que para un pueblo tiene más importancia merecer la libertad que tener la libertad. La autonomía no es el fin, sino el comienzo de la etapa más difícil del Renacimiento catalán. Es de esperar que en esta etapa todos los partidos catalanes sabrán cumplir con su deber. Pero hay que proclamar muy alto que la Lliga lo cumplirá sin ningún desfallecimiento.

Discurso de Ventosa

El señor Ventosa y Calvell hace historia de la Comisión de Acción política de la Liga Regionalista fundada en 1905 por Cambó, Abadal, Prat de la Riba, Durán y Ventosa, Puig y Cadafalch y Ventosa. Durante veinticinco años hemos actuado los mismos con idénticos entusiasmos, y aunque Prat de la Riba murió, su espíritu quedó con nosotros. Proclamó el hecho diferencial de Cataluña, el derecho de libertad; pero no a base de luchas y odios, sino en una cooperación para conseguir la España grande de que hablaba Prat de la Riba.

Expone el ideal del catalanismo, que no se desentiende de los grandes problemas que interesan a España, y recuerda frases de Cambó, que hoy permiten decir a la Liga que el cambio de régimen no la obliga a un cambio de doctrina.

Expone el contraste entre la Liga y los procedimientos demagógicos que imperan desde hace un año en Cataluña. Nuestra característica ha sido el ser parcos en promesas y rigurosos en el cumplir. Pone de relieve el contraste entre la minoría catalanista del Parlamento, antes y ahora, en que el conjunto de parlamentarios catalanes es tan distinto, y resalta la Liga. tmmfññcm,5 labor de la minoría municipal de la Liga.

Rechaza la imputación que se le hace de que en sus conferencias acerca del problema monetario, de la cuestión agraria y de problemas ferroviarios, no haya hecho la propaganda del Estatuto.

Asegura la coincidencia absoluta entre Cambó y él. Alejada la Liga del Parlamento, de la Generalidad, no tuvo participación en el Estatuto, pero a la hora de defenderlo, nos prestamos a ello con todo entusiasmo.

Cataluña está mal gobernada. No estamos conformes con los hombres que hoy están en la Generalidad; pero ello no es razón para que se nos niegue el Estatuto. Hay en España mucha gente, una gran mayoría del pueblo español, que está descontenta del Gobierno de Madrid. Y, sin embargo, a nadie se le ocurre en España pedir protección para ser gobernada por otros países.

Nosotros, los catalanistas de la Liga, lucharemos con toda el alma en pro del Estatuto, pero con una sola condición, y es que se proceda a las elecciones del Parlamento de Cataluña con el más amplio criterio de libertad y democracia, no sólo en cuanto al sistema electoral, que se adopte y al Tribunal de garantías que se establezca, sino dándonos garantías contra toda clase de coacciones y matonismos. Esta garantía, desgraciadamente, no nos la puede dar Maciá, porque a consecuencia de la política que sigue en la Generalidad, ha dejado de ser el presidente de todos, para ser sólo el jefe de un partido. Necesitamos a la fuerza de opinión que realmente tengamos. Sale al paso de quienes dicen que la Liga es cosa caduca y arcaica, llamada a desaparecer. La Liga está hoy en pleno apogeo, después de haber resistido todas las pruebas a que ha estado sometida, incluyendo entre ellas el paro de sus hombres por el Poder.

Hace un llamamiento al patriotismo de todos para que secunden la obra que sin exclusivismos viene realizando la Liga. Dedica un recuerdo a los fundadores de éste y tributa el máximo homenaje a los catalanistas anónimos, que desinteresadamente han aportado su entusiasmo en pro de la idea.

Entre grandes aplausos terminó el mitin. El público se retiró ordenadamente, sin que se produjesen incidentes.

El partido agrario

BARCELONA, 25.—Los elementos que constituyen el partido agrario de Cataluña han celebrado hoy una reunión. Se ha designado el Comité organizador presidido por don Miguel Bargue, que en las elecciones últimas luchó con el carácter de agrario. También se ha designado a don Emilio Vellando, representante del partido en el Congreso agrario de Madrid. Se tiene el propósito de organizar una oficina asesora con su correspondiente Círculo de Estudios para cooperar a la formación del programa del partido. Es propósito de los organizadores empezar su propaganda en el campo con ánimo de presentar candidatos en las elecciones al Parlamento catalán ,caso de aprobarse el Estatuto.

Nueva Basílica

BARCELONA, 25.—En Villafranca del Panadés han comenzado las obras de la gran Basílica que se erigirá a la Virgen del Pilar, y en la cual se dará culto a la imagen del Cristo Desamparado encontrado hace unos meses por unos obreros que realizaban excavaciones en el campo. Será el templo más grande del Panadés.

Ayer se abrió al público la casa naal de la madre Rafols, que fué visitadísima. Al acto asistió el canónigo doctor Boada, que ha publicado la relación histórica de los Crucifijos y escritos de la madre Rafols, folletos cuyas dos primeras ediciones han quedado agotadas inmediatamente.

Huelga de pescadores

BARCELONA, 25.—Los obreros del Montepío de Pescadores abandonaron esta mañana el trabajo por no serles aprobado por los patronos el turno para el trabajo que el Montepío había acordado en su reunión del viernes pasado. Los obreros del Montepío fueron sustituídos por otros afiliados a la U. G. T.

Carpinteros en huelga

BARCELONA, 25.—El gobernador ha manifestado que se han declarado en huela gran cantidad de carpinteros de Manresa por no haber sido aprobadas las bases de trabajo.

Asaltan un estanco

BARCELONA, 25.—A la una y media de la tarde, en un estanco instalado en la casa número 115 de la calle de Menéndez Pelayo, propiedad de Palmira Doira, se presentó un individuo que adquirió tabaco y entregó un billete de cien pesetas para el pago. Al cuarto de hora se volvió a presentar otro individuo, que también pidió tabaco y entregó otro billete de cien pesetas. Pocos momentos después se presentaron dos sujetos que pidieron a la estanquera una clase de tabaco que tiene en el interior del establecimiento, y cuando volvió la espalda para ir a buscarlo, uno de ellos la encañonó con una pistola, mientras el otro se apoderaba de una caja de caudales que contenía mil quinientas pesetas. Inmediatamente después se dieron a la fuga y no han podido ser detenidos.

Atraco en una carretera

BARCELONA, 25.—El obrero Celestino Isidro Bruno, que regresaba de Cornellá, al llegar por la carretera al sitio denominado Las Carboneras, le salieron dos individuos con pistola en mano que le exigieron la entrega del dinero que llevaba encima. Los citados sujetos le dieron un fuerte golpe en la cabeza, que le desvaneció, y le arrebataron cuarenta pesetas y algunos documentos que llevaba.

Balsano, estafador

BARCELONA, 25.—En el Decanato de los Juzgados se ha recibido un exhorto del Juzgado de Castellón comunicando auto de procesamiento y prisión por delito de estafa contra Balsano, cometido en el año 1926.

Telefotografía

BARCELONA, 25.—En la Central de Radio Barcelona se ha inaugurado el servicio de transmisión por telefotografía de partes metereológicos, de gran utilidad para la navegación aérea y marítima. Es una instalación muy interesante. El servicio está afecto a la Generalidad. Al acto inaugural asistió el consejero señor Tarradellas, el alcalde y otras personalidades y el personal de la Radio. Se hicieron algunas experiencias con muy buen resultado, no sólo de la recepción de gráficos relativos a la situación atmosférica, sino a la recepción de una fotografía de Maciá, que fué captada exactísimamente. Se pronunciaron discursos ante el micrófono y el alcalde de Barcelona se congratuló de que sea Radio Barcelona la segunda estación del mundo que ha implantado este servicio.

Detención de un revolucionario

BARCELONA, 25.—La Policía ha detenido a Avelino Piquetra, de veintisiete años de edad, al que se le han ocupado cinco libritos de la Universidad Mundial de los Trabajadores Marítimos, cuya Asamblea se ha de celebrar en Hamburgo en el mes de mayo próximo; un manifiesto de la Internacional de Marinos y Obreros del Puerto, y un periódico de la citada Internacional. Cuando fué detenido estaba ofreciendo su propaganda a los marinos franceses, cuyos barcos están anclados en este puerto.

Joven secuestrada

BARCELONA, 25.—La Policía española, siguiendo instrucciones de la francesa, ha detenido en Badalona a una joven que estaba secuestrada en una casa de aquella localidad. El dueño de la misma pudo huir; pero no así su mujer que, momentos antes de ser detenida, destruyó varios documentos que les comprometían. El dueño de la casa había sido expulsado de España hace poco tiempo.

Centros clausurados

BARCELONA, 25.—Por orden gubernativa han sido clausurados tres cabarets.

JOYERIA TARAVILLO
JOYAS DE BUEN GUSTO
PRECIOSAS RELOJERAS DE REPICIÓN
PELIGROS, 18

La Casa de los Filtros
EXPOSICION Y VENTA DE FILTROS Y CERAMICA DE TALAVERA, MANISES, ETC. Precios baratísimos. Plaza del Angel, 9 (esquina Huertas). Teléf. 10643.

Licencia de explotación
Se ofrece de la patente española 92.234, por "procedimiento y aparato de detección de la proximidad del suelo para el aterrizaje de máquinas aeronáuticas". Para informes: Tavira y Botella, Agentes oficiales de Propiedad Industrial. General Castaños, 7. Madrid.

PALOMEQUE
CASA CATOLICA
Arenal, 17.—Madrid
Especialidad en crucifijos. Recuerdos de primera comunión. Devocionarios. Estampería fina.

85 PLAZAS CON 3.000 PTS.
En Gobernación. No se exige título. Se admiten señoritas. Edad, desde los 16 años. Instancias hasta el 31 de mayo. Exámenes en octubre. Programa oficial, "Nuevas contestaciones" y preparación, en el "INSTITUTO REUS", PRECIADOS, 23, y PUERTA DEL SOL, 13. Exito. Ultimas oposiciones obtuvimos casi todas las plazas, y de unas 18 señoritas aprobadas, correspondieron a nuestras alumnas las plazas: 3-5-10-12-13-18-20-25-26-27-31-34-35 y 44. Nos encargamos de obtener documentos y presentar instancias.

CLASIFICADORES

PTAS
SIN CAJA: 2,65
ASOR AV. PALOMERAS 13
REMESAS A PROVINCIAS

Regresa el ministro de la Gobernación

Se muestra optimista respecto a las bases de trabajo en Sevilla

El ministro de la Gobernación, al recibir a los periodistas, después de su llegada a Madrid, les transmitió la excelente impresión que traía de su viaje. Manifestó que acababa de conferenciar por teléfono con el gobernador de Sevilla, señor Sol, quien le había manifestado sus optimistas impresiones respecto de la elaboración de las bases de trabajo en el campo. Se han aprobado ya dos o tres más, añadió el señor Casares, y se está empezando a hablar del empleo de la maquinaria agrícola.

En Guerra

El ministro de la Guerra recibió ayer mañana la visita del general Quelpo de Llano.

En Instrucción pública

El ministro de Instrucción pública recibió a una comisión de expositores de la Exposición nacional de Bellas Artes, quienes solicitaron que no se varíe el Reglamento de recompensas del citado certamen nacional.

Las dietas de los funcionarios del Estado

Ayer se ha firmado, y hoy aparecerá en la "Gaceta", un decreto autorizando al ministro de Estado para rebajar las dietas a los funcionarios de su departamento, cuando vayan en comisión y ésta haya de durar más de dos meses.

Hoy, Consejo de ministros

Hoy, a las once de la mañana, se celebrará Consejo de ministros en el ministerio de la Guerra.

Una reunión

A última hora de la tarde de ayer el ministro de Obras públicas se trasladó al ministerio de Hacienda, donde celebró una detenida conferencia con el señor Carner, a la que asistió también el señor Flores de Lemus. El objeto de la reunión fué tratar asuntos de Gobierno de índole financiera.

Hoy fijarán su actitud los radicales

Ayer tarde se reunió la minoría radical en el domicilio social del partido. Presidió don Alejandro Lerroux. La reunión duró cuatro horas. No se facilitó referencia alguna de lo tratado. Algunos de los reunidos se limitaron a decir que, no habiendo agotado todo el tema, proseguirán la reunión hoy por la mañana en el Congreso.

Según parece, la minoría trata de fijar su actitud en esta nueva etapa parlamenataria.

Los teléfonos del Congreso

En vista de los requerimientos de la Prensa, el presidente de la Cámara ha ordenado colocar dos aparatos telefónicos más para el servicio de los periodistas, con lo que sumarán cuatro los que hay, y todos ellos quedarán libres de la centralilla que se ha instalado para controlar los teléfonos del Congreso.

ULTIMA HORA

Vuelven a caer cenizas en Mendoza

BUENOS AIRES, 25.—Según comunican de San Rafael y Mendoza, han vuelto a caer sobre ambas ciudades cantidades considerables de polvo y ceniza, procedente de erupciones volcánicas.—**Associated Press.**

Siete muertos por un tornado

MENPHIS (Estado de Tonnessee), 25.—Sobre los Estados de Arkansas, Alabana, Tonnessee y Kentucky, se ha desencadenado un violento tornado, que, según se dice, ha causado la muerte a siete personas y producido grandes daños en las cosechas.

El tornado iba acompañado de una terrible granizada, relámpagos y truenos. En algunos lugares los granizos caían con tal fuerza, que llegaron a agujerear las cubiertas de los automóviles.

Para la zona siniestrada han salido en avión todos los médicos disponibles, y por ferrocarril y carretera gran número de ambulancias.

Se teme que haya más víctimas.—**Associated Press.**

Cinco muertos en un corrimiento de tierras

MARMET (Virginia), 25.—Tres corrimientos de tierras sucesivos han producido la rotura de un dique.

Han perecido cinco personas, y otras tres están sepultadas entre los escombros.

Estalla una bomba

BARCELONA, 26.—Alrededor de las doce y media se oyó una fuerte explosión en la barriada de Horta. Momentos después la Policía empezó a hacer pesquisas y vino en conocimiento de que en una fábrica de seda denominada "Francola", y situada en la calle de Pedro IV, número 45, había estallado una bomba cuya explosión originó la destrucción de un tabique y la rotura de todos los cristales del inmueble.

La alarma que produjo fué extraordinaria. El sereno de la fábrica, en una de las requisas que hizo, vió el artefacto con la mecha encendida, y cuando se disponía a ir a buscar agua para echarla sobre la mecha sobrevino la explosión, que coincidió con el paso de un tranvía de la barriada, que sufrió también grandes destrozos; pero afortunadamente las pocas personas que en él viajaban no sufrieron daño alguno.

A estas horas no se sabe quiénes sean los autores de la colocación del explosivo ni los móviles a que haya obedecido.

Seis heridos

MALAGA, 25.—Los obreros parados, al tener noticias de la detención del presidente y secretario de su sindicato, trataron de reunirse en el local de la calle del Cerrojo, sin autorización gubernativa. La fuerza de Seguridad penetró para desalojar, pero los obreros no obedecieron y recibieron hostilmente a los guardias que tuvieron que cargar contra los obreros, que resultaron seis heridos, dos graves y cuatro leves. Ingresaron en el hospital Manuel Ortega y Manuel Fernández. El presidente y el secretario ingresaron en la cárcel.

MERMELADAS ALFRED HILL

SOMIER VICTORIA
El mejor • El más caro

CALZADOS PELAEZ
Preciosos modelos para señora, caballero y niño. Precios muy bajos.
MAYOR, 4.—CLAVEL, 2.

JUEVES 28
Reaparición de la genial estrella
Conchita Piquer
en
RIALTO

COSTA DEL SOL

Litoral Mediterráneo. Primavera perpétua que florece en pleno invierno.
P. N. T.

NUEVO MODELO
del suavizador consagrado para hojas de afeitar
Allegro
CON ADMIRABLES PERFECCIONAMIENTOS
Diagonal Reversible.
Supresión. de la rueda de goma.
Muchos otros detalles importantes.

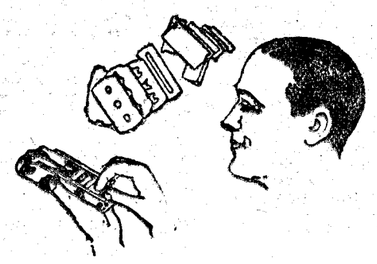

Delegado:
E. O. Leykum.
Apartado 118
San Sebastián
(Guip.ª)
¡VEA USTED EL NUEVO "ALLEGRO"
AUNQUE TENGA UNO ANTIGUO!
Precios: Modelo niquelado ..... 40 ptas.
" esmaltado ..... 30 "
" Durham - Duplex ..... 40 "

†

LA SEÑORA

DOÑA MARIA ORTIZ DE LA RIVA Y ALLENDESALAZAR

Viuda de las Casas

Ha fallecido

el día 25 de abril de 1932

Habiendo recibido todos los Santos Sacramentos y la bendición de Su Santidad

R. I. P.

Su director espiritual, el reverendo padre Pedro de la Cruz; sus hijos, doña María (condesa de Bernar), don José y doña Mercedes (marquesa de la Cenia); sus hijos políticos, doña Julia Arroyo, el conde de Bernar y el marqués de la Cenia; nietos, bisnietos, hermana política, doña Victorina Larrinaga, viuda de Basabe; primos, sobrinos y demás parientes

RUEGAN a sus amigos que encomienden su alma a Dios.

El funeral se celebrará el miércoles 27, a las diez, en la parroquia de San José, y el entierro, a las once, desde la casa mortuoria, Olózaga, 5 y 7, a la Sacramental de San Isidro.

No se reparten esquelas ni se admiten coronas.

AGENCIA FUNEBRE MILITAR: CLAUDIO COELLO, 46.

†

Rogad a Dios en caridad por las almas de

María del Dulce Nombre González de Villalaz

Y FERNANDEZ DE VELASCO

Angel Losada y Fernández de Liencres

Marqueses de los Castellones, grandes de España

Y POR LA DE SU HIJO

Pedro Losada y González de Villalaz

Que fallecieron, respectivamente, el 26 de abril de 1925, el 22 de agosto de 1904 y el 28 de diciembre de 1901

Habiendo recibido los Santos Sacramentos y la bendición de Su Santidad

R. I. P.

Sus hijos, hijos políticos, nietos, nieto político, biznietos, sobrinos, primos y demás parientes

RUEGAN a sus amigos les tengan presentes en sus oraciones.

Todas las misas que se celebren hoy 26 en San Fermín de los Navarros (Paseo del Cisne), PP. Franciscanos (López de Hoyos), San Francisco el Grande, PP. Franciscanos de San Antonio (Duque de Sexto), en las Esclavas, con Alumbrado (Paseo Martínez Campos), en los PP. Mercedarios (calle de Silva), en las Eucarísticas (Blanca de Navarra), con Alumbrado; en los Angeles Custodios (Ayala, 54), con Alumbrado; así como el Alumbrado en San José de la Montaña. En Granada todas las misas en Nuestra Señora de las Angustias, iglesia del Sagrado Corazón y en el Perpetuo Socorro; y en Córdoba, en la capilla del Espíritu Santo (Catedral), San Rafael y Nuestra Señora de los Dolores, y en Bárcena de Carriedo (Santander).

Las que se celebren el día 28 en San Ignacio (calle del Príncipe), y en la parroquia de Santa Teresa y Santa Isabel (Chamberí), serán aplicadas por el eterno descanso de sus almas.

Han concedido indulgencias en la forma acostumbrada el eminentísimo señor Cardenal-Arzobispo de Toledo, los excelentísimos e ilustrísimos señores Arzobispos de Burgos y Granada, Nuncio apostólico de Su Santidad y Obispos de Madrid-Alcalá, Córdoba, Santander y Ciudad Real. A. 7. (5)

OFICINAS DE PUBLICIDAD: R. CORTES, Valverde, 8, 1.º Teléfono 10905.

CINEMATOGRAFOS Y TEATROS

PELICULAS NUEVAS

PALACIO DE LA MUSICA: "Pagada"

Varias falsas tesis hay en esta película larga, episódica, de acción desordenada y monótona. La primera la de que en el ambiente que induce al crimen ha de hallarse la responsabilidad, la segunda, la de que en la estafa no hay delito esencial mientras no se esté fuera de ley, lo que equivale a identificar plenamente la moralidad con la juridicidad, mejor dicho, con el derecro escrito. En fin, la de que el castigo penal impuesto por la justicia obra en el delincuente relajando y aminorando aún más su talla moral. Claro es que estos principios tan desequilibrados se utilizan de cualquier modo en el drama, porque ni siquiera está siempre coordinada con ellos la acción. La obra así es ante todo puramente norteamericana. Los elementos morales se utilizan por inversión, llamémoslo así. Los criminales son buenos, generosos, simpáticos. Los hombres de ley odiosos, repugnantes, sin sensibilidad, sin emoción. Pocas cosas hay verdaderamente humanas. Porque ni los sentimientos citados de ser sucesos se explicarían en la lógica de los criminales que se presentan, ni se conciben por lo demás otros sentimentalismos de indudable artificio.

La película no pasa, pues, de ser una mediocridad. Semi policiaca, semi dramática, tiene demasiada teatralidad para poseer flexibilidad y tersura cinematográfica y resuelta por lo lenta y monótona, pesada.

Aparte de lo expuesto en orden al argumento esencial de la cinta, hay en lo externo alguna escena naturalista que pudo y debió suprimirse. En la técnica bien poca cosa. Muchos interiores. Poca variedad escénica y fotográfica. En la interpretación no queda mal Joan Crawford, aunque no son los dramáticos, ni mucho menos, los papeles que le van.

L. O.

AVENIDA.—"¿Quién dijo miedo?" y "La araña"

El parecido de dos personajes como contenido fundamental del nudo de un argumento, ha dado lugar, desde Plauto a nuestros días, pasando por Lope de Rueda y Molière, a un sinnúmero de producciones cómicas.

Este es también el tema básico de la primera de las películas citadas. Un infeliz, incapaz de hacer otra cosa que inocentes "pegas" para hacer reír a la familia—y aun esto con excepciones—, se encuentra un buen día con que es nada menos que el "doble" de un feroz contrabandista. Ello origina una serie de episodios y escenas de franca comicidad, que mantienen al público en constante regocijo y que desenlazan en el triunfo absoluto de El Brendel—insuperable creador del papel de protagonista—sobre su formidable rival. Y, naturalmente, en idilio.

De muy diferente género es "La araña". A las películas de tonos misteriosos y terroríficos excesivamente acusados, las ocurre lo que a los oradores a base de latiguillos. Que si el público, precisamente por el exceso de artificio y la falta de verosimilitud, consigue sobreponerse al truco, el fracaso es inevitable.

Es justo consignar que no es este el caso de la película a que nos referimos. Sin embargo, son varios los momentos en que está a punto de serlo. El supuesto de que un hombre hipnotizado sea capaz de adivinar en qué fila de butacas de un teatro se encuentra un asesino, se pone en duda—bien que en las últimas escenas—en la misma película. Y la serie de fantasmagorías que no se ve en ocasiones si quieren presentarse como habilidades de un prestidigitador o como una realidad misteriosa, vienen a parar en un desenlace, que descarga de golpe, y con la total desilusión del público, la tensión dramática producida en algunos momentos de la obra. Por lo demás, y a pesar de su insuperable dirección, la cinta se aproxima bastante a una producción teatral fotografiada.

Las dos partes del programa de ayer en el Avenida son presenciables por todo género de personas, aunque nosotros suprimiríamos en ambas alguna escena perfectamente accidental y de detalle, y que, aunque rápida, no podemos menos de señalar.

T. C.

GACETILLAS TEATRALES

Lara

Mañana se demuestran las grandes simpatías de Ana María Custodio con el beneficio de tan bellísima actriz, para cuya función es grande el pedido de localidades. Tarde y noche, **"El Rinconcito"**.

González Marín en el Español

El viernes 29, a las 10,30, último recital definitivamente del gran intérprete de poetas españoles. Rebaja de precios, cinco pesetas butaca. Se despacha en taquilla.

Rubinstein

El próximo viernes, último recital de este genial pianista, en **CALDERON**, a las seis treinta tarde. Daniel Madrazo, 14.

Cartelera de espectáculos

TEATROS

CALDERON.—(Compañía lírica titular).—10,30 (cinco pesetas butaca): Luisa Fernanda (clamoroso éxito) (27-3-932).

COMEDIA.—A las 6,30 (popular, tres pesetas butaca): La oca. A las 10,30 (popular, tres pesetas butaca): La oca (26-12-931).

COMICO.—6,30: ¡Qué encanto de mujer! 10,30: Esta noche o nunca (14-4-932).

ESLAVA.—A las 6,45: La hija del tabernero. 10,30: Berta, de Fermín Galán (butaca tres y dos pesetas) (23-4-932).

ESPAÑOL.—(Margarita Xirgu). 6,30: La duquesa de Benamejí. 10,30: La corona (butaca tres pesetas) (13-4-932).

FONTALBA.—(Carmen Díaz. Popular, tres pesetas butaca). A las 6,30 y 10,30: La de los claveles dobles (6-12-930).

LARA.—6,45 y 10,30: El rinconcito (9-4-932).

MARIA ISABEL.—(Ultima semana).—6,30 y 10,30: Por sus pasos contados (butaca cinco, tres y dos pesetas) (2-4-932).

MUÑOZ SECA.—(Compañía Fanny Brena).—6,45 y 10,45: La señorita mamá. El mayor éxito del año (butaca, tres pesetas) (16-4-932).

TEATRO CINE IDEAL.—6,30 y 10,30. Reposición del sainete en tres actos: El último mono, de Carlos Arniches, gran interpretación de la compañía. Primera actriz, Mercedes Prendes; primer actor y director, Juan Calvo. Butaca 1 peseta y 1,50.

VICTORIA.—(Carrera de San Jerónimo, 28).—Aurora Redondo y Valeriano León. A las 6,45 y 10,45: La maté porque era mía (populares, tres pesetas) (27-3-932).

ZARZUELA.—6,30 y 10,30: Carita de emperaora. Butaca 1,50 (15-4-932).

CIRCO PRICE.—A las 6,30 y 10,30: Grandiosas funciones de circo. Exito enorme de la nueva compañía. Balder, con sus nuevos y graciosos muñecos, Los siete Méndez, Rita de la Plata, Los perros alemanes artistas y otras. El mejor programa.

FRONTON JAI-ALAI.—(Alfonso XI. Teléfono 16606).—A las 4 tarde (extraordinario). Primero: (a remonte), Ostolaza y Salaverría I contra Lasa e Iturain. Segundo: (a remonte), Mugueta y Echániz (J.) contra Erviti y Errezábal.

CINES

ALKAZAR.—("Cine" sonoro).—A las 3 (butaca una peseta): La incorregible (hablada en español). 5, 7 y 10,30. Sensacional "films" (Actualidades españolas, sonora). Quinta semana de Milicia de paz (exhibiciones 123, 124 y 125) (29-3-932).

AVENIDA.—6,30 y 10,30: La araña.

CALLAO.—6,30 y 10,30: Honrarás a tu madre.

CINE DOS DE MAYO.—6,30 y 10,30: La rubia de Singapoore.

CINE GENOVA.—(Teléfono 34373).—6,30 y 10,30: Fatalidad, por Marlene Dietrich (18-11-931).

CINE DE LA OPERA.—(Teléfono 14836).—6,30 y 10,30: Entre sábado y domingo.

CINE DE LA PRENSA.—(Teléfono 19900).—6,30 y 10,30: Su majestad el amor (22-4-932).

CINE SAN CARLOS (Teléfono 72827). 6,30 y 10,30: Locura de amor (hablada en español). Corazón de marino (dos "films" M. G. M.). Grandioso éxito (26-3-931).

CINE SAN MIGUEL.—6,30 y 10,30: El rey del betún (5-4-932).

CINE TIVOLI.—(Alcalá, 84 y Antonio Acuña, 6).—A las 6,30 y 10,30: El teniente seductor, Maurice Chevalier.

CINEMA ARGUELLES.—6,30 y 10,30: Prim (27-1-931).

CINEMA BILBAO.—(Teléfono 30796). A las 6,30 tarde y 10,30 noche: Una amiguita como tú (Anny Ondra) (19-1-932).

CINEMA CHAMBERI.—6,30 y 10,30: Dos mundos (22-9-931).

CINEMA CHUECA.—6,30 y 10,30: Trader-Horn (10-12-931).

CINEMA GOYA.—6,30 y 10,30: El zeppelín perdido (15-9-931).

FIGARO.—(Teléfono 93741).—A las 6,30 y 10,30: El carnet amarillo (en español) (16-4-932).

MONUMENTAL CINEMA.—(Teléfono 71214).—6,30 y 10,30: Los calaveras, por Stand Laurel y Oliver Hardy (22-12-931).

PALACIO DE LA MUSICA.—6,30 y 10,30: Pagada (Joan Crawford).

* * *

(El anuncio de los espectáculos no supone aprobación ni recomendación. La fecha entre paréntesis al pie de cada cartelera corresponde a la de la publicación de EL DEBATE de la crítica de la obra.)

JOAN CRAWFORD
(La Venus de Hollywood)
en su insuperable creación
PAGADA

"Film" M. G. M.
GRANDIOSO EXITO
Palacio de la Música

CUPONES
Progreso, Nacional y Mundial
siguen dándose en buenos comercios.

Este valiente muchacho
es fuerte, decidido y audaz porque le presta un caudal de energías el Jarabe de
HIPOFOSFITOS SALUD
Activísimo reconstituyente aprobado por la Academia de Medicina contra
ANEMIA
INAPETENCIA
RAQUITISMO
De uso en todo tiempo.
No se vende a granel.

Asisten veinticinco mil personas a un mitin de derechas en Palma de Mallorca

Durante el acto interrumpieron algunos elementos extremistas. Estos, por la tarde, intentaron asaltar el local de la Unión de Derechas. En Pontevedra se constituye la Juventud de la Unión Regional. Diez mil personas en un mitin de Acción Nacional en Zamora. La Derecha Regional celebra numerosos actos en las tres provincias valencianas. Conferencia de Pemán en la Agrupación de Defensa Femenina, de Bilbao

PALMA DE MALLORCA, 25.—En la plaza de toros, con asistencia de 25.000 personas, se ha celebrado el mitin organizado por la Unión de Derechas, que produjo una gran expectación ante los anuncios de los extremistas que incluso mediante pasquines que habían colocado, anunciaban que el acto no se celebraría y excitaban a impedirlo.

Al aparecer los oradores en la tribuna se produjeron algunos incidentes, que fueron ahogados por una gran ovación, tributada especialmente por las mujeres, que acudieron en gran número.

En primer término habló el presidente de la Unión de Derechas, marqués de Verger, que recomendó calma, agregando que se habían tomado medidas para garantizar el orden. Dirigió un saludo a los oradores y luego hizo su presentación.

Después se levantó a hablar don Jerónimo Massanet, notario de Esporlas, que pronunció un vibrante discurso, para ensalzar el lema de Religión, Patria, Familia, Trabajo y Propiedad.

Sucesivamente después hicieron uso de la palabra el abogado catalán señor Vidal Ferrer y el diputado señor Gil Robles, que fueron ovacionadísimos.

Durante los discursos, desde distintos sitios de la plaza, eran interrumpidos los oradores, mediante consigna que consistía en sacar pañuelos blancos. En el deseo de interrumpir el acto, y para sembrar la alarma se llegó incluso a tirar un petardo desde las andanadas. Esto dió motivo a que se produjeran algunos alborotos y que se repartieran bofetadas, *siendo sacados de los tendidos los alborotadores* que allí había. De éstos sólo quedó un reducido núcleo que se situó frente a los oradores. Las mujeres durante todo el mitin demostraron gran entereza, no moviéndose de sus sitios.

El señor Gil Robles se enfrentó con los del grupo y les dijo, entre otras frases, que el sacar el pañuelo en la Plaza de Toros, era confirmar la faena del espada. Esta frase fué ovacionadísima por el público, que sacó a gusto entonces los pañuelos, presentando la Plaza un brillantísimo aspecto.

El orador pidió respeto para exponer las ideas y dijo que lo que ocurría era una reproducción exacta de lo que pasaba en toda España, donde se alardea de libertad y no existe, mientras las derechas se colocan cada vez más dentro de la ley en la propaganda de sus ideales. Manifestó que no le importaba que gritasen, que de algún modo tenían que demostrar que obedecían a la consigna que se les había dado por los que desde arriba les manejan como a muñecos.

Después habló el ex ministro don Antonio Goicoechea, que comenzó por manifestar que, a pesar de todo, el mitin se celebraba y que terminaría. Uno dió entonces un viva a la República y el señor Goicoechea le replicó: viva, sí; aunque sus amigos parece que quieren matarla. Luego dedicó un homenaje a Gil Robles, a quien llamó hermano y camarada suyo en la defensa de los ideales, que exaltó brillantemente. Ante una interrupción, dijo que a los interruptores saben rechazarlos como hombres cuando se presentan cara a cara y perdonarlos cristianamente como caballeros. Atacó al Gobierno actual por su obra de opresión de las ideas religiosas, que profesan la mayoría de los españoles.

El mitin terminó con una gran ovación.

Asalto al local de la Unión de Derechas

A la salida del mitin se produjeron algunos incidentes, que dieron lugar a que la fuerza pública cargase contra los grupos que había frente a la Casa del Pueblo, que es paso obligado para ir a la plaza.

Por la tarde los elementos extremistas hicieron una manifestación, al frente de la cual llevaban banderas. Al pasar la manifestación por el local de la Unión de Derechas, un grupo, después de apedrearlo y romper los cristales, intentó asaltarlo. Los escasos socios que había en el local repelieron a los asaltantes. En el momento de ocurrir el asalto, sonaron unos disparos y resultaron heridos, de pronóstico reservado, dos asaltantes, que fueron curados en la Casa de Socorro. A ambos se les extrajeron balas de pistola pequeña, que tenían alojados, uno, en una pierna, y otro, en un brazo. Este último herido, después de curado, marchó por su pie a su domicilio.

Los manifestantes se trasladaron al Gobierno civil, y el gobernador ordenó la detención, por breve tiempo, de los socios que estaban en el local de la Unión de Derechas, para averiguar quién había disparado. Después de ser puestos en libertad, fué clausurado el local.

La fuerza pública tuvo que despejar los grupos que se habían estacionado frente al local de Unión de Derechas, resultando varios contusos a consecuencia de las cargas que se dieron.

Los oradores, anoche mismo, salieron para Formentera.

Regresan a Madrid

LAS PALMAS, 25.—En el vapor correo de Barcelona, y de paso para Madrid, ha embarcado el diputado señor Gil Robles y el ex ministro señor Goicochea. Antes de embarcar, remitieron un telegrama al ministro de la Gobernación y al presidente de las Cortes, dándole cuenta de los sucesos.

La Juventud de Derechas en Pontevedra

PONTEVEDRA, 25.—Con el teatro completamente lleno, se ha celebrado ayer un acto organizado por la Unión Regional de Derechas.

Habló el secretario de la organización, señor Lis, que dió cuenta de la dimisión del presidente señor Cividanes, por motivos de salud, y se acordó no cubrir el cargo hasta que se realicen determinadas gestiones.

Seguidamente se constituyó la Juventud de Derechas, que cuenta con muchos afiliados, y se nombró por unanimidad la Directiva que ha de dirigirla. Con este motivo, el señor Lis elogió la actuación de la Juventud, que sigue con entusiasmo la lucha por la fe y el progreso, despreciando las ofensas y respondiendo con la acción a la acción de los enemigos. Agregó que hay que acudir a salvar a España para afianzar los principios básicos de la sociedad, cuya esencia se quiere destruir. Terminó manifestando su esperanza de que se podrá apartar la nación del camino de dolor que hoy sigue. El señor Lis fué muy ovacionado.

A continuación habló el catedrático don Santiago Varela, que dijo que ante el entusiasmo que había observado, venía más a aprender que a enseñar los caminos que se deben seguir. Saludó a la concurrencia en nombre de sus compañeros de Compostela. Aconsejó a la juventud que luchase; pero teniendo conciencia de sus actos. Explicó a continuación que la actual contienda no es de regímenes, sino de dos civilizaciones en pugna. En la Historia hay períodos orgánicos y críticos. Estamos en el último, que es peligroso; pero no significa muerte, pues será superado y salvado, actuando todos políticamente con decisión y noble propósito. Dice que como programa hay que aceptar las circunstancias mundiales de que ya hablaba San Agustín en sus dos ciudades, a un lado la espiritualidad, y al otro la materialidad. Agrega que el socialismo, sindicalismo, comunismo y anarquismo es todo uno; pero diferenciados por la táctica, y dice que no se puede ser ninguna de estas cosas siendo católico. Nosotros —añade—somos católicos, sociales y trabajamos también por el bienestar moral y material del pueblo, sin engañarlo con promesas vanas. Aconsejó luchar denodadamente por afianzar las instituciones sociales y terminó señalando las obras de misericordia como formas de actuación social.

Todos los oradores fueron aplaudidos repetidas veces, especialmente al terminar sus discursos.

En Santiago

SANTIAGO DE COMPOSTELA, 25.—La Unión Regional de Derechas ha organizado un acto para obsequiar a los participantes del ciclo de conferencias dado por su iniciativa. Al festival concurrieron muchas personas.

Se pronunciaron discursos de solidaridad, y en ello se abogó por la defensa de los principios de Religión, familia, orden, propiedad, que son las bases fundamentales de la Unión de Derechas.

La Derecha Regional Valenciana

VALENCIA, 25.—La campaña semanal de Derecha Regional Valenciana, que tan brillantemente comenzó el sábado con los actos de Villanueva de Castellón, Albalat del Sorell y Puebla Larga, culminó el domingo con los grandiosos mitines anunciados.

El de Burjasot superó a todas las esperanzas, y fué la prueba más elocuente de la virtualidad expansiva del movimiento de la Derecha Regional. El Parque de San Miguel, amplio salón de 40 metros de largo por 20 de ancho, estuvo completamente lleno; además, numerosos altavoces expandieron los discursos por los sitios cercanos. Puede calcularse que asistieron al acto unas 7.000 personas. Hablaron los señores Andrés, Algorta, Ruiz Tomás, Atar, Calatayud y el diputado señor Guallar, que fué muy aplaudido. Los oradores fueron obsequiados con un banquete de 300 cubiertos, que presidió el señor Lucia, que, aunque enfermo, acudió a última hora. Pronunció un elocuente discurso. Por las calles de Burjasot, fueron aplaudidos los oradores.

En Cocentaina

Otro equipo de propagandistas, formado por los señores Alcocer, Lluch, Ruiz Tomás y doctor Roda, estuvo en Muro y Cocentaina, en donde hablaron ante más de 5.000 oyentes; el acto constituyó un éxito grandioso. Por la noche estuvieron en Benibomba, donde los comunistas, dolidos porque el domingo anterior les habían suspendido un mitin, quisieron impedir el de la Derecha Regional. Los oradores se impusieron, pero un alguacil del Ayuntamiento, que se empeñó en presidir, por mandato, según decía, de la autoridad, dió cerrojazo al mitin sin dejar que los oradores continuaran, porque así lo querían una docena de comunistas.

El señor Guallar dió por la tarde una conferencia en Vinadexa, y por la noche en Algemesí, ante más de 1.500 personas. En Segorbe los señores Atar, Algorta y Ruiz Tomás dieron un gran mitin, al que concurrieron muchos vecinos de los pueblos inmediatos.

Mitines femeninos

Las señoras de Acción Cívica de Derecha Regional tenían organizados seis actos. En Chelva y Guadasuar se encontraron las oradoras con que los alcaldes habían *suspendido los actos*. En cambio en Alcudia, Picasent y Altea, tuvieron un éxito formidable. Las propagandistas, señoritas Mercedes Atard, Amparo Porra, Pilar Atard, Pilar Oroz, Amparo Sánchez, María Aparicio, Carmen Portola, Conchita Antón, Amparo Palop, Amparo Burgos, Isabel y Lolita Marín, Isabel Lasala, Pilar Vicente, Pilar Montesinos, Leonor Maldonado y Conchita Escuer.

En Altea hablaron desde un balcón que da a la plaza, en donde había más de 3.000 señoras. En Turis, el público izquierdista se coló en el local donde se celebraba el acto y quisieron interrumpir el mismo. Cuando mayor era el escándalo, la señorita Rodríguez Fornos, que estaba en el estrado, se adelantó y con gran energía se impuso, exigiendo respeto para la libertad de todos. Fué muy aplaudida, y el mitin transcurió con todo orden.

También el señor Duato dió una conferencia sobre política social en Villamarchante ante numeroso auditorio.

Esta tarde, el diputado señor Guallar ha dado una conferencia en el salón teatro de la Casa de los Obreros a las señoras de la Acción Cívica de la Mujer, y habló sobre el feminismo, y esta noche, el diputado señor Madariaga, ha dado también en Burriana una elocuente conferencia.

Madariaga en Valencia

VALENCIA, 25.—Procedente de Madrid ha llegado esta mañana el diputado señor Madariaga, que fué recibido por miembros de la Derecha Regional Valenciana, que le invitaron con un desayuno en el local social, que visitó.

A mediodía, el señor Madariaga salió para Burriana, donde dará una conferencia sobre la necesidad de la unión de los obreros católicos.

La Derecha Regional

ALICANTE, 25.—La Derecha Regional celebró ayer un mitin en el pueblo de Aldea, en la finca de Mar y Cel, propiedad del señor Sánchez Cutillas; las tribunas se colocaron en las terrazas. Asistieron más de dos mil personas. Hablaron las señoritas Pilar Montesinos, Conchita Colomer, Enrique Atard y Pilar Vicent, que alentaron a las mujeres a intervenir en la política para elegir el Parlamento, las Diputaciones y los Municipios, con hombres capacitados que representen el verdadero sentir nacional. Estas oradoras fueron muy aplaudidas.

SE UNEN EN PALENCIA LAS DERECHAS SOCIALES Y AGRARIAS

Se unen las derechas en Palencia

PALENCIA, 25.—Ayer domingo se celebró en el teatro Principal el banquete homenaje con que las fuerzas derechistas de la provincia obsequiaban a los diputados de la minoría agraria don Ricardo Cortés y don Abilio Calderón por su brillante labor en las Cortes Constituyentes.

El acto quiso revestirse de una gran sencillez, y apenas se hizo propaganda del mismo; pero ante la demanda de tarjetas, hubo que elegir en el teatro Principal de esta capital para el lugar del banquete. A la hora de empezar se hallaba totalmente ocupado por entusiastas de la capital y de la provincia. Hubo necesidad de cerrar el despacho de tarjetas por incapacidad del local, quedándose muchos sin poder asistir. Más de 500 comensales, reuniéronse apretados en el amplio local y en los palcos del teatro. El acto, que tenía la doble finalidad de unir a todas las fuerzas de derecha de la provincia, no ha podido obtener mayor éxito. La Unión de derechas sociales y agrarias de la provincia, organizadora del homenaje, ha obtenido un triunfo.

A los postres se levantaron a brindar varios de los assitentes al acto. Ofreció el banquete don Mariano Arroyo, vicepresidente de la "Unión de derechas", quien después de resaltar la labor de los diputados, el uno en sus intervenciones, y el otro en su ímproba labor en la Secretaría de la minoría Agraria parlamentaria, abogó por que la unión de todas las derechas palentinas fuera constante.

Terminó diciendo que el lema de todos debían ser las doctrinas de Cristo. (Fué muy aplaudido.)

Doña Margarita Zuazagoitia, a petición de varios comensales dirigió breves palabras, afirmando que las mujeres palentinas se han lanzado a la calle y a la propaganda porque estiman como su más honorífico galardón el llamarse católicas, y con las nuevas leyes ven sus creencias y sus familias amenazadas gravemente.

Don Antonio Salvador, en nombre de las Juventudes católicas, pronunció vibrante discurso abogando por la unión. Rechazó el lema de Libertad, igualdad y fraternidad de nuestros adversarios, pues faltan descaradamente al mismo, imponiendo a la Nación leyes dictadas por las logias masónicas.

El ex diputado de Valladolid don Juan Antonio Llorente brindó por los homenajeados y por la unión de Palencia y Valladolid.

El maqués, de la Valdavia dice que la parte práctica del acto debe ser, el propósito de la unión más íntima de las fuerzas católicas de la provincia, ideal que tuvo durante toda su vida y que ahora lo ve realizarse. La unión de derechas siempre ha sido necesaria. Pero ahora es imprescindible, es inaplazable. (Ovación). Dirige un saludo especial a las que honran el acto y las felicita por la campaña que están realizando por la provincia.

Alude al acto grandioso de noviembre último, cuando se dió en Palencia el mitin revisionista, afirmando que aquel acto fué como un aviso dado a la derecha española, pues desde entonces resurgió la propaganda de nuestros ideales.

Cuando estas Cortes terminen—yo creo que alguna vez terminarán su labor (Risas.)—entonces será la ocasión de que Palencia obtenga el número de diputados que nos merecemos. Exhorta a todos a cumplir con su deber y dice que él, cuando tenga que acudir ante la divina Providencia, podrá decirle que siempre puso todos sus esfuerzos por el cumplimiento de sus ideales religiosos y de sus ideales patrios. (Muchos aplausos.)

Discursos de los homenajeados

Don Ricardo Cortés es recibido con una gran ovación. Comienza agradeciendo a todos el acto y el homenaje que se les rinde y dice que lo acepta como una manifestación de la verdadera opinión pública palentina.

Aboga por la unión de todos los elementos de derecha y explica lo que significan los lemas de la "Unión de Derechas sociales y agrarias", de Palencia, agrupación a la que debemos pertenecer todos.

Canta la propaganda que se hace con el ejemplo y dice que los que en verdad son católicos deben comportarse en su vida pública exactamente igual que en la vida privada, siguiendo en todas las campañas lo predicado por Cristo, que debe de ser nuestro guía. (Ovación.)

Alude a los tiempos críticos por que atraviesa España y se muestra optimista respecto el porvenir de nuestra nación. (Muchos aplausos.)

Don Abilio Calderón es saludado también con muchos aplausos. Recoge efusivamente las muestras de afecto y se las ofrece a las señoras y señoritas que han honrado el acto.

Se refiere a las elecciones municipales de abril de 1931 y dice que en ellas no se le preguntó a la nación qué clase de forma de Gobierno era la que prefería. Alude a algunos detalles de la salida de España de don Alfonso de Borbón, y dice que al dar el ex Rey aquel ¡Viva España! al abandonar su Patria, nos da la norma para nuestras actuaciones, en las que hace poner en segundo lugar la accidentalidad de la forma de Gobierno. Rechaza la acusación de los adversarios de que los católicos queremos socavar la República. Lo que queremos—dice—es salvar a nuestra Patria del peligro en que se encuentra. (Aplausos.) Alude a los que se llaman republicanos de la derecha, y dice que con su buena fe, pues de ello no hay que dudar, nos prometían una República de orden. Pero—pregunta—, ¿cómo ibais a traernos eso, si os unisteis con los anarquistas, con los sindicalistas y con todos los elementos disolventes, prometiéndoles lo que sabíais que no podríais concederles llegado el caso?

Alude al momento actual, que es muy crítico para nuestra Historia. Al aprobarse la Constitución quedaron sepultados los legítimos derechos de la Iglesia católica; se establecía la socialización de las tierras; se escribía al dictado de nacionalismos. A los diputados de las Constituyentes nos regalaron un ejemplar de la Constitución, muy bonito, encerrado en una cajita de plata. Yo lo he guardado con mucho cuidado en mi vitrina; pero he tenido buen cuidado de envolver dicho ejemplar en otro de la ley de Defensa de la República, única Constitución que hay ahora en nuestra Patria. (Ovación.) Califica dicha ley de odiosa y dice después que por el proselitismo se han dictado muchos decretos que son ilegales.

Se refiere a los presupuestos y cita los de Villaverde, que fueron muy combatidos porque en ellos se imponían muchas cargas. En aquellos correspondía pagar a cada ciudadano español la cantidad de 40 pesetas. En los de 1932 corresponde 220. Ataca especialmente al presupuesto de Justicia, y dice que si se consuman la iniquidad que se ha hecho con el personal del Clero constituirá un borrón para la República.

Analiza después detenidamente el Estatuto catalán y dice que Castilla debe levantarse para impedir que dicho Estatuto sea aprobado tal y como se presenta, pues el pacto de doce señores que a nada al fin se comprometieron, no puede cumplirse, si a ello se oponen doce millones de españoles. (Gran ovación.) El acto transcurrió y terminó en medio del mayor entusiasmo.

En Guadix

GUADIX, 25. — Ayer estuvo en esta ciudad don Julio Moreno Dávila, secretario general de la Unión de Derechas, de Granada. Lo acompañaban otras personalidades granadinas, así como la Directiva de la asociación femenina de Educación Ciudadana.

A las once de la mañana, en la casa de Requena Espinar, se celebró una reunión para constituir en esta ciudad la Unión de Derechas. Pronunciaron discursos el señor Casas y el señor Moreno Dávila, que dijo que se habían creado centros de esta naturaleza en toda España y que Guadix no podía quedar excluído del gran movimiento nacional de derechas que han estado apartadas de las derechas. Agregó que ahora las derechas están obligadas a actuar intensamente y exigir al Gobierno cuenta de *sus actos y hacerse cargo finalmente* del mismo para poner término a esta situación. Se felicitó del gran entusiasmo que había encontrado en este pueblo.

A las dos de la tarde se celebró un banquete en honor de los visitantes. Reinó gran entusiasmo.

A las cuatro de la tarde, en la misma casa se reunió la asociación femenina de Educación Ciudadana, de Granada, y el señor Moreno Dávida. Pronunciaron discursos distintas señoras y señoritas, que dieron cuenta de la labor realizada en la ciudad, donde ya hay 1.244 afiliados. El señor Moreno Dávida alentó a las mujeres a continuar la labor emprendida, que es halagüeña por el éxito. Finalmente, las señoras de Granada fueron obsequiadas por las de la localidad. Todos los oradores fueron muy aplaudidos.

Acción Nacional en Zamora

ZAMORA, 25.—Organizados por la Acción Nacional de Zamora se han celebrado dos grandiosos mitines, con asistencia de más de diez mil personas y con un entusiasmo delirante, en los pueblos de Villanueva del Campo y Villamayor de Campos. Hicieron uso de la palabra los señores Combarros, Carrascal y la señorita Pilar Velasco. Hicieron la presentación de los oradores los señores López Brea, y Coria, respectivamente, para quienes tuvieron palabras de elogio.

En el segundo de estos pueblos, los habló también los señores Esteso Miñambres y Castroverde. Todos los oradores defendieron los ideales católicos. Combatieron la política de las izquierdas que no dejan hacer su propaganda a las derechas.

Abogaron por la unión de las derechas españolas en Acción Nacional para salvar a España de la amenaza de los extremistas de izquierdas. Defendieron el presupuesto de culto y clero y demostraron que España continúa siendo tan católica como siempre, a pesar de la opinión que sobre el particular expuso el señor Azaña. Todos los oradores fueron ovacionados al final de sus discursos.

En el primero de estos pueblos y antes de celebrarse el mitin, fueron obsequiados con un banquete. En el segundo, se les ofreció un refresco.

Luego hicieron uso de la palabra los señores Costa, Serrano y Torres, que expusieron el programa de la Derecha Regional. También fueron muy aplaudidos.

A petición de los asistentes cerró el acto con un elocuente discurso la señora de Sánchez Cutillas, que fué aplaudidísima.

El público, que por espacio de diez minutos sufrió impávido los efectos de la lluvia, demostró gran entusiasmo. No se registraron incidentes.

Los dueños de la finca obsequiaron con un té de honor a todos los oradores.

En los pueblos de Muro y Cocentaina, se celebraron otros dos mítines más, que estuvieron muy concurridos y constituyeron otros tantos éxitos.

Nuevo periódico

BENAVENTE, 25.—Ayer salió el primer número del periódico titulado "Acción", que defenderá los principios fundamentales de Acción Nacional en esta población y su partido. El periódico ha sido muy bien acogido por el público.

La sección de Acción Nacional de esta ciudad sigue aumentando considerablemente el número de sus afiliados. Existe mucho entusiasmo.

Ayer se celebraron actos de propaganda de Acción Nacional en Villanueva del Campo y Villamayor de Campos, que estuvieron concurridísimos de público.

Acción Nacional en Avila

AVILA, 25.—Organizado por la agrupación provincial de Acción Nacional, se celebró ayer un mitin en el pueblo de Barraco, al que asistió numeroso público de uno y otro sexo, que llenaba completamente el local donde se celebró el acto.

En primer término, habló el abogado José María Martín San Pedro, que trató de la unidad e indisolubilidad del matrimonio católico y del carácter inseparable del mismo. Habló a continuación de la familia católica, que es tradicional en España, y de la educación de las juventudes a base de la encíclica reciente del Papa. Finalmente, aludió al derecho indubitable que tienen los padres sobre la educación de los hijos.

Luego habló don Tomás Gullón Esteve, que demostró cómo el progreso de *España ha estado siempre* unido a la religiosidad del pueblo, y combatió la descristianización que se intenta.

Por último, hizo uso de la palabra doñ Carmen Varela, que expuso el programa de Acción Nacional, y la necesidad de que las mujeres se unan en un frente único católico para la defensa de sus ideales, sabiendo aprovechar el derecho que se les ha concedido con el voto.

Todos los oradores fueron muy aplaudidos por la concurrencia.

El mitin de Valladolid

VALLADOLID, 25.—Cada vez es mayor el interés y el entusiasmo por el gran mitin organizado para el día 5 de mayo por Acción Nacional. Van pedidas más de 10.000 localidades. Del manifiesto que firma la Comisión organizadora se ha hecho una gran tirada para repartirlo por toda España. De todos los pueblos de la provincia se anuncia la llegada de numerosas Comisiones.

La Comisión de propaganda, que estuvo en Burgos, trae gratas impresiones; se preparan dos trenes especiales, uno por la línea del Norte y otro por M. Z. A. para los partidos de Aranda y Roa. Se calcula que vendrán 4.000 personas. De Zamora llegarán también grandes contingentes, y especialmente de los pueblos próximos a Valladolid. La Compañía de M. Z. A. de 35 a 40 por 100 de rebaja en los billetes de ferrocarril.

El señor Tornos en Cuenca

CUENCA, 25.—Ayer, ante más de dos mil personas y quedando en la calle gran cantidad de público por falta material de espacio, dió en el Salón Palafox, don Cirilo Tornos, una conferencia para hombres y por la tarde otra para mujeres.

La primera fué dedicada a los padres de familia. Don Conceso Coso hizo la presentación del orador. Luego manifestó que la agrupación ciudadana y agraria de la provincia, da una vez más muestra de su importancia, que la ha de llevar al triunfo de su ideales. Alude a los mitines organizados en la provincia por las derechas y en cuanto al suspendido el día 21 en Huete, dice que se celebrará el 21 del próximo con más fuerza y con más entusiasmo.

Don Cirilo Tornos es acogido con una formidable salva de aplausos. Recuerda la frase pronunciada en el Parlamento de que España ha dejado de ser católica. Si esto fuera verdad, como se ha pretendido, con una Constitución sectaria, hubiera dejado de ser también España. Es preciso combatir a esa fuerza masónica y demostrar que los españoles, en más de un 98 por 100 están dispuestos a defender sus ideales.

Hay que fomentar la unión de todos los padres de familia, a los cuales es preciso preparar para que se acerquen al Poder y de una manera categórica y enérgica, digan que ni a sus creencias ni a la de sus hijos se les puede arrebatar la educación religiosa que desean y que les pertenece.

Combate la escuela laica y pide la defensa de la escuela católica. La campaña para combatir la escuela sin Dios, debe ser igual que la que realizaron los católicos belgas, que cuando tenían al frente del Gobierno de su país a un masón, crearon en el primer año y a costa de sus propias expensas, 20.000 escuelas y al segundo más de 30.000, resultando de esta manera que a las escuelas laicas no iban más que los maestros laicos.

Si los católicos hubieran cumplido con su deber en el año 1931 y hubieran atendido a las normas que dictan las Encíclicas de León XIII y Pío XI, se hubieran ahorrado en estos momentos la lucha, que tienen que emprender. Existen medios legales y justos para combatir las leyes, y uno de ellos es la constitución de la Asociación de Padres de Familia, donde es preciso que todos los hombres cristianos estén inscritos, donde, además, se estrechan los lazos entre los ricos y los pobres. Aconseja a los ricos que contribuyan con todos los medios a su alcance para luchar en estos momentos, pues de lo contrario ellos tendrán la culpa de la descristianización del pueblo.

Es preciso que nosotros dejemos nuestras diferencias para pensar en los ideales comunes y luchar con alteza de miras en las primeras elecciones, para cumplir como católicos mejor que en las pasadas. Que en las pasadas, por culpa de los católicos se elevaron al Poder 183 diputados masones, que hicieron una Constitución que hiere en sus sentimientos a todos los católicos. A las elecciones es preciso ir todos como católicos y pronunciarse como tales en las urnas para poder devolver a España la prosperidad y la tranquilidad que ahora le falta.

A grandes rasgos habla de la reforma agraria y considera que el problema en lugar de resolverlo lo empeora, como ya lo hicieron con sus promesas en las pasadas elecciones los actuales políticos.

El señor Tornos fué aplaudido con enorme entusiasmo.

Acción Nacional Femenina

Por la tarde, a las cuatro, y en el mismo Salón Palafox, y ante unas dos mil mujeres que llenaban el local y quedando también muchas sin poder entrar por falta de espacio, don Cirilo Tornos dió una conferencia para señoras, organizada por Acción Nacional de Cuenca.

Hizo la presentación del orador la presidenta de la sección femenina de Acción Nacional, doña Carmen Alique.

El señor Tornos se levantó a hablar en medio de una salva de aplausos. Habla de los problemas políticos que debe conocer la mujer y les aconseja acudan a luchar unidas.

No debe volver a repetirse el 14 de abril pasado. Recuerda aquellas campañas electorales de un ex ministro del rey y de otro hombre de apellido muy ilustre, que permitieron la quema de conventos, y que no obstante decirse católicos, aprobaron la Constitución contra los católicos, que ataca a la familia y desampara la obligación inexcusable de los padres de educar a sus hijos, para crear la escuela laica, que tiene que ser sostenida por los católicos, porque los laicos no pueden costearla. Dice que no se deben dejar engañar por esos hombres que toleraron la quema de conventos y que el Cardenal Segura fuese conducido como un facineroso.

Les dice, también, que no deben dejarse fiar por otro hombre que en su historial político tiene en contra suya la semana trágica de Barcelona.

Después, el señor Tornos habla del problma monetario, del agrario, del divorcio y de la secularización de los cementerios, y dice que es preciso constituir un Gobierno de garantía, que actúe con energía para evitar que todos los días se vean en los periódicos planas enteras con noticias de asesinatos, robos, asaltos a la propiedad, etc., etc. problema monetario, del agrario, del discurso así como al final del mismo, fué aplaudido con entusiasmo por las señoras que llenaban el local, y recibió muchas felicitaciones.

El señor Pemán en Bilbao

BILBAO, 25.—Ayer domingo se celebró en el frontón Euskalduna la anunciada conferencia de don José María Pemán, organizada por la Agrupación de Defensa Femenina.

Mucho antes de la hora anunciada comenzó a llenar el público el amplio local y pronto hubo que cerrar las puertas por insuficiencia del mismo para contener a todos los que querían asistir al acto.

Hizo la presentación del orador la señorita Pilar Careaga, hija de los condes de Cadagua, quien hizo una semblanza del señor Pemán y explicó el programa de la Agrupación de Defensa Femenina.

Comenzó el señor Pemán diciendo que tenía verdaderos deseos de hablar ante el público de Bilbao y felicitó a las señoras organizadoras del acto, que al igual que las mujeres de las demás regiones españolas que con anterioridad ha visitado, han dado muestras de una gran capacidad de organización.

Refiriéndose al advenimiento de la República española dice que ésta ha sido infiel a los principios que la trajeron.

Habla de la actuación de las derechas españolas y dice que debe tender a formar un frente amplio, tomando como programa la defensa de los principios de la civilización cristiana.

En magníficos párrafos hace la exposición de los principios de Religión, Familia, Enseñanza, Propiedad y Trabajo, que son los baluartes que es preciso defender en la nueva cruzada.

Durante toda la conferencia, y especialmentte al terminar, fué objeto el señor Pemán de delirantes ovaciones, que se repitieron en la calle.

Disparan sobre un joven

Terminado el acto y cuando desfilaba el público, con absoluto orden, en una de las calles próximas al Frontón Euskalduna, en la Alameda de Urquijo, ocurrió un incidente lamentable, provocado por elementos izquierdistas, que afortunadamente no llegó a tener las consecuencias que en los primeros momentos se temieron.

La versacón oficial del suceso es la siguiente: Paseaban por dicha calle los jóvenes Juan Pardo Riquelme y Gonzalo Pérez Cotera, que habían asistido al acto, cuando al llegar a la esquina de la dicha calle y Gordoniz le salieron al paso un grupo formado por cinco individuos, quienes pistola en mano les dieron el acto y procedieron al cachearles, sin encontrarles arma ninguna.

Terminado el cacheo y cuando se separaban del grupo, los dos jóvenes, uno de los cinco individuos, que resultaron ser pistoleros, hizo sobre el Juan Pardo un disparo a quemarropa, sin que afortunadamente y por verdadero milagro le hiriese, dándose inmediatamente a la fuga.

El autor del disparo fué detenido por los transeúntes y entregado a los agentes gubernativos. Representa tener unos cincuenta años y parece que obró instigado por sus compañeros.

Conferencias y mítines agrarios

VALLADOLID, 25.—Ayer, a las siete y media de la tarde, en el domicilio social del Bloque Agrario, dió una conferencia sobre el tema "El presupuesto de la República y el Estatuto catalán", el diputado a Cortes don Abilio Calderón. El local hallábase lleno de socios y muchas personas invitadas.

Hizo la presentación del conferenciante don Pedro Martín, quien elogió la labor parlamentaria y política del señor Calderón.

Este desarrolló el tema apuntado, haciendo detenido examen del primer presupuesto de la República y comparándolo con los anteriores, desde el de Villaverde. Hizo resaltar que el actual presupuesto tiene sobre el de 1931 un aumento de más de 700 millones de pesetas, conservando todas las deficiencias de aquél sin ninguna ventaja sobre el mismo.

Analiza el presupuesto de cada departamento ministerial. A este propósito hizo notar el costo de la Casa Real, según el tópico republicano, costo sustituído por los gastos de la Presidencia de la República y de la Cámara de los Diputados, resultando de tal suerte igual o mayor.

Censura la suntuosidad en los gastos de las Embajadas, haciendo resaltar a su lado la insignificancia del presupuesto de Agricultura.

Afirma que el presupuesto republicana no es nivelador y ha causado general decepción.

Combate el criterio dominante en lo que respecta a las obras públicas, muchas de las cuales están paralizadas, haciendo el gasto anterior inútil y quedando sin impulso la riqueza nacional. Muéstrase partidario de un presupuesto extrordinario para obras públicas. Con este motivo defendió al Cuerpo de Ingenieros de Caminos, únicos castigados en el presupuesto.

Censuró los impuestos agobiadores que pesan sobre la industria y el comercio y, finalmente, combatió el Estatuto catalán, defendiendo el punto de vista de la unidad nacional y abogando por que Castilla tome parte en tal actitud. (El señor Calderón fué muy aplaudido.)

Sobre la Reforma Agraria

VALLADOLID, 25.—En el domicilio social del Bloque Agrario dió el sábado una conferencia sobre el proyecto de Reforma Agraria, el diputado don José Martínez de Velasco. El salón estaba lleno de público, entre el que figuraban numerosas señoras. En la presidencia estaban los diputados señores Calderón, Gómez Cuesta y Martín. Este último presentó al conferenciante.

El señor Martínez de Velasco señaló la importancia y trascendencia de la reforma agraria, cuyas causas principales, derivadas de la guerra europea, son: la excesiva concentración de la propiedad y la densidad de la población; pero éstas dijo, no atañen a España. En todas las naciones donde se ha implantado la reforma agraria se ha registrado una disminución en la producción y un aumento en el paro obrero. Dijo que las causas principales en España son: el absentismo y el latifundio. Agregó que aquí no cultivan sus tierras el sesenta por 100 de los propietarios y el latifundismo representa el quince por ciento de las áreas cultivadas. No hay ningún fundamento para perturbar el más sólido patrimonio nacional; los motivos aparentes están en la propaganda electoral inconsciente.

Examina luego los proyectos, historia su elaboración y explica su actitud como vocal de la comisión parlamentaria que entendió en el proyecto. Dice que se opuso a la fijación del número de asentados y pidió que las modificaciones se acordaran en las Cortes.

Formula importantes observaciones sobre la base primera que inmovilizó totalmente la propiedad rústica. Dicha base subvierte todos los sistemas jurídicos.

Critica la vaguedad de los conceptos de las bases tercera y cuarta.

Señala los defectos de la base sexta y analiza detenidamente la base octava que es la más importante. Dice que el valor de la propiedad no debe ser otro que el obtenido por la oferta y la demanda. Determinar éste por el Catastro o el amillaramiento es una enormidad. Analiza los tipos de capitalización y demuestra la falta de acierto en el cálculo.

Estudia la base novena por la que el Estado va a ser un gran latifundio. Si esa base se aprobara como está redactada, constituiría el máximo atentado contra la propiedad. Cree que la base 19 sobre los bienes comunales ha de experimentar importantes modificaciones.

Finalmente, opina que el proyecto no saldrá de las Cortes y si sale, no resolverá ningún problema. No puede tenerse hoy el antiguo concepto de la propiedad; pero tampoco el criterio socialista.

El señor Martínez de Velasco al terminar su conferencia, fué muy aplaudido.

* * *

LERIDA, 25.—En el Centro de la Unión de derechas comarcal, ha pronunciado una conferencia sobre la Reforma Agraria, don Alberto Talavera, presidente de la Unión del Sindicato de Payeses de Cataluña. Analizó el actual proyecto del Gobierno sobre la Reforma Agraria, y dijo que a pesar de ser el cuarto no tiene ninguna superioridad sobre los tres proyectos anteriores. Demostró cómo los proyectos intentados por Rumania, Hungría y Checoslovaquia a base de parcelación, han fracasado completamente. Combatió la teoría propalada por los socialistas y sus aliados de que con la parcelación se aumentará la producción y afirmó que, aunque esto fuera así, surgirá el problema del consumo con una ineludible depreciación de los productos y de los sueldos por el exceso de existencia. Terminó abogando por una verdadera reforma a base de soluciones cristianas y no con los antagonismos y luchas que refleja la actuación de los hombres que gobiernan y que se ven en la imposibilidad de cumplir sus promesas como el asentamiento de familias. Añadió que las faltas de los patrimonios consumirían anualmente la tercera par-

CELESTINO SAROBE, el eminente barítono de ópera y además médico dice: "En ningún país hallé producto tan eficaz para la garganta y la tos como las

PASTILLAS CRESPO

PAÑERIAS DEL NORTE
BARQUILLO, 4 y 6
LA CASA DE MAS GUSTO EN GENEROS DE SEÑORA Y CABALLEROS ACABA DE RECIBIR LAS ULTIMAS CREACIONES A PRECIOS MAS BARATOS QUE LA COMPETENCIA

CHINCHES y pulgas huyen de los hogares donde se da brillo a muebles y suelos con

ENCAUSTICO ALIRON

te del presupuesto del Estado. El señor Talavera fué muy aplaudido.

Mitines agrarios

MURCIA, 25.—Con gran concurrencia se han celebrado dos mitines agrarios. El primero, en La Raya, y se celebró en un local abierto, y el segundo, en el Ideal Cinema, de Alquerías.

En ambos mitines hablaron los señores Meseguer, Cano, Navarro, Torres Roberte y Martín Artajo, que estuvieron elocuentemente y enaltecieron el programa de *Acción Nacional*. Atacaron el proyeco de Rforma Agraria. Ambos actos fueron resumidos por el ex diputado agrario señor Díez Guirao, que ensalzó el despertar admirable del espíritu cristiano de la muchedumbre y propugnó el lema patriótico de la agrupación y la formación de un frente único de derechas. Todos los oradores fueron aclamados en ambos pueblos.

Actos tradicionalistas

SALAMANCA, 25. — Como estaba anunciado, se celebró ayer el acto de propaganda organizado por los tradicionalistas, en el que hablaron el diputado por esta circunscripción, señor Lamamié de Clairac, y don Esteban Bilbao.

El Círculo Católico de Obreros estaba abarrotado de público, habiéndose instalado altavoces en los pasillos y patio con objeto de que pudieran oír los discursos las numerosísimas personas que no pudieron penetrar en el local por no haber sitio para ello.

Ocuparon la presidencia, juntamente con los oradores, los señores don Carlos Romo, don Fernando Bautista, doña Rosa Sánchez Sevilla, don Mariano Arenillas y don Tomás Salas. El público saludó con una gran ovación a los oradores.

Al ponerse en pie el señor Lamamié de Clairac, el público repite la ovación y se dan vivas al defensor de los jesuítas y a los defensores de España, que son contestados con gran entusiasmo.

Comienza diciendo que es una obligación en él, antes de presentar al señor Bilbao, pronunciar unas palabras sobre el carácter de la conferencia. Hace resaltar que el movimiento tradicionalista no tiene carácter de división. En momentos de peligro—añade—entré a formar parte del Bloque Agrario con mis queridos amigos los señores Gil Robles y Casanueva, y no llegará la rotura del frente único que hemos formado. (Aplausos). Fuimos a aquella lucha sin perder cada uno los matices característicos que tenemos, y hoy seguimos diferenciándonos, aunque estamos unidos para el bien de España.

No queremos tregua con los enemigos, *porque no podemos concebir que podamos concertar una tregua con estos Gobiernos y este Parlamento*, que han herido los sentimientos más puros de nuestra alma y que han venido a herir lo más esencial del *alma española*. (Grandes aplausos.) Tregua, ¿cómo y para qué? ¿Para que consolide el enemigo la obra de la revolución? ¡No! Estamos obligados a trabajar para llegar a conseguir el triunfo de la causa de Dios. (Grandes aplausos.)

Terminó diciendo que el tradicionalismo no ha de ser obstáculo para formar el frente único antirrevolucionario. (Grandes aplausos.)

Don Esteban Bilbao

El público le tributa grandes aplausos, y se oyen algunos vivas que son contestados con gran entusiasmo.

Comienza diciendo que cuando recibió la invitación que le hizo el señor Lamamié de Clairac para tomar parte en este acto, no dudó ni un instante en aceptar, entre otras razones, porque tiene para Salamanca cariños que nunca podrá olvidar, ya que en esta Universidad se formó, y en esta Clerecía fué donde recibió de aquellos benditos padres de la Compañía... (El orador es interrumpido con entusiastas vivas a la Compañía de Jesús), hoy disuelta por una ley injusta y perseguidos por un Estado ingrato (Muy bien. Aplausos.), luz para mi entendimiento, calor para mi corazón, normas para mi conducta y aliento para mi espíritu.

Alude al padre Vitoria y a Fray Luis de León, de quien recita, entre grandes aplausos, la oda "La Ascensión", en la que parece recogerse la intensa amargura que hoy tienen todos los católicos españoles.

Hay que huir del error de los que separan la religión y la política y llevan a aquella a un orden privado, emancipando al Estado de un orden religioso, desdoblando por lo tanto su personalidad: en la vida familiar, creyentes en Dios, y en la vida pública apóstatas, mostruos de dos cabezas, con una de las cuales besan al Crucifijo y con la otra le escupen. Esto es una paradoja inverosímil.

En elocuentes párrafos entona un canto al pueblo español, que es acogido con una gran ovación al hablar de San Ignacio de Loyola y del pueblo mariano. Este es el pueblo del Corazón de Jesús, que se levanta en medio del territorio español para presidir toda nuestra Historia, a despecho de todas las persecuciones actuales. (Gran ovación y vivas.) Y para defender todo esto, estimamos que la institución por excelencia, la que lo mantuvo a todo lo largo de la Historia, fué la Monarquía tradicional.

Seguidamente analiza las revoluciones de *Rusia, Alemania, Austria, Portugal,* sacando la consecuencia de que no pueden romperse los lazos de tradición que están anudados entre el pueblo y los poderes, porque las multitudes podrán cambiar a su capricho las formas de Gobierno, pero no harán desaparecer nombres y fechas, cada uno de los cuales significa o una ventura o un dolor nacional. Pensar en la revolución española, sin pensar en sus consecuencias, es cosa que solo se les ocurre a los seudointelectuales, que es lo más infecundo que puede haber. (Aplausos.)

Recuerda que a la monarquía tradicional hubo de entonar un canto el presidente de la República en un mitin republicano celebrado en la plaza de toros de Madrid, y rechaza el que se califique de absoluta la monarquía que ellos defienden.

Las luchas sociales

Dice que, no olvidándose que habla en un Círculo de obreros, quiere recordar que la monarquía ha dado siempre mejor solución a las luchas sociales. Se creía que la República resolvería todo y han podido convencerse de que no ha sido así. Agrega que en los tres últimos años de la Dictadura se hizo un avance en la legislación social, como no se ha atrevido a hacerlo ahora el Gobierno de la República. La solución de mejoramiento de las clases obreras no tienen nada que ver con esas mixtificaciones democráticas que constituyen el alma de la República. La solución está contenida en una doctrina concebida en las Encíclicas de los Pontífices, que viene a ser el beso de Cristo en las frentes de los pobres.

Rcuerda diversos momentos de la Historia en que la tradición empareja sucesos de importancia y trascendencia, y termina el párrafo diciendo que no se puede hablar de un Monte Arruit sin acudir a la mente la gloriosa victoria de Alhucemas. (*Muy bien.* Grandes aplausos.)

Felicita y aplaude a la mujer por su fe, por su entereza en mantener la bandera de Cristo, ahora que tantos sesudos varones vacilan en las horas de sacrificio. (Aplausos y vivas.)

A nosotros también nos duele España, y porque la queremos, protestamos contra esta República agria y triste, y estamos dispuestos a toda clase de sacrificios.

¡España, madre! ¡España santa, madre de santas! ¡España apóstol, madre de América! ¡España soldado de Cristo! ¡España portadora de *grandes idealismos* en la hora de los positivismos enervantes! ¡Que Dios te salve de la terrible amenaza de la revolución y vuelva a brillar la Cruz de Cristo en el cielo esplendoroso!

Una prolongada ovación acoge las últimas palabras del señor Bilbao. Se dan constantes vivas, que son contestados unánimemente.

A la salida se repitieron las manifestaciones de entusiasmo, siendo conducido el señor Bilbao en hombros hasta el coche que le esperaba.

Ni durante el acto, ni a la entrada ni salida del mismo se registró incidente alguno.

Un banquete

SALAMANCA, 25.—Anoche se ha celebrado un banquete en honor de los señores aLmamié de clairac y don Esteban Bilbao. El acto fué organizado por los tradicionalistas y asistieron cerca de cien comensales. Por causas ajenas a la voluntad de los organizadores, no se pronunciaron discursos.

Multa a la señorita Pastor

CADIZ, 25.—El gobernador civil, al recibir a los periodistas, les manifestó que ayer tarde, a la salida del expreso, un grupo de personas despedía a la señorita María Rosa Urraca Pastor, propagandista de la extrema derecha cuando despedían al ministro de Justicia que marchaba en el mismo tren a Madrid con vítores a la República. Como queriendo contrarrestar los gritos de entusiasmo que no eran otra cosa que reconocer el poder constituído los amigos de la señorita Pastor vitorearon a Cristo Rey y a la Religión. Añade el gobernador que, como consecuencia de esta actitud, se caldearon los ánimos, y se produjo un alboroto que pudo degenerar en colisión, por cuya razón se había obligado a imponer una multa de 600 pesetas a la señorita Pastor y otra de 250 a varios señores por escándalo público.

Estas multas no han sido comunicadas aún a los interesados.

La noticia ha producido desagradable impresión, pues los elementos derechistas que despedían a la citada señorita observaron la máxima corrección, limitándose a vitorear a España, a la mujer católica, a la religión y a Cristo Rey.

* * *

CADIZ, 25.—Al pasar el expreso por las estaciones de San Fernando, Puerto Rael y Santa María, especialmente en la primera, numeroso público, en el que dominaban las señoras, saludaron a la señorita Pastor.

EN VALENCIA NO PUEDE CELEBRARSE UN MITIN IZQUIERDISTA

VALENCIA, 25.—El gobernador había autorizado para el domingo por la mañana la celebración de un mitin, en la plaza de toros, organizado por la llamada Alianza Republicana de Izquierdas, en el que habían de hablar los señores Soriano, Barriobero, Franco, Sediles y Samblancat; pero la empresa les había exigido 35.000 pesetas—los organizadores dicen que 35.000 duros—para responder de los desperfectos y daños que pudieran producirse en la plaza.

Para asistir al mitin llegaron a Valencia muchos forasteros, que se congregaron especialmente en la plaza de Castelar y frente a la estación del Norte. Poco a poco se reunieron frente a la plaza de toros, y cuando conocieron que no se podía celebrar el mitin, intentaron formar una manifestación para dirigirse al Gobierno civil. Con los manifestantes marcharon los oradores, con el propósito de hablar con el gobernador. Los guardias de Asalto, que salieron al encuentro, impidieron que la manifestación continuara y que los manifestantes tuvieran que dividirse en varios grupos. Uno de éstos, al pasar por la calle de don Juan de Austria, apedreó el diario republicano radical "El Pueblo", rompiendo los cristales de la puerta. En dicha calle hubo una colisión, de la que resultaron cuatro heridos; dos de ellos de bala, uno de una caída y otro de una pedrada. Este último es el más grave. Todos los heridos fueron curados en la Casa de Socorro de la calle de Colón.

Los demás manifestantes lograron llegar frente al Gobierno civil, donde los guardias de a caballo dieron varias cargas. Los diputados oradores hablaron con el gobernador, quien les dijo que él había autorizado el mitin y que si no se celebraba era porque ellos no habían dado el dinero que les exigía la empresa de la plaza.

Después de hablar con el gobernador, los oradores dirigieron la palabra al público en diversos sitios y al aire libre. Barriobero, lo hizo desde el pretil del puente que hay frente al Gobierno civil y dijo que el mitin se celebraría el domingo próximo. El señor Soriano lo hizo desde un balcón de la plaza de Castelar y Franco desde un tablado que había cerca de la plaza de toros .

Se asegura que en una de las cargas dadas por los guardias de Asalto, Franco recibió algunos golpes.

* * *

VALENCIA, 25.—Se ha comprobado que en los incidentes de ayer ocasionados por la imposibilidad de celebrar manifestantes intentaron asaltar la re- el mitin de la alianza de izquierdas los dacción de "El Pueblo" y, al efecto, llegaron a pasar el umbral de la puerta, teniendo que retroceder porque desde dentro fueron recibidos a tiros. En las inmediaciones del periódico, en que los cristales quedaron rotos, resultaron cuatro heridos.

La Asociación de Agricultores y la Reforma Agraria

"Es una reforma territorial". Ruinosa para la economía patria. Los "asentados", más esclavos que dueños de lo que nunca será suyo

La Asociación de Agricultores de España ha elevado al Gobierno un extenso informe sobre el proyecto de reforma agraria.

Copia cada una de las bases de aquél y al pie formula sus juicios. Reproducimos a continuación parte del preámbulo, un cuadro en el que se expresa lo que cobrarán los propietarios expropiados por la reforma con arreglo al sistema de "indemnizaciones"—llamémoslas así—del proyecto y las conclusiones.

Reforma territorial

El Gobierno de la República ha sometido a la deliberación de las Cortes constituyentes un proyecto de reforma territorial, impropiamente llamado — a nuestro entender—de Reforma agraria, ya que principal y casi exclusivamente trata de resolver desde su punto de vista un problema de distribución de la propiedad rústica, sin esbozar apenas aspectos fundamentales de lo que debe ser una reforma agraria, ni dar a lo que se intenta una estructura económica.

Pensamos en lo que la agricultura nacional supone en el conjunto de la economía patria, y en los peligros de que puedan verse socavados los hasta hoy firmes cimientos en que descansa, que no son otros que los de una producción agropecuaria rica, fuertemente capacitada para absorber un gran consumo industrial, del cual ha constituído de antaño, y forzosamente tiene que seguir constituyendo su mejor cliente.

Vaya por delante nuestro arraigado temor de que la agricultura española, en crisis grave actualmente, más agudizada en sus principales producciones, y quebrantada además, a la hora presente por un cúmulo de causas sociales y económicas, y de un modo especial por leyes y disposiciones que violentan la imprescindible libertad de movimientos, sufra golpe tan rudo en el conjunto de su potencialidad productora, al paralizar actividades fecundas de difícil o imposible sustitución, que en varios años no se reponga de los efectos de un colapso, en parte iniciado ya, al que por algunos enamorados de la nueva tendencia solo se concede una importancia relativa.

Se confunde lo que sólo es solar de una industria, con la industria íntegra en sí, y una vez aceptado el error como verdad, fué más fácil aceptar la posibilidad de encontrar en cada obrero —cualquiera que fuese su incapacidad técnica—un gerente industrial de su propio trabajo y de su propia explotación.

No recogemos la hipótesis sentada por algunos impugnadores, de que sólo se piensa en la ocupación inmediata y en los asentamientos y no en la expropiación.

La producción agrícola, comprimida y maltrecha por su actual situación económica, requiere, para salvar lo que en ella se invierte, sistemas y aplicaciones técnicas, que están fuera del alcance del cultivador minúsculo (mucho más del trabajador más incapacitado, que es el que en número mayor ha de encontrarse entre los más empobrecidos) y que éste tiene que compensar con un mayor esfuerzo que le somete a verdaderos trabajos forzados, convirtiéndole en un esclavo de la tierra, aumento de energías aplicadas al cultivo, que elimina en cada caso colaboraciones obreras, aumentando así el número de desocupados.

Y todo ello para no lograr jamás llamar "suyo" el objeto de tantos afanes.

Ante el solo anuncio de la reforma, se ha producido una desvalorización de toda la propiedad territorial, que ha tenido, como no podía menos de ser, fatalmente, una honda y gravísima repercusión en toda la economía patria.

A continuación se examina el proyecto, base por base.

Las indemnizaciones

Para juzgar lo que las escalas de indemnización representan, se publica a continuación un estado de lo que resultaría su aplicación en cifras reales:

Tomando por base una capitalización al 4 por 100 de la renta catastrada, en muchos casos inferior a la verdadera

Renta catastral	Valor real que se puede presumir	Valor para expropiar según el proyecto — Capitalización al		Pago en metálico		Pago en papel
Pesetas	Pesetas		Pesetas	Tanto por ciento	Pesetas	Pesetas
15.000	375.000	5 %	300.000	20	60.000	240.000
30.000	750.000	6	550.000	15	82.500	467.500
43.000	1.075.000	7	735.714	14	102.999	632.715
56.000	1.400.000	8	898.214	13	116.767	781.447
69.000	1.725.000	9	1. 042.658	12	125.118	917.540
82.000	2.050.000	10	1.172.658	11	128.992	1.043.666
95.000	2.375.000	11	1.290.839	10	129.083	1.161.756
108.000	2.700.000	12	1.399.172	9	125.925	1.273.247
121.000	3.025.000	13	1.499.172	8	119.933	1.379.239
134.000	3.350.000	14	1.592.029	7	111.442	1.480.587
147.000	3.675.000	15	1.678.695	6	100.721	1.577.974
160.000	4.000.000	16	1.759.945	5	87.997	1.671.948
173.000	4.325.000	17	1.836.415	4	73.456	1.762.959
186.000	4.650.000	18	1.908.637	3	57.259	1.851.378
199.000	4.975.000	19	1.977.058	2	39.541	1.937.517
200.000	5.000.000	20	1.982.058	1	19.820	1.962.238

Injusto y perturbador

En conclusión, y entresacando lo de verdadera importancia y gravedad, resulta improcedente, por injusto, perturbador de la economía agraria y no resolver ningún problema:

Primero. Establecer la retroactividad en la aplicación de la Ley.

Segundo. La ocupación temporal, sin expropiación y pago de indemnización adecuada por tasación pericial contradictoria.

Tercero. Someter a un régimen de excepción los bienes procedentes de antiguos señores.

Cuarto. Facultar a los Municipios para instar por vía administrativa los bienes de que se consideren despojados en la forma en que se hace.

Quinto. No exceptuar de la aplicación de la Ley las fincas de los propietarios cultivadores directos.

Sexto. La pretensión de asentar familias sin entregarles la propiedad y sin definir el asentamiento.

Séptimo. Ordenar este asentamiento en razón inversa de la capacidad de los asentados para dirigir económicamente esa explotación.

Octavo. Sustituir el Estado al propietario en su carácter de arrendador y convertirse en censualista perpetuo a la hora misma en que se declaran redimibles todos los censos.

Noveno. Encomendar la transformación de la constitución rural española a un Instituto, y, como precursora, a una Junta Central, la composición de cuyos organismos, a los que se dota de facultades superiores a otros Poderes del Estado, se deja al arbitrio ministerial.

10. Adolecer el proyecto de una gran vaguedad e imprecisión peligrosas y faltar en él la estructura económica de la reforma.

Firman el escrito, el presidente, Mariano Matesanz, y el secretario general, Jesús Cánovas del Castillo.

La sanción al juez del distrito del Centro

El Colegio de Abogados celebró ayer Junta general extraordinaria para tratar del caso. Acordó pedir al Gobierno que deje sin efecto el castigo. El ministro de la Gobernación se extraña de la actitud de los abogados, porque el caso—dice—no es nuevo

Ayer celebró Junta general extraordinaria el Colegio de Abogados de Madrid, para tratar de la instancia presentada por un grupo de colegiales, solicitando que los abogados madrileños tomasen el acuerdo de que el Colegio se dirija al ministro de la Gobernación y al Gobierno de la República para que deje sin efecto la suspensión de empleo y sueldo con que ha sido castigado el juez del Centro de Madrid, y en segundo lugar a la presidencia de las Cortes Constituyentes, ejercitando el derecho de petición en solicitud de que fuese derogada la Ley de Defensa de la República, o, en otro caso, reformada en el sentido de asegurar el respeto debido a la independencia del poder judicial, consagrada en la Constitución vigente.

Pocos minutos después de las seis, declara abierta la sesión el decano don Melquiades Alvarez. Le acompañan en la presidencia el secretario, señor Valentín y Gamazo; el tesorero, señor Jiménez Madrid, y los diputados señores Cobián, Llera, Terrero, Guerra, Garrido, Bellver, de Pablo y Suquía. Es la primera vez que esta Junta comparece ante la general.

Unos minutos para que el señor secretario cumpla el trámite de dar lectura al acta de la junta anterior, que nadie oye y que todos aprueban; unas palabras de don Melquiades Alvarez advirtiendo que la discusión será llevada con una aplicación escrupulosa de los estatutos y una primera intervención del decano de los letrados consistoriales señor Giraldo, que advierte alguna diferencia entre la propuesta que ha motivado la Junta general extraordinaria, tal como la ha leído el secretario y la que ha sido repartida a los abogados a sus domicilios. Otro señor pide que se lean las firmas. Como la lectura resulta lenta, se desiste de hacerla y se entrega el pliego al señor que ha hecho la petición para que satisfaga por sí mismo su curiosidad.

Tras esto, se entra de lleno en el orden del día. Habla don Jesús Ibrán. "Buscamos la unanimidad del Colegio y nos proponemos no excitar discrepancias políticas. La maniobra política no está en nosotros, sino en los que, a nuestra proposición dan ese carácter. Hace historia del caso. En el atestado que la Policía entregó al señor Amado no se decía más sino que al detenido se le había encontrado una pistola; no se hablaba de antecedentes ni de nada de que pudiera desprenderse un propósito de atentado contra la vida preciosa del señor Azaña.

La ley de Defensa de la República debió aplicarse al pistolero puesto en libertad por el juez. Esto en lo que se refiere al caso concreto que nos ocupa. En general, no debe aplicarse nunca. Con ello los jueces están a merced del capricho, no ya de un ministro de la Gobernación, sino de los subalternos de éste, en quienes tantas veces tiene que confiar. La ley de Defensa de la República, que asfixia la vida jurídica de un pueblo, debe desaparecer.

Habla de nuevo el señor Giraldo. Impugna la proposición. No se funda en ningún artículo de los *Estatutos*. Es ilegal. Ante este razonamiento del señor Giraldo, se oye una voz que dice: "Así se explica que el Ayuntamiento pierda todos los pleitos."

Se levantan fuertes rumores. Al señor Giraldo se le oye decir que va a contestar a la ofensa que se le ha hecho. El decano corta el incidente. Recomienda a todos serenidad y también que no haya exceso de susceptibilidad por frases más o menos ingeniosas.

Bueno—dice el señor Giraldo—, la culpa de perder los pleitos será del pueblo de Madrid, no de los letrados consistoriales. Termina diciendo que si se quiere favorecer al juez en su desgracia —"atropello, atropello", gritan muchas voces—, lo mejor será hacer gestiones personalísimas, pero no ponerse en frente del Gobierno. (Grandes rumores de desaprobación.)

Los padres de la juridicidad

El señor Montoya lamenta la ausencia de los que antaño tanto defendieron la juridicidad. Sólo está presente el señor Salazar Alonso, a quien gustoso cede el uso de la palabra.

El presidente de la Diputación provincial dice que admite la ley de Defensa de la República, pero mantiene que se ha aplicado mal en este caso concreto. En proclamar esto—añade—no hay ofensa al Gobierno, y si éste lo entendiera de contrario modo, ello valdría tanto como que se declarase fuera del derecho.

Habla el señor Carranza. La proposición no es en sí contraria al espíritu del Colegio, pero en manos de sus autores es una maniobra contra la República. Se origina con esto una fuerte protesta. Contra la República, no—interrumpe el señor Del Moral—, entre los firmantes hay republicanos de balde.

Yo también soy de esos—contesta el señor Carranza—; yo no le pido al Gobierno más, sino que engrandezca la patria. Lo vuestro es una maniobra. ¿Por qué *no protestásteis* en tantas ocasiones como fué vulnerado el derecho durante el oprobioso régimen borbónico? Se reproduce el alboroto. Excepto un pequeño grupo, todos los colegiales puestos en pie increpan al señor Carranza. El decano logra imponerse y advierte con gran energía al letrado que está en el uso de la palabra, que es él quien está haciendo política, que es indigno de aquel lugar atacar instituciones que otros abogados respetan, y que si no rectifica le quitará el uso de la palabra. Le invita a que prescinda de miradas retrospectivas y le recuerda que no fué tanta la indiferencia como el señor Carranza supone y que en último término, si ella hubiera existido, el hecho de que ahora no se dé, no será señal de maniobra política, sino de arrepentimiento y el arrepentimiento, aunque tardío, siempre es la purificación de un alma pecadora.

Sigue el señor Carranza en el uso de la palabra, consiguiendo levantar de nuevo grandes rumores y protestas al decir que la ley de Defensa de la República es una ley de excepción, pero aplicada con admirables discreción y parsimonia.

Una breve intervención del señor Rubio para sumarse al señor Carranza, y don Melquiades Alvarez pone fin a la Junta con un resumen de las opiniones vertidas.

Nuestra autoridad será tanto mayor —dice—cuanto más limpios sepamos presentarnos de pasión política. Que quede evidenciado que un solo pensamiento nos impulsa: el de la independencia del poder judicial.

Por eso, la primera parte de la proposición es irreprochable. Por dignidad de la toga y de la justicia debemos pedir que quede sin efecto el castigo impuesto al juez del Centro. Todo lo que en este sentido hagamos tendrá el aplauso de las personas sensatas. Defendemos con ello, no a una persona, sino la independencia de un poder, cuya sustantividad está reconocida en la Constitución y sin la cual, los jueces se convierten en esclavos y la justicia deja de ofrecer garantía a los ciudadanos.

En cambio, en la segunda parte de la proposición—petición de que la ley de Defensa de la República sea derogada—ve el señor Alvarez el peligro de que se suponga una subversión política. Por eso pide que sea retirada.

Así se hace, quedando aprobado por aclamación que el Colegio pida que el Gobierno deje sin efecto la aplicación de la ley de Defensa de la República al señor Amado.

El sumario causa de la sanción

Se ha publicado en la Prensa el sumario de la detención de Lahoz, del cual resulta que el día 13, a las tres y veinte, un inspector de Vigilancia y cuatro agentes detuvieron en la Puerta del Sol a Miguel Lahoz Burillo, de treinta años de edad. Que cacheado, se le encontró una pistola con su correspondiente cargador, que contenía ocho cápsulas y una en la recámara, y dijo haber encontrado esa pistola en la calle de Tetuán. De la declaración de la Policía ante el juez se desprende que tal manifestación no debía ser cierta, porque al recogerle el alma él indicó a los policías que tuvieran cuidado, pues iba montada y en disposición de disparar. También le fueron ocupados nueve billetes de a cien pesetas y uno de 50.

El detenido pasó a disposición del Juzgado de guardia, a donde se enviaron la pistola y los billetes ocupados.

El juez de guardia tomó declaración al detenido, quien ratificó cuanto había manifestado a los agentes sobre la ocupación de la pistola.

Comienza su actuación el juez del Centro y redacta una providencia ordenando formar sumario y dar parte al presidente y al fiscal de la Audiencia. Traslada a Lahoz a la Cárcel Celular en calidad de detenido comunicado y manda oficiar a la Dirección de Seguridad para que comparezcan el inspector y agentes de Vigilancia a fin de que presten declaración.

Estos no comparecieron, y al final se dicta el auto de procesamiento y de libertad provisional.

El día 19 expide el director general de Seguridad un oficio dirigido al juez del Centro, comunicándole de orden del ministro de la Gobernación la suspensión de empleo y sueldo durante un periodo de tres meses por haber incurrido en notoria falta de celo.

En el oficio dice que el juez del distrito del Centro, don Luis Amado, sin pedir siquiera ratificación al agente que hizo la comparecencia, y con manifiesta falta de celo en el cumplimiento de su misión, decretó la libertad del detenido.

Dice el M. de la Gobernación

Interrogado por un periodista el señor Casares ha manifestado que no se explicaba el revuelo dado a este asunto.

—He aplicado la Ley de la Defensa de la República como otras veces, y como la seguiré aplicando mientras esté en vigor y nada más.

Al insinuarle el periodista que el atestado de la Policía estaba mal hecho, el ministro replicó:

—En relación con el castigo al juez del distrito del Centro, no me interesa ese extremo. Eso es una cuestión aparte. El señor Amado ha cometido una falta de celo, y sólo una falta de celo, y por ella se le ha impuesto un correctivo. Y me extraña la actitud de los abogados ante el caso, porque no es nuevo; ya se aplicó la ley misma a otro juez de Barcelona, y entonces no hubo nada de lo de ahora.

Según tenemos entendido, y para mayor claridad lo hacemos constar así, el caso del señor Amado no admite discusión, por cuanto se le ha castigado por el hecho único de haber puesto en libertad a un detenido *sin haber comprobado antes* si se hallaba comprendido en el artículo de la ley de tenencia ilícita de armas, que dispone que el incurso en ella, que además pueda suponer un *peligro para la tranquilidad pública*, sufrirá prisión. Si la Policía hizo o no bien el atestado, si acudió o no a la llamada del juez, no exime a éste de responsabilidad, por cuanto debió por los procedimientos a su alcance, que son muchos, hacer que se cumplieran sus disposiciones.

HUPPMOBILE

Ocho cilindros, seminuevo, siete plazas, desea vender urgentemente señor extranjero, por ausencia. **Ayala, 61, garage.**

Banquete de homenaje al marqués de Quintanar

Asistieron más de 150 comensales y se recibieron numerosas adhesiones

El domingo por la noche se celebró el banquete ofrecido al marqués de Quintanar por la Redacción de la revista "Acción Española" y elementos afines, para celebrar el gran éxito alcanzado por esta publicación.

El número de comensales pasó de 150. Con el marqués de Quintanar ocuparon la mesa presidencial los señores Maeztu, Pradera, conde de Vallellano, conde de Rodezno, marquesa de Zayas, con sus hijas Pilar e Inmaculada; doña Carmen Fernández Lara; Delgado Barreto, director de "La Nación"; Pujol, director de "Informaciones"; el redactor-jefe de EL DEBATE, señor Luis, en represenación del director; Danvila, Herrero García y conde de San Clemente.

Don Jaime Vela dió lectura a numerosas adhesiones, entre las que figuraban las de los señores Alcalá Galiano, marqués de Luca de Tena, Goicoechea, Calvo Sotelo (que fué recibida con aplausos), conde de Cerrajería, Valiente (don José María), Arauz de Robles, padre Gafo y padre Bruno Ibeas.

El señor Vegas Latapié

Ofreció el banquete el secretario de Redacción de Acción Nacional, señor Vegas Latapié. Comenzó dando cuenta de un telegrama de Bilbao, según el cual por la mañana se habían reunido en el frontón Euskalduna 9.000 personas para aplaudir las mismas ideas que defiende Acción Nacional.

Ese señor Pemán, como ha dicho ese señor Ortega y Gasset, habló no hace mucho de la traición de los intelectuales. A esta traición pueden sumarse muchas otras: la de grandes de España, que sentaban a su mesa a los intelectuales traidores. Recuerda las palabras de Vázquez de Mella a los aristócratas españoles, recordándoles sus deberes en el discurso del teatro de la Zarzuela. La aristocracia ha olvidado sus deberes, aunque haya habido alguno que haya sobrepasado la hazaña del conde de Benavente, al quemar su casa, profanada por el condestable de Borbón, traidor a su vez, porque el conde cantado por el duque de Rivas tenía casas donde vivir en Toledo, mientras que este aristócrata, segundo de su título, entregaba a la furia de las turbas algo más grande, algo insustituible, una empresa magnífica, en la que había no sólo elemenos materiales, sino su propio espíritu. (Grandes aplausos.)

Otro aristócrata que ha *sabido* cumplir con su deber es el marqués de Quintanar; puede proclamarlo quien ha sido testigo de las dificultades que ha tenido que vencer para sacar a luz la revista, *cuyo génesis relata.*

Se debe su triunfo a que está en posesión de la verdad. No es la verdad cuestión de opiniones ni de mayorías. Hay que tener el sentido y el concepto objetivo de la *verdad:* el que la busque y se abrace con ella poseerá la verdad. Esta verdad, que se va haciendo luz, que produce reacciones en todo el mundo, que hace que en Francia Charles Benoît *haya hablado de las enfermedades de la democracia.*

Hace poco Eugenio Montes dijo que teníamos la razón, pero que era preciso tener razones, gracias a Acción Nacional; gracias a la obra de Quintanar, estamos demostrando que tenemos razón y razones.

El doctor Enríquez de Salamanca

Dice que habla por el Comité de Dirección de la revista "Medicina".

Felicita al marqués de Quintanar, no por el éxito que no justifican las empresas, sino por haber fundado una revista donde se unen anhelos que necesitaban dirección. Explica la relación ideológica entre "Medicina" y "Acción Nacional". Representa la primera la aspiración de médicos que miran hacia arriba, que utilizan la ciencia para llegar a la verdad y a encauzar la ideología del pueblo.

Si bastaron cuarenta años de desierto para modificar la constitución psicológica de los israelitas, dos veces cuatrocientos años de ideología religiosa deben, con más razón, influir en la manera de ser del pueblo español, y hay que desbrozar el fárrago ideológico para encontrar lo que hay de sustantivo. Señala cómo en el campo católico hay unión en los conceptos fundamentales, pero se producen acciones dispersas porque nos dejamos guiar por acciones vinculadas en la naturaleza humana, aunque no con la misma tonalidad y armonía.

El conde de Rodezno

Dice que, aunque en diferentes estudios, Quintanar y él trabajan por llevar el pensamiento español por sus cauces tradicionales. Las tesis afirmativas son las que han de dominar el mundo, porque la ideología del justo medio del siglo XIX está agonizando, porque el mundo ha de debatirse entre dos tendencias: o comunismo o nacionalismo espiritualista. No sabemos el porvenir de España, pero sus males no tendrán remedio o se remediarán por la restauración de los valores raciales y nacionales.

El conde de Vallellano

Recoge la afirmación del señor Vegas Latapié acerca de la actuación de la aristocracia, y afirma con Vázquez de Mella que por mucho que avance la democracia un nombre ilustre bien llevado es siempre una fuerza. No se puede hablar de una sola traición: fué la dejación de todo un pueblo envenenado por ideas disolventes. Expone pensamientos de Maura y de Minguijón para terminar en que *sólo puede ser salvadora la reintegración* de España a su propia fisonomía, que es lo que propugna "Acción Nacional". Pero existe algo que se puede llamar Acción Española, donde todos caben y todos pueden luchar. *No es preciso ir, como Italia,* a buscar la tradición lejana del fascio, sino mirar la tradición española y adaptarla a los tiempos actuales, porque tradición no es aspecto político, sino pensamiento sustancial.

Don Víctor Pradera

Empieza señalando la justa relación que ha hecho el doctor Salamanca entre las revistas "Medicina" y "Acción Española", porque ambas están dentro del marco, que es la nación. Nación no es un momento, es sucesión, lo que significa un enlace en la continuidad. Los que sabemos esto estamos libres de la utopía del progreso indefinido y sentimos palpitar la tendencia al mal que ha despertado a la humanidad. Cuando un pueblo pierde la tradición se pierde a sí mismo. La España del 31 era un pueblo desnacionalizado. Restituir la tradición es la obra grande, conocer el pasado para recoger lo que sea tradición. Quintanar vió con claridad y actuó con decisión, y creó el instrumento de reconstitución, de españolizar a España. Costa dijo europeizar a España; quizás quisiera decir españolizar, pensando en que hubo un tiempo en que España era Europa.

El señor Delgado Barreto

Con palabras llenas de espontaneidad y de ingenio se asocia al homenaje, recordando los tiempos en que el marqués de Quintanar hizo sus primeras armas periodísticas en "La Nación". Recuerda con qué emoción fué el cronista de una despedida solemne en plena sierra una tarde de abril, emoción en la que apuntaba un leve tono de optimismo. Esa emoción fué el origen de Acción Española, en la que vibra el deseo de restaurar a España, pensamiento en el que todos coincidimos; aunque luego nos dividamos en capillitas, no hay que pensar en régimen, sino en España.

Don Ramiro de Maeztu

Dice Aristóteles que los hombres no pueden pensar sino con palabras; erró en esto como cuando dijo que las moscas tienen ocho patas. En las notas que he tomado para hablar no hay más que líneas rectas, curvas, un óvalo, más líneas...

Una recta, como todas las líneas, es un punto que se lanza, que vuela, aunque en la línea quebrada no tiene dirección, y en la curva imita al pensamiento, que sólo tiene expansión en la elipse cuando se mueve dentro de una recta que le da dirección.

Ese ex aristócrata, ex grande de España, es recto, da su palabra y la cumple, que no coquetea con la verdad; es recto, y porque es recto y se proyecta en la consecuencia, como una línea, es honroso, y la honradez es más que el talento. Recuerda la frase de Galdós: era un hombre tan bueno, que no hacía más que sonreír, porque la bondad es comunicación y diálogo. Dentro de nosotros monologuea siempre un granuja, queremos dominarlo, y dialogamos.

Recuerda cuando conoció a Quintanar al lado de Primo de Rivera, que estaba sólo, y más allá de un círculo vacío, los revolucionarios empeñados en conquistar la juventud. Entonces se trazó la idea de "Acción Española", con el propósito de la reconquista de los talentos españoles, porque no es suficiente dar una cátedra; ése ha sido el error de medio siglo; se aceptaba la cátedra y se seguía explicando revolución desde ella; había que conquistar, no por la materia, sino por el alma, y cuando la mentalidad está tan pervertida, que resiste a la razón, acordarnos de que somos hombres e impedirles por coacción la calumnia con que envuelven nuestra historia en los excrementos más pútridos. Hay algo vital en los pueblos, que es como los años en las personas, nuestra razón de ser. Cuando aquel desdichado poeta mejicano se suicidó, dió la razón de que no sabía dónde se había alzado su porvenir, porvenir en pretérito. Eso es España: la flecha que cayó antes del blanco, la casa que no se acabó de hacer, algo interrumpido, y hay que correr a llenar, su objeto en el pasado se nos impone cuando los pueblos tienen que escoger entre la Cruz o la hoz y el martillo.

Cuando Europa levantaba universidades, nosotros luchábamos con moros, gracias a esto hicimos posible la cultura: por nuestro Santiago hicimos todos los Santiagos del mundo. Seamos lo que fuímos, porque tenemos que luchar con hordas de barbarie, y si hay que morir, muramos al viejo grito de Castilla: ¡Santiago y cierra España!

El marqués de Quintanar

Evoca una reciente visión del campo de Castilla, que le llenó de optimismo porque pensó que aún hay inteligencias puras como su cielo y almas y voluntades recias como encinas. Recogió, agradecido, frases de los anteriores oradores, y explica cómo nació en él la idea de la Revista, un pensamiento monárquico después de un viaje a Portugal, adonde le llevó su amistad con Antonio Sardinha. Se trataba de predicar nuevas teorías monárquicas, porque estaba convencido de que si la democracia es el veneno del pueblo, una monarquía no envenenada por el parlamentarismo, es la solución.

El nacionalismo francés es teórico; el portugués, de carácter práctico; por esto estamos más cerca de Portugal geográfica e ideológicamente. Después de un encendido elogio de Isabel la Católica, expone cómo la masonería judaica empleó la democracia para ir destruyendo las monarquías; los ejemplos más próximos en el tiempo son Rusia, desde Alejandro III, y Portugal. Entablada la lucha entre el bien y el mal, muchos intelectuales cayeron del lado del mal, y esto es lo que hay que combatir.

Como plan inmediato y práctico anuncia una cruzada nacional por la libertad de los hermanos Miralles; luego, unión, a pesar de las diferencias ideológicas. Terminó dedicando un recuerdo a los amigos ausentes. *Los aplausos* que habían subrayado los discursos de los demás oradores, se reprodujeron entusiastas al terminar el marqués de Quintanar.

Apedrean a la Benemérita en un pueblo de Orense

Un paisano muerto y un cabo de la Guardia civil, herido

ORENSE, 25.—En el pueblo de Rairiz de Veiga se celebró un mitin para protestar contra supuestas irregularidades en la confección del reparto de utilidades. La Benemérita trató de disolver los grupos, los cuales apedrearon a la Guardia civil, que se vió precisada a repeler la agresión. Resultó un paisano muerto y un cabo de la Guardia civil herido. El gobernador, acompañado del jefe de la Benemérita, ha salido para el lugar del suceso.

El Ayuntamiento del citado pueblo lo componen elementos radicales; pero están desunidos, siendo los propios afiliados á dicho partido los que hostilizan la corporación.

Marruecos y Colonias

CIERRA EL COMERCIO EN TANGER

TANGER, 25.—Durante el domingo se repartieron prospectos en el que se daba cuenta de la decisión adoptada por la Asamblea celebrada en la Cámara de Comercio, de entregar un escrito al presidente del Comité de Control, en el que se pide se deje vivir a Tánger como quiere. Se invitaba al comercio a que cerrara hoy doce o catorce horas, o sea, durante el tiempo que se tardara en hacer llegar a su destino el escrito. Efectivamente, hoy ha aparecido el comercio cerrado, aunque no ocurrieron incidentes. Después de hacerse entrega al presidente del Control del documento, los comercios abrieron sus puertas. También se repartieron unos carteles rojos redactados en francés y español diciendo que Tánger, ciudad jerifiana internacionalizada, pide el derecho a vivir.

BIBLIOGRAFIA

PADRES:

Vosotros mismos podéis realizar instrucción religiosa hijos. Método moderno amenísimo. Mil páginas, sesenta grabados, ocho pesetas.

Párroco Cardeñosa (Avila).

LA VIDA EN MADRID

En la A. de Bellas Artes

La sesión de ayer fué dedicada en su mayor tiempo al despacho de los asuntos de trámite. Nos dicen que no se habló del deterioro de los cuadros en la galería de la Escuela. El señor Santamaría elogió la serie de acuarelas presentadas a la Exposición en la Academia por el señor Garuelo, acuarelas que servirán para restaurar el techo del Museo de Reproducciones.

Se acordó que la recepción del académico electo señor Martínez Cubells se efectúe el próximo día 15 de mayo, en lugar del 8, como en principio fué previsto. El cambio obedece a ser el día 8 el designado para el ingreso del Presidente de la República en la Academia de la Lengua, y ser costumbre no celebrar dos recepciones académicas en una misma fecha.

La Comisión gestora

En la Diputación Provincial facilitaron ayer la siguiente nota:

"Al cumplirse un año de actuación de la Comisión gestora de la Diputación Provincial, estima un deber inexcusable establecer una vez más contacto con la opinión pública, haciendo saber a ésta, que durante dicho período ha logrado llevar a cabo su función gestora con satisfactoria normalidad, asistida en todo momento por quienes a ello se encuentran obligados.

Mucho importa, por ejemplo, hacer público que los Ayuntamientos todos de la provincia han prestado y prestan su colaboración a las funciones de la Comisión gestora, aportando su ayuda moral y material, y contribuyendo con los medios a su alcance a las atenciones generales de la provincia. Las cuotas que vienen obligados a satisfacer a la Diputación, se han recaudado normalmente, como lo prueba el dato de que, excepción hecha del Ayuntamiento de la capital, que satisfizo en totalidad la cuota anual correspondiente, los 125 pueblos de la provincia que anualmente deben ingresar 849.736 pesetas, han satisfecho en 1931 cuotas por valor de 787.079 pesetas, y en los meses transcurridos del año 1932, ya ha recaudado un total de 194.173 pesetas, en concepto de aportación municipal.

En otro aspecto, la recaudación directa, y de un modo particular y característico el impuesto de cédulas personales, acusa una liquidación favorable, con exceso de 295.000 pesetas sobre lo recaudado en 1930, prueba valiosa de la aportación ciudadana al sostenimiento de los servicios públicos de la provincia.

En general, las fuentes de ingreso acusan normalidad, pero justo y obligado es, por parte de la Comisión gestora, subrayar los hechos primeramente apuntados, demostrativos de la colaboración que han prestado los llamados a contribuir a los fines de la administración provincial, colaboración que no por obligada deja de ser estimable, y que los gestores provinciales agradecen en cuanto vale y no quieren silenciar, a fin de que de un modo público se conozca y enjuicie lo más saliente del año transcurrido desde la instauación del nuevo régimen y que, por lo que a esta Corporación se refiere, ha sido, dicho en pocas palabras, la confianza y asistencia por parte de todos a la Comisión gestora de la Diputación de Madrid.

Nada dice la Comisión gestora respecto a la labor que ha realizado. Constantemente ha procurado divulgar en notas y conferencias, para someterse a la crítica, cuyos estímulos agradece, ya que es también un modo eficaz de asistencia ciudadana."

Contra el cierre dominical

La Federación de Círculos Mercantiles y Asociaciones Libres de Comerciantes e Industriales ha dirigido un escrito al ministro de Agricultura en nombre de entidades que representan intereses en los puertos y de la industria pesquera española, seriamente amenazada por el cierre dominical de los mercados, que se ha puesto en práctica en Madrid y otras provincias.

En el escrito se dice que pasa de cuatrocientos millones de pesetas al año, lo que invierte la flota pesquera española entre jornales y primeras materias y que su trabajo no puede someterse a una regulación sistemática y normal de días y horas.

No tiene sitios fijos para la pesca, ni garantía de cantidad, ni derecho a obtener precios determinados y a veces ni siquiera remuneración adecuada y, por lo tanto, pretender para esta industria un régimen de trabajo y de descanso, idéntico al de las indsutrias del interior, de características y circunstancias fijas, equivale a que se paralice, sumando al contingente del paro la masa obrera del mar, con perjuicio para otras muchas manifestaciones industriales y de los consumidores.

La industria protesta y pregunta al ministro si puede permitir que una medida semejante sea practicada.

El cierre de mercados lesiona manifestaciones industriales importantísimas para el concierto de la producción y del consumo generales de España.

Se trata solo—dicen—de un testimonio más de la impremeditada política social del ministerio de Trabajo y Previsión; de un halago de partido fundado en reivindicaciones teóricas para que el bienestar del privilego en unos se convierta en el estímulo inconsciente de todos.

¿Por qué la dependencia mercantil ha de realizar su descanso por completo en un domingo, pudiendo tener la compensación dentro de la semana y sin que derive la consecuencia de paralizar la industria marítima?

Solicitan del ministro de Agricultura, Industria y Comercio, ponga el freno que le dicte su representación y su autoridad para que tales complacencias de partido no fomenten otras complicaciones mayores y no deriven perjuicios irreparables para la economía nacional, tan comprometida en los presentes momentos.

El concurso de escaparates iluminados

Los regalos destinados a la encuesta pública, son los siguientes:

1, Aparato de radio; 2, cafetera eléctrica; 3, altavoz decorativo; 4, aparato de alumbrado para techo; 5, aparato de alumbrado para techo, para lámpara de 100 vatios; 6, espejo eléctrico; 7, secapelo eléctrico; 8, 9 y 10, aparatos de aumbrado para techo, para lámpara de 60 vatios; 11, cafetera eléctrica; 12, ventilador eléctrico; 13, 14, 15 y 16, aparatos portátiles de sobremesa; 17, aparato eléctrico para hacer tostada; 18, cafetera eléctrica; 19, aparato eléctrico para pasar huevos por agua (cuatro huevos); 20, hornillo eléctrico para dos huevos; 21, aparato eléctrico para pasar huevos por agua (dos huevos); 22 y 23, planchas eléctricas; 24, calentador de tenacillas eléctrico; 25, aparato alumbrado para techo; 26, cazo eléctrico; 27, lamparita eléctrica de sobremesa.

Los premios se adjudicarán a los firmantes de aquellas papeletas que más se aproximen a la decisión del Jurado, la cual se hará pública, como igualmente se publicarán los nombres de las personas agraciadas.

En el caso de haber soluciones coincidentes se procederá por riguroso sorteo.

"Los amigos de Cervantes" en Alcalá

En el local del Paraninfo de la Universidad de Alcalá de Henares, a las cinco de la tarde del domingo, se celebró la sesión literario-musical conmemorativa del día del autor de "El Quijote", organizada por los "Amigos de Cervantes".

Presidió el señor G. de Amezúa, académico y presidente de "Los Amigos de Cervantes". A su lado se sentaron los señores Huerta Calopa, Ramírez Tomé, Calleja, Espinós y don José Rocamora. También a la mesa presidencial se sentaron el alcalde de Alcalá y el gobernador militar, general García Benítez.

El secretario de "Los Amigos de Cervantes", don Alfredo Ramírez Tomé, dió lectura al acta de una sesión anterior imaginaria y comunicó la noticia de que, en el Perú, se ha tomado el acuerdo de celebrar el "Día del Idioma" el 23 de abril.

Seguidamente el señor Huerta Calopa tomó la palabra para saludar a Alcalá. Dirigió un saludo fraternal al presidente honorario de "Los Amigos de Cervantes", don Francisco Rodríguez Marín, en cuyo honor pidió un aplauso, ya que, por sus achaques, no pudo asistir al acto. Añadió que Alcalá está triste al considerarse postergada en el proyecto de la Ciudad Universitaria y alegó derechos a su posesión que, a su juicio, no tiene Madrid. (Aplausos.)

Propone—y asegura empleará en ello sus fuerzas—que las reliquias cervantinas que existen actualmente en la Biblioteca Nacional, sean trasladadas a Alcalá.

La señorita Carmen Quesada tocó al piano el preludio y seguidillas de "La Venta de Don Quijote", de Chapí, obteniendo calurosos aplausos.

El señor Rocamora, vicepresidente de "Los Amigos de Cervantes", disertó a continuación sobre el tema "Cervantes juez de sí mismo".

Las señoritas Matilde y Pilar Torregrosa ejecutaron al piano, a cuatro manos, una obertura de "Las Bodas de Camacho", de Mendelssohn, cosechando también nutridos aplausos.

Don Víctor Espinós, director de las bibliotecas circulantes de Madrid y organizador de la parte musical del acto, habló sobre las realizaciones musicales del "Quijote", siendo muy aplaudido.

El Cuarteto Rafael interpretó con maestría algunas partes del "Don Quichotte", de Tellemann. Como colofón de la parte musical, el señor Espinós hizo escuchar un disco de la ópera cómica "Don Quijote", de Massenet.

Y, por último, el presidente de "Los Amigos de Cervantes", señor Amezúa, cerró la fiesta con un discurso resumen que, como todos los anteriores, fué muy aplaudido.

Asistieron al acto unas 700 personas, entre ellas, 200 aproximadamente, cervantistas de Madrid.

* * *

Organizada por la Casa de Toledo en Madrid, se ha verificado una excursión al pueblo de Esquivias, donde se casó y residió Cervantes, con objeto de descubrir una lápida dedicada a la memoria del cervantista toledano Francisco Navarro Ledesma.

Los excursionistas se detuvieron a su paso por Illescas a contemplar los cuadros del Greco y la torre mudéjar.

En Esquivias fueron recibidos por las autoridades y numeroso público, que los acompañaron a visitar los recuerdos cervantinos.

La lápida fué descubierta por el alcalde, y en el acto hicieron uso de la palabra los señores Agüero y Martínez, en representación de la Casa de Toledo, y don José Ballester, diputado por la provincia.

Asamblea Económico-Agraria

La Asamblea Económico-Agraria, convocada por la Unión Económica, se celebrará los días 26 y 27 del actual en el teatro de la Comedia. La sesión inaugural, que se celebrará el primero de dichos días, tendrá lugar a las once en punto de la mañana. Las puertas del teatro se abrirán con media hora de anticipación y se ruega la puntual asistencia, con el fin de que al iniciarse los trabajos de la Asamblea no se interrumpan con la entrada de los asistentes.

Será preciso la presentación en las puertas de la tarjeta de asambleista que ha facilitado la Unión Económica. La Prensa tiene reservada una mesa especial.

La Mesa de la Asamblea regirá el debate con arreglo al Reglamento acordado por la Comisión organizadora del mismo, impidiendo que se traten asuntos agenos a la reforma agraria ni se planteen cuestiones previas que distraigan la atención de los asambleistas al objeto para que han sido convocados.

El Consejo general de Turismo

Convocado por el Patronato Nacional del Turismo, comenzaron en el día de ayer las reuniones del Consejo general de Turismo, en el Palacio del Senado.

Después de la sesión preparatoria, presidida por el vicepresidente de la Junta de Patronato, don Ricardo de Orueta, en ausencia del presidente, señor Ramos, subsecretario de la Presidencia del Consejo de ministros, el Consejo comenzó sus trabajos, dividiéndose en las seis secciones siguientes: Primera, Propaganda; segunda, Comunicaciones y Transportes; tercera, Alojamientos; cuarta, Arte; quinta, Climatología y Bellezas Naturales, y sexta, Asuntos generales y Varios.

El Consejo durará hasta el día 27. Asisten sesenta y cuatro Delegaciones, en las que están representadas todas las organizaciones oficiales y actividades relacionadas con el Turismo nacional.

Las contribuciones

El día primero de mayo próximo dará comienzo en Madrid y pueblos de la provincia la cobranza voluntaria de las contribuciones del Estado, correspondiente al segundo trimestre del actual ejercicio y terminará el día 10 de junio siguiente, incurriéndose en el procedimiento ejecutivo de apremio por aquellos contribuyentes que no satisfagan sus recibos en el indicado plazo, con los recargos de apremio reglamentarios.

El edicto de apertura de cobranza con las instrucciones reglamentarias se encuentra expuesto en los cuadros anuncios de la Delegación de Hacienda, Ayuntamiento de esta provincia y publicado en el "Boletín Oficial" de la misma.

Boletín meteorológico

No hemos recibido datos de América ni del Atlántico occidental, y no podemos, por tanto, formar juicio exacto del tiempo al occidente del meridiano 35.

La situación barométrica sobre la Península no acusa apenas variación, salvo un descenso muy pequeño, experimentado por el barómetro sobre la porción más occidental. Siguen dominando vientos del Oeste y del Noroeste en casi todas las regiones. En Galicia soplan hoy francamente vientos del Sudeste. Por Levante, La Mancha y Aragón, el cielo está limpio de nubes. Por las regiones restantes se observa nubosidad no muy abundante. Hacia el Cantábrico y Navarra descargan algunas lluvias. Por Baleares hay régimen de chubascos, con vientos algo fuertes del Norte.

En Madrid, la temperatura mínima del aire a 10 centímetros sobre la tierra laborable, ha sido de 1,6 grados.

Agricultura.—Cielo con nubes en toda España.

Navegación marítima.—Mar poco agitado en todo el litoral español.

Para hoy

Academia de Jurisprudencia.—7 t. Don Manuel Lezón: "La reforma agraria desde los puntos de vista ético-jurídico y económico social".

Asamblea Económica Agraria.—11 mañana. Sesión inaugural en el teatro de la Comedia.

Ateneo de Madrid.—7 t. Don Julio Navarro Monzó, argentino: "La crisis de la civilización norteamericana".

Instituto Francés.—7 t. M. Marc Bloch: "Las enseñanzas históricas que se recogen en un paseo por una aldea francesa", (con proyecciones).

Liceo Andaluz (Victoria, 2).—Don Rafael Salazar Alonso: "Estatutos regionales."

Residencia de Estudiantes.—7 t. Profesora Buhler: Conferencia sobre un tema pedagógico.

Unión Bancaria (Rosalía de Castro, 1).—7,30 t. Don José G. Ceballos Teresí: "La fortuna, la renta y el ahorro en España".

Otras notas

Hallazgo.—En la Tenencia de Alcaldía del distrito de Palacio, Tutor, 27, se hallan depositados, para entregar a quien justifique la pertenencia, los objetos siguientes, encontrados en la vía pública:

Un bolso de señora, con cédula personal y otros efectos; un llavero con varias llaves y un talonario de Socorros Mutuos.

Exposición Orgaz.—Esta exposición, instalada en el Museo de Arte Moderno, se prolonga hasta el día 28 del presente mes.

Los transportes terrestres.—Han sido aprobadas por el ministerio de Trabajo las bases de trabajo de los Jurados mixtos de Transportes terrestres de Madrid, sección de tracción de sangre, grupo de volqueteros, carreros, carros de estaciones y servicios de mudanzas. Dichas bases entrarán en vigor el día 9 del próximo mes de mayo. Las personas interesadas pueden conocerlas en la Secretaría del Jurado mixto, todos los días laborables, de 5 a 7 de la tarde.

FLOR DE LIS
Corsés modernos, fajas caucho y goma. sección económica. Espos y Mina, 10. Teléfono 11722.

SANATORIO "LA FUENFRIA"
CERCEDILLA (Madrid)
Médico director: A. de Larrinaga. Pensión completa, incluida asistencia médica, de 30 a 50 pesetas.
Oficinas en Madrid: ALFONSO XII, 44.—Teléfono 16704

COMUNIONES
PRIMERA CASA EN TRAJES, LAZOS BANDAS. GRAN SURTIDO
BUTRAGUEÑO
FUENCARRAL, 22.

Imposible toser con Jarabe ORIVE
NO HAY TOS resista, que se
4,40 pesetas.

Crónica de sociedad

En Bruselas ha sufrido una delicada operación quirúrgica, de la que, al parecer, se encuentra muy mejorado, el archiduque Otto de Austria, hijo primogénito de la emperatriz Zita.

El capitán de navío señor Luigi Spalice, agregado naval a la Embajada de Italia, ha ofrecido últimamente en su residencia una comida, en la que fueron los demás comensales, la señora von Baenski, señorita de Danielssohn, hija de los ministros de Suecia; señoritas Huguette y Anne Stoutz, hijas del ministro de Suiza; señorita Emmy Bogh, hija de los ministros de Noruega; señorita de Parry-Jones, hermana del agregado militar de la Gran Bretaña; señorita Carmen Alonso y señores von Baenski, comandante A. A. Parry-Jones, vizconde de Palanini, señor May, de la Embajada de Alemania; don Enrique Ocerín y el capitán Szavost.

Terminada la comida, se organizó animado baile, que duró hasta muy avanzada la madrugada.

—En la Legación de Suecia y en la de Checoslovaquia, se han celebrado sendas fiestas de tarde, que estuvieron muy animadas.

—En la residencia de la calle de Serrano del subsecretario de Estado y de la señora de Gómez-Ocerín se ha celebrado últimamente una elegante reunión.

Entre los invitados: embajador de Francia y señora de Herbette; de México y la señora de Estrada; de Inglaterra, sir George Grahame; el ministro de Suiza y la señora de Stoultz; el de Holanda y la señora de Roosmales Nepveu; encargado de Negocios de Suecia; el de Hungría, señor Mengele, y el consejero de Alemania y la señora Von Mackensen.

De la sociedad concurrían: la marquesa de Palomares; condesas de Yebes y Llovera; la esposa del embajador de España en Londres; señoras y señoritas de Marañón, Muguiro, Rodríguez Pastor, Tenreiro, Bauer, Díez-Canedo, González, Uña, Flórez, Calderón, Soler, Cárdenas, Villadarias y Villaurrutia.

—Por vez primera ha vestido galas de mujer, la bellísima señorita Victoria Carlos y Saracho, quien con este motivo obsequió con una fiesta de tarde, a un grupo muy numeroso de sus amigas.

Bodas

En la parroquia de San Jerónimo el Real se ha celebrado la boda de la bella señorita Lolita Anastasio Pastor con el prestigioso abogado de Barcelona don Enrique Maynés Sostres.

Fueron padrinos la señora de Maynés, madre del novio, y el padre de la desposada.

De testigos actuaron, por parte de ella, el marqués de Alhucemas, don Luis Alvarez Estrada y don Francisco Gómez Anastasio, primo de la contrayente, y por parte del contrayente, el conde de Güell, el de Creixell y el señor Piella.

Después de la ceremonia fué obsequiada la concurrencia con espléndido "lunch".

Los nuevos esposos salieron en viaje de novios para las Baleares.

—Por la señora viuda de Costa, y para su hijo el abogado del Estado don Francisco, ha sido pedida la mano de la encantadora señorita Zulema de Miguel Otero, de distinguida familia argentina.

—En Sigüenza ha quedado concertada la boda de la bellísima señorita Elisa Pérez Bautista con el joven abogado don Feliciano González Arribas.

Viajeros

Pasan temporada en París los marqueses de Cortina; han llegado: de San Sebastián, los vizcondes de Torresecas; de Jerez, el marqués de Hoyos; de Biarritz, los marqueses de la Romana; de San Juan de Luz, la marquesa viuda de Santa María de Silvela y su hijo Alvaro; de Lourdes, la duquesa de Benavente; de Baleares, el marqués de Menas Albas, marcharon: a Valladolid, el marqués de Valdavia; a Santander, el marqués de Casa Mena; a Bilbao, don Luis Ignacio de Arana y su esposa, nacida Sofía Ibarra; a Biaritz, el conde de Casa Valencia, y se han trasladado: de París a Santander, el marqués de Seijas; de Sevilla a Pamplona, el marqués de Torrenueva; de Biarritz a París, los marqueses de Jiménez de Molina; de San Juan de Luz a Zurich, el marqués de Castañar.

Entierro de la señorita de Turina

Anteayer, a las cinco de la tarde, se verificó el entierro de la señorita María Turina, desde la casa mortuoria, calle de Alfonso XI, número 5, al cementerio de la Almudena.

Precedía el clero de la parroquia de San Jerónimo, que se despidió en el límite de la misma, siguiendo el féretro en caja blanca, sobre carroza automóvil. La presidencia del duelo la formaban el padre de la finada, nuestro querido amigo y compañero de Redacción el maestro Joaquín Turina, el hermano mayor de la difunta y el director espiritual, y en el acompañamiento, muy numeroso, vimos, entre otros, a los maestros Arbós, Cubiles, Martínez Cubells, Villa, Guervós, Sáiz de la Maza, Casaus, etc., señores conde de Torre Velarde, Herrera (don Francisco), Martínez Penas, Villar, Frutos (don Pascual), De Luis, Gállego, Ortiz, De la Cueva (don Jorge), García Gil y otros muchos.

Casi todos fueron hasta el cementerio, donde antes de efectuarse la inhumación se rezaron varios responsos.

Descanse en paz la señorita María Turina, y ya saben sus padres y hermanos el sentimiento que tan sensible pérdida nos ha causado.

Funerales

Por el alma de don Calixto González Quevedo y Díaz Terán, fallecido el sábado, se celebrarán hoy martes funerales, a las diez y media, en la parroquia de Santiago.

Aniversarios

En sufragio de la señora doña María del Dulce Nombre González de Villalar y Fernández de Velasco, marquesa de los Castellones, cuyo aniversario se cumple hoy, y en el de su esposo, don Angel Losada y Fernández de Llencres, y en el de su hijo Pedro, se celebrarán hoy misas en diversos templos de Madrid y provincias.

A sus hijos y demás familiares renovamos nuestro pésame.

Fallecimiento

Ayer falleció en Madrid la señora doña María Ortiz de la Riva y Allendesalazar, viuda de las Casas. El funeral se celebrará mañana a las diez en la parroquia de San José, y el entierro, a las once, desde la casa mortuoria, Olózaga, 5 y 7, a la Sacramental de San Isidro.

A sus hijos y demás familia hacemos presente nuestro pésame.

Escuelas y maestros

LOS CURSILLOS EN HUELVA

HUELVA, 25.—A consecuencia de una denuncia por el modo en que se celebraban los cursillos de selección del Magisterio, los concursantes se declararon en huelga. El inspector general, señor Ballesteros, citó a numerosos cursillistas, aprobados y suspensos, oyendo personalmente la manera cómo se efectuaban dichos cursillos. Dijeron que la mayoría del profesorado no había cumplido las normas qeu dictaba la convocatoria de la Dirección general, y calificaron al Tribunal de irregular.

Lo que dice la Prensa de Madrid

Estatuto catalán, reforma agraria, aplicación de la ley de Defensa de la República a un juez. He aquí los temas preferidos en editoriales y artículos firmados.

"El Sol", que en el asunto del juez mantiene cuanto "en el artículo de ayer quedó escrito", es decir, que le parece muy bien la actitud del ministro de la Gobernación, agrega: "Exista o no responsabilidad para el juez parece evidente que la hay para la Policía".

"El Socialista" inserta en primera plana la "rectificación" que "nos" endereció nuestro embajador en Berlín y que ya conocen nuestros lectores. No publica la contrarréplica de EL DEBATE porque no podía aún conocerla. Pero la publicará mañana seguramente.

La posible subida del precio de los periódicos le parece consecuencia "de una competencia desleal" y entiende que no debe ser obligatoria.

"La Libertad" sostiene—a propósito del Estatuto—que "los españoles quedan divididos en dos castas o categorías: pañoles "que gastan"; españoles que se de tercera; españoles que pagan y españoles "que bastan"; españoles que se sacrifican y españoles que prosperan".

"Ahora" cree que "la creación de un organismo análogo al que se establece por virtud de un reciente decreto del ministro de Agricultura (el Consejo Ordenador de la Economía Nacional), era inexcusable", y agrega que "pese a todas las modas socializantes la iniciativa individual no ha acabado su papel en el mundo y sigue siendo el resorte más vivo y eficaz de la prosperidad de los pueblos".

"El Liberal"—a cuya Redacción no deben de llegar los periódicos cavernícolas..., ni algunos que no lo son—se dice extrañado, en el asunto del juez del Centro: "Sería curioso saber en qué fundan concretamente la defensa del juez los hombres de leyes que tanto escándalo están produciendo."

No piensa lo mismo **"Luz"**, que dice: "No es igual someter a la ley de Defensa un periódico antirrepublicano o un conspirador que un juez. Algo diferente debe haber en este caso cuando el juicio público ha sido también diferente y se ha sentido una alarma que en los anteriores casos no se produjo." "No se crea que la ley de Defensa, por estar ahí, aprobada, puede aplicarse siempre, como otra ley cualquiera, casi automáticamente."

Se lamenta **"Heraldo"** de que el ministro de Agricultura haya enjuiciado a la Prensa que ha puesto reparos sobre el Consejo Ordenador de la Economía Nacional, de modo "apasionado y poco justo", y añade: "A los recelos que apuntábamos en nuestro comentario hemos de añadir hoy qué el nuevo organismo es el reconocimiento implícito del fracaso del tinglado burocrático del ministerio de Economía."

Dice **"La Epoca"** que es una pena la indiferencia o pasividad del país ante el Estatuto catalán. A pesar del "convencimiento de que no vivimos en un régimen de opinión, sino de gremios políticos" y de que nos gobiernan "los autores del Pacto de San Sebastián", que "cuentan con votos bastantes para sacarlo adelante en el Parlamento", debieran producirse "latidos nacionales". Si ellos fueran vigorosos los gobernantes los tomarían en cuenta.

Por último, **"La Nación"**, comentando el banquete al marqués de Quintanar, dice así: "La crisis democrática que auna a tantos hombres, hasta ayer dispersos, no es un fenómeno exclusivo de nuestro país. Francia, Portugal y otras muchas naciones son ejemplos de gran relieve, ya que en todas ellas los abusos de determinados sistemas democráticos han evidenciado de manera bien perceptible hasta para las inteligencias más miopes su propio fracaso."

La Semana de Historia del Derecho Español

Ayer se celebró en la Universidad la sesión inaugural. Hablaron los profesores extranjeros Beyerle, Olivier Martín, Roverti y Cabral de Moncada. Presidió el acto el ministro de I. pública

En las oficinas de la Ciudad Universitaria y conforme estaba anunciado, se reunieron esta mañana en sesión preparatoria los profesores y estudiosos que toman parte en la Semana de Historia del Derecho español. Se cambiaron impresiones—tras las presentaciones y saludos de rigor—sobre la organización d elos trabajos. Se distribuyeron éstos en seis secciones que abarcan, respectivamente: Fuentes, Derecho privado y penal, Derecho oriental, época moderna y cuestiones metodológicas y de enseñanza tercera.

La sesión inaugural se celebró por la tarde a las cinco en el salón del Decanato de la Universidad Central. La escalera estaba adornada con plantas y tapices. En el salón estaban la casi totalidad de los congresistas y distinguidas damas. Entre aquéllos recordamos a los profesores extranjeros Beyerle Olivier Martín, barón de Schuwesin, Cabral de Moncada, Bloch, y los estudiosos y profesores españoles Carande, Magariños, Millares, Riaza, Luna, García Valdecasas, Beneyto, Bermúdez Cañete, Recansens, P. Luciano Serrano, P. Julián Zarco, Torres, Serrano, Gascón y Marín, Ramos Loscertales, Beneyto, García Gallo, Ormaechea y otros muchos que no recordamos.

Presidió el ministro de Instrucción pública, que tenía a su derecha al decano, señor Sánchez Albornoz y al embajador de Portugal, y a su izquierda, al señor Posada y secretario de la Semana, señor Prieto Bances.

Comenzó éste dando cuenta de las adhesiones y haciendo historia de la reunión, surgida a consecuencia de un cursillo de Historia del Derecho dado en la Central.

El decano de la Universidad, señor Sánchez Albornoz, se levanta para exponer la significación de la Semana. Esta empezó organizándose sólo con caracter nacional, luego—y en un espacio de dos meses—se ha extendido a los países afines en la historia de las instituciones. Los de España registran ahora un indudable resurgimiento merced a la labor gigante de don Eduardo Hinojosa.

Por eso se pensó en el presente Congreso, que ha de tener resultados de importancia. Porque en la vida de un pueblo que acaba de realizar una revolución no es posible marchar mirando sólo al porvenir. El presente es y tiene que ser la proyección del pasado. Hay que aceptar éste, máxime cuando es tan glorioso y tan original como el pasado histórico español. En nuestro suelo, y ya en plena Edad Media, se registra una fase de libertad individual y de pequeña propiedad, cuando Europa occidental camina hacia la concentración de la propiedad y la pérdida de derechos y garantías individuales. Ese pasado histórico no puede ser desconocido, ni tampoco puede ser ocultado o desfigurado. Si esto ocurriera, la fuerza de la evolución haría que al poco tiempo las instituciones—la vida nacional—reapareciera intacta como a persona a quien se le cae una careta.

En la labor que ahora se realiza en estos estudios, no sólo se debe gratitud a Hinojosa, sino también a las Universidades extranjeras. La presencia de sus profesores es, pues, motivo de satisfacción y ha de continuarse en la labor de intercambio.

Intervención de profesores extranjeros

A continuación el profesor Beyerle, de la Universidad de Munich y de la Goerresgessellschaft, lee un discurso de salutación, en nombre del Gobierno y de la Universidad alemana. Señala la importancia creciente que la historia del Derecho, al influir en las modernas direcciones del mismo, tiene en la vida presente. Por eso la generación de jóvenes estudiosos del Derecho español habrá de tener para España la misma significación que la reunión de los germanistas alemanes tuvo para el Imperio. Termina felicitándose del gran intercambio de estudiantes y jóvenes profesores, que tanto fruto está produciendo, sobre todo para los estudios históricos y jurídicos.

El profesor universitario francés Olivier Martín, tras unas frases de saludo, señala la favorable impresión recibida al ver el índice de tantas comunicaciones, tan interesantes y de estudiosos jóvenes. Alude a ciertas semejanzas —dentro de las diferencias de evolución—entre el derecho español y el francés, sobre todo en los regímenes de la "comodatio" y el feudalismo.

El profesor Roverti, de la Universidad Católica de Milán, recuerda las glorias de España en sus relaciones jurídicas con Italia, donde por su dominación y por sus fundaciones (Boloniá) dejó perdurable huella.

El profesor Cabral de Moncada saluda a los congresistas en nombre de su país y hace interesantes observaciones sobre nuestra Historia del Derecho.

Discurso del ministro

El señor De los Ríos cierra los discursos con uno en que señala la trascendencia de la cultura española, sobre todo jurídica y en dos momentos primordiales. La formación de los nuevos Estados en el Renacimiento y la colonización de América. La concepción del Estado español, como la inglesa o la francesa es una aportación definitiva en la historia de las instituciones. Y la colonización es modelo y es original colaboración del jurista y del estadista.

Recuerda lo que España debe a las Universidades extranjeras y expresa su convicción por el éxito de esta Semana de Historia del Derecho, que declara inaugurada.

Todos los oradores fueron muy aplaudidos.

A continuación fueron obsequiados los asistentes con una selecta merienda.

Escuelas de Religión en Orihuela

ORIHUELA, 25.—Por disposición del Prelado de la diócesis se han inaugurado escuelas de Religión en todas las parroquias de Orihuela para niños de ambos sexos. Como preparación a este curso escolar de Religión el padre Sarabia, redentorista, ha dado una semana de instrucciones espirituales en la parroquia de Santa Justa a millares de niños, que comulgaron ayer de manos del Obispo.

A las once de la mañana se formó una grandiosa peregrinación al santuario de la Patrona, donde el doctor Irastorza pronunció una hermosa alocución, consagrando a los niños a la Virgen de Monserrate. El fervor infantil se desbordó en aclamaciones y plegarias. El acto resultó de una gran emoción.

En la Catedral comenzó también un curso superior de Religión todos los domingos a cargo del Penitenciario, doctor Sanchiz Royo, para jóvenes mayores de quince años, y en Jesús y María también ha dado comienzo un curso pedagógico para catequistas, todos los jueves; le dirige el canónigo doctor Barbera.

El Prelado ha establecido un Secretariado diocesano de instrucción religiosa, integrado por personas prestigiosas, con un plan que desarrollar en toda la diócesis

Se declara fiesta el día de la Virgen de Africa

CEUTA, 25.—Ha causado grata impresión el acuerdo del Ayuntamiento declarando fiesta local el día de la Virgen de Africa, en agosto.

Todo el pueblo a una procesión

VALDEMORRILLO, 25—Ayer se celebró la tradicional procesión para trasladar a la Virgen de la Esperanza, que se venera en una ermita situada a cinco kilómetros, a la iglesia del pueblo. A la entrada de éste se situaron todos los vecinos, que recibieron a la imagen con vítores y aplausos. El recorrido hasta la iglesia se hizo en medio de un entusiasmo y un fervor mucho mayores que en anteriores años.

El Obispo de Jaca, operado

HUESCA, 25.—Ha sido operado felizmente el Obispo de Jaca, doctor Juan del Villar, de la rotura del brazo, que se produjo al caerse cuando paseaba por el jardín de su palacio, mientras practicaba los rezos cotidianos. La operación se ha llevado a efecto en la clínica del doctor García Bragado.

Las obras del Pilar

ZARAGOZA, 25.—La suscripción para las obras del Pilar asciende a pesetas 4.207.839,45.

DOLOR DE CABEZA
Jaquecas, neuralgias, reuma, ciática y todo dolor nervioso desaparece con los SELLOS DE KAFERINA PRIETO
En farmacias. LABORATORIO FERNANDEZ-PRIETO. Fernando el Santo, 5.

PARA NIÑOS ADULTOS Y ANCIANOS
LA GOLOSINA DE LOS NIÑOS
Caja con DOS pastillas, 40 céntimos

Para preparar un agua alcalina digestiva emplead siempre la
SAL VICHY-ÉTAT
producto natural que la hace agradable al paladar y una excelente bebida para régimen y para la mesa. Facilita la digestión y evita las infecciones. Insustituible contra el artritismo, reuma, diabetes, gota, etc.
VICHY ÉTAT SEL NATUREL BOUCHON

Publicaciones de la A. C. N. de P.

	Ptas.
1.—Encíclica de S. S. Pío XI, "Mens Nostra...", sobre los Ejercicios Espirituales	0,25
Encíclica de S. S. Pío XI, "Divini illius...", sobre la educación cristiana de la juventud.	0,25
2.—Encíclica de S. S. Pío XI, "Casti connubii...", sobre el matrimonio cristiano	0,20
3.—Encíclica de S. S. León XIII, "Rerum Novarum...", sobre la cuestión social	0,20
4.—Encíclica de S. S. Pío XI, "Quadragessimo Anno...", sobre la restauración del orden social	0,20
5.—Declaración colectiva del Episcopado español sobre el espíritu y actuación de los católicos en las presentes circunstancias	0,15
6.—Dos Encíclicas de Su Santidad León XIII: "Arcanum...", sobre el matrimonio cristiano ..... "Sapientiae christianae...", acerca de las obligaciones de los cristianos	0,20
7.—Dos Encíclicas de Su Santidad León XIII: "Quod apostolici numeris...", contra las sectas socialistas. "Libertas...", acerca de la libertad humana	0,20
8.—Tres Encíclicas de Su Santidad León XIII: "Diuturnum...", sobre el origen del Poder ..... "Cum multa...", recomendando a los católicos españoles la más íntima unión con el Episcopado ..... "Inmortale Dei...", sobre la constitución cristiana de los Estados	0,20
9.—"Problemas sociales candentes"	6

Pedidos a la Secretaría General de la "Asociación Católica Nacional de Propagandistas". Alfonso XI, 4. Madrid.
Descuentos en pedidos superiores a 100 ejemplares

EN OVIEDO, EL EQUIPO DE ESPAÑA HA VENCIDO AL DE YUGOESLAVIA POR 2-1

Lángara y Regueiro marcaron los tantos. Un buen primer tiempo. El partido fué presenciado por 20.000 espectadores. Los cuarenta y dos partidos internacionales jugados por España. El Madrid, en un partido amistoso, ganó al Athletic. Una fácil victoria del Valencia sobre el Castellón

(De nuestro redactor deportivo)

OVIEDO, 25.—No cesó de llover durante la noche, lo que se prolongó hasta las primeras horas de la mañana. Todos los trenes han venido llenos y ya al mediodía se habían despachado todos los billetes, superando en recaudación la del partido España-Italia, celebrado en Gijón.

Afortunadamente, hacia la una, cesó la lluvia y ya no cayó ni una gota en toda la tarde.

Un banquete a los periodistas

Los redactores de "El Lunes" semanario deportivo de la localidad, ofrecieron un banquete a los periodistas de toda España que han venido a presenciar el partido. La primera intención de los organizadores fué una reunión íntima, pero después se hizo semioficial con la presencia del representante del Gobierno, señor Menéndez, el secretario de la Legación de Yugoeslavia en España, vicepresidente de la Federación yugoeslava, secretario de la Federación Española, hijos del ministro señor Prieto y otras personalidades.

Asistieron unas cincuenta personas. Reinó un ambiente de gran cordialidad.

Hacia el campo

Para evitar entorpecimientos en la circulación, se ha publicado con acierto un gráfico con la dirección de los coches en las distintas carreteras y calles que conducen al Stadium. Esta tiene buenos medios de acceso y, además, está muy cerca del centro de la población. El único reparo posible es que la inauguración se ha anticipado en un mes y se ven varios detalles sin ultimar que, completados, darán mucha mejor impresión al conjunto.

Preliminares

Un cuarto de hora antes de empezar, todo el público ha ocupado ya sus respectivas localidades. El aspecto del campo es imponente, con un total aproximado de 20.000 espectadores, todo lo que cabe en él. Alrededor, muchos centenares de personas presencian el partido a vista de pájaro.

Los extranjeros fueron los primeros en salir al terreno y un minuto después los españoles, entonándose los himnos nacionales de los dos países.

Mala impresión da el campo de juego, porque, sin correr, las pisadas dejan una huella profunda. Más de diez minutos duran los consabidos preliminares, hasta el sorteo de meta o saque, que la suerte concede a España.

Zamora opta por el marco que da de espaldas a la plaza de toros.

Arbitro y equipos

Los dos bandos se alinean como habíamos anunciado en la víspera, esto es:

ESPAÑA:

Zamora (Madrid F. C.).

Ciriaco (Madrid F. C.) — Quincoces (Madrid F. C.).

Cilaurren (Athletic Bilbao)—Gamborena (Unión Club, Irún) — Marculeta (Donostia).

Lafuente (Athletic Bilbao)—L. Regueiro (Madrid F. C.)—Lángara (Oviedo F. C.)—Aguirrezabala (Athletic Bilbao)—Gorostiza (Athletic Bilbao).

Blasco jugó diez y seis minutos.

Yugoslavia:

Spasich (Yugoslavija, Belgrado).

Zagorac (Slavija, Sarajevo) — Tosic (B. S. K., Belgrado).

Arsenijevich (B. S. K.) — Premerl (Viktoria, Zagreb)—Ralich (Concordija, Zagreb).

Tirmanich (B. S. K.) — Marjanovich (B. S. K.)—Vuyadinovich (B. S. K.)—Giller (Yugoslavija) — Babic (Concordija).

Arbitro, señor Tavares da Silva (Portugal. Jueces de línea: Feito (España) y Dimitrijevich (Yugoslavia).

Algunas fases al cronómetro

Vayan por delante las fases más importantes del partido, tomadas con el cronómetro.

4,25. Saque inicial (Yugoslavia).

4,42. Primer "corner" de Yugoslavia (Tirmanich).

4,48. Primer "corner" de España (Lafuente).

4,51. Segundo "corner" de España (Gorostiza).

4,58. Primer tanto de España (Lángara).

5,01. Segundo tanto (Regueiro).

5,03. Tanto de Yugoeslavia (Vuyadinovich).

5,04. Tercer "corner" de España (Lafuente).

5,16. Cuarto "corner" de España (Lafuente).

5,20. Descanso.

5,32. Segundo tiempo.

5,49. Segundo "corner" de Yugoeslavia (Babic)

5,52. Quinto "corner" de España (Gorostiza).

5,56. Suspensión momentánea.

6,01. Otra suspensión. Blasco sustituye a Zamora.

6,06. Sexto "corner" de España (Gorostiza).

6,08. Tercer "corner" de Yugoslavia (Tirmanich).

6,17' 20". Final.

(Tiempo descontado: 1' 20".)

El tanteo

ESPAÑA ..... 2 tantos.
(Lángara, Regueiro)
Yugoeslavia ..... 1 —
(Vuyadinovich)
(Primer tiempo: 2-1)

EL PARTIDO

Primer tiempo

El equipo yugoeslavo inicia el juego con un ataque por su ala izquierda, cortado pronto por Cilaurren, que cede la pelota a Lángara. Este hace un pase largo al extremo, que Gorostiza recibe de mala manera y remata fuera.

Breve peloteo en medio del campo, hasta que Gorostiza se apodera de nuevo del balón; centra pasado hacia Lafuente y pronto despeja el defensa izquierda.

Atacan a su vez los yugoeslavos; ahora por el lado derecho, por lo que es cortado por Quincoces.

El partido se presenta muy movido, con juego alterno y parecido en velocidad y rapidez, en lo que buenamente consiente el terreno, ya muy pesado. La mitad española en peores condiciones por presentarse más blanda.

Un nuevo ataque yugoeslavo por el otro lado lo despeja Ciriaco.

Después, el dominio se inclina más bien a favor de España, sobresaliendo un gran pase de Lángara, que el extremo izquierda lo desaprovecha.

Hay una escapada del extremo derecha, cuyo centro lo despeja Ciriaco. Persisten los yugoeslavos, pero una falta a Quincoces malogra su avance. Otra escapada por el mismo lado, con intervención de los mismos jugadores, pero con la diferencia de que Quincoces se ve obligado a despejar hacia atrás. Es el primer "corner". Se lanza sin peligro, muy abierto, lo recoge el delantero centro, que juega retrasado, y le pasa al interior, que se encarga de mandar el balón lejos de los palos.

La pelota va al otro campo con dos excelentes intervenciones de Regueiro; primeramente un buen pase a Lafuente, pero a éste le burla uno de los defensas, y después a Gorostiza, a cuyo centro interviene con suma facilidad el guardameta contrario.

Han pasado diez minutos de juego.

Un momento de gran peligro se debe a una iniciativa yugoeslava; el extremo derecha corre la línea al principio y luego el interior y el delantero centro son los que se pasan el balón, llegando a burlar a Quincoces, quien falla. Una feliz intervención de Zamora salva la situación.

Dominan los españoles

Una falta contra Lángara es el punto inicial de un buen ataque español. El saque lo recibe el mismo Lángara, que exhibe un buen tiro, pero por alto.

El juego es entretenido, interesante.

Se ve por primera vez a Gamborena, que pasa magníficamente a Gorostiza. El centro es tan bueno, pero faltan los rematadores y el portero recoge el balón con tranquilidad.

Otra vez la delantera española encima, terminando la jugada en "corner", que provoca una gran emoción. Interviene Lángara, luego el portero rechaza débilmente y un remate de Regueiro da en el mismo travesaño.

Por tal motivo, se ve entusiasmo en el bando español, que presiona largo rato. La primera carga—sentido figurado, naturalmente—termina con un centro de Lafuente, alto y tan cerrado que marcha por encima de los palos. Otra carga y es el segundo "corner", con un buen remate de "Chirri", que rebota en el larguero.

Persiste el dominio español, interrumpido por una rápida escapada de ala izquierda, que cae luego en "offside".

Responde la delantera española con un "shot" alto de Lángara.

Otro "offside" en un descuido del árbitro y en seguida un buen juego, peligroso, del ala izquierda yugoeslava; el centro lo remata el interior derecha muy cerca del marco. ¡Una pequeña emoción no estaba mal!

Insisten los yugoeslavos y también el interior derecha finaliza la jugada, pero esta vez de un modo inocente hacia las manos de Zamora.

El primer tanto

Reacciona el equipo rojo (España), con unos instantes de juego en el terreno de los defensas contrarios. Retrocede la pelota que entonces recoge Cilaurren, iniciándose la jugada del tanto. Interviene Regueiro, que obliga a salir y descolocarse al guardameta, lo que aprovecha Lángara con oportunidad para marcar el primer tanto a los veintitrés minutos de juego.

Inmediatamente el segundo

El tanto anima grandemente al bando español, que sigue llevando la iniciativa. Centra Gorostiza cuando casi casi había "offside". Se forma un pequeño lío frente al marco, despeja el portero y al fin remata Regueiro. El segundo tanto, tres minutos después del primero.

El tanto yugoeslavo

Con menor intervalo de tiempo vino el "goal" de los yugoeslavos. Estaban rondando el marco y cuando la situación parecía despejada surge el exterior dederecha que burla a Quincoces y entrega el balón a sus compañeros más próximos. Zamora se tira para interceptar la jugada del interior, pero el balón rebota mal, nada, y va al delantero centro, que marca muy a placer. A los dos minutos del segundo tanto español.

El partido gana por el tanteo mucho interés. Aunque no brillante, es más bien bueno.

Dominio español

El tanto proporciona efectos contrarios, anima a los jugadores españoles, y puede decirse que en el resto del tiempo llevan casi siempre la ofensiva.

De su presión viene un "corner", el tercero, mal rematado.

En pleno dominio sobreviene una jugada emocionante, que pudo ser el empate. El extremo derecha, por donde se cargó más veces el juego logra pasar a los medios e inclusive al defensa; Zamora realiza entonces una salida a destiempo, si bien consigue rechazar el balón, pero tan débilmente que lo coloca delante del interior izquierda. Y menos mal que éste, por la pesadez del terreno llega un poco tarde, un quinto de segundo.

Al final, hubo dos ocasiones en que el equipo español pudo marcar; primeramente en un buen centro de Lafuente con intervención de "Chirri" y Gorostiza; después, en un pase de "Chirri" a Lángara en que éste se encontraba sólo frente al portero y sin la menor picardía entrega el balón a sus manos. Magnífica ocasión desperdiciada, sólo justificable por la novatada.

Luego se luce el portero en una parada verdaderamente inverosímil, en la misma línea de meta y bajo el marco.

Tirado el cuarto saque de esquina para España se llega al descanso.

Segundo tiempo

Un juego mediano

Por el tanteo como por el juego desarrollado sin grandes diferencias, hacían suponer un buen segundo tiempo.

Sin embargo, quedamos defraudados; fué muy mediano, rayando en malo, razón por la cual podemos evitar muchas líneas.

El primer cuarto de hora transcurrió en un juego insulso, casi siempre en medio del campo. Ahora bien, favorable las más de las veces al equipo español, porque los jugadores actuaban en campo contrario.

Lángara actúa tres veces seguidas sin eficacia. Recoge un buen pase de Regueiro que manda a las manos de Spasich; después, un pase adelantado de Marculeta lo envía a las nubes, y, por fin, estropea un buen ataque por "offside".

Un fallo de Ciriaco por poco cuesta un disgusto, situándose el delantero centro para rematar, que lo hace inocentemente a las manos de Zamora.

Sigue un breve dominio de los yugoeslavos y en un pase adelantado de Cilaurren, uno de los defensas interviene oportunamente con la mano para cortar un avance muy peligroso.

Otra vez dominan ligeramente los forasteros y termina la jugada en su segundo "córner".

Tres minutos después, lanza Gorostiza también un saque de esquina, que va a parar en las manos del portero.

No se marca, porque no hay rematadores en el bando yugoeslavo, y en el español sólo brilla Regueiro.

Se lesiona un medio ala del equipo yugoeslavo, y al retirarse del campo le sustituye otro inmediatamente. Zamora se da cuenta y pide al árbitro que no le permita puesto que así estaba acordado.

Pronto reaparece el jugador lesionado en el puesto de extremo izquierda.

Se lesiona Zamora

Unos cinco minutos después, una escapada del extremo derecha inicia la jugada que dió motivo a la retirada de Zamora. Aquél cambia de juego, hacia el otro interior; falla Ciriaco y sale entonces Zamora a su encuentro, que se lanza a sus pies. Se levanta pronto, pero inmediatamente se queja de la mano y abandona el terreno, sustituído por Blasco. Luego se le apreció la fractura de un dedo de la mano derecha.

El resto del encuentro es de dominio alterno, sin jugadas dignas de mención. Cada bando lanzó un "córner".

Juicios e impresiones

En términos generales, el partido defraudó, ya que sólo se puede considerar como bueno el primer tiempo, y la diferencia ha sido mínima en contra de la opinión general. De todos modos, aunque insignificante, la victoria ha sido justa.

La falta de buen juego hay que achacarlo forzosamente al mal tiempo, que puso el terreno en malas condiciones, bien anormales. Con parecidas características en velocidad y cohesión, se puede suponer que el juego hubiera sido brillante y resuelto de todos modos a favor de España.

Habíamos supuesto tres tantos para España, tanteo que pudo darse—acaso uno más—si Lángara no pagase su debut como internacional, pues el hombre estaba nervioso y muchas veces sin colocación. Se dirá que Arocha u Olivares pudieron marcar en algunas de las situaciones del delantero ovetense, pero esto sería completamente juzgar a posteriori. Antes del partido, estaba bien colocado entre las dos alas internacionales. Es más, por su clase y veteranía, se podía esperar más del trío bilbaíno de ataque.

La mínima diferencia prueba o confirma lo que dijimos hace poco de que en estos tres años últimos ha mejorado bastante el football yugoeslavo; aún dentro de casa no era tarea fácil sacarles tres tantos de margen.

Los yugoeslavos resultaron tan rápidos como los españoles y dieron mejor sensación de conjunto.

Actuaciones individuales

Dos jugadores sobresalieron del equipo español: Regueiro y Cilaurren, por este orden o al revés, que lo mismo da en este caso. Aquél fué el que creó todas las jugadas de mérito y el otro un magnífico medio ala defensivo. No había manera de pasarle; si fuera preciso en sus servicios, sería excepcional

Gamborena no dió lo que se esperaba, ni Marculeta tampoco, a no ser a ratos perdidos. Sabemos que aquél no dejó de entrenarse, pero diríase que la suspensión ejerció su influencia.

Si hemos de ser exigentes con respecto al trío defensivo, tampoco rayaron a su altura; no debieron dejar ni un tanto siquiera. Ciriaco jugó un poco más que su compañero.

Del ataque, Chirri tuvo algún destello, y con relación a los exteriores, el de la izquierda trabajó más.

Un hecho indiscutible, reflejado ya en las últimas derrotas del Athlético bilbaíno, es que el ala izquierda ha flojeado bastante con relación a su juego de hace un año y de hace dos años.

Del equipo yugoeslavo se destacó el extremo derecha e inmediatamente el trío defensivo. Los dos defensas son bastante seguros, más científico el izquierdo y más sólido el otro. Buena talla tiene el guardamenta, que responde a una clase internacional, aunque inferior al nuestro, sobre todo en estilo.

El ala derecha del ataque, mucho mejor que la otra, con un delantero centro que peca de no ser conductor de línea.

Bien los medios, constituyendo un buen enlace de las otras líneas, sin destacarse ninguno.

El señor Tavares da Silva hizo un acertado arbitraje; uno o dos "offsides" en circunstancias inofensivas no pueden ser tomados en consideración.

En resumen. El partido, como muchas veces, no respondió a su carácter internacional, aunque el primer tiempo resultó notable. Ahora bien, no es posible exigir brillantez cuando es difícil la precisión en el pase o en las colocaciones por la pesadez del terreno.

El tanteo ha sido bien pobre, pero no quiere decir un descenso del juego español, ya que dominó las más de las veces y demostró una indiscutible superioridad.

Partidos jugados por España

	J.	G.	E.	P.	F.	C.
Austria	2	2	0	0	3	1
Bélgica	3	1	0	2	3	4
Checoslovaquia	2	1	0	1	1	2
Dinamarca	1	1	0	0	1	0
Francia	4	4	0	0	19	2
Holanda	1	1	0	0	3	1
Hungría	2	2	0	0	5	2
Inglaterra	2	1	0	1	5	10
Irlanda	2	1	0	1	6	1
Italia	10	3	4	3	9	14
Méjico	1	1	0	0	7	1
Portugal	8	7	1	0	20	4
Suecia	1	1	0	0	2	1
Suiza	2	2	0	0	4	0
Yugoeslavia	1	1	0	0	2	1
Resumen	42	29	5	8	90	44

Poblaciones donde jugó España sus 42 partidos internacionales
(N. B.—Cada círculo representa un partido.)

MARINO-DEPORTISTA

Construya usted mismo o encárguenos "outboards", canoas, toda clase de lanchas. Planos completos con instrucciones, precios módicos. Proyectos y construcciones. Ledesma, 20, cuarto, derecha. BILBAO

Madrid, 5; Athletic, 2

Partido amistoso que tuvo poca amistad, para presentación de Rubio y desfile de numerosos jugadores; encuentro sólo de interés crematístico en que nos aburrimos lo indecible, sólo soportable a ratos en que el Madrid hizo algunos avances de categoría, como de categoría era el equipo. Rubio, que fué silbado profusamente a la salida, viene como se fué, con el mismo juego, con la misma idiosincrasia de jugador: Se le aplaudió en un tanto de buena factura, y aquí no ha pasado nada. No queremos decir hasta otra, porque las excursiones de este estilo no han aprovechado a nadie, ni sirven para nada. Como ha habido reconciliación no vamos a ser nosotros los que pongamos peros. Cada cual sabe lo que hace en su casa, para tener la pretensión de dar lecciones a nadie.

Se probó también al medio del Castellón, Gómez, que dejó buena impresión en general. El Madrid formó dos líneas delanteras en cada tiempo, con los mismos jugadores. Primero, Rubio en el centro y luego de interior izquierda alternando Hilario y Olivares en el puesto de exterior izquierda. Ninguno de éstos hizo nada de particular, de exterior, como tampoco en el centro Olivares cuando pasó allí en el segundo tiempo.

El Athletic sacó un equipo que tuvo varias transformaciones. Losada jugó un tiempo y le sustituyó luego Arteche; Del Coso sustituyó a Antoñito y más tarde pasó a exterior izquierda, y Santos salió en el segundo tiempo de medio ala. Una exhibición de jugadores, en fin. Por otra parte, Gurruchaga, en la segunda mitad, se retiró lesionado, salió Eugenio, y Rubio pasó a medio izquierda.

Todo esto fué lo más interesante. Mucha dureza y juego sucio. El primer tiempo terminó con 4 a 1 a favor del Madrid. Pacheco, con una mala defensa delante, se dejó meter algunos tantos, sobre todo el de Hilario, en el que se tiró a destiempo; el segundo, en un "corner", que ayudó al entrar; el tercero, el mejor, de Rubio, esquinado, y el cuarto de "penalty", lanzado por Hilario, en una falta descarada de la defensa. Lis marcó bien el tanto atlético. El Athletic pudo hacer algunos más.

A principios del segundo tiempo, Conde fusiló el quinto tanto contra su meta y Del Coso, en una internada, marcó el segundo; sin que nadie se diera cuenta. Sobresalió Lis de interior, que juega más que de extremo y los medios, en sus cambios. Añadamos que Lazcano fué el más regular y que la defensa atlética estuvo "peor" y ya se ha dicho todo de este partido de pruebas y presentaciones.

Arbitró el señor Melcón.

Equipos:

Madrid: Vidal, Torregrosa — Quesada, Gurruchaga—Esparza—Gómez, Lazcano—Bestit—Rubio—Hilario—Olivares.

Athletic: Pacheco, Illera—Conde, Rey—Ordóñez—Antoñito, Arteche—Gil—Losada—Lis—Costa.

Barcelona, 3; Sevilla, 1

BARCELONA, 25.—En el campo de Las Corts, y con una muy buena entrada de público, se ha jugado el segundo partido amistoso entre los equipos anunciados. La victoria ha correspondido también al Barcelona por su mejor conjunto, aunque el juego desarrollado no haya sido mucho mejor que el de sus contrincantes.

El primero en hacer funcionar el marcador fué el Barcelona por mediación de Arocha, al tirar un "penalty" con que se castiga al Sevilla por manos de Angelillo dentro del área fastidiosa, cuando llevamos seis minutos de juego.

El segundo tanto, favorable también para el Barcelona, se produce a los diez y nueve minutos de juego, siendo el autor el mismo Arocha al coronar con un tiro magnífico de media vuelta una escapada de Piera.

El Sevilla marca su "goal" a los veinticuatro minutos por mediación de Padrón, quien, después de sortearse a varios contrarios, fusila a Nogués.

En el segundo tiempo sólo se marcó un tanto, siendo su autor el delantero centro Arocha, al rematar un avance entre Piera y Arnau.

El partido, en general, fué de escaso interés, dando el público en varias ocasiones, evidentes pruebas de disconformidad con el juego que se hacía en mitad del campo.

Destacaron por el Sevilla Elizaguirre, Abad y Morán. Padrón, muy bien en los regates, pero mal tirando a "goal", por el descenso de apurar las jugadas.

Valencia, 5; Castellón, 0

VALENCIA, 15. — Aprovechando la jornada de descanso del campeonato, jugaron un encuentro amistoso los equipos "rivales" de la región.

Resultó un encuentro entretenido y llevado con gran nobleza.

En el primer tiempo dominó más el Castellón, que no logró marcar, por la acertada defensa del trío defensivo del Valencia, en tanto se obtenía un "goal" para éstos, por mediación de Picolín.

Reaccionó el equipo titular en la segunda parte y marcó cuatro tantos más, de que fueron autores Picolín (2), Capillas y Vilañova (el de éste en franco off-side.)

Del Castellón se distinguió Guillén, y del Valencia, aparte el trío defensivo, Lecube, que aun actuando de exterior izquierda, sitio en él no habitual, estuvo magnífico.

Zaragoza, 1; Donostia, 1

ZARAGOZA, 25.—Se ha celebrado un partido entre el Donostia y el Zaragoza, que terminó con el empate a un tanto. Insausti marcó el tanto de los donostiarras y Zorrozúa el de los zaragozanos.

Logroño, 2; Alavés, 2

LOGROÑO, 25.—En el campo de Las Gaunas se celebró el partido entre el Alavés y el Logroño. Empataron a dos tantos.

OTROS PARTIDOS

Campeonato de la Federación C. D. Obrera

Resultados de los partidos de campeonato de la Federación Cultural Deportiva Obrera:

A. C. D. WENCES-Peña Lillo...	4—0
PEÑA BENITO - Fortuna Sport.	5—1
U. D. GIROD-A. D. El Rayo...	3—1
PEÑA IDEAL - Stádium Madrileño	4—3
COLEGIO PALOMA-Danak-Bat.	3—1
En Zamora.	
C. D. VALLADOLID-C. D. Zamora	4—0
En Valencia.	
LEVANTE-Rayo	6—1
GIMNASTICO-Enguera	3—1
En Barcelona.	
C. D. ESPAÑOL-C. D. Júpiter...	3—0
En Puertollano.	
REGIMIENTO 6 (Madrid)-Puertollano	3—2
En Las Arenas.	
Arenas-Combinado guipuzcoano...	2—2
En Daimiel.	
DAIMIEL-U. D. Almagreña	4—0
RECREATIVO GRANADA-U. D. Accitana	4—1
En Irún:	
Unión Club-Osasuna	1—0
Roca de Irún-Tolosa	3—2
En San Sebastián:	
Avión-Euskalduna	2—2
En Albacete:	
Albacete-Nacional (Almansa)	5—0

Campeonatos de España de "tennis" en Barcelona

RESULTADOS DE LAS DOS PRIMERAS PRUEBAS

BARCELONA, 25.—Han comenzado a jugarse los partidos de "law tennis", correspondientes al campeonato de España.

En el partido entre DURAY y Marsáns, ganó fácilmente el primero por 6-0, 6-3, 7-5.

El partido entre Duray-Ros fué suspendido en el cuarto "set", cuando había "all even" a cinco juegos. Duray tiene a su favor dos "sets", y Ros uno. Los demás partidos se han suspendido a causa de la lluvia.

Los últimos partidos

BARCELONA, 25. — Ayer continuó el torneo nacional. Resultados:

MAIER vence a Puigmartí, por 6-1, 6-1.

BOTTER a Doménech, por 6-0, 6-2, 6-0.

J. DURAN a Nogués, por 6-1, 6-1, 6-0.

TEJADA a Satrústegui, por incomparecencia.

ANSALDO a Sagreras, por 6-1, 6-1, 6-2.

En parejas mixtas, señorita PONS y JUANICO ganaron a señorita Bansill y Piniés, por 8-6, 6-2.

El Madrid ganó el Trofeo Chicheri de "rugby"

Se celebró el domingo el partido final del Trofeo Chicheri entre el Madrid y la Sociedad Gimnástica Española.

Los gimnásticos recibían un "handicap" de cinco puntos. No consiguieron ningún intento, mientras sus adversarios obtuvieron nueve, dos intentos y un golpe franco de castigo.

Los equipos se alinearon como sigue:

Madrid F. C.—Montes I, Samba—Guzmán—San Miguel—Soler, Quique (cap.)—Muñoz, Cabezas—Guillén—Unceta—Durán — Carús—Chiquilín—Morales—Montes II.

Gimnástica.—Pérez, Picazo—Bonilla—Balaguer—Mascaró II, Candela (cap.)—García, Puelo — Canales—Benito—Blanco—Cuevas — Jesús—Domínguez—Del Caz.

Resultado:

MADRID F. C..... 9 puntos
R. Gimnástica Española..... 5 —

Campeonato guipuzcoano de pelota "amateur"

SAN SEBASTIAN, 25.—Con un lleno rebosante continuaron ayer, en el frontón Urumea, los campeonatos de pelota "amateur" de Guipúzcoa, cuyo resultado fué el siguiente:

A remonte:

ANDUEZA y ELICEGUI, del Euscalduna, ganaron a Vitoria y Mendizábal, del Ategorrieta, por 50-49.

El partido resultó emocionante y competidísimo, registrándose la última igualada a 49, y distinguiéndose Andueza y Mendizábal.

Después se jugó la final de mano entre Iguarán y Aramendi, del Amaikak-Bat, contra Elizaguirre y Echenique, del Loyolatarra, dominando los primeros, que llegaron al tanto 22, último del partido, cuando sus contrarios tenían solamente 6.

Iguaran y Aramendi representarán a Guipúzcoa en los campeonatos de España que se jugarán en Barcelona los días 15 y 16 del próximo mes de mayo.

Finalmente, se jugó a pala:

IRURITA y JADRAQUE ganaron a Ezquerra y Andonegui, por 50-45.

En Jai Alai

Ayer se jugaron los siguientes partidos:

A 50. Remonte. PASIEGUITO y BEROLEGUI (rojos), ganaron por seis tantos a Echániz (A.) y Zabaleta (azules).

A 50. Punta. Argarate y Múgica (rojos), fueron vencidos por URIZAR y TRECET (azules), por veinte tantos.

Final del campeonato de boxeo de la Gimnástica

Los que han obtenido el título en las distintas categorías

En el gimnasio de la Sociedad Gimnástica Española tuvo lugar el pasado domingo la final de su campeonato social de boxeo para aficionados. Con un rebosante lleno dió comienzo a las siete y media de la tarde. Los combates disputados fueron:

Cano perdió frente a Huertas (pluma) por k. o. Muñiz venció a Muñoz (semipesados) por abandono.

Juanito Olaguibel hizo una brillante exhibición de cultura física y un raund de sombra, siendo muy aplaudido.

Hubo las siguientes exhibiciones: Balbino García (medio) con Torres Monterrubio (pesado). De Diego (walter") con Moreno (mosca). De Diego con García y el profesor de la Gimnástica Luciano Díaz con Greño y Mayorga. Resultaron muy aplaudidos por el entusiasmo que pusieron en la lucha.

Fueron proclamados campeones: Juan Morales (mosca). Francisco Higueras (gallo), Santiago Huertas (pluma). José Antolín (ligero), Sixto de Diego ("walter"), Balbino García (medio), Amaro Muñiz (semipesado) y Torres Monterrubio (pesado).

Los combates fueron intervenidos por los señores Ruiz, Guevara, Ferreras, Díaz, Olaguibel y Bravo.

La Sociedad Gimnástica Española facilitó la entrada gratuita yendo acompañando a un socio, registrándose lleno de admiradores de este viril deporte, que aplaudían constantemente a todos los participantes.

En resumen, un éxito más que añadir a los alcanzados por la veterana Sociedad en su largo historial deportivo en pro del deporte "amateur".

Campeonatos atléticos de Guipúzcoa y Galicia

Gerardo García ganó el campeonato catalán de marcha

TOLOSA, 25.—En el campo Beranzubi se celebró ayer la segunda jornada de campeonatos escolares de Guipúzcoa y entrenamiento de atletas, de la cual fué lo más saliente lo que sigue:

Escolares.—Categoría A.

Final de 100 metros (vallas).—1, DURA, de la Escuela Elemental del Trabajo, en 19 segundos y 9 décimas.

Final del triple salto.—1, DURA, 11,20 metros.

Final de lanzamiento del disco.—1, DURA, 22,60 metros.

Categoría B.

Final 80 metros (vallas).—1, AGUILAR, de la Escuela de Comercio, 18 segundos 2/5.

Final 300 metros lisos.—1, SORASU, de la Escuela de Comercio, 45 segundos 2/5, y 2, Añibarro, de la misma Escuela, 45 segundos 4/5.

Entrenamiento de atletas, categoría seniors.

1.000 metros lisos, Castillejo, en 2 minutos, 55 segundos 4/5.

Triple salto, Amunarriz, 11,56 metros.

3.000 metros lisos, Cilleruelo, 9 minutos, 36 segundos 4/5.

600 metros, lisos, Iguaran, 1 minuto, 33 segundos 4/5.

Lanzamiento de disco, Iguaran, con el brazo derecho 28,11 metros, y con el izquierdo, 24,12 metros.

Campeonato gallego

VIGO, 25.—Han terminado los primeros campeonatos universitarios de atletismo de Galicia, con los siguientes resultados:

200 metros.—1, POVELL (Industrial). Tiempo: 25 s. 2/5.

1.500 metros.—1, MERA (Industrial). 4 m. 48 s. 1/5.

10.000 metros.—1, URDANO (Industrial). 41 m. 37 s. 2/5.

1.600 metros (4 × 400).—1, EQUIPO INDUSTRIAL. 4 m. 2 s. 1/5.

110 metros (vallas).—1, DOMINGO (Comercio). 20 s.

400 metros (vallas).—1, CARRIL (Industrial). 1 m. 5 s. 2/5.

Salto de longitud.—1, OTERO (Instituto). 5,87 metros.

Salto con pértiga.—1, SOLANO (Industrial). 2,795 metros. Record de Galicia.

Lanzamiento de la jabalina.—1, SANTOS (Comercio). 35,34 metros.

Lanzamiento de martillo.—1, RUIBAL (Industrial). 25,54 metros.

Clasificación:

1, INDUSTRIAL, 59 puntos.
2, Comercio, 38.
3, Instituto, 15.

Campeonato de marcha

BARCELONA, 25.—Se celebró ayer el campeonato catalán de marcha atlética, sobre 15 kilómetros, con la siguiente clasificación:

1, GERARDO GARCIA, en 1 h. 13 m. 45 s.
2, Castellfort.
3, Font.
4, Juliá.
5, Pellín.

Por equipos: 1, BARCELONA.
2, Tagamanent.

Una buena marca del nadador Taris

Ganó el Madrid en la final

REIMS, 25.—El nadador Taris ha batido el record mundial de los 200 metros, estilo libre, en dos minutos, doce segundos un quinto.

segundos, un quinto? Conforme al anterior comunicado de las Agencias, que transcribimos íntegro, no es record mudial, puesto que John Weismuller ha cubierto dicha distancia hace cinco años en dos minutos, ocho segundos.

N. de la R.—¿Será dos minutos, dos

El Rayo Club, campeón del Centro de "basket ball"

En el campo de Chamartín se jugó el domingo la final del campeonato de de la región Centro de "basket ball".

Muy reñido al principio, se desarrolló fácilmente para El Rayo al final. Resultado:

RAYO ..... 15 tantos.
Madrid ..... 9 —

Cimera gana la prueba de Nacionales

La cuadra del marqués de Loriana obtuvo dos victorias y un colocado. Campeonato castellano de remo. La prueba motorista de las Doce Horas, en el circuito de Guadalajara

La ausencia de "Panamá" convirtió la Prueba de Productos Nacionales—el segundo por la cantidad de los grandes premios de primavera—en una certidumbre para "Merate", que contaba además con la colaboración de "Brianza", vencedora de casi todos los demás participantes. Muchos aficionados recordaban que casi nunca habían ganado esta prueba los favoritos, caballos destacados posteriormente. Pero no se olvide que la Prueba de Nacionales se corría en Aranjuez y el cambio de pista explicaba muchas sorpresas. Por eso ayer, con un campo de diez caballos, la cuadra Cimera se cotizó solamente a uno contra dos.

La victoria de "Merate" fué clara, pero no muy fácil. Es verdad que el caballo parece estar un poco bajo de condición. Ganó limpiamente por dos cuerpos, pero Jiménez tuvo que solicitarlo con energía, y en la ventaja de dos cuerpos que registró el juez de llegada influyó sin duda que "Agustina de Aragón" no es una yegua de fondo y además, por su colocación en la línea de salida, tuvo que hacer un gran esfuerzo para coger la cabeza.

Salió esta yegua al tren bastante rápido, seguida de "Avant Roi" y "Hula", con "Llodio" y los Cimera bien colocados. Cerraba la marcha "Títere". Sin alterar el orden recorrieron la recta de enfrente. En la curva desaparen los dos segundos, y cuando llegan a la distancia sólo pelean "Merate" y "Agustina de Aragón". Vence el caballo, y para el tercer puesto, a bastante distancia, pero muy destacado de los demás viene "Llodio". "Títere", que en la curva todavía estaba el último, llega fuertísimo a última hora, cuando para nada le sirve el "rush". Es el único caballo que tiene alguna disculpa. Los demás están bien batidos. Señalemos a "Llodio", que mejora de día en día.

Pero la carrera más interesante de la tarde fué el match "Ontaneda"-"Quitamanchas". Muy pocos se atrevían a esperar que el caballo del marqués de Loriana, a pesar de sus repetidas victorias, fuese capaz de batir a la yegua en su distancia. Sobre 2.000 metros nadie hubiese creído en un triunfo de "Ontaneda", pero hasta 1.800 casi todos lo daban por descontado. No fué así. El caballo demostró poseer el tranco necesario para seguir a la yegua—un especialista de las salidas rápidas—desde los primeros metros. Fueron juntos, estribo con estribo, hasta empezar la cuesta. Desde allí empezó a pasar "Quitamanchas", y cuando terminaron la curva llevaba tres cuerpos de ventaja, sin que el esfuerzo final de Leforestier consiguiese otra cosa que disminuir la distancia. La carrera, una de las mejores que hemos presenciado, arrancó una gran ovación.

La misma cuadra Loriana, en plena forma, consiguió vencer en el "handicap" con "Pomposa", archienérgicamente montada por Jiménez, que logró su segunda victoria de la tarde. "Capri" hubiese necesitado algo más que un aprendiz. En cuanto a "La Cachucha", mejora visiblemente, y ganará dentro de muy poco. Leforestier hizo una monta modelo con "Mariani" en la carrera de venta. Se necesitaba no poca mano para hacer ganar a un caballo con 64 kilos en el lomo.

La primera parte del "handicap" doble fué para "Dede", muy apurado por "The Bath".

Detalles:

(Domingo, 24 de abril.)

56 Premio Trujillos (Civil-militar lisa-Handicap doble. Primera parte), 2.000 pesetas; 1.800 metros.

(51) DEDE, 62 ($ Manuel Ponce de León) 1
46³ The Bath, 64 ($ E. Moreno) 2
51¹ Poker, 66 ($ P. Ponce de León) 3
31 La Lola, 59 ($ Luzzatti) 4
44³ La Albufera, 65 ($ Macorra) 5
(48) Sorrento ..... R
39² Mariani ..... R

Tiempo: 2' 4". Ventajas: p., 3 l. 3/4 l. Apuestas: Ganador 16,50; colocados, 8,50 y 8 pesetas.

57 Premio Titanic, 3.800 pesetas; 1.800 metros.

(49) QUITAMANCHAS, 56 1
(50) Ontaneda, 54 2

Tiempo: 2' 2" 1/5. Ventajas, 1 1/2 l. Apuestas: 13,50.

58 PREMIO ALCORCON (Venta), 2.500 pesetas; 2.200 metros.

39² MARIANI, 64 (Leforestier) 1
(36) Port Etienne, 60 (V. Jiménez) 2
50 Tolsón d'Or, 56 (A. Díez) 3
(53) My Honey, 56 (J. Sánchez) 4
49³ Bol d'Or, 56 (Chavarrías) 5
(35) Blue Eyes, 62 (Belmonte) 6
50 Lady Pondoland, 58 (Romera) 7

Tiempo: 2' 31" 1/5. Ventajas: 1 1/2 l. 1 l. 3 l.
Apuestas: Ganador, 18; colocados, 8 y 8,50 pesetas.

59 Decimotercera prueba de productos Nacionales. 15.000 pesetas, más el importe de las matrículas; 1.600 metros.

29² MERATE, 57 (V. Jiménez) 1
38³ Agustina de Aragón, 55 (Chavarrías) 2
(40) Llodio, 55 (Romera). 3
(38) Brianza, 55 (Belmonte) 4
38³ Títere, 57 (Leforestier) 5
40 La Bombilla, 55 (A. Díez) 6
38 Cordón Rouge, 57 (C. Díez) 7
34 Hula, 55 (Perelli) 8
38 Avant Roi, 57 (J. Mendez) 9
43 Castilla, 57 (J. Sánchez) 10
Blue Riband, 55 ..... R

Tiempo: 1' 47". Ventajas: 2 l. 3 l. 3 1/2 l.

Apuestas: Ganador, 7,50 pesetas; colocados, 6,50, 7,50 y 10 pesetas.

GENEALOGIA DE "MERATE"

11 MERATE, c. c. nac. 1929	Premontre 1920	Maximum	Chalet	Beauminet
				F. Matron
			Urgence	Dollar
				Promise
		Loulia	Chesterfield	Wisdom
				Bramble
			Laura	St. Damien
				Lausanne
	Sweet-heart 1920	Cupidon	Winkfield's Pride	Winkfield
				Alimony
			Culbute	Shying Fox
				L. Burgoyne
		Nordre	Alcántara II	Perth
				Toison d'Or
			Nordenfield	Le Hardy
				Stockholm

60 Premio Cancha (Handicap), pesetas 3.800; 1.600 metros.

50 POMPOSA, 50 (V. Jiménez) 1
48² Capri, 60 (*M. García) 2
49 La Cachucha, 64 (Leforestier) 3
45³ Alfaro, 56 (P. Díez). 4
15 La Cibeles, 43 1/2 (*P. Gómez) 5

Tiempo: 1' 47" 3/5. Ventajas: 1 1/2 l., p., 4 l.
Apuestas: Ganador, 16,50 pesetas; colocados, 8 y 8 pesetas.

Motorismo

La prueba de regularidad del Moto C. Aragón

Confirmando la noticia dada hace poco, se pueden dar ya detalles de la prueba de regularidad que el Moto Club de España organiza para el día primero de mayo, en cooperación con el Moto Club de Aragón.

Consistirá en ida a Arcos de Jalón, comida en dicho punto en unión de los miembros del Moto Club de Aragón y salida por la tarde para el regreso a Madrid, con un recorrido total de kilómetros 330, aproximadamente.

Podrán participar los socios del Moto Club de España con motocicleta sola o con "sidecar" y automóvil, con inscripción gratuita, y los no socios, mediante el pago de cinco pesetas para las motocicletas solas o con "sidecar" y diez pesetas para los automóviles.

En el momento de hacer la inscripción podrá elegir el participante la velocidad media a realizar durante el recorrido que será de 50 o de 60 kilómetros por hora, tanto para las "motos" como para los coches.

Para los efectos de la clasificación solamente se tendrá en cuenta la regularidad, sin tener en cuenta la velocidad media.

Habrá dos clasificaciones completamente independiente una para las "motos" y otra para los coches.

En esta prueba habrá controles fijos, y la hora de paso tendrá un margen sin penalización en puntos, de medio minuto para los automóviles, motocicletas con sidecar y motocicletas solas con pasajero, y un minuto para estas últimas sin pasajero; pasado este tiempo será penalizado el concursante con un punto por cada minuto o fracción.

La salida se dará a las ocho de la mañana para la categoría de 50 en la plaza de Manuel Becerra, y a las ocho cuarenta y cinco en la misma plaza para la categoría de 60.

La inscripción para esta prueba se cerrará el viernes 29 de abril, a las nueve de la noche.

Esta prueba podrá ser aplazada o suspendida definitivamente si el tiempo u otra causa de fuerza mayor obligasen a ello.

Los premios para motocicletas consistirán:

1, Copa del Moto Club de Turismo.
2, Copa del Moto Club de Turismo.
3, Medalla del Moto Club de Turismo.
4, Medalla del Moto Club de Turismo.

Para automóviles:

1, Copa del Moto Club de Turismo.
2, Copa del Moto Club de Turismo.
3, Medalla del Moto Club de Turismo.

Las XII Horas

GUADALAJARA, 26.—Se asegura en todos los centros deportivos que la carrera motorista de las Doce Horas se celebrará en esta capital, el día 5 del próximo mes de junio, en el circuito Guadalajara-Chilveches-El Pozo-Tendilla-Horche-Guadalajara.

Se aprovechará el campo de football de la Deportiva Obrera para estacionamiento de coches, aprovisionamientos, restaurante y demás servicios.

Se instalará una amplia tribuna.

Regatas a remo

Campeonato castellano

El domingo se disputaron las finales del campeonato castellano de remo, competición organizada por la Gimnástica Española. Acudió extraordinaria cantidad de gente al estanque del Retiro, donde se celebraron dichos campeonatos.

El femenino, que había de cubrir quinientos metros, fué ganado por el equipo A de la Gimnástica en tres minutos, veinticinco segundos, integrado éste por Elsa Krausser, Matilde Lelong, Pilar Fernández e Isabel Suárez, clasificándose a continuación el equipo de la Raquet, a siete segundos.

A continuación se celebraron los masculinos, en que habían quedado finalistas el Canoe y el Ministerio de Marina. Venció éste último, que invirtió 5 minutos, 53 segundos 1/5 en los mil metros de recorrido. Este equipo lo formaban: De la Hoz, Mirguiondo, Iraeta, A. Fernández y José Antonio Cato.

También se celebró el campeonato social de las Legionarias de la Salud, que fué ganado por el equipo rojo. Y, por último, se hicieron unas exhibiciones entre los equipos A y B de la Sociedad organizadora, triunfando el equipo B, que invirtió seis minutos, tres segundos en los mil metros.

OTRA CORRIDA GRIS EN MADRID

Sólo Barrera consiguió destacar. El Estudiante fué cogido dos veces sin consecuencias. En Barcelona, el festejo resultó muy malo. Un toro metió la cabeza en un burladero y quedó aprisionado. Noain cortó una oreja.

Mucho ruido y pocas nueces

Cojan ustedes seis toros de la famosa vacada de Murube; elijan dos ases largos y floridos como Manolo Bienvenida y Vicente Barrera; añadan el flamante torerito, hogaño de moda por su valor y buen estilo, que se apoda el Estudiante; revuélvanlo todo con la salsa de una corrida de abono y es de rigor absoluto que salga una fiesta taurómaca de verdadero "tronío".

Así lo estimó la afición, que henchida de esperanza y de entusiasmo llenó la plaza hasta la bandera el domingo pasado.

Pero tan selectos ingredientes no fraguaron del todo en la cazoleta del circo madrileño como era nuestra ilusión, y a fin de cuentas no se registró en toda la tarde más que una vuelta al ruedo, cuando esperábamos lógicamente media docena.

¿Los toros? Parejos de romana, lucieron tipo y armamento. Desiguales de pelo, cuatro tuvieron capa negra y dos —segundo y tercero—pelambre colorada, bien rara en la casta murubeña. El primero de éstos desentonó en el brio de los negros corridos. El otro colorao salió cojo, siendo retirado a los corrales. Despuntaron el primero y el último en la brega y cerdeó el cuarto, pero todos, más bravos o más remisos, llegaron apurados al tercio final, pero sin presentar dificultades en ningún momento de la lidia.

* * *

El toro bravo que rompió plaza pasó ante la capa de Barrera, quien luego en los quites se adornó guapamente por verónicas y faroles.

El animal era docilísimo, nobilísimo, y el valenciano le hizo honor tanteándole de muleta con dos pares seguidos, con las dos rodillas en tierra. Ligó en seguida dos naturales con el de pecho, corriendo la mano en uno de ellos maravillosamente... Y nada más, porque luego Barrerita se adornó por la cara sin pasarse el toro por la faja como era de rigor en bicho de tanta dulzura. ¡Lástima de toro!

Dos espadazos, regulares no más coronaron la obra, que produjo muchas palmas... al cornúpeto en el arrastre.

Menos bravo el cuarto, aunque con casta aguantó cinco varas, casi refilonazos con recarga algunos, pero sin castigo todos. No le hacía gran falta desde luego la sangría al morlaco, remiso en todos los tercios y bastante quedado y huido al final de sus correrías por el anillo.

Barrera, que gusta de estos toros, lo pilló por su cuenta, le dobló con la muleta, le dominó por bajo y le clavó media estocada, seguida de un certero descabello. Y vino la ovación con vuelta a la redonda para Vicentico Barrerica, que está mejor con los toros malos que con los buenos, o por mejor decir, que consiente a los mansos y no aguanta a los bravos. Las cosas en su punto.

Manolo Bienvenida, que ya había brillado en el tercio de quites del primer toro, ejecutando unas preciosas chicuelinas lanceó de capa al segundo de la tarde, reñido y maestro, ya que suplió, consintiendo de firme, la pesadez del toro en el ataque.

Siguiendo la misma receta torera alegró después al bicho de largo, con las banderillas, clavándole en los medios de la plaza un soberano par, que puso en pie a los trece mil espectadores que llenaban el circo. Mas quedado aún el burel, tras el castigo de estos garapullos, hubo de ser acosado en el tercio por el espada en un segundo par de verdadero compromiso.

Bienvenida, que cerró la serie de palitroques a toro parado, trasteó consecuentemente, con más muletazos por la cara que pares de bayeta. El astado iba rápidamente hacia la condición de marmolillo, moviéndose cuando lo hacía, con trote destemplado, rehuyendo la lidia.

Manolo entró dos veces sin coraje y al tercer embite ya le desarmó el bicho por alto. Un descabello a la repetida y al estribo.

Con más sangre, más brío y más poder, aguantando las lanzas arriba y derribando con estrépito a los picadores, el quinto de la tarde ofreció a Manolo más campo para sus copiosos recursos toreros, que lució en el primer tercio adornándose pinturero, dando la cara en los remates de pie y de rodillas entre calmosos aplausos. Quiso florearse pareando al cambio, pero el bicho, muy baqueteado por las varas, no le acudió, clavándolas entonces el sevillano al vulgar cuarteo. Y al vulgar trasteo podemos decir que hizo luego Bienvenida una faena en los medios que pudo ser más ceñida, más valiente, teniendo en cuenta la nobleza del bruto en sus embestidas. Le pasó el toro, claro es. Hubo dominio, naturalmente. Pero faltóle gracia, ajuste y emoción. Dos estocadas habilidosamente puestas, tiraron a tierra un toro que mereció más torería de tal torero.

El Estudiante intervino en la pelea de quites del primer toro, cuajando esas verónicas ceñidas y templadas que siempre esperamos de su capote.

Quiso repetir el temple con el segundo colorao, pesadísimo de lidia, y fué prendido, volteado y asistido en la enfermería de erosiones sin importancia.

Y al tercero, un suplente de Escudero, cárdeno, gordo y con pitones, le lanceó, precavido, sin parar ni estrecharse en la suerte. Y es claro que si no se arrimó el Estudiante con la capa—su fuerte—, mucho menos lo hizo con la muleta, que jugó por la cara, distanciado y receloso.

Y eso que el bicho fué tan castigado con las garrochas y con el primer par de rehiletes que la presidencia cambió la suerte antes de echarse a los medios el segundo banderillero. Con dos estocadas caídas tumbó el Estudiante a su primer enemigo y con parecida ración de pincho dió fin al sexto y a la corrida.

Era el tal sexto otro muy distinto del tercero. Menos respeto. Más suavidad. Hubo pelea de quites, que ganó Barrerita arrimándose más que ninguno. El Estudiante logró notables verónicas y quiso sacarse la espina, con valerosos muletazos, sobre la derecha, porfiando al animal, aplanado, por exceso de capotazos. En uno de los lances salió prendido por la cadera izquierda. Poco más trapo tiró el joven espada antes de meter en los bajos el mandoble de muerte.

* * *

Total: un toro, un lance apretado acá y otro allá, un par de banderillas, una floritura, un desplante...

Lo de siempre en una corrida de expectación: mucho ruido y pocas nueces.

Curro CASTAÑARES

EN TETUAN

La novillada del domingo—que bien pudiera llamarse de los "ex", como más abajo se irá viendo—fué un triunfo completo del personal subalterno. El veterano Pepe Díaz picó ni más ni menos que como mandan los cánones, "tirando la vara, cogiendo los altos, deteniendo, castigando y vaciando"; el ex novillero "Bogotá", el ex matador de toros Paradas, regaron y banderillearon de modo insuperable, y lo mismo Mountaner, Rogaterín y otros. Para todos ellos fueron el éxito y las palmas. Lo otro fué para los restantes; para el señor Llorente, de Barajas, que mandó un lote de mansos y huídos y para los "maestros", en cuya terna figuraban el ex matador de toros Ricardo González y el ex fenómeno de Borox, García; que ya hemos quedado en que, por ahora, ni hablar de fenomenalidad. El único que logró salvarse, y sólo a medias, fué Niño de Haro, que estuvo siempre muy valiente y voluntarioso, pisando muchas veces terreno comprometido seriamente, por sus visibles deseos de agradar, lográndolo en muchos momentos, a más de poder lo dicho, por los lances y muletazos, que a veces consiguió a fuerza de porfiar e insistir y meterse más allá de donde la prudencia recomienda. En lo que no nos agradó fué en la forma de entrar a matar, con escasa fe, saliéndose un tanto de la reunión y con el brazo suelto y arqueándole.

Ricardo L. González, ex formidable estelista de la capa y la muleta, con novillos y con toros, sigue precipitándose por la pendiente. Con novillejos inofensivos, un toreo por la cara, a la defensiva, medio huyendo y dando tal cual espantada.

Y el borojeño García, muy valiente; sí, pero ignorándolo todo, y sin soltura ni destreza alguna. Es el suyo un toreo de cuerpo, el que echa entero sobre los lances, por tener a él los brazos pegados, sin estirarlos ni jugarlos mucho ni poco. Es valiente, sí, a prueba de volteos, porrazos y revolcones; pero torpe e ignorante como él sólo.

La plaza, llena.

L. G. H.

EN VISTA ALEGRE

De haber tenido más poder los novilletes que el ganadero salmantino señor Bernaldo de Quirós envió para la corrida del domingo, a estas horas estaríamos lamentando alguna desgracia. Los novilleros Parrao, Félix Almagro y Paquito Jiménez, que se las entendieron con ellos, fueron castigados constantemente por las reses. Y no porque los novillos tuvieran malas ideas—todos hicieron buena pelea y hasta hubo dos francamente bravos—, sino porque los muchachos tienen aún mucho que aprender.

De Paquito Jiménez poco vamos a decir. Después de una actuación desafortunada con su primer novillo, al que no supo dominar, pasó a la enfermería, de donde no salió. Había recibido un pequeño puntazo en la axila derecha.

Félix Almagro, que en el primero había estado francamente mal, mejoró un poco su papel en el segundo, al que dió varios lances quieto, muy ajustado, aunque un poco desiguales. Con la muleta logró dar al torete dos naturales aceptables, uno ligado con el de pecho. La faena quedó deslucida por su desdichada actuación con el estoque, pues desconoce en absoluto los secretos de la suerte. Cuantas veces entró a matar salió tropezado por sus enemigos. ¡Y es lástima, porque el muchacho es valiente!

El triunfador de la tarde fué Parrao, a quien se le concedieron las dos orejas del cuarto novillo, el mejor de todos. Claro es que la cosa no era para tanto. Tres o cuatro lances pintureros, con gracia y algunos muletazos ajustados y eficaces. Eso fué todo... porque a la hora de matar demostró, como su compañero Almagro, desconocer por completo el valor de la mano izquierda. Tres veces fué empitonado y las tres no por culpa del toro, sino del torero. Fué sacado en hombros de la Plaza.

S. L.

EN PROVINCIAS

EN ALGECIRAS

ALGECIRAS, 25.—Ayer se ha celebrado un novillada con ganado de Negros. Villalta II estuvo superior y Rondeño, colosal; cortó la oreja.

UNA MALA CORRIDA

BARCELONA, 25.—En la plaza Monumental, con poquísima entrada, se lidiaron cuatro toros de Graciliano Pérez y dos de González, para Marcial Lalanda, Ortega y Noain.

Primero. Bravo. Marcial intenta recogerlo sin conseguirlo. (Pitos.) Con la muleta hace una faena con la derecha por la cara y con baile, entre constantes protestas. Pincha cinco veces y acierta el descabello al quinto intento. (Bronca.)

Segundo. Bravo. Ortega lo fija con unos lances embarullados. Sin dominar ni consentir, da Ortega unos mantazos y mata de una estocada caída. (Pitos al torero y aplausos al toro.)

Tercero. Manso. Noain lo torea ceñido y con arte. (Palmas.) Amenizado por la música, hace Noain una faena intercalando pases muy artísticos que se jalean. Entran en corto y derecho agarrando una superior que mata sin puntilla. (Ovación, oreja y vuelta.)

Cuarto, de González. Salta al callejón y mete la cabeza en un burladero, habiendo necesidad de derribarlo para que saliera el toro. Al salir del callejón tiene una cuerda en la punta izquierda, y ante la imposibilidad de quitársela, va al corral.

El sustituto es de González. Lalanda ni intenta fijarlo. (Pitos.) Ayudado por el peonaje, muletea a distancia y con miedo. Entra mal y deja media baja y atravesada. Descabella al segundo intento. (Bronca.)

Quinto, de González, bravucón. Ortega lo saluda con unos lances, distanciado y con baile. (Pitos.) Hace una faena confiada con la derecha, pero no liga un solo pase. Alargando el brazo da media pescuecera y atravesada. Repite con una tendida de la que dobla el toro.

Sexto. Mansurrón, de Graciliano. Noain oye palmas al torear de capa. El diestro muletea entre los cuernos para hacerse con el manso, consiguiéndolo a fuerza de consentir y aguantar y lo despacha de una contraria. En su honor tocó la música y fué ovacionado.

NOVILLADA EN PONTEVEDRA

PONTEVEDRA, 25.—Con buena entrada se ha verificado una novillada, en la que se lidió ganado de Maximiliano Sánchez, de Salamanca, para Celita II y Antonio Plaza.

El novillero Celita estuvo valiente en su primero, y en su segundo fué aplaudido.

Antonio Plaza en su primer novillo hizo una gran faena con la capa y con la muleta colocada, recibió una gran de media estocada, recibió una gran ovación y le concedieron la oreja.

El niño Fermín Guerra que toreó un becerro, fué muy aplaudido.

FESTIVAL TAURINO

MURCIA, 25.—En la Plaza de Toros se ha celebrado un festival taurino, en el que tomaron parte el rejoneador Alfonso Reyes y la Banda de estrellas negras.

300.000

Bolsitas regaladas del producto patentado OXIGENANTE DE CARBONES

Han demostrado en todos los hogares españoles

que la adquisición de las imitaciones comerciales, sobre costar un precio excesivo, son de valor y eficacia nulos, creadas únicamente para realizar un buen negocio a base del crédito del producto legítimo.

El célebre OXIGENANTE DE CARBONES

(Patentes de invención 39.322 - 43.954 - 63.566 - 81.574 - 95.277)

no es un preparado ocasional, que se pretende acreditar con el auxilio de reclamos desmesurados, sino un producto científico, técnico, que reune todas las garantías y que ha sido estudiado, analizado y ensayado en las Escuelas de Ingenieros con éxito completo, habiendo sido declarado de UTILIDAD en la Marina de Guerra, Fábrica de Cañones, Armas, Pólvoras, Explosivos y en todas las grandes industrias nacionales, Compañías de Navegación y Ferrocarriles, en las cuales es consumido desde hace ya muchos años y después de haberlo sometido a rigurosos ensayos prácticos, PORQUE LES GARANTIZA UNA ECONOMIA DE 20 a 25 por 100 EN EL CONSUMO DE CARBON, tanto en el uso industrial como en los hogares domésticos, donde por ser la combustión más imperfecta cabe obtener un

AHORRO DEL 25 AL 30 %, O MAS TODAVIA

según el cuidado que en su aplicación se observe

Rechácense las imitaciones que, sin garantía alguna, prometen mucho, cuestan caro y a la postre no significan más que una positiva pérdida de dinero

UN BOTE CONTENIENDO MEDIO KILO DE OXIGENANTE CUESTA SOLO 1,50 PESETAS

LAS IMITACIONES CUESTAN TRIPLE, PERO VALEN CERO

OXIGENANTE DE CARBONES

se disuelve en agua y se aplica en líquido, porque sólo así puede actuar homogéneamente sobre toda la masa de carbón, al que oxigena, permitiendo su total aprovechamiento.

Espolvoreando el carbón con "polvos misteriosos", que no tienen en absoluto otro valor que el que les dan los reclamos desaforados, se gasta dinero en balde, se pierde tiempo y se da margen de vida a los que especulan con el crédito ajeno, procurando burlar los derechos que dan las patentes de OXIGENANTE DE CARBONES.

La casa productora del OXIGENANTE DE CARBONES, no busca una venta por sorpresa, provocada por ofrecimientos fabulosos que no avala certificado alguno de garantía oficial.

SABE QUE SU TRIUNFO ES SEGURO

porque lo proclama más de un cuarto de siglo de estudios y constantes perfeccionamientos.

Pídase el OXIGENANTE DE CARBONES en todas las droguerías

DEPOSITOS EN MADRID PARA LA VENTA

Pl. N. Salmerón, 3. F. de los Ríos, 27. Florida, 16. León, 38. San Bernardo, 45. Aduana, 25. Mesón de Paredes, 24. Augusto Figueroa, 23. Valencia, 18. Vicente B. Ibáñez, 43. Pl. Sto. Domingo, 9. Glorieta de Bilbao, 5. Lista, 39. Ponzano, 13.
S. Bernardino, 7 dupl. Bravo Murillo, 81. Eloy Gonzalo, 25. Goya, 76. General Pardiñas, 4. Goya, 49. Alcalá, 197. Hortaleza, 68. Argensola, 17. Plaza Sta. Bárbara, 7. Cava Baja, 6. Preciados, 30. Desengaño, 22. Atocha, 33.
Toledo, 105. Puerta de Atocha, 21. Segovia, 17. Guzmán el Bueno, 36. Santa Isabel, 14. Nicolás M.ª de Rivero. Lagasca, 111. Plaza Lavapiés, 1. Serrano, 33. Bravo Murillo, 144. Ferraz, 45. Trafalgar, 22. Jorge Juan, 15.
Serrano, 7. Goya, 29. Fuencarral, 62. Serrano, 43. Fuencarral, 157. Campoamor, 5. Cádiz, 3. Corredera Baja, 25. Barquillo, 21. Magdalena, 19 dupdo. Esparteros, 9. P.º de las Delicias, 52. Ferraz, 13.
Andrés Mellado, 21. Rosalía de Castro, 28. Girta. S. Bernardo, 5. Milaneses, 4. Rodríguez S. Pedro, 35. Alonso Heredia, 9. Fco. Rodríguez, 13. Torrijos, 34. Núñez de Balboa, 17 Claudio Coello, 57. Velázquez, 53. Corredera Alta, 8. Santa Engracia, 43.

donde se facilitarán Bolsas de ensayo, para los que aún no hayan probado la eficacia del producto. PRONTO SERAN DESIGNADOS DEPOSITARIOS EN EL RESTO DE ESPAÑA y en todos los depósitos se regalarán bolsitas de ensayo, para que el público pueda apreciar sus ventajas, antes de emplear su dinero.

R.R. DE LA DEVESA

ARAGÓN, 318. TELEF. 17404. APARTº 340. BARCELONA
ALAMEDA, 3. TELEF. 15923. APARTADO, 488. MADRID.

NOTA: Concederemos exclusivas de venta en todas las provincias de España

Todos los comerciantes de buen gusto emplean exclusivamente para la exhibición de sus escaparates los MANIQUIES ARTISTICOS de la famosa FABRICA DEVESA

WOODS Presenta sus modelos sastre de señoras. Conde de Xiquena, 4.

APICULTORES

Explotad la COLMENA "PERFECCION"

Pidan catálogo

LA MODERNA APICULTURA, S. A.
Apartado 9.008. MADRID
DOCTOR ESQUERDO, 17 duplicado

TOS BRONQUITIS JARABE FAMEL ENFERMEDADES DEL PECHO

Información comercial y financiera

INTERIOR 4 POR 100.—Serie F (63,50), 63; E (63,50), 63; D (63,75), 63; C (64), 64; B (64), 64; A (64), 64,25; G y H (62,75), 63.

EXTERIOR 4 POR 100.—Serie F (74,25), 74,10; E (74,25), 74,25; D (76,10), 76,10; B (78), 78; A (79), 78.

AMORTIZABLE 4 POR 100, CON IMPUESTO.—Serie E (74), 73; D (73), 73; C (72,50), 73; B (73), 73; A (73), 73.

AMORTIZABLE 5 POR 100 1900, CON IMPUESTO.—Serie F (85), 85,25; E (85), 85,25; D (85), 85,25; C (85), 85,40; B (85), 85,40; A (85), 85,40.

AMORTIZABLE 5 POR 100 1917, CON IMPUESTO.—Serie C (79,75), 80,50; B (79,75), 80,50; A (79,75), 80,50.

AMORTIZABLE 5 POR 100 1926, SIN IMPUESTO.—Serie D (91), 91; E (90,40), 91; A (91,50), 91,50.

AMORTIZABLE 5 POR 100 1927, SIN IMPUESTO.—Serie F (91,25), 91,50; E (91,25), 91,50; D (91,25), 91,50; C (91,50), 91,65; B (91,50), 91,65; A (91,50), 92,25.

AMORTIZABLE 5 POR 100 1927, CON IMPUESTO.—Serie E (76,60), 76,85; C (76,90), 77; B (76,90), 77; A (76,90), 77.

AMORTIZABLE 3 POR 100 1928, SIN IMPUESTO.—Serie F (63,75), 64; E (64), 64; D (64,50), 64,50; C (64,50), 65; B (65), 65,25; A (66), 65,50.

AMORTIZABLE 4 POR 100 1928, SIN IMPUESTO.—Serie B (76,25), 76,25; A (76,25), 76,25.

AMORTIZABLE 4.50 POR 100, SIN IMPUESTO.—Serie C (80,50), 80,50; B (80,50), 80,50; A (80,75), 80,75.

AMORTIZABLE 5 POR 100, 1929, SIN IMPUESTO.—Serie F (89,75), 90; E (90), 90,75; D (90), 90,75; C (90,40), 90,75; B (90,50), 90.75; A (91,75), 91,75.

BONOS ORO.—Serie A (211,50), 211; B (211,50), 211.

FERROVIARIA 5 POR 100.—Serie A (86,25), 86,15; B (86,25), 86.

DEUDA FERROVIARIA, 4,50 POR 100, 1929.—Serie A (76,25), 76,25; B (76), 76,25.

AYUNTAMIENTOS. — Madrid, 1868 (97), 95; Villa de Madrid, 1914 (72,85), 73; Subsuelo, 1929 (70,50), 70,75.

GARANTIAS POR EL ESTADO. — Hidrográfica del Ebro, 6 por 100 (85), 85; Trasatlántica, 1925, noviembre (79), 76,25; ídem 1926 (83,50), 84,15.

CEDULAS. — Hipoteacrio, 4 por 100 (80,50), 80,75; ídem, 5 por 100 (87), 87,25; 5,50 por 100 (94), 94,15; 6 por 100 (100,10), 100,15; Crédito Local, 6 por 100 (83), 83; ídem, 1932 (95), 95; 5 por 100 interprovincial (73), 73; Cédulas argentinas, 2,80.

EFECTOS PUBLICOS EXTRANJEROS.—Empréstito argentino (91), 91; Costa Rica (640), 640.

ACCIONES.—Banco España (507), 507; ídem Central, contado (78), 78; Español de Crédito, fin corriente, 249; Cooperativa Electra, B (120), 120; Hidroeléctrica (158), 158; Mengemor (154), 154; Alberche, ordinarias (70), 70; Unión Eléctrica (130), 130; Telefónica, preferente (101,50), 101,50; ídem, ordinarias (107), 105; Guindos (406), 406; Fósforos (100), 100; Petróleos (107), 105; Española Petróleos (32), 32; ídem, fin corriente (33), 32; M. Z. A., contado (184), 183; Metro (140), 140; Norte, contado (274,50), 271; Madrileña de Tranvías, contado (99,50), 99,75; ídem, fin corriente (100), 100,50; Altos Hornos (84), 85; Explosivos, contado (765), 767; ídem, fin corriente (767), 768; fin próximo (771), 771; Hotel Gran Vía (69), 61.

OBLIGACIONES. — Alberche, segunda (92,75), 93; Telefónica (90,75); 91; H. Española, B (82), 82; Chade, 6 por 100 (103,25), 103,25; U. Eléctrica, 6 por 100, 1930 (100), 99,75; Mieres (89,75), 90; Naval, 6 por 100 (94,50), 93; Trasatlántica, 1932 (86,35), 86; Norte, primera (52,25), 52; segunda (48,50), 49,25; Asturias, segunda (48,25), 48; Valencianas (79,75), 79,75; Alicante, primera (207), 206; Idem G (76), 75; Idem H (65,25), 65,50; C. Real-Badajoz (69,75), 69,75; Madrileña Tranvías, 6 por 100 (101,50), 101,50; Azucarera, sin estampillar (74), 73,75; E. de Petróleos (93), 93.

Moneda	Día 22	Día 25
Francos	50,60	50,60
Suizos	249,50	249,50
Belgas	180,00	180,00
Liras	66,15	66,10
Libras	48,25	47,75
Dólares	12,85	12,85
Marcos oro	3,045	3,045
Esc. portugueses	0,437	0,434
Pesos argentinos	3,21	3,21
Coronas noruegas	2,37	2,37
Checas	38,10	38,10
Danesas	2,64	2,63
Suecas	2,37	2,36

BOLSIN DE LA MAÑANA

Madrid.—Explosivos, a fin corriente, 773, 777, 776; a fin próximo, 783, 780, 781, 779, 778; Nortes, a fin corriente, 273,50, 273 papel.

Barcelona.—Explosivos, 780; Nortes, 272; Alicantes, 181,50; Rif, portador, 318,75; Petrolillos, 33.

Bilbao.—Explosivos, 780.

BOLSIN DE LA TARDE

Solamente se operó en Explosivos, a 773 al próximo; queda papel a este cambio y dinero, a 772,; a la liquidación había dinero a 768 y papel, a 770.

BOLSA DE BARCELONA

BARCELONA, 25.—Nortes, 53,85; Alicantes, 35,80; Colonial, 55,50; Explosivos, 153,50; Rif, 62,75; Aguas, 155,50; Petrolillos, 6,40; Ford, 150; Montserrat, 28,35.

Algodones. Liverpool. Disponible, 4,92; abril, 4,65; julio, 4,59; octubre, 4,58; enero, 4,62; marzo, 4,67.

Nueva York. Mayo, 5,93; julio, 6,12; octubre, 6,37; enero, 6,60.

BOLSA DE BILBAO

M. Z. A., 82; Norte, 277; Eléctrica Vasgo, 550; Hidroeléctrica Española, 159; Hidroeléctrica Ibérica, 670; Sevillana, 67; Rif, nominales, 280; ídem portador, 316; Setolazar, portador, 85; ídem nominales, 80; Nervión, 510; Altos Hornos, 85,25; Explosivos, 780; Resinera, 23.

BOLSA DE PARIS

Pesetas, 198,50; libras, 94,25; dólares, 25,385; belgas, 355,75; francos suizos, 493; liras, 130,405; florines, 1.028,75 Renta francesa 3 por 100, 76,65; 5 por 100, amortizable, 1928, 102,30; Fénix, 1.200; Wagons-Lits, 100,50; Peñarroya, 270; Asturiana de Minas, 110.

BOLSA DE ZURICH

Pesetas, 40,50; francos, 20,30; libras, 19,30; dólares, 5,1525; liras, 26,50; marcos, 122,30; Chades, (965), 960; serie D, 188; serie E, 182; bonos, 43,25; Sevillanas, 140; cédulas argentinas, 47; Donan-Save, 39,50; Italoargentina, 108; Electrobank, 523; Motor Columbus, 256; I. G. Chemie, 485; Brown Bovery, 106; Crédit Suisse, 508.

Paridad de los valores cotizados en esta Bolsa, y con el cambio de 249,50 para los francos suizos:

Chades, 481,55 y 479,05; serie D, 469,05; serie E, 454,10; bonos, 107,90; Sevillanas, 69,85, y cédulas argentinas, 2,63.

NOTAS INFORMATIVAS

El bolsín de la mañana en el Banco de España había prometido una sesión algo más animada de lo que la realidad presentó por la tarde.

Abre la semana con otra sesión gris, que muy bien hubiera podido colocarse como de sábado siguiente al cierre del viernes anterior.

Las variaciones en tendencias y en cotizaciones son escasísimas. En conjunto sigue abundando papel. El mercado continúa preocupándose de las eventualidades a plazo corto, y ayer eran en Bolsa más abundantes las conversaciones sobre temas políticos. La animación sólo a ratos se registró en el corro de Explosivos, pero fueron cediendo a medida que avanzaba la tarde. Quedan al cierre con escaso negocio.

Sin duda la novedad del mercado está en la paralización que experimentan los bonos oro; ayer todo era inquietud, apenas si se advertía que hubiera corro aparte. La moneda extranjera presentaba poquísimas variaciones. Al cerrar quedan los bonos afectados de cierta pesadez.

La tercera nota sobresaliente corresponde, como es natural, a otra del viernes último: el Interior corrió demasiado. Vendría o no dinero de Barcelona: ayer el entero de ganancia que experimentó al cerrar la semana última, se reduce a medio.

Los valores industriales quedan en completo abandono. Apenas se oye pregón, ninguno para los Nortes, Alicantes, Petrolillos, Rif. Estas últimas no tienen operación. Las cédulas del Crédito Local no varían y las hipotecarias, un poco más solicitadas, avanzan algunos céntimos.

VALORES COTIZADOS A MAS DE UN CAMBIO

Interior, C, 64,25 y 64; bonos oro, 211,50 y 211; Telefónica preferentes, 101,60 y 101,,50; Petrolillos, 32,50 y 32; Explosivos, fin corriente, 770, 767 y 768; fin próximo, 774, 773, 770 y 771.

DOBLES DE CONTADO A FIN CORRIENTE

Banco Central, 0,60; Guadalquivir, 0,85; Cédulas, 1,25; Alberche, 0,45; Alicantes, 1,00; Tranvías, 0,50.

* * *

Pesetas nominales negociadas:

Interior, 272.500; fin corriente, 50.000; exterior, 83.000; amortizable, 69.000; 5 por 100, 232.500; 1917, 28.500; 1926, 34.000; 1927, sin impuestos, 795.000; con impuestos, 114.000; 3 por 100, 1928, 550.000; 4 por 100, 2.400; 4,50 por 100, 19.000; 5 por 100, 1929, 217.000; Bonos oro, 467.500; Ferroviaria, 5 por 100, 29.000; 4,50, 15.000; Ayuntamiento, 1868, 6.800; Madrid, 1914, 5.000; 1929, 5.500; Hidrográfica, 7.500; Trasatlántica, 1925, 5.000; 1926, 16.500; Hipotecario, 4 por 100, 62.500; 5 por 100, 136.000; 6 por 100, 24.500; 5,50 por 100, 43.000; Crédito Local, 6 por 100, 27.500; Interprovincial, 5 por 100, 7.000; Crédito Local, 6 por 100, 1932, 3.000; Argentino, 19.500; Cédulas de Costa Rica, 15 cédulas, Marruecos, 2.500.

Acciones.—Banco de España, 27.000; Central, 2.500; dobles, 437.500; Guadalquivir, dobles, 200.000; Cédulas, dobles, 400 cédulas; Electra Madrid, B, 17.000; Hidroeléctrica Española, 8.500; Chade, dobles, 10.000; Mengemor, 15.000; Alberche, dobles, 25.000; Eléctrica Madrileña, 19.500; Telefónica, preferentes, 90.500; ordinarias, 31.500; Hotel Gran Vía, 5.000; Guindos, 78 acciones; Fósforos, 25.000; Petróleos, 33.000; Alicante, 35 acciones; dobles, 175 acciones; "Metro", 9.500; Norte, 40 acciones; Tranvías, 2.500; fin corriente, 12.500; dobles, 6.775.000; Altos Hornos, 27.500; Española de Petróleos, 305 acciones; fin corriente, 150 acciones; Explosivos, 2.400; fin corriente, 32.500; fin próximo, 37.500; Español del Río de la Plata, 40 acciones.

Obligaciones.—Hidroeléctrica Española, B, 14.000; Chade, 2.500; Alberche, 6 por 100, 63.000; Eléctrica Madrileña, 1930, 15.000; Telefónica, 2.000; Mieres, 8.000; Naval, 6 por 100, 7.000; Trasatlántica, 1922, 9.000; Norte, primera, 15.500; segunda, 1.500; Asturias, segunda, 5.500; Valencianas Norte, 2.500; Alicante, primera, 141 obligaciones; G, 5.000; H, 5.000; Ciudad Real-Badajoz, 5.000; Madrileña de Tranvías, 5.000; Azucarera sin estampillar, 3.000; Española de Petróleos, 12.500; Cédulas argentinas, 20.000 pesos.

LA SESION EN BILBAO

BILBAO, 25.—Comienza la semana en Bolsa con gran indecisión, provocada por las noticias alarmantes de la posible actitud que adoptarán los comunistas en la próxima fiesta del 1 de mayo. Esta indecisión se manifestó también en el bolsín catalán. En el transcurso de la sesión se registraron diversas fases a consecuencia de ello. Los Explosivos estuvieron desorientados, perdiendo su tendencia firme del principio de la sesión. Las Deudas del Estado fluctuaron con las mismas características. Mejoró imperceptiblemente el amortizable 1928, y bajaron los 1920 y 1927. En las restantes Deudas sólo se cotizó Diputación de Vizcaya 1927. Las obligaciones se cotizaron en baja y los valores bancarios no experimentaron diferencias apreciables.

Rompen cinco cuadros en la Escuela de B. Artes

En la Escuela Superior de Pintura, Escultura y Grabado se ha perpetrado un atentado artístico de importancia: cinco cuadros colocados en la sala llamada "del paso" han aparecido con rasgaduras producidas, según parece, con algún instrumento muy cortante, tal como navaja o cuchilla de afeitar.

Las obras atropelladas tenían por título: "Lavanderas del Manzanares", "El centauro Neso", "Caín y Abel", "La Virtud", y "Trabajo".

Con motivo de este hecho, el director de la Escuela de Bellas Artes ha visitado al director general de Bellas Artes y al de Seguridad para hablarles acerca del mismo.

Hasta ahora no había intervenido la Policía, pues, según el señor Menéndez se trata tan sólo de un asunto de orden interior de la Escuela.

Por nuestra parte, hemos hablado con varios alumnos de aquel Centro, y por lo manifestado se deduce que los desperfectos han sido producidos por varios alumnos pertenecientes a dicha Asociación, que opinan que los cuadros deteriorados no tienen el suficiente valor artístico para ser expuestos. Proceden de los pensionados en Roma, y ya en otra ocasión se pidió que fueran retirados de aquel lugar.

Parece que la Policía tomará cartas en el asunto para llegar a averiguaciones concretas sobre quiénes son los autores de los desperfectos causados.

TRIBUNALES

SEÑALAMIENTOS PARA HOY

TRIBUNAL SUPREMO

Sala primera.—Fondo. Irulegui hermanos contra Ulibarri. Pago pesetas. Letrados, señores Asúa y Solís. Fondo. Pérez contra Riqueza Rústica. Nulidad documento. Letrado, señor Martín Asúa.

Sala segunda.—Fondo. Lesiones. Admisión. Falsedad.

Sala tercera.—Don Luis Massot. Pertenencias mineras. Letrado, señor Noguera.

Sala cuarta.—Don Jesús Gastañaga. Escalafón funcionarios Ayuntamiento. Letrado, señor Gascón.

Sala quinta.—Industrial. Morales contra Rivas. Pago horas. Letrado, señor Candela.—Industrial. García y otros contra Urbano. Incumplimiento contrato. Letrado, señor Barriobero.

Sala sexta.—Auditoría de las Fuerzas Militares. Recurso de alzada.

AUDIENCIA TERRITORIAL

Sala primera.—Doña Piedad Meseguer con doña Rosalía Lancé y otra. Tercería de dominio.—Doña Fidela Villasuso con don Vicente Martínez. Nulidad contrato y otros extremos.

AUDIENCIA PROVINCIAL

Sala primera.—Causa. Estafa. Letrados, señores León y Calleja.

Sala segunda.—Causa. Estafa. Letrado, señor del Barco. Estafa, amenazas y tenencia de armas. Letrado, señor Cabrera. Coacción. Letrado, señor Cuervo. Lesiones. Letrado, señor Aylión.

Sala tercera.—Causa. Estafa. Letrado, señor Marías Rivero. Hurto. Letrado, señor Campuzano. Hurto. Letrado, señor Rinsuri.

Sala cuarta.—Causa. Estafa. Estafa. Lesiones.

Al efectuar sus compras, haga referencia a los anuncios leídos en EL DEBATE

NO SIEMPRE ES VERGONZOSO

el origen de las enfermedades secretas. Algunas pueden adquirirse indirectamente y es tan humano padecer una enfermedad sexual como tener un reumatismo o una diabetis.

Con tratar de ocultar la enfermedad nada se consigue; lo esencial es curar el mal eligiendo el tratamiento mejor, o sea tomar inmediatamente los Cachets Collazo, por ser lo más eficaz, cómodo, rápido, reservado y económico para curar radicalmente estas enfermedades, por antiguas y rebeldes que sean. Calman los dolores al momento y evitan complicaciones y recaídas.

Pida folleto gratis. A. García. Alcalá, 85.—MADRID.

CAMAS DORADAS
LAS MEJORES EN LA FÁBRICA:
34 CALLE DE LA CABEZA 34

LAS FUERZAS SECRETAS DE LA REVOLUCION
FRANCMASONERIA Y JUDAISMO
POR LEON DE PONCINS

Edición española de esta interesantísima obra, enteramente revisada y puesta al día por el autor. Volumen en 8.°, 270 páginas, pesetas 5.

OTRAS OBRAS DE ACTUALIDAD

González Ruiz, N. *La trayectoria de una revolución*. La revolución francesa vista a través de sus hombres representativos. Ptas. 5.

Solomón, G., ex secretario primero de la Embajada soviética en Berlín, etc. **Entre los jefes bolcheviques.** Ptas. 7. **Lenín. Los Ulianoff.** Ptas. 2,50. (En preparación).

Douillet, J. **¡...Así es Moscú!** Ptas. 3.

W. N. Kokovtzoff, presidente del Consejo y ministro de Hacienda en Rusia de 1904 a 1914. **El bolchevismo en acción.** Prólogo de M. Raymond Poincaré. Ptas. 15.

Azpiazu, J. **El derecho de propiedad.** Ptas. 4. **Direcciones Pontificias.** Ptas. 6. **Problemas sociales de actualidad.** Ptas. 4. **Manual de Acción Católica.** Ptas. 3,50.

Noguer, N. **La escuela única.** Ptas. 4. **La Acción Católica** (dos volúmenes). Ptas. 8. **Cuestiones candentes sobre la propiedad y el socialismo.** Ptas. 6. **Sindicatos profesionales de obreros.** Ptas. 9. **La jornada de ocho horas.** Ptas. 4.

El matrimonio cristiano. Comentarios a la Encíclica de S. S. Ptas. 4. **La educación de la juventud.** Comentarios a la Encíclica de S. S. Ptas. 4.

En principales librerías y en **Ediciones FAX** Plaza de Santo Domingo, 14. Ap. 8.001. Madrid

Construcción "todo acero"

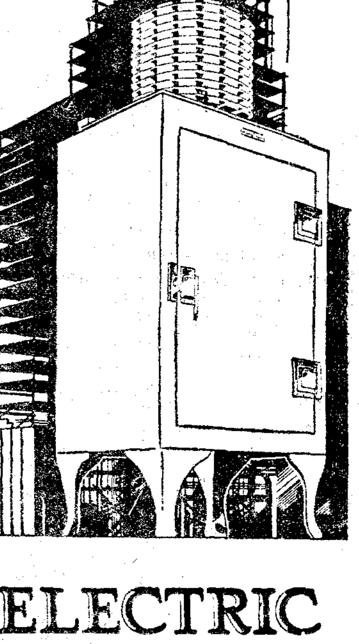

Los mismos ingenieros y hombres de ciencia que crearon el mecanismo HERMETICAMENTE CERRADO sencillo y sin complicaciones de la refrigeradora.

GENERAL ELECTRIC
Refrigerator

han diseñado y producido estos armarios TODO ACERO que no llevan en su construcción el menor trozo de madera, por lo que no puede abarquillarse jamás, ni tomar ningún olor.

El ser un armario TODO ACERO y no tener poleas, correas, ventiladores, ni prensaestopas, son ventajas exclusivas de esta refrigeradora

Distribuidores generales para España y Portugal

S.I.C.E.

Avenida de Dato, 9 · MADRID

PUBLICITAS

Robo por valor de seis mil pesetas

Una perturbada se arroja por la ventana. Dos mujeres lesionadas por atropello

Don Agustín Codín Ortiz, que vive en la calle de Hortaleza, 75, denunció que en la tarde del domingo entraron en su domicilio unos ladrones, después de forzar la puerta, y se llevaron joyas y efectos por valor de unas 6.000 pesetas.

Otro golpe de 2.500 pesetas

Don Antonio Castelain Caire, presentó una denuncia en nombre de su madre, en la que expone que unos "cacos" entraron en el domicilio de ésta, calle de Serrano, número 53, y después de destrozar varios muebles, se llevaron prendas y alhajas, valorado todo ello en 2.500 pesetas.

Arde una casa en Colmenar de Oreja

Ayer por la mañana se recibió en el Gobierno Civil un aviso telefónico de Colmenar de Oreja, dando cuenta de que una casa del mencionado pueblo ardía en aquellos instantes.

Previas las órdenes correspondientes, marchó a la referida localidad nuestro Servicio de Incendios, y regresó a primera hora de la tarde, después de haber dominado el fuego con la rapidez acostumbrada.

Quedó destruída una casa, en la que tenía un almacén de tinajas el vecino de Colmenar, Benito Gómez Mendieta.

Muerte de una perturbada

Ayer tarde, Angeles Molina Collado, de treinta y un años, casada, con domicilio en la calle de Santa Engracia, número 53, tercero, que desde hace tiempo sufría ataques de enajenación mental, se arrojó a la calle desde una ventana de su casa.

Llevada a la Casa de Socorro de Chamberí, falleció a los pocos momentos.

OTROS SUCESOS

Un par de atropellos.—El automóvil que conducía Tomás Gómez, atropelló en la calle de las Huertas a Felipe Heredia Acero, y le causó lesiones de pronóstico reservado.

—En la calle de Alcalá, el automóvil guiado por José Solano alcanzó a Cesárea Blázquez Muñoz, la cual resultó con lesiones de relativa importancia.

RADIOTELFFONIA

Programas para hoy:

MADRID, Unión Radio (E. A. J. 7, 411 metros).—De 8 a 9, "La Palabra".—11,45, Sintonía. Calendario astronómico. Santoral. Recetas culinarias.—12, Campanadas. Noticias. Bolsa de trabajo. Programas del día.—12,15, Señales horarias.—14, Campanadas. Señales horarias. Boletín meteorológico. Información t e a t r a l. Concierto: "Fausto", "Las campanas del monasterio", "Coppelia": a) Preludio y mazurka, b) Entreacto y vals, c) Variaciones, d) Vals de las horas: "Alhambra", "El barberillo de Lavapiés". Revista cinematográfica. "Las golondrinas", "Serenata española", "El gallo de oro".—15,20, Noticias. Indice de conferencias.—19, Campanadas. Bolsa. Programa del oyente.—19,30, Información de caza y pesca. Programa del oyente.—20,15, Noticias. Información de la sesión del Congreso de los Diputados.—21, Curso de lengua francesa.—21,30, Campanadas. Señales horarias. Información de la sesión del Congreso de los Diputados. Selección de la ópera "El trovador".—23,45, Noticias. 24, Campanadas. Cierre.

BARCELONA (E. A. J. 1, 348,8 metros). 7,30 a 8,30, "La Palabra".—11, Campanadas horarias. Parte meteorológico. — 13 Discos.—13,30, Sexteto Radio: "La bella Galatea", "Melodía", "El Zarewitsch", "Día de bodas".—14, Información teatral. Discos. Sección cinematográfica.—14,20, Concierto: "Estudiantina", "Serenata morisca", "El dominó azul", "El ruiseñor de la huerta".—14,50, Bolsa del Trabajo.—15, Sesión Radiobenéfica.—19, Trío Radio: "Noveleta número 1", "Déjanire", "De antaño", "Minueto de la Sonata número 2, op. 49".—19,30, Cotizaciones de monedas. Sesión femenina.—20, Programa del Radioyente. Noticias.—21, Campanadas horarias. Parte Servicio Meteorológico. Cotizaciones. Viaje radiofónico por Europa.—21,30, Orquesta Radio: "Gratos recuerdos", "La niña Mersé", "Canción", "Le camp de Wallenstein" 22, Conferencia astronómica.—22,15, Sesión poético-musical. —22,45, Música francesa: "Les Erinnyes": a) Entr'acte, b) Danse Grecque, c) La Troyenne, d) Saturnales: "Deux arabesques".—23,30, Bailables.

LONDRES (353,3 metros).—9,15, Servicio religioso.—9,30, Daventry National.—10,30, Ensayos de televisión.—11, Concierto de baladas. Midland Regional.—12, Discos.—12,15, Concierto de piano.—13, Midland Regional.—15, Daventry National.—16,15, Emisión infantil.—17, Noticias.—17.30, Boletín agrícola.—17,35, Concierto de banda militar.—19, Concierto orquestal.—20, Radio comedia.—21,30, Noticias. —21,45, Noticias regionales.—21,50, Música de baile. — 23, Cierre.

MILAN (331,4 metros).—12, Señales horarias. Comunicados. Radioquinteto.—12,01, Concierto variado. — 12,45, Bolsa. —15,15, Periódico hablado.—15,30, Emisión infantil.—15,45, Música de baile. Concierto variado.—16,50, Periódico hablado. Comunicados.— 18,05, Concierto variado. Radioquinteto.—18,25, Lecciones de inglés.—18,30, Señales horarias. Comunicados. — 18,31, Discos. Música varia.—19, Periódico hablado. Boletín meteorológico.—19,15, Concierto variado.—19,30, Charla científica.—19,45, "Paganini". Charla. Noticiario literario. Periódico hablado. Cierre.

Santoral y cultos

Día 26.—Martes.—Nuestra Señora del Buen Consejo.—Santos Cleto, Marcelino, Papa; Pedro, Basileo, Obispos; Claudio, Cirino, Antonino, mártires; Lucidio, Clarencio, Obispo; Exuperancia, virgen.

La Misa y Oficio divino son de Santos Cleto y Marcelino, con rito semidoble y color encarnado.

A. Nocturna.—S. Vicente de Paúl.

Ave María.—11 y 12, misa, rosario y comida a 40 mujeres pobres, costeada por doña María Bringas y la marquesa de Aguila Real, respectivamente.

40 Horas.—Calatravas.

Corte de María.—Esperanza, en Santiago; Sagrado Corazón de Jesús, en Olivar (P.); Buen Consejo, en el Oratorio del Espíritu Santo.

Parroquia de las Angustias.—7, misa perpetua por los bienhechores de la parroquia.

Parroquia del Buen Consejo.—Termina la novena a su Titular; 8, misa de comunión general; 10,30, la solemne, con sermón, señor Rodríguez Larios; 6,30 tarde, Exposición, estación, rosario, sermón mismo señor, reserva y salve cantada.

Parroquia de San Lorenzo.—Novena a Nuestra Señora del Perpetuo Socorro. 7 t., Exposición, ejercicio, sermón padre Ibarrola, redentorista, ejercicio, reserva, letanía y salve.

Parroquia de Santa Teresa.—Triduo a Nuestra Señora de la Medalla Milagrosa; 8, misa de comunión general y ejercicio; 6 t., Exposición, estación, rosario, sermón señor Martín, reserva y salve.

Parroquia de Santiago.—7 a 12, misas cada media hora.

Asilo de San José de la Montaña (Caracas).—7, 8,30, 9 y 10, misas rezadas; 3,30 t., Exposición; 5,30, rosario y reserva.

Calatravas (40 Horas). — Novena a Nuestra Señora de Montserrat. 8, Exposición; 10,30, misa cantada; 11,30, rosario y ejercicios; 6,30 t., estación, rosario, sermón señor Vázquez Camarasa, reserva y salve.

Cristo de la Salud.—Novena a su Titular. 11, misa solemne. 11,30, trisagio y ejercicio; 7 t., Exposición, ejercicio, sermón señor Vázquez Camarasa, reserva y salve.

Nuestra Señora de la Consolación (Valverde).—Termina el triduo a Nuestra Señora del Buen Consejo. 8,30, misa de comunión general; 10, misa cantada; 5,30 t., Exposición, estación, sermón padre Azcunaga, reserva-procesión y salve cantada.

Servitas (S. Leonardo). — Novena a San José. 5,30 t., Exposición, estación, rosario, sermón señor Sanz de Diego, ejercicio y reserva.

Trinitarias (M. de Urquijo).—Termina el triduo a Nuestra Señora del Buen Consejo. 5,30 tarde, Exposición, estación, rosario, sermón señor Jaén y bendición.

LA J. CATOLICA DE SANTA CRUZ

El domingo, día 24, se celebraron los actos organizados por la Juventud Católica de la parroquia de Santa Cruz, con motivo de la bendición de su Bandera.

Por la mañana se celebró una misa de comunión, oficiando el señor Vicario de la diócesis, en representación del señor Obispo. Después de la misa se verificó la bendición de la Enseña. A estos actos acudieron representaciones de los centros parroquiales madrileños, pudiendo calcularse en unos 200 los jóvenes que asistieron.

Por la tarde se celebró una velada en el teatro Beatriz, representándose por elementos de las Juventudes femenina y masculina, la preciosa comedia de Fernández del Villar "Lola y Loló". Fueron muy aplaudidos por el distinguido público que llenaba por completo la sala.

* * *

(Este periódico se publica con censura eclesiástica.)

ANUNCIO OFICIAL

BANCO DE ESPAÑA

SUCURSAL DE LA CORUÑA

Habiéndose extraviado el resguardo de depósito necesario número 461, de pesetas nominales 14.000, en títulos de 4 por 100 Interior, expedido por esta sucursal en 13 de marzo de 1915 a nombre de don Daniel García Jove y a disposición de la Junta Sindical del Colegio de Corredores de La Coruña para responder del cargo de corredor de Comercio, se anuncia al público, para el que se crea con derecho a reclamar, lo verifique dentro del plazo de un mes, a contar desde la fecha de la inserción de este anuncio, según determinan los artículos cuarto y 41 del vigente reglamento del Banco; advirtiendo que, transcurrido dicho plazo sin reclamación de tercero, esta sucursal expedirá el correspondiente resguardo duplicado, considerando anulado el anterior y quedando el Banco exento de toda responsabilidad.

La Coruña, 20 de abril de 1932.—El secretario, **Daniel Aler.**

Folletín de EL DEBATE 74)

MARIE LE MIERE

LA ALEGRIA QUE VUELVE

(NOVELA)

(Traducción expresamente hecha para EL DEBATE por Emilio Carrascosa)

exigen jornales. ¡Ah, pues si no fuera por eso, si las tierras produjesen sin obligar a hacer gastos, todos seríamos granjeros! Dejaron pasar el tiempo sin querer contratar jornaleros cuando los había de sobra, y ahora que los quieren, no los encuentran. Eso les suele ocurrir a las gentes miserables. ¿A quién podrán quejarse?...

Victoria se interrumpió; las cuatro mujeres habían vuelto la cabeza hacia la puerta, atraídas por un ciclista que en aquel momento pasaba por la calle.

—¿No es ese muchacho el mayor de los Hautcoeur, de los de El Boquete, señora Vertugué?—le preguntó a su vecina, la más vieja de las cuatro, una mujer tampoco joven, redonda de cuerpo y menuda, semejante a una bola de carne, cuyos cabellos entrecanos cubría a medias una cofia de encaje negro.

—El mismo, señora Eufemia.

—¿Quieren ustedes apostarse alguna cosa a que sé dónde va?

—¿A dónde?—inquirieron a coro las otras tres.

—A casa del señor Daniel, el sacristán. Y si no, pronto vamos a salir de dudas; con verlo basta.

Las curiosonas corrieron a la puerta, dispuestas a observar y bien pronto un racimo de cabezas se apiñó fuera para dominar mejor la calle.

—Justamente. No, si lo que se le escape a usted... —comentó aduladora la señora Vertugué, que se servía de la mano a modo de visera para protegerse de los rayos del sol—; acaba de apearse frente a la casa... y ahora entra en el jardín con la bicicleta y todo.

—Cuando yo les decía...—declaró la señora Eufemia muy orgullosa de su perspicacia.

Y ambas mujeres, satisfecha su curiosidad femenil, se despidieron de la tendera y tomaron calle arriba a buen paso, con los canastos sobre la cabeza, a uso del país entre las aldeanas.

Una vez solas en la tienda, la señora Crampin, que había vuelto a ocupar su sitio detrás del mostrador, exclamó en tono confidencial, dirigiéndose a Victoria:

—Menos mal que han tenido la suerte de encontrarla a usted, que habrá caído en aquella casa como llovida del cielo. No se pueden quejar los Maloiseau.

Victoria se encogió de hombros con fingida modestia; luego se ciñó al cuerpo el toquillón de lana en que se envolvía.

—Hago todo lo que puedo—respondió—, pero que no me pidan más de lo que dan de sí mis fuerzas, porque nadie obra milagros. Y con la ayuda que me prestan una mujer enferma como Celina y una chicuela de pocos años, dicho se está que no me es posible atender a todo ni abarcarlo todo.

La tendera creyó llegado el momento de dar rienda suelta a su admiración.

—¡Mi pobre Victoria!—exclamó con bien estudiada teatralidad—¡Quién la conoce a usted!... ¡Con lo que le ha gustado siempre el orden y la buena organización doméstica! Me hago cargo de lo que estará usted pasando.

—No se lo puede usted figurar, señora Crampin. Las cosas mal hechas me crispan los nervios; la sola idea de que las bestias puedan estar desatendidas, me saca de quicio. ¿Pero me quiere usted decir qué adelantamos con que de vez en cuando vaya un jornalero a echar una mano, mientras su amo no lo necesita? Yo no sé como el señor Jacinto puede tenerse en pie; a veces se deja caer sobre un banco, derrengado, como si acabara de recibir una paliza; y cuando se creyera que no iba a poder levantarse, se le ve otra vez entregado a la faena, arrastrándose materialmente, tropezando, pero haciendo él solo, ¡y a su edad!, el trabajo de diez hombres.

—¡Lo que ha cambiado desde el chasco que le dió Isidoro!—exclamó la tendera—. Está desconocido, avejentado. Como que por muy resistente que se sea también las fuerzas físicas tienen su límite del que no se debe pasar.

—No miento, si digo que no he visto casa más extravagante que La Monjería, ni gentes más raras que sus dueños; no se parecen a nadie. Así se explica que no encuentren quién quiera servirlos. Yo he aceptado obligada por la necesidad, por el pequeño y por su madre, que si no... ¡a cualquier hora me muevo yo de Percy!

—Pero al menos supongo que le pagarán a usted un salario razonable...

La sirviente se revolvió como si las palabras de la señora Crampin la hubieran ofendido.

—¡Pues no que no!—respondió con firmeza—. El día que no me paguen bien, lo que valen mis servicios, o que no nos traten con las consideraciones que merecemos mi hijo y yo nos marcharemos con viento fresco... y ahí queda eso para quien lo quiera.

... ...

Allá abajo, al fondo del jardinillo cuajado de rosales en flor, la puerta de la casita se había cerrado, después de darle paso franco a Francisco. El joven Hautcoeur halló al señor Daniel arrellenado en un sillón cerca del fuego y con un libro entre las manos. Parecía satisfecho y en tono alegre le anunció al recién llegado que estaba esperando un barril de sidra, y que en cuanto llegara a su poder lo enviaría a El Boquete, porque así se lo había prometido a la señora de Hautcoeur. Luego, haciéndose una bocina con ambas manos, gritó con todas sus fuerzas:

—¡Rosa!... ¿Dónde estás, hija mía?... ¡Ven aquí que tenemos visita!

—No la interrumpa usted, señor Daniel—rogó el joven granjero—. Seguramente andará atareada, y yo no soy de cumplido.

Pero el ruido de una máquina de coser, que llegaba de la habitación contigua, acababa de cesar y la joven costurera destacó su silueta gentil y graciosa en el marco de la puerta, entre los cortinajes de tul.

—Sentiría venir a interrumpirla, señorita—se excusó Francisco, después de saludarla—, porque me consta que está usted muy ocupada y que no le sobra el tiempo.

—¡Oh!, cierto—respondió la muchacha con una encantadora sonrisa—, pero no habría necesitado que mi padre me llamase, pues antes de que usted se despidiera hubiera salido para rogarle que salude en mi nombre a su madre. ¿Cómo está la señora de Hautcoeur? Emilio y Marcelo, ¿bien?

La conversación vino a recaer en el ingreso de Emilio en el Seminario, donde llevaba ya más de dos meses, desde que comenzó el curso; la hija del señor Daniel, después de elogiar la abnegación y la fortaleza con que la señora de Hautcoeur había aceptado el sacrificio que para ella significaba la ausencia de su hijo, hizo sobre la vocación del joven seminarista algunas reflexiones propias de una mujer piadosa. Más que los encantos físicos—que no eran pocos—de la muchacha, más que su atractivo personal, Francisco de Hautcoeur se dejó impresionar por su aire dulce, por su manera de hablar, seria y juiciosa, y sobre todo por la ternura con que se ocupaba de su anciano padre, ternura que denotaba una gran bondad de sentimientos y un corazón delicado y generoso.

A propósito de una falsa noticia que durante el pasado verano había circulado por Courtils y aun por Andreville sobre una posible boda de Francisco de Hautcoeur con Rosa Daniel, la dueña de El Boquete había pronunciado ciertas palabras subrayadas por un casi imperceptible suspiro que tuvo la virtud de grabarlas en el espíritu de su hijo.

—Rosa Daniel no es rica—comentó la señora de Hautcoeur—, ¿pero qué importa, si es linda, bien educada, inteligente, trabajadora y sobre todo piadosa? Yo le profeso un sincero afecto. En todo Courtils y en algunas leguas a la redonda no hay, seguramente, joven más digna ni más merecedora de ser amada. El que se case con ella llevará mucho adelantado para ser feliz.

El anciano sacristán estaba orgulloso de su hija, a la que llamaba su tesoro, porque efectivamente lo era. Tenía también un hijo varón, mayor que Rosa, casado y padre de tres chiquillos, a los que no era raro ver jugando con el abuelo, pues casi a diario iban a hacerle una visita, no del todo desinteresada, ya que de paso recibían las caricias de tía Rosa y con ellas el regalo de tal cual lindo vestido confeccionado durante las veladas nocturnas por la máquina de la tía, proveedora casi exclusiva del guardarropa de los sobrinos.

Francisco de Hautcoeur contemplaba con irresistible simpatía las manos breves y blancas, como lirios, de la joven; aquellas manos laboriosas que sabían manejar algo más que la aguja y el bastidor, pues la casa toda y en sus menores detalles "parecía una tacita de plata", según frase encomiástica del señor Daniel, que solía repetir, mientras los ojos se le encendían de orgullo paternal: "Mi Rosa es una perla; posee todas las capacidades, sirve para todo y nada echa de menos el que esté a su lado".

Francisco recordó que los Daniel no desconocían las labores agrícolas, puesto que habían cultivado un pedazo de tierra hacía ya algún tiempo, cuando vivía la madre de Rosa y antes de que el reúma clavase sus zarpas en el cuerpo, ahora baldado, del sacristán; buceando en su memoria, evocó la gallarda figura de

(Continuará.)

Efemérides cinematográficas

Por un error de ajuste, se omitieron en nuestra edición del domingo las películas estrenadas en la segunda quincena de febrero, que incluímos a continuación:

FEBRERO

ALCAZAR.—"Entre sábado y domingo"

15 Es esta una de las primeras películas checoslovacas estrenadas en España. Cinematográficamente se parece más a lo alemán que a lo norteamericano. La película utiliza la opereta con fondo dramático. Ello recrudece aún más el ambiente y los tipos. Vida erótica, concupiscencias, ambiente de cabaret. Buena técnica, dirección estimable, una cierta lentitud y moralidad sospechosa.

CALLAO.—"Ordenes secretas"

Otra vez el tema del espionaje, siquiera se haya explotado con cierto matiz de originalidad. No es aquí el espía un ser estoico e insensibilizado como en "Fatalidad". El espionaje puede ser un servicio patriótico y en este sentido se eleva un poco el carácter desagradable del oficio. El drama se sirve también de otro elemento: el patriotismo venciendo el amor conyugal, en este caso aliviado además con el espía comunista ruso, que traiciona a su patria. La cinta es magnífica, acercándose más que a otra cosa al género documental. Moralmente es limpia y Willy Fritz tiene aquí una de sus mejores interpretaciones.

PALACIO DE LA PRENSA.—"El secretario de Madame"

Opereta elegante y pulcra, de la que se ha sacado un partido inmejorable. De fondo es muy parecida a "A el compás de tres por cuatro", y hasta en la música. Claro es que diverge de aquélla, superándola en facilidad de dirección y en gracia y finura escénica. Excluído de esta opereta lo picaresco e intencionado y hasta el afán exhibicionista, hay humanidad en los caracteres y nobleza en su actuación artística. Acción fría, de indiscutible belleza literaria, se llega a la armonía del deselace sin estridencias ni artificios. En el orden moral, salvo algún que otro exceso, hay general pulcritud.

RIALTO.—"El destino de un caballero"

Muéstrase en esta obra el antagonismo psicológico entre un hombre acostumbrado a vivir en un alto ambiente social y la vida miserable que se le presenta al encontrarse con que no es quien se cree, sino que su padre es un vulgar contrabandista. A parte de esta inverosimilitud inicial, se desenvuelve con bastante nobleza el tipo citado, viviendo con repugnancia moral la vida de contrabando. Hay algunos equívocos morales y un sentimentalismo un poco cursi y pesado, además de retratarse con exagerado realismo el bajo ambiente en que se desenvuelve la nueva vida del presunto caballero. A esto hay que añadir algunos atrevimientos de forma.

CINE DE LA OPERA.—"El conflicto de los Marx"

Una simple estrakanada, retorcida y sin pies ni cabeza. No se entrevé acción alguna ni enlace ideológico entre las disparatadas escenas. Los tipos viven, cada uno en su carrera de vértigo de hacer la smayores absurdadas y excentricidad. La sal gorda se esparce sin tasa. Moralmente, la película no ofrece reparos.

PALACIO DE LA MUSICA.—"El teniente seductor"

18 De la ópera "El sueño de un vals", de Strauss, ha extraído este "film", de tipo humorístico y de exhibición, el gran director Lubitsch. La película gira toda en torno a un personaje central. Vive el ambiente vienés de antes de la guerra, ambiente típico de opereta fastuosa y galante, y en todo ello se luce con gran fortuna la dirección. No así en el asunto, que es bien poco original. Porque se reduce a apuntar la semblanza de un Tenorio seductor que acaba por enamorarse de verdad. En tal pintura no faltan los atrevimientos escabrosos, las escenas naturalistas y las "deshabillées" de rigor.

MARZO

RIALTO.—"Catolicismo"

4 Recientemente, ya reaparecido EL DEBATE, expusimos la crítica de esta película y señalamos la tendencia protestante que a nuestro juicio advertíamos en la misma. Ello nos exime de criticarla ahora de nuevo.

El mejor CHOCOLATE es el que elabora López Cobos Génova, 4. Molino. Teléfono 30137. Tomad este insuperable chocolate.

Madrid — Elegante
Confecciones - Sedas - Lanas
GENOVA, 18, esquina Argensola.

LA HERNIA NO EXISTE para cuantos se han dirigido al especialista herniólogo Pedro Ramon: su aparato específico Gran Consolidativo (único aprobado y ratificado por la Ciencia) la retiene en absoluto, y con suma brevedad cura radicalmente a los herniados de todas las edades sin operación ni molestias. Opúsculos gratis. Carmen, 38, 1.º, BARCELONA.

FABRICA DE CHOCOLATES
CAFES, BOMBONES, COMESTIBLES FINOS
Sucesores de J. DIEZ Y DIEZ
Barquillo, 30. Madrid. Teléfono 34269, y San Antón, 6. San Lorenzo de El Escorial

VENTA DE SOLARES POR LA COMISION LIQUIDADORA DEL BANCO DE CASTILLA

Se vende un solar de unos 7.875 pies en la calle de Narváez, esquina a Doctor Castelo: precio aproximado, 12 pesetas pie.

Otro de unos 17.160 pies en la misma calle de Narváez, esquina a la de Ibiza: precio aproximado, 9 pesetas pie.

Y otro de unos 32.374 pies en las de Narváez y límite: precio aproximado, 7 pesetas pie.

Los planos y títulos de propiedad estarán de manifiesto en las oficinas de la Comisión Liquidadora del Banco de Castilla, plaza de la Independencia, número 2 duplicado, todos los días laborables, de doce a dos.

En las mismas oficinas se admiten proposiciones de compra, por escrito, hasta el día 30 del corriente mes de abril.—La Comisión Liquidadora.

OPOSICIONES Y CONCURSOS

Judicatura.—Segundo ejercicio. Aprobados en el anterior, 206. Número de plazas, 60; puntuación máxima, 25; mínima, 13.50; mayor obtenida, 19,80.

Aprobaron ayer don Ignacio Lumes, número 200, con 14,95 y don Bernabé Herrero, número 204, con 14,44.

Para hoy, del 205 al 225.

Van aprobados 27.

Telégrafos.—Plazas convocadas, 100. Aprobados en el ejercicio anterior, 428. Segundo ejercicio. Puntuación máxima, 16; mínima, 5; mayor obtenida, 9,60.

Aprobaron los opositores números 436, don Julio López Peñaranda, 5,38 puntos; 460, don Salvador Gallar Contreras, 8,60; 467, don Jesús Garza Gómez, 7,17; 475, don Carlos García Fernández, 5,10 puntos.

Van aprobados 99.

Registros.—Número de plazas, 50; de opositores, 668. Puntuación máxima, 50; mínima, 30; mayor obtenida, 31,85. Primer ejercicio, primera vuelta.

Aprobó ayer don Juan José Romeu, número 10, con 31,85 puntos.

Va aprobado uno.

Hoy no hay ejercicio; para mañana, d 1 46 al 150.

EL DEBATE — Alfonso XI, 4

ANUNCIOS POR PALABRAS

Hasta 10 palabras .... 0,60 ptas.
Cada palabra más .... 0,10 "
Más 0,10 ptas. por inserción en concepto de timbre.

AGENCIAS

SERVIDUMBRE seriamente informada, cuartos desalquilados, amueblados, verdadera información. Fuencarral, 94, duplicado. (V)

VIGILANCIAS, informaciones delicadas, investigaciones por jefe Policía jubilado. Costanilla Angeles, 4, duplicado. (5)

VIGILANCIAS, indagaciones reservadísimas, detectives Madrid, provincias, económicamente. Puebla, 18, primero. (5)

ALMONEDAS

URGENTISIMO, alcoba, bronces, tresillo fuero bargueño, tresillo dorado, cuadros esquinadora, trovador, autopiano, gramola. Recoletos, 2, duplicado. (20)

¡OCASION única! Como a Cooperativas el 3 % de descuento a quien presente este anuncio. Muebles baratísimos, mesillas 16 pesetas, turcas nuevas, 18,50. Puente. Pelayo, 35. (V)

REBAJA precios. Armario dos lunas, 120, una, 65; aparadores, 70; colchones, 12 pesetas; camas turcas, 18; muchos muebles baratísimos. Estrella, 10. Matesanz. (7)

ARMARIOS luna, 70; dos lunas, 125. Luchana, 33. (8)

LAVABOS desde 14; mesillas, 17; camas hierro, 20. Luchana, 33. (8)

COMEDORES lunas, bronce, 385; jacobinos, 675. Luchana, 33. (8)

CAMAS doradas, 90; de matrimonio, 105 Luchana, 33. (8)

DESPACHOS, 300; tresillos, 150; sillerías, 225. Luchana, 33. (8)

COMEDORES roble, caoba, nogal, alcobas, despachos baratísimos. Luchana, 33. (8)

LIQUIDO los muebles de lujo, mitad precio. Luchana, 33. (8)

LIQUIDACION muebles, comedores, despachos, alcobas, armarios, sillerías, piano, espejos. Se traspasa el comercio con edificio propio. Leganitos, 17. (20)

GRANDES rebajas en marzo; liquidamos ¡¡lujoso comedor, aparador, trinchero, mesa, seis sillas, 325!! ¡¡Estupendo comedor jacobino, 450!! Santa Engracia 65. Losmozos. (8)

¡¡NOVIOS!! Alcoba, armario dos lunas cama dorada, dos mesillas, 350. Alcoba jacobino, 450. Santa Engracia, 65. Losmozos. (8)

PRECIOSA tienda con vivienda, dos huecos, 75 pesetas. Porvenir, 5. (T)

POR marcha, toda casa, muebles, objetos. Puebla, 16, entresuelo. (2)

ALMONEDA, autopiano, cualquier, precio más muebles, sólo mañanas. Madrazo, 16. (2)

LIQUIDO hasta fin mes, muebles piso primero. Preciados, 29. Diez a una; cuatro a siete. (2)

DOS días. Muebles título. Alcoba plateada, despacho, comedor, bargueño, cuadros, lámparas. Gómez Baquero, 37; antes Reina. (2)

MAGNIFICO gramófono maleta, con diez discos, cien pesetas, ocasión verdad. Goya, 77. (3)

ALMONEDA, alcoba, tresillo, despacho, comedor, arca, bargueño, mesita, bancos, otros. Todo elegante. Precios moderados. Avenida Toros, 8. (6)

MUEBLES estilo vidrios y objetos artísticos, 10 a 1; 4 a 7, sólo particulares. Ventura de la Vega, 4, primero. (3)

OCASION. Ultimos días, cortinajes, cuadros, camas, objetos plata alcoba soltero, enseres casa. Olózaga, 13. (3)

ALQUILERES

CUARTOS, 55; ático, 85; tiendas, naves. Ercilla, 19. Embajadores, 98. (2)

DESPACHO bien amueblado, cien pesetas Libertad, 2, principal izquierda. (2)

ALQUILARA sus pisos encargando sus anuncios en Agencia Prado. Montera, 15. (16)

HERMOSA tienda, propia para almacén sitio inmejorable. Ayala, 47. (3)

PRECIOSO cuarto, casa moderna, todo confort, barato. Princesa, 1. (T)

DELICIOSOS exteriores, 21 duros. Preciosas vistas. Estancia encantadora. Hermoso ático, 16 duros. Guzmán el Bueno, 48. (16)

EXTERIORES, 24 duros, gas, calefacción, baño, ascensor. Vascos, 1. (T)

EXTERIOR soleado, baño, calefacción central, tranvía, metro, 130 pesetas. Maldonado, 79 (final Torrijos). (T)

LOCAL propio taller, con buena vivienda. Maldonado, 79 (final Torrijos). (T)

CASAS nuevas, bonitos exteriores, 60, 65 y 70, tienda, 50, otra con vivienda, 110. Pedro Heredia, 18 y 20. (7)

TIENDA céntrica, 50 pesetas. Justiniano, 7, esquina Orellana. (3)

HERMOSOS interiores, 60 y 75, tienda, 100 pesetas. Vargas, 8. (11)

TIENDAS baratísimas con sótano y vivienda. Monteleón, 14 (esquina Divino Pastor). (2)

PISO todo lujo, calefacción central, tres cuartos de baño, 20 habitaciones. Velázquez, 24. (2)

LOCAL para cualquier gran industria, siete metros, alto, veinticuatro, frente, veinticuatro fondo, acondicionado para hacer un entresuelo. Alvarez de Castro, 22-24; tiene semisótano con entradas amplias por Viriato, 20. Razón: Francisco Giner 2. (2)

SE alquila hotel con garage, casa portero, cuarto para chofer, **jardín y cuadras**, teniendo el hotel salón a ... metros con chimenea gótica en Quintana, 16. Razón: Quintana, 14. (T)

CUARTOS desalquilados, facilitamos información amplia y seleccionada. Costanilla Angeles, 4, duplicado. (5)

EXTERIORES, todo confort, 360-285. Mediodía. Luchana, 29. (2)

MIGUEL Moya, 8. Vistas Gran Vía, exteriores, interiores, confort, económicos, familias. Oficinas. (T)

PISO principal, 19 balcones, tres calles, inmediato Puerta Sol, propio pensión, academia, internado. Razón: Ramón Sardinero. Teléfono 75638. (5)

ESQUINA Gran Vía. Concepción Arenal, 3, tienda baratísima, local amplio. (2)

MAGNIFICO piso, confort moderno, teléfono, gas, frigoríficos, 17 habitaciones, garages individuales, precio moderado. Montesquinza, 20, duplicado. (5)

ESQUINA plaza Callao. Miguel Moya, 4; exterior, 325, apropiado pensiones, oficinas. (2)

INTERIOR, cinco habitaciones habitables, casa nueva. Echegaray, 17. (11)

TIENDA céntrica, 50, con vivienda 110. Travesía Reloj, 5. (4)

PROXIMO Gran Vía, interior 70 pesetas Travesía Reloj, 5. (4)

HOTELITO nuevo, todo confort, 25 duros. Teléfono 35272, también vendo. (20)

PISO principal independiente. Hotel sanísimo, ocho habitaciones, termo, baño, amplio terreno, garage, Metro, Tranvía, 16 minutos Sol, 28 duros. Razón: Hotel contiguo. Carretera Aragón, 59. (6)

ALQUILO cuartos sin estrenar, casa nueva, 24 duros, lujo, comodidad, calefacción central, tres ascensores, teléfono, gas, baño. General Pardiñas, 24 y 26. (3)

PISO, diez habitaciones, siete habitables, baño, 30 duros. Gaztambide, 31. (3)

CUARTO exterior, reformado, 12 habitaciones, baño completo, 225. Cervantes, 5. (3)

CIUDAD Lineal, alquilo, vendo hotel hermoso jardín. Razón: Pardiñas, 24, entresuelo, 34. (T)

REBAJADOS: Cuartos hermosísimos, 13 habitaciones, calefacción central, gas, ascensor, baños, teléfono; todo confort, propios consulados, pensión lujo. Veriós. Hermosilla, 43. (6)

TIENDA, tres huecos, vivienda, sesenta pesetas. Fundadores, 47, portería. (2)

CEDO local. Propio almacén. Huéspedes, nueve camas, Metro Becerra, cien pesetas. Razón: Fundadores, 47, portería. (2)

CUARTO todo confort, 25 duros. Ríos Rosas, 4. (2)

ALQUILO o vendo dos casas amuebladas Valsaín (Segovia). Próximo Pinar. Razón: Toledo, 116. Teléfono 72709. (2)

CUARTO todo confort, mucho sol, 11 habitaciones, 60 duros. Martín Heros, 67. (2)

CUARTO, gran confort, quinientas pesetas, otro doscientas. Razón: Carrera San Jerónimo, 14, limpiabotas. Peligros, 1. Perfumería. (6)

ESPLENDIDOS principales, lujo portal independiente, particular, oficinas San Lorenzo, 11. (8)

MAGNIFICOS pisos lujo, orientación mediodía, todos adelantos, confort. Precios rebajados. Abascal, 25 y 27. (A)

ALQUILANSE lujosísimas viviendas adecuadas profesionales. Dato, 18. (3)

AUTOMOVILES

ABONO automóviles Graham, lujo. Conducción, limusín. Garage. Hermosilla, 42 Teléfono 53084. (21)

RECAUCHUTADOS y reparación de cubiertas y cámaras, primera casa de España. Vulcanizados Americanos. Ronda Atocha, 23, triplicado. Teléfono 74636. (T)

ENSEÑANZA conducción automóviles, mecánica, cincuenta pesetas. Escuela automovilista. Alfonso XII, 56. (2)

LA casa Ardid. Génova, 4; baja todos los neumáticos, por rebaja derechos aduanas. Exportación provincias. (2)

GARAGE dos camionetas, otro veinte coches; naves, tiendas. Embajadores, 98. (2)

GARAGE Buenavista, jaulas amplias, cierre metálico, nave especial para coches sin chofers, 50 pesetas, servicios lavados engrase, precios módicos. Núñez Balboa 51 (entre Ayala y Don Ramón Cruz). (21)

RELACIONO compradores con vendedores autos particulares. Abadá, 5. Teléfono 96293. (T)

VENDO Super Hudson Six, 26 HP. Inmejorable estado. Mendizábal, 39. (6)

ESCUELA choferes "La Hispano". Conducción mecánica. Citroen, Ford, Chevrolet Renault, otras marcas. Santa Engracia 4. (2)

AUTOMOVILISTAS: Raay, Mayor, 4, teléfono 14501. Recambios Ford (antiguo moderno). Citroen, Chevrolet, Accesorios, aceites, grasas, neumáticos, material de limpieza, etcétera. Envíos provincias. (4)

AUTOMOVILISTAS: Accesorios, lubrificantes, neumáticos, taller recauchutado Marsan. Castelló, 14, Madrid. (T)

NEUMATICOS, lubrificantes, accesorios, consulten precios a "Mormoy". Claudio Coello, 41. Teléfono 53149, y Glorieta San Bernardo, 2. Teléfono 33390. (3)

EXTERIOR seis piezas, baño, 25 duros. Interior, 9. María Molina, 50 (esquina Velázquez). (3)

EXTERIOR, siete plazas, 28 duros. Alvarez Castro, 11. (3)

ALQUILER automóviles lujo, bodas, abonos, viajes, servicios sueltos. Ayala, 9. (20)

¡¡¡CUBIERTAS!!! Reparación recauchutado, reforzado, especialidad Gigante. Invar. Alberto Aguilera, 18. (3)

CAFES

CAFE Viena. Luisa Fernanda, 21. Magnífico salón independiente, bodas, banquetes, reuniones. (2)

COMED bien. Café Viena. Luisa Fernanda, 21. Cena, 3,50. Buena música. (2)

CAFE Viena. Luisa Fernanda, 21. Almuerzo, 3,50. Magnífico salón independiente. (2)

CAFE Viena, sirve comidas vegetarianas. Luisa Fernanda, 21. (2)

CALZADOS

CALZADOS crepé. Los mejores. Se arreglan fajas de goma. Relatores, 10. Teléfono 17158. (24)

SOLO Peláez, ensancha el calzado verdad San Onofre, 2, limpiabotas. (8)

COMADRONAS

PROFESORA Mercedes Garrido. Asistencia embarazadas, económicas, inyecciones. Santa Isabel, 1. (20)

MARIA Mateos. Consultas embarazadas, hospedaje, asistencia esmerada; médico especialista. Carmen, 41. Teléfono 96871. (2)

COMPRAS

SI quiere mucho dinero por alhajas, mantones de Manila y papeletas del Monte El Centro de Compra paga más que nadie. Espoz y Mina, 8, entresuelo. (20)

COMPRAVENTA, alhajas, ocasión, antiguas y modernas, oro, plata, platino, pieles finas. La casa que paga más. Dolan. Preciados, 34, entresuelo. Teléfono 17353. (11)

COMPRO mobiliario, colchones, muebles sueltos, objetos saldos. Estrella, 10. Matesanz. Teléfono 14907. (7)

ALHAJAS. Papeletas del Monte. Máquinas de coser, escribir. Escopetas y gramófonos. Pago todo su valor. Sagasta, 4 Compra, venta. (2)

LA casa Orgaz: Compra y Vende alhajas oro, plata y platino. Con precios coinninguna otra. Ciudad Rodrigo, 13. Teléfono 11625. (2)

VERODIO. Compra muebles, tapices, objetos. Teléfono 59823. (20)

PAGANDO muchísimo máquinas escribir y coser, alhajas, toda clase objetos. Al Todo de Ocasión. Fuencarral, 45. (16)

DOY mucho objetos oro, plata viejos. Pez, 15. Antigüedades. 17487, y Prado 3; 94257. (2)

COMPRO muebles, ropa, objetos oro. Teléfono 96937. Mejías. (8)

CONSULTAS

CURACIONES prontas, alivio inmediato venéreo, sífilis, purgaciones, debilidad impotencia, espermatorrea. Clínica: Duque Alba, 16; once, una; tres-nueve. Provincias correspondencia. (5)

CONSULTA. Mayor, 42. De 1 a 3. Curación enfermos pecho, pocas inyecciones. (T)

ALVAREZ Gutiérrez. Consulta vías urinarias, venéreas, sífilis, blenorragia, impotencia, estrecheces. Preciados, 9. Diez una, siete-nueve. (3)

CIRUJANO callista, económico a domicilio Avisar teléfono 33183. (T)

MATRIZ, embarazo, esterilidad. Médico especialista. Jardines, 13. (5)

AHOGOS, fatiga, catarros rebeldes, métodos curativos especiales. Tratamiento eficaz del reuma por novísimo procedimiento. Pi Margall, 5, principal. Consulta especial económica, tres tarde. (A)

REUMA. Tratamiento y curación mayor eficacia, baños termales. Método original exclusivo. Clínica Las Colonias, Chamartín (Madrid). Quien no cure no paga honorarios; 2 a 4. (8)

DOCTORA Carmen Martín Castro. Enfermedades de la mujer. San Bernardo, 13. (T)

DENTISTAS

DENTISTA, trabajos económicos. Plaza del Progreso, 16. (T)

DENTADURAS (especialidad en) Alvarez dentista. Magdalena, 26, primero. Teléfono 11264. (5)

ENSEÑANZAS

ACADEMIA de sombreros, corte y confección de vestidos. Hortaleza, 118, principal. (4)

ACADEMIA "Balmes". Bachillerato, Derecho, Correos, Taquimecanógrafos Ayuntamiento Madrid, Policía, Secretarios y oposiciones diversas. Centro Católico Residencia Internado, 6 pesetas, todo incluído. San Bernardo, 2, segundo. Teléfono 19236. (T)

SEÑORITA francesa (París). Secciones particulares. Lope Rueda, 33, primero izquierda. (23)

PENSION y enseñanza para niños estudiantes, bachillerato. Estrella, 3. Colegio. (20)

ACADEMIA Domínguez, Policía, Bachillerato, Taquigrafía. Mecanografía. Cálculos, Contabilidad, Idiomas. Alvarez Castro, 16. (20)

IDIOMAS. Inglés, francés, alemán, italiano, Profesor extranjero. Calle Apodaca, 9, primero. Teléfono 43488. (21)

PERITO Mercantil. Preparaciones abreviadísimas. Tres convocatorias. Para Bachilleres y Maestros en dos convocatorias. Altamirano, 32. (A)

CONTABILIDAD. Taquigrafía. Mecanografía. Cálculos. Dibujo. Ortografía Francés. Inglés. Atocha, 41. (3)

ACADEMIA Bazaga, enseñanza mecanografía, 7,50 mensuales. Puerta del Sol, 3. (3)

JEFE militar retirado se ofrece profesor particular matemáticas elementales. Escribid citando: F. Sánchez. Doctor Cárceles, 19, bajo. (T)

FRANCES, lecciones módicas, francés, inglés. Payet. Alcalá, 146, duplicado. (2)

ESCUELA Berlitz. Inglés, francés, alemán, clases particulares y colectivas. Arenal, 24. Teléfono 10865. (2)

SEÑORITA alemana desea buena casa para enseñar alemán o inglés a niños. Mayr. Alcalá, 2. Continental. (A)

CASA de estudios del Centro de Hijos de Madrid. Cañizares, 10. Oposiciones auxiliares Gobernación. Se admiten señoritas preparación con taquigrafía y mecanografía, 25 pesetas. (T)

TAQUIGRAFIA mal explicada, es tediosa. García Bote logra hacerla seductora. (24)

MECANOGRAFIA. Máquinas inmejorables, salón amplísimo. Montera, 29. (T)

ACADEMIA Miguel Lara, calle Prado, 20, Madrid. Telégrafos, Correos, Primera enseñanza, Párvulos, Bachillerato, Medicina, Policía, Derecho, Análisis Gramatical, Ortografía, Mecanografía, Radiotelegrafía, Hacienda, Internado, Medio pensionistas. (T)

ESPECIFICOS

DIABETICOS: Supresión del azúcar con Glucemial. Gayoso y Monreal. Fuencarral, 40. (T)

LAS personas que padecen de vértigos, mareos y pesadez o tienen arterioesclerosis, deben usar la Iodasa Bellot, que fluidifica la sangre, la purifica y evita las congestiones. Venta en farmacias. (22)

FINCAS

Compra-venta

PERSONA solvente administra fincas adelantando dinero sobre usufructo anticresis. **Apartado 10.082.** (5)

OPORTUNIDAD, hotel prolongación Castellana, vendo, permuto por finca urbana o rústica. Teléfono 14298. (T)

VENDO solar calle Gabriel Lobo, entrada López Hoyos, luz, alcantarillado, 3,50 pesetas pie. Razón: Embajadores, 14, señor Gómez, 4 a 6. (T)

CASA vendo con 250.000 pesetas Banco, en 175.000. Serraller. Sagasta, 17; tres a siete. (2)

VERDADERA ganga Hotel próximo a calle de Alcalá, magnífica construcción y estupendamente decorado. De Banco 120.000 pesetas, precio último 42.000 duros costó más de 65.000. González. Cabanne Espoz y Mina, 9; de 5 a 8. (16)

URGE venta casa, exenta contribución, zona Santa Engracia. Construcción sólida y lujosa. Alquileres, 300 pesetas. Renta 45.000 pesetas. Tiene del Hipotecario 250.000 pesetas. Adquiérese por 215.000 pesetas. J. M. Brito, Alcalá, 94, Madrid. (2)

PARA comprar, vender, permutar casas solares, buenas condiciones, y asuntos relacionados fincas, visite Centro Urbano Contratación. Montera, 15. (2)

VENDO casa calle Torrijos, 260.000 pesetas, Banco 315.000. Renta 67.800 pesetas 9.200 pies, siete pisos y sótanos. Teléfono 51071. (T)

CERCANIAS Pamplona, sitio pintoresco vendo cuarenta y dos mil pesetas chalet, agua, luz, baño, calefacción, jardín Tranvía puerta. Sandalio Cilveti. Navarra. Villava. (T)

FINCAS rústicas y urbanas, solares, compra y venta "Hispania". Oficina la más importante y acreditada. Alcalá, 16. (Palacio Banco Bilbao). (3)

PARA comprar o vender fincas encargue sus anuncios en Agencia Prado. Montera, 15. (16)

VENDO finca gran jardín, frente pinar 24.000 pies. Pirineos, 5. (2)

VENDO Villalba, 14.000 pies terreno, tiene edificación todo a 0,20 pie. Teléfono 13346. (24)

FINCA en León, toda regadío de pie, 30.000 árboles. Hermosa casa. Ferrocarril y carretera. Produce anual más de cien mil pesetas líquidas. No está afecta a la Reforma Agraria. Vendo 375.000 pesetas Escribid: S. R. Apartado 9.081, Madrid. (2)

VENTA finca extrarradio 300.000 pesetas con renta sólida 26.000, poco gasto, al quilada oficialmente paro trimestres adelantados, **sin intermediarios.** Apartado 485. (21)

CASAS, hoteles, solares compro, vendo permuto. Rovira. Espoz Mina, 1; 7 a 9 Teléfono 95052. (4)

VENDO o permuto finca Biárritz, por casa Madrid. Sin intermediarios. Velázquez, 124. Teléfono 52018. (6)

CASAS en Madrid, compra-venta, permuta e hipoteca. Brito. Alcalá, 94, Madrid. (2)

8.500 pesetas puede adquirirse 5.000 casa pueblo, provincia, Madrid, jardín, agua luz, sitio sano. Razón: San Gregorio, 33 principal. (T)

EN el sitio más sano del pueblo Guadarrama vendo dos hotelitos amueblados, baratos. Facilidades pago. Razón: Jiménez. Barco, 32, Madrid. (10)

PERMUTO finca utilidad, recreo, 50 kilómetros Madrid, por crédito hipotecario. 50.000 pesetas. Cardenal Cisneros, 4 tercero. (6)

FINCA seis hectáreas, tres mil frutales, dista 200 estación, 500 Cerro Angeles, sin cargas, hecha para granja avícola. Admitiría socio. Cabello, veterinario militar. General Porlier, 40. (T)

DOY casa única hipoteca, por rústica o villas. Teléfono 94527. (2)

FILATELIA

PAQUETES sellos diferentes. Pidan lista gratis. Gálvez. Cruz, 1, Madrid. (21)

FOTOGRAFO

DIEZ pesetas un foto-óleo estilo film-americano, maravillosamente ejecutado, sólo por Roca, fotógrafo. Tetuán, 20. (T)

HIPOTECAS

DISPONGO 60.000 duros para hipotecas sobre casas Madrid. Apartado 969. (2)

EN primeras hipotecas deseo colocar al 6 ½ % en cantidades parciales, hasta 700.000 pesetas. Apartado 9.050. (2)

PRIMERAS hipotecas sobre casas en Madrid al interés legal del 7 y 8 %. Operaciones a base de metálico y valores. Cantidad mínima, 50.000 pesetas, máxima ilimitada. Dirigirse a J. M. Brito. Alcalá, 94, Madrid. Teléfono 56321. Infórmese de la honorabilidad y solvencia de esta Casa. (2)

HUESPEDES

HOTEL Cantábrico, recomendable a sacerdotes, familias y viajeros. Pensión desde 7 pesetas. Restaurant. Abonos. Cruz, 8. (20)

PENSION Domingo. Aguas corrientes, teléfono, baño, calefacción; 7 a 10 pesetas Mayor, 19. (20)

PENSION Mirentxu. Viajeros, estables, habitaciones soleadas. Aguas corrientes Cocina vasca, desde 7 pesetas. Calefacción. Habitaciones individuales. San Marcos, 8. (T)

H. Sudamericano, rebaja sacerdote, estables, 8 pesetas, habitaciones, 3. Eduardo Dato, 23. (Gran Vía). (23)

PENSION "Angelita", de Angela Cortés Montera, 30, principal. Teléfono 15379 Madrid. (23)

PENSION Alcalá. Alcalá, 38. Magníficas habitaciones, precio especial para estables. (23)

MAJESTIC Hotel. Velázquez, 49, 60 baños confortable, distinguido, baratísimo, alimentación sana y exquisita. (T)

PENSION Escribano, todo confort. Plaza de Santa Bárbara, 4, tercero. (23)

PENSION confort económica, baño, teléfono. Narváez, 19, primero "Metro" Goya. (6)

SOLO dos huéspedes, sol, baño, confort 8 pesetas. Altamirano, 16. (T)

PENSION Nueva Bilbaína. De 7 a 10 pesetas. Todo confort, Mayor, 19, primero (23)

HABITACIONES buenas, con o sin, casa formal. Argensola, 13. (T)

PAELLA auténtica, preferida, inteligentes plato máximo alimento. Compruébelo comedor Valencia. Cruz, 5. Encargos hospedaje. Cubierto 2,50. (21)

PENSION Begoña. Habitaciones confortables, matrimonios estables, precios rebajados. Concepción Arenal, 3. Esquina Gran Vía. (2)

PENSION Santa Ana, espléndidas habitaciones, todo confort, jardín. Zurbano, 8. (3)

HERMOSAS exteriores mucho sol, matrimonio, dos amigos, confort, trato inmejorable. Precio económico. Zorrilla, 13 principal derecha, lado Congreso. (3)

PENSION Nuestra Señora la Antigua. Viajeros y estables. Habitación matrimonio. Paseo del Prado, 16, primero izquierda. Teléfono 10394. (3)

HERMOSA habitación exterior, matrimonio, dos amigos; elegantemente amueblada, aguas corrientes fría, caliente, misma habitación, baño, ducha, teléfono, calefacción, inmejorable comida. Pensión completa, 7,50. Belén, 4, tercero. (21)

ALQUILANSE habitaciones con o sin, precios módicos. Lope de Vega, 11, segundo. (T)

PENSION recomendable para sacerdotes, familias. Todo confort. Preciados, 37, segundo centro. (10)

PARTICULAR, admite caballero, habitaciones independientes, pensión económica. Jacometrezo, 84, segundo. (2)

HOTEL Lisboa. Carrera San Jerónimo, 2, duplicado, Madrid. Calefacción. Aguas corrientes. Habitaciones desde tres pesetas. Pensión desde ocho. (21)

SE admiten caballeros estables, pensión 5 pesetas. San Millán, 3, principal izquierda. (7)

CASA formal, trato esmerado, alquila gabinete pensión, matrimonio, dos amigos. Cruz, 41, tercero verdad. (2)

FAMILIA particular cede habitación, con, sin. Juan Mena, 13, segundo. (2)

SEÑORA distinguida, cede gabinete. Santiago, 18, segundo. (2)

GABINETE, con, sin, casa seria. Postigo San Martín, 9, principal derecha. (2)

CASA tranquila, uno, dos amigos, buen trato. Martín Heros, 35. (2)

NECESITO habitación dos camas, sin, precio. Sólo escrito Baigorri. Goya, 24. (2)

PARTICULAR, baño, teléfono, desea estables, económica, completa. Hernán Cortés, 4, primero. (2)

FAMILIA honorable desea huésped. Hortaleza, 84, segundo derecha. (11)

HERMOSA habitación matrimonio, dos amigos, estables, baño. Lagasca, 97, bajo. (11)

CASA familiar, confort. Concepción Arenal, 3, primero izquierda. (11)

FUENCARRAL, 33. Pensión del Carmen. Seriedad. Excelente trato. Moderado precio. (4)

CEDO habitación matrimonio, uno o dos amigos. Cruz, 6, tercero. (7)

ROMERO. Pensiones completas seis a diez Postigo San Martín, 6. (7)

PARTICULAR pensión dos amigos, confort. Covarrubias, 32, entresuelo izquierda. Josefina. (T)

CEDESE gabinete económico. San Bartolomé, 10, principal izquierda. (D)

PENSION Callao. La mejor situada. Espléndidas habitaciones, económico. Palacio Prensa. Gran Vía. (3)

FACILITAMOS gratuitamente relación hospedajes, amplios detalles. Preciados, 33. Teléfono 13603. (3)

PROPORCIONAMOS huéspedes estables, rápidamente, seriedad. Preciados, 33. Teléfono 13603. (3)

PENSION Moderne. San Sebastián, 2, segundo. Exteriores individuales, seis pesetas. (3)

PENSION completa 5,50, calefacción habitación amplia, balcón, calle, armario luna, muebles nuevos. Limón, 8, primero izquierda. (3)

PARTICULAR cede espléndidas habitaciones dos, tres amigos, sin. Madrazo, 22. (T)

ALQUILASE habitación señora o señorita, hermosa azotea. Nicasio Gallego, 16, tercero izquierda. (T)

BONITA habitación confort, baño, ascensor; vistas calle Alcalá, 50 pesetas. Narváez, 7. (T)

RESTAURANT Escorial, 4 platos garantizados, 2,50. Preciados, 29, entresuelo. (21)

MATRIMONIO solo cede precioso gabinete. Molino Viento, 8. (T)

PENSION Montemar. Eduardo Dato, 31. Habitaciones agua corriente. Buena cocina. Especial para estables, matrimonios, dos amigos, desde once pesetas. (23)

MAQUINAS

MAQUINAS escribir, contado, plazos, alquileres, abonos, reparaciones. Morell Hortaleza, 27. (21)

MAQUINAS Singer. El mejor taller de reparaciones. Cava Baja, 26. (V)

TALLERES reparación toda clase máquinas escribir, teniendo existencia de piezas para todos modelos. Casa America na. Pérez Galdós, 9. (T)

MAQUINARIA agrícola (ocasión), dos muletas de tres años cerriles, vendo. Alberto Santoyo. Hermosilla, 51 duplicado. (T)

TALLERES reparación máquinas escribir todas marcas, piezas, recambios, abonos, composturas, calles: Toledo, 4, bajo, soportales; Montera, 36, piso segundo. Teléfono 90018. España Mecanográfica. Clases de Mecanografía, Taquigrafía, Cultura General. Copias. Academia España. Montera, 36. (21)

MODISTAS

SACEL, modista señoras, niños, admite géneros. Carmen, 38, entresuelo. Teléfono 95141. (3)

MODISTA perfeccionada Francia a domicilio, informada, económica. Mira Río Alta, 7. (7)

MUEBLES

NOVIAS: Al lado de "El Imparcial". Duque de Alba, 6. Muebles baratísimos. Inmenso surtido en camas doradas, madera, hierro. (24)

OPTICA

GRADUACION vista gratis, técnico especializado. San Bernardo, 2. (22)

GRATIS, graduación vista, procedimientos modernos, técnico especializado. Calle Prado, 16. (11)

PRESTAMOS

COMERCIANTES, industriales, dinero rápidamente, facilidades pago, módico interés. Apartado 9.052. (6)

COMERCIANTES propietarios resuelvo situaciones difíciles, seis a ocho. García Fuencarral, 153. (3)

EMPLEADO plantilla necesita 1.000 pesetas, paga buen interés. Limón, 8, primero izquierda; 9 a 12 mañana. (3)

SASTRERIAS

HECHURA de traje, 40 pesetas; vuelta, 25. Arrieta, 9. Sastre. (23)

SASTRERIA. Hechura traje forros, 40 pesetas. Jesús del Valle, 32. (10)

TRABAJO

Ofertas

SUELDOS fijos, 300-500 trabajando mi cuenta horas libres, residentes pueblos provincias. Apartado 10.080. Madrid (5)

ENSEÑANZA, conducción automóviles, mecánica, cincuenta pesetas. Escuela Automovilistas. Alfonso XII, 56. (2)

350, 450 pesetas mensuales trabajando mi cuenta, propio domicilio (localidades provincias). Solicita representantes. Apartado 544, Madrid. (14)

REPRESENTANTES poblaciones mayores mil habitantes, 30 % comisión. Gobernador, 23. Martínez. (6)

NECESITO socio capitalista, para negocio lucrativo, administrado por sí mismo. Calle Prado, 17, tercero derecha. (3)

20 pesetas diarias dedicándonos ratos libres señoras, caballeros propio domicilio cualquier localidad. Soliciten instrucciones muestras gratuitas para previo ensayo. Apartado 12.151. Madrid. (9)

SEÑORITAS propagandistas comercio asunto serio, necesito con referencias. Juan de Mena, 13, segundo izquierda. (2)

NECESITO cocinera mediana edad, pocas pretensiones. Arenal, 22 duplicado, bajo derecha. (7)

SEÑORITAS residentes localidades, provincias ganarán rápidamente escribiendo Apartado 4.097. Madrid. (3)

ASISTENTA, 2,50. Avisos. Carmen Marrón. Saavedra Fajardo, 10. Teléfono 71012. (3)

CENTRO Informativo, destinos públicos instancias y asuntos de todas clases. Rapidez, economía. Limón, 8, primero izquierda; 9 a 12. (T)

A persona instruída disponga fianza metálica, daré destino oficinas. Gobernador, 23, primero izquierda. (T)

NECESITASE para venta máquinas de escribir, persona conocimientos centros, asociaciones, Bancos. Montera, 29. (T)

Demandas

OFRECESE cocinera y doncella, ama seca vascongada. Centro Católico. Hortaleza 94. (T)

SEÑORITA formal se ofrece interna, preferible para niños, sabiendo modista. Escribid DEBATE 22.031. (T)

OFRECESE contable, cajero, referencias inmejorables. Calle Florida, 11. Germán Hernández. (2)

FACILITAMOS servidumbre informada. Antiguo Centro Colocaciones. Costanilla Angeles, 4 duplicado. (5)

PROFESOR Francés (París). Precios moderados. Escribid: Gastón. Prensa. Carmen, 18. (2)

JOVEN 24 años ofrécese ayuda cámara ordenanza o cosa análoga. Escribid DEBATE número 21.787. (T)

SEÑORA sabiendo cocina colocaríase poca familia cuidar enfermos. Madera, 34, primero. (4)

OFRECESE cocinera, doncella, muchacha para todo, niñera mayor. Hortaleza, 41. (7)

CHOFER mecánico, católico, inmejorables informes, modestas pretensiones, ofrécese casa particular. Teléfono 50823. (T)

SEÑORITA buenísimas referencias ofrécese para señoritas huérfanas o niños mayores sólo por casi manutención. Razón: Manuel Silvela, 10, portería. (8)

SEÑORAS, proporcionamos seriamente informada toda clase servidumbre. Preciados, 33. Teléfono 13603. (3)

PROPORCIONAMOS señoritas compañía amas gobierno, informadas. Preciados, 33. Teléfono 13603. (3)

JEFE militar retirado, inmejorables antecedentes, se ofrece secretario, apoderado o cargo exija honorabilidad y confianza. Escribid citando: F. Sánchez Doctor Carceles, 19, bajo. (T)

OFRECESE señora para niños, señorita señor o sacerdote. San Andrés, 14. (V)

SEÑORITA referencias ofrécese niños, señora, interna. Protección trabajo mujer. Serrano, 25. (T)

JOVEN garantía, aptitud oficina despacho, caja, cobrador, etc., solicita trabajo. Escribid a Sr. Rodríguez Albo. Continental, 2. Alcalá. (T)

ESTOS anuncios se admiten en Agencia Sapic. Peligros, 5. (3)

TRASPASOS

MAGNIFICA tienda sin existencias para almacén tejidos, paños, bazar. Plaza Azoguejo. Segovia. Moisés Nuño. (T)

TRASPASASE por defunción taberna acreditada. Dirigirse Carretera del Pardo, 1 y 3. El Faro. (21)

TRASPASO bar, precio 20.000; venta, 150; renta, 225. Gastos, 12. Teléfono 34134. (T)

POR ausencia traspaso tienda verdadera ganga, instalada nueva, próxima Mercado, resultado cualquier negocio. Razón Fernando Católico, 14. (3)

TIENDA hermosísima céntrica dos huecos instalación adaptable cualquier industria. Informarán: San Bernardo, 73. Portería. (4)

VARIOS

OFICINA Belliure, para la redacción de documentos. Princesa, 60, entresuelo. (7)

COMUNION, preciosos trajes, lana blanca, 45 pesetas. Postas, 21. Sastrería. (3)

JORDANA. Condecoraciones, banderas, espadas, galones, cordones y bordados de uniformes. Príncipe, 9. Madrid. (22)

PINTURA revocos empapelado, economía. Presupuestos gratis. Padilla, 131. Teléfono 58627. (3)

ALTARES, esculturas, religiosas. Vicente Jena Fresquet, 8, Valencia. Teléfono interurbano 12312. (T)

ABOGADO señor Tovar. Consulta seis-ocho. San Bernardo, 73. (5)

ABOGADO, señor Cardenal. Consulta: tres a siete. Cervantes, 19. (8)

ATENCION. No componer vuestras alhajas sin pedir precio. Fuencarral, 12 (3)

ELEGANTISIMOS sombreros, modelados sobre cabeza, ocho pesetas; reformas, cinco. Fuencarral, 32. Fábrica. (5)

MONFERRER, Ondulación permanente, 6 pesetas (completa). San Vicente, 39. Teléfono 90183. (23)

SOMBREROS señora, caballero, reformo, limpio, tiño. Casa Lucas. Valverde, 3. (4)

ABOGADO, Luis Durán. Consulta: ocho a diez noche. Cava Baja, 16. Teléfono 74039. (7)

HERNIAS contenidas por 25 pesetas. Braguero Crespo. San Joaquín, 8. Remítese provincias. (22)

CUPONES Progreso, espléndidos regalos. Se dan en los mejores comercios. Pídanlos. (23)

BAULES, maletas, cajas viajantes arreglo. Tahona las Descalzas, 6, principal. (21)

LIMPIABARROS coco, especialidad para "autos" y portales, ¡baratísimos! Hortaleza, 98. ¡Ojo! Esquina Gravina. Teléfono 14224. (3)

CALLISTA pedicura especializada a domicilio. Avisos: Teléfono 35613. (2)

VIGILANCIAS particulares, reservadísimas. Policías especializados, discreción, rapidez. Preciados, 33. (3)

AGENCIA "ARM". Goya, 40. Cobro de créditos. Informes. (3)

MATRIMONIO honorable buenas referencias con conocimientos y práctica en Comercio de confecciones y ropa blanca, se asociaría a persona con algún capital para emprender este negocio. Teléfono 95141; de 11 a 12; de 5 a 6. (3)

PARAGUAS, bastones, sombrillas, abanicos, novedades y reformas. Arroyo. Barquillo, 9. (T)

CALDO de gallina (Kub), 40 céntimos tres tazas. Manuel Ortiz. Preciados, 4. (20)

VENTAS

RADIO Apolo, continua 3 válvulas, 275 pesetas, pida demostración. Valverde, 22. Corredera. (3)

CUADROS, antigüedades, objetos arte. Exposiciones interesantes. Galerías Ferreres. Echegaray, 27. (T)

PIANOS y armoniums, varias marcas. Nuevos. Ocasión. Plazos, contado, cambios. Rodríguez. Ventura Vega, 3. (24)

GALERIAS Ferreres. Echegaray, 27. Cuadros decorativos, cuadros colección, cuadros Museo, cuadros religiosos. Exposiciones permanentes. (T)

AMAS del fabricante al consumidor, inmenso surtido, durante este mes, grandes descuentos. Fábrica "La Higiénica". Bravo Murillo, 48. (5)

PERSIANAS ¡baratísimas!, preciosos tapices coco. Hortaleza, 98. ¡Ojo!, esquina Gravina. Teléfono 14224. (3)

LOS mejores sombreros y más económicos Guinea. Fuencarral, 60. (2)

VENDERA cuanto desee publicando sus anuncios por Agencia Prado. Montera, 15. (16)

CALZADOS económicos, nuevos modelos La Campana. Barquillo, 39. (3)

GRAMOLA caja caoba, superior, vendo 175 pesetas. Razón: Torrijos, 59. Portería. (T)

RECORDATORIOS Comunión, desde 5 pesetas ciento. Gráficas Alpinas. Reyes, 15. (22)

BATERIA de cocina, surtido completo; precios económicos. Ferretería El Ancla. Alonso Heredia, 9. (5)

PERSIANAS saldo mitad precio. Cortinas orientales. Roberto Más. Conde Xiquena, 6. Teléfono 19115. (3)

GRAMOLA ortofónica gran lujo, con cincuenta discos, 400 pesetas. Ocasión única. Goya, 77. (6)

VENDO escopeta belga, tiro pichón. Ballesta, 13. Taller. (2)

GATITOS Angora, canarios, canarias, canto y cría, pájaros moscas, titís, loros. Cuesta Santo Domingo, 17. Pajarería. (2)

GRAMOLA eléctrica magnífica, con discos, baratísima. Leganitos, 47, primero. (2)

EL propietario de la patente de invención número 112.155 por "Un mechero doble", concedería licencia de explotación para la misma. Dirigirse a la Oficina de Patentes y Marcas Schleicher y Sancho, Madrid, Cruz, 27. (23)

EL propietario de la patente de invención número 96.645 por "Un procedimiento para el beneficio del espato pesado en bruto", concedería licencia de explotación para la misma. Dirigirse a la Oficina de Patentes y Marcas Schleicher y Sancho, Madrid. Cruz, 27. (23)

VINOS puros de vid: Paseo Prado, 48, Blanco tipo Sauternes. Exquisitos tintos y dulces. Teléfono 71007. Servicio domicilio. (T)

MAGNIFICO gramófono maleta, con diez discos, cien pesetas, ocasión verdad. Goya, 77. (3)

PELICULAS, aparatos Pathé Baby. Compra, venta, cambio. Farmacia, 5. (5)

OCASION. Tuberías usadas, varios diámetros. Rivera. Santa Engracia, 108 (10)

García Sanchiz nos cuenta la "odisea" de Gijón

UNA LLUVIA DE PIEDRAS QUE ROMPIAN LAS DECORACIONES

"Se está formando en el país un murallón de opinión pública como los diques holandeses"

El afamado "charlista" ha suspendido su actuación en Sevilla

Federico García Sanchiz—el nombre basta—después de la literaria peregrinación emprendida, ha regresado a Madrid, donde cura acaso con el fervor admirativo que siempre le han mostrado los verdaderos amantes del arte, la justísima indignación de una incomprensible campaña de profesionales de la envidia y el odio. Le vimos ayer en el Casino de Madrid. Huelga hablar de cortés simpatía. García Sanchiz se da todo a las palabras de su conversación, en

Federico García Sanchiz

las que fluye el ritmo risueño de un alma que parece haber nacido para ser simpática. Semblante jovial. Ni melancolías ni majezas. El equilibrio de un espíritu en que resbalan las "sucias acometidas", porque sabe "volar alto", como dijo un poeta latino.

Hablamos, ¿cómo no?, de los bochornosos sucesos ocurridos en algunas ciudades norteñas, con motivo de sus "charlas", eass charlas que han sido en nuestros días una verdadera institución literaria.

—No puedo quejarme de mi viaje último—nos dice en risueña y flúida "causerie"—. En aquellas ciudades en que más pudiera temerse la excitación y animosidad, como Barcelona, Zaragoza, Bilbao, me sentí honrado con ovaciones clamorosas. Personas de toda clase social me tributaron cariñosas muestras de simpatía. Hablé de Rusia, como he hablado en Madrid, en el mismo tono de literato, no de propagandista y de político, porque nada de eso soy. Y claro está, siempre desde un punto de vista de españolismo y de humanidad. Pero parece hoy que hablar así es un delito.

Una ciudad "matoneada"

La primera ofensiva la sentí en Gijón. Mi charla se desenvolvió en el mismo tono en que hablé en otras ciudades. Empecé sin temor alguno, sin la menor sospecha de lo que se preparaba. Cuando dije que el plan quinquenal ruso imponía sacrificios, que obligaba a la gente a vivir en gran penuria, se desató la tormenta. Llovieron sobre mí piedras de gran calibre. Conservo algunas en casa. Eran verdaderos "proyectiles" que rompían las decoraciones. Por fortuna no me alcanzó ninguno. El público—era lógico—se acobardó. Yo conseguí, sin embargo, contener con dos palabras aquella artillería. ¡Dos palabras y bastaron! ¿Qué hubiera hecho una autoridad? Pues la escena se repitió en Santander en la primera de mis charlas. Los mismos cascotes. Hube de suspender la segunda.

¿Causas? Todo responde a que no se siente en ningún sitio de España el principio de autoridad. Gijón es una ciudad "matoneada" en que "esa gente" parece estar apoderada de todo. En Santander ocurrió el caso por algo de imitación.

El delito de "atropellador" de "autos"

No sé, en verdad, añade nuestro interlocutor, qué es lo que se propone el Gobierno. En todo el país he advertido que se va formando un murallón de opinión pública, como los diques holandeses. Y el Gobierno parece que deja que unas brigadas de elementos extremistas estén rompiendo la muralla. La táctica es equivocada. Porque, entre otras muchas cosas, da lugar a arbitrariedades sin cuento.

Se dan casos que vienen a ser algo así como si lo atropellara a usted un "auto", lo sacaran a usted de entre las ruedas y luego lo procesaran a usted por este nuevo delito de "atropellador de "autos".

En el caso mío, yo no puedo explicarme que el Gobierno tenga animosidad contra mí. Cierto que aunque yo no soy político, no soy de "ellos", porque no puedo hacerme solidario de muchas cosas de su programa. Pero no pueden dejarme abandonado. Y esto por muchas razones. A parte del afán cultural que he perseguido en todas mis charlas, he hablado siempre en un profundo sentido de españolismo y dentro del Gobierno el propio Presidente me conoce y sabe que no soy digno de que se me abandone a las fieras.

Sin buscar las batallas, yo puedo encontrarme en ella con un tiro, pero no con una coz.

Las charlas de Sevilla suspendidas

—Me disponía ahora a continuar mi viaje de charlas a Sevilla. Pero, a pesar de estar todo combinado—yo mismo había pedido a la Empresa que invitara a elementos obreros de diversos matices—me he visto obligado a suspender mi actuación en una de las ciudades a quien profeso más hondo cariño. Precisamente por ello no puedo plantearle un conflicto a Sevilla.

En esta ocasión—contesta García Sanchiz a una pregunta nuestra—me he visto desamparado por cierto sector de Prensa y por el estímulo disfrazado de gentes que proceden por envidia. A un periódico de la noche los sucesos de Gijón no le merecieron más comentario que la noticia del alboroto.

Están todos pensando en la diversión de la cacería. Por eso, he colgado mi capote y he resuelto no ir a Sevilla. No hablo ya más de Rusia. Ahora a pensar en otros reportajes. La ruta del Quijote..., Buenos Aires, o a lo mejor los mares de la Polinesia.

Los teléfonos de EL DEBATE son: 91090, 91092, 91093, 91094, 91095 y 91096

Alianza de izquierda en Chile

SE PIDE LA DISOLUCION DE UNA COMPAÑIA DE NITRATOS

SANTIAGO DE CHILE, 25.—El señor Arturo Allessandri ha sido designado para dirigir la campaña política en pro de la disolución de la compañía de nitratos "Eosach".

Todos los partidos de la izquierda se han puesto de acuerdo para esta campaña y han adoptado un programa único de propaganda.

El nombramiento del señor Allessandri ha sido muy bien recibido por todos los izquierdistas, puesto que fué su candidato presidencial en las pasadas elecciones del mes de octubre.—**Associated Press.**

El interventor de Sao Paolo

RIO DE JANEIRO, 25.—El presidente Vargas se ha negado a aceptar la dimisión presentada por el Interventor del Estado de Sao Pablo y le ha dado plenos poderes para resolver la crisis allí planteada.

El impuesto sobre la renta

BUENOS AIRES, 25.—La Cámara ha aprobado el proyecto de ley relativo al impuesto sobre la renta.

Sobre la escuela única

TOLEDO, 25.—La Federación de Estudiantes Católicos de Toledo celebró ayer un mitin de carácter profesional, al que asistieron centenares de escolares. También asistieron numerosas señoritas escolares. Presidió la señorita María Trelles, e intervinieron los estudiantes León Vega, del Magisterio; Marciano Cirujano y José Luis Villalba, la señorita Marina Gómez Oliveros, el secretario de la Sección de Ciencias de la Federación Católica de Madrid, José Alvarez Couto, y el presidente de la Academia Jurídica, Miguel Angel Llano de la Vega.

Los oradores combatieron la escuela única y laica, y lamentaron el estado triste y denigrante que ofrece la Universidad, propugnando las reformas fundamentales en la enseñanza superior y secundaria, la creación de Círculos de estudios, la concesión de una autonomía verdadera y la necesidad de purificar la Universidad del monopolio que la perjudicay empobrece, no consintiendo que los estudiantes lleguen incluso a convertirse en autoridades académicas. Los oradores fueron muy aplaudidos.

Los obreros dejan la mina

MURCIA, 25.—El gobernador se ha personado en Mazarrón, donde la empresa, a petición de los propios obreros, que la regentaron algún tiempo, se ha vuelto a hacer cargo de la explotación minera. El gobernador fué acogido con aclamaciones.

Los franceses en un oasis

RABAT, 25.—Las tropas francesas han ocupado el oasis de Fezu, situado en el valle de Bergl, al Sur de Mekissi.

El vuelo Madrid - Manila

El domingo por la mañana emprendió la primera etapa de su viaje a Manila el piloto civil español don Fernando Rein Loring a bordo de una avioneta cedida para realizar este gran raid por don Jorge Loring, constructor de aviones y propietario del aeródromo que lleva su nombre.

El objeto de este vuelo es únicamente fomentar la aviación civil.

Desde las primeras horas de la mañana, comenzaron a llegar al aerodromo gran número de personas destacadas en nuestra aviación civil y militar. Entre ellas se encontraban los aviadores señores Ruiz de Alda, Gallarza, Rodríguez, Haya, Navarro y muchos más. También acudieron a despedir al señor Rein los directores de Aeronáutica militar y naval, señores Pastor y Fontenla, respectivamente. Vimos allí varias representaciones de líneas aéreas; alumnos de la C. E. T. F. A. (trabajos fotogramétricos), a la cual pertenece el señor Rein; comisión de la colonia filipina en Madrid y numeroso público.

El aparato que utiliza el señor Rein es de construcción nacional, con motor de 100 caballos de fuerza, y desarrolla una velocidad máxima de 150 kilómetros por hora. Debajo de los mandos lleva pintado un murciélago, de cuya boca pende un cartel que dice: "Con bonanza y buena ayuda, voy a Manila, no hay duda." Lleva también bastantes ejemplares de diarios madrileños.

Cuando se estaban efectuando los últimos preparativos, la hermana del aviador señor Gallarza, manifestó deseos de colgar de una cadenita en la que el señor Rein llevaba varias medallas, la que acompañó a su hermano en su célebre vuelo por la misma ruta. Momentos después fué sacada la avioneta al campo, donde fué bendecida por el capellán del Asilo de San José de Carabanchel, don Antonio Escribano.

Una vez verificada la ceremonia, a las doce menos veinte, se elevó el aparato, en medio de grandes aplausos.

La primera etapa

MALAGA, 25.—Ayer tarde, a las 4,45, llegó el aviador Rein, que realiza el raid Madrid-Manila. Fué recibido en el aeródromo "El Rompedizo" por sus padres, hermanos y por numerosos socios del Aero Club de Málaga. A preguntas que se le hicieron sobre la tardanza de su viaje, contestó que había sido debida al mal tiempo, pues al atravesar el Despeñaperros tuvo que desviarse de Albacete y entrar por Granada. A las cuatro de la mañana oyó misa en la capilla particular del domicilio de su padre y comulgó. Después de desayunar, marchó al aeródromo y a las seis de la mañana puso en marcha el motor. A las seis y veinticinco minutos emprendió el vuelo con dirección a Argel.

En Túnez

TUNEZ, 25.—Esta tarde ha llegado el aviador español don Fernando Rein Loring, que realiza el vuelo a Filipinas.

Un autogiro a El Cabo

LONDRES, 25.—El aviador Young ha emprendido el vuelo esta mañana en el aeródromo de Handsworth, para intentar el raid Inglaterra-Africa del Sur en autogiro.

Aterrizaje por averías

AMIENS, 25.—El aviador británico, señor Young, que efectúa el raid Londres-El Cabo a bordo de un autogiro, se vió obligado a aterrizar en Beauvan, a consecuencia de una avería.

LAS PATATAS TEMPRANAS, por K-HITO

—Si vas a París, papá...

Un pesquero perdido

LONDRES, 25. — Se teme que doce miembros de la tripulación del pesquero español "Ulia Mendi", de la matrícula de Pontevedra, hayan perecido.

Los dos supervivientes son el maquinista Gabino Pérez, de San Sebastián, y Gumersindo Gómez, marinero, de Pontevedra. Ambos han declarado que el pesquero chocó con un arrecife, abriéndose una vía de agua por debajo de la cámara de máquinas, dejando de funcionar las bombas. El hecho ocurrió a unas cinco millas de la costa.

El capitán, don Luis Oleta, hizo virar el barco con intención de ganar la costa, y como medida de precaución, ordenó a cuatro hombres que se embarcaran en la canoa con los papeles de a bordo. La canoa fué tomada a remolque, pero se partió la cuerda y fué arrastrada a la deriva.

El pesquero lanzó constantemente cohetes de socorro, y al agotarse éstos, se prendió fuego a las redes de pesca, previamente saturadas de parafina.

Los ocupantes de la canoa perdieron de vista el pesquero y dos de entre ellos —los dos declarantes—fueron recogidos seis horas después por el vapor británico "Deldorch".

EL GENERAL URIBURU, OPERADO

PARIS, 25.—El profesor Lardenois ha dado el siguiente parte sobre el estado general de salud del presidente Uriburu: "Estado general estacionario, siendo hasta la fecha favorables las consecuencias de la operación. El enfermo permanece en un estado de gran debilidad".

Intoxicados con vino

EL HAVRE, 25.—Continúa con toda actividad la encuesta ordenada por las autoridades, con motivo de las quejas suscitadas por las intoxicaciones que han sufrido las tripulaciones de varios barcos.

Los peritajes llevados a cabo han permitido demostrar que estas intoxicaciones han sido debidas al vino injerido por los tripulantes que contenía cierta cantidad de arsénico.

Se ha telegrafiado a los navíos en alta mar para que no se dé vino a los tripulantes y ha sido desembarcado el de los navíos anclados.

Un Gobierno rojo en China

TOKIO, 25.—Comunican de Amoy a la Agencia Rengo:

Los comunistas de Chin Cheu han decidido formar un Gobierno soviético.

Sus tropas avanzan actualmente en dirección a Kao Tu Sian.

Los miembros de la S. de N.

TOKIO, 25.—El Gobierno de Mandchuria ha decidido considerar a los miembros de la Comisión de encuesta de la Sociedad de Naciones como viajeros particulares, declinando cualquier responsabilidad sobre la seguridad de los mismos.

Represión del bandidaje

TOKIO, 25.—Comunican de Chang Chun que la 39 brigada mixta que manda el general Kamura, ha llegado a dicha ciudad para participar en las operaciones, encaminadas a la represión del bandidaje.

Evacuación de Chang Su Pu

TOKIO, 25.—Un grupo de bandidos chinos ha atacado un tren en Xao Chao. El tren pudo, sin embargo, llegar a Khirin.

Los efectivos sublevados contra el Gobierno de Khirin, avanzan hacia el Norte, y los residentes japoneses han evacuado ya Chang Su Pu.

Ministro inglés en Changai

SHANGHAI, 25.—El ministro británico, sir MMilles Lamson y el jefe de la delegación china, Que Tai Chi, han llegado a Shanghai.

DISTINCION A MENENDEZ PIDAL

AMSTERDAM, 25.—La Universidad de Amsterdam ha nombrado doctor "honoris causa" de la Sección de Letras, a don Ramón Menéndez Pidal.

El duque de Toledo a Roma

PARIS, 25.—El duque de Toledo, acompañado del duque de Miranda, salió para Roma a las cinco veinte en el Roma exprés.

* * *

BRUSELAS, 25.—Han llegado los Reyes de Bélgica.

Chamberlain está enfermo

LOPDRES, 25.—El señor Neville Chamberlain no podrá asistir a los debates sobre el presupuesto en la Cámara de los Comunes a consecuencia de un fuerte ataque de gota.

Manifestación de parados

LONDRES, 25.—Más de 5.000 obreros sin trabajo recorrieron las calles de Mánchester para protestar contra las medidas que imponen restricciones para la concesión de socorros a los que se encuentran en paro fozoso, así como para solicitar trabajo.

La salud de Macdonald

LONDRES, 25.—En Downing Street se ha facilitado una nota oficial diciendo que los médicos examinaron ayer nuevamente el ojo al señor MacDonald, comprobando que estaba en estado satisfactorio.

Por otra parte, la vista del presidente no ha empeorado desde que salió de Londres.

El "Chaco" en Barcelona

BERLIN, 25.—La Legación de la República Argentina en Alemania desmiente las falsas noticias que ha hecho circular la Prensa comunista acerca de los deportados en el transporte argentino "Chaco", y ha publicado una nota desmintiendo todos los rumores y diciendo que el "Chaco" se halla desde hace días en Barcelona, de donde saldrá en breve para la Argentina.

Termina diciendo que la mayoría de los indeseables conducidos a Europa han sido ya desembarcados.

Compre usted todos los jueves
LECTURAS PARA TODOS
Las mejores novelas de los mejores autores
30 CENTIMOS

Los chisperos de hogaño

—¡Hija, parece cosa de brujas! En este momento iba pensando, toa ensimismá y así como adormilá por el traqueteo del tranvía: "Qué suerte si le echase la vista encima a la señora Nicanora". Y mire usted por donde, levanto la cabeza, se me ocurre mirar a la plataforma, y ¡pum!, usted allí. ¡Amos, que hay que ver qué casualidades!

—La advierto que como yo digo, la mitad de lo que la ocurre a una en la vida es así, de casualidad. Un suponer, yo me casé de esa forma. Había tenido la mar de novios, y ¡na!: palique, baile, ternezas, ilusiones, pero total, ¡na! Y mire usted por donde, yendo yo con mi hermana Filo, un anochecer, por la calle de Atocha, va y nos sigue un muchacho hasta casa. A la que seguía en realidad era a mi hermana, pero vea usted por donde, al otro día mi hermana no pudo ir a trabajar por hallarse indispuesta; salí sola, el muchacho estaba aguardando en la acera de enfrente; me toma por la Filo, se acerca, me acompaña, me pide relaciones, nos hacemos novios y nos casamos a los seis meses. ¿Qué la parece a usted el episodio?

—Hija, novelesco del tó.

—¡Y tanto!

—A la que la parecerá "poco ameno" será a su hermana...

—Al principio, ¡usted verá! La sentó como un tiro. Pero, otra casualidad: resulta que al año, un hermano de mi esposo que tenía una taberna en la calle de Ministriles, enviudó, se "coló" con la Filo, y poda al canto. Mejor boda que la mía aún.

—¡Vamos! Pues sí que "se las han traído ustedes" con las casualidades. En cambio yo, ha dado la "casualidad" de que estoy pasando las negras desde que nací... ¡Fíjese ahora, qué cuadro de Velázquez: mi marido "parao", la chica mayor "pará", a la pequeña poniéndola inyecciones en el Dispensario, mi madre con ochenta, que cumple en agosto, y una servidora solita, con to "eso" a cuestas, y sacando solita la casa adelante! Bueno, que estoy de trabajar, ¡pa tumbarme en la vía pública, de cansancio! En pie desde las seis de la mañana, y to el día dándole al cuerpo "marcha"...

—¿Asiste usted?

—¡Soy yo la que está pa que la asistan!... Trabajo medio día haciendo limpieza en un "cine", y por las tardes me "hago" las escaleras en varias casas que tengo. En los dos laos me pagan los sábados, ¡y esa es otra!, que como cobro por la noche y ahora no abren las tiendas los domingos, no puedo comprar los sábados y el domingo, ¡ayuno total! Dicen que eso del descanso dominical es una conquista, un triunfo de los pobres; ¡caray!!, tié chiste la "conquista". Pa que ganduleen un puñao de horteras, miles y miles de obreros, de trabajadores, que cobran el sábado, ¡que se queden sin poder comer el domingo! Y eso es lo que está sucediendo y sucederá, en tanto continúe lo del cierre. ¡Pa dar gusto a unos pocos que chillan, baldar, sacrificar a los demas, que somos, por añadidura, más del pueblo que aquéllos, más obreros verdad!

—Tié usted razón.

—¡Vamos! La digo a usted que si yo fuera "diputada", como la Kent esa, o la Campoamor, ¡me iban a oír en la China!

—Bueno, oiga; ¿y pa qué la urgía a usted verme hoy?

—¡Toma, pues, a propósito de la "tragedia" de los domingos! Sé que tienen ustedes, porque pueden a Dios gracias, una despensa regular, to el año, y me dije: "A lo mejor la señora Nicanora pué que quiera "adelantarme" los sábados algunos comestibles". No de bóbilis bóbilis, ¡eso ni pensarlo!, sino prestaos, na más. Por mí, bien sabe Dios que me pasaría los domingos como si tal cosa, con un par de vasos de agua de la fuente, pero la verdad, eso de que ayunen también la "abuela" y las chicas, sobre tó la que está tan malita... Y mi marido, que está el hombre con la pena de no encontrar trabajo y de ver "lo que estamos pasando tós", muy desmejorao. ¡Si le ve usted no le conoce! Está que parece un deportao... a la vuelta del "paseo". En fin, hija; ya lo sabe usted tó. ¡Vaya tiempos!...

—¡Y que lo diga usted! ¡Vaya... "timo" que nos dieron!... Porque, ¡anda, que si va usted preguntando en la casa, cómo les va, cae usted en la cuenta de que tó el mundo, y por un estilo o por otro, mueren de...!

—Ustedes, siquiera, con eso del negocio de su marido...

—¡Sí, sí...! ¡Buenos están los negocios también! Como para ir pensando en tener que "hacerle" escaleras, o cosa parecida...

—¡Cá!

—¡No crea usted!...

—¡Bendito Dios!

—Bueno: me apeo aquí, en Bilbao. Voy a visitar a mi cuñada, que está con la gripe. Y de lo del anticipo de comestibles, con mucho gusto.

—Gracias, señora Nicanora.

—De nada, hija. Debemos ayudarnos, como hermanos. Ya sabe usted: lo que necesite.

—Poca cosa. Una miaja de aceite, garbanzos, judías, patatas...

—Bien, bien. Y que se mejore la pequeña. Recuerdos a su marido.

—De su parte. Recuerdos al de usted.

—Gracias. ¡Adiós!

—¡Adiós, señora Nicanora! Y conste que lo de los comestibles se le agradece de corazón. ¡Cuidao con el estribo, no se vaya usted a caer! ¿La ayudo? No quiero que se rompa usted ná.

—¡Ni yo tampoco, hija!...

Curro VARGAS

NOTAS DEL BLOCK

Un diario de Niza, "Le Petit Nicois", con motivo del aniversario de la República española, ha publicado un artículo que es un baño de rosas para el Gobierno del señor Azaña.

Refiere el periódico la desbordante alegría de las pasadas fiestas, que han testimoniado el perfecto acuerdo que reina entre el pueblo y el Gobierno. Y comentando el balance del último año, afirma que ha sido pródigo en reformas bienhechoras. La obra del desarme continúa: los progresos del comunismo están contenidos; los problemas regionales parecen resueltos a satisfacción de todos; la Constitución está impregnada de espíritu moderno; la reforma agraria completará el equilibrio económico del país...

La resistencia desesperada de los monárquicos, la campaña de violencia y de excitación de un clero fanático, y la hostilidad de una camarilla militar han sido vencidas.

"Le Petit Nicois" asegura que el contento es general y que "los más exigentes no son los menos satisfechos".

Está visto que para compartir esa satisfacción no vamos a tener más remedio que trasladarnos a Niza.

* * *

Los socialistas y el Ejército.

El día 14 de abril presencian desde tribuna el desfile militar.

El día primero de mayo, se incorporan a la manifestación obrera para pedir que no quede ni un cabo furriel para muestra.

* * *

Las derechas han solicitado permiso para celebrar un mitin en la Plaza de Toros. ¡Qué insolencia! ¿Quieren decirnos—pregunta "El Liberal"—qué conseguirán con llenar la Plaza?

Y a lo mejor el mitin es para pedir la disolución de Cortes.

"El Liberal" comenta escandalizado: ¡Qué burdo!

Pero los asombros de este periódico, que por inercia se sigue denominando "El Liberal", no acaban ahí. Aunque antes ya ha indicado que se puede llenar la Plaza de Toros de masas cavernícolas, luego recapacita y dice: ¿"Qué suponen esas derechas retardatarias y absolutistas? ¡Si no representan ni un rincón de España! ¡Si todas unidas llenan escasamente el área de los conventos que desocupó la Compañía de Jesús!"

¡Qué ocasión se les brinda a los amigos de "El Liberal" para conseguir que las derechas hagan ampliamente el ridículo! ¡Cuatro gatos derrengados y lacios maullando en un redondel!...

¿Cabe en la cabeza de nadie—pregunta "El Liberal"—que las derechas, ¡las derechas! tengan autoridad para pedir la disolución de las Cortes constituyentes?

Con arreglo a la antropometría de "El Liberal" no cabe: lo mismo opinarían los canacos de las Nuevas Hébridas. Tampoco les cabría en la cabeza.

* * *

"El Sol" prosigue el domingo su campaña defendiendo la legalidad del castigo impuesto al juez señor Amado. Es bien chocante, que hasta ahora no haya exteriorizado aquel periódico sus escrúpulos por la libertad de individuos que al ser detenidos se les encontrara algún arma. No obstante, se cuentan por centenares los casos.

No responde, pues, su campaña a una conducta seria y firme, sino a un deseo de congraciarse con el Poder y de justificar una medida que es a todas luces un atropello.

Para acreditar mejor la calidad de su campaña, "El Sol" copia el sumario instruído.

El sumario en todas partes del mundo es secreto. A los propios jueces corresponde esclarecer este punto.

* * *

En estos días se procede a pintar la Torre Eiffel de amarillo.

Son necesarias para ello 45 toneladas de pintura.

* * *

Los invitados a las próximas fiestas que darán los Reyes de Inglaterra han recibido con la invitación una nota que dice:

"Sus Majestades han expresado el deseo de que las damas invitadas a las recepciones de la Corte lleven, en cuanto sea posible, vestidos hechos en Inglaterra."

A.

DEL COLOR DE MI CRISTAL — MENUDENCIAS

El ministro de Hacienda ha hecho cuanto estaba en su mano: ha subido el precio de la gasolina. Pero no basta. La gasolina tiene todavía un precio exagerado quizá cuando se la destina a usos industriales y lícitos, pero baratísimo si se la considera como fácil arma destructora al alcance de bandoleros.

Si se quiere impedir el mal empleo de este útil producto, habrá que preocuparse de limitar y vigilar su venta con mucha más razón que la de los estupefacientes. Creo que sería conveniente que sólo se despachara en los surtidores con receta especial, nominal y numerada y que se creara como nueva figura de delito la tenencia ilícita de gasolina.

Si ha habido leyes extraordinarias contra la delincuencia por medio de explosivos (cuando empezó la elegante moda de esta clase de atentados), nada más justificado ahora que formar un grupo penal aparte con los delitos realizados por medio de la gasolina.

Pero acaso no es necesaria una ley nueva. En el Alcubilla se encuentra todo lo que se puede desear y aun soñar en materia jurídica. Todo está previsto y penado. Pero sólo en el papel. Con que lo previsto en el papel se penara en la realidad, habría bastante.

En último caso, sígase el camino fiscal, felizmente emprendido. Cuando el litro de gasolina llegue a costar mil pesetas, los caballeros de la orden del bidón necesitarán reunirse en sociedad relativamente anónima para contar con los fondos que requiera el espectáculo artístico de un incendio.

El pobre Nerón debe de revolverse en su tumba pensando: "¡Si yo hubiera conocido la gasolina!"

* * *

Me consta que la palabra "petardo" tiene el propósito de elevar un razonado escrito a la Academia de la Lengua para protestar respetuosamente de que se consienta su empleo con abuso del significado que le es propio.

El petardo es un artefacto lleno de pólvora, que no hace más que ruido. Honradamente, un petardo sólo debe herir el oído y no entra en sus facultades modestas destrozar nada. Como parece una bomba y no lo es, por extensión se usa la palabra para designar cualquier clase de engaño.

Pero cuando la explosión causa daños o víctimas, puede asegurarse que no es producido por un petardo. El inofensivo, aunque estruendoso petardo, protesta de la confusión, y pide que no se le mezcle en asuntos sangrientos, con los que nada tiene que ver.

* * *

Una dificultad: Después de haberse prohibido el uso por entidades y particulares no autorizados de la palabra "nacional", cuando a un español le pregunten en España si es nacional o extranjero, ¿qué deberá responder? Que es extranjero, no, puesto que es español. Que es nacional tampoco, porque está prohibido.

Solución: Conteste que es indígena.

* * *

Ha llamado profundamente la atención en las últimas fiestas un nuevo traje masculino, que resulta muy elegante y del que ya se ha obtenido la oportuna patente de invención.

Es todo él negro, y consta de tres prendas: pantalón, chaleco muy abierto y una especie de levita recortada, de la que sólo quedan en su parte inferior los faldones. Los que se lo han puesto han quedado muy complacidos, y por su gusto no usarán ya nunca más traje que éste. El nombre que le dan es poco castizo: la llaman "frac". Pero ya nos iremos habituando a pronunciarlo fácilmente.

Tirso MEDINA