EL TIEMPO (S. Meteorológico N.).—Probable hasta las seis de la tarde de hoy. Cantabria y Galicia: Vientos flojos del cuarto cuadrante. Resto de España: Tiempo inseguro. Temperatura: máxima de ayer, 28 en Málaga; mínima, 2 en León. En Madrid: máxima, 18; mínima, 8. (Véase en quinta plana el Boletín Meteorológico.)

# EL DEBATE

PRECIOS DE SUSCRIPCION
MADRID ..... 2,50 pesetas al mes
PROVINCIAS ..... 9,00 ptas. trimestre
PAGO ADELANTADO — FRANQUEO CONCERTADO

MADRID.—Año XXII.—Núm. 7.069 * Viernes, 27 de mayo de 1932 — CINCO EDICIONES DIARIAS — Apartado 466.—Red. y Admón., ALFONSO XI, 4.—Teléfonos 91090, 91092, 91093, 91094, 91095 y 91096

# El Gobierno cree haber hallado una fórmula para el Estatuto que satisfará a todos

## El sindicalismo y las Empresas

Por 71 votos contra 33 el personal del Banco Hipotecario de España, ha acordado ingresar en el Sindicato Nacional de la Banca Oficial, perteneciente a la Unión General de Trabajadores. No es hecho aislado. Antes el Sindicato Socialista habíase constituído en los demás Bancos oficiales, y entre ellos, en el de España. Añadamos, en fin, que los carnets de la Casa del Pueblo, en pocos meses, se han repartido con profusión entre los empleados de Bancos privados y entre los de grandes sociedades y Empresas industriales.

Se trata de un fenómeno general que bien merece unos momentos de atención. Tras los obreros, los empleados y los funcionarios tratan de organizarse en socialista. La primera observación que se nos ocurre es para los propios interesados. Ninguna actitud tan injustificada como la suya. Animados "por el más amplio espíritu de solidaridad proletaria", los compañeros que han firmado el boletín socialista, suscriben ser su propósito "el participar en la lucha de clases, conformes en un todo con los ideales de socialización de los medios de producción, cambio y consumo". Pero, ¿es, en efecto, esto lo que los empleados se proponen? ¿Se han sindicado para "eso"? Está claro que no. Lo que ha llevado a estos hombres a unificar su acción y a organizarse, ha sido algo más práctico y menos... belicoso. Los empleados buscan, sin duda, en el Sindicato la defensa de sus intereses profesionales—sueldos, descansos, ascensos, garantías...—, y estos bienes, aunque peculiares a su clase, no son incompatibles ni antagónicos con los de las demás, hasta el punto, cuando menos, de exigir la lucha.

Móviles de otra índole les han llevado a firmar—a no pocos, con repugnancia—la profesión de fe que hemos trascrito. El alto encumbramiento del socialismo, en méritos de una coyuntura política, que le es tan favorable, y la pujanza y extensión de sus organizaciones entre los obreros cuentan por mucho, sin duda, en la actitud de los empleados. Esto quiere decir que han errado el camino. La hegemonía política es efímera; y en cuanto a la prepotencia sindical del marxismo, ahí está el "Informe" de la Federación Inglesa de Trade-Unions—no hace ocho días publicado en la Prensa británica—, que asegura que la extensión desmesurada de su unión y de su espíritu, duro y absorbente, son las dos causas de su decadencia.

Si de verdad es "espíritu de solidaridad" el que, como creemos, anima a estos hombres, debieran haber tirado por más derecha vía. Y, lejos de montar una organización de resistencia y lucha, habrían exigido un Sindicato de espíritu fraternal y cristiano; el cual, no por serlo, excluye la vindicación enérgica de los derechos del trabajo, dentro y fuera de la Empresa.

Pero si el error es suyo, toda la culpa, tal vez no.

Con anterioridad al triunfo socialista, se había intentado entre el personal de muchas sociedades, una sindicación, de tipo no ciertamente revolucionario. ¡Y han sido los banqueros, los jefes, los consejeros de esas mismas empresas, quienes con torpe incomprensión han asfixiado aquel intento! "¿Sindicatos?—se han dicho—. Todos son igualmente peligrosos y, de admitir su imposición, es preferible pactar con el más fuerte". ¡Como si semejante concesión cerrara, y no abriera la puerta, de ulteriores imposiciones!

En otros casos, las empresas se han negado, sin causa, a escuchar peticiones que eran de justicia, y han sido ellas mismas quienes han hecho ver con esto a sus empleados, que el éxito de sus demandas no estaba tanto en razón directa de la justicia, que los asistía, como en proporción a la violencia de que se acompañaban. El cual es otro modo indirecto de sofocar el sano sindicalismo, fomentando a la par, el revolucionario.

No negamos que, en muchas ocasiones, los directores se han visto constreñidos a obrar de esta manera por los consejos de Administración; y que, a su vez, los consejeros disculpaban su conducta, diciéndose mandatarios de los accionistas. Pero, sin ánimo de censura para nadie, tenemos que recordar a unos y a otros, que en la gestión de ajenos intereses, no está obligado nadie a ir más allá de donde no le deja pasar su conciencia cuando administra los propios.

Por razones de justicia, como por consideraciones de índole práctica, las empresas, si no quieren que el marxismo acabe de envenenar a los trabajadores, han de cambiar de proceder. Y si esto decimos en general de todos los patronos, ¡cuánto más de aquéllos que de católicos se precian! Estos tales, que "abusan de la misma religión y se cubren con su nombre en sus exacciones injustas para defenderse de las reclamaciones completamente justas de los obreros", éstos envuelven a la Iglesia en la persecución de que el capitalismo injusto es objeto; "son la causa—dice el Papa—de que la Iglesia, inmerecidamente, haya podido tener la apariencia de inclinarse de parte de los ricos".

Lo cual no obsta para que, llegado el caso, se espanten muchos de ellos de los progresos de la revolución, y aun se duelan, amargamente, de los estragos de la impiedad.

## Los detenidos de Molina

MURCIA, 26.—Continúa en la prisión provincial el desfile y los obsequios para los detenidos y multados de Molina de Segura, al extremo de que éstos tuvieron que obsequiar a su vez a los ancianitos de las Hermanitas de los Pobres con el sobrante de los regalos. En la misma cárcel se ha producido la conversión de varios comunistas que quemaron allí mismo sus carnets y dieron gritos de viva Cristo-Rey. Los detenidos de Molina de Segura los sentaron a su mesa después de haber asistido a una misa de comunión, en la que comulgaron todos.

Se calcula que habrán desfilado por la cárcel más de veinte mil personas para atestiguar a estos detenidos su admiración.

### Diez señoritas detenidas

PLASENCIA, 26.—El alcalde de Casas de Miñán había dado autorización para que se celebrara la procesión, pero poco antes de salir ofició al párroco la suspensión. Al conocer esta decisión grandes grupos de mujeres protestaron y prorrumpieron en vivas religiosos, por lo cual fueron inmediatamente encarceladas diez señoritas.

También ha sido suspendido por el alcalde el mitin que en dicho pueblo iba a dar esta tarde el Partido Regional Agrario. Mucha gente se trasladó a la cárcel para visitar a las detenidas, las cuales fueron en seguida puestas en libertad.

## La directora general de Prisiones, dimitida

Con este título "Luz" publicó anoche lo siguiente:

"Según noticias recogidas de fuente autorizada, el señor ministro de Justicia ha aceptado a la señorita Victoria Kent la dimisión de su cargo de directora general de Prisiones.

Ahora es preciso el mayor tacto en la designación de la persona que haya de sustituirla, pues la situación en que se encuentra el servicio exige aunar la competencia con la energía y el tacto para reorganizarlo y restablecer—sin perjuicio de cuantas mejoras se estimen convenientes en el régimen carcelario—la disciplina y el prestigio de la autoridad, indispensables en las prisiones."

## Los enfermos en favor de las monjas

LERIDA, 26.—Elementos extremistas de Balaguer han organizado una campaña contra las religiosas que tienen a su cargo el hospital, y han llevado este asunto al Ayuntamiento. Los concejales han interrogado a los enfermos, que han manifestado que el trato es inmejorable y han solicitado que les sigan prestando asistencia las monjas.

## La leprosería de Fontilles

ALICANTE, 26.—El sábado se personaron en la leprosería de Fontilles los señores Sadi de Buen y Sánchez Covisa, con el inspector provincial de Sanidad, un jefe de Administración civil y un empleado de Madrid, delegados del Gobierno para intervenir y revisar la parte sanitaria y administrativa acompañados del notario señor Grau.

El administrador, señor Mengual, presentó al notario los libros de contabilidad. Una vez revisados, el señor Sadi de Buen, firmó un acta, en la que se hacía constar que los libros estaban al día y en buen orden. También se levantó acta de los ingresos, salidas y existencias en caja. Las últimas ascendían a poco mas de mil quinientas pesetas, que el administrador, una vez contadas, puso a disposición de los representantes del Gobierno. El señor Sadi de Buen dispuso que las retuviera el administrador, hasta nueva orden.

El jefe de Administración, manifestó al señor Mengual que estaban satisfechísimos y que en prueba de ello no tenían inconveniente en firmar para cuanto tuvieran que comprar para el Sanatorio, pues los representantes del Gobierno estaban convencidos de su honradez y ejemplar comportamiento.

Pocas horas después, el señor Mengual era sustituído en el cargo. Se le envió un oficio de cesantía, en el que se le ofrecía el cargo de auxiliar "sin perjuicio de lo que resuelva la superioridad".

## Indice - resumen

### 27 mayo 1932

**Deportes** ..... **Pág. 4**
**Cinematógrafos y teatros**... **Pág. 4**
**La vida en Madrid** ..... **Pág. 5**
**Información comercial y financiera** ..... **Pág. 6**
**Paliques femeninos** (Epistolario), por "El Amigo Teddy" ..... **Pág. 8**
**Crónica de sociedad** ..... **Pág. 8**
**Notas del block** ..... **Pág. 8**
**La alegría que vuelve** (folletín), por Marie le Mière. **Pág. 8**

—o—

**PROVINCIAS.** — Se celebra en toda España con gran entusiasmo la fiesta del Corpus.—Suspensión de actos políticos en Barcelona.—Los huelguistas de Ferrol están sin recursos.—Empieza la huelga en Sevilla (**páginas 3 y 8**).

—o—

**EXTRANJERO.** — El canciller Brüning planteará a Hindenburg la cuestión de confianza en cuanto éste regrese de vacaciones.—Los restos del general Uriburu han llegado a la Argentina. — Todas las tropas rusas que había en el Cáucaso han sido enviadas a Siberia (**páginas 1 y 3**).

## LO DEL DIA

### El Estatuto, en 1933

Se ha dado a entender, más o menos oficiosamente, que el Estatuto catalán estará votado en el mes de julio. No deja de tener interés la fecha del acuerdo de las Cortes sobre tan importante materia; mas aparece otra fecha de interés todavía superior: la referente al comienzo de la vigencia del Estatuto.

Es evidente que la plena vigencia de dicho cuerpo legal no podrá instaurarse en el plazo corriente de los veinte días siguientes a la promulgación. El proceso de adaptación de los servicios a las nuevas competencias superará este plazo de modo que no deja lugar a dudas; basta recordar que entre los servicios descentralizados están las obras públicas regionales, la repoblación forestal, la enseñanza, etc. Ahora bien, si ante la mera enunciación de los mismos, reconocemos cuán lento habrá de ser el período transitorio y, por ende, cuán alejada la plena vigencia del Estatuto, de ninguno de ellos infiérese un término tajante que precise en día exacto el comienzo de esta vigencia.

Y, sin embargo, el día exacto existe; deriva con toda precisión de los servicios de índole financiera. Cualquiera que sea el sistema financiero de la autonomía catalana—canon, participación, cesión pura y simple, o cesión concertada—, ha de afectar de modo fundamental al Presupuesto del Estado. Mas en ningún caso podrá ser al presupuesto vigente, sino al próximo de 1933; bien se atienda a razones jurídicas, a razones administrativas, o a ambas al mismo tiempo. Ya la Comisión de Presupuestos, en su informe del día 4 de mayo corriente, dijo textualmente: "4.ª Entiende esta Comisión que el régimen estatutario que se establezca no debe afectar en modo alguno al Presupuesto vigente.", y el artículo 46 del proyecto de Estatuto de la Generalidad decía que: "El tránsito de la Hacienda de la República a la Hacienda de la Generalidad, para el ingreso de los recursos y el pago de los servicios transferidos se verificará el 31 de diciembre de 1931." Esta y no otra es la doctrina que cabe sostener constitucionalmente: se apruebe en julio o se apruebe en agosto el Estatuto catalán, la vigencia de su régimen hacendístico en tanto que afecte al Presupuesto del Estado, arrancará de 1 de enero de 1933, toda vez que el artículo 107 de la Constitución dice que la vigencia del presupuesto será de un año, sin que quepa menoscabar, por lo tanto, el de 1932.

Y como detrás de la Hacienda autónoma está toda la Administración autónoma, bien puede decirse que aunque Cataluña elija en 1932 un Parlamento y un presidente de su Generalidad, sólo desde 1 de enero de 1933 podrá gozar de la autonomía que las Cortes le otorguen.

### Sigue la racha

Con motivo del ignominioso incendio de la casa de Baleztena, en Pamplona, perpetrado a ciencia y paciencia del gobernador civil, que no hizo absolutamente nada para impedirlo, la Cámara de Comercio, con el apoyo de elementos totalmente alejados de la política, como el Casino Principal y de todo cuanto es o significa algo en la ciudad, elevó una razonada y enérgica protesta al Gobierno, pidiendo la destitución del mencionado gobernador. Ni fué destituído, ni dimitió, naturalmente. Pero su respuesta a cuantos elementos mostraron disconformidad con su lamentable gestión, no se hizo esperar mucho tiempo. Los dos círculos tradicionalistas clausurados. Doscientos registros domiciliarios llevados a cabo por la Policía. Y doscientas ochenta detenciones de tradicionalistas navarros que sucesivamente han desfilado por la Comisaría de Vigilancia. Unos, permanecieron detenidos durante unas horas. Otros, días enteros. Algunos continúan encarcelados. En el país donde un asesino como Casanellas es puesto escrupulosamente en libertad al llegar las setenta y dos horas marcadas por la Constitución, una persona honrada puede permanecer días y más días en la cárcel sin mandamiento de juez competente y sin saber siquiera los motivos de su detención.

El semanario católico de Teruel "El Ideal", reproduce recientemente un artículo, de carácter religioso, publicado sin sanción alguna en Pamplona. El gobernador—que por cierto se había permitido autorizar con su presencia un entierro que paseó por Teruel una bandera comunista—le impone 500 pesetas de multa, apoyándose en el artículo 22 de la Ley Provincial, que castiga las faltas contra la moralidad o decencia pública o contra el respeto u obediencia debidos al gobernador civil.

La racha continúa. El Gobierno sigue sin enterarse de que le están haciendo más daño tales atropellos que cuantos artículos, discursos y actitudes pudieran oponer para combatirle sus más irreconciliables enemigos. Continúa aplicando despiadadamente el principio de mantener al margen de toda consideración y aun de toda justicia, a un núcleo de ciudadanos, que cada vez es mayor y más autorizado, por el mero hecho de no profesar determinadas doctrinas.

Está bien. Limitémonos una vez más a elevar nuestra protesta y a recordar que si ninguna idea puede combatirse eficazmente con la violencia, las vejaciones y las molestias innecesarias e injustas no son el procedimiento más adecuado para aquietar los espíritus y obtener colaboraciones que cada día van siendo más necesarias.

### Lo de Fontilles

Hace muy pocos días la Dirección de Sanidad se incautó de la leprosería de Fontilles. ¿Razones? Una simple y caprichosa arbitrariedad. Fontilles no pertenecía a la Compañía de Jesús. El propio Patronato incautador de los bienes de dicha Orden religiosa, lo había reconocido así, el 21 de abril último, cuando la Junta de Gobierno del Sanatorio le presentó los documentos demostrativos de la propiedad de la Leprosería. Y este reconocimiento explica sin duda que desistiera de la proyectada incautación de Fontilles.

Lo ocurrido ahora es en extremo sorprendente. Es el Estado quien se adueña de un establecimiento particular, a título puramente arbitrario.

La Junta de Patronos y la de Gobierno de la famosa leprosería alicantina habían demostrado, en efecto, que todas las pequeñas fincas que forman el área del Sanatorio en número de 80 eran del Patronazgo y como tal constaba la inscripción a su nombre en el Registro de la Propiedad. Exhibieron testimonios notariales que acreditaban la existencia de un Patronazgo con sus Estatutos, de una Junta de Patronos, de otra de Gobierno y de un total de 300 patronos de la entidad. Mas aún. Demostraron que estos organismos regían la Institución desde 1903 y que, si desde 1909 estaban en Fontilles dos jesuítas, era a título de realizar una función espiritual en el trato con los leprosos.

Sabiendo, pues, todo esto, a ciencia cierta de que el sanatorio no pertenecía a los Jesuítas—de otro modo se hubiera apoderado de él el Patronato incautador—es como ahora se ejecuta el atropello. Atropello tanto más inicuo, cuanto que la leprosería de Fontilles no sólo honraba a la sanidad española, pues es el único establecimiento leprológico que puede llamarse tal, sino que ha realizado en veinticinco años una labor de abnegación y heroísmo, que sólo merece la gratitud profunda del Estado. Gratitud extensiva también a la Compañía de Jesús, de la que sólo el nombre del padre Ferris basta para emocionar a un alma noble y honrada.

## Se agrava en Alemania la situación política

### Bruning planteará a Hindenburg la cuestión de confianza

### Parece que el mariscal no aprueba los últimos decretos

NAUEN, 26. — Tan pronto como el Presidente Hindenburg regrese de Neudeck, el canciller Brüning le planteará la cuestión de confianza. Esta es la noticia que da el "Berliner Tageblatt", el cual añade que la entrevista se celebrará en la semana próxima, que será cuando el mariscal vuelva a Berlín.

* * *

BERLIN, 26.—A consecuencia de las numerosas protestas que por telégrafo ha recibido del grupo nacional alemán del Reichstag, el Presidente Hindenburg ha hecho saber al canciller Brüning su deseo de que se introduzcan en las ordenanzas que se preparan sobre la expropiación y reparto de los grandes dominios de las provincias del Este, las debidas garantías para los propietarios, precisándose exactamente los poderes gubernamentales en lo que se refiere a esta materia.

El Presidente del Imperio se opone igualmente a que sean reducidas las pensiones de los inválidos de la guerra.

Se hace notar, una vez hechas públicas estas diferencias, que es muy dudoso que el canciller Brüning logre obtener plenos poderes para modificar y completar el Gobierno, y que, incluso obteniendo esos poderes, es difícil que consiguiera un éxito favorable.

### Desórdenes comunistas

HAMBURGO, 26.—Se han desarrollado manifestaciones comunistas que han dado lugar a violentos desórdenes. Varios almacenes han sido saqueados y varios manifestantes detenidos por la Policía.

En una de las principales plazas, grupos de obreros parados hicieron varios disparos de revólver contra los agentes de la autoridad, hiriendo gravemente a uno. Un manifestante resultó muerto al rechazar la agresión la fuerza pública.

También ha habido incidentes en Dusseldorf, donde los comunistas han efectuado esta tarde una manifestación, arrojando numerosas piedras contra los escaparates de las tiendas y contra los automóviles que encontraban a su paso.

La Policía dispersó a los manifestantes, pero no logró detener a los organizadores de la manifestación.

### Colisiones en Berlín

BERLIN, 26.—En varios barrios obreros de la capital se han registrado colisiones entre comunistas y nacionalsocialistas, cambiándose varios disparos.

## El programa de la Unión Nacional portuguesa

### Ayer se publicaron los Estatutos

### Mueras a la masonería en Lisboa

(De nuestro corresponsal)

LISBOA, 26.—El ministro del Interior ha dado a la Prensa los Estatutos de la Unión Nacional, instituída para apoyar al nuevo Gobierno una vez verificada la transición de la Dictadura. En el artículo primero dice que la Unión Nacional será una asociación sin carácter de partido político determinado y que colaborará en el orden cívico en defensa de los intereses de la nación; que sus afiliados, sin distinción ni escuela política o confesión religiosa, se someterán a los principios marcados en los Estatutos; que se respetarán todas las instituciones vigentes. Los otros artículos se refieren a su forma orgánica, constitución de la familia fundada en el patrio poder, la fundación de escuelas particulares bajo las leyes del Estado, sostenimiento de las relaciones con la Santa Sede, independencia del Gobierno para el ejercicio de sus funciones y facultades del Presidente de la República para elegir libremente sus ministros.

En el preámbulo que precede a los Estatutos dice que los Estatutos de Unión Nacional son un llamamiento a los elementos de valor de la sociedad actual para que cooperen en la elevación de Portugal.—**Correia Marques.**

### Mueras a la masonería

LISBOA, 26.—El coronel Juan d'Almeida, uno de los oficiales más prestigiosos de Portugal, acaba de dar una conferencia en el teatro de San Carlos, el más capaz de Lisboa. El orador disertó sobre el tema: "Nacionalismo y el Estado nuevo". El teatro estaba completamente abarrotado de público de todas las clases sociales, oficiales, del Ejército, estudiantes, periodistas, intelectuales. El público en diversas ocasiones prorrumpió en vivas a la Dictadura, al Ejército y mueras a la masonería.—**Correia Marques.**

## LO QUE PASA EN REALIDAD

Es evidente y cierto que cunde el disgusto general entre las gentes... Lo han dicho y lo pregonan a menudo hombres de distintos campos y de ideologías bien dispares. Cada cual, desde su punto de vista o plataforma, lanza diatribas, propone remedios, o tiende a buscar posturas mirando el porvenir... Y está bien todo ese ruido y todas esas actuaciones, porque el aire que ellas producen irá aventando el polvo y la paja, y se van viendo con entera claridad las semillas... buenas y malas.

Los contados y selectos hombres (jóvenes casi todos por suerte) que luchan por encajar las cosas de España en la justicia y el orden, y dentro de las bien entendidas jerarquías sociales (no jerarquías de intereses), se ven asistidos en todas partes por multitudes muy grandes que les aclaman sin rodeos y les alientan en su continuo batallar...; el que se ve y el que no se ve.

También es cierto y alentador que en nuestro campo católico se va puliendo la piedad, se va rezando con más fe y se están limpiando las conciencias... Pero si los esfuerzos de los luchadores y la piedad del montón pudieran medirse con "dinamómetros" para hallar el rendimiento del ímprobo trabajo de los esforzados, nos encontraríamos con que el producto, el resultado, no está acorde con el esfuerzo.

Las razones de esto son varias; pero la principal es ésta: el egoísmo que nubla las inteligencias y tiene chapados los corazones para hacer el bien con generosidad.

Si todos los que aplauden y azotan el aire con discusiones estériles mirasen a su interior (hablamos de los que se llaman católicos), verían muy claro que para que llegue la paz, para que se serenen las criaturas envenenadas, para que, en una palabra, se imponga el Reino de Dios y Su Justicia, tenemos todos que sacrificarnos con amplísima generosidad, sin cortapisas ni reservas, "sin guardar la ropa"... Desconcierta (por no decirlo de otra manera) observar las conductas de muchas gentes de orden, derechas de... intereses, que pretenden ayudar (??) con suscripciones ridículas y con actos de presencia anodinos. Con ello buscan ser vistos y hasta ¡considerados! Como si no nos conociéramos todos.

Parece como que las gentes olvidaron los derrumbaderos por donde pasaron y aun pasan las aguas turbias que nos envuelven: las incomprensiones y mala actuación de los Gobiernos; la inhibición y el egoísmo de los pudientes y de muchos aristócratas; la predicación constante llevada a efecto durante muchos años por hombres que solo sembraron utopías venenosas y cuyas predicaciones no fueron debidamente contrarrestadas por gentes de nuestro campo, oponiendo a ellas sanas y verdaderas doctrinas rociadas con generosidades amplias... que hubieran desarmado los actos revolucionarios (sin substancia) que toda España lamenta, etc. etc. Todas estas cosas son las causas primeras de los desmanes y turbulencias actuales.

Los remedios se van poniendo... ¡pero han de ser trabajosos y continuos! La lucha ha de ser tenaz y heroica, porque para que reine la justicia y la paz de Dios (no la paz material, que es la que ansía esta sociedad corroída por la codicia), ha de haber héroes y mártires... España tendrá que salvarse por los caminos de Cristo, que es fe, generosidad, amor y trabajo. Así, pues, no nos sirven, deben apartarse de nuestro campo todos aquellos que pretendan que se les incluya en él, si no tienen verdadero espíritu de sacrificio y abnegación y no estás dispuestos a ayudar "de verdad". ¡Váyanse en buena hora a engrosar las filas de los fariseos! Que hay muchos por esos mundos de Dios, pagando el diezmo del eneldo y del comino, luciendo las filacterías... y rezando para que se les vea. También tienen campo adecuado en la pléyade de los que quieren orden a todo trance y sea como sea, para seguir en paz fisiológica. ¡Váyanse unos y otros, en buena o en mala hora!

En nuestra derecha no deben estar más que los hombres de fe, pero fe con obras, sacrificio y generosidad. A nuestro lado los hombres recios, los que miran hacia arriba y aman al prójimo como a sí mismos. Del otro, los que se aman a ellos, a sus intereses, a sus concupiscencias. Con los pobres y pecadores, con los desgraciados, sí; con los fariseos, egoístas e hipócritas, no.

**Indalecio ABRIL.**

## Hoy la expondrá ante la Cámara el Sr. Azaña

### En la discusión de totalidad intervino ayer el señor Ossorio y Gallardo. Parece que su discurso coincidirá, en líneas generales, con el que pronuncie el jefe del Gobierno. El señor Martínez de Velasco intervino en nombre de la minoría agraria

### Este se opondrá resueltamente a la aprobación del proyecto

Un poco gris empieza el debate. Hoy "le toca" al Estatuto. Defiende el dictamen un señor Lara, de la Comisión. Nada de particular, si no es la afirmación de que en el Estatuto de la Generalidad había un precepto contrario a la Constitución, el cual pasó al dictamen "por error de copia". La frase es reveladora del modo como ha redactado la Comisión su dictamen. Por lo visto, se copiaban "cosas" del Estatuto de la Generalidad. Y al llegar a aquel precepto... al copista se le fué la mano y copió algo de más. Ya está retirado el precepto en cuestión... Algo más habría que retirar.

### Un españolista

Ya no basta decir español. Si se quiere expresar la condición espiritualmente española de un español, se ha de decir: un españolista. ¡Triste, pero exacto! Pues bien; el discurso más lleno de espíritu nacional, patrio, de los pronunciados hasta ahora, ha salido ¡de la minoría radical socialista! Don Antonio Jaén, catedrático de Historia—este su ministerio explica muchas cosas—, lo pronunció ayer.

No crea el lector que habló el señor Jaén con pedantería o "pose" de profesor. Al revés: su palabra fué eco de otras que se oyen en la calle. Su condición de catedrático de Historia de España se advertía, porque en sus palabras había emoción de Historia, conocimiento de la personalidad de España formada en secular proceso, veneración a Castilla por su genio y porque fué ella la creadora de la unidad espiritual y política de la nación. ¡De Castilla, alma y verbo de España, ya se ha hablado en las Constituyentes!

Muy sincero el señor Jaén, no sabemos si a gusto de sus correligionarios. Porque él rechazó, por falso, ese "cómodo" recurso de echar a la Monarquía la culpa de todos los problemas, el de Cataluña entre ellos, "creado por la Geografía y por la Historia", de fases distintas según predomine una de las contrarias fuerzas de atracción y centrífuga, actuantes en la historia patria.

Todo el discurso del señor Jaén fué una afirmación de la unidad nacional: unidad de espíritu, política, de cultura, de civilización, tanto como de territorio, sin mengua de la diversificación regional. Defensa del sentido "imperial de la cultura española". Nada de fronteras espirituales dentro de España. Desacatamiento del pacto de San Sebastián, tan odioso para el orador como el de El Pardo. Viva excitación a hablar con claridad, a no usar un lenguaje dentro de la Cámara y otro fuera.

Poco más que esto fué el discurso. Ya fué bastante. No lo aplaudió la Cámara. Pero si el señor Jaén lo repite en la calle oirá españolísimas ovaciones. Y en la calle puede que este radical socialista se sienta más "en su casa" que entre los de su minoría, o que entre los progresistas, o entre los de Lerroux. Que por todos estos grupos, en todos descentrado y discordante, ha pasado el señor Jaén, sin que en ninguno de ellos haya podido reposar su inquietud...

### Firmeza y equilibrio

Otro discurso de neta oposición al Estatuto: el del señor Martínez de Velasco. La palabra del jefe de la minoría agraria es, más que correcta, académica. Pero decir esto no equivale a decir palabra ampulosa, vaga, divagadora, como suele entenderse. No. Muy serena, pero muy precisa. Y aun contundente. A nadie quedó duda acerca de los términos categóricos en que el señor Martínez de Velasco declaró el propósito de la minoría agraria de hacer rotunda oposición a un Estatuto que "lleva a la desintegración nacional", que hace de Cataluña un Estado independiente, con su completo mecanismo de Poderes y servicios públicos, en pugna con la Constitución de la República y con detrimento de la Hacienda nacional. La prueba de este aserto fué lo mejor del discurso. Pero es claro que, salvo en los escaños de los agrarios, estas verdades no levantan aplausos.

### Optimismo

¡Gran éxito de don Angel Ossorio y Gallardo! Una larga ovación, casi unánime, coronó su discurso. Los comentarios, también casi unánimes, fueron favorabilísimos. No participaron en ellos algunos diputados de derecha. Otros—el señor Unamuno, el señor Ortega Gasset—, tal vez un poco tibios. Los demás, satisfechísimos. Y el Gobierno, como quien más. El señor Azaña calificó el discurso de "formidable"... Y cumplida esta obligación de veracidad en la crónica, nos echamos fuera del coro de alabanzas, después de reconocer que el señor Ossorio estuvo bien, admirablemente bien de palabra, ingenioso, fácil, claro, ameno, cordial... ¿Entonces? Brevemente explicaremos nuestra discrepancia.

Si este discurso lo hubiera pronunciado el señor Ossorio en Barcelona, hace meses, con ánimo de apagar rencores, de preparar voluntades, de mover los espíritus, de traer al catalanismo egoísta y áspero a términos de equitativo acuerdo con toda España, nada, o muy poco, hubiera que oponer. Pero ese tiempo, y tal coyuntura, pasaron ya. Y la situación, por desgracia, no es la que pintaba el señor Ossorio. Estamos ante un Estatuto defendido por el catalanismo ardientemente y con ansias de dominación; rechazado por la gente de España, por la calle, de modo expresivo e irritado. Siempre serán oportunas las palabras de conciliación. Pero la hora presente es de "decidir" en buena justicia inapelable.

Algo de cromo—falsos los colores y los perfiles—en la pintura del señor Ossorio. ¿A qué presentar el desafecto agrio hacia España como aislada enfermedad de un "Nosaltres Sols", o de los fanáticos del "tot o res"? ¿Pues no es de estos días, de anteriores semanas, la confraternización de conspicuos catalanistas y de franceses, en Toulouse, y los mutuos ¡vivas! a Cataluña y a Francia, sin acordarse, sin la cortesía de dedicar uno a España? ¿Y no son de ayer las frases hostiles a España de Ventura Gassols, de Ayguadé, de Maciá? No disfracemos la realidad: los directores oficiales del catalanismo no sienten amor a España. Ese es el veneno del problema.

A nosotros no puede parecernos mal que el señor Ossorio se abstuviera de hurgar en viejas heridas, ni que defendiera con ardor los derechos—indiscutibles—de la lengua catalana; pero también nos hubiera gustado, ya que alguna vez se exaltó al defender la causa ajena, que no pusiera menos vigor sentimental en defender el pleito propio. El recordó a don Antonio Maura. ¿Y olvidó el señor Ossorio la elocuente energía con que ante el mismo problema, en 1919, defendió el señor Maura la unidad nacional? Tampoco pudimos adherirnos a las soluciones propuestas por el señor Ossorio. No en orden a la Hacienda, porque, declarándose ignorante en estas disciplinas, no dió ninguna. No respecto de la enseñanza, porque ésta, para nosotros, no es función propia, directa, ni de la Generalidad ni del Estado, tutelares de la sociedad. No en cuanto al orden público, porque tampoco a este propósito formuló conclusiones el orador, sino consideraciones y apreciaciones, sin duda estimables. No en cuanto al órgano de relación entre el Gobierno de Cataluña y el Estado Central, porque, bien orientado, desde luego, incurrió el señor Ossorio en análoga indefinición. No, en fin, acerca de la justicia, porque aquella doble organización de Tribunales—reconocida, sin reservas, la pericia jurídica del señor Ossorio sobre nuestro insignificante criterio—nos parece ocasionada a litigios y cuestiones de competencia; que no es fácil encuadrar en rígidos moldes las relaciones jurídicas que, como cuanto nace de actos humanos, son pródigas en derivaciones e interferencias. Más que esa justicia regional del señor Ossorio, nos gusta—como al señor Ortega Gasset—la justicia nacional, "sideral", si posible fuera.

A las palabras finales del señor Ossorio nada hemos de objetar. De seguro aplauso. Como todo el discurso. Así, el triunfo era fácil. Como facilísimo será el que hoy obtenga el señor Azaña. ¡Si no se tratara más que de captar a la Cámara! Pero hay que resolver un problema grave... que es cosa muy distinta.

### La sesión

Continúa el debate sobre el proyecto de Estatuto de Cataluña.

El señor LARA, por la Comisión, comienza por recoger manifestaciones hechas por algunos de los oradores que han intervenido, y dice que no es cierto que la Comisión crea que las Cortes están obligadas a dar a Cataluña cuantas atribuciones se consignan en la Constitución.

Aquéllas que ésta estima que son peculiares del Estado, no se ceden a Cataluña. Es, pues, el Estatuto, en este aspecto, perfectamente constitucional.

En cuanto a la capacidad política de Cataluña, la Comisión ha estimado que

no había por qué pedirle pruebas, ya que ello sería tanto como negar a un individuo determinada capacidad y embarazarle al mismo tiempo los movimientos para que la demuestre.

Lo esencial es demostrar si el dictamen de la Comisión es constitucional o no lo es. Mientras esta inconstitucionalidad no ha pasado del ambiente callejero, la Comisión no se ha creído obligada a desmentirlo; pero cuando ese espíritu ha tenido su expresión en el Parlamento, la Comisión, no sólo tiene que desmentirlo, sino que requiere al señor Sánchez Román y a todos los diputados para que demuestren esa anticonstitucionalidad.

En el aspecto económico, afirma que el Estado se reserva la facultad de imponer toda clase de contribuciones, en contra de lo que se establecía en el Estatuto presentado por Cataluña, y ésta contribuirá a las cargas del Estado, no con el importe de determinadas contribuciones, sino con el producto de todas ellas.

(Las tribunas se hallan totalmente ocupadas; en los escaños, en cambio, la concurrencia no es muy numerosa; en el banco azul sólo se encuentran los ministros de Justicia y Obras públicas.)

Manifiesta que una autonomía sin Hacienda no es tal autonomía; pues ésta tiende a dar a la región todas aquellas facultades económicas que le permitan desarrollar sus iniciativas.

(Entra el jefe del Gobierno.)

Por lo que respecta al artículo 37 del Estatuto, que trata de la revisión de éste, dice que todos los que componen la Comisión, quisieron desde el primer momento que se consignara que la iniciativa de la revisión correspondía también a las Cortes. Es posible que no esté claramente redactado el artículo; pero conste que la Comisión quiso establecer esa iniciativa de las Cortes para la revisión del Estatuto.

Termina diciendo que la Comisión ha querido hacer estas aclaraciones para desvirtuar afirmaciones vertidas por algunos diputados. (Aplausos.)

El señor PI Y ARSUAGA, federal, expone las doctrinas federalistas, que no encarnan completamente en el dictamen presentado por la Comisión. Ello, no obstante, anuncia que lo votará.

(Ocupa la presidencia el señor Barnés.)

### Unidad política y espiritual

El señor JAEN dice que va a intentar recoger las enseñanzas desprendidas de las intervenciones de otros diputados.

Mi posición respecto a Cataluña, es una posición clara y definida ya de antiguo: Cataluña se salvará o se hundirá con España.

Este problema, se dice, hay que plantearlo mirando a lo actual únicamente, con olvido de que lo actual se enlaza con el pasado, del que no se puede, aunque se quiere, prescindir.

Lo que yo encuentro en este problema es que el pueblo catalán, al menos sus elementos intelectuales, conocen la Historia de España; pero no la entienden No se pueden trazar fronteras, no ya materiales, pero ni siquiera espirituales, que separen a las distintas regiones españolas.

Se refiere al pacto de San Sebastián, y dice que éste le recuerda otro pacto odioso de la Historia de España.

En lo que respecta a la enseñanza, dice que debe mantenerse el sentido imperialista del castellano.

Por lo que hace al Orden público, estima también que no debe delegarse. Lo contrario sería romper la unidad política como el desterrar al castellano de la enseñanza, significaría romper la unidad espiritual.

El señor JIMENEZ: Cree que su deber es hablar para que se oiga la voz de unos castellanos no sujetos a disciplina, de ningún partido y que serán, por lo tanto, sinceros al exponer la verdad del problema catalán.

Dice que toda la enemiga contra el Estatuto es una maniobra dirigida contra Maciá, y organizada por la Lliga. El triunfo del Estatuto es el de la izquierda catalana; con él caerá el poderío de Cambó y se desmoronarán las combinaciones bursátiles. Por eso la Lliga lo que pretende es ganar tiempo, y si se rechaza ahora el Estatuto será un triunfo para la Lliga, que hay que evitar a toda costa, para desterrar el caciquismo de la región catalana.

## La minoría agraria

El señor MARTINEZ DE VELASCO, jefe de la minoría agraria, dice que en su discurso se producirá con la sinceridad que reclama un problema de la trascendencia del que se discute en la Cámara.

Muéstrase partidario de una autonomía administrativa todo lo más amplia posible, pero que no tenga en nada visos de una autonomía política.

Es evidente que si aprobasen el Estatuto se va a constituir en Cataluña un Estado independiente, pues tendrá bajo su potestad única los ferrocarriles, la enseñanza, la justicia, el idioma, la Hacienda, etcétera.

Pasa a estudiar detenidamente los artículos del Estatuto referentes a la Hacienda. Lee el artículo 17 del dictamen en el que se citan los impuestos que se concederán a Cataluña, entre los que se encuentra la contribución territorial, rústica, todos los impuestos directos.

De esto resultará una injusticia evidente, porque el Estado central en lo sucesivo no podrá acordar otros impuestos para aquella región, y, por lo tanto, aquellos gastos que el Estado estime tenga que hacer en la región autónoma recaerán sobre el resto de los españoles.

Habla también de la competencia injusta a que dará lugar este privilegio que se concede a Cataluña, pues al reducir algún día sus impuestos, los industriales, los comerciantes lucharán en condiciones desiguales.

Añade que esta cuestión podrá crear dificultades a los ministros de Hacienda de la República. Así lo han comprendido diversos Estados, que se han reservado siempre al organismo central la administración de los fondos públicos.

Reconoce que el nivel medio de Cataluña es más rico que el del resto de España. Por eso mismo su aportación al acervo común debía ser mayor. No hay que olvidar tampoco que esta riqueza de Cataluña tiene por más firme fundamento la protección que España otorgó a la región catalana desde principios del siglo XIX.

Termina diciendo que el Estado central no puede, de ningún modo, ceder ni compartir su soberanía. La minoría agraria utilizará todos los medios a su alcance para evitar que se apruebe el Estatuto por estimarlo un deber, ya que con su aprobación se producirá un verdadero estrago para España al romper la unidad conquistada después de un esfuerzo titánico de siete siglos.

## Discurso de Ossorio y Gallardo

El señor OSSORIO Y GALLARDO dice que su intervención obedece a unas palabras pronunciadas en su discurso por el señor Lerroux, cuando dijo que este problema no había que dejarlo a la exclusiva responsabilidad del Gobierno.

En la cuestión catalana hay que señalar dos cuestiones: Primero, en el conglomerado especial hay una cantidad de ciudadanos que no están conformes con el régimen de administración políticas. Que aspiran a mayor libertad que los españoles están obligados a dársela. El segundo hecho es el problema catalanista, que no es interesado, sino romántico.

No cree que exista en Cataluña un movimiento sinceramente separatista.

Huyen de él quizás por conveniencias. Hay una unidad hispánica indestructible, que no desaparece en unos momentos. Descartados los dos extremos: el separatismo y la absorción, no queda otro que el de la inteligencia.

Analiza el concepto de soberanía, y dice que la soberanía es una categoría histórica, que ha pasado por conceptos diferentes.

Dirigiéndose a los catalanes, les dice: Yo estoy seguro de que vosotros no queréis que en España exista un Estado enteco, un Estado débil, porque es preciso no olvidar que de fronteras para fuera no debe existir nada más que una cosa: España.

Dos caminos pueden seguirse para resolver este problema: el federalismo o el autonomismo regional. El primero no lo quiere la Cámara; así se dijo al discutirse la Constitución.

Dice que los catalanes han pedido dos cosas: el respeto a su lengua, y que las facultades que se les concedan, cuyo número no les importa, lo sean de una manera intensiva. En esto han coincidido desde Cambó hasta la Esquerra. En estas Cortes no hay problema en lo que a la lengua se refiere. La lengua vuestra—dice a los catalanes—es para nosotros tan respetada como la de Castilla.

Al referirse a la Hacienda dice que no es economista; por ello va a soslayar esta cuestión, aunque no cree difícil que en este asunto se llegue a un acuerdo. Todo se reduce a cortar la tela unos centímetros más arriba o más abajo.

Trata también de la revisión del Estatuto. Da a éste carácter de precepto constitucional, y establece para su revisión la misma fórmula establecida para revisar la ley fundamental.

El órgano de relación con el Estado aparece confuso en el dictamen. De aprobarse todo lo que pedís, desaparece el Gobierno, la Audiencia, la Delegación de Hacienda; no queda allí más representación del Estado que el inspector general del Ejército. Y esto no es bastante para las relaciones que deben existir entre España y Cataluña.

Y no se arguya que el presidente de la Generalidad representará allí al Poder central, porque elegido por vosotros—los catalanes—se inclinará, como es natural, a vuestro lado. Sólo se admite un delegado del Gobierno, que puede ser destituído por la Generalidad. Esto no puede tolerarse.

Al tratar del problema de la justicia dice que es lógico que Cataluña disponga de tribunales para aquellos litigios que se relacionen con su legislación interior. En todo lo demás deben existir jueces españoles y legislación española.

No comparte el criterio fijado en el dictamen en lo que se refiere al orden público, pues estima que se producirán grandes dificultades cuando llegue el momento de salir al paso de serios movimientos, al tener que esperar la iniciativa de la región autónoma.

Alude brevemente a la cuestión de la enseñanza, y se muestra enemigo de que sólo existan centros de cultura catalanes.

Al hablar del régimen local en España tiene un fervoroso recuerdo para la figura de Maura, que tan a fondo estudió este interesante problema, y dice que las clases conservadoras tendrán que acudir a buscar en las obras de Maura las soluciones para estos problemas regionales y locales.

El Estatuto no resolverá el problema catalán definitivamente, entre otras razones, porque las cuestiones sociales son insolubles y se mueven en un devenir constante.

Habla, por último, del amor a la libertad y del patriotismo de que siempre dió pruebas el pueblo catalán, y dice que es preciso resolver este problema puesta la mirada en el supremo bien de España.

La fórmula es bien sencilla: ahoguemos al mal en la abundancia del bien. (Aplausos en toda la Cámara.)

Se suspende este debate, y se levanta sesión a las nueve menos veinte.

# Azaña hablará hoy en último lugar

El presidente de la Cámara al recibir a los periodistas, dijo:

—No puedo menos que expresar mi satisfacción sobre el curso del debate. Mañana creo que quedará terminada la parte principal de la totalidad. Como ya he dicho en el salón de sesiones, mañana no habrá ruegos y preguntas. Hablará en primer término el señor Royo Villanova, después el representante de la minoría vasconavarra, probablemente el señor Beunza y, si no, el señor Aguirre, luego el señor Sánchez Román, y a continuación el señor Azaña. Si hubiese tiempo irá también alguna rectificación, pero me parece que el resto de la sesión se lo llevará el discurso del jefe del Gobierno.

Un periodista le preguntó si pensaba alterar el orden de discusión, y contestó negativamente:

—Mientras el Parlamento no se decida por uno u otro proyecto, no me creo con facultades para hacerlo.

### Azaña dice que se aprobará el Estatuto

Al llegar ayer tarde a la Cámara el jefe del Gobierno, fué rodeado por los periodistas. Recayó la conversación sobre el Estatuto catalán, y el señor Azaña dijo:

—La semana próxima ya nadie hablará de esta cuestión y el debate transcurrirá tranquilamente.

Alguien le preguntó si el Estatuto catalán estaría aprobado para final de junio, y el señor Azaña dijo:

—¡Qué duda cabe! Y si fuera para ello preciso, estoy dispuesto a no cerrar el Parlamento hasta octubre. Esto pueden asegurarlo ustedes. Aprobaremos el Estatuto y la Reforma Agraria, y si es necesario empalmaremos con la discusión de los presupuestos. Después de todo ya estamos dedicados al estudio de estas cuestiones.

Refiriéndose a la huelga de Sevilla manifestó que no habían abandonado el trabajo los obreros del puerto ni el ramo de transportes. Este movimiento está totalmente vencido, y puede darse, por lo tanto, por terminada esta cuestión.

Se le habló luego de la expectación despertada por el discurso que pronunciará mañana.

—Pues esta expectación—dijo—puede resultar perjudicial, porque a lo mejor resulta una decepción para muchos.

Un periodista hizo ver al señor Azaña el hecho de que a pesar del anuncio de constantes revueltas, la peseta seguía su marcha ascensional.

—Efectivamente — contestó el señor Azaña—, a pesar de que el Gobierno hace todo lo posible para sujetarla, pues esta subida perjudicaría de momento a la exportación.

### La fórmula

Los periodistas preguntaron al ministro de la Gobernación qué impresiones tenía respecto a la huelga de Sevilla, contestando el señor Casares Quiroga que el paro se desarrolla con tranquilidad.

Respecto al Consejo celebrado en Palacio, manifestó el ministro que después de conocer las líneas generales del discurso que habrá de pronunciar hoy el jefe del Gobierno, creía que se había hallado una fórmula que daría satisfacción a todos.

El señor Giral, contestando a la misma pregunta, declaró que el señor Azaña no había podido terminar de exponer ante el Presidente de la República la pauta de su discurso por haber llegado la hora de asistir el Gobierno al banquete ofrecido por el Jalifa.

—De lo dicho por el jefe del Gobierno—concluyó el ministro de Marina—se deduce que su discurso, en algunos puntos, se aproximará al dictamen de la Comisión, y en otros saldrá y quedará por bajo del voto particular suscrito por los señores Lluhí y Xirau.

### Reunión ministerial

Ayer tarde se reunieron en la sala de Consejos del Congreso con el jefe del Gobierno, todos los ministros, excepto el de Estado, que permaneció en el banco azul. A poco de estar reunidos, salieron los señores Casares Quiroga y Domingo, quedando con el señor Azaña los tres ministros socialistas y el señor Carner. También asistió el señor Xirau.

De lo tratado en esta reunión, no quisieron facilitar ninguna referencia.

Es de presumir, sin embargo, que se tratara exclusivamente del Estatuto. Nuestras noticias son de que el punto neurálgico con relación a los socialistas, es el de la legislación social en el que los representantes socialistas, por lo visto, se muestran no menos irreductibles que los diputados catalanes en el criterio opuesto.

### El discurso del señor Ossorio

El discurso del señor Ossorio y Gallardo encontró ambiente favorable en casi todos los sectores de la Cámara. El señor Ossorio, al salir a los pasillos, recibió numerosas felicitaciones y no pocos abrazos. Se notaba desde luego que era entre los partidarios del Estatuto en quienes había causado mejor impresión. Por otra parte, personas que se dicen enteradas, decían que los puntos de vista del jefe del Gobierno no se apartarían mucho de los expuestos ayer por el señor Ossorio.

Los periodistas quisieron conocer la impresión producida en el señor Azaña y, en efecto, abordado en los pasillos cuando se disponía a abandonar el Congreso, contestó:

—Formidable. Un gran discurso. Ha situado el problema en el lugar que le corresponde. Este discurso merece la difusión de toda la Prensa para contribuir de este modo a despejar la atmósfera de la calle.

Por su parte, el jefe de la minoría catalana, señor Companys, hizo las siguientes manifestaciones:

—Siempre que se produzcan los oradores con alteza de miras han de encontrar eco en nosotros. El señor Ossorio ha apartado todas las cosas minúsculas que podían envenenar el problema y lo ha colocado a gran altura. En ese aspecto nos ha parecido bien.

### Base de solución

Al ministro de Obras públicas se le pidió anoche una ampliación del Consejo de la mañana, y contestó:

—El Consejo, en realidad, no tiene ampliación, porque darla sería tanto como dar a conocer las líneas generales del discurso del señor Azaña, porque en eso ha consistido todo.

Después el señor Prieto preguntó a su vez a los periodistas qué impresión había causado el discurso del señor Ossorio, y como éstos manifestaran que las opiniones eran unánimemente favorables y que le habían aplaudido todos los sectores de la Cámara, hizo el siguiente comentario:

—Pues entonces es que ahí hay una base de solución.

Se le preguntó si el criterio del señor Azaña sobre el Estatuto se asemejaba a alguno de los expuestos hasta ahora en la Cámara, pero el señor Prieto no quiso hacer aclaración alguna en este respecto.

### Error en el dictamen

Ayer se reunió la Comisión de Estatutos para cambiar impresiones sobre la marcha del debate y se examinó nuevamente el dictamen para corregir algunas erratas y defectos de redacción. Por cierto que por error se había incurrido en una falta fundamental como era la de respetar un párrafo que suprimió la Comisión dictaminadora, en el que se decía que todas las facultades no determinadas específicamente en el Estatuto quedaban a cargo de la Generalidad, cuando precisamente es todo lo contrario, que quedan a cargo del Estado como preceptúa la Constitución.

**LOCAL APARTADERO**
de ferrocarril. Solares ídem. Alquilo, vendo. **Apartado 7.001. — MADRID.**

# Un escrito al presidente de las Cortes

La Asociación de Españoles de Ultramar, a petición de sus asociados y a requerimiento de las colectividades españolas de América, ha dirigido un escrito al presidente de las Cortes, en el que expresan su opinión sobre el Estatuto de Cataluña.

Se muestran en él adversos a cuanto pueda suponer desintegración efectiva o deformación de la actual unidad y soberanía del país.

Añaden que así como les parece natural el uso particular de una lengua nativa y su cariñoso cultivo por los interesados, estiman que podría ser grave que, un idioma como el nuestro que se habla, cuando menos, por 107.000.000 de almas y resuena con eco poderoso desde el confín de las Antillas, a las más apartadas rancherías de los Andes, pudiera quedar como prisionero en su propia tierra o relegado u oficialmente disminuído en determinadas regiones.

Respecto al llamado "hecho diferencial", podemos decir que, allá en la lejanía donde nuestros elementos trabajan y luchan, todos los españoles son iguales, de idéntica categoría y densidad, que fracasan o triunfan sin distinción de procedencia, y que, por lo tanto, se empequeñecen las cosas queriendo hacer de la capacidad española una cuestión de clima.

En estos momentos—agregan—en que existen dificultades económicas en todo el mundo, no debe pensarse en romper la cohesión económica y la unidad de frente y de recursos, ahora más necesarias que nunca.

Terminan diciendo que una cosa es que las regiones procuren obtener normas legítimas para perfeciona sus servicios y dotarles de un sentido peculiar, y otra crear ambientes y meridianos artificiales.

### Conferencia de Emiliano Iglesias

En el Círculo Radical de la Latina pronunció anoche una conferencia sobre "El Estatuto de Cataluña y la consolidación de la República", el diputado a Cortes don Emiliano Iglesias.

Comenzó éste examinando el desenvolvimiento de la discusión del Estatuto en las Cortes, en las que se pone empeño en no señalar la verdadera interpretación del instrumento que el separatismo trata de arrancar a España para sus finalidades, tan ocultas en Madrid como confesadas en Barcelona.

Dice que el discurso de Ossorio es el recurso manido de las sesiones patrióticas, en que siempre naufragarán el deber y los principios.

El Estatuto, ni parcial ni íntegramente, resuelve nada, porque ningún acuerdo habrá de satisfacer a los que intentan abrir este cauce, que puede ser sepultura para todo lo que es más sagrado y querido del pueblo español.

Lee párrafos de un manifiesto dirigido por Pompeyo Fabra en marzo último, con motivo de la junta general de la Sociedad "La Palestra", en el que se contienen conceptos separatistas, y el final de otro publicado en "La Nau", de Barcelona, en agosto del año pasado, en el que se vitorea a la "libre república catalana". (El público asogió la lectura de estos párrafos con grandes protestas contra los catalanes.)

Terminó el señor Iglesias requiriendo al público para que no abandone la defensa de España.

Fué muy aplaudido.

### Una protesta

Recibimos el siguiente telefonema:

"JODAR, 26.—En nombre de Círculo de Labradores, protestamos de la aprobación del Estatuto, para lo que pedimos sea consultada España en plebiscito, toda vez que nuestros diputados no tienen poderes, ya que no los votamos para ello.—Presidente, **Navarrete.**"

### Contra el Estatuto vasco

SAN SEBASTIAN, 26.—En varios pueblos de la provincia han sido quemados algunos paquetes del periódico "La Constancia", que viene haciendo campaña contra el Estatuto vasco.

En Azpeitia la Guardia civil ha detenido a dos jóvenes nacionalistas, autores de la quema. Más tarde fueron puestos en libertad.

# La Exposición de aceite

CORDOBA, 26.—Se ha verificado la adjudicación de premios de la exposición regional de aceite de oliva. El primer premio, consistente en un objeto de arte, regalo del Presidente de la República, ha correspondido a don Joaquín Chacón Chacón, de Puente Genil. La mayoría de los premios han correspondido a dicho pueblo.

ALBACETE, 26.—Anoche se inauguró el nuevo local de la Asociación de la Prensa. Al acto asistió el gobernador. Pronunciaron discursos el presidente y secretario de la Asociación.

# La reorganización de los servicios de Correos

## Ayer se aprobó en las Cortes definitivamente el proyecto de ley

A las cuatro en punto declara abierta la sesión el presidente, señor Besteiro.

En las tribunas, regular concurrencia; los escaños, desanimadísimos.

En el Banco azul, el ministro de la Gobernación.

Se lee y aprueba el acta de la sesión anterior.

### Ruegos y preguntas

El señor LAYRET pide se traiga a la Cámara el expediente de destitución del director del manicomio para penados del Puerto de Santa María.

(Entran los ministros de Justicia y Trabajo.)

Censura la actuación al frente de la Dirección de Prisiones de la señorita Kent.

El ministro de JUSTICIA dice que por no haber escuchado el ruego íntegramente no puede dar una contestación concreta, pero que procurará enterarse. Anticipa que no hay esas supuestas inmoralidades de la Dirección de Prisiones y que no hay otras muestras de indisciplina en el Cuerpo de Prisiones que las que suele haber en otros sectores de la sociedad.

El señor LAYRET rectifica. Dice que sus ataques principalmente han ido dirigidos contra la Dirección de Prisiones como organismo.

El señor GONZALEZ RAMOS denuncia abusos cometidos por los patronos del pueblo de Castalla (Alicante) que han vulnerado lo preceptuado en el decreto sobre laboreo forzoso. El Ayuntamiento trató de obligar a dichos patronos a que cumpliesen lo legislado, y este Municipio se ha visto sorprendido con nada menos que tres visitas de inspección para determinar si el Ayuntamiento se ha extralimitado en sus funciones. Censura esta determinación del gobernador, ya que el alcalde de Castalla se ha limitado a imponer el cumplimiento de lo legislado por la República.

Pide luego al ministro de Hacienda que se pague a los secretarios de Ayuntamiento lo que se les adeuda por los trabajos de confección de la matrícula de contribución industrial.

El ministro de la GOBERNACION recoge el primer ruego y dice que lo toma como una denuncia, de la que procurará informarse.

El señor GONZALEZ RAMOS rectifica para agradecer las manifestaciones del ministro, y añade que el Ayuntamiento de Castalla no ha rendido cuentas desde el año 1896.

El señor FERNANDEZ OSSORIO protesta de algunos abusos cometidos en el amillaramiento de fincas de la provincia de Pontevedra.

El señor MORENO MENDOZA pide que el Gobierno otorgue subsidios a ciertos pueblos de la provincia de Cádiz, que padecen una grave crisis de trabajo, a consecuencia de la ley sobre términos municipales.

Se lamenta también de la tala que se viene realizando en un monte de dicha provincia.

El ministro de TRABAJO contesta que ya hay presentada una proposición de ley encaminada a que sea abolida la de términos municipales y que en su día explicará el por qué se dictó dicha ley.

El señor MORENO MENDOZA rectifica brevemente.

(Entra el ministro de Instrucción pública.)

El ministro de TRABAJO rectifica igualmente, para decir que la ley de términos municipales ha hecho un gran beneficio a la República.

El señor MORENO MENDOZA vuelve a rectificar, y dice que esa ley habrá estado hecha con muy buena fe, pero también con un gran desconocimiento de la realidad.

### Orden del día

Se aprueba definitivamente el proyecto de ley sobre reorganización de los servicios de Correos.

Se da lectura a un dictamen de la Comisión de Obras públicas sobre el proyecto de ley relativo a la electrificación de la línea férrea de Vitoria a Mecolalde, que queda aprobado sin discusión.

(Véase en otro lugar la parte de sesión correspondiente al Estatuto de Cataluña.)

# Los Gobiernos civiles

Parece que la minoría radical-socialista se propone hacer una cordial indicación al Gobierno en el sentido de que los Gobiernos civiles sean desempeñados por personas pertenecientes a los partidos que integran la mayoría gubernamental.

No tendría nada de particular que expusiera además, el deseo de una mayor proporcionalidad en la designación de dichos cargos.

### Las bases de trabajo

Una Comisión, compuesta de campesinos de la U. G. T. de Sevilla y del presidente de la Cámara Agrícola, en representación de elementos patronales, visitó ayer tarde en la Cámara al ministro de la Gobernación para tratar de la interpretación que ha de darse a la cláusula cuarta de las bases de trabajo que se refieren a la siega. Estiman los obreros que mientras no estén colocados los segadores considerados como tales en el año 30, según censo que está confeccionando la Alcaldía en unión de las Comisiones de obreros y patronos, no podrán ser utilizadas las máquinas de labores de la siega. Por el contrario, los patronos estiman que la interpretación el 20 por 100 de la siega se reserve para la labor a brazo y el resto para las máquinas cuando el número de fanegas a segar sea de 50. El ministro de la Gobernación les manifestó que se trataba de un asunto que ha de ser resuelto por los técnicos.

# El Jalifa dió ayer un banquete al Gobierno

## Hoy por la noche saldrá para Córdoba y Granada

El Jalifa de la zona de nuestro Protectorado en Marruecos visitó ayer por la mañana, acompañado de su séquito, el Palacio de Justicia.

Fué recibido por el presidente del Tribunal Supremo, don Diego Medina, que ostentaba la representación del ministro de Justicia.

En su despacho oficial el señor Medina dedicó a S. A. breves palabras de salutación. Acto continuo le fueron mostradas al Jalifa todas las salas y dependencias de la casa. En la Audiencia Provincial entró en la Sala primera, que preside el señor Novoa, en el momento en que se estaba celebrando la vista de una causa de hurto.

Al despedirse el Jalifa mostró su admiración por las bellezas que contiene el edificio.

Un piquete de la Guardia Civil, de gala, le rindió honores.

### En el Banco de España

A las once de la mañana llegó el Jalifa y su séquito al Banco de España. Fué recibido por el gobernador del Banco, los subgobernadores y el Consejo del mismo.

Entre el gobernador y el Jalifa se cambiaron discursos de salutación y después recorrieron varias dependencias del Banco, entre ellas el despacho del gobernador, la sala de Juntas, la biblioteca, caja de metálico, caja de valores, reserva de billetes, Centro de Estudios y Centro de Contratación de Moneda.

### Banquete al Gobierno

Después el Jalifa se trasladó al Hotel Ritz. A las dos de la tarde llegó el Gobierno en pleno para asistir al banquete con que S. A. le obsequiaba. Asistieron, además de los ministros, el secretario general de la Presidencia de la República, los subsecretarios de la Presidencia y de Guerra, el director general de Marruecos y Colonias, el alto comisario, el intérprete de la Dirección y los ayudantes.

Después de la comida el Jalifa marchó en automóvil para El Escorial, donde visitó el Monasterio y le fueron exhibidos los manuscritos árabes y códices antiguos, a los que dedicó grandes elogios.

De regreso en Madrid asistió a un te organizado en su honor por el embajador de Francia en la Embajada, y a las ocho de la noche visitó el Observatorio astronómico.

Después de cenar, el Jalifa asistió a la proyección de una película titulada "Marruecos", en la que se reproducen escenas de nuestra colonización en Africa.

Esta noche, en el expreso de Andalucía, emprenderá el regreso. Se detendrá en Córdoba un día y después irá a Granada.

# Dos petardos en un colegio

ALMERIA, 26.—En Cuevas de Almanzora han estallado dos petardos en la parte posterior del Colegio de la Virgen del Carmen, dirigido por los Hermanos de las Escuelas Cristianas. No causaron ningún desperfecto, pero sembraron la alarma. Los autores del hecho desaparecieron.

# Suspenden una procesión

MURCIA, 25.—Dicen de Cieza que desde la procesión celebrada con motivo del Santo Cristo los elementos socialistas habían prometido no dejar que se diera otra manifestación de fe como la efectuada en aquella fecha. Llegada la procesión de los impedidos, que se celebró lo mismo que el pasado año, con pompa y solemnidad grandes, y obtenido el permiso con diez días de anticipación por el alcalde titular, radical socialista, se vió el párroco sorprendido el sábado con la suspensión del acto, para lo cual se aprovechó el primer teniente de alcalde, socialista y secretario de los mismos elementos, de la ausencia del titular. El párroco se apresuró a rogar a sus fieles que se abstuvieran de acompañarle. Un buen número de señoras decidieron volver a solicitar el permiso.

El citado teniente de alcalde socialista se negó a recibirles. Ante la negativa desistieron de la manifestación y esperaron que al domingo siguiente se les concedería. Al siguiente fueron llamados al Ayuntamiento muchos de los jóvenes y señoras que habían acudido a reclamar el permiso. Allí se les interrogó por uno de los concejales en funciones de alcalde y se les acusó de haber dado gritos subversivos contra el régimen.

Como nota simpática se ha visto la solidaridad de todas las mujeres.

Esta mañana una comisión de veinticinco señoras han acudido al despacho del gobernador, quien las ha escuchado con atención y les ha prometido obrar en justicia.

### Obras públicas en Albacete

Una numerosa Comisión de Albacete, acompañada de todos los diputados por aquella provincia, ha visitado al ministro de Obras públicas para hacerle entrega de los planes de obras públicas que han trazado con arreglo al plan de riegos que interesa a aquella provincia.

# Consejo de ministros en Palacio

Ayer mañana a las once y media, comenzó el Consejo de ministros en el Palacio Nacional, bajo la presidencia del señor Alcalá Zamora. A la entrada ninguno de los ministros hizo manifestaciones.

El Consejo terminó a las dos de la tarde, y el señor Domingo, que fué el primero en salir, dijo a los periodistas que el Presidente del Consejo facilitaría la referencia del mismo.

El señor Azaña, dijo:

—Un Consejo muy extenso. Ha habido mucha firma, a la que hemos dedicado más de una hora. Yo he dado cuenta, además, al presidente de las líneas generales del discurso que mañana pronunciaré.

Un periodista le preguntó si tenía algún fundamento la información publicada en el sentido de que los socialistas consideraban que el Estatuto, únicamente, sería factible con una Constitución federal y el señor Azaña, dijo:

—Hombre, qué lío.

Otro periodista preguntó si conocía la referencia que los periódicos daban de las líneas generales de su discurso, y contestó:

—Sí, todo es un poco de fantasía porque yo no he hablado con nadie.

—¿Pero un poco de fantasía nada más? Luego, hay algo que coincide con su pensamiento.

El señor Azaña volvió a decir que no había hablado con nadie y que lo que se decía acerca de su discurso es fantasía. No les voy a colocar a ustedes mi discurso.

Otro periodista le preguntó si había algo sensacional, y el señor Azaña replicó:

—Bueno, pero digan ustedes concretamente qué noticias esperan.

—La salida del Gobierno de los socialistas—dijo un informador.

—¿Para qué? Nosotros somos gente seria.

Luego, otro informador le preguntó si había temores de alteración de orden público, y repuso que no. Las declaraciones del señor Largo Caballero no se refieren más que para un caso hipotético, pero no esperado.

—¿Entonces las declaraciones del director de Seguridad?

—¡Ah!, es muy posible que lo haya querido prever porque estaba anunciado un movimiento para el domingo. Es natural que se adopten precauciones con objeto de que si se realizan los alborotos, que no se ocasionen desgracias.

—¿Pero la suspensión de los actos públicos en ese día?

—Es que nosotros somos muy prudentes—repuso el señor Azaña.

A lo que un periodista dijo:

—No se había hecho nunca una cosa semejante, tal como aconsejar a la gente que no acuda a los actos públicos.

—Es que nosotros somos muy prudentes.

Y se despidió de los periodistas.

### El próximo Consejo en Palacio

El jefe del Gobierno manifestó que por el viaje a Priego del Presidente de la República, el primer jueves del mes próximo no habrá Consejo en el Palacio Nacional.

### Los arrendamientos

En la "Gaceta" de ayer aparece una Circular del presidente del Tribunal Supremo a los jueces especiales que entienden en la revisión de expedientes de rentas de arrendamientos de fincas rústicas. Se dispone en ella que para obviar las dificultades con que algunos jueces tropiezan, por considerar escaso el plazo de sesenta días para resolver los expedientes, habiliten estos todos los días y horas inhábiles conforme a lo que autoriza la ley de Enjuiciamiento civil en el artículo 259. Afirma, además, que para hacerlo así, en expedientes de esta índole, son hábiles todas las horas y todos los días conforme al artículo 1.812 de dicha ley.

### La actuación de Royo Villanova en su confinamiento

El médico titular de Almuñécar, don Ricardo Carrillo de Albornoz, que ha acompañado al señor Royo Villanova desde aquel pueblo granadino, donde estuvo confinado sufriendo la ley de Defensa de la República, nos ha desmentido la información de cierto diario nocturno, que aseguraba ayer caprichosamente que el doctor Royo Villanova ha regresado de su destierro con 15.000 duros de ganancia.

Eso, que es totalmente imposible lograrlo—nos decía el médico titular señor Carrillo de Albornoz—en un pueblecito de ocho mil habitantes en cuatro meses de estancia, sorprende mucho más a cuantos, aun remotamente, hayan conocido la conducta del señor Royo Villanova en Almuñécar, donde ha visitado gratis a muchísimos enfermos humildes. Allí ha prestado servicios que le fueron pedidos por algunas familias acomodadas, y que, como es natural, cobró, aunque en forma prudencial. El mayor de los dos pueblecitos cercanos a Almuñécar tiene sólo dos mil habitantes, y de ellos habrán acudido una docena o poco más de enfermos.

Pero el doctor Royo ha asistido gratuitamente a muchos enfermos humildes, algunos de ellos recomendados por el alcalde, que es socialista, y a varios les costeó los medicamentos. A tal punto es cierto, que el vecindario quiso tributar un homenaje al residenciado, y el señor Royo dispuso la marcha a las cinco de la mañana para evitarlo. Por cierto que las únicas personas que le despidieron fueron el alcalde y el juez suplente, ambos socialistas.

El señor Royo Villanova ha mejorado algo de la hemiplejía que padecía al serle aplicada la ley de Defensa, pero ha padecido durante estos cuatro meses intermitentemente accesos de calentura, que temimos ambos—nos dice el señor Carrillo—que fuesen fiebres de Malta. En vista de su delicado estado de salud, le he acompañado hasta Madrid.

Una última observación que el acompañante de don Ricardo Royo Villanova nos hace es que el profesor confinado no ha cobrado su sueldo en los cuatro meses.

Durante sus breves horas de estancia en Madrid el señor Royo no hizo declaraciones ni recibió a ningún periodista.

### Protesta del partido nacionalista

Se nos ruega la publicación de la siguiente nota:

"El Partido Nacionalista Español protesta con toda energía ante España entera del trato inhumano de que es víctima su cultísimo jefe doctor Albiñana. En ningún país que se precie de civilizado serían empleadas medidas de esta índole.

Protestamos, como partido político, como españoles y como hombres, en nombre del Partido Nacionalista Español.

Conde de Liniers, Tomás Husé, José Martín Villapecellín, Laura Brunet de García Noblejas, marqués de los Alamos, Manuel López Martínez, Antonio Durán y Torres de Castro, Luis F. García, José de Zuloaga, Ramón Triana, Vicente de Zuloaga, Antonio Rodríguez."

—¿Qué le regalaría a mi novio por su cumpleaños?
—Regálale un libro.
—No; ya tiene uno.
("Die Woche im Bild", Olten.)

—Se ha bañado usted en este lago, en el cual está prohibido bañarse.
—Yo... no...
—¡No me lo niegue! Basta con ver el color del agua.
("Lustige Kolner Zeitung", Colonia.)

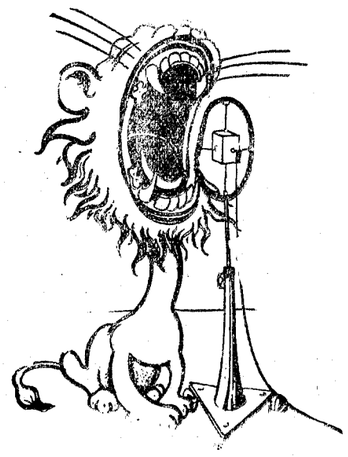

RADIO-AFRICA
—Señores radioyentes: el rey del desierto, dará una conferencia sobre el tema: "¿Abunda en vitaminas el cuerpo del explorador?".
("Lustige Blaetter", Berlín.)

# LOS CONFLICTOS SOCIALES EN PROVINCIAS

## Ha empezado la huelga en Sevilla

### Ayer paró el ramo de la construcción, vidrieros, corcheros y hortelanos

### La Unión Local de Sindicatos ha anunciado la huelga general para el 3 de junio

### INCENDIAN EN CANTILLANA UN CAMPO DE CEBADA

SEVILLA, 26.—Se acentúa la amenaza de huelga general. Hoy han ido al paro los Sindicatos de la construcción, vidrieros, corcheros, hortelanos. La impresión existente es que entre hoy y mañana irán a la huelga los restantes gremios afectos a los Sindicatos Unicos. Esta mañana no han ocurrido incidentes, no obstante el carácter revolucionario que se quiere imprimir al movimiento. Las precauciones adoptadas son extraordinarias. En el cuartel están concentrados cerca de 500 guardias de Asalto. La Guardia civil también ha sido reforzada. A pesar de ello en las calles no se advierten señales que denoten tales precauciones, pues las fuerzas están dentro de los cuartelillos dispuestas a salir al primer aviso. Han circulado los tranvías como de ordinario y los autos del servicio público han acudido a sus paradas. La Unión local de Sindicatos ha anunciado la huelga general para el día 3 de junio. No obstante se tiene la impresión de que el conflicto se producirá antes de esa fecha para coadyuvar al movimiento revolucionario patrocinado por los elementos de la F. A. I. y de la C. N. T.

#### Los comunistas

SEVILLA, 26.—La Unión Local de Sindicatos, afecta al partido comunista, ha enviado al gobernador un escrito anunciándole que el próximo día 3 de junio, a la una de la noche, dará comienzo la huelga, que durará hasta el día 4, como protesta por la actuación de las autoridades en todo lo relativo a la solución de los conflictos pendientes con los obreros de limpiezas, de la dársena y otros varios; piden, además, que se levante la clausura de los Sindicatos; que se ponga en libertad a todos los deportados, y que cesen los malos tratos que de palabra y hecho se hace a todos los detenidos.

#### Coacciones

SEVILLA, 26.—Esta mañana se han registrado algunas coacciones cerca de los obreros del ramo de limpiezas del Ayuntamiento. Ha habido algunas colisiones sin que hayan resultado heridos. El aspecto que presenta este conflicto es el que tiende a agudizarse.

Esta noche en la calle de Zaragoza un grupo de éstos se acercó a un empleado de Limpiezas, a quien requirieron a que abandonara el trabajo; como éste se negara, le propinaron una formidable paliza.

La Policía ha procedido a la detención de numerosos elementos extremistas y se ha incautado además de gran cantidad de hojas de carácter sedicioso.

#### Queman un campo de cebada

SEVILLA, 26.—El gobernador ha manifestado que en Cantillana se ha registrado un incendio intencionado de una parcela de tierra de cebada. El hecho causó gran indignación entre el vecindario, que salió corriendo con sacos mojados y agua para apagar el siniestro, pero no pudieron evitarlo. Los autores del hecho son huelguistas, a los que se ha detenido. Se ha quemado buena cantidad de cebada.

Ha dicho también el gobernador que los Sindicatos comunistas, según referencias que él tiene, irán a la huelga el día 1.º, aunque los dirigentes lo mismo pueden adelantar que retrasar esa fecha. Dijo que esto lo hacía público porque las medidas están adoptadas y no ocurrirá ninguna sorpresa.

Siguen las huelgas parciales de campesinos en los pueblos de la provincia. En Morón han acudido hoy más obreros al trabajo, y la impresión existente es de que se marcha ya por el camino de la normalidad.

En Dos Hermanas, por noticias particulares, se sabe que hay cuatro mil obreros en huelga afectos a los Sindicatos Unicos, y se cree que mañana irán al paro los obreros de todos los gremios. La sección de guardias de Asalto destacada en Dos Hermanas ha regresado a Sevilla por orden de las autoridades.

#### Cabanellas en Jerez

SEVILLA, 26.—El general Cabanellas ha llegado hoy de Jerez de la Frontera, donde revistó a las fuerzas de la Guardia Civil llegadas recientemente de Marruecos. También estuvo en Dos Hermanas. Aquí ha revistado también algunas de las fuerzas y mañana marchará a Jaén.

El general Cabanellas fué invitado a comer en casa del concejal señor Blázquez, donde se reunieron varias autoridades.

## Las Jornadas Médicas

ZARAGOZA, 26.—Hoy a mediodía se han inaugurado las Jornadas Médicas en el salón de actos de la Diputación. Presidió el inspector general de Sanidad, doctor Ruesta, en nombre del director de Sanidad y asistieron el gobernador y otras autoridades, aparte de las representaciones de las tres provincias aragonesas. A estas Jornadas han acudido representaciones de Italia, Francia y Bélgica.

Pronunciaron discursos por el teniente alcalde señor Salillas, el presidente de la Diputación señor Orensanz, el presidente del Comité organizador de las Jornadas Médicas doctor Lozano y el secretario del mismo, doctor Horno. Cerró los discursos el doctor Ruesta.

Esta tarde se celebró la inauguración de la exposición.

Después se celebró la primera sesión de trabajo. A las seis de la tarde el Ayuntamiento obsequió a los congresistas con un "lunch".

## El atraco de Zaragoza

ZARAGOZA, 26.—El último detenido con motivo del atraco al estanco, César Vaquero, estuvo durante dos horas prestando declaración ante el juez y después de un careo con Cabezas, terminó confesando su intervención en el hecho.

## CONSEJO DE GUERRA EN ZARAGOZA

ZARAGOZA, 26.—Para el día 31 se ha señalado la celebración de un Consejo de guerra contra 17 paisanos acusados de insulto a la fuerza armada y sedición en el tiroteo que hubo en el mes de enero pasado en la calle de Aranda. Presidirá este Consejo el comandante de Carros señor Trillo.

## Los huelguistas de Ferrol sin recursos

### Entidades obreras de La Coruña recogerán a sus hijos para cuidar de ellos

### Se teme que se plantee la huelga revolucionaria

### MANIFESTACION DE INQUILINOS EN GIJON

FERROL, 26.—El vecindario está alarmadísimo ante el persistente rumor de que si en el plazo de cuarenta y ocho horas no se soluciona el paro iniciado hace hoy nueve días, se hará la huelga revolucionaria, de acuerdo con los sindicatos de Galicia. El gran conflicto de comestibles ya no es por escasez, sino por falta de recursos para adquirirlos, pues hace dos semanas que los huelguistas no cobran sus jornales.

Anoche en distintos puntos de la población estallaron unos petardos; no causaron daños, aunque sembraron alarma. Las entidades mercantiles han recibido un telegrama del diputado señor Rodríguez Cadarso en el que se da cuenta de que los diputados gallegos, reunidos en el Congreso, trataron del problema y que una Comisión de diputados se entrevistó con el ministro de Marina para ver de resolver satisfactoriamente el conflicto.

#### Los hijos de los huelguistas

FERROL, 26.—Atendiendo al ofrecimiento que las organizaciones obreras de Coruña han hecho para recoger a los hijos de los huelguistas a fin de cuidar de ellos, se organiza en el Centro Obrero la primera tanda. Esta noticia ha producido en el vecindario una dolorosa impresión.

#### Manifestaciones de inquilinos

GIJON, 26.—A las siete de la tarde, se celebró una manifestación de inquilinos, organizada por el Sindicato de Defensa de los intereses públicos afecto a la Casa del Pueblo.

Los manifestantes, en número elevado, se dirigieron desde el paseo de Begoña al Ayuntamiento. Entregaron al alcalde las conclusiones elevadas al ministro de Justicia, en las que se pide el cumplimiento íntegro del decreto de alquileres y la destitución de jueces municipales por parcialidad en los fallos, y ser algunos propietarios.

#### Revocan el acuerdo

GIJON, 26.—El Sindicato de Construcción ha enviado una nota a los periódicos, en la que se les comunica que se ha revocado el acuerdo de huelga que la asamblea del ramo había adoptado por la mañana.

El acuerdo se tomó por solidaridad con la Federación de la Edificación, pero ésta ha acordado la vuelta al trabajo.

#### Conflicto resuelto

LUGO, 26.—Han sido puestos en libertad los directivos de la Federación Agraria y se ha dado por terminado el conflicto.

#### Ladrilleros en huelga

VALENCIA, 26.—Se han declarado en huelga los ladrilleros de casi toda la provincia, por solidaridad con los huelguistas. Sólo se trabaja en una o dos fábricas de Vinalesi.

#### Bases firmadas

CADIZ, 26.—El gobernador dijo a los periodistas que anoche en el salón de la Diputación quedaron firmadas las bases de trabajo para las faenas agrícolas en el campo de Gibraltar.

#### Rechazan las bases

JEREZ DE LA FRONTERA, 26.—En la Asamblea de obreros agrícolas se han rechazado las bases fijadas para la siega. La Comisión ha dimitido y se ha nombrado otra para que se entreviste con los patronos. En el caso de que éstos no acepten nuevas gestiones, se pondrá el caso en conocimiento del alcalde y gobernador para que decidan.

## Propaganda subversiva en Vizcaya

### La Policía recoge en los Sindicatos Unicos 53 kilos de hojas

BILBAO, 26.—Se han practicado registros en los locales de los Sindicatos Unicos de Bilbao y de la provincia. En Bilbao se han encontrado 25 kilos de hojas de propaganda subversiva y en la estación de Bilbao a Santander 28 kilos también de propaganda que se destinaba a aquella ciudad. También se han hallado algunas armas y cargadores, aunque no en cantidad.

#### Conflicto minero

BILBAO, 26.—En la mina Cobarán se ha planteado un conflicto porque los obreros que ahora trabajan tres días a la semana pretenden trabajar seis. La Empresa ha contestado que le es imposible acceder a esta petición por la cantidad de mineral acumulada en sus depósitos. Como los obreros no transigen, se cree que los dueños cerrarán, con lo cual quedarían en la calle unos 140 obreros. Además ocurre que, fatalmente, si se suspenden los trabajos, se inundará otra mina próxima, con lo cual quedarán otros cien obreros despedidos.

#### El crimen de Santurce

BILBAO, 26.—Se conocen más detalles respecto al suceso de Santurce. Parece que durante la madrugada el guardia municipal de Santurce, Magdaleno Ibarrondo, en compañía de otro llamado Ciarreta, vigilaban la población para evitar desmanes por parte de los individuos que colocaban los carteles de propaganda del Estatuto vasco. Los guardias vieron que en el muelle atracaba una gasolinera, de la que descendían dos individuos con grandes precauciones, los cuales desembarcaron, llevando unos paquetes debajo del brazo. Los guardias les dieron el alto, pero los individuos, sin hacer caso, siguieron su marcha. Al reiterar los guardias la orden, uno de los individuos se volvió y disparó su pistola contra Magdaleno Ibarrondo, que cayó mortalmente herido.

El compañero del herido salió en persecución de los fugitivos disparando su pistola, pero no logró alcanzarles. Inmediatamente volvió al lugar en que había quedado su compañero y lo trasladó a la Casa de Socorro, donde el médico de turno certificó la defunción.

Según parece, el agresor se llama Jesús Romaña Basaldua.

EL DEBATE—Alfonso XI, 4

## No se cobró el décimo robado en Niza

### Están ya tomadas todas las medidas para evitar que pueda hacerse efectivo

(De nuestro corresponsal)

PARIS, 26.—Noticias que provienen de Niza aclaran que el décimo de la Lotería española, premiado, según dicen, con un millón quinientos mil francos que robaron en el Casino de Juan-Les-Pins, no podrá ser cobrado por el ladrón, pues se han realizado las diligencias necesarias en tiempo oportuno, es decir, antes de que dicha cantidad haya sido cobrada.

#### Una quiebra

Declarada hace algún tiempo por el Tribunal de Comercio en liquidación judicial la Compañía Electro Cable, se han practicado determinadas diligencias, de las que se desprende que los balances desde el año 1928, no respondían a la realidad y que se publicaban partidas que no eran reales. M. François Marsal, que fué presidente de la citada Compañía y presidió un Gobierno efímero en 1924, y habían sido anteriormente ministro de Hacienda y el director M. Giralt están relacionados con este asunto. M. Marsal ha designado como abogado que se encargue de su defensa al ex presidente de la República, M. Millerand.

#### El futuro Gobierno

Las conversaciones parlamentarias de pasillo han girado en torno a una lista ministerial para el próximo Gobierno. No se sabe con certeza la composición del mismo, pero si lo que se dice es verdad se trata de una tercera edición de los Gobiernos Chautemps y Steeg, rechazados por el Parlamento anterior. Tendrá una base radical-socialista con inclinación, por un lado, hacia los republicanos socialistas y, por otro lado, hacia la izquierda radical. Herriot en la Presidencia y Negocios Extranjeros; Chautemps, Daladier, Painlevé, Germain Martín, Laurent Eynac... Sería un Gobierno sin mayoría que habría de vivir mientras lo consintieran los socialistas. De todos modos—se comentaba en los pasillos—, aunque los socialistas votaran su apoyo condicional, los programas de Lebrun y Herriot son incompatibles, especialmente en la cuestión internacional, y por otra parte Herriot no aceptaría de ninguna forma algunos puntos del programa socialista. Se ve que sobre este particular triunfa la opinión de Tardieu. Pero si no es fácil que el Gobierno próximo comprenda en cierto modo al actual, no deja de tener visos de realidad la combinación que se anuncia: un ministerio a espaldas sin alianzas y que necesitaría que le dejen hacer, aunque no sea por mucho tiempo, los socialistas y los elementos moderados.

Los grupos derechistas—dice "L'Echo de París"—no lo han de combatir ahora, sino preparar una propaganda intensa. Y Marín ha dicho lo mismo en el banquete de la Federación Republicana, añadiendo que están dispuestos a apoyar al Gobierno Herriot si no mantiene ideas socialistas.—Solache.

## Los restos de Uriburu han llegado a Buenos Aires

BUENOS AIRES, 26.—Millares de personas han presenciado con la cabeza descubierta el paso a través de las calles de la capital del féretro que contenía los restos mortales del ex presidente de la República Argentina, general Uriburu, desde el vapor que ha traído el cadáver de Francia hasta la capilla, magníficamente adornada, del Palacio del Gobierno, donde ha quedado depositado.

El regimiento de Granaderos escoltó el fúnebre cortejo en el desfile por entre la muchedumbre silenciosa y a los acordes de marchas fúnebres interpretadas por bandas de música.

El féretro ha sido colocado en el salón presidencial, donde le dan guardia de honor los cadetes militares y navales.

Numeroso público ha desfilado por la capilla ardiente.

En Montevideo esperaba al cadáver una Delegación de 250 personalidades argentinas para acompañarle a Buenos Aires.

#### Congreso socialista

BUENOS AIRES, 26.—El XXI Congreso socialista ha inaugurado sus trabajos.

#### Un monopolio de petróleos

VALPARAISO, 26.—El Gobierno ha introducido diversas modificaciones en las leyes vigentes para la explotación de la industria y distribución del petróleo que está en poder de diversas Compañías británicas y americanas, lo cual pone de manifiesto el decidido propósito del Gobierno chileno de decretar el monopolio del Estado de la industria del petróleo.

Sin embargo, en los círculos diplomáticos se considera que la nueva legislación es letra muerta ante la dificultad en que ha de encontrarse el Gobierno para procurarse los dos millones de libras esterlinas que serían necesarios para pagar las expropiaciones.

Es probable que se establezca un compromiso con arreglo al cual el monopolio del Estado será explotado por Empresas británicas y americanas y en previsión de ello, se nota gran actividad entre diversos elementos, especialmente rusos y rumanos.

#### Oliveira, secretario de Hacienda

RIO DE JANEIRO, 26.—El señor Oliveira ha aceptado la secretaría de Hacienda del Estado de Sao Paulo.

## INCENDIO DE MIESES

HUELVA, 26.—Esta mañana se ha declarado un incendio en las mieses de la finca "Villa Esperanza", propiedad de don José Ruiz Fernández. Acudieron fuerzas de la Benemérita al mando de un capitán. El servicio de incendios consiguió localizar el fuego, pero no pudo impedir que se quemaran varias fanegas de cebada blanca. El origen del siniestro parece, según unos, que ha sido el haber arrojado uno de los obreros una punta de cigarro encendida. Hay quien dice, en cambio, que el fuego ha sido intencionado.

# FIGURAS DE ACTUALIDAD

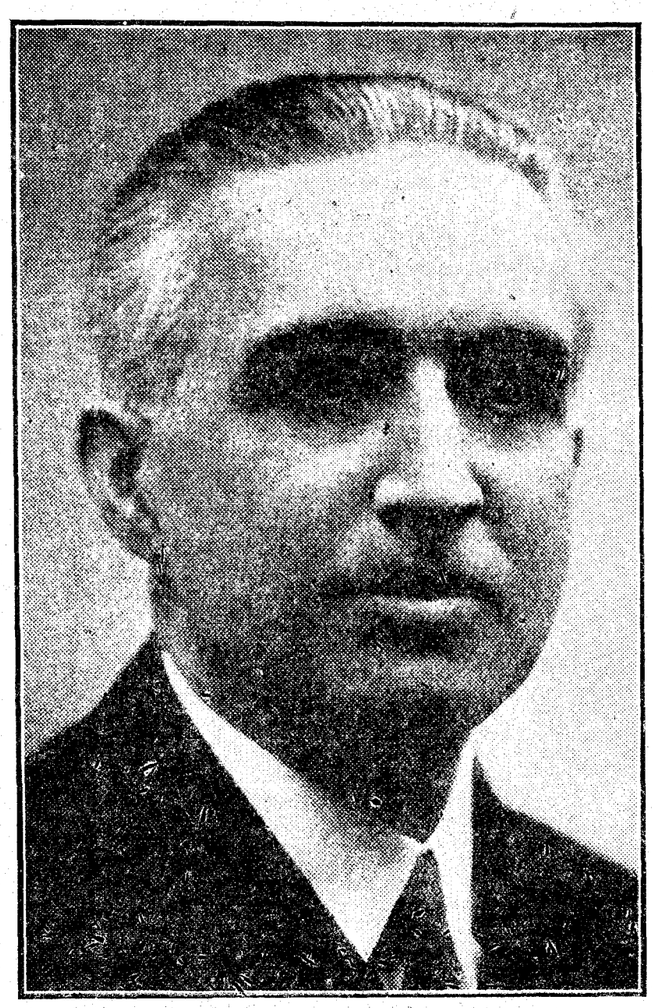

**Don Carlos Caamaño y Horcasitas, presidente del IV Congreso Nacional de titulares mercantiles que se celebra en estos días**

Don Carlos Caamaño es profesor mercantil y ha trabajado activamente en el periodismo dentro de la especialidad financiera, en la que ha alcanzado una destacada personalidad. En el campo de la Administración ha desempeñado diversos cargos, entre ellos el de director general de la Deuda y delegado del Estado en el Banco de Crédito Industrial. El señor Caamaño ha sido también vicepresidente de la Asociación de la Prensa.

## Italia regala un avión a Hungría

### Un donativo a las familias de Endres y Bittay

ROMA, 25.—El Gobierno italiano ha decidido regalar al Gobierno de Hungría un aeroplano, que sustituya al que se destrozó en el aerodromo del Littorio al aterrizar llevando a Endres y Bittay, que acudían a Roma para asistir al Congreso de aviadores trasatlánticos.

El nuevo avión se llamará "Justicia para todos" (el que se destrozó llevaba el nombre de Justicia para Hungría". Además el Gobierno italiano ha hecho un donativo de 100.000 liras para la esposa y los hijos de Endres y otro de 50.000 liras para la madre de Bittay.

## UNA BOMBA EN EL "PHILIPPAR"

MARSELLA, 26.—Según el diario "Le Soleil" de esta capital, en la Aduana de Port Said, cuando efectuaba su viaje de ida el paquebote "Georges Philippar", fué descubierto un paquete destinado a dicho buque, el cual contenía una bomba de gran potencia.

En las oficinas de las Mensagerías Marítimas en Marsella y en la Dirección general de París manifiestan que esta es la primera noticia que tienen sobre dicho hallazgo.

## CAPTURA DE UN RECLUSO FUGADO

LEON, 26.—Ha sido capturado en Valle de las Casas el recluso Marcelino Fernández, que se fugó de esta prisión juntamente con otros cuatro reclusos.

¿Los mejores carbones?
La Calera Montero, S. A.
Unico despacho: CAÑIZARES, 12
Teléfonos 10423 y 14803.

†

Rogad a Dios por el alma de

**Doña María Plazaola y Bell**

Que falleció después de recibir los auxilios espirituales y la bendición apostólica

EL DIA 20 DE MAYO DE 1932

R. I. P.

Sus primos, sobrinos y demás familia

RUEGAN a sus amigos la encomienden a Dios.

El funeral que se celebró en la parroquia de la Concepción el día 24 del corriente, las misas que se celebraron en el altar de Porta Coeli en la parroquia de San Martín, las que se dijeron el día 22 en Castilleja de Guzmán (Sevilla) y las gregorianas que empezarán hoy, día 27, a las once, en la iglesia del Santísimo Cristo de la Salud (calle de Ayala), se aplican por el descanso de su alma.

## Homenaje al gobernador en Málaga

### Es sobreseída la causa contra el Ayuntamiento de Cuenca en tiempos de la Dictadura

### DIMITE EL ALCALDE DE PALMA DE MALLORCA

MALAGA, 26.—A mediodía los periodistas que hacen información en el Gobierno civil obsequiaron con un banquete al gobernador por su acertada labor al frente de su cargo. Pronunciaron discursos el presidente de la Asociación, el director del periódico "La Unión Mercantil" y el gobernador, quien se felicitó de que se haya conseguido levantar el espíritu ciudadano.

#### Causa sobreseída

CUENCA, 26.—La Audiencia de Albacete ha sobreseído la causa que se seguía contra el Ayuntamiento de la época de la Dictadura, por supuesto delito de malversación de fondos y falsedad de letra.

Ni el Ayuntamiento que siguió al de la Dictadura ni el actual republicano reconoció la operación de crédito por 270.000 pesetas que se hizo con el Banco Español de Crédito, para atender al presupuesto, y que ha sido motivo de tantos escándalos.

#### Dimite el alcalde

PALMA DE MALLORCA, 26.—En la sesión del Ayuntamiento se le ha aceptado la dimisión al alcalde don Francisco Villalonga que la había presentado con carácter irrevocable.

#### Mitin suspendido

GIJON, 26.—El gobernador ha suspendido el mitin de la Alianza de izquierdas que iba a celebrarse el domingo en la Plaza de Toros, en el que tomarían parte Barriobero, Franco, Sediles, Soriano y otros.

#### Actos suspendidos

SAN SEBASTIAN, 26.—El gobernador ha denegado el permiso para la manifestación que intentaba celebrar el Sindicato pesquero de Pasajes hasta el cementerio de la capital con motivo de cumplirse mañana el aniversario de los sucesos de los pescadores. También ha negado el permiso para el acto público que organizaba la C. N. T. para el próximo domingo 29.

## Tropas rusas a Siberia

NAUEN, 26.—Se tiene la impresión de que las relaciones ruso-japonesas se agravan por momentos. Las noticias que llegan de Varsovia dicen que a raíz de firmarse el acuerdo turco ruso, que se ha efectuado hace unos días en Moscú, han sido enviadas a Siberia las tropas que estaban de guarnición en Caucasia.

#### UNA DERROTA CHINA

TOKIO, 26.—Comunican de Hulan a la Agencia Rengo que las tropas rebeldes al Gobierno de Manchuria han sido completamente dislocadas por los japoneses.

Parte de las fuerzas niponas han marchado a Karbin y otra parte ha quedado en Hulan para asegurar el mantenimiento del orden.

Las primeras han comenzado sus operaciones contra las fuerzas rebeldes al Gobierno de Manchuria que dan pruebas de mayor actividad en la zona del ferrocarril de Tsitsikar a Koshan.

## Dantzig imita a Prusia

VARSOVIA, 26. — Comunican de la ciudad libre de Dantzing que durante la sesión de la Dieta se ha producido una riña tumultuaria entre diputados racistas y socialistas.

## Se celebra con gran esplendor en toda España la festividad del Corpus

### En Toledo la procesión se celebró por el interior de la Catedral, con asistencia de seis mil personas; doscientos hombres se ofrecen a salvaguardar la custodia. Quince mil personas en la Catedral de Sevilla. En Cuenca, Palencia, Segovia y otras ciudades salieron las procesiones

### MULTITUD DE COLGADURAS EN LOS BALCONES EN BARCELONA

La festividad del Corpus se ha celebrado en Madrid con gran solemnidad. La ciudad presentó el aspecto de los días de fiesta, no obstante la supresión oficial. Los templos estuvieron concurridísimos y comulgaron miles de fieles. En muchos sitios no se trabajó.

### En la Catedral

Con motivo de la festividad del día, se celebró en la Catedral, a las ocho de la noche, un solemne ejercicio, al cual asistieron las Juventudes Católicas con sus banderas y numerosos fieles, todos hombres, pues para las señoras había precedido la novena del Corazón de Jesús. El señor Obispo quiso presidir personalmente estos actos y dió la bendición con el Santísimo a las Juventudes. El mismo Prelado rezó un Padrenuestro por el Papa, por las necesidades de la Iglesia y de España. Se cantó el Trisagio, después de la Estación; y para terminar el himno eucarístico.

Después hubo también Hora Santa y vigilia de la adoración nocturna. Todos estos cultos estuvieron muy concurridos, notándose entre los hombres muchos obreros.

#### Fiesta en Alicante

ALICANTE, 26.—Con solemnidad se celebró la fiesta del Corpus. En las parroquias se distribuyeron muchísimas comuniones. Las procesiones claustrales de la Colegiata y Santa María estuvieron lucidísimas. Todo el comercio cerró medio día y la Banda Municipal dió un concierto en el Paseo de los Mártires.

#### En Aranjuez

ARANJUEZ, 26.—Se ha celebrado con gran concurrencia de fieles una solemne función religiosa. La tradicional procesión del Corpus no ha salido este año. El comercio cerró a mediodía.

#### Siete mil personas en la procesión de Avila

AVILA, 26.—Se ha celebrado en la Catedral una misa de pontifical, en la que ha oficiado el Obispo de la diócesis. Asistió enorme público, que llenaba por completo el templo. Terminada la misa se celebró la procesión por los claustros de la Catedral, adornada con luces y flores. Formaban las cofradías y hermandades de toda la ciudad, dándose el caso de que el número de obreros que han asistido ha sido superior al de otros años. Se calculan en 7.000 las personas que figuraban en la comitiva, terminada la cual, el público desfiló por los claustros para admirar los altares levantados.

El comercio ha cerrado y los obreros no han trabajado, a excepción de los afiliados a la Casa del Pueblo, algunos de los cuales no se presentaron tampoco en las obras. Los niños de los colegios acudieron a éstos, en escasísimo número.

#### Multitud de colgaduras

BARCELONA, 26.—Con motivo de la festividad, todo el comercio ha cerrado sus puertas. Los balcones de casi todas las casas están adornados con colgaduras, especialmente aquellas enclavadas en el itinerario que recorría años anteriores la procesión.

La Catedral está siendo muy visitada por los fieles, y tal ha sido la afluencia de público, que ha constituído un verdadero jubileo Puede decirse que el pueblo catalán ha dado hoy una vez más una verdadera prueba de su espíritu religioso.

Todas las iglesias se han visto muy concurridas.

#### Más fervor que nunca

CACERES, 26.—Se ha celebrado el día del Corpus con extraordinaria solemnidad. Los templos estaban abarrotados de fieles. En la iglesia de Santa María hubo una Misa cantada a toda orquesta y procesión por el interior. que fué presenciada por enorme concurrencia de devotos. Nunca se ha visto tanto fervor católico como en el presente año. El comercio cerró sus puertas y toda la población presenta el aspecto de los días de fiesta.

#### En Cádiz

CADIZ, 26.—La festividad del Corpus se ha conmemorado con toda solemnidad en los templos de la capital. Especialmente en la Catedral, que estuvo repleta de público que acompañó a la procesión que se celebró en su interior.

Acompañaron a la procesión centenares de caballeros.

#### El templo, insuficiente

CEUTA, 26.—La festividad del Corpus se ha celebrado en la Catedral con el concurso de la capilla del maestro Cervat y el bajo Romaguera. La fiesta resultó brillantísima, pues el templo fué insuficiente para la gran cantidad de fieles que asistieron.

#### En Ciudad Real

CIUDAD REAL, 26.—A las nueve y media se celebró en la Catedral misa pontifical, terminada la cual, el Santísimo fué llevado procesionalmente por el interior del templo.

Por la tarde se celebró un acto eucarístico, con asistencia de todas las Asociaciones religiosas e inmenso gentío. Se celebró una procesión por el interior de la Catedral.

#### Procesión en Cuenca

CUENCA, 26.—Se ha celebrado con gran solemnidad la procesión del Corpus. En los templos se han dado muchísimas comuniones. De la Catedral salió la procesión de la Sagrada Forma, con asistencia de 35 cofradías, con insignias y cruces parroquiales. Durante la procesión, que recorrió las calles y la Plaza Mayor, se cantaron motetes. Ofició el Obispo de la diócesis y el orden fué completísimo.

No asistieron representaciones oficiales, aunque algunos concejales acompañaron al Santísimo. El comercio cerró, como en los días de gran fiesta. Los Bancos y oficinas abrieron sus ventanillas y únicamente se trabajó en las obras que dirige la Diputación.

#### La Banda Municipal

DAIMIEL, 26.—Con la solemnidad acostumbrada y con asistencia de numerosos fieles, celebróse la tradicional procesión. El paso de la comitiva fué presenciado por enorme público, dentro del mayor orden y religiosidad. Acompañaban al Santísimo los niños y niñas de Primera comunión, así como la banda municipal. En determinados sitios del trayecto se han colocado altares. Los balcones de la población han sido engalanados.

#### Procesión, flores y colgaduras

GUADALAJARA, 26. — Ha salido la procesión, cuyo paso fué presenciado por una gran muchedumbre. Al paso de la custodia arrojaba la gente que había en los balcones gran cantidad de flores. También han sido muchísimas las casas que han lucido colgaduras. Durante el trayecto de la procesión, que fué de dos kilómetros y tardó dos horas y media en recorrerlo, no se registró ningún incidente.

#### Seis mil fieles en Guadix

GUADIX, 26.—Ha salido la procesión, a la que ha asistido extraordinaria concurrencia. Presidió el Obispo, el clero catedral y parroquial y las Asociaciones religiosas, así como representaciones de fuerzas vivas. En total, puede calcularse que han asistido más de 6.000 fieles. Como de costumbre, el comercio no ha abierto. Han cerrado, incluso, las farmacias.

#### Aclamaciones al Santísimo

JAEN, 26.—A las diez de la mañana salió de la catedral la solemne procesión del Corpus, con asistencia de cuatro o cinco mil personas. El paso de la procesión fué presenciado por inmenso gentío que guardó gran devoción y respeto. Durante el trayecto se cantó el himno Eucarístico. Desde los balcones se arrojó sobre la Custodia una verdadera lluvia de flores. La comitiva religiosa emprendió el regreso a la Catedral a las doce. La plaza se llenó de fieles, que con gran entusiasmo daban vivas al Santísimo. No se recuerda otro año en que los fieles hayan exteriorizado su fe y devoción como en el presente.

Noticias de Torredelcampo dicen que allí se ha celebrado también la procesión con completo orden y gran concurrencia.

#### Por primera vez cierra el comercio

LEON, 26.—Con gran esplendor se ha celebrado la procesión por el claustro de la Catedral. Ofició el Obispo de la diócesis. El número de hombres que han concurrido a los actos ha sido mayor que en años anteriores, y por primera vez ha figurado una Sección de la Juventud Católica. El numeroso público que ha asistido ha dado una prueba más de fervor y religiosidad. El comercio cerró por la mañana, cosa que no ha hecho nunca antes de mediodía. Los niños han acudido a las clases en escaso número; en una de ellas, que tiene 200 alumnos sólo han ido siete. Los periódicos no se han publicado.

#### En Lérida

LERIDA, 26.—A las seis de la tarde se ha celebrado la procesión en la Catedral con asistencia de cuatro concejales de la derecha, uno de la derecha republicana, otro de la izquierda y extraordinario número de fieles.

#### En Murcia

MURCIA, 26.—La festividad del día se ha celebrado en todos los templos con la solemnidad tradicional, salvo la procesión, que este año fué también suspendida. El comercio cerró sus puertas y los centros docentes suspendieron los exámenes.

#### Procesión en Orense

ORENSE, 26.—Esta mañana se ha celebrado, con gran solemnidad, la procesión, que ha recorrido el itinerario de costumbre. Su paso fué presenciado por enorme cantidad de público y no han ocurrido incidentes. Figuraba en la presidencia, el obispo de la diócesis. En otra presidencia iban la Liga de Amigos de Religiosos y cinco concejales derechistas. También figuraban en la comitiva dos bandas de música.

#### Procesión en Palencia

PALENCIA, 26.—A las once de la mañana se celebró solemne procesión, que recorrió las principales calles de la capital. Presidió el Obispo y asistieron más de 60 Congregaciones y Cofradías, con sus imágenes, insignias y estandartes; los alumnos de los colegios, dos bandas de música, los concejales derechistas y nutridísimas representaciones de todas las clases sociales. En la procesión iban formadas más de 15.000 personas. Cuando llegaba la carroza del Santísimo a la Catedral se desbordó el entusiasmo de las gentes, que prorrumpieron en vivas a España católica. El comecio no abrió hoy. No hubo incidentes al paso de la procesión, que fué presenciado por enorme gentío en calles y balcones, que estaban engalanados.

### 12.000 personas en Palma

PALMA DE MALLORCA, 26.—Por disposición del Arzobispo, se ha celebrado la procesión del Corpus, presidida por el doctor Miralles, en el interior de la Catedral. Asistieron 12.000 personas. Los tres mil hombres que asistieron con cirios iban presididos por los concejales Corts, Comas, Palliser, Gual, Togores, Sureda, Blanes y Morell.

A la salida de la Catedral, el gentío ovacionó al Arzobispo, acompañándole hasta Palacio.

#### En Ronda

RONDA, 26.—En la Iglesia de Santa María la Mayor se ha celebrado esta mañana una solemnísima función religiosa, en la que ha oficiado de pontifical el señor Obispo de Málaga, que accidentalmente se encuentra en ésta. Después de la función religiosa, que ha estado concurridísima, se celebró la procesión, siendo portador de la Custodia el señor Obispo, don Manuel González García.

#### Cierra el comercio

SAN SEBASTIAN, 26. — Han cerrado casi todos los comercios. Los templos se han visto concurridísimos. En la iglesia de Santa María se celebró la procesión por el interior.

#### Solemne procesión

SEGOVIA, 26.—Con gran solemnidad se celebró la procesión del Corpus. A las nueve de la mañana se celebró la tradicional procesión, a la que asistieron caballeros en número superior al de otros años; formaban dos largas filas, en imponente manifestación de fe. Las señoras, en número considerable, seguían tras el cortejo con velas encendidas.

Presidió el Prelado y los concejales católicos llevaban el Palio.

Gran cantidad de público presenció el desfile con recogimiento. Las casas del trayecto estaban engalanadas y muchas calles alfombradas con flores y tomillo. Al paso de la procesión, los obreros de los tajos municipales paraban el trabajo y presenciaban descubiertos el desfile.

Según tradicional costumbre, al llegar la procesión a la iglesia del Corpus, se interrumpió y se cantó una misa solemnísima. Organizada nuevamente la procesión siguió hasta la Catedral, donde

terminó. A la salida de la Catedral el público ovacionó al Prelado y le acompañó hasta el Palacio episcopal, donde le aclamaron nuevamente.

El comercio no abrió. Solamente se trabajó en las oficinas del Estado, a las que acudió escasísimo público. A los centros de enseñanza casi no concurrieron alumnos.

## 15.000 personas en la procesión de Sevilla

SEVILLA, 26.—El día del Corpus se ha celebrado con extraordinaria solemnidad. El comercio y las oficinas particulares han estado cerradas. En la Universidad no acudieron los estudiantes a clase. En algún Centro oficial tampoco se ha trabajado. Las colgaduras que han aparecido esta mañana superan en número a las de años anteriores. Unicamente se veían sin ellas a los Centros oficiales, pues incluso los Consulados han colgado.

En la Catedral se congregó un inmenso gentío. A las nueve celebró misa de pontifical el Cardenal Ilundain y después se formó la procesión alrededor de las naves. En la procesión figuraban 75 Cofradías con sus estandartes y banderas, entre ellas las de los gitanos. Todos eran portadores de velas encendidas. La procesión ocupaba las cinco naves de la Catedral y el desfile ha durado cerca de dos horas. Se calcula que asistieron más de 15.000 almas, como en las grandes solemnidades de la Basílica sevillana. El Cardenal Ilundain portaba la famosa custodia del Cardenal Mendoza, toda de oro, perlas y pedrería del siglo XVIII.

Se instaló un altar en el crucero y allí cantaron y bailaron los seises sus danzas litúrgicas. Después el Cardenal dió la bendición a la muchedumbre, y al terminar le acompañaron hasta el Palacio arzobispal, entre grandes ovaciones y vivas. No ocurrió ningún incidente. La procesión ha resultado de una devoción y una solemnidad extraordinarias por la gran concurrencia. Entre las Cofradías y las Sacramentales formaban en la procesión ocho mil hombres.

### Procesión en Sigüenza

SIGUENZA, 26.—La procesión se celebró con asistencia de un gentío jamás conocido. Presidió el Prelado.

### Ocho mil fieles

TARRAGONA, 26.—Se ha celebrado la procesión del Corpus en la Catedral, oficiando el Cardenal. Se calcula en ocho mil los fieles que asistieron al acto. No hubo incidentes.

## En Toledo

TOLEDO, 26.—Por primera vez desde hace siglos no ha salido la procesión del Corpus. Los cultos se han celebrado en la Catedral con gran solemnidad y extraordinaria concurrencia de fieles; el Santísimo Sacramento de manifiesto en la maravillosa custodia de Arfe estaba en el centro de la capilla mayor. Se cantó una misa solemne, en la que ofició el señor Polo Benito, asistido de dos beneficiados. Más de cuatro mil personas siguen devotamente las ceremonias de la misa. Incesantemente va entrando el público, y poco antes de la hora de la procesión pueden calcularse en más de 6.000 las que hay en el templo primado. Terminada la misa, llegó el señor Obispo de Aretusa, Vicario capitular de la diócesis, que no ha podido oficiar en la misa solemne por su delicado estado de salud, convaleciente aún de la reciente operación quirúrgica que ha sufrido. Un beneficiado, desde el púlpito del lado de la Epístola, da instrucciones para organizar la procesión, indispensables ante la enorme concurrencia de fieles. Después de las once empezó la procesión por el interior de la Catedral. Abría marcha la magnífica manga siglo XV, de filigranas de oro y ricos esmaltes de la Catedral, con las de todas las parroquias de la ciudad. Seguían los estandartes de todas las cofradías, Congregaciones religiosas, los seminaristas, Clero, beneficiados y capitulares, con capa pluvial, y delante de la custodia cerca de un centenar de niños primicomulgantes, que iban derramando flores.

Ofició el obispo de Aretusa, asistido por el canónigo don Arturo Fernández Barquero en calidad de presbítero de honor y como diácono y subdiácono el lectoral y provisor don Agustín Rodríguez y el canónigo don Emiliano Segura, revestidos, así como el Prelado, que llevaba el histórico y magnífico terno de Cisneros. Detrás iban largas filas de caballeros con velas y seguidamente apretada masa de público.

Durante la procesión y al quedar depositada la Custodia en la capilla mayor, la multitud entonaba el himno Eucarístico, que interrumpían fervorosos vítores a Jesús.

### La catedral, sin vigilancia

Se comenta el desamparo en que por primera vez se ha dejado la vigilancia de la Catedral en estos días. Anoche, según costumbre de todos los años, incluso el pasado, requirió el cabildo al gobernador para que enviase guardias que permanecieran en el interior de la catedral para salvaguardar la Custodia, joya artística, de valor incomparable. El gobernador envió una pareja de guardias de Seguridad, pero poco después un emisario del gobernador dijo que debían salir de allí los guardias, porque no podían permanecer oficialmente en el interior de las iglesias. Fué preciso abrir la Cadral para que salieran y a aquella hora buscar hombres que montaran la guardia. Al saberse hoy esto se han ofrecido unos doscientos caballeros a permanecer de guardia durante todas las noches que la Custodia esté expuesta hasta la octava. No ha sido aceptado el ofrecimiento de todos por no ser necesarios, pero sí el número suficiente para garantizar la seguridad de esta maravillosa joya del arte religioso nacional.

### Fiesta en Valladolid

VALLADOLID, 26.—A pesar de ser oficialmente día laborable, no se dieron las clases en ningún Centro docente, por no asistir a ellas los alumnos. Sólo se celebraron en la Escuela Normal, cuyo director, Teófilo Sanjuán, de filiación socialista, amenazó a los alumnos que, caso de no asistir, perderían la matrícula.

Enterados los estudiantes que en la Normal se daban las clases, una Comisión de diez o doce se entrevistó con el director preguntándole por qué había conminado a los normalistas con la pérdida de la matrícula. Con tal motivo, surgió una discusión entre los comisionados y el director, quien hizo detener a tres de aquéllos, los cuales fueron llevados a la Comisaría, donde todavía continúan.

### En Zaragoza

ZARAGOZA, 26.—Hoy, con motivo de la festividad del Corpus se han celebrado funciones religiosas en todos los templos de la capital, y todos estuvieron muy concurridos, especialmente, la Catedral del Aseo.

# Un concurso nacional de vuelos sin motor en Granada

## Se celebrará el lunes y martes próximos. Vigésimo primero día de carreras en la Castellana. Un caballo del marqués de San Miguel correrá en el Derby inglés. Inauguración de una nueva piscina en Madrid

## Aviación sin motor

### Un concurso nacional

Celebrándose en Granada los días 30 y 31 del corriente el primer concurso nacional de vuelos sin motor, Aero Popular, la Sociedad que inició este deporte en España, no podía faltar. Con este motivo, ha seleccionado cuatro de sus más expertos pilotos, que defenderán sus colores en la ciudad de la Alhambra, frente a competiciones verdaderamente fuertes.

El equipo que envía Aero Popular está formado por Jorfida, Soto, García y Montarroso; equipo éste que, por la premura del tiempo, no ha podido ser entrenado, lo que no mengua una tilde el entusiasmo que reina en él.

Entre las pruebas a disputar se encuentran las siguientes: Remolque por automóvil, suelta de las amarras, ejecutar una espiral, tomando tierra en un punto determinado. Otra igual que la anterior, con la diferencia de que el vuelo ha de ser recto para entrar en una meta. Salida de cerro haciendo hasta dos espirales completas, y tomar tierra en un círculo de quince metros. Otra igual, con vuelo recto, entrando en una meta.

Aero Popular participará con sus dos aparatos: "Zoogling" y "Corbella".

?érM-MMv.

## Carreras de caballos

### La XXI reunión

Colocado entre dos de los programas más importantes de la temporada, el de ayer era más bien flojo; cinco carreras con unas 15.000 pesetas de dotación, todas ellas para no ganadores en su vida, en la reunión, en el año o de determinada cantidad.

Afortunadamente, a falta de calidad hubo número, con la excepción de la prueba de militares y jinetes no profesionales, corrida en primer lugar, y que ya diremos, de paso, que la ganó "La Lola" con cierta facilidad, demostrando con ello hallarse en la plenitud de la forma.

Podemos considerar como prueba principal la de los dos años, con siete participantes, dos de ellos debutantes, uno importado, de los que se subastaron a fines del año, y otro nacional, "Marie Leczinska", del conde de la Cimera. Esta fué la ganadora. Fué la más rápida en partir, mientras "Llares" y "Reina Esther" se quedaban en el poste, ganando la carrera de punta a punta, con una pequeña inquietud al final contra "Aurrerá", que acabó bastante fuerte. Porque la ganadora es la que mejor impresionó en cuanto a presentación, hay que aceptar como justa la carrera; a primera vista parece un tres años al lado de los otros, patentizándose una vez más la buena crianza que siempre se ha observado en los productos de la yeguada de Guarnizo. Por tratarse de un caballo poco trabajado al parecer, es destacable el recorrido de "Aurrerá", fuerte al final, ya en 1.000 metros.

"Rumba", en cambio, decepcionó; en 900 metros había impresionado bastante bien, y, sin embargo, con más metraje, apenas figuró. Ciertamente, no cabe esperar mucho; de ningún modo somos partidarios—ni en caballos—, de la consanguinidad ("inbreeding") en segunda generación.

"Agustina de Aragón" hizo honor a las preferencias del público, y ganó su carrera; "Títere" se había lanzado desde la salida, y gracias a la enorme ventaja inicial, sólo fué pasado por la ganadora.

El ganador del "handicap", "Blue Eyes", es, sin duda, un caballo de acero. A principios de la temporada estaba aún falto de trabajo, de modo que, a pesar de llevar buenos pesos solo alcanzaba el tercer puesto; hubo un momento, en su cuarta carrera, en que hizo pensar que sus seis años ya le pesaban, pero unos días más comenzó a ponerse en forma, y hoy parece estar en plena condición. Así se explica—porque es indiscutible su clase—que hace cuatro días ganara en Barcelona una prueba sobre 2.100 metros, hace el viaje precipitadamente, y sólo con un día de descanso, ganó aquí, casi en un "canter", una carrera sobre 2.400 metros. Y hoy habrá vuelto a salir para Barcelona, donde correrá el domingo. Y a lo mejor vuelve a ganar.

Distinto del domingo, en que hubo una buena serie de dobles y triples, las carreras de ayer fueron para distintos propietarios, jinetes y entrenadores.

Resultados:

(Jueves, 26 de mayo)

**104** Premio Cavanillas (civil-militar), "handicap", 2.000 pesetas; 1.600 metros.

87² LA LOLA, 72 (§ Propietario), de Julio García Fernández ..... 1
95 Albeisa, 69 (§ M. Ponce). 2
81 Lydia, 66 (§ Cuesta) ..... 3
81 La Albufera ..... R
61 Soba ..... R
87 Capitolina ..... R
1' 49". 3 1/2 l., 3 1/2 l.
G., 8,50 pesetas.

**105** Premio Antivari, 3.800 pesetas; 1.600 metros.

63³ PINOCHO II, 58 (Carlos Díez), del conde de Torre Arias ..... 1
103³ West Wind, 56 (A. Díez). 2
77³ Proteine, 53 (* M. García) ..... 3
95² Zero, 56 (Belmonte) ..... 4
96 Sandino, 52 (Perelli) ... 5
80 Roby ..... R
103 The Winter Queen ..... R
1' 47". 1/2 l., 2 1/2 l., 3/4 l.
G., 8; col., 6,50 y 9,50.

**106** Premio Bolívar, 3.800 pesetas; 1.000 metros.

MARIE LECZINSKA, 50 (Jiménez), del conde de Cimera ..... 1
72² Aurrerá, 56 (Belmonte). 2
89² Albana, 47 (* P. Gómez). 3
99³ Rumba, 50 (C. Díez)..... 4
Joana, 54 (Díaz) ..... 5
89 Llares, 52 (Leforestier)... —
99 Reina Esther, 50 (Perelli) ..... —
Selgaval ..... R
1' 5" 1/5. 1/2 l., 1 l., 1 1/2 l.
G., 16; col., 8 y 11.

**107** Premio Ruban, 3.800 pesetas; 2.200 metros.

93² AGUSTINA DE ARAGON, 50 (Belmonte), de Valero Pueyo ..... 1
90 Títere, 52 (Leforestier)... 2
90 Blue Riband, 45 (* P. Gómez) ..... 3
75³ La Préséance, 52 (Romera) ..... 4
79 Portugalete, 52 (Perelli). 5
103 Sandrillon, 54 (C. Díez). —
103 Grand Duc, 54 (Jiménez). —
95 La Folie ..... R
84² La Sota ..... R
90 Avant Roi ..... R
102 Miralcampeña ..... R
2' 30". 2 1/2 l., 4 l., 3 l.
G., 7,50; col., 6 y 8,50.

**108** Premio Atlántida ("handicap"), 3.800 pesetas; 2.400 metros.

B BLUE EYES, 56 (Leforestier), de Ruiz-Magaz. 1
96² Poker, 62 (A. Díez) ..... 2
97³ Pomposa, 49 (Jiménez). 3
66³ Super, 58 (C. Díez) ..... 4
95 Lady Pondoland, 52 (Romera) ..... 5
91 Dedé, 49 1/2 (Méndez)... 6
91² Pipíola, 45 (Trullás) .... 7
102 Le Vaal, 59 (Belmonte). 0
102² Port Etienne ..... R
2' 43" 4/5. 2 l., 3 l., 1 l.
G., 30; col., 9,50, 6,50 y 11.

* * *

**N. de la R.**—Los números antepuestos al nombre del caballo indican los de su carrera anterior, su más reciente "performance". Cuando no lleva ningún número, quiere decir que en esa carrera corrió por primera vez. Los números en negritas señalan las carreras de vallas.

Cuando el número está entre paréntesis, significa que ha ganado. Cuando lleva el exponente ², quiere decir que llegó en segundo lugar, y el exponente ³ indica que ocupó el tercer puesto. Sin estos detalles, quiere decir que el caballo llegó después del tercero.

B indica que su última actuación fué en Barcelona.

Véanse los números de EL DEBATE de los días 26, 27, 29 y 30 de marzo; 1, 5, 8, 12, 15, 19, 22, 26 y 29 de abril, y 3, 6, 10, 13, 17, 20 y 24 de mayo.

**Caballo español en el Derby inglés**

Los colores españoles, los del marqués de San Miguel—verde, franja y brazales marrón—estarán representados este año en el Derby inglés. Los llevará el caballo "Corotario", un tordo producto de "Coronach" y "Madame de Stael". Será montado por un buen jinete, no el de mejor forma, pero desde luego un buen jinete, Carslake.

"Corolario" se cotiza actualmente a 50 contra 1.

El primer puesto creemos circunscrito entre cuatro y por este orden: "Orwell", "Hesperus", "Cockpen" y "Mirada".

Pero después de la victoria de "Signorinetta", a 100 contra 1, está dentro de lo posible la de "Corolario". Lo celebraríamos.

Parece que el campo del Derby será de 22 ó 23 caballos.

## Natación

### Inauguración de un Club

Organizado por la Federación Castellana de Natación Amateur, se celebrará el próximo domingo, día 29, a las once de la mañana, la inauguración del "Club Natación Florida" (Camino del Pardo, 37), con interesantes concursos en los que se disputarán varios trofeos el Canoe Natación, Madrid F. C., Lago y F. U. E., con las siguientes pruebas:

50 neófitos.
50 señoritas.
100, 200 y 400 libre.
100 y 200 braza.
100 espalda.
3 por 50 estilos.
5 por 50 libre.
Saltos. Water Polo.

La entrada gratuita a los socios de las Sociedades federadas.

## Football

### El equipo militar de Madrid

El equipo de la guarnición de Madrid que jugará contra la de Lisboa en la capital lusitana, se ha formado como sigue:

Martínez, Serrano—Olaso, Valle—Ordóñez—Santos, Eugenio—Bestit—Olivares—Hilario—Olaso.

**En Daimiel:**

Betis Manchego, de Alcázar de San Juan, a Daimiel F. C. ..... 2-0

### El Castilla gana al Madrid

En el campo del Castilla se jugó ayer un partido entre un equipo de este club y otro del Madrid.

Ganó el Castilla por 1-0.

Arbitro, señor Morales. Equipos:

**C. F. C.**—Martínez, Mendoza—Varo, Jaro — Valle — Zulueta, Vozmediano — Moraleda—Efrein—Moreno—Terán.

**M. F. C.**—Roig, Barral—Torregrosa, Ginés — Esparza — Peña, Mendizábal—Moreno—Olivares— Hilario—Urretavizcaya.

### Nacional-Júpiter

En El Parral se entrenó el Nacional con el Júpiter. Los nacionalistas triunfaron por 9-4.

### Imperio-Cieza en Chamartín

El partido Imperio-Cieza, una de las semifinales del campeonato "amateur", se jugará el domingo en Chamartín.

## Pelota vasca

### Los partidos de ayer

En Jai Alai se jugaron ayer los siguientes partidos:

A 50. A remonte. Pasieguito y Abrego (rojos) contra OSTOLAZA e ITURAIN (azules). Muy disputado en su primera decena, dejó de serlo en las cuatro restantes, en las que dominan los azules, que ganan el partido por catorce tantos.

A 40. A punta. Argarate y Uria (rojos) contra URIZAR y ULACIA (azules). Los rojos se hicieron de salida con una regular ventaja, pero alcanzados en el promedio del partido, fueron los azules los que ganaron el partido por nueve tantos.

A 45. A remonte. MUGICA y BENGOECHEA (rojos), contra Mugueta y Erviti (azules). Poco competido; lo ganan los rojos por cinco tantos.

### Campeonato "amateur"

El domingo se celebrarán los primeros partidos finales de las categorías segunda y tercera, a pala, de los campeonatos organizados por el Hogar Vasco. En la categoría segunda, a las seis de la tarde, lucharán Canalejo-Doria contra los hermanos Goizueta; en la tercera categoría, nueve de la mañana, Mendicute-Aguirre contra la pareja que venza en el desempate de los segundos puestos. A las cinco de la tarde, un partido de campeonato, a mano, y a las siete otro del campeonato infantil, a pala.

# Visitad San Sebastián

## Del 15 de mayo al 1 de agosto

Viajes a "forfait", organizados por el C. A. T. con la colaboración del Gremio de Hoteleros de San Sebastián y Federación de Agencias de Viajes de España, valederos para tres, cinco y siete días, desde **PESETAS 52,50, 87,50, 122,50.**

## Hoteles de gran lujo

primera, segunda y tercera categoría.

Para adquisición de estos cupones y demás informes, dirigirse a las Agencias que a continuación se detallan y a todas sus sucursales.

**BARCELONA.** — Viajes Internacional Express, Ronda de la Universidad, 24. Viajes Marsans, S. A., Rambla de Canaletas, 2 y 4. Italia-América, Rambla de Santa Mónica, 1 y 3. Viajes Catalonia, Rambla de Centro, 37.

**MADRID.**—Carco, S. A., Barquillo, 8 triplicado.

**MALAGA.** — Viajes Bakumar, Paseo Alameda.

**SAN SEBASTIAN.**—Viajes Cafranga, Avenida de la Libertad, 16.

**VALENCIA.** — Valencia Express, Pintor Sorolla, 18.

EL CENTRO DE ATRACCION Y TURISMO DE SAN SEBASTIAN, facilita gratuitamente toda clase de informes turísticos.

NATEL En el desayuno y merienda asegura la nutrición perfecta

HÔPITAL (estómago) GRANDE-GRILLE (hígado) VICHY CÉLESTINS (riñones) CHOMEL (hígado, estómago)
Son las aguas minerales naturales más superiores y las de mejores resultados tomadas a domicilio. Insustituibles para la mesa.

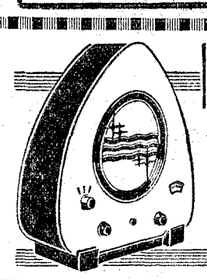
PHILIPS Alor
RADIO
APARATOS DE CALIDAD
PLAZOS CONTADO
AGENCIA OFICIAL ZATO
PI MARGALL, 11
PELIGROS, 14 y 16

Vinos tintos
de los herederos del
Marqués de Riscal
ELCIEGO (Alava)
ESPAÑA
MARCA CONCEDIDA
PEDIDOS: Al administrador, don Jorge Dubos, por Cenicero. ELCIEGO (Alava).

VENDO FINCA
Alto de las Perdices, utilidad y recreo, cuatro fanegas, agua abundante, hotel, calefacción central, termosifón, teléfono, garage, jardín, huerta, etc. Verdadero sanatorio. Magnífica y segura inversión de dinero. 140.000 pesetas. Sin corredores. Admito parte papel del Estado. Señor García. Puerta del Sol, 4.

E. C. E. S. A.
(Estudios Cinema Español, S. A.)
ARANJUEZ (Madrid)
INAUGURA
el próximo sábado, 28, a las seis y media de la tarde, en los 3.000.000 de pies de terreno con que cuenta en la ciudad de Aranjuez, las obras para la edificación de los inmuebles en donde se ha de desarrollar la industria cinematográfica española
NOTA IMPORTANTE
No siendo posible hacer una invitación personal de asistencia a los señores accionistas, por su crecido número, se les ruega se den por invitados al acto, así como al "lunch" que tendrá lugar seguidamente y a los demás festejos que con tal motivo se celebrarán en la noche de dicho día en la expresada ciudad de Aranjuez.

# CINEMATOGRAFOS Y TEATROS

### Función benéfica

La Juventud Católica de Nuestra Señora de la Paloma celebrará el próximo domingo, en el teatro María Isabel, a las cinco y media de la tarde, una velada literario-musical a beneficio de las obras culturales que dicha Juventud sostiene.

Comenzará el acto con una salutación del presidente de la Juventud; seguidamente el cuadro artístico de la entidad representará la comedia de Pérez Lugín y Linares Rivas, "Currito de la Cruz", y completará el interesante programa un concierto de obras escogidas por la orquesta de la Juventud.

### Muere el señor Alenza

Víctima de rápida dolencia falleció ayer en Madrid, a los setenta y siete años de edad, después de recibir los auxilios espirituales, don Tomás Rodríguez Alenza, que durante treinta años fué representante del teatro de Lara de Madrid.

La noticia de su muerte ha causado dolorosa impresión en los círculos teatrales, donde el señor Alenza contaba con muchas amistades.

Reciban nuestro sentido pésame sus familiares.

## GACETILLAS TEATRALES

### Español

Margarita Xirgu, **"Los Julianes"**, de Marquina, es el gran éxito dramático. Populares, tres pesetas butaca. Todos los días, tarde y noche.

### Teatro Lírico Nacional

CALDERON.—Mañana, sábado, a las diez y cuarto de la noche, inauguración de la temporada preliminar con la ópera **"La Dolores"**, interpretada por los eminentes artistas: Fidela Campiña, Pilar Pérez, Jesús A. Gaviria, Emilio Ghirardini, Pablo Gorgé y Aníbal Vela. 48 cantantes coristas, 65 profesores de orquesta. Decorado nuevo de Bartolozzi. La obra estará puesta en escena con sujeción a las indicaciones que, en su día, dijo su autor, el inolvidable maestro don Tomás Bretón.

### Fidela Campiña

La eminente diva de fama mundial, es la protagonista de **"La Dolores"**, en la función inaugural del teatro lírico nacional de zarzuela y ópera cómica.

### Pablo Gorgé

El maravilloso bajo y singular actor, figura en la compañía del teatro lírico nacional y debutará mañana, sábado, con **"La Dolores"**, del maestro Bretón.

### Emilio Chirardini

Eminente barítono, aplaudido en los principales teatros de Europa y América, debutará mañana, sábado con **"La Dolores"**, en el Calderón (teatro lírico nacional).

## Cartelera de espectáculos

TEATROS

**COMEDIA.**—A las 10,30: Anacleto se divorcia (3-5-932).

**COMICO.**—6,30 y 10,30: La mercería de la Dalia Roja (la mujer española ante el divorcio), de Pilar Millán Astray. Ultima semana (5-5-932).

**ESLAVA.**—Hoy, a las 10,30, presentación de los espectáculos Sugrañes, con el estreno de Las del Beri (fantasía lírica).

**ESPAÑOL.**—(Margarita Xirgu). 6,30 y 10,30: Los Julianes (butaca, tres pesetas) (14-5-932).

**FONTALBA.**—(Carmen Díaz. Popular, tres pesetas butaca).—A las 6,30: Malvaloca. A las 10,30: La melodía del jazz-band (31-10-931).

**FUENCARRAL.**—(Gran compañía lírica).—6,30: El rey que rabió. 10,30: Luisa Fernanda (éxito creciente) (27-3-932).

**LARA.**—(Ultimos días de actuación). 6,45: El nublado. 10,45: El rinconcito (butaca, tres pesetas) (18-5-932).

**RIALTO.**—(Temporada lírica).—6,30 y 10,30: Katiuska, la mujer rusa. Insuperable creación de Marcos Redondo y Enriqueta Serrano. Magnífica presentación (12-5-932).

**TEATRO CINE IDEAL.**—6,30. Reposición del disparate cómico en tres actos: La casa del señor cura, de Dicenta y Paso (hijo). A las 10,30, el éxito del día: ¡Dispensa, Perico...! (de Angel Custodio y Luis Fernández Rica). Ultimos días de la temporada de comedia y sainete, para dar paso a la compañía lírica, dirigida por el insigne maestro, Jacinto Guerrero (21-5-932).

**VICTORIA.**—(Carrera de San Jerónimo, 28).—Aurora Redondo y Valeriano León. A las 6,45 y 10,45: Su desconsolada esposa (populares, tres pesetas).

**ZARZUELA.**—6,45: Los chicos de la escuela. El puñao de rosas. 10,45: La Gran Vía. El amigo Melquiades.

**CIRCO PRICE.**—A las 6,30 y 10,30: Grandiosas funciones de circo. Exito de la gran compañía. Inauguración torneo de luchas grecorromanas. Cinturón de oro de Madrid. Importantes combates: Sterwinski-Dermut. Nicolás Dolme-Constan Lemarin. Ecuatore-Rombonsts.

**FRONTON JAI-ALAI.**—(Alfonso XI. Teléfono 16606).—A las 4 tarde (especial). Primero: (a remonte). Irigoyen y Echániz J. contra Mina y Zabaleta. Segundo: (a remonte), Mugueta y Errezábal contra Múgica y Vega.

CINES

**ALKAZAR.**—("Cine" sonoro). A las 5, 7 y 10,45. Exito enorme de Whoopee (la revista del millón de dólares) (20-5-932).

**AVENIDA.**—6,45 y 10,45: Temporada de espectáculos arrevistados. Louis Douglas, con sus 50 artistas. Rosewa Skelton. La revista internacional "Modern Melodies. Butaca, tarde, 2,50; noche, tres pesetas.

**BARCELO.**—6,45 y 10,45, grandioso éxito de Los hijos de la calle (una historia simpática, llena de emoción y ternura).

**BEATRIZ.**—("Cine" sonoro. Hermosilla-Claudio Coello. Teléfono 53108).—A las 7 (butaca, 1,50) y a las 10,45 (butaca, una peseta): Estreno de ¡Pobre tenorio!, la creación más graciosa de Pamplinas (3-11-931).

**CALLAO.**—6,30 y 10,30: Anny y los carteros (Anny Ondra) (25-5-932).

**CINE DOS DE MAYO.**—6,30 y 10,30. Viernes fémina. Localidades de señora a mitad de precio: Los calaveras (22-12-931).

**CINE GENOVA.**—(Teléfono 34373).—6,30 y 10,30: Mamá, por Catalina Bárcena (15-12-931).

**CINE DE LA OPERA.**—(Teléfono 14836).—6,30 y 10,30: La ley del harem (24-4-932).

**CINE DE LA PRENSA.**—(Teléfono 19900).—6,30 y 10,30: Caravanas bélicas (24-5-932).

**CINE SAN CARLOS** (Teléfono 72827). A las 6,45 y 10,45 (clamoroso éxito): El príncipe gondolero (totalmente hablada y cantada en español; "film" Paramount) (21-4-932).

**CINE SAN MIGUEL.**—6,30 y 10,30: Deliciosa (4-5-932).

**CINEMA ARGUELLES.**—6,30 y 10,30: El doctor Frankenstein (27-4-932).

**CINEMA BILBAO.**—(Teléfono 30796). A las 6,30 y 10,30: Carne de cabaret (por Lupita Tovar y Ramón Pereda) (5-5-932).

**CINEMA CHAMBERI.**—A las 6,45 y 10,30: ¡Vaya mujeres! (24-4-932).

**CINEMA CHUECA.**—6,30 y 10,30. Viernes fémina. Localidades de señora a mitad de precio: Montañas en llamas (27-4-932).

**CINEMA GOYA.**—6,30 y 10,30: Para alcanzar la luna.

**FIGARO.**—(Teléfono 93741).—Viernes de moda. A las 6,45 y 10,45: Amor a toque de retreta (segunda semana). Temperatura constante de la sala, 22 grados.

**MONUMENTAL CINEMA.** (Teléfono 71214).—6,30 y 10,30: ¡Ay, que me caigo!, por Harold Lloyd (29-12-931).

**PALACIO DE LA MUSICA.**—6,45 y 10,45: Una mujer de experiencia (25-5-932).

**PLEYEL.**—(T. 95474).—Viernes popular. Butaca, 0,75 pesetas tarde y noche. 6,45 y 10,45: El general Crack (John Barrymore). Piernas vencedoras (Alice White) (10-11-930).

**TIVOLI.**—A las 6,45 y 10,45: Marianita, por Janet Gaynor y Charles Farrell (24-4-932).

**(El anuncio de los espectáculos no supone aprobación ni recomendación. La fecha entre paréntesis al pie de cada cartelera corresponde a la de la publicación de EL DEBATE de la crítica de la obra.)**

PROXIMAMENTE
MARIUS
Algo más que un film

RIALTO
KATIUSKA
LA MUJER RUSA
EXITO GRANDIOSO DE
MARCOS REDONDO
Enriqueta Serrano
Conchita Panadés, Cortés, Montero, Peña, Bori, Rufart

FIGARO
EXITO DE RISA
AMOR A TOQUE DE RETRETA
Segunda semana

Las bronconeumonías y la tos gripal descuidada

Un ataque gripal, aun de leve importancia, genera siempre irritaciones más o menos graves en la laringe, con invasión de los demás órganos respiratorios. Consecuencia de ello, son los ataques de tos, y van en aumento según se descuide..., pudiendo originar fácilmente la rotura de los pequeños vasos bronquiales y pulmonares, donde el germen encontrará entonces terreno apropiado para que se desarrolle la bronconeumonía, con peligro de la vida.

Se comprende el interés de la Medicina en dotar a la clínica moderna de un algo verdaderamente eficaz que, tomado al inicio de la enfermedad gripal, arreste sus progresos en las mucosas inflamadas; que facilite al mismo tiempo la expectoración y limpie todo el tramo infectado de microbios allí anidados. Tal es el Thus-Serum, asociación de elementos balsámicos cicatrizantes, verdadero regenerador del protoplasma celular lesionado.

Este admirable antiséptico comunica al organismo la resistencia necesaria para contrarrestar la virulencia de los gérmenes bacilares que provocan los trastornos mentados. El Thus-Serum es el compendio de infinitos experimentos, cuyos resultados para calmar la tos son maravillosos. Si el agripado, antes de acostarse, toma una cucharadita de Thus-Serum, su sueño será reparador.

Balneario
CALDAS DE OVIEDO
Aguas termales azoadas muy radioactivas. Reumatismo, catarros, gripe mal curada. Notables resultados en la hipertensión arterial
GRAN HOTEL DEL BALNEARIO
Todo confort. Cocina selecta. Automóvil desde Oviedo
15 DE JUNIO A 30 DE SEPTIEMBRE

ASTRA
Reglamentarias en el Ejército, Aviación, Marina de guerra, Carabineros, Escolta Presidencial y tropas de Asalto. Modelos de bolsillo
GRAN LUJO, grabadas, doradas y plateadas.
PISTOLAS-RIFLE, 20 tiros, para caza mayor. De venta en todas las armerías. Catálogo gratis. UNCETA Y Cía. GUERNICA.

TEATRO LIRICO NACIONAL
CALDERON
MAÑANA SABADO
Diez y cuarto noche
LA DOLORES
FIDELA CAMPIÑA
PILAR PEREZ
JESUS A. GAVIRIA
EMILIO GHIRARDINI
PABLO GORGE
ANIBAL VELA
ELADIO CUEVAS
CUARENTA Y OCHO CANTANTES CORISTAS. SESENTA Y CINCO PROFESORES DE ORQUESTA. DECORADO DE BARTOLOZZI

# LA VIDA EN MADRID

## Diputación provincial

En la sesión celebrada ayer por la Comisión gestora de la Diputación provincial, bajo la presidencia del señor Salazar Alonso, se discutió una moción del señor Fernández Quer, sobre las deficientes condiciones en que se presta el servicio de dementes.

La discusión puso de relieve la necesidad de resolver de modo urgente el problema manicomial, ya que los enfermos aumentan considerablemente, lo que hace que en el pabellón de observación del Hospital provincial, no puedan ser debidamente atendidos, no obstante los esfuerzos que realiza el personal.

Como la urgencia del problema no permite esperar a que esté construído el nuevo Manicomio, se ha gestionado—según manifestó el señor Salazar Alonso—de la Diputación de Valladolid el traslado a aquel Manicomio de unos cincuenta alienados.

Durante la discusión se apuntó la idea de habilitar un edificio que posee la Diputación en Alcalá de Henares, al que podría unirse algún otro colindante que se alquilare, y la de la posibilidad, llegado el caso, de incautarse de algún establecimiento particular, por si la negativa a admitir más enfermos no fuese otra cosa que un pretexto.

La moción se aprobó con carácter de urgencia.

Una propuesta referente al traslado de las niñas asiladas que por razones de salud tengan que ser llevadas a un balneario, pasó a la Comisión correspondiente, como asimismo el plan de obras a ejecutar en los establecimientos provinciales, y cuyo presupuesto asciende a dos millones de pesetas, aproximadamente.

El presidente dió cuenta de un informe de los letrados provinciales, en el que se dice que, con arreglo a una disposición votada por las Cortes, no se pueden computar las dietas de los diputados constituyentes para los efectos del impuesto de cédulas personales.

## La organición sanitaria de los canales del Lozoya

En la Sociedad Española de Higiene se ha celebrado la anunciada conferencia, organizada por esta Sociedad, a cargo del director de Canales del Lozoya don Severino Bello.

El señor Paz Maroto, secretario general de la Sociedad, pronunció breves frases de presentación del conferenciante, haciendo resaltar su personalidad científica y su capacidad de trabajo y glosó la importancia que un servicio de la complejidad de Canales del Lozoya tiene.

Seguidamente el conferenciante dió comienzo a su disertación sobre "La organización sanitaria de Canales del Lozoya".

Anuncia el señor Bello que se ocupará sucesivamente de los aspectos referentes a cantidad y calidad del agua. Cita una estadística de 42 abastecimientos de grandes ciudades del mundo, formada el año 1925, en la que aparece Canales de Lozoya dando dotación media de 218 litros por habitante y día; le aventajaban 17 ciudades, de las cuales, 10 norteamericanas, con 500 o más litros, y sólo tres europeas, que no exceden de 268; por debajo de Madrid se contaban 24 ciudades, entre ellas Londres, con 168 litros, Viena, con 161 y Berlín, con 118; y afirma el conferenciante que cuando Canales de Lozoya termine sus obras actuales, se pondrá a la cabeza de las norteamericanas; lo que requiere invertir en nuevas obras e instalaciones 120 millones de pesetas sobre los 129 gastados en las ejecutadas desde la fundación de Bravo Murillo, hace cerca de ochenta años. Recuerda que aunque demandadas estas obras con previsión de muchos años, no fueron autorizadas hasta 1928. Mejorando en lo posible el viejo canal se ha aumentado rápidamente su capacidad en un tercio y la red en unos 100 kilómetros de tuberías nuevas alrededor de Madrid; pero los 200.000 habitantes del Madrid de Bravo Murillo se han convertido en más de un millón, y para que el retrasado abastecimiento de agua se empareje con el pujante crecimiento de la capital, hay acometidas obras por más de 50 millones de pesetas. Las dificultades económicas actuales han determinado rescisiones de contratas importantes con el consiguiente trastorno, no técnico ni financiero, pero sí administrativo. Espera, sin embargo, que cabrá disponer de agua del nuevo canal en el próximo año de 1933, que se cumplen los cinco años anunciados en 1928. Esta parte de la conferencia fué ilustrada con planos proyectados sobre la pantalla.

Calidad de las aguas. Según el señor Bello, no preocupan las disoluciones prácticamente insensibles en la cuenca formada por rocas cristalinas; tampoco los arrastres de ninguna especie que de hecho no existen ni pueden existir en la conducción. Las turbias rojas acabaron en 1879 con la ejecución de la presa de El Villar, y las opalinas en 1920 con la de Puentes Viejas. El agua llega siempre fresca a Madrid, incluso en verano, desde que en 1911 se construyó el canal transversal. Afirma el conferenciante que la contaminación de las aguas, que puede producir infección de gérmenes patógenos, resulta prácticamente imposible en canales del Lozoya. Aunque la cuenca es poco poblada, Canales mantiene en Buitrago, de acuerdo con la sanidad provincial, una sub-brigada sanitaria, a cuyo frente está el médico de Canales, señor Barrios, asistido del personal necesario, que dispone de un hospitalillo para ocho enfermos. Esta dependencia relaciona con los médicos de la cuenca para registrar casos, aislar y curar enfermos, inmunizar sanos, esterilizar heces, etc. Por otra parte, Canales del Lozoya ejecuta los saneamientos precisos en los pueblos inmediatos al río Mongirón, Buitrago, Rascafría, Lozoya, para que sus excretos no alcancen al cauce y para que en éste no se laven ropas y enseres. La gran barrera que imposibilita la entrada en la conducción de todo género de arrastres y gérmenes patógenos, es el aparato formado por los dos embalses de Puentes Viejas y El Villar y sus canales anejos, que el conferenciante explicó valiéndose de proyecciones. Finalmente, y a mayor abundamiento, una estación doble de cloración en Torrelaguna quedó instalada en 1923. Sendos reglamentos gubernativos de policía rigen para la cuenca, para los canales y para la red de distribución, y se aplican por intermedio de una guardería "ad hoc". Todos los servicios sanitarios están en relación con el Laboratorio de Canales en Madrid, al frente del cual se encuentran los doctores Luengo y Bustamante. El conferenciante fué muy aplaudido.

## Solemne conmemoración de un aniversario

Con motivo del aniversario de la fundación de la agrupación Defensa y Libertad de los Padres en la Educación de los Hijos, filial de la Asociación Católica de Padres de Familia, entre los actos con tal motivo organizados figuran dos conferencias, que se celebrarán hoy y mañana, a cargo, respectivamente, de don Romualdo de Toledo y Robles y don Cirilo Tornos, a las ocho de la noche, en el domicilio de la citada Agrupación, Pizarro, 19, sobre las obras de los Padres de Familia. La asistencia es pública.

El día 29 se celebrará misa de comunión en el Jardín del Colegio de San Rafael, Guzmán el Bueno, 28, y por la tarde solemne función religiosa en acción de gracias por los beneficios recibidos del Señor durante el año de vida que lleva esta Agrupación, integrada por 2.300 obreros.

La Junta directiva y las de las secciones encarecen la asistencia a dichos actos.

## Asamblea de las Cajas de Ahorros benéficas

A las once de la mañana se celebrará hoy en el ministerio de Trabajo la sesión inaugural de la V Asamblea Nacional de Cajas de Ahorros Benéficas, organizada por la Confederación española.

Acto seguido se verificará la apertura de una exposición, que ha de continuar en los días siguientes en el citado ministerio.

## Homenaje al doctor Recaséns

Con motivo de cumplirse las bodas de oro con la Medicina del doctor Recaséns, decano de la Facultad de San Carlos y presidente de la Academia Nacional de Medicina, sus compañeros, discípulos y amigos han decidido testimoniarle homenaje de admiración y cariño obsequiándole con un banquete, que se celebrará el día 1 de junio a la una y media de la tarde en el Hotel Nacional.

Las tarjetas están de venta al precio de 17 pesetas en el Colegio de Médicos (Esparteros, 9). Librería Rubiños (Preciados, 23) y Hotel Nacional.

## Escuela Naciona de Sanidad

El profesor de Traumatología de la Facultad de Medicina de Roma, doctor Salvatore Díez, ha dado una interesante conferencia en la Escuela Nacional de Sanidad, sobre el diagnóstico del "Autolesionismo en las fracturas". El acto fué presidido por el director de la Escuela y el profesor de Higiene Profesional, doctor Oller, quien presentó al conferenciante.

Dijo éste que en Italia son frecuentes las fracturas provocadas en los dedos de la mano y de los pies con objeto de cobrar indemnización como accidente del trabajo. La fractura suele producirse dándose un martillazo, o bien en la mano sujetándose ésta con un tornillo mecánico y dando al dedo saliente un bastonazo. También se han observado casos de fracturas de dedos por simple compresión con el tornillo o con una puerta. Las lesiones de pies se provocan también por caídas de objetos pesados. Para evitar el dolor se recurre a la inyección y a la colocación de una capa de algodón. La operación se hace antes de ir al trabajo, y luego se aprovecha cualquier circunstancia para declarar el accidente.

El conferenciante señaló las características de diversos casos de autolesionismo estudiados, y dijo que el peritaje debe hacerse con un sabio criterio y fino análisis antes de formar el grave juicio de autolesión. Fué muy aplaudido.

* * *

El viernes día 3 de junio comienza en la Escuela Nacional de Sanidad el curso que el profesor Pittaluga, director de dicha institución, va a explicar acerca de la "Metodología del Trabajo científico". Las enseñanzas se cursarán en el local de la Escuela (calle de Recoletos, 21), a las doce y media de la mañana, y durarán hasta el día 10 inclusive, siendo diarias las clases.

A estas lecciones, dedicadas especialmente a los alumnos del curso de oficiales sanitarios, se admitirá además a los ex alumnos de la Escuela, a los médicos que lo soliciten previamente y a los ingenieros y arquitectos que han recibido enseñanzas en dicho centro docente.

## Boletín meteorológico

**Estado del tiempo.**—Las altas presiones han invadido totalmente el Continente Americano del Norte, registrándose un núcleo de bastante importancia al Sur del Alaska y otro hacia las costas de Florida. Presiones débiles relativas se hallan sobre Terranova.

Dentro de la situación general atmosférica se forman dentro del territorio español, pequeños centros de perturbación meteorológica local; los más importantes residen en el mar Balear.

Llueve en Cantabria y Galicia y las nubes son muy abundantes en la cuenca del Duero y del Ebro; en la del Guadiana el cielo está con pocas nubes.

Los vientos soplan generalmente con fuerza moderada, dominando los de la región del Norte y del Oeste.

**Aviso a los agricultores:** Tiempo de cielo nuboso.

**Aviso a los navegantes:** Marejada en el Cantábrico.

## Para hoy

**Ateneo** (Prado, 21).—8 t. Don Eugenio Montes: "Los españoles en la pintura nueva".

**Partido Nacionalista Español.**—7 t. Inauguración del Centro con una conferencia del conde de Vallellano sobre "Tradición y Nacionalismo".

**Academia Nacional de Jurisprudencia y Legislación** (Marqués de Cubas, 13).—7 t. Don Félix Gil Mariscal: "Resúmen de los trabajos realizados por la Sección de Derecho Penal".

**Instituto Nacional de Previsión** (Sagasta, 6).—7,30 t. Don José Abreu: "Mecanismo del parto y diagnóstico de las presentaciones podálicas y de hombro".

**Grupo de la Democracia Cristiana y la Asociación Católica Nacional de Propagandistas** (salón de Actos de Acción Popular, Alfonso XI, 4).—7,30 t. Don José María Gich: "La Constitución española. El trabajo y el obrero".

**Sociedad de Cirugía** (Facultad de Medicina).—7 t. Sesión científica.

**Academia Española de Farmacia** (Santa Clara, 4).—7 t. Don Luis Palacios: "Las vitaminas en el momento actual".

**Hospital Central de la Cruz Roja.**—12 m. Sesión científica.

## Otras notas

**Palabra Culta.**—En el salón de actos de los Hermanos de la Doctrina Cristiana, de Guzmán el Bueno, celebró el domingo una fiesta literario-musical Acción Española de Palabra Culta y buenas Costumbres. Presidió el marqués de Santa Cruz de Rivadulla y concurrió mucho público.

**El Instituto Psicotécnico.**—Obedeciendo a una recomendación hecha por la Junta Municipal de Primera Enseñanza de Madrid, son muchos los maestros que realizan visitas al Instituto Psicotécnico y a la Escuela de Orientación Profesional y Preaprendizaje, acompañados de grupos de muchachos, principalmente constituídos por alumnos de uno y otro sexo, próximos a terminar el período escolar primario. Con objeto de que estas visitas colectivas puedan dar el debido rendimiento, se ruega que sean efectuadas los lunes, miércoles y viernes, de cuatro a seis de la tarde.


CARROCERIAS
CONSTRUCCION Y REPARACION
HORACIO MENENDEZ
Sucesor de Labourdette
PRECIOS MODERADOS
Miguel Angel, 31.—Teléfono 30837.

NO COMPRAR NI VENDER LIBROS
sin ver precios de
García Rico y Compañía. Desengaño, 29.
Apartado 578. Teléfono 16821.
Oferta especial de 1932. GRATIS.

CLINICA OFTALMICA
Cava Baja, 10. Teléfono 54271
Director: Doctor Jesús Galíndez.

¡¡RENARD A CUALQUIER PRECIO!!
por fin temporada
Argente, 190 pesetas. Rojos, 50 pesetas.
Martitas reclamo, 7 pesetas.
CABALLERO DE GRACIA, 50.

¡¡NEUMATICOS!!
¡¡Para comprar barato!!
¡¡Casa Ardid. Génova, 4!!
Exportación provincias.

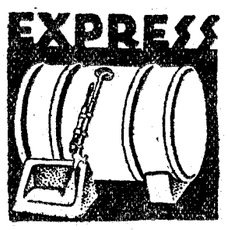

Sencillo aparato de trasiego para vaciar bidones y barriles.
RYUM, S. L., Irún.
Contra reembolso de pesetas 40.

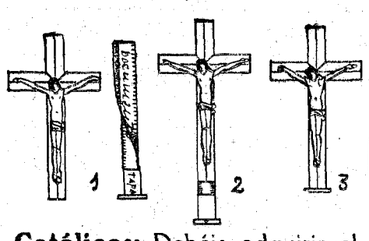

CRUCIFIJOS
PORTA-DOCUMENTOS

Católicos: Debéis adquirir el Crucifijo porta-documentos, destinado a contener en su interior las disposiciones relativas al enterramiento católico, que debéis llevar siempre con vosotros y al que pueden aplicarse toda clase de indulgencias.

Exclusiva para la venta al por mayor:
CASA ARTEAGA.—Paz, 9.—MADRID
Ornamentos Sagrados
Modelo registrado núm. 825 (Patentado)

La mosca infecta los alimentos con los microbios de la tifoidea, de la disenteria, de la tuberculosis. El mosquito puede inocularle fiebres mortales con su aguijón acerado. La pulga propaga la peste bubónica... Póngase en guardia contra todos los insectos, enemigos mortales del hombre. Mátelos en seguida.

El medio rápido y seguro de matar las moscas, los mosquitos y todos los insectos, es pulverizar Flit, insecticida famoso en el mundo entero.

Exija siempre el soldado sobre el *bidón amarillo con franja negra*. No se vende a granel.

Si el bidón no está precintado, rechácelo, no es FLIT

Por mayor: BUSQUETS HERMANOS y Cía., Cortes, 581-A, Barcelona
Sucursales: Madrid, Sevilla, Valencia, Bilbao, Vigo, Gijón, Palma M. 3967

5 cts. diarios
cuesta solamente el ir perfectamente afeitado, usando todos los días
HOJAS DE AFEITAR
TOLEDO
DE LA FABRICA NACIONAL DE ARMAS
PRODUCTOS NACIONALES, S. A. - MADRID


# Los que se alteran

## Federico la toma con Matilde. El dinero de la huésped

Anoche en el paseo de la Chopera se pusieron a reñir, en uso de un perfectísimo derecho, varios individuos, no se sabe por qué motivos, pero, desde luego, no fué por defender las teorías de Einstein.

Uno le dijo una cosa fea a otro; éste al que tenía al lado; e que estaba al lado de éste, al de más allá, y así, sucesivamente, hasta que sonó la primera bofetada.

Desde aquel momento ya empezó una lucha cada vez más enconada y feroz. El que recibía un golpe, devolvía siete u ocho. En fin, un verdadero encanto callejero, atentatorio a la Sociedad de las Naciones a todas luces, y eso que por allí hay muy pocos faroles.

Terminada la contienda, por agotamiento físico de los partícipes, se vió que estaban lesionados Pablo Martín López, Francisco Sanz Sanz, Antonio Fernández Castañeda y Miguel Abada Jiménez, el primero de pronóstico reservado, y levemente los restantes.

No hubo más heridos por la sencilla razón de que tampoco había más combatientes.

### Robo por 400 pesetas

En la calle del general Pardiñas, 87 duplicado, domicilio de don Sócrates Sánchez Huertas, de cuarenta y cuatro años, entraron ladrones y se llevaron joyas y dinero por valor total de 400 pesetas.

### Un broncazo

En la calle de Mirasier, 28, riñeron dos mujeres llamadas Primitiva y Manuela, y el marido de la primera lesionó de pronóstico reservado a Manuela. El agresor quedó detenido. Se llama Natalio García.

### Obrero gravemente lesionado

Hilario de la Mata Martínez, de treinta años, que vive en Nador, 1, sufrió lesiones de gravedad cuando trabajaba en una carpintería de la calle de Juan de Olías.

### Va de embutidos

Eduardo Luche Polo, de treinta y cuatro años, con domicilio en Alcalá, 173, denunció a Francisco García Bernal, de treinta años, que vive en Palma, 63, y a Carlos Ruiz Condal, domiciliado en Santa Teresa, 2, por haber retirado de la estación de las Delicias un paquete de embutidos, valorado en 700 pesetas, propiedad del denunciante.

### Niño gravemente atropellado

En la calle de S. Opropio, un "taxi" conducido por Julio Castro arrolló y produjo lesiones de gravedad al niño de cinco años Enrique González Rubio, que habita en el 9 de la misma vía. El pequeño fué auxiliado en la clínica de la calle de Sagasta, y luego trasladado al Equipo Quirúrgico.

### Herido en un choque

Germán Cordero Serrano, de veintisiete años, soldado radiotelegrafista, domiciliado en Jerónimo de la Quintana, 15, sufrió graves lesiones al chocar la "moto" que conducía con un coche fúnebre, en la calle de Alberto Aguilera.

### OTROS SUCESOS

**Lesiones y algo más.**—Matilde Romero Garrido, de veintiún años, con domicilio en la calle de Padilla, número 131, portería, denunció a Federico Gómez Hernández, de veinticuatro años, por malos tratos de palabra y obra y sustracción de 25 pesetas.

**Un robo.**—En el domicilio de Eugenia Vega Felipe, de cuarenta y cuatro años, Fernández de la Hoz, 37, segundo derecha, se cometió un robo, consistente en 140 pesetas de la propiedad de una huésped que tiene aquélla y que se llama Constantina García Ramos.

**Atropellos.**—En la calle de Bravo Murillo la camioneta 19.903, conducida por Antonio Giráldez, arrolló a Valentín Serrano, que vive en Cristóbal Bordiú, 19, y le causó lesiones de pronóstico reservado.

—Manuel Fernández, de setenta y dos años, que vive en Silva, 40 y 42, sufrió lesiones del mismo pronóstico al ser atropellado por un "auto" en la calle de San Bernardo.

# El atraco al B. de Vizcaya

## LIBERTAD PROVISIONAL DEL CHOFER BERTUAL

Los periodistas que hacen información en la Dirección de Seguridad vieron ayer tarde en uno de los pasillos, acompañado de su abogado defensor, al chofer Joaquín Bertual, que, como se sabe, estaba en la cárcel con motivo del atraco al Banco de Vizcaya.

Según tenemos entendido, el juez de instrucción de Chamberí, ha decretado la libertad provisional del chofer Bertual, bajo fianza por tener éste un hijo gravemente enfermo. Aunque todos los indicios coinciden en que Bertual es inocente, no ha sido posible decretar hasta ahora la libertad definitiva, toda vez que los detenidos no han sido puestos aún a disposición del juez, y, por consiguiente, no obrar en poder de éste las declaraciones que pueden aportar y que son las que, en definitiva, determinarán el estado de Bertual. Probablemente, hoy, y coincidiendo con la llegada del jefe superior de Policía será entregado el atestado al juez de Chamberí. Los detenidos pasarán a la Cárcel Modelo, donde quedarán incomunicados y a disposición del juez especial de Sevilla, por el hallazgo de dinamita y al del distrito de Chamberí de Madrid, por la parte que corresponde al atraco a la sucursal del Banco de Vizcaya.

# Un gran viaducto hasta la Casa de Campo

## Una Empresa lo construiría a cambio de terrenos en aquélla para construir casas baratas. La colonia dispondría de un Metropolitano propio. El coste total de las obras sería de 152 millones de pesetas

El señor Saborit, alcalde accidental, dió cuenta a los informadores de haber recibido un proyecto de extraordinaria magnitud que propone al Ayuntamiento de Madrid el señor Pons. Se trata de la unión, por medio de un gran viaducto, de la calle Mayor y la Casa de Campo, a través de la Cuesta de la Vega. El señor Pons se comprometería a hacerlo, así como una barriada de casas baratas en la Casa de Campo, a cambio de la cesión de una faja de terrenos en ésta para explotarla en dicha forma. El coste total de las obras que dicho señor realizaría en el término de Madrid sería de 152 millones de pesetas. La colonia, que sería una de las más cercanas al centro de Madrid de cuantas se han construído, estaría dotada de "Metro" propio y de una gran avenida.

También comunicó a los informadores la visita, de la que ya dimos cuenta a nuestros lectores, días atrás, del arquitecto señor Ulargui que, con la garantía de una gran casa constructora inglesa propone la construcción de un gran Stadium y estanques de natación en los terrenos de la antigua Plaza de Toros y en la Chopera del Retiro.

## El suministro de los Comedores de Caridad

El alcalde interino llevará al Pleno municipal de hoy, una proposición pidiendo la habilitación de un crédito de doscientas mil pesetas para satisfacer perentorias necesidades de adquisición de comestibles destinados a los Comedores de Caridad. Esta cantidad se depositaría en un Banco a disposición de los concejales encargados en sustitución del señor Aguilera, proveedor de aquellos comedores sujeto a expediente, de realizar casi diariamente las compras necesarias.

Las carnes adquiridas del Matadero, el pan, del Consorcio; una casa especial proveería de pescados, etcétera.

También visitó ayer al alcalde el conde del Valle de Suchil, acompañado de otros varios señores accionistas del Banco Vitalicio, para presentar al Ayuntamiento el proyecto del nuevo edificio que piensan construir en la calle de Alcalá. Costará 11 millones de pesetas.

—Rebasa algo las Ordenanzas municipales—nos dijo el alcalde interino después de la visita—, pero yo no he recatado mi criterio personal favorable al proyecto, pues la calle de Alcalá, por su situación, por su carácter y por los mismos edificios ultramodernos y alguno muy elevado, de que ya dispone, no puede conservar siempre su mismo carácter.

## Dos millones para grupos escolares

Es probable que pronto se saquen a subasta las obras de reforma en diez grupos escolares, que importan en total dos millones de pesetas. Parece que el ministro de Instrucción se halla dispuesto a firmar apenas llegue la oportunidad, un proyecto de ley concediendo al Ayuntamiento de Madrid los tres millones que faltan para completar el cupo de 20 millones destinados a la construcción de escuelas. Con las obras cuya subasta se anuncia ya, son, pues, 17 los millones destinados a este fin.

## Los concejales excursionistas

Se ha recibido el siguiente cablegrama de Londres, firmado por el técnico señor Saborido, que dice: "Celebróse la sesión de clausura, en la que intervino el alcalde de Madrid, que logró unánimes aplausos".

El señor Saborit ha enviado a don Pedro Rico un telegrama de felicitación.

El alcalde y los concejales excursionistas se dedican estos días en Londres, después de terminado el Congreso a visitar los servicios municipales de Londres.

Añadió el alcalde interino que había convocado a la Junta del paro obrero para poner en marcha algunas obras, empleando en ellas lo recaudado mediante la "décima".

—Sólo había la dificultad de no encontrar locales, pero yo deseo que la Junta intensifique y lleve a la práctica sus fines.

Pronto comenzará la pavimentación de la antigua calle de Martínez Campos, hoy de Giner de los Ríos. Lo exigen las magníficas casas que recientemente se han edificado allí, y el que en ella vive el Presidente de la República. Después se pavimentarán la Glorieta de la Iglesia y alguna de las calles cercanas.

## El acceso a la nueva Plaza de Toros

La Comisión de Hacienda acordó en su última reunión declarar desiertas las subastas de adjudicación del plan Carrasco, sobre la urbanización de la primera zona del Ensanche. Es probable, pues, que pronto comiencen las obras por cuenta del Ayuntamiento. Durante ocho días podrán los propietarios de los terrenos hacer proposiciones al Ayuntamiento para trazar las calles, cosa esta que depende de las facilidades que los mismos propietarios den.

También se aprobó la propuesta de un proyecto de ley sobre ocupación de calles en el Extrarradio, que ayer mismo se elevó al ministro de la Gobernación.

He pedido, añadió el señor Saborit, informes sobre los accesos a la Plaza de Toros. Deseo que la Dirección de Seguridad dé una fórmula para solucionar este problema tan enojoso.

También estamos haciendo algunas investigaciones para averiguar los carruajes que la Compañía de Tranvías tiene en cocheras, pues parece que en algunas líneas hay escasez de servicio.

# Lo que dice la Prensa de Madrid

Vuelve el Estatuto al pimer plano de actualidad. Se acercan, sin duda, los momentos graves de la discusión, y nuevamente la Prensa madrileña, con las consabidas excepciones, se ocupa del problema.

Contesta **"A B C"** a **"Luz"**, que dijo anteanoche que también la Monarquía tuvo su pacto de San Sebastián, y le recuerda que, precisamente, los que ahora van a resolver el problema antipatrióticamente y contra la voluntad de España, son los que con más furia se opusieron siempre a que el problema pudiera tener una solución justa y viable.

**"El Socialista"** advierte enérgicamente al mundo que no habrá crisis gubernamental. Lerroux no será, ciertamente, quien la provoque. Los catalanes, que podrían hacerlo, se tendrán muy buen cuidado en pensar bien su actitud, porque si se iba a unas nuevas elecciones, la campaña sería estatutista o antiestatutista "con harto peligro" para los catalanistas. Esto se llama reconocer plenamente que España y las Cortes están distanciadas. Pero **"El Socialista"**, por si acaso, y después de decir que tampoco habrá crisis parlamentaria, termina así: "Mal o bien, con irritación o resignados, los enemigos de las Cortes y del Gobierno, que suelen ser los enemigos de la República, soportarán todavía durante algunos meses a este Gobierno y a estas Cortes. ¡Qué remedio les queda!"

**"El Liberal"**, si no fuera algo bufo y no se escribiera para chinos, resultaría algo irritante. Un periódico que toda su vida fué centralista, más aún, madrileñista "castizo" (repásese su colección), y que ahora se sienta furibundo estatutista, confundiendo el Estatuto con la República y la democracia con el bicarbonato, no deja de tener su pequeña comicidad. Hoy pide que se radie el discurso de Azaña sobre el tema y que, ¡claro!, no se haga lo mismo con los de los demás porque "una cosa es gobernar y otra desgobernar". Y publica una caricatura sobre el Estatuto y la "lógica cavernícola", que tiene mucha gracia también. Una cosa es dar a Dios lo que es de Dios y otra dar el Estatuto a los catalanes. ¿Eh? ¿Qué tal?

Entiende **"La Libertad"** que los catalanes "han planteado su problema inoportunamente, por superabundancia de egoísmo, y el Parlamento lo ha aceptado con inoportunidad, por exceso de condescendencia". Hay muchas cosas ahora de más interés y de más importancia y oportunidad que el tema catalán.

"A Cataluña, sede de los conflictos sociales, no se le puede entregar el orden público". "España no quiere seguir avasallada por la dictadura industrial de los catalanistas" (**"El Imparcial"**). "Serán inútiles las hipocresías y habilidades políticas. España rechaza de plano el Estatuto". (**"La Correspondencia"**).

Y un editorial de **"Ahora"**. La violencia de la C. N. T. es buena prueba de su descomposición. Ahora lo que hace falta es la asistencia de los "elementos moderados" a la labor gubernamental y policíaca.

Poco de nuevo en la Prensa de la mañana, por lo tanto.

Lo dicho más arriba a propósito de **"El Liberal"** es extensivo punto por punto a su hermano nocturno **"Heraldo de Madrid"**. También él titula un editorial diciendo textualmente: "No pasa nada". Se refiere, claro es, al Estatuto. Dice en otro lugar que los católicos de Lugo son colaboradores de los comunistas de Sevilla.

**"Informaciones"**, trascribe unas bases de trabajo presentadas por los sindicalistas ("antes socialistas"), de Jaén, donde se piden 20 pesetas de jornal, dos de dietas y una jornada de cinco horas. Y luego, un párrafo que dice así:

"Estas bases, trabajadores, para la clase patronal serán excesivas, y nos preguntarán: "¿Es que lo queréis todo?" Y nosotros debemos contestarles: "¡Sí, todo!, porque todo nos pertenece y lo queremos..."

**"Luz"** dice que nuestro crédito en el exterior "avanza con paso firme" y que el Gobierno "debe reprimir resueltamente" los "estúpidos manejos revolucionarios" que pretenden dañar este crédito.

**"La Nación"** cree que lo mejor a la causa del orden y de la paz social es que ciertas perturbaciones a que ha aludido el ministro de Trabajo, no se produzcan. "Los monárquicos—añade—no restableceríamos, aunque pudiésemos, la Monarquía, sino por las sendas legales." Las "otras" revueltas no se evitan confinando a Albiñana o manteniendo el cautiverio de los hermanos Miralles.

**"La Voz"**, refiriéndose al señor Azaña, dice:

"Su responsabilidad es enorme ante España, ante la República y ante la Historia. Esa responsabilidad haría temblar a hombre menos firme, sereno y enérgico. Piense bien lo que va a decir. Y acuérdese..."

de la cultura, de la Hacienda, del orden público... y de que no se puede admitir lo inadmisible...

**"La Epoca"** inserta un trabajo sobre "España eucarística", de Araujo Costa, y otro sobre "La fiesta del Corpus", del académico de la Española don Manuel Sandoval.

**"Diario Universal"** dice así:

"Nada justifica la continuación de los socialistas en el Gobierno, y todo, en cambio, reclama su eliminación y la concentración republicana que, además, aun admitiendo la hipótesis de la necesidad imprescindible, de la fatalidad, pudiéramos decir, de la continuación de las actuales Cortes, tendría en ellas la materia suficiente para gobernar."

## Prensa de provincias

**"El Diario de León"**, con motivo del suspendido mitin de derechas en Riaño, dice:

"El mitin de Riaño se hubiera celebrado sin el menor disturbio; pero se hubiera celebrado también con el mayor entusiasmo y hay que decir las cosas como son: a lo que hubo miedo fué al entusiasmo, no a los disturbios."

**"El Matí"**, de Barcelona, comentando la amenaza terrorista, dice que los componentes de las masas revolucionarias "son los verdaderos enemigos de la República. Como lo serían de cualquier otro régimen político, por el solo hecho de significar orden, autoridad, jerarquía."

Enfermos del ácido úrico lean este libro que recibirán GRATIS enviando este cupón a:
LABORATORIOS DEL URODONAL
APARTADO 718 BARCELONA
D.-5
D.
Calle
Población
Provincia

# Información comercial y financiera

**INTERIOR 4 POR 100.** — Serie E (63,50), 63,75; D (63,50), 63,75; C (63,60), 63,75; B (63,60), 63,60; A (63,60), 64; G y H (62,50), 62,50.

**EXTERIOR 4 POR 100.** — Serie F (74,25), 74,50; E (74,30), 74,50; C (76,75), 76,50.

**AMORTIZABLE 5 POR 100 1900 CON IMPUESTO.**—Serie F (85,25), 84,90; E (85), 84,90; D (85), 84,90; C (85), 84,90; B (85), 84,90; A (85), 84,90.

**AMORTIZABLE 5 POR 100 1917 CON IMPUESTO.**—Serie E (81,50), 81,25; C (81,50), 81,50; B (81,50), 81,50; A (81,50), 81,50.

**AMORTIZABLE 5 POR 100 1926 SIN IMPUESTO.**—Serie C (90,75), 90,75; A (91,85), 92.

**AMORTIZABLE 5 POR 100 1927 SIN IMPUESTO.** — Serie C (91,10), 91; B (91,10), 91; A (91,60), 91,50.

**AMORTIZABLE 5 POR 100 1927 CON IMPUESTO.**—Serie F (76,50), 76,40; E (76,50), 76,40; D (76,50), 76,40; C (76,50), 76,40; B (76,50), 76,60; A (76,50), 76,60.

**AMORTIZABLE 3 POR 100 1928 SIN IMPUESTO.**—Serie F (65,25), 65,50; E (65), 65,50; D (65,30), 65,35; C (65,30), 65,50; B (65,30), 65,50; A (65,75), 65,75.

**AMORTIZABLE 4,50 POR 100 SIN IMPUESTO.** — Serie F (80,50), 80,50; C (80,75), 80,75; B (80,75), 80,75.

**AMORTIZABLE 5 POR 100 1929 SIN IMPUESTO.**—Serie E (90,50), 90,50; D (90,50), 90,50; C (90,50), 90,50; B (90,50), 90,50; A (91,50), 91,50.

**BONOS ORO.**—Serie A (188), 188,50; B (188), 188,50; Tesoros (100,80), 100,75.

**FERROVIARIA 5 POR 100.**—Serie A (86), 86; B (86), 86.

**DEUDA FERROVIARIA 4,50 POR 100 1928.**—Serie A (77,50), 78,50; B (77), 78,50; 1929, A (77), 77,90; B (76,75), 77,90.

**AYUNTAMIENTOS.**—Subsuelo (75,50), 75,50.

**GARANTIAS POR EL ESTADO.**—Hidrog. Ebro 6 por 100 (85,75), 85.

**CEDULAS.**—Hipotecario 4 por 100 (82,50), 82; 4 por 100 (100 pesetas) (82), 82; 5 por 100 (86,30), 86,50; 5,50 por 100 (95), 95,75; 6 por 100 (101,65), 101,75.

**ACCIONES.**—Banco España (510), 510; Telefónica, preferentes (101,75), 101,50; Española Petróleos (28), 27; Fénix, 303,25; M. Z. A., fin corriente (166), 165; fin próximo, 167; "Metro" (137,50), 137,50; Norte, fin corriente (265), 265; fin próximo (266), 266; Azucarera, contado (31,50), 30,75; fin corriente, 30,75; fin próximo, 39; Explosivos, contado (655), 653; fin corriente (655), 653; fin próximo (655), 656.

**OBLIGACIONES.** — Telefónica (92), 91,50; Chade, 6 por 100 (103), 102,65; Norte primera (50), 50,60; Alar (66,25), 68; Alicante, primera (210), 211; F (64,40), 66; Metropolitano, 5 por 100, A (90), 90; 5 por 100, B (89,25), 89,25.

| Moneda | Día 25 | Día 26 |
|---|---|---|
| Francos | 48,00 | 48,00 |
| Suizos | 237,80 | 237,80 |
| Belgas | 170,20 | 170,40 |
| Liras | 62,50 | 62,50 |
| Libras | 44,75 | 44,75 |
| Dólares | 12,16 | 12,16 |
| Marcos oro | 2,875 | 2,875 |
| Esc. portugueses | 0,404 | 0,404 |
| Pesos argentinos | 3,00 | 3,00 |
| Florines | 4,925 | 4,925 |
| Coronas noruegas | 2,23 | 2,23 |
| Checas | 36,10 | 36,10 |
| Danesas | 2,44 | 2,44 |
| Suecas | 2,29 | 2,30 |

### BOLSINES DE LA MAÑANA

Madrid: Nortes en alza al próximo, a 263,50, y en baja, a 256.

Barcelona: 258,50 para Nortes, 645 para Explosivos y 187,50, dinero, para Bonos oro.

### BOLSIN DE LA TARDE

No hubo operaciones, porque se suspendió el Bolsín debido al carácter semifestivo del día.

### BOLSA DE BARCELONA

BARCELONA, 26.—Nortes, 266; Alicantes, 169; Andaluces, 16,50; Orense, 15,50; Transversal, 27,50; Colonial, 250; Gas, 91,50; Chades, viejas, 379; Chades, nuevas, 362; Aguas Barcelona, 362; Filipinas, 246; Hulleras, 63,50; Felgueras, 60; Explosivos, 652,50; Minas Rif, 270; Petróleos, 29; Docks, 160.

**Algodones.**—Liverpool. Disponible, 4,44; mayo, 4,29; julio, 4,12; octubre, 4,13; enero, 4,19, y marzo, 4,25.

New York. Julio, 5,55; octubre, 5,79; diciembre, 5,93; enero, 6,01; marzo, 6,17.

### BOLSA DE PARIS

PARIS, 26.—Fondos del Estado francés: 3 por 100 perpetuo, 72,90; 3 por 100 amortizable, 82,50. Valores al contado y a plazo: Banco de Francia, 10.800; Credit Lyonnais, 16,35; Société Générale, 10,18; Midi, 800; Orleáns, 892; Electricité del Sena Priorite, 6,90; Thompson Houston, 3,18; Minas Courrieres, 3,30; Peñarroya, 2,13; Kulmann (Establecimientos), 3,70; Caucho de Indochina, 1,22; Pathe Cinema (capital), 96. Fondos extranjeros: Russe consolidado al 4 por 100, primera y segunda serie, 3,90; Banco Nacional de Méjico, 1,64. Valores extranjeros: Wagon Lits, 61; Riotinto, 1.001; Lautaro Nitrato, 43; Petrocina (Compañía Petróleos), 3,36; Royal Dutch, 11,80; Minas Tharsis, 1,87. Seguros: Fénix (vida), 5,70. Minas de metales: Aguilas, 49; Owenza, 800; Piritas de Huelva, 1.206; Trasatlántica, 29.

### BOLSA DE LONDRES

**(Cotizaciones del cierre del día 26)**

Pesetas, 44 11/16; francos, 93 15/32; dólares, 3,6925; libras canadienses, 4,18; belgas, 26,30; francos suizos, 18,85; florines, 9,105; liras, 71,75; marcos, 15,575; coronas suecas, 19,45; ídem danesas, 18,325; ídem noruegas, 20 1/8; Chelines austriacos, 36,50; coronas checas, 124 1/8; marcos finlandeses, 215; escudos portugueses, 110; dracmas, 550; lei, 620; milreis, 4 7/8; pesos argentinos, 35; pesos uruguayos, 30. Bombay, 1 chelín 5 31/32 peniques; Shanghai, 1 chelín 8 peniques; Hongkong, 1 chelín 3,25 peniques; Yokohama, 1 chelín 8 5/8 peniques.

### BOLSA DE ZURICH

Chades, 800, 785; ídem D, 152; ídem E, 146; Sevillanas, 110; Cédulas argentinas, 50; Donan-Save, 24; Italcargentina, 94; Electrobank, 450; Motor Columbus, 140; I. G. Chemie, 480; Brown Bovery, 78; Credit Suisse, 501.

Paridad de los valores cotizados en esta Bolsa, y con el cambio de 237,80 para los francos suizos:

Chades, 380,50 y 373,35; ídem D, 361,45; ídem E, 347,20; Sevillanas, 52,30; Cédulas argentinas, 2,67.

### BOLSA DE NUEVA YORK

Pesetas, 8,255; libras, 3,6937; francos, 3,95; marcos, 23,70; florines, 40,545; liras, 5,145; suizos, 19,50.

### NOTAS INFORMATIVAS

Por fin ha desaparecido la pesadilla de los precios tope: ésta es la novedad que nos ha ofrecido la sesión de Bolsa. En el bolsín de la mañana tampoco se pudo operar, como días pasados, en Explosivos, por el límite fijado: en el mercado siempre hubo protestas contra estas limitaciones, aunque la opinión de los bolsistas estaba muy dividida al apreciar la conveniencia o los perjuicios de esta imposición. Lo cierto es que en las últimas sesiones la disconformidad fué tomando cuerpo y que los precios topes han sido suprimidos.

¿Ha influído la supresión en la tendencia de la Bolsa? Indudablemente, se ha dado mayor flexibilidad al mercado, y la coincidencia de la novedad con la mayor animación ha hecho pensar en esta influencia. De todos modos, la mejora no ha sido notable, más si se tiene en cuenta que la Bolsa estaba el miércoles en actitud difícil. Puede decirse que la mejora se ha reducido a la tendencia, pues en cotizaciones las diferencias que se advierten son en menos. Así Explosivos quedan en baja de dos puntos al contado y en alza de uno, a fin próximo: pero recuérdese que el tope de 655 impidió anteayer otros tipos.

El negocio ha sido reducísimo y el número de valores tratados, más exiguos todavía que en las últimas sesiones. La actividad, muy relativa, se ciñó a Nortes y Explosivos. Estos empezaron a 650 al contado, a 652 a la liquidación y a 656 al próximo; cerraron a 658 por 656 el próximo; 654 por 652 a la liquidación y 653 por 651, al contado, papel y dinero, respectivamente. Después del cierre mejoraron algo, pero volvieron a decaer.

Casi todo el mercado funciona con sordina y no hay ninguna nota saliente. Ni siquiera la de los Bonos Oro, que ganan solamente medio entero, a pesar de que las monedas extranjeras no varían, en general, en los cambios.

### VALORES COTIZADOS A MAS DE UN CAMBIO

3 por 100, E, B y A, 65,35 y 65,50; Bonos oro, 188 y 188,50; Telefónica, preferentes, 101,60 y 101,50; Petrolillos, 27,50, 27,25 y 27; Explosivos, 650, 651 y 653; fin corriente, 652 y 653; Nortes, fin corriente, 260 y 265; próximo, 261,50 y 266; Alicantes, fin próximo, 166 y 167; Obligaciones Norte, primera, 50,50 y 50,60.

### DOBLES DE FIN CORRIENTE A FIN PROXIMO

Español de Crédito, 1,25; Telefónica, ordinarias, 0,60; Rif, portador, 1,50; Felguera, 0,35; Alicantes, 1,00; Azucarera, ordinarias, 0,20; Explosivos, 3,50.

### IMPRESION DE BILBAO

BILBAO, 26.—Hoy la sesión de Bolsa ha estado desanimadísima, puesto que se ha celebrado fiesta. Unicamente en el sector bancario se ha contratado un valor, el Banco de Vizcaya, a 1.040.

### Conflicto bancario conjurado

El Jurado mixto de Banca de Madrid nos comunica que por feliz intervención suya ha quedado resuelto el conflicto que se había iniciado en el Banco Internacional de Industria y Comercio, reanudándose la más cordial relación entre los empleados y la Empresa y quedando retirado, por tanto, el oficio de huelga que el Sindicato correspondiente había presentado.

# El Congreso de titulares mercantiles

## HOY CONTINUARA EL ESTUDIO DE LAS PONENCIAS

El Congreso de titulares mercantiles continúa sus tareas. A pesar de que el día de ayer estaba destinado en el programa para descanso de los congresistas, los que forman parte de las distintas secciones se reunieron para continuar estudiando las ponencias presentadas, algunas de las cuales dieron lugar a una detenida discusión.

Por la noche se celebró un banquete organizado por los presidentes de las Cámaras de Comercio e Industria de Madrid en honor de la mesa del Congreso. Además de los señores Salgado Cuesta y Mahou ocuparon la mesa presidencial el director general de Comercio, señor Pi y Suñer, el síndico presidente de la Bolsa, don Joaquín Ruiz, el interventor de Hacienda del Estado, señor Sixto Houtan, y el presidente del Congreso de titulares mercantiles, don Carlos Caamaño. Entre los comensales figuraban además numerosos titulares mercantiles y profesores de la Escuela de Comercio.

A los postres el presidente de la Cámara de Comercio ofreció el agasajo y el señor Caamaño le contestó en breves palabras para dar las gracias. También pronunció un discurso el director de Comercio, que glosó las palabras pronunciadas por el ministro de Agricultura en el acto de la apertura del Congreso. Todos los oradores fueron muy aplaudidos.

Hoy por la mañana, a las diez, se reunirán las secciones para continuar sus trabajos y a las cinco de la tarde habrá reunión del Pleno para discutir las ponencias que hubiesen sido dictaminadas.

### BIBLIOGRAFIA

**Las supremas revelaciones**

de la vida

por **Adolfo de Sandoval**

el ilustre autor de **"El Pobrecillo de Asís"**, ha obtenido un éxito extraordinario con este libro de singular encanto, para todos y para todas. 4 ptas.

**LIBRERIA HERNANDO. ARENAL, 11.**

# Radiotelefonía

Programas para hoy:

**MADRID, Unión Radio** (E. A. J. 7, 411 metros).—De 8 a 9, "La Palabra".—11, Transmisión del Ayuntamiento.—14, Campanadas. Señales horarias. Boletín meteorológico. Concierto: "Triana", "Molinos de viento", "Coppelia", "Suite oriental", "La Walkyria". Revista cinematográfica. "Las sirenas", "El puñao de rosas".—15,20, Noticias.—15,30, Fin.—19, Campanadas. Cotizaciones. Cursillo sobre "Jardinería", "La obtención de nuevos tipos de flores por medio de hibridaciones". Programa del oyente.—19,30, Cursillo: "Cultura". Programa del oyente.—20,15, Noticias. Información del Congreso de los Diputados.—20,30, Fin.—21,30, Campanadas. Señales horarias Información del Congreso de los Diputados. Concierto sinfónico: "Don Juan", "Khowantchina", "Tres danzas", "Concierto para piano y orquesta", "Travesuras de Till Eulenspiegel", "Capricho español". Música de baile.—23,45, Noticias.—24, Campanadas. Cierre.

**Radio España** (E. A. J. 2, 424 metros). De 17 a 19, Sintonía. Canciones por C. Supervía, C. Velázquez, M. Redondo, J. García y Mardones. Peticiones de radioyentes. Cotizaciones de Bolsa. Noticias de Prensa. Música de baile. Cierre.

* * *

Programas para el día 28:

**MADRID, Unión Radio** (E. A. J. 7, 411 metros).—De 8 a 9, "La Palabra".—11,45, Sintonía. Calendario astronómico. Santoral. Recetas culinarias.—12, Campanadas. Noticias. Bolsa de trabajo.—12,15, Señales horarias. Fin.—14, Campanadas. Señales horarias. Boletín meteorológico. Información teatral. Concierto: "El tambor de granaderos", "Música celestial", "Escenas alsacianas", "Kamenoi Strow". Revista de libros. "El trovador", "La alegría de la huerta".—15,20, Noticias.—15,30, Fin.—19, Campanadas. Cotizaciones. Cursillo de la Telecomunicación: "Los derechos del radioyente". Programa del oyente.—20.15, Noticias.—20,30, Fin.—21, Curso de francés.—21,30, Campanadas. Señales horarias. Selecciones de "La alegría de la huerta" y "El dúo de la Africana".—23,45, Noticias. 24, Campanadas. Cierre.

**Radio España** (E. A. J. 2, 424 metros).—De 17 a 19, Notas de sintonía. Programa dedicado a Asturias y Santander. Peticiones de radioyentes. Curso de Esperanto, por don Mariano Mojado. Noticias de Prensa. Música de baile. Cierre.

# TRIBUNALES

## SEÑALAMIENTOS PARA HOY

### TRIBUNAL SUPREMO

**Sala primera.**—Fondo. Martín contra Vallejo. Nulidad contrato. Letrado, señor Clérigo. Forma. Port contra Royo y otros. Nulidad escritura. Letrados, señores Alvarez y Solís.

**Sala segunda.**—Fondo. Falsedad. Admisión. Lesiones. Fondo. Falsedad.

**Sala tercera.**—Don Cleto Miguel. Reingreso en su destino. Letrado, señor De la Puente.

**Sala cuarta.**—*La* Administración. Valencia. Destitución secretario de Ayuntamiento. Don Juan Lorente. Provisión de plaza de jefe de la Administración del Ayuntamiento de Madrid.

**Sala quinta.**—Industrial. La Unión con Bermúdez. Indemnización. Letrado, señor Cámara. Industrial. Soria contra Sánchez. Salarios. Letrado, señor Jiménez. Auditoría de Marruecos. Indulto.

### AUDIENCIA PROVINCIAL

**Sala primera.**—Causa. Hurto. Letrado, señor Madariaga. Causa. Hurto. Letrado, señor Barrascal. Causa. Robo. Letrado, señor Guillamont.

**Sala segunda.**—Causa. Robo. Letrado, señor Legua.

**Sala tercera.**—Causa. Abusos deshonestos. Letrado, señor Bartos.

**Sala cuarta.**—Causa. Falsedad. Letrado, señor Vilaplana. Causa. Estafa. Letrado, señor C. Ruiz. Causa. Estafa. Letrado, señor G. Ruiz. Causa. Estafa. Letrado, señor Palanco.

# Notas militares

### LOS EMBLEMAS EN ESTADO MAYOR Y CABALLERIA

Por orden circular que publica el "Diario Oficial de Guerra" (número 123), se dispone que el casco que se determina en la orden circular de 27 de junio del año anterior, reglamentario para el Cuerpo de Estado Mayor y Arma de Caballería, además de las sustituciones de escudos y emblemas, lleven en su frente y parte superior del emblema, la corona mural, según el dibujo que se publicará.

### BAJA

Se dispone sea baja en el Ejército el teniente de Infantería don Antonio Fernández Giro, hoy retirado en Melilla, en virtud de sentencia del Tribunal Supremo que le condenó a la pena de diez y seis años de reclusión militar temporal por delito de obra a superior causando la muerte de éste, fuera de actos de servicio.


ARCAS

PARA CAUDALES. ULTIMOS PERFECCIONAMIENTOS. NO COMPRAR SIN PEDIR CATALOGO A LA FABRICA MAS IMPORTANTE DE ESPAÑA:

MATEU Y GRUBER

BILBAO MADRID

A. S. MAMES, 33. FERRAZ, 8.

LA CORRESPONDENCIA, APARTADO 185.

BILBAO.



LA COOPERATIVA HIPOTECARIA

SOCIEDAD DE CREDITO (FUNDADA EN 1912) CASA SOCIAL PROPIA: P. SANTA ANA, 5, MADRID

Imposiciones al 6 y medio por 100 anual

LAS ADMITE de mil pesetas o múltiplos de esta cantidad, abonando el interés, libre de impuestos y gastos, en Caja o en el domicilio del imponente.

CONCEDE préstamos hipotecarios, amortizables en veinte años, y garantía de primera hipoteca.

**Capital emitido: en acciones, 5.000.000 de ptas. Capital desembolsado: 3.284.459,32 pesetas.**

**La suscripción general (acciones e imposiciones) pasa de VEINTIOCHO MILLONES de pesetas.**

Aunque no se tenga propósito de hacer ninguna suscripcion, pídase al director-gerente el envío gratuito de impresos explicativos y la suscripción, también gratuita, a la revistilla mensual **LA ECONOMIA MODERNA.**



*El aparato fotográfico más sencillo y eficaz para retratar a sus adorados hijos es el:*

**Pocket "Kodak" Junior**

Aunque el sol se nuble, aunque sus pequeños no se estén quietos, Ud. opera con la seguridad de poder verlos dentro de veinte años, sonriéndole aún en sus fotos «Kodak».

En éste como en los demás «Kodaks», todo ha sido estudiado científicamente, a fin de que Ud. no tenga más que dar al disparador, para obtener las mejores fotografías.

**Precio: 90 pesetas**

Además de éste, la Casa Kodak fabrica otros varios modelos, todos de gran sencillez y alta precisión:

*«Kodaks», desde 72 ptas; «Brownies», desde 22 ptas.*

Exija usted la marca "Eastman Kodak" en el aparato

**A cualquier hora que sea...**

**Haga el tiempo que haga...**

**Use película «Kodak». Exija.**

**"VERICHROME"**

*la película maestra*

Diríjase a un buen establecimiento del ramo.

KODAK, S. A.

Puerta del Sol, 4. / MADRID

El domingo 29 aparecerá

"ELLAS"

Semanario de las mujeres españolas

25 CENTIMOS NUMERO

Director: JOSE MARIA PEMAN

Redacción y Administración: ZURBANO, 32, APARTADO 4065 Madrid


# Toretes salamanquinos o el entremés del abono

## En Toledo lo único destacado fué la actuación de Barrera en uno de sus toros

Todos los jueves hay corrida de "trofeo"... Y en el jueves más grande del año, en la fiesta máxima del Corpus Christi, se organiza una novillada solamente.

La cosa tiene su explicación. En tan señalada fecha, hay toros en casi todas las plazas de España. Las figuras de categoría integran los programas provincianos, y la Empresa madrileña—imprevisora por naturaleza—tiene que echar mano de una combinación novilleril.

De todos modos, el cartel improvisado no dejaba de tener cierto interés, pues con José Boquet, primer espada, figuraba en la trinca Félix Rodríguez II y Antonio González Pilín, pareja de alta cotización en el cotarro taurino. Aparte de la buena opinión de que goza el ganado de Antonio Tabernero, titular de la corrida.

Pero la afición madrileña no acudió al reclamo y sólo ocupó media plaza. Tampoco asistió el sol, más que a ratitos entre densos nubarrones, con gran regocijo del público demócrata que se apretaba en la solanera.

* * *

Fué el primer torete, negro, suave, recortadito, de poco poder a pesar de lo cual, se le toreó desordenadamente como si fuera un toraco infumable. Sólo Félix Rodríguez en un quite cuajó algún lance, pero el matador, José Boquet, que saludó a su enemigo por verónicas despegado y movido, y estaba obligado por su posición en el orden de plaza de torearle y dominarle, trasteóle al final por la cara sin aguante, para acabar de un bajonazo. Como es natural hubo silbidos para el torero y palmitas para el toro, como comentario al primer acto de la novillada.

El segundo torillo, otro negro, salió con brío y lo perdió en seguida aguantando un par de varas de torniquete. Como que hubo que cambiarle de terreno en seguida, y eso para clavarle dos pares solamente.

Félix Rodríguez, que sólo tiró al principio dos o tres verónicas, de aplomo, jugó la muleta luego por la cara, aprovechando la pesadez del bicho, en lugar de consentirle, como pedía a voces la dulzura del burel. Y así, sin faena, con derechazos insustanciales, pegó un sablazo delantero y torcido, descabelló a pulso y se quedó descansando.

También terciadillo y con recogidísima cuerna, salió al redondel el tercer salamanquino, que tras unas destempladas carreras se paró ante la capichuela de Pilín.

El cual, Pilín, que tiene justa fama con el capote, se estiró en cuatro verónicas ceñidas y serenas, arrancando entusiastas aplausos del graderío.

Llegó el bicho, después de recoger al escuadrón con resuello, muy bravo a la muleta y Pilín no sacó en la faena el partido que el toro merecía. Unos bayetazos cerca, sobre la diestra, pero sin cuajar los pases. Un espadazo muy parado, otro delantero tendencioso, y nada más.

Por el cuarto chiquero salió al anillo otro novillete, bravete, dulce y sin poder.

A pesar de ello, Boquet le trapicheó con precauciones, bailando al compás de la jarana del tendido.

Y no es que dejara los arrestos para la hora suprema, ya que siguió bailando con la bayeta alargada en la mano derecha. No. Es que su propósito decidido era salir del paso de la peor manera posible, como lo consiguió al cabo, tirando dos sablazos malísimos y un descabello al cuarto empujón.

También pedía guerra de salida el quinto toro, fino y bonito. Pero tampoco se la dieron los remisos toreros. Félix Rodríguez II lanceó violento sin temple y el animal se paró a los rejones del escuadrón, apretando con casta y alegría, sin que entre tanto brío desplegado por la res, se cuajara un picotazo ni un quite de recibo. ¡Lástima de toro!

Félix quiso taparse con los palos, y no lo consiguió, pues entró dos veces a banderillear sin colgar un solo arponcillo.

A continuación Rodríguez requirió la muleta y recorrió la plaza entera con telonazos de pitón a pitón sin aguantar ni castigar, al bravo bicho, que mandó siempre en la faena.

Sin cuadrar la res atacó con el pincho muy delantero, repitió por el estilo y descabelló a la repetida entre pitos generales.

Sexto toro. Descarado de cuerna. Pues a correr todo el mundo.

Pilín no aguantó con la capa y a veces salió acosado de la suerte.

La capea se generalizó y el toro, recrecido, se hizo el amo del ruedo.

No mejoró Pilín su labor con la muleta y a la defensiva trasteó por la cara entre acosones y desarmes. Un sablazo huyendo, otro, otro... Total, cinco...

El caos taurómaco.

Los toros recortaditos, flor suave del campo de Salamanca, fueron casi todos aplaudidos en el arrastre, más que por la brillantez de sus peleas por la dulzura de su condición.

Sin embargo, los niños estos novilleritos del día no pudieron con ellos, desplegando un toreo negativo y miedoso como para acabar con la fiesta bizarra.

Pero... si por casualidad cuajaba un lance suelto entre la desastrosa corrida ya estaba el público bonachón hinchándose las manos aplaudiendo.

¡Así se fabrican los "fenómenos", ases de mañana que se hacen ricos en dos años, engañando a la afición!

**Curro CASTAÑARES**

### MALA CORRIDA EN SEVILLA

SEVILLA, 26.—Con buena entrada se ha celebrado una corrida de toros, con ganado de Villamarta, que estuvo bien presentado.

Chicuelo en su primero no hizo nada de particular con la capa y mató mal, siendo pitado. En su segundo hizo con la muleta una buena faena. Matando estuvo pesado y también oyó pitos.

El Estudiante estuvo valeroso con la capa en su primero y con la muleta, y mal con el estoque. Escuchó pitos, así como en su segundo, en el que estuvo valentón con la capa, pero sin hacer nada de particular. En el último tercio procuró despachar cuanto antes.

Chiquito de la Audiencia en su primero no hizo nada ni con la capa ni con la muleta. En el segundo, al matar, estuvo pesado. Fué también pitado.

### BARRERA TRIUNFA EN TOLEDO

TOLEDO, 26.—Esta tarde se ha celebrado la corrida del día del Corpus con un lleno completo. Se lidió ganado de *Argimiro Pérez Tabernero.*

Pidieron la llave tres artistas de las que actúan por la noche en el Circo.

Las cuadrillas son ovacionadas al hacer el paseo.

Primero.—Bravo. Marcial veroniquea ceñido. (Ovación.) Quita lanceando rodilla en tierra y la ovación se repite. Barrera hace un quite parado y artístico y Ortega torea de frente por detrás. Cierra el tercio Lalanda con el quite de la mariposa. (Ovación.) Lalanda inicia la faena con el pase de la muerte y sigue con tres naturales. Continúa valiente y da media estocada, de la que el toro rueda sin puntilla. (Ovación.)

Segundo.—Sale avanto. Barrera le sujeta con unos capotazos valientes. *Arremete con fuerte brío, pero sale huído,* por lo que el tercio de quites resulta soso. Con dificultad cumplen los rehileteros. Barrera muletea cerca y valiente. El toro no hace por él; pero a fuerza de consentirle consigue hacer de un buey un toro en condiciones. Rodilla en tierra le obliga a pasar y Barrera recibe una ovación al arrodillarse de espaldas al toro. Sigue la faena artista y valiente, jugueteando con el bicho. Una estocada y descabella al primer intento. (Gran ovación, oreja, rabo y el delirio.)

Tercero.—De preciosa lámina. Sale corretón. Ortega veroniquea bien. Parrita deja enhebrada la puya. Ortega, valiente, aguanta las peligrosas tarascadas a fuerza de consentirle. Consigue dominar *al bicho e intercala un molinete. Una estocada* entera hace rodar al toro. (Aplausos.)

Cuarto.—Grande, bien armado. Marcial le para los pies con una serie de lances. El toro resulta difícil. Marcial ejecuta una faena de aliño con pases de tirón. Un metisaca. (Pitos.) Interviene el peonaje; más pases, otro pinchazo, nuevos muletazos, media delantera, un intento de descabello, se pone pesadísimo y suenan los dos avisos. Por fin acierta. (Pitos.)

Quinto.—Barrera se limita a poner al toro en condiciones. En quites no hay nada de particular, pues el toro sale huído de los caballos. Barrera, inteligente, aguanta las peligrosas arrancadas del bitocada caída, asomando la punta del estocada caída, asomndo la punta del estoque por debajo del brazuelo. Descabella y escucha aplausos tibios.

Sexto.—Ortega es aplaudido al veroniquear. El toro arremete con fuerza a los caballos, pero sale suelto de la suerte. No hay nada de particular en quites. Ortega realiza una faena de dominio para media estocada, más pases y una entera, que hace doblar al toro. (Aplausos.)

### NOVILLADA EN ALMAGRO

ALMAGRO, 26.—Con media entrada se ha celebrado una novillada, con ganado de Eizaguirre.

Revertito estuvo regular en su primero y bien en el segundo, del que se le concedió la oreja. Al entrar a matar a este toro sufrió un encontronazo.

Pajarero, desafortunado en el primero y regular en el otro.

# SANTORAL Y CULTOS

**Día 27.—Viernes.**—S. Juan I, papa; Julio y Ranulfo, mártires; Beda el Venerable dr., Stas Restituta, vg. y mr. y María Magdalena de Pazzis, vírgen.

La Misa y Oficio divino son de la Infraoctava del Corpus Christi, con rito *semidoble y color blanco.*

**Adoración Nocturna.** — San Francisco de Asís.

**Ave María.**—11, misa, rosario y comida costeada por doña Felipa Perea, viuda de Ochoa.

**Cuarenta Horas.**—(Religiosas del Sacramento.)

**Corte de María.**—Del Socorro, San Millán y Oratorio del Caballero de Gracia. De los Temporales, San Ildefonso. De Aránzazu, San Ignacio de Loyola. Milagrosa, Iglesia de los Paules (García de Paredes.)

**Parroquia de las Angustias.**—7, misa perpetua por los bienhechores de la parroquia.

**Parroquia del Buen Consejo.**—7 a 11, *misas cada media hora.*

**Parroquia del Carmen.** — Novena a Santa Rita. 11, misa solemne; 6 t., Manifiesto, estación, rosario, sermón, señor Vázquez Camarasa, novena, Tantum Ergo y reserva.

**Parroquia de los Dolores.**—Corona dolorosa y Vía Crucis.

**Parroquia de San Ginés.**—Novena a la Santísima Virgen. 10, misa mayor; 6,30 t., estación, rosario, meditación y sermón P. Villarrín, novena y reserva.

**Parroquia de San Marcos.**—Continúan los mismos cultos que ayer.

**Parroquia de San Sebastián.** — Continúa la novena a Nuestra Señora de la Misericordia; 10,30 y 7 t., sermón don Hernán Cortés.

**Parroquia de Santiago.**—8, *misa,* comunión de la Medalla Milagrosa y ejercicio.

**Basílica de Atocha.**—El desagravio al Amor Misericordioso. 7 t., Exposición, rosario, sermón, ejercicio del día, reserva y Vía Crucis.

**Buena Dicha** (Calle Silva).—Continúa la novena a Jesús Sacraméntado, sermón por la tarde a cargo de don José Juliá.

**Calatravas.**—8,30, misa comunión; 7 t., Exposición, estación, Corona Dolorosa, sermón, don Luis Bejar y reserva.

**Comendadoras de Santiago.**—Continúa la novena en la misma forma de días anteriores, con sermón R. P. Juan Echevarría.

**Cristo de San Ginés.**—8, *comunión general* en la capilla de la Milagrosa y ejercicio; 9,30, misa cantada en el altar del Santísimo Cristo. Por la tarde, ejercicio de rosario, meditación, sermón y preces.

**Cristo de la Salud.**—10, misa cantada con manifiesto en el altar del Santísimo Cristo. 11 a 1 y 5 a 7, Exposición.

**Jesús.**—Novena a la Divina Pastora. 6,45, misa y rosario; 10, misa y ejercicio de novena; 6,30, Exposición, estación, rosario, sermón y novena.

**Religiosas del Sacramento** (Cuarenta Horas).—8, Exposición; 10, misa solemne y 6 t., estación, rosario y reserva.

**San Pedro** (filial del Buen Consejo).—Triduo a Santa Filomena. 8, comunión general; 6,30 t., Exposición, rosario, sermón don Francisco Terrero, reserva y adoración; 10,30, misa rezada en el altar de Jesús Nazareno precedida de Trisagio.

**V. O. T.** (calle S. Buenaventura).—5 t., Manifiesto, estación, Corona franciscana, bendición, reserva y Vía Crucis.

***CULTOS EN HONOR DEL SAGRADO CORAZON DE JESUS***

**Catedral.**—Novena; 8, misa, comunión y ejercicio, novena; 7 t., rosario, sermón don José María Lahiguera, bendición, reserva y cánticos.

**Parroquias:** De los Angeles: 10, misa cantada; 7 t., Exposición, rosario, sermón P. Basilio de San Pablo, preces, reserva.—San José: 10, misa solemne- 6.30 t., Exposición, estación, rosario, novena, sermón señor Vázquez Camarasa, Santo Dios, reserva. — Santos Justo y Pástor: 6,30 t., Exposición, estación, rosario, novena, sermón don Jesús G. Colomo, reserva.—San Martín: 10, misa solemne; 6 t., Exposición, estación, rosario, sermón señor Molina, novena, Tantum Ergo y reserva.—San Millán: 7 t., Manifiesto, estación mayor, rosario, sermón R. P. Cuadrado, novena, Credidi y gozos.

* * *

**(Este periódico se publica con censura eclesiástica.)**


PERSIANAS Linóleum, tiras de limpiabarros para "autos" o portales. Salinas. Carranza, 5. Teléf. 32370.

Artículos de viaje "HARTMANN". Tennis. Golf. Playa. Campo. Ropa de sport. Las mejores marcas. Surtido selecto.

AMERICAN STORE

AVENIDA CONDE PEÑALVER, 8 y 10

La casa mejor surtida de España.

# ESCUELAS Y MAESTROS

**Las nuevas escuelas en Madrid.**—Relación de los locales que se han puesto a disposición del ministerio de Instrucción pública para instalar las 200 escuelas de nueva creación acordadas por el Ayuntamiento en 24 de julio de 1931.

En el grupo escolar Luis Bello, dos clases para niños; en el de Joaquín Costa, tres de niños y tres de niñas; en el de Jaime Vera, dos de niños y dos de niñas; en el de la calle de Bailén, Magdalena Fuentes, dos de niños, dos de niñas y una de párvulos; en el de Pérez Galdós, tres de niños y dos de niñas; en el de Concepción Arenal, dos de niños y dos de niñas y uno de párvulos; en el de Ramón y Cajal, tres de niñas y uno de párvulos; en el de Jardines de la Infancia, tres de párvulos; en el de Pi y Margall, cuatro de párvulos.

En la calle de San José (barrio de la Elipa), una de niños, una de niñas y una de párvulos; en la del Pacífico, 79, una de niños, otra de niñas y otra de párvulos; en la de la Ballesta número 4, una de niñas; en Alberto Aguilera, 10, una de niños; en Huerta del Bayo, 14, una de niños; en paseo Imperial, 5, una de niños y una de niñas; en Cruz del Rayo, número 1, una de niños; en la colonia Iturbe, una de párvulos; en avenida de Trueba, 17, una de niños y una de niñas; en Anastasio Aroca, 24, una de niños y otra de párvulos; en García Luna, 24, una de niños; en Antonio Leiva, 33, una de niños y una de niñas; Ramón Luján, 27, una de niñas; en Jesús Goldero, 6, una de niños y una de niñas; en Jesús del Valle, 1, una de niñas; en San Bernardo, 50, una de párvulos; en Sacramento, 10, una de niños; en Toledo, 86, una de niñas; en Pizarro, 11, una de niñas; en la plaza del Cordón, 3, una de niños; en Mesón de Paredes, 100, dos de párvulos; en la calle de Candelaria Mora, una de párvulos; en el paseo de la Florida, 17, cuatro de niños y cuatro de niñas; San Opropio, 4, una de niños y una de niñas; en la plaza de Romero de Torres, una de niñas y una de párvulos; carrera de San Isidro, 4, una de párvulos; en Amaniel, 7, una de párvulos; en Manuel Fernández Caballero, 12, una de niños, una de niñas y una de párvulos; Lorenza Alvarez, 23, una de niñas; en Marqués de Zafra, 13, dos de niños y dos de niñas; en Doctor Vila, 31, una de niñas; Covadonga, 13, una de niños y una de niñas; en Serrano, 46, seis de niñas; en San Andrés, 1, tres de niñas; Puebla, 11, una de niños; Don Pedro, 1, cuatro de niños; paseo Imperial, 4,, una de niñas; Granja Usera, tres de párvulos; Inmaculada, 22 duplicado, una de niños y una de niñas; Monedero, 10, una de niños; Juan de la Hoz, 13 y 15, una de niños y una de niñas; Zurbano, 68, tres de niñas y una de párvulos.

Para primero de septiembre se podrán habilitar otros 25 locales, que se abrirán si se puede durante este verano adquirir el material necesario.

**Los Huérfanos del Magisterio.**—La última sesión de la Junta Central de Protección a los Huérfanos del Magisterio fué presidida por el director general.

Se dió cuenta de que se socorren 522 huérfanos, importando las pensiones pesetas 95.368,14 trimestrales.

El tesorero, señor Mateo Vera, dió cuenta del cobro de los libramientos correspondientes a los descuentos efectuados al personal durante el año último, y cuyo importe total es de pesetas 2.651.502,78, además de la cantidad consignada en presupuestos como subvención. Con estos ingresos y las existencias anteriores dispone la Junta central de 2.809.560,04 pesetas en metálico y 1.202.007 pesetas en efectos públicos. La cantidad cobrada se invertirá también en valores públicos.

Se acordó comenzar inmediatamente los trabajos para establecer los Orfanatos que ha de fundar la Protección, y se encargó a las señoras Torrego y Lacorte que estudiaran el régimen interior, para aprobar en una próxima reunión el reglamento del referido Orfanato.

Parece que ahora entra este asunto de los huérfanos en más actividad, sobre todo en la parte referente a centros donde estén recogidos, bien sea hogares, orfanatos o lo que se decida, pero desde el año 1929, en que se fundó la obra ha habido tiempo suficiente para estudiar muchas cosas, y es hora de poner algo por obra y no limitarse a dar una pensión.

# OPOSICIONES Y CONCURSOS

**Oficiales de Secretaría del Congreso.**—En la "Gaceta" de ayer se anuncian a oposición tres plazas de jefe de Negociado de primera clase y seis de jefe de Negociado de segunda.

Se varía la distribución del primer ejercicio y se anuncia la oposición para el 1 de junio, a las nueve de la mañana en el Palacio del Senado.


# Herniados: el especialista Dr. Ramon en Madrid

**Los días 5, 6 y 7 del próximo junio recibirá, de diez a una y de cinco a siete, en MADRID y en el HOTEL FLORIDA (Plaza del Callao), a los enfermos de hernias (quebraduras, relajaciones, ptosis, etc., para su curación; éxito garantizado por el prototipo del tratamiento no operatorio (Patente 71.376) APARATO ESPECIFICO RAMON, con el que obtuvieron alivio inmediato, seguido de curación radical, tantísimas personalidades de toda la nación y muchísimas del extranjero, de ambos sexos y todas edades, cuyos testimonios hallarán de manifiesto nuestros visitantes. El Profesor Ramon, laureado por la Ciencia con dictamen excepcional de la Academia Nacional de Medicina y elevado homenaje de las mentalidades médicas con los Dres. RAMON Y CAJAL, CARDENAL, HUERTAS, MARAÑON, PI SUÑER, RECASENS, etc.; honrado por el saber humano, Cardenales inclusive, y con la gratitud de numerosos curados de todas las clases sociales, es el autor del maravilloso tratamiento no operatorio que, por su eficacia, la curación de las hernias es cierta en todas las edades, aun en la senil, con máxima comodidad, seguridad y brevedad. Despacho: Carmen, 38, primero, BARCELONA. Opúsculos gratis.**


†

EL SEÑOR

## D. Dámaso Escudero Echevarne Marichalar

### Y DIEZ DE ULZURRUN

### Ha fallecido el día 26 de mayo de 1932

A LOS SESENTA Y UN AÑOS DE EDAD

HABIENDO RECIBIDO LOS SANTOS SACRAMENTOS Y LA BENDICION DE SU SANTIDAD

**R. I. P.**

Su desconsolada esposa, doña Juana María de Arévalo; hijos, don Miguel, don Jesús, don Francisco-Javier, doña Isabel, don Pedro, doña María de la Paz, don Juan y don Ignacio; hija política, doña Vicenta Moreno Escudero; nieto; hermana, doña María Francisca; hermano político, don Mariano Montilla; tíos, sobrinos, sobrinos políticos, primos y demás familia

**RUEGAN una oración por su alma.**

La conducción del cadáver tendrá lugar hoy, día 27, a las **CINCO** de la tarde, desde la casa mortuoria, Paseo de Recoletos, número 5, al cementerio de la Almudena. Los funerales tendrán lugar el lunes 30, a las once de la mañana, en la iglesia parroquial de San José, de Madrid, y en la de San Miguel Arcángel, de Corella (Navarra).

En dichas iglesias y en la parroquia de Santa Eufemia, de Villafranca (Navarra). En la parroquia de Mérida (Navarra). En la basílica de Nuestra Señora de Villar se celebrarán sufragios por su alma.

El eminentísimo señor Nuncio de Su Santidad y los ilustrísimos señores Obispos de Madrid-Alcalá y de Pamplona han concedido indulgencias en la forma acostumbrada.

FUNERARIA DEL CARMEN, INFANTAS, 25.—TELEFONO 14685

# Un concurso de industrias avícolas en Melilla

Los Centros Comerciales Hispano-marroquíes han dirigido una circular a las Cámaras de Comercio e Industria, Círculos Mercantiles y otros organismos, en la que dicen cómo en el Marruecos español y en el francés la baratura de los residuos y de los productos propios para la alimentación de aves, conejos, etc., ha abierto un intenso mercado para las industrias relacionadas con la Avicultura y Cunicultura: fabricación de incubadoras, gallineros, conejeras, producción de alimentos especiales, remedios, insecticidas, etc., La falta de reproductores de raza exige también importantes pedidos, ya que nadie hasta ahora se había preocupado de realizar los cruces necesarios.

Cuantos se dedican a tales industrias deben desde ahora prestar especial atención a los mercados de Africa. En la zona española gran número de colonos conocedores de las enormes cantidades de huevos, gallinas, etc., que con grandes beneficios exporta la zona francesa a todas partes, particularmente a España (que importa anualmente unos 90 millones de pesetas de huevos de Marruecos, Bulgaria, Turquía, etc.) empiezan a dedicarse a la cría y producción de huevos, gallinas, conejos, etc.

Los Centros Comerciales Hispano-marroquíes, con el fin de facilitar la introducción en los mercados de Marruecos de la producción nacional, han acordado celebrar en los locales de la Exposición de productos españoles, de Melilla, un concurso de industrias relacionadas con la Avicultura y la Cunicultura, especialmente de cuanto se refiere a la producción, conservación y exportación de huevos.

Los industriales interesados encontrarán toda clase de datos y detalles acerca de la manera y forma de asistir al concurso e introducirse en los mercados de Africa, dirigiéndose a las secretarías de los Centros Comerciales Hispano-marroquíes, en Madrid, Huertas, 82, y en Barcelona, plaza de Maciá, 3, en donde se les facilitará toda clase de detalles.


LA MANTEQUERIA

**Secundino Cuenllas**

Alfonso XI, 5. Teléfono 90337

**MADERAS** ADRIAN PIERA Santa Engracia, 125.

**JOYERIA** ORIA Y GALINDEZ

Joyería y relojería. Gran surtido en artículos para regalo y medallas 1.ª comunión.

Carrera de San Jerónimo, 1. Teléfono 12249.—Clavel, 8. Teléfono 16120. MADRID

**ALMORRANAS -- VARICES -- ULCERAS**

Tratamiento curativo científico sin operación ni pomadas. No se cobra hasta estar curado. Dr. Illanes. Hortaleza, 17. Teléfono 15970.

**CALZADOS PELAEZ**

Nuevas creaciones para señora, caballero y niño. Precios muy bajos. MAYOR, 4.—CLAVEL, 2.


†

XXV Y PRIMER ANIVERSARIOS

LOS SEÑORES

## DON JUSTO ZORRILLA Y ONDOVILLA

Y SU ESPOSA

## DOÑA CAROLINA ROBREDO Y ANGULO

### Fallecieron, respectivamente,

### EL 21 DE JUNIO DE 1907 Y EL 29 DE MAYO DE 1931

**R. I. P.**

Sus hijos, hija política, nietos y demás parientes

**RUEGAN a sus amigos una oración por sus almas.**

Las misas que se celebren el 28 de mayo en Santa Bárbara, el 29 en San José y Santiago, el 30 en San Pascual y el 20 de junio en el Santo Cristo de la Salud (Ayala, 6), serán aplicadas en sufragio de sus almas.

Los excelentísimos e ilustrísimos señores Obispos de Madrid-Alcalá y Sión han concedido indulgencias en la forma acostumbrada.

(A. 7)

Oficinas de Publicidad R. CORTES. Valverde, 8, 1.º Teléfono 10906.

# ANUNCIOS POR PALABRAS

**Hasta 10 palabras 0,60 ptas.**
**Cada palabra más 0,10 »**
**Más 0,10 ptas. por inserción en concepto de timbre.**

## ABOGADOS

**ABOGADO**, señor Cardenal. Consulta: tres a siete. Cervantes, 19. (8)

## AGENCIAS

**DETECTIVES** particulares, vigilancias, informaciones reservadísimas, económicamente. Argos. Puebla, 18, primero. (5)

## ALMONEDAS

**LIQUIDACION** muebles, comedores, despachos, alcobas, armarios, sillerías, piano, espejos. Se traspasa el comercio con edificio propio. Leganitos, 17. (20)

**CAMAS** turcas 18 pesetas, mesillas 16; armarios desde 65 pesetas. Pelayo, 35. (V)

**MUEBLES** estilo, vidrios y objetos artísticos; 10 a 1, 4 a 7. Sólo particulares. Ventura de la Vega, 4, primero. (3)

**REBAJA** precios. Armario dos lunas, 120; una, 65; aparadores, 70; colchones, 12 pesetas; camas turcas, 18; muchos muebles baratísimos. Estrella, 10. Matesanz. (7)

**VIERNES**, sábado; muebles título. Despacho, comedor, alcoba platería, recibimiento, espejos. Gómez Baquero, 35; antes Reina. (2)

**SEÑORITA** extranjera, liquida piso seminuevo, lujosamente amueblado, ropas, objetos. Manuel Cortina, 5. (10)

**MAGNIFICO** gramófono maleta, con diez discos, cien pesetas. (Ocasión verdad, vale 300). Goya, 77. (3)

## ALQUILERES

**ALQUILASE** hotel todo confort. Parque Metropolitano. Razón: Teléfono 56637. (T)

**ALQUILASE** finca con o sin muebles, baño, teléfono, garage, pleno campo, cerca Metro, tranvía, 100.000 pies jardín arbolado. Razón: Arenal, 22, portería. (6)

**ALQUILO** piso amueblado en San Sebastián. Escribir Apartado 4.065. Madrid. (T)

**VERANEO** San Sebastián. José Benasaluce. Easo, 1, ofrece su nueva Agencia alquileres villas y pisos amueblados para próxima temporada. Villas desde 3.666 pesetas. Pisos desde 1.000. (T)

**CUARTOS**, 55; ático, 85; tiendas, naves. Ercilla, 19. Embajadores, 98. (2)

**ALQUILASE** hotel (independiente), Avenida Moncloa, 14. Parque Metropolitano, vistas Stadium, garage. (T)

**HERMOSO** cuarto amplio, todas las habitaciones con ventilación directa, muy confortable, pocos inquilinos, precio asequible. Velázquez, 106. (T)

**TRES** magníficos pisos, hotel, independientes, tennis, jardín, garage. Olivos, 2. (Metropolitano). (V)

**MAGNIFICOS** pisos lujo, orientación Mediodía, todos adelantos, confort; precios rebajados. Abascal, 25 y 27. (A)

**NAVAS** Marqués. Alquilo muy barato magnífico hotel. Confort, garage, gran jardín. Matute. Vergara, 3. Teléfono 40819. (6)

**VITORIA.** Se alquila confortable chalet amueblado con jardín, garage, etcétera. Informarán: J. Izarra. Calle Alí, número 4, Vitoria. (T)

**PISOS** con baño y calefacción desde 125 a 270 pesetas. Zurbano, 51, y Menéndez Pelayo, 33. (3)

**BURGOS.** Se arrienda chalet en la Castellana. Informarán: Isla, 9. (T)

**CEDE** piso amueblado en Alicante, mínimo tres meses, poca familia, sin niños, con referencias. Escriban lista Correos, Alicante, Madroñal. (T)

**SEGUNDO**, ocho habitaciones, 175 pesetas. Apodaca, 3. (3)

**ALQUILASE** casa todo lujo dos pisos grandes, para oficinas o particular. Cerca Correos. Valenzuela, 4. (T)

**ALQUILANSE** hoteles Navalperal de Pinares (Avila), Hortaleza, 85. (T)

**EXTERIORES** magníficos, 280 y 325. Travesía Belén-San Lucas (Barquillo). (T)

**EXTERIORES** magníficos, 185 y 215; interiores, 80. Ayala, 39 y 35. Pardiñas. (T)

**ENTRESUELO**, cuarto baño, gas, 34 duros. Ramón Cruz, 6. (T)

**LOCAL** para garage o almacén, 100. Barco, 17. (2)

**CERCEDILLA**, alquileres, hospedajes. Dirijanse: Bazar Nazario. Agente matriculado. (6)

**VERANEO** Avila. Casa coto caza. Permiso cazar. Mil pesetas. Teléfono 90861. (T)

**ALQUILASE** Ontaneda (Santander). Chalet amueblado, confort, hermoso parque. Razón: Conde Aranda, 1. (T)

**SE** alquilan cuartos exteriores con todas comodidades, próximo Rosales, tranvía a la puerta desde 200 pesetas. Ferráz, 92. (T)

**VERANEANTES.** Alquilo preciosa Villa, confort, y garage, precio moderado, en San Sebastián. Razón: Martín Heros, 9, Madrid. (3)

**ESTUDIO** con vivienda y baño, 22 duros, exterior, seis piezas, baño, 18. Francisco Navacerrada, 12. (6)

**PLAZA** Encarnación, esquina Arrieta, principal y ático, baño, gas, calefacción, ascensor, teléfono, a diez minutos Puerta del Sol. (11)

**LOS** Molinos. Alquilo, vendo hotel, 2 plantas independientes, garage, jardín, huerta. Ayala, 86. (V)

**CERCEDILLA.** Alquilo, vendo hotel, 19 habitaciones, 14 camas, baño, jardín muy grande. Ayala, 86. (V)

**ALQUILO** hotel frente Moncloa. Verdadero Sanatorio. Escribid: Señor Hurtado. Cadarso, 12. (2)

**PRECIOSO** cuarto, baño, ascensor, teléfono, 17 duros. General Porlier, 71. (2)

**PRINCIPAL**, dos escaleras, dos fachadas, trece piezas, 50 duros. Castelló, 43. (2)

**VERANEANTES** Escorial, próximo estación, casitas amuebladas, junio, noviembre, seiscientas pesetas. Hermanos Quintero, 2, Madrid. (V)

**TIENDAS** baratísimas con sótano y vivienda. Monteleón, 14 (esquina Divino Pastor). (2)

**BONITA** tienda, dos huecos, vivienda, cueva, 75 pesetas. Porvenir, 5. (T)

**PISOS** amplios exteriores, todo confort. Diego de León, 30. (11)

**BONITO** exterior, 110 pesetas; interior, 65 pesetas. Santísima Trinidad, 20. Metro, tranvías. (5)

**PRINCIPAL** hermoso, 9 habitaciones, calefacción central, baño. Teléfono, 265 pesetas. Ayala, 47, sencillo. (3)

**ALQUILO**, vendo hotel, amueblado, precioso jardín. Villaverde. Bola, 3. (3)

**SE** alquila hotel con garage Cuesta Perdices. Precio moderado. Teléfono 75872. (T)

**ALVAREZ** Castro, 17. Entresuelo Peluquería, sastre, teléfono, baño, gas, 160. (11)

**SALAVERRY**, 8. Exterior 3 balcones, 50. Interior, 35. (11)

**ESQUINA** Gran Vía, tienda baratísima, local amplio. Concepción Arenal, 3. (2)

**ALQUILO** piso bonitísimo, Metro, tranvía, Mercado, 200 pesetas. Alcántara, 35. (2)

**COLINDANDO** Gran Vía exterior 375, apropiado modistas, sastres, oficinas, pensión y vivienda. Concepción Arenal, 3. (2)

**PISO** principal, 19 habitaciones, todas muy grandes. Espléndido recibo. Magníficos baños. Gran confort. Dos terrazas. Orientación saliente y mediodía. Sólo cuatro vecinos. Zurbano, 35. (T)

## AUTOMOVILES

**ALQUILER** automóviles lujo, bodas, abonos, viajes, servicios sueltos. Ayala, 9. (20)

**RELACIONO** compradores con vendedores autos particulares. Abada, 5. Teléfono 96293. (5)

**ENSEÑANZA** conducción automóviles, mecánica, cincuenta pesetas. Escuela Automovilista. Alfonso XII, 56. (2)

**¡¡NEUMATICOS!!** Accesorios. Para comprar barato. Casa Ardid. Génova, 4. Exportación provincias. (2)

**GARAGE** dos camionetas, otro veinte coches; naves, tiendas. Embajadores, 98. (2)

**GARAGE** Buenavista, jaulas amplias, cierre metálico, nave especial para coches sin chofers, 50 pesetas, servicios lavados, engrase, precios módicos. Núñez Balboa, 51 (entre Ayala y Don Ramón Cruz). (21)

**ABONASE** automóvil particular, Fiat lujo, cerrado, siete plazas. Teléfono 11348. (T)

**NEUMATICOS**, ocasión, los mejores. Santa Feliciana, 10. Teléfono 36237. (21)

**¡¡¡CUBIERTAS!!!** Reparación y recauchutado garantizado. Especialidad gigantes. Invar. Alberto Aguilera, 18. (3)

**PARTICULAR** vende Hudson o Nach como nuevos. Teléfono 12983. (4)

**CUBIERTAS** y cámaras de ocasión; especialidad reparaciones, vulcanizaciones. "Recauchutado Moderno". Claudio Coello, 79. Teléfono 54638. (20)

**GARAGE** para tres coches, 120 pesetas. Castelló, 43, duplicado. (2)

## CAFES

**CAFE** Viena. Luisa Fernanda, 21. Magnífico salón independiente, bodas, banquetes, reuniones. (2)

**COMED** bien. Café Viena. Luisa Fernanda, 21. Cena, 3,50. Buena música. (2)

**CAFE** Viena, sirve comidas vegetarianas. Luisa Fernanda, 21. (2)

**CAFE** Viena. Luisa Fernanda, 21. Almuerzo, 3,50. Magnífico salón independiente. (2)

## CALZADOS

**¡SEÑORITAS!** Los mejores teñidos en bolsos y calzados, colores moda, alargados y ensanchados. "Ebrox", Almirante, 22. (24)

**CALZADOS** crepé. Los mejores. Se arreglan fajas de goma. Relatores, 10. Teléfono 17158. (24)

## COMADRONAS

**PROFESORA** Mercedes Garrido. Asistencia embarazadas, económicas, inyecciones. Santa Isabel, 1. (20)

**MARIA** Mateos. Hospedaje, embarazadas, pónense inyecciones, médico especialista. Teléfono 96871. Carmen, 41. (2)

**ASUNCION** García. Profesora acreditada, consultas autorizada, hospedaje, embarazadas. Consulten provincias. Felipe V, 4. (2)

## COMPRAS

**COMPRO** mobiliario, colchones, muebles sueltos, objetos usados. Estrella, 10. Matesanz. Teléfono 14907. (7)

**SI** quiere mucho dinero por alhajas y papeletas del Monte, El Centro de Compra paga más que nadie. Espoz y Mina, 3, entresuelo. (20)

**BILLAR** carambolas usado. Razón: Canivell. Teléfono 35150. Rosales, 42. (T)

**PAGO** extraordinariamente trajes, plata, smoking, muebles, objetos. Hermosilla, 5. Teléfono 52149. Bedolla. (3)

**COMPRAVENTA**, alhajas ocasión, antiguas y modernas, oro, plata, platino, piedras finas, la casa que paga más. Doldan. Preciados, 34, entresuelo. Teléfono 17353. (11)

**COMPRO** máquina escribir portátil, preferentemente Rémington, Corona, último modelo. Tratar: Francisco Silvela, 14, bajo centro. (T)

**COMPRO** corsés ballenados, estilo siglo pasado, confección seda, talles, 54-64, buen uso. San Vicente Baja, 60, triplicado principal derecha. (3)

**AVISO**: no deshaga ni malvenda sus alhajas, objetos plata, oro, sin ver lo mucho que pagamos. Pez, 15. "Antigüedades", 17487, y Prado, 3, 94257. (21)

**ALHAJAS**, escopetas, aparatos fotográficos, gramófonos, discos, artículos viaje, papeletas del Monte, gabanes, pellizas, trajes, checos. Casa Magro, la que más paga. Fuencarral, 107. Teléfono 19633. (20)

**PAGO** su valor buenos muebles, alhajas, antigüedades, mantones Manila, papeletas Monte, gramófonos, discos, máquinas coser, escribir. Espíritu Santo, 24. Compraventa. Teléfono 17805. (20)

## CONSULTAS

**CONSULTA.** Mayor, 42. De 1 a 3. Curación enfermos pecho, pocas inyecciones. (T)

**ALVAREZ** Gutiérrez. Consulta vías urinarias, venéreas, sífilis, blenorragia, impotencia, estrecheces. Preciados, 9. Diez-una, siete-nueve. (3)

**CURACIONES** prontas, alivio inmediato: venéreo, sífilis, purgaciones, debilidad, impotencia, espermatorrea. Clínica: Duque Alba, 16; once-una, tres-nueve. Provincias Correspondencia. (5)

**ENFERMOS:** Facilitamos gratis eficaz método curación sin medicamentos. Médico naturista. Celenque, 1. Morcillo, 5-7. (3)

**REUMA.** Tratamiento y curación mayor eficacia, baños termales. Método original exclusivo. Clínica Las Colonias, Chamartín (Madrid). Quien no cure no paga honorarios; 2 a 4. (8)

## DENTISTAS

**DENTISTA.** Cristóbal. Plaza Progreso, dieciseis. (T)

**DENTADURAS** (especialidad en). Alvarez, dentista. Magdalena, 28, primero. Teléfono 11264. (5)

**CLINICA** Dental. Atocha, 29. Composturas aparatos dientes, cuatro horas. (21)

## ENSEÑANZAS

**ACADEMIA** de sombreros, corte y confección de vestidos. Hortaleza, 118, principal. (4)

**ANTIGUO** profesor ICAI veranearía familia distinguida. Vascongadas o Midi. Señor Moreno. Apartado 113. Madrid. (T)

**700** plazas Gobernación, Agricultura, Justicia, Archiveros, Ayuntamiento Madrid, Correos, Policía, Preparación completa, por prestigiosos funcionarios ministeriales. Precios módicos, número uno varias convocatorias. Remítense contestaciones provincias. "Liceo del Estudiante. Infantas, 1. (V)

**GOBERNACION**, Agricultura, Ayuntamiento. Admítense señoritas. Academia Gimeno. Arenal, 8, internado. (3)

**CASA** Estudios Centro Hijos de Madrid. Cañizares, 10. Oposiciones Agricultura, 20 pesetas. Gobernación y Taquimecanógrafos del Ayuntamiento 25. (T)

**PROFESOR** francés (París). Precios moderados. Escribid: Gaston. Prensa. Carmen, 18. (2)

**¿HAN** tomado su firma por sorpresa? Demuéstrelo; "Peritación caligráfica", Alcázar. (T)

**APRENDA** mecanografía su domicilio, alquilamos máquinas nuevas. Caños, 1, triplicado. (3)

**ACADEMIA** Miguel Lara, calle Prado, 20, Madrid. Telégrafos, Correos, Primera enseñanza, Párvulos, Bachillerato, Medicina, Policía, Derecho, Análisis Gramatical, Ortografía, Mecanografía, Radiotelegrafía, Hacienda, Internado. Medio pensionistas. (T)

**OPOSITORES.** Análisis gramatical, Aritmética, preparación tres meses. Bravo Murillo, 69, primero derecha. (2)

**TODA** regla taquigráfica debe razonarse. Consultad García Bote, taquígrafo Congreso. (24)

## ESPECIFICOS

**GLYCEMAL** para azúcar en orina. Gayoso, Monreal. Fuencarral, 40. (T)

**GRANULADOS** a granel: Kola, glicerofosfatos, levadura, magnesia efervescente, preparación irreprochable, kilo 6 pesetas. Laboratorio Español. Jardines, 15, principal. (3)

**¡DIABETICOS** nefríticos, embarazadas! No confíarse, analizar orina. Adquirir estuche práctico económico, para hacer en casa numerosos análisis glucosa albúmina. Contra reembolso, 17,50 pesetas. M. Moya. Plaza de Riego, 2, Málaga. (V)

**LAS** señoras que sufren las molestias propias de su sexo, usando la Iodasa Bellot, encontrarán un alivio a sus dolores y un regulador de las funciones propias de su organismo. Venta en farmacias. (22)

## FILATELIA

**PAQUETES** sellos diferentes. Pidan lista gratis. Gálvez, Cruz, 1, Madrid. (21)

## FINCAS

### Compra-venta

**FINCAS** rústicas y urbanas, solares, compra o venta "Hispania". Oficina la más importante y acreditada. Alcalá, 16. (Palacio Banco Bilbao). (3)

**LOTES** carretera Coruña, kilómetro, 20 real pie, plazos. Teléfono 94527. (2)

**OCASION:** Venta finca extrarradio, 300.000 pesetas, capitalizada 7 ½, alquilada entidad oficial, cobrando trimestres adelantados, aceptando en pago su tercera parte, valores del Estado. Hotel Solares. Apartado 485. (21)

**DOY** casa única hipoteca, por rústica o villas. Teléfono 94527. (2)

**CASAS** en Madrid, compra-venta, permuta e hipoteca. Brito. Alcalá, 94, Madrid. (2)

**VENDO** hotel tranquilidad, Metro, Tranvía, nada Cooperativas, Mercado. Padilla, 74. (2)

**OCASION**, vendo casa cerca Glorieta Cuatro Caminos, puede adquirirse en 180.000 pesetas, dejando hipoteca Banco interés 11,45 por 100. Ortiz de Solórzano. Villalar, 6. Teléfono 58562. (T)

**PARA** comprar, vender, permutar casa, solares, buenas condiciones y asuntos relacionados fincas, visite Centro Urbano Contratación. Montera, 15. (2)

**OCASION**, vendo casas buenas condiciones. Fernández Marzábal. Pi Margall, 18 (Horas: 5-7). (7)

**ADMINISTRACION** de casas con solvencia moral y económica. Brito. Alcalá, 94. Teléfono 56321. (2)

**CEDESE** lote barato, Colonia Canillejas, árboles frutales. Alcalá, 145. Ferretería. (T)

**CERCEDILLA:** Alquilo, vendo hotel, propio, mucha familia; fonda, Sanatorio. Teléfono 34055. (T)

## HIPOTECAS

**DOY** 40.000 duros primera hipoteca. Apartado 9.016. (T)

**PRIMERAS** hipotecas sobre casas en Madrid al interés legal del 7 y 8 %. Operaciones a base de metálico y valores. Cantidad mínima, 50.000 pesetas, máxima ilimitada. Dirigirse a J. M. Brito. Alcalá, 94, Madrid. Teléfono 56321. Infórmese de la honorabilidad y solvencia de esta Casa. (2)

## HUESPEDES

**HOTEL** Cantábrico, recomendable a sacerdotes, familias y viajeros. Pensión desde 7,50 pesetas. Restaurant, Abonos. Cruz, 3. (20)

**PENSION** Domingo. Aguas corrientes, teléfono, baño, calefacción; 7 a 10 pesetas. Mayor, 19. (20)

**PENSION** Mirentxu. Viajeros, estables, habitaciones soleadas. Aguas corrientes. Cocina vasca, desde 7 pesetas. Calefacción. Habitaciones individuales. San Marcos, 3. (T)

**H.** Sudamericano, rebaja sacerdote, estables, 8 pesetas, habitaciones, 3. Eduardo Dato, 23. (Gran Vía). (23)

**MAJESTIC** Hotel. Velázquez, 49, 60 baños, confortable, distinguido, baratísimo, alimentación sana y exquisita. (T)

**PAELLA** autentica, preferida, inteligentes, plato máximo alimento. Compruébelo comedor Valencia. Cruz, 5. Encargos hospedaje. Cubierto 2,50. (21)

**HABITACION** sin, 35 pesetas. Encarnación López. Princesa, 30, primero derecha centro. (T)

**H.** Montañés, práctico, positivo, económico, confort moderno. Fuencarral, 16, entrada por Infantas. (23)

**CASA** gran confort, trato en familia. Gran Vía. Teléfono 92568. (T)

**FAMILIA** distinguida admite huéspedes todo confort. Pi Margall, 16, segundo duplicado. (T)

**HOTEL** Madrid. Puerta del Sol. Habitación cinco pesetas. Mayor, 1. (3)

**FAMILIA** honorable cede gabinete y alcoba, único huésped estable. Calle de las Conchas, 3, piso tercero. (7)

**PENSION** Paz. Todo confort, económica. Eduardo Dato, 6. (10)

**PENSION** Torio. Viajeros estables, familias. Próximo Sol, Gran Vía. Teléfono. Carmen, 39. (20)

**SEÑORA** cede dos hermosas habitaciones, estables. Razón: Malasaña, 5. Hueverías. (2)

**NECESITASE** un huésped casa nueva, baño. Corredera Baja, 47. (8)

**HABITACIONES** exteriores, interiores, caballero, sacerdote. Hortaleza, 118, segundo izquierda. (8)

**PENSION** Escribano, todo confort. Plaza de Santa Bárbara, 4, tercero. (23)

**CASA** particular desea caballero estable. Fuencarral, 102, principal izquierda. Emilia. (5)

**SEÑORA** honorable, dos únicos, pensión completa, calefacción, baño, ascensor, habitación exterior. Gaztambide, 13, entresuelo A. (2)

**HOTEL** Moderno, todo exterior, 6 pesetas. Comida inmejorable, dormir, 40 pesetas. General Pardiñas, 34. (T)

**PENSION** Begoña. La más céntrica desde 8 pesetas. Concepción Arenal, 3. Esquina Gran Vía. (2)

**PENSION** Nueva Bilbaína. De 7 a 10 pesetas. Todo confort. Mayor, 19, primero. (23)

**PENSION** Santa Ana. Espléndidas habitaciones, todo confort, jardín. Zurbano, 8. (T)

**HUESPEDES** estables admito, familia. Malasaña, 11, primero derecha (Madrid). (23)

**DORGE** se ha trasladado a Avenida Eduardo Dato, 16. Teléfono 95434. Aguas corrientes. Varios cuartos de baño. Calefacción central. Ascensores. Habitaciones desde 16 pesetas dos personas. (9)

**HERMOSO** gabinete bien amueblado, 50 pesetas. Barbieri, 24, principal izquierda. (8)

**HABITACION** económica, en familia seria, reducida, con o sin. Fernando VI, 17. (6)

## LIBROS

**TODOS** los católicos deben adquirir en librerías el "Vademecum" de la Acción Católica" de los "Manuales Monar". Cartaprólogo del Cardenal Segura. (2)

## MAQUINAS

**CARPINTEROS.** Ebanistas: Ocasión excepcional, vendo máquinas modernas, motores. Apartado 303, Bilbao. (6)

**MAQUINAS** para coser Singer de ocasión, infinidad de modelos. Garantizadas cinco años. Taller reparaciones. Casa Sagarruy. Velarde, 6. Teléfono 90743. (22)

**MULTICOPISTA** "Triunfo". Rotativo Nacional. Cuatro modelos diferentes. Morell. Hortaleza, 27. (21)

**MAQUINAS** escribir reconstrucción esmerada, esmaltándolas a fuego. Abonos mensuales de limpieza domicilio. Casa Americana. Pérez Galdós, 9. (T)

**MAQUINAS** Singer. El mejor taller de reparaciones. Cava Baja, 26. (V)

**MAQUINAS** de escribir y coser "Wertheim". Reparaciones. Casa Hernando. Avenida Conde Peñalver, 3. (21)

**TALLERES** reparación, máquinas escribir todas marcas, piezas, recambios, abonos, composturas, calles: Toledo, 4, bajo soportales; Montera, 36, piso segundo. Teléfono 90018. España Mecanográfica, clases de Mecanografía, Taquigrafía, Cultura general Copias. Academia España. Montera, 36. (21)

## MUEBLES

**NOVIAS:** Al lado de "El Imparcial". Duque de Alba, 6. Muebles baratísimos, inmenso surtido en camas doradas, madera, hierro. (24)

**SE** arreglan camas, colchones y sommiers. Luchana, 11. Teléfono 41444. (24)

## OPTICA

**GRADUACION** vista gratis, técnico especializado. San Bernardo, 2. (22)

**GRATIS**, graduación vista, procedimientos modernos, técnico especializado. Calle Prado, 16. (11)

## PERDIDAS

**PERDIDA** perro lobo gratificarán. Quintiliano, 5. Hotel (Prosperidad). (T)

## PRESTAMOS

**PARTICULAR** emplearía dinero directo necesario en hipotecas. Martín. Apartado 519. (3)

**DOY** dinero rápido hipotecas. Teléfono 17026. (5)

## SASTRERIAS

**SASTRERIA** Peinado. Hechuras buenos forros, 50. Se planchan trajes. Almagro, 12. (T)

**SASTRERIA** Filgueiras. Hechura traje gabán, 55 pesetas. Hortaleza, 9, segundo. (24)

## TRABAJO

### Ofertas

**200** pesetas sin dejar empleo. Apartado 330. Madrid. (11)

**SUELDOS** fijos, 300-500, trabajando mi cuenta horas libres, residentes pueblos, provincias. Apartado 10.080. Madrid. (5)

**FALTA** muchacha para todo, con informes. Alameda, 3. (2)

**ENSEÑANZA**, conducción automóviles, mecánica, cincuenta pesetas. Escuela Automovilistas. Alfonso XII, 56. (2)

**350-450** pesetas mensuales, trabajando mi cuenta, propio domicilio (localidades provincias). Solicito representantes. Apartado 544. Madrid. (T)

**PARA** anunciar en periódicos con descuentos. Hijos Valeriano Pérez. Progreso, 9. (7)

**VIUDA** sirvienta, sabiendo guisar con hija para niñera, necesitase. Informes: Lozano, 5. Guindalera. (10)

### Demandas

**MASAJISTA** ciego, ex discípulo doctor Bartrina, ex masajista Sanatorio Guadarrama. Olmo, 10, segundo izquierda; tres a cinco. (T)

**SEÑORA** colocaríase con señor sólo o señora. Carmen, 6-8. Consuelo. (2)

**SE** ofrece joven católico, serio, cobrador, ordenanza o cosa análoga. Teléfono 12747. (3)

**JOVEN** extranjero hablando francés, inglés, alemán, desea colocación en casa de automóviles. Paseo Marqués de Zafra, 2, primero A. (10)

## TRASPASOS

**SE** traspasa magnífica tienda con sótano. San Bernardo, inmediato Gran Vía. Informes: Plaza Duque de Alba, 2. (A)

**TRASPASO** bar gran ganga. Rivas. Montera, 23. Madrid. (3)

**POR** herencia urge traspasar pensión treinta años existencia, barata. San Sebastián, 2, segundo. Pensión Moderna. (3)

**POR** su valor traspaso perfumería, papelería o local. Francos Rodríguez, 10. (T

# EL COLEGIO MEDICO REDACTA UN CODIGO DE MORAL PROFESIONAL

## Se condena toda intervención en los abortos y la divulgación de métodos anticoncepcionistas

### El médico debe advertir a las familias el peligro de muerte

### "Existe una responsabilidad individual y de conciencia"

### SE APROBO EN JUNTA GENERAL

El Colegio Médico de Madrid se ha pronunciado al redactar un código de moral profesional contra toda intervención del médico en los abortos, por entender que no hay causas sociales, por grandes que sean, que justifiquen el homicidio. Prohibe, asimismo, que intervenga, "ni aun con sus consejos e indicaciones" para evitar la concepción por medios ilícitos, y condena la eutanasia.

El código de deontología se ocupa también de la conducta privada que el médico debe observar.

La ponencia, elaborada a la vista de los códigos que rigen en las naciones más cultas, se atiene en todo estrictamente a los dictados de la moral cristiana, y fué aprobada en una Junta general.

### Servirá de ponencia en una Asamblea nacional

A fin del próximo mes de junio se celebrará en La Coruña una Asamblea de Colegios médicos. Los organizadores encargaron al de Madrid de presentar un proyecto de Código de deontología médica.

El actual presidente del Colegio de Madrid invitó a los colegiados a colaborar con él en esta tarea. Varios médicos se prestaron inmediatamente a hacerlo y han presentado su anteproyecto a la Junta general del Colegio, que se ha celebrado con mayor asistencia de la acostumbrada—unos ciento cuarenta colegiados.

El reglamento fué leído, discutido y aprobado, artículo por artículo, y en casi todas las materias hubo unanimidad. Solamente al votarse el referente al aborto, salvaron su voto cuatro colegiados, que, si bien eran enemigos del aborto criminal—el incluído en la legislación penal—, entendían que podía en alguna ocasión darse circunstancias que justificasen directamente la referida intervención médica.

### Contra el aborto y la limitación de la natalidad

El reglamento de moral profesional o deontología tiene una extensión aproximada de unas tres columnas de nuestro periódico. Está redactado con sobriedad de expresión y contiene 49 artículos. Las materias que estudia son: "Deberes generales", "Deberes para con los enfermos", "Deberes de confraternidad", "Deberes del médico con las colectividades", y "Honorarios".

No podemos entrar en el examen, aun somero, de los deberes llamados generales. Baste decir, que el código reglamenta la conducta privada del médico. El artículo primero establece que "ha de ser consecuencia, lo mismo en su vida profesional que en la pública y en la privada", y el segundo afirma la existencia de una "responsabilidad rigurosamente individual y de conciencia".

Se enumeran los procedimientos incorrectos de captación de clientela. Se condena el "charlatanismo", una de cuyas figuras son las promesas interesadas de curación.

Pero la parte de más trascendencia social y ética del reglamento es la que se refiere a los deberes del médico para con los enfermos.

A continuación de algunos preceptos de contenido relativamente general, va una serie de prohibiciones que resuelven en el sentido de la equidad y de la más estricta moral cristiana cuestiones que han sido blanco de grandes polémicas. Es el caso de la eutanasia—"buena muerte", o mejor, "muerte agradable", traduciendo sus raíces griegas—que se prohibe al establecer:

"La salud del enfermo es nuestro objetivo, su vida no nos pertenece; no podemos, por lo tanto, en ningún caso anticipar su muerte, ni aun por compasión ante sus dolores y sufrimientos."

El deber del médico ante el aborto se fija claramente diciendo:

"La vida humana ha de ser la preocupación y la causa del mayor interés del médico. Debe abstenerse en absoluto de interrumpir "directamente" una vida en gestación. Igualmente debe abstenerse de colaborar directa o indirectamente en toda práctica de aborto criminal, pues no hay causas sociales, por grandes que sean, que justifiquen el homicidio."

En materia neomalthusiana o de limitación de la concepción, establece:

"La misma preocupación y respeto a la vida y moral humana, debe impedir al médico intervenir con sus consejos e indicaciones para evitar por medios ilícitos la concepción."

### La asistencia espiritual en trance de muerte

El artículo 13 dice:

"Respetuoso de todas las convicciones, debe ayudar al cliente en sus intereses religiosos, morales y materiales. Cuando un enfermo se hallase en trance de muerte, el colegiado que le asistiere tiene la obligación de anticiparlo a la familia de aquél, para que adopten cuantas disposiciones materiales y espirituales juzguen convenientes."

Estúdiase después en párrafos sucesivos el alcance y las excepciones del secreto profesional.

Los capítulos destinados a "deberes de confraternidad", "deberes del médico con las colectividades" y "honorarios" especifican detalladamente cada uno de ellos en las diferentes facetas del ejercicio profesional. En muchos casos, más que deberes "strictus sensus", fija orientaciones de conducta correcta y normas para una caballerosa convivencia.

# Paliques femeninos

## EPISTOLARIO

**Una Debatófila** (Madrid). — Poco definida y clara, respecto de su carácter y objeto que persigue, la agrupación femenina y "feminista" a que usted se refiere. No se halla en igual caso la Agrupación Femenina de Acción Popular, por ejemplo, a la que podrá usted pertenecer, sin reservas ni temores de ningún género. Y gracias, atentísima lectora y consultante, por sus amabilidades.

**Serrano** (Rocabado de la Sierra, Burgos).—La "cadena" bien calificada. Todo eso no son más que prácticas supersticiosas y, por lo tanto, moralmente reprobables. Acerca del Espiritismo debe bastarnos saber que la Iglesia lo condena. Respecto de lo otro, la veracidad y autenticidad ha sido confirmada, como usted sabe de sobra, incluso desde el punto de vista histórico, o sea, simplemente humano: y, además, por el "milagro de los milagros", o sea la permanencia de la Iglesia católica, inconmovible e indestructible, a través de veinte siglos, que todo lo redujeron a polvo (civilizaciones, imperios, grandezas, glorias) mientras ella se alza con sobrenatural y renovada lozanía sobre esos escombros humanos, siempre vencedora del tiempo y de la muerte. ¿Qué mayor prodigio, que además es un "hecho" presente, un "hecho" que está ahí, antes nuestros propios ojos? ¿Para qué más?

**Una hurdana** (Casares de las Hurdes, Cáceres).—No existe, en la actualidad, una obra moderna de ese género. Las que se venden son antiguas y, por lo tanto, inútiles. La nuestra, titulada "Paliques femeninos", se agotó hace tiempo, efectivamente. Tomamos nota de su deseo (y de varias lectoras) en lo que se refiere a que publiquemos una segunda edición del referido libro.

**Un cavernícola** (Mancha Real, Jaén). Respuestas: Primera. No lo sabemos. Segunda. Tampoco. Tercera. Idem. Cuarta. ¡Nada! Quinta. Seguramente para la propaganda del "mandil". Sexta. Eso parece. Séptima. En efecto: esa cifra corresponde a lo que usted supuso.

**Venturita** (Jerez de la Frontera).—Respuestas: Primera. Procurar, ante todo, hacerse un porvenir y de momento obtener una colocación decorosa. Comprenda que en sus circunstancias actuales, es casi seguro que la muchacha le dirá que "nones" y... con razón. Segunda. Puede enterarse si dirige esas preguntas a la Secretaría de la Sociedad de Autores Españoles. Tercera. No podemos hacerlo aquí, porque equivaldría a una propaganda gratuita, pero en los periódicos verá anunciados con frecuencia esos Centros de enseñanza que preparan por correspondencia. En cualquiera de ellos le facilitarán informes detallados.

**Un sacerdote** (Madrid). — De veras sentimos no poder complacerle en esta ocasión. Citar esas obras será anunciarlas, y esto último requiere "pasar" por la Administración primero. Lo que sí puede usted hacer es pedir lo que desea en una buena librería católica: en la de Molina, calle de Pontejos; en la Del Amo, calle de la Paz, etc., etc.

**Una "margarita"** (Barcelona).—Motivó tan severa medida la contumacia de esa Agrupación francesa en desoír una y otra vez los paternales avisos y mandatos, por último, de la Santa Sede, en orden a la actuación de aquélla.

**El Amigo TEDDY**

## EN LAS ORILLAS DEL VOLGA

—¡Qué progreso! Ya no hay sirgadores.
—No; cantan en Siberia.

("Le Rire", París.)

# CRONICA DE SOCIEDAD

En la residencia de los condes de Santa María de la Sisla se ha celebrado una comida, a la que asistieron el ministro de Suecia y la señora de Danielsson, el consejero de la Embajada de Alemania y la señora Vou Mackensen, los condes de Riudoms, la condesa de Lucena, la señorita de Benavites, el embajador de Chile, duque de Hernani, embajador que fué de España en Berlín, señor Espinosa de los Monteros y don Miguel Asúa.

—El consejero de la Legación de Venezuela y la señora de Reyes, han obsequiado con un té, últimamente, a un grupo de sus amistades diplomáticas, de nuestra sociedad y de la Colonia de su país.

Asistieron el embajador de Cuba y su hija Margarita, ministro de Colombia, señora y señoritas de Casas, ministro de la República Dominicana, encargados de Negocios del Salvador y señora de Contreras, de Bolivia y señora de Sáinz, de Japón y señora de Koshida, señoras de Rodríguez Beteta y Saido, encargados de Negocios de Guatemala y Turquía; consejeros de Cuba, Polonia y Checoslovaquia y señora de Formaneck, secretario de Colombia, señor Sánchez Eriarte.

También estaban las condesas de Peña Castillo y viuda de Fuenteblanca y señoras y señoritas de Alvarez de la Rivera, Tambergeun, Vadillo, Larrea, Muro, Domínguez, Uzcátegui, Alvarado, La Madrid, viuda de Eraso y otras.

**Bodas**

En la parroquia de San Jerónimo se ha celebrado la boda de la muy bella señorita Balbina Robles, con el joven bilbaíno director de Sucursal del Banco de Bilbao, don Luis Ortiz.

Apadrinaron a los contrayentes doña Felisa Díaz de Ortiz, madre del novio, y el señor Miral, en representación del hermano de ella. Después de la boda, el nuevo matrimonio marchó en largo viaje de bodas por el Norte de España.

—En Limpias han contraído matrimonio la encantadora señorita María Gómez de la Torre y don Juan Seguí Quellen. Bendijo la unión don Sixto Córdoba, párroco de Santa Lucía, de Santander. El nuevo matrimonio salió en viaje de bodas por varias poblaciones de España.

—Ha quedado concertado el enlace de la bella señorita Isabel Careaga y Echavarría, con el joven don Rafael de Ortueta. La boda será en el próximo junio.

**Viajeros**

Ha llegado de San Sebastián la marquesa de Guimerá, y se han trasladado: de Valladolid a Bilbao, el ex ministro, don César Silió; de Santander a Granada, los marqueses de Casa Mena; de San Sebastián a París, la duquesa de Noblejas, la marquesa de Miraflores, los marqueses de Cartago, el conde de Eril y las señoritas de Alvarez de Toledo; de San Sebastián a Peralta, la condesa de Peñaflorida.

**San Fernando**

El día 30 es el santo de la duquesa de San Pedro de Galatino, marquesas viuda de Aulencia y Reinosa, condesas de Santa Engracia y viuda de Mendoza Cortina.

Señoras de Flores (Cabeza de Vaca y Santos Suárez), López de Ayala, Portillo, Valcárcel; señoritas de Barbadillo, Calderón y Mérida, Cárdenas, Drake, Ferratjes y Otero, Goicoerrotea, La Cerda, Mendaro, Monroy, Navarro Sanjurjo, Pereda, Silvela y Torres.

Don Fernando de Baviera, duques de Calabria, Lerma, Medina de las Torres, Montalto, Peñaranda, Rubí y Vista Alegre.

Marqueses de Alella, Alcedo, Amboage, Arienzo, Arriluce de Ibarra, Fontanar, Montartal, Las Claras, Povar, San Gil, San Marcial, Calzada, Gorbea, Molins, Quintanar, Santaella, San Juan de Buenavista, Tenebrón, Torneros, Valdecilla, y Valencina.

Condes de Albercón, Casa Eguía, Casa Segovia, Fuenrubia, Santa Ana de Ezaguirre, Bornos, Montenuevo, Mora, Maluque, Lagarda, San Luis, Torrijos, Vallellano, Viagonzalo y Villaverde.

Barón de Benferri y Rocafort.

Vizconde de Fefiñanes.

Señores Acedo Rico, Alvarez de Toledo, Alvear, Ansoleaga, Arróspide, Bárcena de Castro, Bescarán, Bauer, Beltrán de Lis, Cánovas del Castillo, Cárdenas, Casani, Castillo Olivares, Cueva, Delgado Piñar, Dorado, Drake, Escrivá de Romaní, Fernández de Córdoba, Fernández Golfín, Foxá, Garralda, Galainena, Gasset, González Hontoria, Longoria, Landecho, Lanuza Liñán, López Montenegro, Luca de Tena, Martín Sánchez, Meana, Medina, Moltó, Moreno Ortega, Morenes y Carvajal, Moreno y Gutiérrez de Tetuán, Núñez Ossorio, Pérez Bueno, Pérez Cela, Pérez Mínguez, Pombo, Primo de Rivera, Reinoso, Ruano, Sartorius, Tapia, Urquijo y Valcárcel.

**Fallecimiento**

Ayer ha fallecido el señor don Dámaso Escudero Echeverne, a los sesenta y un años de edad y su entierro se verificará hoy, a las cinco de la tarde, desde el Paseo de Recoletos, 5, al cementerio de la Almudena. Además, el lunes se celebrarán funerales y misas en Madrid y la provincia de Navarra.

A su viuda, hijos y demás familia damos nuestro pésame.

**Aniversarios**

Pasado mañana hace un año que falleció doña Carolina Robredo y Angulo y en su sufragio y en el de su esposo, don Justo Zorrilla y Ondovilla, que murió el 21 de junio de 1907, se dirán misas en Madrid.

A sus hijos y demás familia renovamos nuestro pésame.

**Misas**

Por equivocación, se anunció en la esquela de la señora doña María de la Luz Rivero Noriega, viuda de la Vega, que se dirían misas gregorianas en su Sagrario de Valdemorillo, siendo un novenario de misas solamente lo que se quiso anunciar.

—Hoy comenzarán en la iglesia del Cristo de la Salud (calle de Ayala) las misas gregorianas en sufragio de la señora doña María Plazaola y Bell, que falleció el día 20 del corriente. A sus primos, sobrinos y demás familia, renovamos nuestro pésame.

## Mejoras en "La Verdad"

MURCIA, 26.—En el salón de actos de la Casa del Pueblo Católica se ha procedido a la bendición de los talleres y de la rotativa del diario católico "La Verdad", que presenta desde ahora un número de ocho páginas y ha introducido el fotograbado y otras mejoras. El Vicario capitular, doctor Alvarez Caparrós, pronunció una elocuente plática felicitando al personal del periódico. Luego se celebró en el mismo local un banquete de doscientos cubiertos para el personal y amigos del diario "La Verdad". Se pronunciaron varios discursos ensalzando en general la labor realizada por la Editorial Católica "La Verdad", S. A., y propugnando la unión de las derechas católicas.

# Suspensión de actos políticos en Barcelona

## No podrán celebrarse durante los días 28 y 29. Se cruzan más de sesenta disparos entre la Policía y varios individuos. También se registró un tiroteo junto a un cuartel

### INAUGURACION DE LA EXPOSICION NACIONAL DEL CLAVEL

**(Crónica telefónica de nuestro corresponsal)**

BARCELONA, 26.—Las manifestaciones de fe del pueblo de Barcelona con motivo de la festividad del Corpus, han constituído la nota del día. Toda la ciudad apareció engalanada con colgaduras. Algunos edificios estaban iluminados. Principalmente las calles por donde solía pasar la procesión no tenían ni un balcón sin engalanar. El hecho ha sido tan notable, que lo han comentado todos los periódicos, incluso los más hostiles a la Religión. Han sido inútiles los esfuerzos del Ayuntamiento de declarar laico el día. El público no acudió a las oficinas municipales. El comercio cerró totalmente. Los fieles llenaron los templos y el espectáculo de las colgaduras ha sido como una protesta definitiva contra la intolerancia, la incomprensión y el arbitrario concepto de libertad de que hacen gala los directores de la política general y municipal, verdaderos obsesionados por un terco afán de contrariar a toda costa el sentimiento religioso del pueblo.

Gentes que jamás se ocuparon en exteriorizar sus sentimientos religiosos, se han decidido hoy a poner colgaduras en sus balcones. "Había calles de Barcelona —dice "L'Humanitat"—que parecían en fiesta mayor." El Ayuntamiento se esfuerza por realizar una labor demagógica que no encuentra eco. Acordó conceder los edificios municipales y Tenencias de Alcaldía para dar más solemnidad a los matrimonios civiles y decidió incluso ocuparse de la tramitación gratuita de documentos de todos aquellos que quieran casarse civilmente. Pero la estadística de matrimonios fuera de la iglesia no aumenta de un modo apreciable que respondiera a la labor de los concejales.

Hoy ha faltado la célebre procesión del Corpus, que constituía una fiesta tradicional de Barcelona y que estaba llena de cosas típicas de sabor popular. Entre ellas ha faltado a la gente menuda el espectáculo callejero de la pareja de gigantes el "hereu" y la "pubilla", que desde tiempos inmemoriales abría marcha en la procesión, junto a los timbaleros de la ciudad y una colección de grotescos cabezudos. Durante la octava de Corpus los gigantes figuraban en las procesiones de los diversos barrios. En otros tiempos la "pubilla" daba a las damas catalanas la norma de lo que había de ser la moda del vestido y del peinado. El Ayuntamiento se gastaba grandes cantidades en la presentación de los gigantes, y los obreros del puerto se disputaban en reñida subasta el derecho a pasear a los gigantes por las calles de la ciudad.

Hoy todo eso ha desaparecido y Barcelona se ha visto privada de ese espectáculo infantil delicioso de sus gigantes y sus cabezudos.

Pero como réplica de todo esto y para confirmar que no hay relación entre los votos que otorgó el pueblo a la Esquerra municipal y la conducta sectaria que observan sus concejales, hoy ha realizado Barcelona pública manifestación de religiosidad.—**Angulo.**

# Mítines y actos de la Derecha Valenciana

### Nuevo Centro de Unión Regional de Derechas en Pontevedra

VALENCIA, 26.—Se ha inaugurado un nuevo Centro de la Derecha Regional Valenciana en el distrito de la Misericordia. Por la mañana hubo misa de comunión general y después se sirvió el desayuno a 300 comensales. Por la noche, a las nueve y media y en el mismo local, se celebró un acto de afirmación, en el que tomaron parte varios oradores.

En Requena se ha celebrado un mitin organizado por la Acción Cívica de la Mujer, sección femenina de la Derecha Regional. Reinó gran entusiasmo.

En el Centro de la Derecha Regional de Godella ha dado una conferencia don Manuel Atar.

En Sagunto se ha inaugurado el Círculo de la Derecha Regional Valenciana. Asistió gran gentío y reinó mucho entusiasmo.

* * *

VALENCIA, 25.—Ayer dió una conferencia política en el centro de la Derecha Regional del distrito del Museo el propagandista doctor Roda Soriano.

### Manifiesto en Lalín

VIGO, 26.—En Lalín ha quedado organizada la Unión Regional de Derechas, que ha publicado un manifiesto. Ha sido nombrado presidente don Benjamín González Hidalgo y vicepresidente la señorita María Lojosa.

Reina gran entusiasmo por la nueva sociedad.

Ha sido suspendida la conferencia que el domingo iba a dar el señor Portal Fradeja.

### Sindicato Católico Agrario

CABEZA DE BUEY (Badajoz), 25.—Con enorme entusiasmo se ha celebrado la inauguración de la Casa Social del Sindicato Católico Agrario. El público, compuesto por propietarios y obreros agrícolas, llenaba los salones y dependencias y gran parte tuvo que escuchar los discursos desde la calle.

Dió comienzo el acto con el discurso del presidente don Moisés Benegassi, quien relató la difícil gestación del Sindicato.

Habló a continuación el señor Martín Artajo, quien trazó el plan que en el orden económico y social habrá de llevar el Sindicato.

### A. de Padres de Familia

ZARAGOZA, 26.—Ha llegado a Zaragoza don José María de la Torre, secretario de la Asociación de Padres de Familia y que viene a cambiar impresiones sobre la marcha de la Asociación de esta capital.

### Suspensión de actos

BARCELONA, 26.—El gobernador ha suspendido todos los actos políticos que estaban anunciados para el día 29. Esta suspensión se ha extendido también a los actos del día 28. Obedece esta determinación a que, para el día 29, está fijada la campaña de agitación a que ha aludido reiteradamnete "Solidaridad Obrera".

### Sesenta disparos

BARCELONA, 26.—Esta noche, en la calle de las Cortes, próximo a Casa Antúnez, la Policía ha detenido a tres individuos que llevaban varias bombas. Se cruzaron entre los agentes y estos sujetos más de sesenta disparos. No hubo desgracias personales; pero se produjo la consiguiente alarma.

### Tiroteo en un cuartel

BARCELONA, 27.—A primera hora de la madrugada ha ocurrido un nuevo tiroteo en las proximidades del cuartel de San Agustín, donde se aloja el Regimiento de Infantería de Montaña. El centinela observó que merodeaban el cuartel unos grupos sospechosos a los que invitó a que se alejaran. Como éstos se negasen, disparó contra ellos, los cuales, a su vez, contestaron con las armas de fuego que llevaban.

La guardia del cuartel salió a dar una batida y se avisó a la Policía, que acudió rápidamente y se intensificó el tiroteo. No han ocurrido desgracias personales. Se supone que los del grupo pretendían hacer propaganda comunista en el cuartel.

### Propaganda comunista

BARCELONA, 26.—Los agentes de Policía de servicio en la estación de Francia se han incautado de 16 paquetes de libros de propaganda comunista y que venían consignados a Jaime Ayguadé, hijo del alcalde de esta capital; Pedro Grau y José María Salas, estudiante de Medicina. Todos los libros se refieren a la Internacional Juventud Comunista y contienen cartillas para contestaciones y algunos Estatutos. La Policía hace gestiones para la detención de estos tres consignatarios.

### Exposición del clavel

BARCELONA, 26.—Maciá, acompañado de su familia y varias personalidades, ha inaugurado la IV Exposición Nacional del Clavel, que estuvo muy concurrida. Asistieron también el jefe de la cuarta división, general Batet, y el inspector general del Ejército, Ruiz Trillo. Para esta exposición se han concedido premios de varias entidades artísticas. Los invitados a la inauguración fueron obsequiados con un "lunch". El señor Maciá, en su discurso, dijo que el cultivo de las flores en Cataluña es una cosa tradicional del pueblo.

### Peña Blanca

BARCELONA, 26.—Esta mañana se ha celebrado con mucha concurrencia y muy selecta, la inauguración de Peña Blanca, entidad de propaganda derechista con carácter especialmente españolista. Pronunciaron discursos el presidente de la entidad señor Gomis, la señorita Blasquer, y por último, don José Bertrand inauguró el círculo de estudios pronunciando un elocuente discurso, en el que puso de relieve la influencia de los intelectuales en la vida social y política de los pueblos. Dice que la revolución francesa igual que la española fué producto de los intelectuales. Hizo algunas consideraciones de cómo debe orientarse la inteligencia en todo lo referente a la política y dijo que el Círculo de Estudios debe orientarse en el tecnicismo de la oratoria. Al final fué muy aplaudido.

### Súbdito uruguayo detenido

BARCELONA, 26. — A la llegada del vapor francés "Campaña", procedente de América del Sur, ha sido detenido el súbdito uruguayo Julio César Núñez, a instancias de la Legación diplomática de aquel país, acusado de malversación de fondos públicos. Se le encontraron 12.500 pesetas en billetes españoles, 18.230 en billetes franceses, 983 pesos oro del Uruguay y 125.000 reis en billetes brasileños.

# NOTAS DEL BLOCK

Segundo Corpus que hemos conocido, desposeído de aquellos esplendores, que eran síntesis de sentimientos y de cariños de todo el pueblo. Corpus de Burgos y de Toledo, aromados de tradición, colgados de tapices, donde el sol era una custodia de brasas, que bendecía desde el cielo; Corpus de Málaga, de Sevilla y Granada, encendidos en flores; Corpus de Barcelona, cuando el Señor de los Señores cruzaba al atardecer las Ramblas entre la algarabía de los pájaros y bajo una lluvia de pétalos; Corpus en los pueblecitos de Castilla, encallados en medio de un océano de mieses ya en sazón; Corpus de las aldeas vascongadas, vestidas de fiesta y de los lugarejos de la montaña, resonantes de gaitas y tamboriles; Corpus de los pueblos levantinos, cantado por la dulce pluma de Gabriel Miró, donde parece que se sienten las sandalias del Señor en el recuesto. El azul del horizonte del mar se deshila en una palidez de hostia. Desde la torre se ve un trozo de las aguas inmóviles y va pasando, mucho tiempo, un barco de vela como una Custodia, con ángeles de alas de lona, moradas de sol poniente...

Todos estos Corpus hemos vivido ayer en la evocación y en el recuerdo...

* * *

Nos aseguran que la nueva Sanidad Nacional está costando al Estado un verdadero derroche.

Los primeros 40 alumnos de la Escuela Nacional de Sanidad, que han salido recientemente, han costado al Estado más de 35.000 pesetas cada uno. Es decir, cerca de millón y medio de pesetas.

En las primeras oposiciones celebradas entre estos mismos alumnos que tan caros han resultado, han merecido ser suspendidos en el ejercicio preliminar nada menos que 13 alumnos, ¡medio millón de pesetas tirado!

* * *

Algunos significados socialistas tienen el propósito de presentar en la próxima reunión de la minoría la siguiente proposición:

"Que en las elecciones próximas no se presente como candidato ningún diputado actual por la misma circunscripción que fué elegido en las anteriores."

Previsión laudable, porque ya les conocen demasiado.

La argucia, de todos modos, es inocente para que pueda prosperar. Por aquello de que aunque la mona se vista de seda...

* * *

Un amigo consuela a Victoria Kent.

—No dé usted importancia a lo que dicen los periódicos. Son comentarios apasionados, censuras injustas...

La Kent replica:

—No se preocupe usted. No leo periódicos.

Al uno no le importa la calle; a la otra no le preocupa la Prensa. ¡Así da gusto!

* * *

El arquitecto W. B. Chalfont, que ha construído en Miami, bajo el maravilloso sol de la Florida, casas multicolores, se dispone a edificar en Nueva York el primer rascacielos de color.

Tendrá sesenta pisos y se denominará el Palacio de la Moda. La fachada de los primeros pisos estará pintada de amarillo-oro; la de los siguientes de verde claro, de azul, de gris... El edificio será coronado por una torre azul pálido en su base, rojo dorado en su final, con grandes ventanas de color púrpura.

Dominará a esta construcción una estatua simbolizando la diosa de la moda.

El rascacielos, dedicado especialmente a modistos, contendrá espaciosas salas para exhibiciones de modelos.

**A.**

---

Folletín de EL DEBATE 100)

## MARIE LE MIERE

# LA ALEGRIA QUE VUELVE

### (NOVELA)

**(Traducción expresamente hecha para EL DEBATE por Emilio Carrascosa)**

En efecto; los Hautcoeur pensaban que la escritura de cesión todavía no estaba hecha y que, por consiguiente, Kety de Evard aún no podía considerarse dueña de La Monjería. La complicación que nadie había previsto hasta aquel momento, que había pasado desapercibida, se ofrecía ahora a la consideración de todos.

—Yo no le creo capaz de desdecirse—opinó la joven—; tengo la convicción plena y absoluta de que llegaremos al fin determinado por la Providencia. Ya os convenceréis de que no me equivoco... En todo caso, mamá, de cualquier modo que sea, Francisco, yo tengo que deciros que con La Monjería o sin ella...

Fueron, no sus labios, sino sus ojos de mirada llena de confianza radiosa, los que acabaron de expresar su pensamiento.

—Francisco de Hautcoeur—continuó diciendo la joven—, Kety de Evard, convertida en una rica heredera, cuando menos lo esperaba, te ha prometido su corazón y su mano, que tú te has apresurado a aceptar... Supongo que no los rechazarías si el destino caprichoso volviera a sumirla en la pobreza, ¿verdad?

Pensando que él daría de buena gana a cambio del amor de Kety, no ya La Monjería, sino algo que valiera diez veces, cien veces, mil veces más, Francisco se aproximó a su madre, que aun conservaba abrazada a la muchacha, y apoderándose de la mano de la señorita de Evard, al lado de la cual se le antojaban poco deseables todos los tesoros de la tierra, y, llevándosela respetuosamente a los labios, respondió transfigurado:

—Escuchá y graba bien mis palabras en tu memoria: yo no tengo más que una palabra, que he cumplido siempre y a la que nunca haré traición; yo no te conocía entonces, ni sabía quién fueses... Ahora, aunque fuese pobre de solemnidad, aunque no tuviese nada y careciera de todo, contigo y por ti me sentiría dispuesto a las más grandes empresas y nada sería bastante para detenerme ni menos aun para amedrentarme... El hombre a quien has elegido por esposo es rico, felizmente, pero, además, tu amor lo hace capaz de ofrecerte, con la ayuda de Dios, un porvenir risueño y venturoso.

## XXVIII

## La confesión

Kety de Evard avanza presurosa, inundada de gozo por los caminos florecidos y embalsamados de esencias campesinas. El rumor de las límpidas aguas que se deslizan serpeantes por el césped, acompaña con su murmullo argentino el poema que brota del corazón alborozado de la joven.

¡Oh! Francisco la ama, se lo ha dicho, y pase lo que pase ella será su mujer. ¿Podía aspirar a una felicidad mayor? ¿Le estaba permitido soñar con una alegría semejante a la que la invadía en aquel momento?

En el deslumbramiento y en la ceguera que le producía su dicha actual, Kety no acertaba a explicarse cómo sus almas se habían revelado una a la otra; pero lo indudable es que se habían comprendido tanto y tan bien que la enamorada al considerarlo sintió que los párpados se le humedecían. Tan honda era su emoción que ¿qué menos podía ocurrir que se convirtiera en lágrimas de puro contento?

—¡Gracias, Dios mío!

La señorita de Evard no encontraba otras palabras que expresaran con mayor fidelidad su estado de espíritu... La Providencia la había conducido hasta el bello país normando para establecerla en él, para arraigarla en aquella tierra con lazos indisolubles; la Providencia le había abierto desde el primer momento a la huérfana errante y abandonada el corazón de la caritativa y bondadosa mujer, a quien con el tiempo había de llegar a darle el título de madre. ¡Y aquella historia, que la maravillaba por su emotividad extraordinaria, no menos que por su originalidad, era la suya, su propia historia!

—...¡Gracias, Dios mío!

Una linda y pintada torreta acababa de emerger, allá abajo, de entre las copas verdeantes de los árboles, y no bien le hubo visto, sintió Kety que su corazón, del que se desbordaba el júbilo, latía con ritmo más lento... El luminoso idilio tendría como marco un drama sombrío, en el que la señorita de Evard necesitaba hundirse otra vez; el papel dificilísimo que voluntariamente se adjudicara, no había tocado a su término y era forzoso seguir representándolo hasta el fin; el pensamiento de lo que todavía le quedaba por hacer la angustió por un instante; pero, en seguida, creyó percibir una voz alentadora, que le gritaba:

—¡No te detengas en el camino, ni vaciles siquiera! ¡Nada temas; Dios te protege, está contigo!

... ... ... ... ... ... ... ... ... ... ... ... ... ... ... ... ... ... ...

¿Dónde encontrar a Jacinto Maloiseau? ¿Qué habría hecho durante la ausencia de Kety y en qué estado había podido dejarlo la conversación que con ella sostuvo y en el transcurso de la cual le dió cuenta de sus propósitos? Instintivamente la señorita de Evard dirigióse a la habitación en la que habían hablado, suponiendo que ello le ahorraría sucesivas pesquisas, y no se equivocó. Allí estaba, efectivamente, el viejo, en la misma postura en que lo había dejado tres horas antes, como si desde entonces no se hubiera movido. Kety tuvo la sensación de haber soñado todo lo que había ocurrido hacía ya largo rato, cuando al descender de su cuarto, se le ocurrió entrar en la habitación que ocupó Celina, durante su enfermedad. Aunque una fuerza secreta, y que no acertaba a explicar de dónde venía, la había clavado en el umbral de la puerta, paralizando sus movimientos, logró salir de su inmovilidad y aproximóse a Jacinto, que apenas se dignó volver la cabeza.

—¿Qué hay, Jacinto?—preguntó—¿cómo te encuentras?...

La mirada, un tanto idiotizada del señor Maloiseau, se posó con indiferencia en la esbelta silueta de la recién llegada. ¿Adivinó, acaso, de dónde venía la joven? En todo caso se abstuvo de preguntarlo; la postración moral de que daba muestras Jacinto era grande, extraordinaria. Lo que tres horas antes se lanzara a realizar había agotado sus energías nerviosas.

Kety tuvo necesidad de realizar un supremo esfuerzo de voluntad, de aquella voluntad que nunca la abandonaba en circunstancias graves.

—Primo—le dijo, con voz que hizo todo lo posible por que pareciera firme—, tengo que pedirte perdón por el modo cómo he acogido el generoso ofrecimiento que me has hecho y que no sé cómo agradecer... La sorpresa que tu determinación me produjo, no me permitió que te expresara mi reconocimiento como habría deseado hacerlo. Ahora, más serena ya, vengo a darte las gracias, a decirte que acepto..., y de paso a cumplir el deber de comunicarte una noticia, que deseo que sepas tú antes que nadie: he decidido casarme.

La confidencia de su pariente no le arrancó a Jacinto respuesta alguna; el viejo se limitó a contemplarla otra vez con la misma mirada inexpresiva de antes. Kety de Evard comprendió que tenía que llegar hasta el fin. Y como las circunstancias no eran propicias a rodeos ni a comentarios, como sólo hechos había que exponer, la joven, haciendo acopio de entereza, añadió:

—Sí, me caso con Francisco de Hautcoeur, a cuyas manos, por consiguiente, pasará La Monjería.

—¿Tú?... ¿Te casas... con él?... ¡Ah!

En los ojos del señor Maloiseau se podía leer una gran estupefacción; sus manos comenzaron a temblar y su rostro se cubrió de mortal palidez... Kety no pudo menos de preguntarse llena de espanto.

—¿Qué he hecho, Dios santo?... ¿Lo habré matado?

Temiendo que el viejo, que parecía fulminado por el rayo, cayese al suelo, acudió solícita a sostenerlo, al mismo tiempo que exclamaba acongojada:

—¡Jacinto!... ¡Primo mío!... ¿Qué te ocurre?

No sin mucho trabajo hizo que se sostuviera en la silla obligándole para mayor garantía de estabilidad a que se recostara en el respaldo; hecho esto le quitó la corbata y empapando un pañuelo en agua fresca se lo aplicó a las sienes a modo de compresa. El señor Maloiseau no tardó en recobrar el conocimiento; entreabrió los párpados lentamente y de sus labios resecos y exangües se exhaló un gemido. Kety contempló no sin temor los ojos desorbitados de Jacinto, en los que se leía una expresión de pánico inenarrable; al cabo de unos segundos advirtió que el pobre hombre balbuceaba alguna cosa y aguzando el oído le oyó exclamar con un hilo de voz apenas perceptible:

—No les digas...

—¿Qué es lo que no he de decirles?—inquirió Kety, de la que se había apoderado una infinita piedad.

El viejo avaro tornó a gemir, ahora con más fuerza, y, por último, ocultó el rostro entre las manos. Bien que no hubiese recuperado la exacta noción de las cosas no dejaba de darse cuenta de su situación y habría deseado desaparecer, que la tierra se lo tragara. La señorita de Evard reiteró su pregunta y entonces Jacinto,

(Continuará.)