EL TIEMPO (S. Meteorológico N.).—Probable hasta las seis de la tarde de hoy. Cantabria y Galicia: Vientos flojos y ligeras lluvias. Resto de España: Vientos flojos y variables, buen tiempo, algo nuboso. Temperatura: máxima de ayer, 15 en Sevilla, Valencia, Alicante, Murcia, Málaga y Almería; mínima, 5 bajo cero en León. En Madrid: máxima de ayer, 9; mínima, 2,2. (Véase en quinta plana el Boletín Meteorológico.)

EL DEBATE

PRECIOS DE SUSCRIPCION
MADRID ..... 2,50 pesetas al mes
PROVINCIAS ..... 9,00 ptas. trimestre
PAGO ADELANTADO — FRANQUEO CONCERTADO

MADRID.—Año XXIII.—Núm. 7.223 * Viernes 20 de enero de 1933 — CINCO EDICIONES DIARIAS — Apartado 466.—Red. y Admón., ALFONSO XI, 4.—Teléfonos 91090, 91092, 91094, 91096

Hoy se decidirá en la Comisión del Reichstag la suerte del Parlamento alemán

El IV Congreso de Economía

No se ha hecho público, pero nos consta que personas de autoridad y prestigio están estudiando la convocatoria de un Congreso de Economía española. Sería el cuarto. El primero se celebró en Barcelona en 1908, convocado por la Sociedad de Estudios Económicos. El segundo, en Madrid en 1917, bajo los auspicios de la misma Sociedad y del Centro de Estudios Económico-administrativos, siendo clausurado con un discurso de don Antonio Maura, en el que encarecía "las normas supremas, las armónicas y justicieras, que deben preponderar sobre los egoísmos y sobre las contingencias transitorias". En 1918 se celebró en Valencia un tercer Congreso. Ante la iniciativa actual, hemos de manifestar nuestro deseo de que sea una realidad en 1933, este IV Congreso de Economía española.

¿Quién no ha reparado en la grave desorientación en que al presente se encuentra el criterio directivo de nuestra economía nacional? Bien pocos días hace que poníamos de manifiesto cómo el ministro de Agricultura viene estando sumergido en un mar de bellas palabras, de las que no se sabe qué admirar más, si su repetición, su vaguedad, o su falta de substancia. La política de las Obras públicas, errante desde hace tanto tiempo aunque sin perder la magnificencia exterior de su aparato, no ha encontrado todavía encaje en un plan preciso, alentado por una conciencia económica fundada; el Presupuesto, acéfalo, no acierta a ver los graves peligros de la ruta en que se halla metido; la política social se intensifica, día tras día, al margen de toda visión sistemática y sin emociones nacionales de las que impulsan la voluntad hacia el engrandecimiento económico de España. Pues, sobre este panorama, aquéllo que se yergue con *más visos de eficacia, en orden a sus fines, es el socialismo.* Porque los directores del capitalismo nacional están adormecidos, inertes, dando la sensación de que no les incumbe forjar un programa económico-nacional; y los partidos políticos antisocialistas, apenas han salido del Olimpo, donde cantan su epinicio a la nueva forma de Gobierno instaurada en España; y los más renombrados intelectuales de nuestra economía, dominados, como piezas ejecutivas de la máquina burocrática, que rueda de modo incesante, carecen del apartamiento necesario, para alumbrar en el sosiego de sus meditaciones ideas elevadas y creadoras.

¡Cuánto celebraríamos un Congreso de Economía nacional, sabio, práctico, fecundo, inspirador de los gobernantes!... Mas, al decir esto, claro es que no nos referimos a una turística reunión. A otra cosa aludimos y la especificación es conveniente, porque, ¿qué fueron casi siempre los Congresos, sino conglomerado de muchas personas sin seleccionar, de muchos temas, de muchas ponencias vanas y ligeras, de muchos discursos, de banquetes y excursiones, unido todo por la virtualidad de billetes de ferrocarril con descuento y viniendo a parar en la fácil unanimidad de unas conclusiones estériles?

Sea distinto este IV Congreso. Sus temas, fundamentales y escasos en número; sus ponencias, documentadas y concretas para alcanzar realización; sus miembros, selectos y capacitados; profundas sus discusiones; ordenadas las votaciones a que haya lugar, para que la técnica influya con su respectivo peso, y el interés de los grupos privados, con el que deba reconocérseles, y no más. Sin sentirnos profundamente optimistas, creemos que este Congreso es viable, porque—aparte el grado de receptividad de la opinión para con él—cualquier observador que vuelva la vista a 1908, a 1917 o a 1918, habrá de reconocer forzosamente que la cultura económica ha experimentado un considerable progreso desde entonces. Cierto que una gran parte del mismo se halla tarada por un defecto común a toda la cultura de valor humano, florecida contemporáneamente en nuestro país: su extranjería; esa extranjería, alentada desde fines del siglo XVIII, y que no han sido capaces de compensar ni los esfuerzos de Menéndez Pelayo, ni los de otros pensadores, engastados en la tradición nacional, a pesar de sus gritos iconoclastas. Pero aun así, el progreso de la cultura económica ha sido y es innegable respecto de las fechas citadas, y el mismo elemento extranjero que acarrea, puede ser provechoso para los fines perseguidos.

¡Ojalá acertasen los organizadores del Congreso a producir enérgicamente un movimiento económico-nacional, que imprimiendo ideas claras y definidas a la opinión pública, la apartara de los grandes extravíos en que al presente se halla metida!

El Ministerio francés, a la deriva

A pesar de ceder en muchos puntos, no logra ponerse de acuerdo con la Comisión de Hacienda. Un incidente entre Herriot y el jefe de la minoría radical

(De nuestro corresponsal)

PARIS, 19.—Él proceso de descomposición política que desde hace algún tiempo ha invadido a la democracia francesa, pasa en estos momentos por un agudo trance. Se asiste aquí al triste y penoso espectáculo de un Gobierno que para conservar la sombra del poder abandona cada día el prestigio inherente a sus funciones, dejándose asaltar dócilmente por cuantos grupos audaces reclaman su parte en el botín.

Un Gobierno, por definición, es el representante del interés nacional. Es decir, es el símbolo mismo de la totalidad del Estado, del conjunto de intereses, del sistema de toda la variedad de afanes y de anhelos. Pues bien, esta totalidad pacta y contrata, de igual a igual, de potencia a potencia, sin distinción de jerarquías, con unos Sindicatos que por definición también son simples círculos restringidos. Voces patrióticas le salen al paso advirtiéndole—palabras del presidente del Senado—, "que la autoridad no se decreta, se posee".

Y a esto responde el Gobierno cediendo en la única cosa de que es autor en el presupuesto, para no perder el apoyo de los que le dejan vivir en la Cámara de Diputados. La democracia, señor, es la facilidad, dijo Anatole France agudamente. O sea, la democracia es el Parlamento. El Parlamento es una mayoría. Una mayoría es un conjunto de concesiones, un reparto de prendas, una ronda de regalos. Dar a unos y a otros, acallar exigencias. Y esto, ¿a costa de quién? A costa del futuro nacional, de la eternidad del país, vendida por un plato de votos o lentejas.

En su retiro normando se encuentra el plácido Cheron cuando Boncour le llama para que salve la Hacienda. El ministro se asesora de los expertos y forma un plan duro de penitencias y sacrificios, como el médico al borde del lecho del enfermo. Este plan es aprobado en Consejo. Se le declara, no ya en líneas generales, sino aun en el detalle, poco menos que intangible. Pero los socialistas, que a la hora de votar le prestan a Boncour el hombro, elaboran un contraproyecto que se opone punto por punto al plan Cheron. No se trata de discrepancias accidentales, sino, según la declaración del propio ministro, de dos planes absolutamente contrapuestos, en los cuales la existencia de uno excluye la del otro.

Pero el Gobierno, poniéndose por encima de la razón, en vez de afrontar el resultado cayendo dignamente les ordena a sus representantes en la Comisión de Hacienda de la Cámara que acepten el contraproyecto socialista componiendo un bonito monstruo con tan extraña contradicción.

Y esto en el pueblo de la lógica, de Port-Royal y de Descartes. En el país del método y de la claridad. Pero, ¿qué importa nada con tal de seguir tirando y rehuir, de momento, el conflicto en la Cámara de Diputados? Lo malo es que frente a Scila se yergue Carybdis, o sea, frente al Congreso está el Senado. Y si el Senado no cumpliese, como se espera, con su deber y pasase por esta entrega a la demagogia socialista, entonces el esquivar el conflicto en el Parlamento haría encallar en una—más o menos disfrazada—dictadura.

Artículos sobre España

Continúa España constituyendo un fácil tema de actualidad en los periódicos de París. Siguen las peripecias de los deportados de Villa Cisneros alternando con fotografías y reportajes sobre los sucesos sindicalistas. Sobre el sindicalismo español inserta hoy "Le Journal" una larga crónica de un enviado en Barcelona, en la cual se reconoce que la técnica de nuestros anarquistas es la más completa de todos los grupos subversivos de Europa. Naturalmente que el tema del anarquista español da siempre un asunto fácil para toda clase de crónicas pintorescas. Pero sería de desear que la realidad no contribuyese a tan fáciles artículos.—**Eugenio Montes.**

(Más información en la segunda plana)

Funerales por el alma de Benedicto XV

Mañana sábado, 21, se celebrará en la Basílica Pontificia de San Miguel, calle de San Justo, un solemnísimo funeral por el eterno descanso del alma de Su Santidad Benedicto XV. Asistirá el Nuncio Apostólico, monseñor Tedeschini, que dará, de pontifical, la bendición al túmulo.

LO DEL DIA

¿Preparativos electorales?

Muchas veces, por imperio de la realidad y del deber, hemos pedido la reapertura de Centros derechistas, clausurados por orden gubernativa a raíz de los sucesos de agosto. Quedó archicomprobado que ni en aquellos locales se conspiró, ni en ellos ni desde ellos se atentó contra el orden público, ni los afiliados a los mismos habían tomado parte *en ningún disturbio. Aún así,* pasaron meses sin que sanción tan injusta fuese levantada. Hasta que, colmadas todas las medidas, el ministro de la Gobernación y sus delegados en provincias fueron abriendo la mano y reintegrando a la vida ciudadana y normal las organizaciones que de su disfrute se vieron privadas.

Cualquiera creería que era ese un asunto terminado. Pero he aquí que desde Huelva y desde Sevilla nos informan de que en no pocos pueblos de una y otra provincia aún están clausurados los Centros de Acción Popular..., a pesar del tiempo transcurrido y de que, como dicho queda, las órdenes de clausura fueron simples medidas preventivas, que no vamos a juzgar ahora, pero que no hallaron justificación, ni a priori ni a posteriori, en hechos delictivos ni en ilícitos manejos; órdenes, en fin, no dictadas por el ministro ni, en la mayoría de los casos, por el gobernador, sino por alcaldes de espíritu partidista y modos caciquiles.

No hemos de repetir ahora argumentos cien veces aducidos. Sólo queremos hacer una indicación en orden a las elecciones municipales. Tres meses restan hasta su celebración. Ha ofrecido el Gobierno que no han de faltar en ellas las necesarias garantías constitucionales y políticas. Y preguntamos: ¿cuándo serán restablecidas? ¿Se puede decir, en serio, que se celebran libremente unas elecciones si tal régimen de libertad comienza unas semanas antes del día de la votación? ¿Se improvisan unas elecciones? ¿No hay nada que preparar? ¿Y puede ello hacerse si se mantienen en clausura los Centros políticos desafectos al Gobierno?

Sólo esto es coacción, es cercenar la libertad política. En alguno de los pueblos a que nos referimos fueron a parar al Centro de la C. N. T., y en él expuestas, las listas de los afiliados a Acción Popular, para que a los obreros que en ellas figuraban se les declarase el boicot, en el trabajo y aun en las relaciones particulares. ¿Es en ese ambiente de libertad como se va a proceder a renovar los Ayuntamientos, por vez primera en el régimen republicano?

Queremos creer que el señor Casares no ha puesto remedio a las arbitrariedades aquí reseñadas, porque las ignora; y que, al conocerlas, pondrá fin a ellas sin la menor demora. Porque en esto, las ha habido ya excesivas...

Al estilo fascista

Un brote corporativo acaba de aparecer en el campo de la estatificación española, a la cual tanto tiende el Gobierno. Nos referimos a la organización corporativa de todos los elementos vitivinicultores y alcoholeros, que sólo podrán estar representados a través de una entidad oficial para cada una de las categorías en que se dividen sus actividades, con el fin de constituir el Instituto Nacional del Vino, recientemente creado.

«Organización corporativa» la llama la «Gaceta». Fuera más propio denominar la disposición de cada una de las categorías de productores, «organización sindical» y reservar el nombre de «corporación» para el conjunto de todas ellas. El naciente Instituto, es, en lenguaje exacto, la «Corporación del Vino».

De los varios medios, por los cuales se puede constituir una organización corporativa, el ministro de Agricultura republicano español, ha copiado al fascismo, salvo leves detalles.

La Asociación es libre. Los productores pueden formar diferentes agrupaciones, o, incluso, permanecer sin asociarse. Pero una sola entidad está reconocida oficialmente, y, sea cualquiera el número de sus socios, ella representa a todos los productores, y sólo a través de ella pueden llegar las demandas de éstos al Poder público. Los pactos o acuerdos de dicha organización, a todos obligan. Su funcionamiento es protegido e inspeccionado por el Estado.

La única diferencia con la organización fascista, es que, por ahora, no están facultadas las entidades profesionales para imponer cuotas obligatorias a todos los productores de la categoría respectiva. Y esto no ha sido, precisamente, por falta de deseos del señor Domingo; ya indicamos con qué dificultades tropezó en el Ministerio de Hacienda. Pero el resultado es el mismo, porque el Estado subvenciona las citadas entidades con los productos que obtiene de impuestos, especialmente establecidos para mantener las organizaciones que forman el Instituto del Vino.

Huelga decir que nos parece mucho mejor la fórmula corporativa cristiana—sindicato libre y corporaciones obligatorias—en la cual estén representadas las distintas sindicaciones, proporcionalmente al número de sus socios. Quede consignada esta influencia fascista más, en nuestro régimen republicano, constitucional, y teóricamente liberal democrático.

La Facultad de Filosofía y Letras

Tenemos a la vista el índice de enseñanzas de la Facultad de Filosofía y Letras que acaba de inaugurarse en su nuevo espléndido edificio de la Ciudad Universitaria. Plan de enseñanzas que produjo la todavía reciente reforma de la Facultad, pero que adquiere ahora al adaptarse al esplendor material de los modernos locales, un más notorio brillo y un más significado relieve.

La simple ojeada por el folleto a que aludimos, nos produce, ante todo, la satisfacción de un acierto que añorábamos en uno de nuestros últimos artículos de fondo. Empezamos a sentir la autonomía didáctica. La Facultad de Filosofía y Letras ha comenzado por sacudirse el lastre de una ley empolvada y arcaica y dirige y administra, por sí propia, las materias de su enseñanza. Materias discriminadas ahora con un criterio moderno. Porque no pocas ganan en variedad y extensión, como, para citar un caso concreto, las enseñanzas literarias. Aquel tipo antiguo de licenciatura, en que con un enciclopedismo que, por fuerza, había de producir enseñanza raquítica, se abarcaban las lenguas clásicas, las semíticas y las románicas, ofrece un vivo contraste con el nuevo panorama, donde se explican, por ejemplo, catorce cátedras de disciplinas humanísticas, y siete de lenguas y literaturas orientales. Otro tanto habría que decir de la magnífica sección de enseñanzas históricas, elevada a una distinguidísima categoría y orientada hacia un criterio de especialización y de investigación, que hacen concebir las más sólidas esperanzas.

En verdad que empieza a ser amplia y categórica la metamorfosis de esta Facultad. Como desde hace mucho tiempo la deseábamos para salvar, sobre todo, la crisis profunda que de tales estudios se venía sintiendo en nuestra patria. Porque era un hecho desconsolador, ver cómo la juventud española, siguiendo el ritmo de una organización universitaria, sólo propensa para otorgar, de cualquier modo, títulos académicos, se orientaba, casi única y exclusivamente, a las carreras profesionales y abandonaba los estudios filosóficos y literarios. Y ello en tal proporción, que muchos profesores de las Facultades de Filosofía y Letras se han pasado un buen número de años con media docena de alumnos y, a veces, con un par tan sólo, en sus aulas. El fenómeno hablaba bien la entablemente de la cultura española. 22.119 alumnos en las Facultades de Filología e Historia da el último censo alemán universitario que conocemos, el de 1929. Pues en ese mismo censo, los alumnos de Medicina son 15.067 y los de Derecho 22.990.

Ojalá que la reforma iniciada sea en España una renovación de estos estudios, de los que, exceptuando aislados y meritorios esfuerzos, hemos pasado tanto tiempo en letargo y abandono. Ello representaría el mayor éxito de la Facultad, que ahora comienza una nueva vida y uno de los primeros triunfos espirituales de la Ciudad Universitaria.

Parece que no habrá Consistorio

En 1932 se han celebrado en Italia 34 Congresos Eucarísticos

(De nuestro corresponsal)

ROMA, 19.—Monseñor Luis Bondini, de los Menores Conventuales, ha sido nombrado por el Pontífice administrador Apostólico de la diócesis suburbicaria de Palestrina. Esta sede está vacante desde la muerte del Cardenal Vannutelli, sucedida en 1930. Este nombramiento ha sido interpretado en los círculos del Vaticano como un síntoma de que el Pontífice no tiene la intención por ahora de reunir el Consistorio, porque la sede de Palestrina debe ser provista por su titular mediante la opción de un Cardenal durante el Consistorio.—**Daffina.**

Resumen de 1932

(De nuestro corresponsal)

ROMA, 19.—El resumen del movimiento eucarístico en Italia durante el año 1932 es como sigue: un total de 34 Congresos, de los cuales uno ha sido el cuarto Congreso regional de los Abruzos, tres Congresos interdiocesanos, 13 diocesanos, seis interparroquiales, nueve triduos y jornadas eucarísticas solemnes, un Congreso eucarístico mariano y uno juvenil.

Para este año se preparan un Congreso interdiocesano y cuatro diocesanos.—**Daffina.**

Cincuenta años de sacerdocio

(De nuestro corresponsal)

ROMA, 19.—En la iglesia de San Carlos de las Cuatro Fuentes se ha efectuado la ceremonia de dar gracias a la Santísima Trinidad por haberse cumplido el 50 aniversario de la profesión religiosa del padre Antonino de la Asunción, español, ministro general de la orden de los Trinitarios. Tomaron parte en la ceremonia todos los padres de tres conventos de Roma y los estudiantes a cuyo cargo estuvo el programa musical.—**Daffina.**

Para una beca en la Escuela de Periodismo

Un caballero, que desea ocultar su nombre, nos ha hecho entrega de 900 pesetas para costear una de las becas de nuestra Escuela de Periodismo.

Hacemos público el generoso rasgo y con él nuestra gratitud al donante.

EPIDEMIA DE GRIPE EN ALEMANIA

BERLIN, 19.—La epidemia de gripe, que ha hecho su aparición en Europa, se extiende ahora por parte de Alemania, donde está haciendo estragos entre los niños y jóvenes. En el Rhin, Hannover y Brunswick es donde más se ha extendido. En Colonia ha habido que cerrar 13 escuelas, porque 2.720 niños están enfermos. En la ciudad de Brunswick más del 50 por 100 de los escolares, y el 33 por 100 de los profesores están enfermos, por lo que ha habido que cerrar las escuelas durante una semana.

Se cree inevitable la derrota del Gobierno

La confusión política es ahora mayor que nunca

NI CONSTITUCION, NI GOBIERNO, NI TAN SOLO BANDERA

(De nuestro corresponsal)

BERLIN, 19.—Ya no hay arreglo. Vamos a nuevas elecciones. Confiado en mi hasta aquí buena estrella de profeta, lo puedo asegurar. Esta tarde todavía se apreciaba cierto optimismo. A la hora en que telefoneo la esperanza casi ha desaparecido. Será una locura, un absurdo político, pero es así: los hermanos luchan, los que caminan juntos no se entienden, los que están al lado no se ven. La victoria de Lippe no ha podido ser más decisiva y, a mi entender, conveniente. Lo peor es esta situación de crisis constitucional en que el pueblo alemán, desde hace meses, se encuentra. Por ello la opinión sensata exclama con el poeta español: "Venga, venga la verdad por más terrible que sea."

La Constitución de Weimar está muerta. Por extraña al pueblo, por erudita, nadie la quiere. No queda ya ni lo más exterior y artificial de ello: la bandera. Ayer, fiesta del Imperio, fué sustituída por la imperial. Pero no en cualquier parte, sino en el mismo Landstag, la última trinchera del socialismo democrático exótico. Ni siquiera una protesta se ha podido redondear contra el hecho. Un diputado socialista me decía resignado: "El cambio fué fatal."

Antes se olvida un individuo de su madre que un pueblo noble de su enseña. A Weimar la condenaron a muerte los profesores de Derecho político que la redactaron y la ha ejecutado la bandera que allí se estableció.

Mas dejémonos de interpretaciones. Los hechos son los que importan. Y han sido fáciles la sustitución de la enseña y dar un sentido presidencial y autoritario al Gobierno. Incluso la modificación de la estructura del Gabinete se está realizando sin grandes dificultades. En lo negativo, hasta está conseguida la abolición del sistema parlamentario. Cae por sus defectos, pero fué el hábil Brüning quien, al olvidarse de él, preparó su muerte por las manos violentas de von Papen. No pudo o no quiso éste llegar al inevitable acto revolucionario. Schleicher, por lo que es y por lo que representa, tampoco se atreve paladinamente a ello. Y de ahí la situación insostenible.

Hay que sustituir la estructura parlamentaria y partidista, como reformar otros puntos de la Constitución. Pero hace falta tener preparada la organización que permita el contacto directo del Gobierno con el pueblo y saber cómo se elige al Parlamento, y se tropieza con los intereses creados de la burocracia partidista, como aquí se llama, que ha de resistirse a desaparecer. El acto formalmente revolucionario es, pues, muy difícil de efectuar. Parece que Schleicher ha encontrado una fórmula salvadora, y por eso va a la lucha disolviendo el Reichstag antes del voto de censura, con lo que seguirá como Gobierno pleno y no como Gabinete encargado de negocios. Moralmente, está en mejores condiciones que von Papen y que Brüning. Este pactó con los partidos, aquél prometió el contrasentido de apoyarse en dos de los que deseaba anular, mientras que Schleicher persiste en mantenerse alejado de todos ellos. Si acaso se aproxima al centro, aunque por su estructura parlamentarista no es el mayor obstáculo, resulta por su ideología un medio poco eficaz para las modificaciones del sistema.

Veo muy obscuro el porvenir. Schleicher es un eslabón en la directiva de gran Estado Mayor, pero ni es un Bismark ni quiere comprometer lo que representa en el acto revolucionador que se precisa. De otra parte, Hitler, arrastrado por los temperamentos mesiánicos y demagógicos de Goebel y Goering, no sabe adónde va. Aunque parece al fin de acuerdo con los nacionalistas, no es probable que consiga la mayoría en las elecciones. Quizás quiera esta nueva consulta para convencerse. Por ello es plausible. Ya se ha sacrificado bastante a la legalidad formal. Ni las derechas pueden continuar más tiempo así, ni Alemania puede seguir sin un sistema constitucional adecuado a su ser... Y los demás pueblos estamos aguardando el resultado de su experiencia. — **Bermúdez CAÑETE.**

* * *

BERLIN, 19.—En vísperas de la reunión del Consejo de Decanos del Reichstag para tratar de si han de suspenderse o no las sesiones, reina la mayor incertidumbre.

Es posible que uno de los partidos del centro y de la derecha, que acaso fuera el partido populista bávaro, con objeto de ganar tiempo, presente una moción pidiendo la suspensión de las sesiones.

Por otra parte, se lanzan hipótesis para todos los gustos. Hay quien piensa en que, en el caso de que el Reichstag fuera disuelto, después de un voto de desconfianza, no se celebrarían inmediatamente nuevas elecciones. Se añade que el presidente del Reich ha recibido al presidente del Tribunal Supremo de Leipzig, para examinar el aspecto jurídico de esta cuestión.

Perú acepta la mediación del Brasil

Colombia contesta a Alessandri y acusa al Perú de haber violado los Tratados

NUEVA YORK, 19.—Según noticias recibidas aquí, el Perú ha aceptado el ofrecimiento del Brasil de servir de mediador en el conflicto de Leticia.

Colombia no ha contestado todavía al ofrecimiento del Brasil. — **Associated Press.**

Respuestas

SANTIAGO DE CHILE, 19.—El presidente Alessandri ha recibido de los presidentes de Colombia y Perú la contestación a su llamamiento a favor de la paz.

El presidente de Colombia dice que es inadmisible que las Repúblicas suramericanas violenten por la fuerza una situación creada por los tratados. Los pueblos no deben permitir que la violencia sustituya a los principios de derecho y paz, únicos capaces de hacer que las *naciones vivan unidas por sentimientos amistosos.*

El presidente del Perú dice que deben hacerse toda clase de sacrificios para mantener la paz. «Mis palabras están inspiradas en el horror que me produce tan sólo el pensamiento de que nuestro país se manche con sangre hermana».—**Associated Press.**

Los ferroviarios

BUENOS AIRES, 18.—Se ha llegado a un acuerdo en las negociaciones que se llevan a cabo entre los representantes del Gran Ferrocarril Occidental Argentino y los de sus trabajadores.

La fórmula ha sido la reducción de los salarios actuales en una proporción que oscila entre el tres y el ocho por ciento, según los ingresos de la Compañía.

Este arreglo es similar al acordado recientemente entre la Compañía del Ferrocarril del Sur y sus obreros.—**Associated Press.**

La Asamblea brasileña

RIO DE JANEIRO, 19.—El Gobierno brasileño acaba de publicar un decreto declarando inelegibles para la Asamblea constituyente al jefe del Gobierno, a los interventores de los Estados, a los ministros, a los magistrados del Tribunal Supremo y a los jefes y subjefes del Estado Mayor del Ejército, así como también a los consanguíneos hasta el segundo grado del jefe del Gobierno.

El impedimento cesará si cesare el motivo del mismo antes de la celebración de las elecciones.

* * *

Agua arriba marchan por el Amazonas dos expediciones armadas. Una de ellas va a Tabatinga para guardar la neutralidad brasileña. Consta de 1.100 hombres, un crucero y cuatro torpederos. Otro crucero—el "Floriano"—y 400 hombres llegaron a esa plaza poco después de los primeros síntomas del conflicto entre Colombia y Perú. Y todavía se anuncia la salida de otra división naval y 500 soldados.

Grandes precauciones son éstas, pero no debe olvidarse que Tabatinga se encuentra frente a la ciudad origen del incidente colombianoperuano y frontera con los dos litigantes. Además, la actitud del Perú, que, según el telégrafo, pide con toda claridad la revisión del tratado de 1922, deja en el aire nada menos que cuatro fronteras. ¿Y quién puede decir lo que sucederá en el Alto Amazonas si se oye el primer disparo?

Que existe la probabilidad de una guerra no puede dudarse. La segunda expedición que remonta el Amazonas es colombiana. Consta de dos transportes, el "Boyaca" y el "Córdoba", y dos cañoneros, el "Pichincha" y el "Mosquera". Van en esos buques 2.000 soldados al mando del general Vázquez Cobo, que fué candidato a la Presidencia de la República. Al mismo tiempo, se dice que el general Rodríguez baja el curso del Putumayo con una fuerte columna apoyada por cuatro cañoneras de río. Por último, el Gobierno colombiano ha comprado armas, municiones y barcos en Europa que, según parece, se concentrarán en Pará para seguir en ayuda de Vázquez Cobo, si fuera preciso.

En cuanto al Perú, sus preparativos se siguen con más dificultad porque las *fuerzas peruanas no necesitan recorrer* miles de kilómetros por ríos o mares extranjeros. Mas, según parece, Leticia está defendida por 300 hombres y en el departamento de Loreto esperan la ocasión de intervenir algunos batallones del ejército regular. No sabemos si será verdadero el ultimátum del general peruano a Vázquez Cobo prohibiéndole que ataque a Puerto Leticia, pero el estado de los espíritus hace temer todas las imprudencias.

Hasta ahora todas las tentativas de conciliación han fracasado por las circunstancias especiales del conflicto. Colombia difícilmente consentirá en discutir antes de recuperar Puerto Leticia, que está ahora en manos, no del Perú, sino de una banda de filibusteros, a los que es ineludible castigar. En teoría esta es la situación y nadie puede —mejor dicho, debe—oponerse a la actitud de Colombia. Pero la realidad es distinta. El Gobierno peruano no se ha declarado francamente por los agresores, pero tolera que sus súbditos les asistan y les alienten. ¿Qué sucederá cuando lleguen a Leticia los soldados de Colombia? ¿No hemos de recelar que algún proyectil de Vázquez Cobo caiga en territorio del Perú? He aquí por qué si no se encuentra un medio pacífico de detener a los barcos colombianos que suben el Amazonas, la guerra nos parece inevitable.

R. L.

Indice - resumen

20 de enero de 1933

Los sucesos de ayer ..... **Pág. 2**
Glosario, por Eugenio d'Ors. **Pág. 3**
Cinematógrafos y teatros... **Pág. 4**
Deportes ..... **Pág. 4**
La vida en Madrid ..... **Pág. 5**
Información comercial y financiera ..... **Pág. 6**
Charlas aéreas (Dirigibles gigantes), por Alfredo Kindelán ..... **Pág. 8**
Del color de mi cristal (Los amigos de las estatuas), por "Tirso Medina" ..... **Pág. 8**
Siluetas (Stieber, el espía), por "Curro Vargas" ..... **Pág. 8**
Crónica de sociedad ..... **Pág. 8**
Cuando se ha mentido (folletín), por B. de Buxy... **Pág. 8**

—o—

PROVINCIAS.—Se cree que hoy será nombrado el nuevo gobernador de Barcelona. — Homenaje a los concejales de Acción Popular en Toledo. Peticiones de los parados en Gijón **(páginas 3 y 4).**

—o—

EXTRANJERO.—Perú acepta la mediación del Brasil.—Hoy se decidirá en la Comisión del Reichstag la suerte del Parlamento alemán **(pág. 1).**

Lady Bailey, en salvo

ATERRIZO EN EL NIGER POR FALTA DE GASOLINA

Se ha perdido el aviador que salió en busca del australiano Hinckler

BAMAKO, 19.—La aviadora inglesa lady Baily ha sido hallada sana y salva por dos aviadores militares franceses, a veinte kilómetros al S. O. de Tahoua, en la colonia francesa del Níger.

La aviadora se había visto obligada a aterrizar a consecuencia de la falta de gasolina.

A media noche salió una escuadrilla de aviones militares para Colom-Bechar para intensificar las pesquisas en busca de la aviadora.

Otro aviador perdido

BERNA, 19.—El capitán aviador Hope, que salió a buscar a Bert Hinckler, que desde hace unos ocho días no se tiene noticias de él cuando inició el vuelo Londres-Australia, también ha desaparecido y no hay ninguna noticia. Por esto se cree que se haya perdido en una tormenta de nieve.

El "Arc-en-ciel"

RIO JANEIRO, 19.—Después de haber efectuado la travesía del Océano Atlántico sin sufrir ninguna avería, el avión gigante francés "Arc-en-ciel", ha tenido que demorar su salida de esta capital a causa de las malas condiciones del aerodromo, debido a la caída de una lluvia torrencial.

El aeroplano está profundamente enterrado en barro; pero tan pronto como sea desatrancado y las condiciones atmosféricas sean suficientemente favorables, el "Arc-en-ciel" continuará su vuelo a Montevideo, vía Pelotas (Estado de Río Grande do Sul).—**Associated Pres.**

El Consejo de Palacio se ocupa del plan parlamentario

Se discutirá en primer lugar la ley de Congregaciones religiosas y la del Tribunal de Garantías. Nuevo director general de Obras hidráulicas. Se traspasa a la Generalidad la construcción de un aeropuerto en Barcelona

A las once y media de la mañana se ha reunido el Consejo de Ministros en el Palacio Nacional. La reunión terminó a las dos y cuarto de la tarde, y al salir el presidente del Consejo hizo las siguientes manifestaciones:

—El Presidente de la República ha conmutado una pena de muerte por la de reclusión militar perpetua a un legionario que mató a un cabo del Tercio. Ha firmado también el Jefe del Estado un decreto aplicando las consecuencias de la sentencia a los militares que fueron condenados por la Comisión de Responsabilidades. Hay también—siguió diciendo el señor Azaña—otras cosas de Obras públicas, entre ellas un decreto admitiendo la dimisión del director de Obras Hidráulicas don Antonio Sacristán, y nombrando para sustituirle al ingeniero agrónomo don Demetrio Delgado de Torres. Como es natural, hemos tratado también de las cosas que es costumbre hablar en estos Consejos. Al dar cuenta de la situación exterior, el ministro de Estado ha anunciado que en la próxima semana marchará a Ginebra para asistir a la Asamblea de la Sociedad de Naciones.

Luego vagamente nos hemos ocupado del programa parlamentario en la próxima etapa, que comenzará con el proyecto de ley de Congregaciones religiosas y Tribunal de garantías constitucionales, y también hemos informado al Presidente de la República de las leyes aprobadas por el Gobierno estos días, que son la de tenencia ilícita de armas, ley de explosivos, modificación del Jurado y otras.

La dimisión del señor Sacristán

El ministro de Obras públicas facilitó una nota explicando la dimisión de señor Sacristán, quien ha venido insistiendo reiteradamente en su propósito de abandonar la Dirección de Obras Hidráulicas con motivo de su disentimiento con el Gobierno al votar el Estatuto catalán. Dicha dimisión ha tenido este largo proceso, porque el señor Prieto no quería prescindir de sus servicios, que ya utilizó cuando desempeñaba la cartera de Hacienda en la Dirección de Aduanas. Le sustituye en la Dirección de Obras Hidráulicas, el ingeniero agrónomo señor Delgado de Torres, que ha ejercido la delegación del Gobierno en las Mancomunidades del Duero y Guadalquivir, y que actualmente pertenece al Consejo de Obras Hidráulicas.

Visitas en Guerra

El jefe del Gobierno recibió en su despacho del ministerio de la Guerra, a dos comisiones de la provincia de Zaragoza, presidida una de ellas por el director del Instituto Estadístico y Catastral, y la otra por don Darío Pérez.

Con motivo del licenciamiento de los soldados del segundo reemplazo de 1931 los pertenecientes al grupo de Infantería del ministerio de la Guerra (antes Sección de Ordenanzas) fueron ayer obsequiados con una comida que se celebró en el Hogar del Soldado. Presidió el comandante jefe de las tropas, señor Fernández Navarro, quien dirigió a los soldados, después de la comida, una patriótica arenga.

A última hora de la tarde formaron en el patio del ministerio de la Guerra con objeto de despedirse del jefe del Gobierno. Este salió al balcón y dió un viva a la República, que fué contestado por todos. Después los soldados aplaudieron al señor Azaña.

Por la noche el jefe del Gobierno mandó decir a los periodistas con su secretario particular que no tenía ninguna noticia que comunicarles.

El traspaso de servicios a la Generalidad

Desde las seis de la tarde hasta las nueve y media de la noche estuvo reunida en el ministerio de la Gobernación la Comisión mixta encargada del traspaso de servicios a la Generalidad. En la reunión se trató del traspaso de los servicios de Aviación civil. Informó el director general de Aeronáutica civil y después de amplia deliberación se puso a votación, acordándose dicho traspaso, en el que figura la ejecución de la construcción de un aeropuerto en Barcelona.

La deliberación versó principalmente sobre facultades relacionadas con dicho servicio, como por ejemplo, la expropiación de terrenos. Aunque el acuerdo se tomó en votación, no es todavía firme y la Comisión se volverá a reunir hoy con ese objeto.

En la reunión de hoy se tratará también de algunas cuestiones que constituyen derivaciones y trámites de las Haciendas locales, acuerdo tomado en sesiones anteriores.

Según dijo el señor Corominas a los periodistas al salir de la reunión la Comisión efectúa sus trabajos con toda normalidad y sin que hasta el momento se haya producido la menor discrepancia. Dijo que, precisamente, deseaban ellos que se opusieran objeciones, ya que en el seno de la Comisión todo iba como una seda. Terminó diciendo que aún les faltaba una gran cantidad de trabajo.

Intereses de Zaragoza

Ayer tarde se reunió con los diputados radicales señores Marraco, Pérez (don Darío) y Peire, la Comisión de Zaragoza, Huesca y Teruel, que ha venido a Madrid para realizar diversas gestiones.

Según manifestaron a los periodistas, cambiaron impresiones acerca de la situación difícil que atraviesa la industria y el comercio de Zaragoza, motivo por el que han venido a Madrid para gestionar la ayuda del Estado.

Al mismo tiempo se trató en la reunión, de la situación política con miras a las próximas elecciones municipales.

La Comisión visitó ayer al presidente del Consejo, al subsecretario de Gobernación y al ministro de Agricultura, y hoy lo hará a los ministros de Trabajo, Marina y Obras públicas.

La C. de Responsabilidades

El señor Galarza dijo ayer a los periodistas que había estado ultimando los sumarios incoados por la Comisión de Responsabilidades en las Ponencias de Terrorismo y estado social de Barcelona, con objeto de llevarlas al próximo pleno.

Respecto a la dimisión del señor Rodríguez Piñero, dijo que le extrañaba el giro dado a la cuestión por el diputado radical. Este había planteado la cuestión en el último pleno, y según dijo el señor Galarza no había procedido bien, pues aun discrepando, tenía otros medios para mantener sus puntos de vista dentro de la Comisión.

Firma de Hacienda

El presidente de la República ha firmado los siguientes decretos:

Nombrando jefe de Administración de segunda clase del Cuerpo de Ingenieros Industriales, al servicio de la Hacienda, a don Santiago Villalba; ídem íd. de tercera, a don José Serra Boniol; ídem abogado del Estado, con sueldo de 11.000 pesetas, a don Felipe Gómez Acebo; ídem abogado del Estado, con sueldo de 12.000 pesetas, a don Porfirio Silván González.

Los propietarios de Jaén

Una comisión de agricultores de Jaén acompañada por el diputado radical don Basilio Alvarez visitó al ministro de la Gobernación, para darle cuenta de la actitud de resistencia de los obreros de aquella provincia, los cuales se niegan a cumplir los acuerdos de los Jurados mixtos en relación con la recogida de la aceituna. Los obreros sostienen que, acortando la labor diaria, pueden trabajar más días, cosa que no es admisible, pues sufre gran perjuicio la recolección del citado fruto, por encontrarse en la época precisa de la recogida.

Informe sobre los deportados

En la Dirección general de Marruecos y Colonias, se ha recibido el informe del gobernador general de Río de Oro, sobre la evasión de los deportados. El señor Duque hizo entrega del informe que llegó en el correo ordinario de Río de Oro, al presidente del Consejo.

Estreno suspendido

Por orden de la Dirección general de Seguridad, ha sido suspendido nueva y definitivamente el estreno de la obra de José Martín Villapecellín, titulada "R. I.", que iba a verificarse ayer tarde en Chueca. Además, habla de la dificultad de que el personal del teatro, afiliado a la U. G. T. se negaba a trabajar en el montaje, etc. de la obra.

La Academia de Roma

El Consejo nacional de Cultura, en la sesión de pleno celebrada ayer, acordó por unanimidad proponer a don Ramón del Valle Inclán para director de la Academia de Bellas Artes de Roma.

Los exportadores de aceite

La Federación de Exportadores de Aceite de Oliva de España ha enviado al ministro de Agricultura un largo escrito en relación con el régimen de admisión temporal y del de puertos francos para proteger la exportación del aceite. Se da el caso de que algunos centros olivareros solicitan la supresión radical del régimen de admisiones temporales, el cual ha sufrido ya diversas modificaciones desde su implantación. Por su parte, la Asociación Nacional de Olivareros se contenta con poner reparos al régimen en vigor solicitando su mejoramiento, a señalar la inoportunidad de que esa admisión se realice en estos momentos y extendiéndose un poco más, llega a indicar la conveniencia de sustituir el régimen de admisión temporal por el de puertos francos.

Piden que se les dote de las mismas instituciones político-comerciales de que disponen sus competidores extranjeros, y en apoyo de sus pretensiones exponen entre otros razonamientos, el siguiente informe:

"El hecho de que Italia haya podido concurrir y siga concurriendo en los mercados extranjeros con el aceite español, se debe al sencillo fenómeno de que los exportadores italianos, utilizando un amplísimo régimen de admisiones temporales y de puertos francos con que sus Gobiernos la han dotado, pueden comprar siempre en el centro productor de aceite de oliva de la cuenca del Mediterráneo que más barato se le ofrece. El exportador español, por el contrario, a causa de la falta de ese mismo régimen dotado de la eficiencia necesaria, se ve constreñido a comprar siempre en el mercado nacional. Así resulta que cuando Túnez, Argelia, etc., tienen el aceite más barato que España, los italianos, que pueden comprar a esos países, pueden por ello ofrecer a los mercados consumidores el aceite de sus marcas a precio más bajo que los exportadores españoles, a lo que es consiguiente el desplazamiento de éstos. Si, por el contrario, es el mercado español el que está mejor de precio, los exportadores españoles pueden continuar exportando, pero en las mismas condiciones que los italianos, que entonces vienen a comprar a nuestro país.

ORDENES AL DIRECTOR DE LA REFORMA AGRARIA PARA LA INCAUTACION DE FINCAS

Se trata de las que pertenecen a los complicados en el 10 de agosto

LISTA DE LAS SITUADAS EN LA PROVINCIA DE JAEN

Publica la "Gaceta" de ayer una orden al director general de la Reforma agraria en la que se le ordena que en cumplimiento de lo dispuesto en los artículos 5.º y 8.º de la ley de 24 de agosto último, referente a la expropiación sin indemnización de las fincas rústicas y Derechos reales impuestos sobre las mismas pertenecientes a las personas complicadas en el complot del citado mes, se servirá tomar las medidas oportunas para proceder a la incautación de las fincas que a continuación se relacionan y que pertenecieron hasta la fecha indicada a los señores que en la misma relación se indican y que figuran en la lista publicada en la «Gaceta de Madrid» del día 11 de octubre de 1932 por el ministro de la Gobernación, como incursos en la sanción a que se contraen los artículos primero y segundo de la expresada ley.

En Jaén

Las fincas a que tal disposición alude son todas las situadas en la provincia de Jaén, y afecta esta medida a los señores siguientes:

A don Rafael Pérez de Vargas y Quero, conde de la Quintería, se le desposee de cien fincas, una de ellas el «Cortijo del Salado», situada en Andújar, con una extensión de 117 hectáreas, la mayoría de olivar; las demás abarcan una extensión de 701 hectáreas, olivares en su mayor parte. Igualmente se le despoja de otro cortijo, cuya extensión no se menciona, y del usufructo vitalicio de otras once fincas.

A don José María Márquez Castillejos, duque de Grimaldi, se le priva de dos cuartas partes, proindiviso, en dos fincas, una de ellas de 821 hectáreas de tierras de labor y olivar, y 619 hectáreas de dehesa.

Instrucciones a los Registradores de la Propiedad

Otra disposición inserta en la misma "Gaceta" dice:

"Para el mejor cumplimiento del servicio encomendado a los registradores de la Propiedad por la base séptima de la ley de 15 de septiembre de 1932, y sin perjuicio de lo establecido por la orden circular de 30 de diciembre último, publicada en la "Gaceta" de primero del actual, la Dirección general de Reforma Agraria se ha servido disponer lo siguiente:

Primero. En las declaraciones que contengan fincas respecto de las que se alegue duda de si se hallan o no afectadas a la ley, los Registradores podrán exigir de los declarantes que presenten una copia parcial de las mismas en la parte tan sólo referente a la argumentación que se haga para fundamentar la duda, bajo apercibimiento de que, de no suministrarla, ni se hará constar tal circunstancia, ni se la tendrá en cuenta. Esta copia parcial, a la que se pondrá nota de corresponder al número de presentación que la declaración lleve y del respectivo interesado en ella, será remitida al Instituto de Reforma Agraria, al mismo tiempo que la hoja del libro en que las fincas estén incluidas.

Segundo. Las declaraciones de fincas que hagan los ex grandes de España por su condición de tales, como comprendidas en el párrafo trece de la base quinta de la citada ley serán objeto preferente de toma de razón en el libro especial, debiendo, por consiguiente, ser sentadas en él antes que las que estén pendientes de despacho y se refieran a otros propietarios.

Tercero. En la casilla destinada a "Observaciones" de las fincas a que hace referencia el número anterior, y lo mismo en la de la copia del libro, se consignará en letra gruesa y destacable la palabra "Grandeza".

Cuarto. En cumplimiento de lo dispuesto en la última parte del número 14 de la mencionada orden circular, en los cinco primeros días del próximo mes de febrero se remitirá al citado Instituto la copia certificada de los asientos practicados como consecuencia de las declaraciones presentadas.

Si por no haberse presentado declaración alguna no figurasen asientos extendidos, se remitirá el oportuno oficio haciéndolo constar así."

LAS DEUDAS DE GUERRA

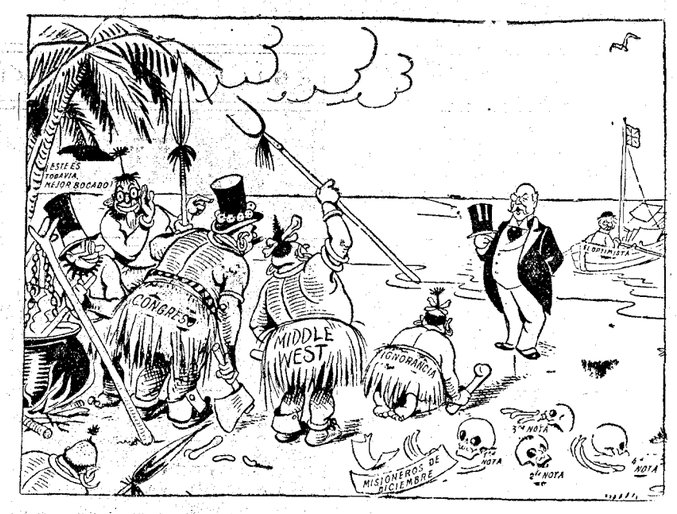

OTRO QUE PRUEBA FORTUNA

(Inglaterra acaba de enviar una misión a Norteamérica para tratar de las deudas.)

("The Daily Express".)

Situación política en Francia

(Viene de la primera plana)

PARIS, 19.—Después de la entrevista que han celebrado Boncour, Chéron, Lamoureux y Malvy, éste ha declarado que se trataba en la actualidad de hallar rápidamente un texto que satisfaga al Gobierno y a la Comisión de Hacienda.

Chéron recordó el precedente del señor Poincaré que, en 1926, se halló en desacuerdo también con la Comisión y la diferencia fué zanjada en la Cámara. Añadió que esperaba ocurriera esta vez lo mismo.

* * *

PARIS, 19.—La Comisión de Hacienda de la Cámara, en reunión celebrada esta tarde, ha adoptado los créditos que figuran en la dozava provisional para el mes de febrero (créditos que se elevan a 3.439.579.000 francos para el presupuesto general y 4.957.441.000 francos para los presupuestos anexos) y los artículos relativos a los servicios.

La Comisión ha rechazado por 16 votos contra 10 una propuesta de M. León Baretti, solicitando que se efectúe una reducción de créditos antes de ocuparse del aumento de los impuestos.

Después acordó suprimir los artículos relativos a la contribución especial pregresiva, que afecta a los sueldos e indemnizaciones superiores a 150.000 francos y la supresión de diversas exoneraciones fiscales.

Por 25 votos contra cuatro, decidió, por último, tomar en consideración el artículo del contraproyecto socialista que prevé diversas medidas para combatir los frandes fiscales, entre ellas la supresión total de los títulos al portador de los valores mobiliarios.

La parte moderada de la Comisión protestó contra esta medida, diciendo que podía comprometer diversas operaciones bancarias que tiene que realizar el Gobierno, por ejemplo, la emisión de bonos.

Se decidió entonces que Malvy y Lamoureux invitaran a Boncour y Chéron para hablar con ellos acerca de las repercusiones que podría tener dicha medida y para ver si se podían fundir en uno solo el texto del Gobierno y el contraproyecto socialista.

La Comisión se reunirá nuevamente mañana, a las diez.

Malvy, Lamoureux y Chéron fueron recibidos por el señor Boncour inmediatamente después de terminar la sesión de la Cámara. Al terminar la entrevista, se facilitó un comunicado, en el que se dice que el jefe del Gobierno y el ministro de Hacienda se han declarado dispuestos a colaborar con la Comisión de Hacienda y examinarán todas las sugestiones que puedan entrar en el plan general de restablecimiento del presupuesto propuesto por el Gobierno.

División en los radicales

PARIS, 19.—En la reunión celebrada por el Comité ejecutivo del partido radical-socialista surgieron algunos incidentes entre los señores Herriot y François Albert y los partidarios de ambos al discutirse la actitud adoptada por varios miembros de la izquierda del partido, al votarse la cuestión de las deudas con los Estados Unidos, pues dichos miembros votaron contra el Gabinete Herriot.

Finalmente, se apaciguaron los ánimos, y la reunión terminó con la expresión de los deseos de todos en favor de la unión más completa.

El Presidente de la República

PARIS, 19.—El presidente de la República ha comunicado al Gobierno su decisión de que se reduzca en un 10 por 100 la asignación que percibe como jefe del Estado.

Como se sabe, los sueldos de los ministros y subsecretarios de Estado van a ser también reducidos en un 10 por 100.

Peticiones de los parados en Gijón

Tres pesetas diarias y el desempeño de sus ropas

GESTIONES PARA EL EMPRESTITO PROYECTADO

GIJON, 19.—En una reunión celebrada por los obreros parados, se acordó mantener las peticiones que anteriormente presentaron al Ayuntamiento, según las cuales, a cada uno de los obreros sin trabajo se le conceda como subsidio tres pesetas diarias, un litro de leche para sus hijos, casa, luz y agua; el desempeño gratuito de todas las ropas de abrigo y la creación de una Bolsa de trabajo controlada por los mismos parados. Estos subsidios serán mantenidos mientras comienzan las obras que van a emprenderse con el dinero que se obtenga, según acuerdo tomado últimamente por las fuerzas vivas locales, con un empréstito público sin interés y una operación de crédito que el Ayuntamiento llevará a cabo con los Bancos locales por varios millones de pesetas. También se acordó señalar un plazo de ocho días para que el Ayuntamiento conteste a estas peticiones, y en el caso de no ser atendidos, los obreros parados procederán por cuenta propia.

El empréstito

GIJON, 19.—Se reunió la Asociación de Funcionarios municipales para tratar del préstamo que solicita el Ayuntamiento para proceder de momento, en tanto se realiza la operación de crédito de varios millones con los Bancos locales, a obras que resuelvan el problema del paro. Se acordó acudir a dicho empréstito con 600 pesetas por la Asociación, que las tres mil pesetas que existen en la Depositaría municipal procedentes de descuentos para la creación del monumento a la reina María Cristina se destinen a dicho préstamo, que todos los empleados se ofrezcan gratuitamente para todos los trabajos extraordinarios que se ocasionen con motivo del empréstito, y que particularmente suscriban cantidades los empleados municipales.

Obras en Almería

ALMERIA, 19.—Una Comisión de obreros parados visitó al alcalde mientras algunos grupos quedaron en la plaza. Los comisionados le expusieron la precaria situación en que se encuentran y el alcalde les indicó las gestiones que realiza a fin de que se envíen fondos para empezar obras públicas. Los obreros se comprometen a trabajar sin cobrar hasta que lleguen los fondos, pues en los establecimientos se les facilitarán comestibles hasta la liquidación de los jornales. El alcalde, en vista de la buena disposición de los obreros, les indicó que visitaran al gobernador y al presidente de la Diputación.

La Universidad de Perugia

ROMA, 19.—La Universidad de Perugia contaba en primero de enero de 1933 con 532 estudiantes extranjeros, pertenecientes a 34 países.

La nación más numerosa es Hungría, y siguen por importancia del número de alumnos, los Estados Unidos, Francia, Alemania y el Japón.

El Presidente de la República

PARIS, 19.—El presidente de la República ha comunicado al Gobierno su decisión de que se reduzca en un 10 por

Votan todos en blanco en Palma de Mallorca

NO HA PODIDO SER PROVISTA LA ALCALDIA

Manifiesto de Maura en Zamora

PALMA DE MALLORCA, 19.—Ayer se celebró en la sesión del Ayuntamiento la votación para proveer la Alcaldía.

Las minorías republicana del centro y regionalista anunciaron que votarían en blanco, y como los partidos de la mayoría de izquierdas no se habían puesto de acuerdo, al hacerse el escrutinio se encontraron 25 papeletas en blanco, caso verdaderamente insólito.

Manifiesto de Maura

ZAMORA, 19.—La Prensa local publicará un manifiesto del diputado señor Maura, en el que dice que está dispuesto a encuadrar a los elementos socialmente conservadores de España; dentro de la República caben todas las ideologías. A continuación reproduce el contenido del discurso que ha pronunciado últimamente. Termina: somos conservadores dinámicos a quienes no asustan los avances sociales o económicos, siempre que se lleven a cabo dentro del límite de la realidad por las vías legales y con el concurso de las partes interesadas o afectadas.

Los problemas de la República

GRANADA, 19.—Esta noche dió una conferencia en el teatro Cervantes el ministro de Instrucción pública. Fué presentado por el diputado a Cortes señor Carreño. El ministro dijo que todo el mundo está pendiente de la transformación que la República realiza en España. A este respecto cita el caso de Méjico, que se acerca a España en la actualidad, y no lo hizo antes.

Continúa diciendo que la República está dispuesta a resolver graves problemas, y ha resuelto otros; el del Ejército y el de la Iglesia, problema que se temía por la anunciada guerra civil, y que ha quedado resuelto entregando la Iglesia a los creyentes para que la sostengan en plena libertad y sin persecuciones.

Ahora quedan por resolver tres problemas de importancia, que tienen fácil solución, aunque requieren gran tiempo para ello. La transformación del campo por medio de un plan de regadío; el de la propiedad, a base de la Reforma agraria, y el de la dotación de escuelas que se necesitan. Estos tres problemas son estudiados por el Gobierno con interés por estimarlos fundamentales.

Termina diciendo que entre los adversarios del socialismo hay que reconocer una divisoria entre el extremismo de la izquierda y el de la derecha. Los extremistas de la izquierda han propagado desde la tribuna la idea de cometer crímenes y a ellos les incumbirá la responsabilidad de tales propagandas, ya que esto no es servir a un ideal. En la extrema derecha se encuentran los adversarios leales, tanto como nosotros mismos. (Una voz del público: Muy bien.) Entre ellos tengo amigos a quienes profeso amistad entrañable. El señor de los Ríos termina recomendando serenidad para las luchas con el enemigo.

ULTIMA HORA

La lengua catalana en las comunicaciones

Por decreto del ministerio de la Gobernación, inserto en la "Gaceta" de hoy, se dispone sea autorizado el uso de la lengua catalana en las correspondencias telegráficas y radiotelegráficas internacionales de lenguaje claro, expedidas o recibidas en España.

Las incompatibilidades

En virtud de una disposición de Obras públicas quedan exceptuados del decreto de 19 de diciembre pasado los médicos y profesores de cualesquiera Centros de enseñanza pública que a la vez presten servicios a las Compañías ferroviarias que hayan recibido auxilios económicos del Estado.

Oposiciones para veedores

Por el ministerio de Agricultura se convoca a oposiciones para proveer 35 plazas de veedores, para el Servicio de Represión de Fraudes.

Bolsa de Berlín

Pesetas 34,30; dólares, 4,21; libras, 14,08; francos franceses, 16,415; suizos, 80,98; coronas checas, 12,40; suecas, 76,80; noruegas, 72,20; danesas, 70,15; liras, 21,52; pesos argentinos, 0,81; Deutsche un Disconto, 73; Dresdner, 61,75; Commerzbank, 53,50; Reischsbank, 156,75; Nordlloyd, 18; Hapag, 17,37; A. E. G., 28,50; Siemenshalske, 122,75; Schukert, 86,50; Chade, 140; Bemberg, 45,87; Glanzstoff, 52; Aku, 35,75; Igfarben, 100,50; Polyphon, 45,25.

A la nanita nana

El nene era una alhaja. Tenía ocho meses, una carita gordezuela en la que había que adivinar hacia dónde caían los ojos, una boquita por la que cabía una libreta bien pesada y unos pulmones que ¡vaya usted con Dios, Gayarre!

El pobrecito se pasaba el día durmiendo y haciendo por la vida. Por la noche organizaba unas competiciones con un vecinito de parecida edad, a base de espantosos berridos, de los que siempre salía victorioso, que sobrecogía el ánimo del mortal más templado.

Su papá trabajaba doce horas diarias como contador y cuando llegaba a su domicilio, más cansado que el cobrador de un sastre, se dedicaba a dar vueltas y paseos por el pasillo, con su hijo en brazos cantando estúpidas canciones y alimentando la necia esperanza de que su retoño, vencido por la monótona cantinela u horripilado por lo bronco del tono de voz, que pretendía ser de bajo subterráneo, no dudaría en dormirse profundamente como único medio de librarse de las torturas a que se le sometía.

Generalmente, a las dos horas de paseo, el nene dormía, o fingía dormir. Depositaba el padre su tesoro en la cuna, colocada entre la cama y la pared, y cenaban los esposos con relativa tranquilidad. Se acostaba el matrimonio y, a los pocos minutos, se oía el desesperado llanto del vecinito. Aquellos gritos eran como un reto para el "divo", que, sabedor sin duda de su superioridad, no tardaba en anular los esfuerzos de su odiado contrincante.

Papá cuneaba al nene tirándole un bramante, una de cuyas puntas guarda el progenitor entre las sábanas. Una noche, desesperado, loco porque el balanceo no daba el resultado apetecido, cogió al pequeñuelo y lo metió en un baúl vacío. Se enteró la madre, justamente admirada por el repentino silencio, y, como una leona, defendió los derechos de su hijo. El padre, en castigo, paseó a su hijito durante seis horas a paso gimnástico.

Anoche, como todas, el encanto de su mamá comenzó a llorar. Entre sueños, buscó el padre la cuerdecita de marras. No la encontró y juzgó oportuno balancear la cuna, dándole suaves pataditas. Dió la primera y el niño dió un chillido que parecía de actriz trágica de categoría. Al segundo golpe, el grito que lanzó el infante fué horrendo. Dió el padre cinco patadas seguidas, poniendo en el golpe cada vez mayor energía, y el sereno del barrio tocó el pito creyendo que en aquella casa estaban asesinando a alguien. Encendió la madre la luz. El niño había sacado la cabeza entre dos barrotes de la cuna, y a cambio de las patadas de su padre, recibía un golpe en el cráneo contra la pared.

Hubo que desarmar la cuna para sacarle la cabeza de aquel artefacto de martirio, pues le había aumentado de volumen extraordinariamente.

Muerte natural

En la Casa de Socorro de Cuatro Caminos ingresó ayer, a las diez de la noche, un individuo, gravemente enfermo, que falleció momentos después. Llevaba en una bolsillo una cédula a nombre de Mariano San Emeterio Armeiz, de treinta y nueve años, natural de Santander, casado, peluquero, domiciliado en la calle de Oviedo, número 2. La muerte fué producida por una enfermedad.

Una denuncia

En la Comisaría del distrito del Hospital se presentaron José Escribano Raboso y Benito Fraile Martín, secretario y delegado, respectivamente de una sociedad de ferroviarios de M. Z. A., para denunciar al contador de la misma por estafa de 20.000 pesetas. Para ello falsificaba recibos con los que retiraba géneros de casas proveedoras.

Víctima de atropellos

Ha fallecido Mateo Sánchez Trigo, de cuarenta y dos años, que vivía en Ronda de Atocha, 7, y que fué atropellado anteayer por un automóvil en el Pacífico.

—En el Hospital de la Beneficencia general ha fallecido Vicente García Cuesta que fué atropellado anteayer por un tranvía en la Ronda de Toledo.

—En la plaza de Colón fué atropellado ayer mañana el ciclista Pablo Lozano Cámara, de veinte años, por la camioneta 1.859, de Madrid, que conducía Manuel Prieto Sánchez, de veintitrés años, domiciliado en Antonio Zozaya, 14. Conducida la víctima en estado agónico a la Policlínica de la calle de Tamayo, falleció a poco de ingresar. El conductor fué detenido.

—En la calle de Bravo Murillo, la camioneta 34.863 que conducía Casto Rodríguez Romea, atropelló a Felipe Sánchez Cristóbal, que vive en Jaén, 5, y que pasó al Hospital con lesiones graves.

Un cobrador infiel

El gerente de una Compañía asturiana de carbones sita en la Avenida de Eduardo Dato, 11, denunció al cobrador Francisco Borrás Casanueva, de veinte años, el cual eludía el dar cuenta del cobro de varias facturas, importantes en 25.000 pesetas. Detenido el cobrador, no supo contestar a los cargos que se le hacían e ingresó detenido en la cárcel.

OTROS SUCESOS

Accidente del trabajo.—Cuando trabajaba en unas obras de la ronda de Segovia resultó con lesiones graves Máximo López Guzmán, de cuarenta y tres años, con domicilio en Labrador, 18.

Cogida por el ascensor.—La sirviente Petra Izquierdo Gil fué cogida por el ascensor de la casa número 12 del paseo del Prado; resultó con lesiones de pronóstico reservado.

De la ventana al patio.—El niño Rafael San José, de dos años, en un descuido de la familia, se asomó a una ventana, de la que se cayó al patio; se produjo lesiones graves.

—¿Se puede saber por qué tratas tan brutalmente a tu esposa?
—Es que anda diciendo por ahí que le doy mala vida.
("Lustige Kolner Zeitung", Colonia.)

EL ATRACADOR.—¡Manos arriba!
("Die Ente", Berlín.)

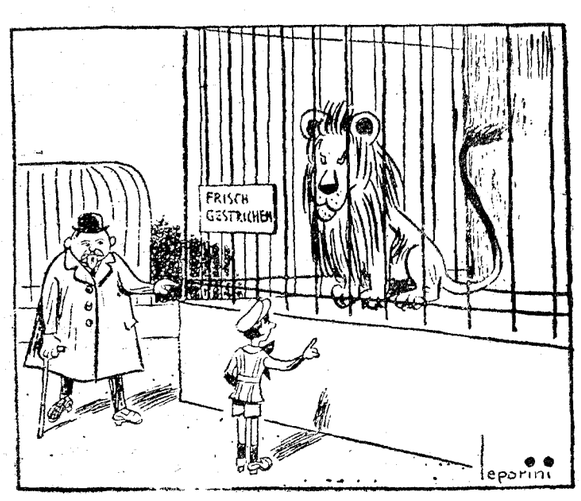

—Mucho cuidado, hijo mío; no te aproximes a la jaula del león, que está húmeda la pintura.
("Lustige Sachse", Leipzig.)

EL DEBATE – Alfonso XI, 4

Ya hay candidato para el Gobierno de Barcelona

Se cree que se hará el nombramiento en el Consejo de ministros de hoy, pero se desconoce el nombre. Decreto de la Generalidad sobre las atribuciones de su presidente y de los consejeros. Prosiguen las declaraciones por los sucesos pasados

EN IGUALADA SE ENCONTRARON CINCO MIL BOMBAS

(Crónica telefónica de nuestro corresponsal)

BARCELONA, 19.—La próxima sustitución del jefe superior de Policía es un triunfo de la Esquerra. Como lo fué las dimisiones de los gobernadores de Tarragona y Gerona a raíz de las elecciones. Como lo ha sido la campaña contra el presidente de la Audiencia, señor Anguera de Sojo, pues aunque éste todavía no ha sido sustituído es lo cierto que han quedado en suspenso los procedimientos seguidos contra algunas destacadas personalidades de la Esquerra demostrándose con ello que, prácticamente, los prohombres de este partido son inviolables ante los Tribunales de Justicia y no puede prevalecer contra ellos ninguna clase de reclamación judicial, ya sea ésta de oficio o a instancia de parte.

Cierto que el jefe superior de Policía había dimitido con alguna antelación, pero el hecho es que viene a sustituírsele después de una enconadísima campaña llena de violencias, insultos, desacatos, llevada a cabo contra él por la Prensa de la Esquerra.

Jamás se han publicado tantas y tan graves diatribas contra un jefe de Policía. Los periódicos de la Esquerra no han desaprovechado ocasión para tildarle públicamente de "monárquico", fracasado, traidor a la República y enemigo de Cataluña. Hasta han intentado una posible complicidad con los hechos terroristas para dificultar el traspaso del orden público a la Generalidad.

Por eso, a pesar de su dimisión ya antigua, el hecho de ser relevado ahora del cargo aparece como un triunfo de la Esquerra. Difícil va a ser encontrar el sustituto. Es un cargo bien poco apetecible. Más difícil hoy que nunca, en que hay que luchar con la rebeldía de los de abajo y con la indisciplina, insensatez y toda clase de desconsideraciones por parte de los que dirigen el partido que gobierna en Cataluña.

No hemos de defender la gestión del teniente coronel Ibáñez al frente de la Jefatura Superior de Policía de Barcelona. El trato cruel, inhumano y arbitrario que se da a los detenidos bastaría a justificar toda clase de recelos. Además, hay que reconocer que el éxito no le ha acompañado ni con mucho. Pero este fracaso no es imputable a su persona, sino a algo fatal e inherente al cargo, tal y como se desenvuelven los acontecimientos en las circunstancias actuales. Por eso es tan difícil encontrar quien se brinde a desempeñarlo, pues hace falta una gran dosis de entusiasmo y de inconsciencia para aceptar una responsabilidad que, además de un grave riesgo personal y un constante peligro incluso para los familiares de quien ocupe tal cargo, trae aparejado el fracaso seguro, ya que sólo habrá orden público en Barcelona mientras no se exija a todos por igual, con inflexible rigor, el cumplimiento de las leyes y las disposiciones gubernativas.

Y eso no es posible en Barcelona. El jefe de Policía que intente, por ejemplo, investigar y recoger todos los depósitos clandestinos de armas que hay en Barcelona, se tendrá que enfrentar con las más destacadas personalidades de la Esquerra. Por otra parte, todos los anarquistas que, como hombres de acción, dirigen la revuelta sindicalista y han sido y siguen siendo una continua amenaza para la paz social, tienen buenos valedores y excelentes amistades entre las autoridades de Cataluña que, al proclamarse la República, cuidaron, como primera providencia, lo más urgente sin duda para ellos, quemar e inutilizar las fichas de jefatura, con lo cual se encuentra hoy la Policía sin medios para poder identificar a los pistoleros que sembraron el terror en las calles de Barcelona antes de la Dictadura y que, en gran parte, son los mismos que ahora propugnan el comunismo libertario y que, hoy como ayer, proclaman a los cuatro vientos su enemiga contra el régimen capitalista, al que están dispuestos a combatir a todo trance.

Por si todo ello fuera poco, los policías experimentados que más se distinguieron en la represión del terrorismo y que más enterados estaban del ambiente social de Barcelona, se han visto obligados a marchar, y fueron sustituídos por gente nueva, inexperta en estas lides y desconocedores de lo que es en sí la lucha social. Y en estas circunstancias no es posible triunfar. El fracaso es algo ineludible, máxime cuando se encomienda el cargo de jefe superior de Policía a persona ajena a la profesión. Ahora los periódicos de la Esquerra claman contra los pistoleros y califican a los Sindicatos únicos de "cuevas de bandidos, escuela de pistoleros que hay que extirpar usando incluso los procedimientos irreparables". Pero no hay que olvidar que anteriormente los actuales dirigentes de la Esquerra fueron los defensores de estos sindicalistas que, hoy como ayer, pretenden hacer su revolución libertaria. Para los hombres de la Esquerra el "pistolerismo rojo" no contaba. Sólo elogio y simpatía merecían. Lo único deleznable para ellos era los Sindicatos libres y Martínez Anido. Y de este mismo parecer era la Subcomisión de Responsabilidades que vino a Barcelona a estudiar el terrorismo y que no prestó gran atención a la realidad anarcosindicalista, que con tantos valedores cuenta en las altas esferas de Cataluña.

Por eso es extemporánea la indignación de los periódicos de la Esquerra pidiendo el exterminio contra la F. A. I. y proclamando el fracaso de la Policía, cuando ésta no ha podido ni puede actuar con la imprescindible independencia de criterio y libertad de movimientos.—**ANGULO.**

Atribuciones de la Generalidad

BARCELONA, 19.—El señor Lluhí Vallescá, consejero de la Generalidad ha manifestado a los periodistas, que hoy se publicaban en el boletín de la Generalidad, dos importantes decretos uno sobre administración local, y el otro fijando las atribuciones del presidente de la Generalidad, jefe del Gobierno catalán y consejeros.

El nuevo gobernador

BARCELONA, 19.—Esta noche el gobernador ha dicho que al recibir a la Junta de Protección de menores ha aprovechado la ocasión para despedirse de sus componentes, como lo hará también de las demás entidades que preside. Mañana o pasado, según le indiquen del ministerio de la Gobernación, marchará a Madrid. Desde luego, va para asuntos particulares y no llamado por el Gobierno. No sabe por quién será sustituído. No es cosa mía —dijo—, pero, desde luego, voy a Madrid tanto si está hecho o no el nombramiento del que me suceda.

Ya hay candidato

BARCELONA, 19.—El presidente de la Generalidad ha celebrado una extensa conferencia con el alcalde y el señor España. Se guarda gran reserva de lo tratado, aunque se dice que quizás esté relacionado con el Gobierno civil. Preguntado el señor Lluhí, dijo que no sabía de lo que habían tratado y que, desde luego, hay un candidato para gobernador que creen agradará al Gobierno de Madrid. Esperen a mañana, en que quizás se sabrá ya el nombre del nuevo gobernador. Interrogado por qué decía esto, contestó que suponía que en el Consejo de ministros de mañana se adoptará alguna resolución en cuanto a la provisión del gobernador.

El Estatuto orgánico

BARCELONA, 19.—Continúa sus trabajos de estudio la Comisión de Constitución sobre el proyecto del Estatuto orgánico de Cataluña. Están aprobados ocho artículos y se tiene la impresión de que estará totalmente dictaminado a mediados del mes próximo. Desde luego, se asegura que a primeros de mes se abrirá el Parlamento.

Registro en Igualada

BARCELONA, 19.—El gobernador civil manifestó a los periodistas que en Hospitalet había sido detenido un hermano del dueño de la fundición de Igualada por haberse encontrado en dicha fundición una carta que hacía referencia al desaparecido, que trataba de trasladarse a Barcelona.

El Juzgado ha ordenado se averigüe si este detenido tiene parte en la fabricación de bombas. En Igualada se ha verificado un registro en una casa de comercio para comprobar si dicho comercio está complicado en la fabricación y expendición de bombas, toda vez que en el domicilio de Guillén se encontraron unas etiquetas de dicho comercio, las cuales utilizaban para las expendiciones que se hacían. En principio se cree que dichas etiquetas fueron sustraídas de la casa, o bien impresas sin ninguna autorización.

Eran cinco mil bombas

BARCELONA, 19.—Con respecto al hallazgo de bombas de Igualada resultan que las encontradas no son 3.000, sino que pasan de 5.000.

La fundición funcionaba hace dos años, dedicándose a esta fabricación. El dueño hacía frecuentes viajes a Barcelona. El sitio en donde está enclavada la fundición es un lugar muy solitario, en medio del campo y en los arrabales de la población.

Además de las expediciones indicadas ayer, se han efectuado otras facturaciones a La Felguera, Alicante y León y todas ellas pesaban alrededor de 100 kilos y algunas, como la de La Felguera, 281. Desde luego, se ha aclarado que las bombas que construía la fundición no eran las mismas que se hallaron en el taller de la calle de Mallorca. Además, en la fundición se ha encontrado explosivos e ingredientes para montar las bombas. De la fundición salían ya las bombas dispuestas a estallar.

Las bombas encontradas en Igualada han sido trasladadas al Campo de la Bota para su destrucción.

Declaraciones

BARCELONA, 19.—El Juzgado sigue sus trabajos relacionados con el descubrimiento de explosivos. Ha tomado declaración a unos individuos heridos por el estallido de una bomba en la plaza de San Agustín.

Se han presentado a declarar espontáneamente varias personas en el sumario que se sigue a José Costa, como inquilino de la casa de la calle de Mallorca. Este individuo dice que es comunista, pero de orden. Es propietario de una camioneta. Los republicanos que conspiraban antes del 14 de abril tenían gran confianza con él, hasta el punto de haber celebrado varias reuniones en su casa. Costa trasladó varias veces en su camioneta a los complicados y servía para llevar hojas de propaganda. Se lamenta de que sus servicios no han sido pagados.

Han declarado ante el Juzgado varios paisanos que trasladaron al guardia civil herido por unos individuos, y han dicho que cuando le llevaban en el "taxi", al pasar frente al Sindicato Unico, el automóvil fué tiroteado. Parece comprobado que el sargento Malacara, individuo muerto en el suceso, no fué el agresor del guardia civil, sino que salió en su defensa.

Bombas abandonadas

BARCELONA, 19.—A última hora de la tarde, en la calle Bogatell ha sido encontrado en el suelo, abandonada, una barra de pan, la cual no tenía miga y, en su lugar, se habían puesto dos bombas de diferentes formas; una de piña y otra cuadrada. Han sido recogidas y enviadas a la Jefatura.

Contra los "sabotages"

BARCELONA, 19.—Una comisión de mueblistas y de dueños de talleres de ebanistería ha visitado al gobernador para pedirle autorización, a fin de instalar en sus puertas unos aparatos mediante los cuales es fácil defenderse de los actos de "sabotage" de que con tanta frecuencia, son víctimas. El señor Moles les autorizó para que hicieran la instalación de dichos aparatos.

Una comisión de ex empleados de la Telefónica estuvo también con el gobernador civil para pedir que interceda cerca de la Compañía y sean de nuevo admitidos, toda vez que el personal de la Compañía está trabajando horas extraordinarias.

La "Soli" denunciada

BARCELONA, 19.—Ha sido denunciada "Solidaridad Obrera" por dirigir injurias a las autoridades.

A Algeciras

BARCELONA, 19.—Ha sido conducido por la Guardia civil a Algeciras el comunista Andrés Nin, reclamado por el Juzgado.

Protesta de los metalúrgicos

BARCELONA, 19.—Una Comisión de metalúrgicos ha estado en la Generalidad a ver al señor Lluhí, para quejarse de que las órdenes de construcción de vagones se hayan dado sólo a los talleres de Beasain, mientras que a los talleres de Barcelona no se ha hecho ningún encargo. Suponen que esto es debido a egoísmos partidistas y pidieron al señor Lluhí que haga llegar su protesta contra el proceder del Gobierno de la República.

* * *

BARCELONA, 19.—En los calabozos de la Jefatura superior de Policía, hay detenidos dos individuos que acompañaban al llamado Ignacio Meller, el cual es quien conducía el automóvil con los que se fugaron de la casa de la call Mallorca.

LOS PROPIETARIOS VIZCAINOS DIRIGEN UN ESCRITO A LA DIPUTACION

Sobre la forma en que debe implantarse allí la Reforma agraria

El gobernador multa a un conocido propagandista nacionalista

BILBAO, 19.—El presidente de la Asociación de propietarios de fincas rústicas de Vizcaya, señor Gaytán de Ayala, ha entregado al presidente de la Comisión gestora de la Diputación un escrtio en el que se da a conocer la forma en que cree debe aplicarse la Reforma agraria en Vizcaya. Dicho escrito ha sido enviado hoy mismo al director general de Industria.

Consultas

BILBAO, 19.—La Federación Católica Agraria de Vizcaya, que ha tomado a su cargo el informar a los agricultores de esta provincia en lo relacionado con la aplicación de la Reforma Agraria, ha dispuesto, en nombre de los 1.500 labradores adheridos, solicitar de la Dirección general del Ramo, la no aplicación en esta provincia del apartado 10 de la base quinta de la ley, por entender que iría contra el espíritu de la propia ley. Los comisionados, que han salido para Madrid, aprovecharán la circunstancia para evacuar consultas sobre la Reforma Agraria en relación con el campo vizcaíno.

Multa gubernativa

BILBAO, 19.—El gobernador ha impuesto una multa de 500 pesetas al conocido nacionalista don Jesús de Zabala, por conceptos vertidos en un acto que se celebró en Portugalete. El citado señor Zabala ha manifestado que no pagará la multa y ha rogado al gobernador que ordene su ingreso en la cárcel para cumplir la pena subsidiaria.

Un perturbado

BILBAO, 19.—Un individuo llamado Guillermo Astray, de treinta y siete años, vecino de Bermeo, sin que se sepan las causas, hizo varios disparos en una de las habitaciones de su casa. Su madre, muy alarmada, denunció el hecho a la Guardia civil, y ésta se presentó en el domicilio de Guillermo, encontrando a éste sobre la cama y a su lado una pistola «star» de diez tiros, y una escopeta del calibre 12, que fueron adquiridas recientemente por él en Bilbao.

Un médico diagnosticó que Guillermo padecía fuerte excitación nerviosa.

Enfermo recogido

BILBAO, 19.—Cerca del pueblo de Galdácano, los miñones recogieron gravemente enfermo al joven de veintitrés años Joaquín Iganes, natural de Pinoso (Alicante), que estaba tendido en la carretera. El enfermo, después de reconocido por un médico, ingresó en el hospital, en vista de la debilidad extrema en que se encontraba por falta de alimentación y por el frío.

Recurso de los propietarios

BILBAO, 19.—Los propietarios del Ayuntamiento de Santurce desahuciados por la Corporación municipal de aquel pueblo por haberse negado a pagar las cuotas contribuyentes, por no pagarles a ellos, a su vez, las cuotas de arriendo los obreros en paro y otros que se decían enfermos, han presentado un recurso ante el Juzgado de Instrucción correspondiente. Los propietarios piensan llevar el asunto hasta el final, por estimar que el Ayuntamiento ha obrado fuera de las facultades que le concede el Estatuto.

FIGURAS DE ACTUALIDAD

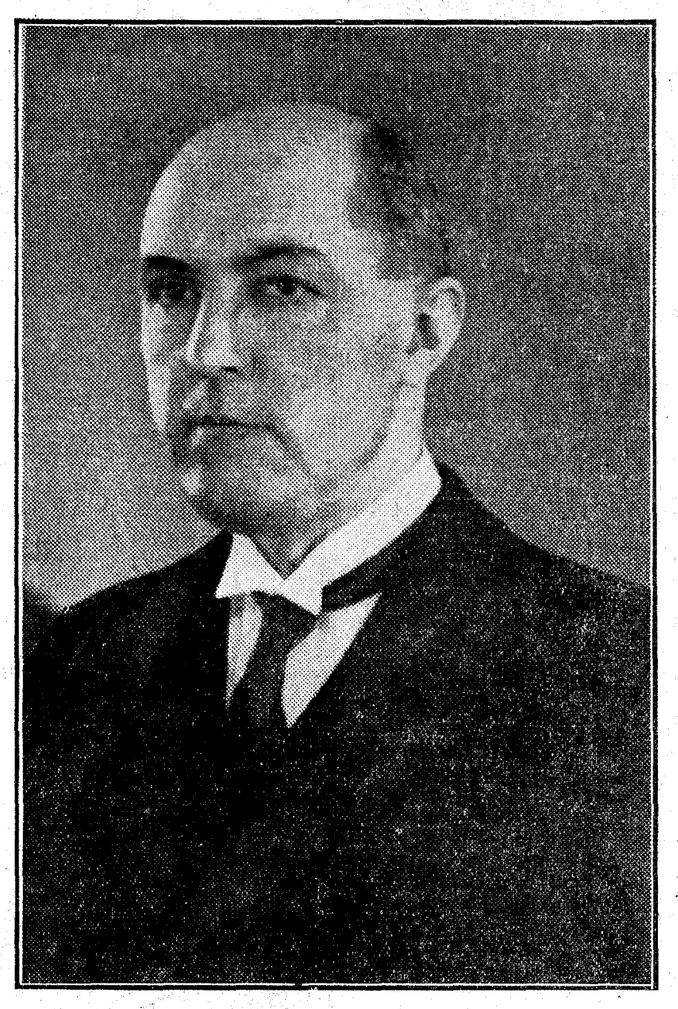

Don Fernando Valls y Taberner, que ha sido designado académico correspondiente de la de la Historia en Barcelona

Doctor en Derecho y en Filosofía y Letras, catedrático excedente de Historia de España en la Universidad de Murcia, director del Archivo de la Corona de Aragón, miembro del Institut d'Estudis Catalans y de la Academia de Buenas Letras de Barcelona y correspondiente de varias españolas y extranjeras, el señor Valls y Taberner, como investigador histórico, ha desarrollado principalmente su labor en la región catalana. Entre las obras publicadas descuellan "Estudis d'historia jurídica catalana", "Matisos d'historia i de llegenda", "Privilegis i ordenacions de les Valls pireneuques" y una "Historia de Catalunya", en colaboración ésta con Soldevila.

GLOSARIO

LA SANGRE BARROCA

En una sobremesa del Círculo Iena, el profesor Sigerist, de Leipzig, y el doctor Stephan d'Irsay, de New-York, confesaban leal y generosamente el partido que habían sacado de las tesis sobre la generalidad de lo barroco, para la interpretación de ciertos acontecimientos en la historia de la medicina.

—El descubrimiento de la circulación de la sangre, por ejemplo—dijo el profesor Sigerist—, es, por su sentido, un descubrimiento barroco.

Lo vimos claro en seguida. Vimos cómo, gracias al descubrimiento, un proceso dinámico reemplazaba al esquema estático en la descripción del fenómeno vital... —Ya, para contradecir empíricamente a Zenón de Eléa, no es ni siquiera necesario, a partir de este descubrimiento, echarse a andar. Le basta al contraobjetador cerrar los ojos y escuchar el ritmo profundo de la propia sangre.

El movimiento es absurdo, pero existe. Existe en nosotros oculto, inclusive, en nuestra inmovilidad, en nuestro sueño. Movimiento somos en la cavidad de nuestra esquelética fijeza. Vida, en la almendra del concepto. Intuición, so capa de razón. "Pan", en el corazón y en las arterias del "Logos". Tiempo fluído, entre huesos de eternidad.

Lo barroco está en las artes. Está en la historia. Está en el cielo. Está también dentro de nosotros mismos. Y, así como nuestra figura sólo tiene interés en la proporción en que la anima la sangre, nuestro clasicismo mejor necesita que secretamente le nutra lo barroco.

¡Sangre mía; moviente sangre mía! ¡Hasta la muerte, siempre juntos! ¡Desposado contigo, mi amante, mi rebelde, mi enemiga!

Eugenio d'ORS

(Reproducción reservada.)

TRESCIENTOS SOLDADOS CHINOS MUEREN HELADOS

Se asegura que Japón suspende el avance hasta marzo

NANKIN, 19.—Una de las historias de guerra más dramáticas es, sin duda, la sucedida durante la retirada de las fuerzas chinas en la frontera de Corea, hace algunas semanas, un batallón se atrincheró en Takuttchan, donde ofreció una resistencia desesperada a los asaltos japoneses. Una mañana las fuerzas japonesas adviertieron que había cesado el tableteo de las ametralladoras y con todas las precauciones se fueron acercando. Cuando saltaron al interior vieron que trescientos ocho hombres con los oficiales, habían muerto helados, fusil en la mano o al lado de las ametralladoras.

Hasta marzo

LONDRES, 19.—Comunican de Wáshington al "News Chronicle":

Según se asegura en determinados círculos norteamericanos, los japoneses suspenderán las operaciones militares en la provincia china de Jehol hasta el próximo mes de marzo.

La S. de N.

SHANGHAI, 19.—La Prensa china señala el fracaso de la Sociedad de Naciones que no ha sabido hacer frente al conflicto chino-japonés. Añade que todo el país está al lado del Gobierno de Nankin, para hacer la guerra de defensa del territorio chino y resistir la invasión japonesa en la provincia de Jehol, que—dicen—quiere arrebatar a China el Japón.

Hoy se espera en Cádiz al "España 5"

Los deportados saldrán en el primer tren para Madrid

CADIZ, 19.—El gobernador civil, hablando de la próxima llegada a este puerto del «España número 5», en el que vienen los deportados de Villa Cisneros reclamados por la Sala sexta, manifestó que suponía llegaría mañana, sin que pudiera precisar la hora, pues aunque su opinión era que atracaría de nueve a diez de la mañana, el capitán del «España» le comunicaba, por medio de un «radio», que navegaban con varias horas de retraso, debido al fortísimo temporal que hay en el mar. Desde luego, hay el propósito de que los deportados salgan para Madrid en el primer tren que coincida con la llegada del barco. El gobernador ha enviado un expresivo «radio» saludando a la tripulación del «España número 5» a su llegada a estas aguas.

Han llegado a esta capital la marquesa de Gandul y otros familiares de los deportados.

Llega Lamamié

CADIZ, 19.—En el tren correo llegó el diputado a Cortes señor Lamamié de Clairac, con el exclusivo objeto de esperar la llegada de los deportados.

Al recibir a los periodistas, les hizo entrega de la copia de una carta que el día 18 entregó al ministro de la Gobernación, en la que le pide autorización para visitar el "España" antes de que desembarquen los deportados, según indicación que le hizo en la Cámara.

El señor Lamamié de Clairac, al llegar a Cádiz, ha cursado además al ministro de la Gobernación un telegrama reiterando la petición.

También ha visitado al gobernador para darle cuenta de tal petición, y advertirle la próxima llegada de la autorización que tiene pedida al ministro.

Militares en libertad

SEVILLA, 19.—Esta tarde el Juzgado especial que interviene en el sumario por los sucesos de agosto ha decretado la libertad de los capitanes de Infantería don Ignacio Muñoz, don Juan Belater Tatai y el señor Solís Chiclana. También han sido libertados los tenientes de la misma Arma, señores López Claro, don Juan Borge y Manuel Fernández.

Normalidad social en la provincia de Cádiz

EL GOBERNADOR TERMINA SU VIAJE DE INSPECCION

Situación crítica en Casas Viejas

El párroco recoge limosnas para repartir 150 panes diarios entre los desamparados

CADIZ, 19.—A la una de la madrugada y después de visitar los pueblos de Ubrique, Grazalema, Arcos y Jerez, regresó a la capital el gobernador civil acompañado de su secretario particular y del comandante de los guardias de Asalto señor González Andiano.

El gobernador, al recibir a los periodistas, manifestó que dichas visitas obedecían al deseo de conocer personalmente la situación social y el orden público en aquellas localidades. Dijo que en Ubrique había normalidad, y que en Grazalema existía el grave conflicto de la falta de trabajo, pero que la tranquilidad era absoluta, habiendo tomado las oportunas medidas para solucionar rápidamente el paro. En cuanto a Arcos, pudo observar alguna desorganización por lo que respecta al trabajo, ya que muchos obreros se encuentran diseminados por el campo con temor a presentarse. La Alcaldía ha tomado sus medidas para restablecer la normalidad.

Situación crítica

SEVILLA, 19.—"La Unión" publica esta noche una crónica de su enviado especial a Casas Viejas, en la que dice que la población presenta un cuadro de mucha tristeza por los muchos chiquillos y gente que no disponen de medios para comer. Dice que el cura del pueblo, don Andrés Vera, ante la crítica situación de los necesitados, ha empezado a recoger limosnas por los alrededores y aun en la misma población, con las cuales amasa diariamente 150 kilos de pan, que después distribuye entre las familias necesitadas, que tienen a los suyos en la cárcel, y, sobre todo, entre los muchachos.

Manifiesta también el cronista que con motivo de los pasados sucesos y para hacer información, llegaron dos periodistas de Madrid, y que el pueblo los tomó por Balbontín y Sediles y el vecindario los abucheó e invitó a que se fueran del pueblo, cosa que han tenido que hacer ante la actitud decidida de los vecinos, sin poder recoger la información que querían hacer. Los guardias manifestaron a los vecinos que se trataba de periodistas, pero no ha habido forma de convencerlos.

Regresan los de Asalto

MALAGA, 19.—Esta madrugada han regresado de Fuengirola las fuerzas de Asalto que fueron ayer para practicar algunas investigaciones. Realizaron la detención de varios individuos que han sido puestos a disposición del Juzgado. También efectuaron algunos registros y cacheos y se incautaron de algunas armas.

Hace días manifestó el gobernador que bajo su dirección se venían practicando ciertas investigaciones que pudieran resultar interesantes, llegando a saberse en el día de hoy que ello está relacionado con la actuación de determinadas personas en los cuarteles. Como consecuencia de una investigación llevada a cabo anoche, se han practicado dos detenciones y ha comenzado a actuar el Juzgado Militar.

Líneas cortadas

ZARAGOZA, 19.—Esta madrugada, a última hora, fueron cortadas las líneas telefónicas entre Zaragoza y Madrid en las proximidades de Zaragoza. El gobernador, en vista de esto, dispuso un servicio especial de vigilancia, y fuerzas de Seguridad y de Asalto patrullaron por la capital con tercerola. Hoy el gobernador, refiriéndose al citado corte de la línea, dijo que no tenía importancia y que fué realizado por unos individuos que se dedican a robar hilo y que ya habían sido detenidos.

Próxima huelga

AVILA, 19.—En la Casa del Pubelo se ha celebrado una reunión, a la que asistieron obreros de todos los oficios, para acordar el planteamiento de una huelga como protesta por la crisis de trabajo que existe en la población. Asistieron 250 afiliados. Se puso a votación el planteamiento de la huelga, votando a favor más de doscientos, 35 en contra y cinco papeletas en blanco. A esta reunión no asistieron otros obreros, que son contrarios a la huelga. Mañana se reunirán los elementos socialistas para acordar la fecha del paro y el tiempo que ha de durar la huelga.

El gobernador ha manifestado que en el caso de que llegue a plantearse el conflicto garantizará la libertad de trabajo a aquellos que deseen entrar, y tomará las oportunas medidas para que la población esté abastecida normalmente.

Hoy sale la expedición al Himalaya

LONDRES, 19.—Hugo Ruttledge y otros cuatro miembros de la expedición inglesa que tiene la intención de subir al Everest, la cumbre más alta del mundo, saldrá de Inglaterra mañana para la India. Los otros 14 miembros se reunirán en Darjeeling a primeros de marzo, y como a mediados de mes toda la expedición, incluyendo 80 mozos para el transporte de los equipajes en mulas y burros, tardará unas cinco semanas en atravesar el Tibet para establecer un campamento situado a unas veinte millas del Everest a una altura de 5.000 metros, superior a la del Mont-Blanc. La subida a la montaña está proyectada para un poco antes de la mitad de junio, que es cuando sopla el monzón.

HOMENAJE EN TOLEDO A LOS CONCEJALES DE ACCION POPULAR

Asistieron representaciones de 110 pueblos de la provincia

Hablaron los diputados Madariaga, Molina Nieto, Casanueva y Gil Robles

Las derechas, dice éste, tienen que formular un prograua eminentemente constructivo

Es obligación suya ineludible prepararse a la conquista del Poder

ALIANZA ELECTORAL PARA LAS PROXIMAS ELECCIONES

Contaremos nuestras fuerzas y nos templaremos para el combate

TOLEDO, 19.—A las dos de la tarde se celebró en el teatro Rojas el banquete organizado por Acción Popular para obsequiar a los concejales de dicha minoría en el Ayuntamiento de Toledo. Al acto asistieron representaciones de 110 pueblos de la provincia y muchos afiliados de la capital, entre los que destacaban numerosas señoras. Ocupaban la presidencia los diputados señores Gil Robles, Molina Nieto, Madariaga y Casanueva, con los concejales toledanos de Acción Popular y comités de uno y otro sexo. También asistió el conde de San Esteban de Cañongo, con su hija. A las tres de la tarde se permitió el acceso del público, que llenó todas las localidades del teatro, y empezaron después los discursos.

Dimas Madariaga

En primer lugar hizo uso de la palabra don Dimas Madariaga, que hizo resaltar la significación de la asistencia de las mujeres a aquel acto.

Seguidamente elogió la actuación de la minoría de Acción Popular en el Ayuntamiento, y agrega que si España quiere salvarse, tendrá que entregar las riendas del Poder a hombres de esta clase. Alude a la presencia del conde de San Esteban de Cañongo, del que hace un sentido elogio, y dice que en el acto se encuentran representados absolutamente todos, incluso los que han muerto en los sucesos pasados y los perseguidos, y lo está también el señor Gil Robles, como hermano mayor. (Gran ovación.) Hace un llamamiento a los hombres y les invita a agruparse en torno a la bandera de Acción Popular y a prepararse para las próximas elecciones y conseguir el triunfo de los postulados de Acción Popular. Las últimas palabras del señor Madariaga fueron acogidas con grandes aplausos.

Molina Nieto

A continuación habla el diputado señor Molina Nieto, que comienza aludiendo al conde de San Esteban de Cañongo, de quien dice que más que su estirpe y su condición social, le encumbran sus virtudes.

Dice que el obsequio no se ha hecho a las personas, sino a la política, a la política de Acción Popular, política de vida, frente a esa otra política de muerte que se está realizando. Establece un paralelismo entre la política municipal y la nacional y dice que se ha deshecho la tradición española de veinte siglos, pues se ha destrozado la unidad patria. ¿Para qué? Para nada práctico y solamente para crucificar al pueblo, como dice Ricardo León, con las cruces que le han arrancado de sus altares. Se refiere a la próxima reapertura de las Cortes y dice que este intervalo lo debió aprovechar el Gobierno para resolver asuntos interesantes para el pueblo, pero se ha dedicado a estudiar leyes que no interesan, como es la de Congregaciones.

Recuerda el enorme número de obreros sin trabajo e invita a la juventud de Acción Popular a que haga una recaudación para ellos y termina diciendo que la política de Acción Popular es dar pan y trabajo a los que no lo tienen. El orador es muy aplaudido.

Seguidamente, elementos de la Juventud de Acción Popular hacen una postulación entre el público y se obtiene una considerable recaudación.

Después, el jefe de la minoría de Acción Popular en el Ayuntamiento de Toledo, el abogado don Manuel Conde habla del homenaje, que agradece en nombre de sus compañeros que no tiene para él más que la expresión de simpatía por la actuación de unos hombres entusiastas.

Casanueva

El diputado señor Casanueva se levanta a hablar y dice que no tenía otro propósito que participar como uno más en este acto tan simpático; pero ante los requerimientos del señor Madariaga, habla. Promete ser breve para no retardar la satisfacción del anhelo que advierte en todos de oír a Gil Robles.

Se refiere a las campañas de propaganda, y dice que ha advertido cómo se aplaude en los discursos, pero al marcharse el orador se observa cómo vuelve a decaer el ánimo. Y esto es precisamente lo que debe evitarse, porque esto se da con más frecuencia de lo que se cree en las derechas españolas. En los momentos de frases fuertes, se oyen muchos "bravos", pero luego todo esto desaparece, cuando precisamente lo que se necesita es el sacrificio por los ideales.

Pone de manifiesto la pasividad de los hombres frente a la actividad de la mujer y da cuenta cómo en Salamanca están afiliadas en la organización unas 30.000, y termina preguntando si hay otra cosa más hermosa que morir por los ideales.

Se oye una gran ovación y numerosos vivas a Salamanca.

Acto seguido, y en medio de grandes aplausos, se levanta a hablar el señor Gil Robles.

Gil Robles

El señor Gil Robles comienza diciendo que, al tener noticia de los tristes acontecimientos de España, formó el propósito de aprovechar la primera ocasión para formular su protesta enérgica por el espectáculo bochornoso que España ha dado al mundo civilizado.

A mí no me extraña nada de lo ocurrido—dice—. A principios de diciembre supe por la Policía internacional que se tenía en Europa el convencimiento de

que Vela Kun, el tristemente célebre agitador de Hungría, hagía entrado en España para preparar un movimiento subversivo. En el mes de enero estalló el movimiento, y, una de dos, si el Gobierno no lo sabía, revela una incapacidad tal que debe marcharse sin pérdida de tiempo, y si lo sabía y no tomó las medidas preventivas para evitarlo y dejó que las gentes se matasen en la calle, es cómplice de toda la sangre derramada. (Gran ovación.)

Además, el Gobierno no tiene autoridad moral para atacar a los revoltosos. ¿Es que acaso éstos no fueron sus antiguos auxiliares para llegar hasta el Poder? En las Cortes Constituyentes hemos oído a varios diputados de la mayoría hablar de sus fervores revolucionarios y disputarse el honor de quién había llevado más cantidad de bombas para hacer la revolución en tiempos pasados.

¿Qué autoridad tiene el Gobierno que nace de estos grupos para ir contra los revolucionarios, que se limitan a ser lógicos y que no se contentan con dejar la revolución en el punto que conviene a los intereses de los que hoy gobiernan?

A la anarquía

España está desembocando en una anarquía, a la cual no puede poner remedio ninguna de las fuerzas políticas que tuvo contacto con la revolución. Por eso es inevitable que, tarde o temprano, más temprano de lo que fuera menester, llegue el Poder a manos de las derechas y las derechas tienen la obligación ineludible de disponerse, cueste lo que cueste, a la conquista del Poder.

Las derechas tienen que formular un programa eminentemente constructivo. Ante todo la defensa del principio de autoridad, sin la cual no puede vivir ninguna nación civilizada. En segundo lugar, la pacificación de los espíritus. Decía el señor Azaña, refiriéndose a las derechas, "que se pacifiquen ellas". Pero, ¿es que acaso la agresión no la han iniciado las izquierdas?

Cuando vino la República, las derechas no crearon ninguna dificultad. Respetaron la voluntad del pueblo e incluso prestaron esa noble colaboración que nace de la jugna de las ideas. A esta actitud noble y sacrificada, han contestado las izquierdas con una legislación persecutoria, escarneciendo el sentimiento religioso del país, pisoteando nuestra historia y nuestra tradición, desgarrando toda nuestra espiritualidad, lanzando las masas al asalto de nuestros centros, destruyendo la economía y la riqueza. Y aún hablan de que nosotros nos pacifiquemos. ¿No son ellos los que han encendido la guerra?

Reconstrucción económica

Es urgente emprender una política de reconstrucción económica. La economía del país se está destrozando. España está viviendo de sus propias reservas. Una legislación social impremeditada y absurda está arruinando los campos, paralizando la industria, aumentando el número de obreros sin trabajo, y mientras tanto aumenta el presupuesto para una burocracia estéril para el país.

La Reforma agraria es un total fracaso. El gobernador general de Extremadura ha informado al Gobierno que la ley Agraria es inaplicable; que es preciso hacer un plan gubernativo de Reforma agraria, y eso por los efectos políticos que pueda traer consigo, porque el paro forzoso no puede remediarse con obras públicas.

¿Valía la pena de tanta predicación revolucionaria para acabar propugnando los planes de obras públicas de la Dictadura? (Grandes aplausos.)

Defiende a continuación el orador la necesidad de una organización del mundo del trabajo, basado en un régimen corporativo integral que convierta los organismos del trabajo en medios de consolidación y no en elementos de una lucha de clases al servicio de las Casas del Pueblo. Sobre un sistema corporativo de esta naturaleza puede llegarse incluso a darse estructurá a una democracia orgánica, en lugar de la democracia anárquica, que hoy destroza los pueblos latinos.

Las próximas elecciones

Se habla con motivo de las próximas elecciones de si será conveniente la abstención. Yo en principio soy opuesto a ella, porque, aun cuando las coacciones del Gobierno serán muchas, la lucha servirá para ensayar nuestras organizaciones, ver las fuerzas con que contamos, templarnos para el combate y desgastar definitivamente al Gobierno. A este propósito hay que aplicar las palabras de Bismarck después que su grupo perdió las elecciones de 1848: "No me importa el resultado—decía—. Hemos luchado, y sobre todo hemos atacado, y esa es la primera parte de la victoria."

Por eso Acción Popular propugna la lucha legal. Tienen que hacerse las elecciones con espíritu combativo, dispuestos el día que sea preciso a recoger el Poder, que está amenazado de quedar en medio del arroyo. (Aplausos.)

Para las elecciones habrá que ir unidas las derechas, pero hay que distinguir muy bien. Yo distingo la unión permanente de la unión circunstancial. La unión permanente debe hacerse tan solo a base de los grupos que tienen una misma ideología y una misma táctica. Mezclar en una organización permanente grupos de distinta ideología y de distinta táctica sería dañoso para unos y otros, que deben actuar con perfecta diferenciación. Por eso yo espero que en el Congreso que hemos de celebrar en el mes de febrero surja vigorosa la organización permanente de las fuerzas que tienen la misma táctica que Acción Popular.

Valor de forma

A este propósito el orador hace un resumen de la doctrina de A. P., y al referirse al problema de las formas de gobierno, dice que es obligación sagrada dejar a un lado todos los sentimientos íntimos para defender ante todo la Religión y España. De lo contrario, se pondría por encima de lo que es permanente y definitivo lo que no tiene más que un valor humano y de forma. Con esta significación fuí al Parlamento y con ella y por ella he recibido la adhesión de importantes grupos de provincias. Soy, pues, el mandatario de una opinión que debo respetar por encima de los convenios particulares, por muy respetables que sean.

Con todas las demás fuerzas de derecha se deberá ir a la alianza electoral que sea precisa, con carácter circunstancial, y yo, que conozco el modo de pensar de las derechas, puedo deciros que a esa lucha iremos todos unidos para el triunfo de nuestros ideales.

La lucha qe se avecina es todavía dura, pero el triunfo está cercano. No nos importen los esfuerzos ni los sacrificios, incluso de la vida, pues nada habría tan glorioso para nuestra obra como que pudiera tener en sus filas mártires de la idea, cuya sangre fuera semilla de nuevos creyentes. (Una enorme ovación acoge las últimas frases del orador).

Un gran programa del Club Alpino Español

El campeonato de España de gran fondo se celebrará el 17 de marzo. El Gobierno subvencionará las pruebas motoristas de San Sebastián, Barcelona y Bilbao

Deportes de invierno

Los concursos del Alpino

Reunida la Comisión Deportiva del Club Alpino Español, constituída por nuevos y valiosos elementos, acordó celebrar una Semana deportiva en nuestra sierra, con motivo de la celebración de los campeonatos de España fondo y saltos, que este año organiza dicho Club Alpino.

El programa de los campeonatos de España y concursos sociales, es el siguiente:

Mes de enero

Domingo 22.—Carrera de neófitos y neófitas.

Domingo 29.—Carrera catorce kilómetros en terreno llano, todas las categorías.

Mes de febrero

Domingo 5.—Carrera de veteranos y señoritas, segunda categoría.

Domingo 12, Concurso de saltos, neófitos y segunda categoría.

Domingo 19.—Campeonato social de medio fondo, 18 kilómetros.

Domingo 26.—Campeonato social de señoritas.

Mes de marzo

Domingo 5.—Campeonato social de parejas mixtas.

Domingo 12. — Preparación equipos para los campeonatos de España.

Viernes 17.—**Campeonato de España.** Gran fondo.

Sábado 18. — Pruebas internacionales por equipos.

Domingo 19.—**Campeonato de España.** Saltos.

Domingo 26.—Prueba de habilidad y carrera de velocidad, ocho kilómetros.

Mes de abril

Domingo 2.—Carrera de equipos mixtos, 12 kilómetros.

Domingo 9.—Campeonato social gran fondo, 25 kilómetros.

Domingo 16.—Carrera equipos en relevo, 30 kilómetros.

Los campeonatos nacionales

Para las pruebas de los campeonatos de España se publicarán oportunamente programas especiales, detallando todo cuanto pueda interesar al participante y aficionado; al mismo tiempo se anunciarán en la Prensa.

Se da por seguro la participación de todas las Sociedades españolas que practican este deporte, por lo que el Club Alpino se verá muy honrado el pasar esos días en tan agradable compañía, al mismo tiempo que constituirá una de las pruebas deportivas más destacadas de nuestra sierra.

Prueba de menores

El próximo domingo, día 22, se celebrará en el Puerto de Navacerrada la prueba de menores del programa deportivo 1933 de la S. E. A. Peñalara (temporada de nieve), y en la Fuenfría, durante todo el día 22, entrenamientos de saltos en el trampolín grande construído en aquel lugar, por dicha Sociedad. Las pruebas de descenso para las categorías primeras y segundas se celebrarán al siguiente domingo, día 29, puntuando para el concurso combinado del campeonato social.

Concurso de neófitos

El próximo domingo, día 22, el Club Alpino Español celebrará la carrera para neófitos, la cual dará comienzo a las dos en punto de la tarde.

Las inscripciones, hasta el sábado, en secretaría, Mayor, 6, y el domingo hasta media hora antes de la salida en el Puerto, "Las dos Castillas".

Pelota vasca

Un llamamiento a la afición

La red metálica que a guisa de techo preservaba del escape de pelotas el frontón del Hogar Vasco, con las últimas nevadas se ha venido abajo, arrastrando en su caída la parte superior del frontis, lo que imposibilita jugar hasta tanto se restaure, y como esto urge para poder ventilar los grandes campeonatos en puerta, la Comisión de Pelota del Hogar Vasco convoca a todos los simpatizantes con este deporte a una magna reunión en sus locales el próximo domingo, a las doce del día, para tratar del problema.

Se encarece la asistencia de todos para que la mutua compenetración y entusiasmo dé el fruto que es menester.

Los partidos de ayer

Resultados de los partidos celebrados ayer en el frontón Jai-Alai:

PASIEGUITO y ZABALETA (rojos) ganaron a Ostolaza y Larrañaga por 50-33. A remonte.

Comenzó este partido con una primera decena muy competida, pero después resultó fácil para la pareja roja, que dejó a sus contrarios con un margen de 17 tantos.

ZARRAGA y PEREA (azules) ganaron a Araquistain y Begoñés por 50-30. A pala.

Avanzan de salida los azules y triunfan fácilmente.

Football

Cuarta vuelta de la Copa inglesa

Se ha hecho ya el sorteo para la cuarta vuelta de la Copa de Inglaterra. Se jugará como sigue:

Luton-Tottenham Hotspur.
Tranmere-Leeds United.
Aston Villa-Sunderland.
Everton-Bury.
Southend-Derby County.
Adershot contra Millwall o Reading.
Burnley-Sheffield United.
B. H. Albion-Bradford.
Manchester City-Walsall.
Chester-Halifax.
Birmingham-Blackburn Rovers.
Darlington-Chesterfield.
Bolton Wanderers-Grimsby.
Blackpool-Huddersfield.
West Ham-West Bromwich.
Middlesbrough-Stoke.

* * *

Estos partidos se celebrarán el sábado día 28 del presente mes.

La Copa Talavera

Se ha jugado el partido semifinal de la Copa "Talavera 1932-33", entre los equipos de los Luises, de Madrid, y el Talavera F. C., en el campo de este último. El partido terminó con el empate a cuatro tantos.

Al árbitro no le acompañó la suerte, y dió algún tanto por válido al equipo local, que era completamente nulo o por lo menos dudoso.

Los Luises se alinearon:

Paredes, Román—Villa, Canto—Pololo—Zabala, Solís — Roberto — González — Gonolea—Moreno.

Aviación sin motor

(VELAVIACION)

Prácticas de los alumnos de la E. C. I. I.

Los alumnos de la Escuela Central de Ingenieros Industriales continuaron sus prácticas de vuelo sin motor en terrenos propiedad del señor marqués de Valderas, inmediatos a Cuatro Vientos, donde gracias a las facilidades dadas por dicho señor pueden usar de un cerro de pendiente suave y libre de obstáculos muy adecuado para el entrenamiento.

Claro está que los ya pilotos "A" no adelantan nada con los lanzamientos en cerros de tan poca altura, siendo para todos una esperanza la adquisición de La Marañosa, por el Cerro de Vuelos sin Motor.

Comenzaron también las prácticas de los ya pilotos para la obtención del título "B", realizándose vuelos con virajes, bajo la competente dirección del profesor Ordobás.

Tomaron parte Maluquer, Puig, Gimeno, Hernández, Carneros, Cagigal, Suárez Inclán, Otaola, Martínez Aguilar y Rico.

Pugilato

Kid Chocolate no puede entrar en los Estados Unidos

KEY WEST (Florida), 19.—El campeón de pesos plumas, Kid Chocolate, que tiene que enfrentarse con el boxeador Watson el día 27 de este mes en Nueva York en un combate para disputarse el título de campeón, no ha podido desembarcar del barco en que venía de La Habana.

Las autoridades de inmigración han negado a Kid Chocolate permiso para entrar en los Estados Unidos y se han negado a dar ninguna explicación de su determinación.—**Associated Press.**

Basket ball

El Madrid ganó al Athletic

En el campo de la Guindalera tuvo lugar el partido de "basket-ball", primera categoría A, entre el Madrid F. C. y Athletic. Partido fácil para los madridistas, que, a pesar de tener enfermo a su centro delantero, no tuvieron que emplearse a fondo para lograr el espléndido triunfo de 62-14.

El equipo vencedor, el más calificado aspirante al campeonato de Castilla, estuvo integrado por Castellví, Ortega, Cástulo, Arnáiz, Braña y Villate.

Y el Rayo al América

El mismo domingo contendieron para el campeonato B los equipos del Rayo y América. Venció netamente el primero por 14-4.

Motorismo

Subvención oficial

SAN SEBASTIAN, 19. — El ministro de Obras Públicas participó a la Diputación que una importante subvención se repartirá a Lasarte (Circuito Automovilista), Barcelona y Bilbao.

Sociedades

Club Alpino Español

Coincidiendo en este año la celebración del XXV aniversario de la fundación del Club, su Comisión deportiva prepara para el próximo mes de marzo varios actos y pruebas deportivas en homenaje a su presidente de mérito, señor Amezúa. La Junta directiva del Club, como primer acuerdo relacionado con los próximos festivales y accediendo a continuas solicitudes de Asociaciones deportivas y particulares, ha tomado el acuerdo de suprimir la cuota de entrada por tiempo que terminará tan pronto como el cupo de asociados sea el calculado, para que nunca pueda existir en los "chalets" aglomeración excesiva que no permita disfrutar de la debida y conveniente comodidad.

Alpinismo

Estado del tiempo

Parte telefónico de la Estación oficial meteorológica del Puerto de Navacerrada, instalada en el "chalet" de la S. E. A. Peñalara, a 2.824 metros de altitud, la más alta Estación peninsular:

Temperatura, 5 grados bajo cero. Cielo nublado con tendencia a nevar. Ha nevado mucho durante la semana. Viento fuerte. Espesor de la nieve, un metro en el Puerto. Los coches llegan al kilómetro 14.

Estación de la Fuenfría, "Chalet" de Peñalara, a 1.500 metros de altura:

Temperatura, 3 grados bajo cero. Nieve desde el pueblo. Nublado.

Funerales por los de "L'Atlantique"

BURDEOS, 19.—Esta mañana se han celebrado en la Catedral de San Andrés solemnes funerales por las víctimas de la catástrofe de "L'Atlantique", con asistencia de las autoridades civiles, navales y militares.

Dió la bendición el Cardenal-Arzobispo de Burdeos.

Entre las personalidades que asistieron a la ceremonia figuraban el alcalde de Burdeos, el presidente del Consejo de administración de la Compañía Suratlántica y el comandante del barco.

Se pronunciaron discursos rindiendo homenaje al heroísmo de las víctimas y al valor demostrado por las tripulaciones de los barcos extranjeros que colaboraron al salvamento. Se confirmó asimismo que va a procederse a una minuciosa información con objeto de evitar que tales catástrofes puedan reproducirse en el porvenir.

Hallazgo de explosivos en las Ventas

Unos botes con dos revólveres y paquetes de cápsulas

Un individuo que pasaba junto a un solar situado entre las calles de Antonio Pirana y Santiago Mazarnau, advirtió que en aquel lugar había depositado un bulto de grandes dimensiones y que desde los primeros momentos le pareció sospechoso. En vista de ello dió cuenta del caso a la Guardia civil de aquel puesto, y acto seguido salieron con dirección al solar el sargento Bonifacio Fernández acompañado del guardia Silverio Esteban, los cuales, al reconocer el paquete, se encontraron con que éste contenía unos botes con cápsulas de revólver y de carabina y dos revólveres.

Una vez levantado el correspondiente atestado y practicadas las oportunas diligencias, pasó lo actuado al Juzgado de guardia.

Nuevos tratamientos

del cáncer, diabetes y enfermedades endrocrinas y nerviosas por los circuitos oscilantes y radiaciones de ondas múltiples.

Métodos del profesor Lakhovky. Consultas de 10 a 1 y de 5 a 7. Médico director, M. Olmedo.

Avenida Pi y Margall, 20, pral. derecha. MADRID

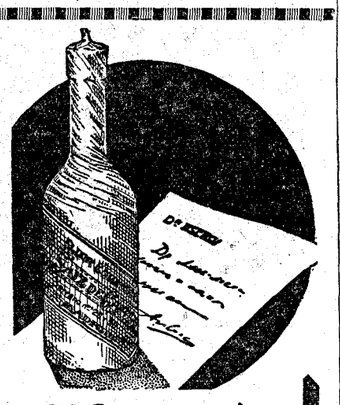

He aquí...

la receta que le curará su padecimiento del **estómago o intestinos,** aunque sea de muchos años de antigüedad y hayan fracasado otros tratamientos.

ELIXIR ESTOMACAL

SAIZ DE CARLOS

El bacilo "dengue" de Pfeiffer

una vez penetrado en las vías respiratorias, se inicia en el organismo un período de fenómenos catarrales: escalofríos, depresión nerviosa, la tos seca espasmódica sin poder expectorar. El frío y las humedades favorecen los ataques de dengue o gripales, y las víctimas de este mal hado son innumerables en diferentes épocas del año; las más de las veces, por la incuria de no haber dado importancia a los primeros síntomas, tan característicos, según hemos indicado.

Afecta preferentemente a los delicados de la laringe, de los bronquios o pulmones, y, para prevenir y contrarrestar el grave mal, la moderna terapéutica se vale de un remedio sin par, integrado por la asociación dosificada de varios elementos balsámicos del reino vegetal, cuyo nombre es "Thus-Serum", el cual tiene la virtud de tonificar las mucosas del aparato respiratorio, inmunizándolas contra el temible bacilo. Tomado el "Thus-Serum" al inicio de la gripe, se evita el peligro de una congestión broncopulmonar de consecuencias siempre fatales.

OREMOS

Al entrar en la iglesia pida "OREMOS"

MISAL PARA CADA DOMINGO

Con él se sigue la misa del día como lo manda la Iglesia. Contiene además una parte de cultura religiosa que todo católico debe aprender o recordar.

10 CENTIMOS EJEMPLAR

Suscripción: Pesetas 1,30 trimestre. Apartado 8.030. — MADRID.

PALACIO DE LA MUSICA

Trasladado accidentalmente al

COLISEVM

UN FILM DEL AÑO METRO

HOY VIERNES ESTRENO. Intermedios: Orquesta LECUONA

ALMORRANAS-VARICES

Curación sin operar y por electrocoagulación. Dr. MORENO MARTI. Honorarios después del alta. FUENCARRAL, 16, antes 20. De 5 a 7. Teléfono 96801.

OCASION

Vendo casa, espléndida situación, excelente construcción, toda alquilada siempre Desembolso, 45.000 duros. Renta libre, absolutamente segura, 30.000 ptas. Tel. 95191.

CINEMATOGRAFOS Y TEATROS

MARIA ISABEL. "El niño de las coles"

Los señores Capilla y Lucio han recordado, al imaginar su comedia, aquellas obritas del género chico, en las que el principal elemento era la suplantación de persona con las naturales consecuencias que se desprendían de la profesión del suplantado. Si era músico, se veía obligado a tocar; si era médico, a recetar. Aquí se trata de un torero, y tiene que torear, con lo que se aprovecha, a más del recurso de la actuación falsa, el recurso siempre cómico del miedo.

De cualquier opereta o juguete moderno, han utilizado la señora, víctima de una amorosa pasión senil, y con todo esto se han urdido tres actos, en los que la gracia de los intérpretes ha puesto más de otro tanto que la comicidad de la situación, algunas veces forzada y otras, apoyada literalmente en la exagerada ridiculez de algún personaje.

Fiados en esto, han descuidado la técnica: la exposición lenta y forzada, rima con lo violento e inadmisible de algunas escenas, y el desdén con que se miran las notas de ambiente con un andaluz, del que no hay más que un poco de dejo y de pronunciación.

Toda la obra es correcta, moralmente limpia y respetuosa; un poco se va de la mano en los fogosos arrebatos de la señora, pero sin llegar a nada grave.

María Bru, obligada a exagerar, exageró con gracia. Eloísa Muro aprovechó el único momento de su papel para marcarlo con arte, como Julia Lajos y Adela Santaularia.

Isbert graciosísimo, y Tudela, tan formidable, que de un embolado, supo hacer un papel. Torrealia, Pedro González y Luis Luna, muy bien.

Hubo risas, aplausos y llamadas a escena.

Jorge de la CUEVA

PELICULAS NUEVAS

CINE DE LA OPERA.—"L'Opera de Quat'sous"

Ha realizado el afamado director Pabost la adaptación cinematográfica de esta novela inglesa, apartándose bastante del original. Mas ello—dicho sea en honor de la adaptación—era preciso para valorar cinematográficamente el asunto. Y valorado está de manera insuperable. El típico ambiente de los barrios bajos de Londres y las clases ínfimas, degradadas y misérrimas, se hacsn en la pantalla tan fiel trasunto de la realidad en esas pinturas fotográficas, donde se adivina hasta la pátina nebulosa de la capital británica, que no nos parece mal el calificativo de aguafuertes que a tales visiones fotográficas ha aplicado un crítico extranjero. En estos prodigios de luz en contraste y en claroscuro ,lo stipos de mendigos, ladrones y meretrices adquieren una corporeidad de alucinante realismo. Realismo que acrecientan el naturalismo de las escenas, la simplicidad y espontaneidad de los diálogos y el primitivismo de la música. Ello en tal grado, que el espectador olvida que el "film" va siendo una especie de glosa de un romance de ciego o de mendigo, y va creyendo real lo que se le presenta como legendario. Desglosada del bagaje incidental y de aderezo, que es lo mejor sin duda de la película, la fábula expuesta tiene una moraleja o, mejor dicho, una idea central, que es su medula o cerebro. La osadía de unos pocos, sirviéndose de la debilidad o ignorancia de los demás domina y puja en la vida. Verdad simple y demasiado vieja, literariamente hablando, pero a la que se llega por un camino de pintoresquismo irónico, no por menos fantástico y rebuscado, menos teatral e intenso. La cuadrilla de ladrones, la explotación de la mendicidad en Londres son cuadros de finísima fuerza satírica y cómica, pero que impresionan con maleficio por su acaso desmesurada trascendencia.

Para mostrar la tesis aludida, aun utilizando la sátira, no era preciso dar la batalla a la moral. Y la moral padece en la exposición libre, desenfadada y aun subversiva de algunos conceptos esenciales del orden social, que se degradan, al subrayar la simpatía de sus contrarios. Pero sufre la moral, además, por el afán de naturalismo, dentro de lo legendaria que quiere ser la acción. Hay escenas demasiado plásticas de prostitución, y otras de un tan descarado viso sensual, que no es posible omitir la censura grave en pro de la bondad de la tesis o de la sutileza de la ironía.

La película, en fin, concebida en un tono de cerebralismo vanguardizante, a pesar de encerrar aciertos indiscutibles y una técnica por todos conceptos formidable, resulta un tanto oscura para el público llano y común.

L. O.

GENOVA: "Victoria y su húsar"

El tema de "¡Muérete y verás!" revive en la pantalla. Con una doble diferencia del paradigma clásico. Que el amante postergado no se resigna al papel que las circunstancias de la vida le imponen. Y que el manido divorcio cinematográfico, como medio invariable de suprimir la figura de un marido que estorba a los protagonistas, corta por lo sano todas las dificultades y evita quebraderos de cabeza, para dar con un desenlace. En una película moderna no necesitarían morirse de dolor Diego Marsilla e Isabel de Segura. No hay que decir que, de este modo, y se lo hayan propuesto o no los realizadores, la cinta resulta una cautelosa apología del divorcio. Tanto más sutil y peligrosa cuanto con mayor cuidado se hace resaltar en el curso de la acción el correcto comportamiento de la figura central con relación a su marido.

El elemento cómico tiene una gran parte en la película que comentamos. Un criado de corte tradicional en dramas y comedias del siglo XVII, expansivo, amigo y consejero de su amo, chocarrero a veces, ingenioso siempre y de una gran desenvoltura y fogosidad en las escenas amorosas, reclama la atención del público, apareciendo con un relieve que a veces hace olvidar la historia principal.

Técnicamente la película es de un barroco recargado—musical y fotográficamente—que amontona con verdadero preciosismo detalles y matices y que, al principio sobre todo, da lentitud extraordinaria a la exposición. Lo que no quiere decir, ni mucho menos, que resulte desagradable.

T. C.

GACETILLAS TEATRALES

De "Eva Quintanas"

la magnífica comedia de Linares Rivas, en que Pepita Díaz de Artigas logra un triunfo sensacional, dijo "A B C": "Un gran papel para una actriz y una gran actriz para el papel". Todos los días, tarde y noche, en el **BEATRIZ.**

Patrocinado por las señoritas de Santa Cruz, Tudela, Infantado, Urquijo, Heredia Spínola, Rivera y Del Rey, está abierto un abono benéfico a cinco martes (tarde), que comenzarán el próximo 24, con la representación de la comedia **"Cuentan de una mujer...",** gran creación de la Compañía Díaz de Artigas-Collado.

¡Niños! ¡Niños! ¡Niños!

El domingo, a las 4, os esperan en el teatro **BEATRIZ "Pipo, Pipa y el Gato Trespelos".** Butaca, 3 pesetas.

Lara

Por enfermedad del actor Nicolás Rodríguez se aplaza el estreno de **"La Chascarrillera"** al próximo viernes 27. Las localidades adquiridas en Contaduría sirven para dicho día, y los señores que no estén conformes con el cambio de fecha pueden recoger su importe. Todos los días, tarde y noche, la obra de gran éxito **"Lo que hablan las mujeres".**

Avenida

No deje de ver **"La escuadrilla deshecha",** superproducción por Richard Dix.

Progreso

Ultimos días; populares, a 3 pesetas butaca.

Ideal

Hoy, tarde, **"El huésped del sevillano".** Noche, estreno del sainete en dos actos de Estremera y L'Hotellerie, música de los maestros Calleja y Sama, **"Las ondas tercianas".**

Cartelera de espectáculos

TEATROS

BEATRIZ (Teléfono 53108. Compañía Díaz de Artigas-Collado).—A las 6,30 y 10,30: Eva Quintanas (el éxito mayor de Linares Rivas) (15-1-933).

CIRCO PRICE.—Gran campeonato de baile de resistencia. Llevan bailando más de 830 horas. Hoy, viernes, las camas en la pista. Señoritas y caballeros.

COMEDIA.—A las 10,30 (popular, 3 pesetas butaca): Jabalí (27-12-932).

ESPAÑOL (Xirgu-Borrás). — 6,15 y 10,15: Don Alvaro o la fuerza del sino (3 pesetas butaca).

FONTALBA (Carmen Díaz). — A las 6,30: El balcón de la felicidad (butaca, 5 pesetas) (31-12-932).

FUENCARRAL (Ultima semana de la Compañía Bonafé).—6,30 y 10,30: Andalucía la brava (éxito inmenso) (14-1-933).

IDEAL.—6,30: El huésped del sevillano. 10,30: Las ondas tercianas (estreno).

LARA.—6,30 y 10,30: Lo que hablan las mujeres (gran éxito) (22-10-932).

MARIA ISABEL.—A las 6,30: Mi distinguida familia (caricatura de un hogar moderno).—A las 10,30: El niño de las coles (risa continua) (10-12-932).

MUÑOZ SECA.—6,30: ¡Te quiero, Pepe! (de Pedro Muñoz Seca).—Noche, no hay función (26-11-932).

PROGRESO.—A las 6,30: El rey que rabió.—A las 10,30: El santo de la Isidra y El dúo de la africana.

VICTORIA (Compañía Aurora Redondo-Valeriano León).—6,30: El último mono.—10,30: La barba de Carrillo (populares, 3 pesetas butaca).

ZARZUELA.—6,30 y 10,30: María, la famosa (precios de escándalo).—Martes, grandioso estreno: Los hijos de la noche (30-12-932).

FRONTON JAI ALAI (Alfonso XI. Teléfono 16606).—A las 4 (especial): Primero (a pala), Azurmendi y Abásolo contra Izaguirre y Elorrio. Segundo (a remonte), Irigoyen y Larrañaga contra Ostolaza y Berolegui. Se dará un tercero.

CINES

ACTUALIDADES. — 11 mañana, continua (butaca, una peseta). Reportajes y curiosidades: Rally paper en el Club de Campo. Inauguración Ciudad Universitaria. Nieve en Madrid. 7 tarde y 11 noche (especiales): Igual programa y El trono de los dioses (maravilloso documental) (14-1-933).

ALKAZAR (Cine sonoro).—A las 5, 7 y 10,45 (segunda semana): El caballero de la noche (Dik Turpín; por Mojica, hablada y cantada en español) (12-1-933).

ASTORIA (Teléfono 12380).—4,30, 6,30 y 10,30: El hombre y el monstruo (17-1-933).

AVENIDA.—A las 6,30 y 10,30: La escuadrilla deshecha (17-1-933).

BARCELO. — 6,30 y 10,30: Peter Vos (ladrón de millones) (por Willy Fort).

CALLAO.—6,30 y 10,30: Amor prohibido (17-1-933).

CINE DOS DE MAYO.—6,30 y 10,30 (Viernes fémina. Localidades de señora a mitad de precio): Mam'zelle Nitouche.

CINE GENOVA (Teléfono 34373).—6,30 y 10,30: Victoria y su húsar (deliciosa opereta por Ivan Petrovich).

CINE DE LA OPERA (Teléfono 14836 Instalación Alfageme Guisasola para acondicionamiento del aire).—6,30 y 10,30 (programa garantizado número 7): La Opera de Quat Sous (grandioso éxito).

CINE DE LA PRENSA (Teléf. 19900). 6,30 y 10,30: El mercader de arena (17-1-933).

SAN CARLOS (Teléfono 72827).—A las 6,30 y 10,30: Brisas de la Pampa (tres canciones por Carlitos Gardel) y Las calles de Nueva York (por Buster Keaton, Pamplinas) (22-11-932).

CINEMA ARGUELLES. — 6,30 y 10,30: Mata-Hari (13-10-932).

CINEMA BILBAO (Teléfono 30796).—A las 6,30 tarde y 10,30 noche: Remordimiento (30-11-932).

CINEMA CHUECA.—6,30 y 10,30 (Viernes fémina. Localidades de señora a mitad de precio): El doble asesinato de la calle Morgue.

CINEMA GOYA.—6,30 y 10,30 (Viernes fémina. Localidades de señora a mitad de precio): La casa de los muertos (18-1-933).

CHAMBERI.—6,30 y 10,30: Olimpia (en español, por María Alba).

COLISEVM (Av. Eduardo Dato, 34. Empresa SAGE).—6,30 y 10,30: Vidas íntimas.

FIGARO (Teléfono 93741. Viernes de moda).—6,30 y 10,30: Mercado de mujeres (una película sensacional) (17-1-933).

MONUMENTAL CINEMA (Tel. 71214). 6,30 y 10,30: El sargento X (13-12-932).

PLEYEL (Mayor, 6).—6,30 y 10,30: El juramento de Lagardere (prorrogada hasta el sábado).

PROYECCIONES (Fuencarral, 142. Teléfono 33976).—6,30 y 10,30: Ave del Paraíso y Charlot en la calle de la Paz (copia sincronizada) (20-12-932).

ROYALTY.—6,30 y 10,30: La vida es un azar (por Warner Waxter) (18-1-933).

SAN MIGUEL.—6,30 y 10,30: Dos segundos (17-1-933).

TIVOLI.—A las 6,30 y 10,30 (el mayor éxito de risa): La pura verdad (diálogo de Muñoz Seca) (15-11-932).

* * *

(El anuncio de los espectáculos no supone aprobación ni recomendación. La fecha entre paréntesis al pie de cada cartelera corresponde a la de la publicación de EL DEBATE de la crítica de la obra.)

MUY PRONTO

SE FUÉ MI MUJER

por HENRY GARAT

y MEG LEMONIER

Un vodevil gracioso alegre, picaresco y humorístico. Propio para adultos.

En

ASTORIA

(TELEFONO 12880)

ES UN "FILM" PARAMOUNT

Continúa el éxito de

EL HOMBRE Y EL MONSTRUO

GOYA CINE SELECCIÓN

LA CASA DE LOS MUERTOS

GRANDIOSO EXITO

Cine Avenida

LUNES, 23 ENERO

RASPUTIN

por CONRAD VEIDT

Hablada en español

OPOSICIONES PROXIMAS

Telégrafos, Radio, Policía, Aduanas, Hacienda, Mecanógrafos, Instrucción pública, Secretarios de Ayuntamiento (2ª categoría) y Secretarios de Juzgados municipales (menores de 30.000 almas), Interventores de Ferrocarriles. Para programas oficiales, "Contestaciones", preparación en sus clases o por correo, con **Profesorado de cada Cuerpo,** presentación de instancias y obtención de documentos, diríjanse al **"INSTITUTO REUS", PRECIADOS, 23, y PUERTA DEL SOL, 13, MADRID.** Tenemos "Residencia-Internado". Regalamos prospectos. Unico centro en España que ha obtenido el número 1 en más de 50 oposiciones y miles de plazas para sus alumnos.

EL DEBATE -- Alfonso XI, 4

LA VIDA EN MADRID

Marañón, académico de la Española

En la sesión celebrada anoche por la Academia Española de la Lengua, fué votada por unanimidad la candidatura de don Gregorio Marañón para ocupar el sillón de académico de número vacante por fallecimiento del marqués de Figueroa.

A la sesión, que fué presidida por el señor Menéndez Pidal, concurrieron los académicos señores Alcalá Zamora, Alemany, Alvarez Quintero (S. y J.), Asín, Bolívar, Cabanillas, Cano, Casares, Cotarelo (E. y A.), Eijo, García de Diego, Gimeno, González de Amezúa, Gutiérrez Gamero, León, Linares Rivas, Martínez Ruiz, Palacio Valdés, Rodríguez Marín, Torres Quevedo y Villa-Urrutia. Asistieron también los académicos correspondientes señores Imaraiz, Moneva y Ocanto.

Continuó su labor de sesiones precedentes el señor Alcalá Zamora, proponiendo algunas modificaciones accidentales a palabras o frases de las ya admitidas en el diccionario de la Academia. Son éstas, "ley marcial", "con todas las de la ley", "estado de guerra", "ocupación militar", "defensor de menores", "gestión de negocios", "indignidad", "tierra llana" e "interdependencia".

Cursillo de estudios sociales

La Asociación de Ingenieros del I. C. A. I. ha organizado un cursillo de estudios sociales a cargo de don Alberto Martín Artajo, que será desarrollado los viernes a partir de hoy y con arreglo al siguiente programa:

20 de enero: Los términos de la cuestión social en la post-guerra.

27 de enero: El rango del trabajo en la producción. Participación de los beneficios e intervención obrera en las Empresas.

3 de febrero: El Estado moderno ante los problemas del trabajo. La organización corporativa de la sociedad.

10 de febrero: El factor ético en el problema social. La moral de los negocios. La apostasía de las masas.

Las reuniones tendrán lugar en Alfonso XI, número 4, a las ocho en punto de la tarde.

La simulación, síntoma de crisis social

El «Centro de Intercambio Intelectual germano-español», inauguró ayer su ciclo de conferencias con una del psiquiatra doctor Vallejo Nágera, sobre «Psicología de la simulación social».

La simulación de una enfermedad, lo que se podría llamar el fraude clínico —decía—es una mentira acompañada de expresión psicomotriz, que tiende a fines utilitarios.

El conferenciante analiza una larga serie de simulaciones que la Historia nos refiere. Las de Raquel, David, Ulises, Solón, Pisístrato, Bruto, Claudio. Las del Condestable de Borbón, Francisco I, conde de Essex, y San Juan de Dios; éste, simulóse loco, para dejarse llevar a un manicomio y conocer, por experiencia, el inhumano trato dado a los dementes. Relata varios regocijantes epigramas de Marcial, y analiza diversos tipos de simulación: la de los milagreros de todas las religiones—salva el orador la certeza de todos los milagros reconocidos por la Iglesia—que han explotado la buena fe de los sencillos; la simulación de los mendigos, que tan al detalle describieron nuestros cultivadores del género picaresco, y que tan extendida se halla en las grandes ciudades modernas; la simulación de los «emboscados» de todas las guerras, que tendría una justificación en los horrores e inhumanidades de éstas, si el puesto del simulador no lo hubiera de cubrir necesariamente otro compatriota; la encaminada a evitar las penas de los Tribunales de Justicia; las que van contra los compromisos sociales o políticos. Analiza, finalmente, varias figuras de simulación, fruto de nuestro tiempo, como las nacidas de la ley del Divorcio, de la de accidentes del trabajo y de los contratos de seguro.

Combate la teoría psiquiátrica de la irresponsabilidad de los delincuentes y niega que todos los simuladores sean deficientes mentales o depravados morales. Casi todas las simulaciones—sólo exceptúa, entre los casos enumerados, las de Solón y San Juan de Dios—nacen del egoismo.

La simulación, tan extendida en nuestro tiempo, es un síntoma de la crisis de valores morales que padece la Humanidad.

El doctor Vallejo Nágera fué muy aplaudido y felicitado.

Estudiantes Católicos de Derecho

Recibimos la siguiente nota:

"El próximo lunes, día 23, a las cinco y media en primera convocatoria y a las seis en segunda, celebrará Junta general extraordinaria esta Asociación para tratar asuntos de capital interés. Se ruega a todos los asociados su puntual asistencia."

El homenaje a los autores de "La verbena de la Paloma"

La Comisión organizadora del homenaje a los autores de "La verbena de la Paloma" nos envía una nota en la que hacen constar que si la placa en honor de don Tomás Bretón y don Ricardo de la Vega no fué colocada el mismo día de la Virgen de la Paloma, fué por no encontrarse fundida aún, y sin más razón que esa.

Al no poder ser colocada la placa en fecha tan apropiada, han decidido esperar hasta el día en que se cumpla el cuarenta y nueve aniversario del estreno de la obra.

La placa, magnífica obra del escultor señor Palma, quien desinteresadamente ha prescindido de sus honorarios, cuesta unas mil trescientas pesetas, solamente el fundirla, aparte de otros muchos gastos, y los ingresos recibidos hasta el día—unas mil quinientas pesetas—aún no los cubren.

Boletín meteorológico

Estado general.—Se retiran hacia el Norte las bajas presiones de Islandia, al mismo tiempo que se traslada hacia el Este la borrasca del Mediterráneo, que está ya sobre Italia. Las altas presiones entran en Europa por el Sur de España. El cielo está con muchas nubes por el continente, nieva por Dinamarca y Sur de Alemania y la temperatura es extremada por las comarcas del Báltico, que alcanza a 29 grados bajo cero en Finlandia y 26 grados bajo cero en Estonia.

Por nuestra Península aumenta la presión debido al desplazamiento de la borrasca del Mediterráneo y avance por el Golfo de Cádiz de la zona de buen tiempo del Atlántico. Llueve por Asturias y ha llovido durante el día por Galicia y todo el Cantábrico. El cielo está con muchas nubes por todas las regiones y los vientos son flojos del Oeste, menos por Levante, Cataluña y Baleares, que soplan moderados, con mayor componente Norte. La temperatura ha subido por toda la Península.

Lluvias recogidas hasta las seis de la tarde de ayer: En San Sebastián, 12 mm.; Pamplona y Pontevedra, 9; Gijón, 6; Mahón, 3; Coruña, Santiago, Orense, Oviedo, Segovia y Vitoria, 2; Santander y Santa Cruz de Tenerife, 1; Salamanca, 0,5.

Para hoy

Academia Deontológica: Hermandad Médico-Farmacéutica de San Cosme (Mayor, 1).—7,30 t., sesión científica, tema: "Seguro de enfermedad".

Academia Nacional de Farmacia (Santa Clara, 4).—7 t., don Miguel Comenge Gerpe: "Nuevas orientaciones en los análisis de los vinos".

Colegio Oficial de Practicantes (Rosalía de Castro, 31).—10,30 n. Junta general ordinaria de la Asociación Mutuo Benéfica.

Conferencias de Puericultura.—7,15 t. Doctor García del Diestro: "Organización y finalidad de la Escuela Nacional de Puericultura" (radiada por Unión Radio).

El Sport de Caza y Pesca (Puebla, 11). 7,30 t. Don Saturnino Cancio: Una prisicfactoría en Valencia".

Hospital Central de la Cruz Roja.—12 mañana. Sesión científica.

Instituto Francés (Marqués de la Ensenada, 10).—7 t. M. Laplane: "Una novela célebre del siglo XVII: La princesa de Cleves".

Jardín Botánico.—Curso teórico-práctico de Fitoquímica relacionado con el estudio de los fermentos, por el profesor Florencio Bustinza.

Otras notas

El "Boletín de la Casa de Cuenca".—Hemos recibido el primer número de una revista que, con el título que antecede, ha comenzado a publicarse como órgano oficial de la Casa de Cuenca en Madrid. Editada con esmero, inserta reseñas de los actos celebrados en la Sociedad titular, informa de la labor social de la misma y publica además trabajos literarios de autores conquenses.

La Policía y los empleos particulares

Se pide que quede en suspenso la orden de incompatibilidad hasta que se apruebe un nuevo Estatuto de funcionarios

La Unión de Funcionarios Civiles ha elevado un escrito al ministro de la Gobernación y viene gestionando que, en atención a que es compromiso formal del Gobierno la pronta aprobación en las Cortes de una ley de Incompatibilidades y un nuevo Estatuto de Funcionarios, quede en suspenso la aplicación de la orden ministerial de 23 de diciembre de 1932 por la que se "prohibe, a partir del 1 de febrero de 1933, que los funcionarios de la Policía gubernativa desempeñen empleos o cargos particulares por los que perciban retribución distinta a su sueldo oficial", hasta tanto que se promulgue la oportuna ley de Incompatibilidades y el nuevo Estatuto de Funcionarois civiles, que fijen con carácter de generalidad, y equitativas y justas compensaciones, el régimen a que han de quedar sujetos en este aspecto los empleados y servidores todos del Estado.

SELLOS CAUCHO
ORTEGA
Encomienda, 20, dup.
TELÉFONO 74752-MADRID

MAQUINAS PARA TRABAJAR
LA
MADERA
NUEVAS Y USADAS
Siempre las mejores
Guilliet Hijos y C.ía
FERNANDO VI, 23.—MADRID

Liquidación del presupuesto municipal de 1932

1.032.603 pesetas de remanente. El de 1931 fué de 12.342.162 pesetas

SE APROBARA HOY EN LA SESION MUNICIPAL

Podemos adelantar las cifras definitivas de la liquidación del Presupuesto municipal de 1932, que serán aprobadas en la sesión de hoy. Los datos que ahora se conocen deben rectificar por caminos de moderación la gestión de gastos del actual Ayuntamiento. El Presupuesto de 1931 se liquidó con un remanente de 12.342.162,73 pesetas. El de 1932 se ha liquidado con sólo 1.032.603,99 de remanente.

Pero es más. En los Presupuestos de 1933 ha habido que consignar, para poder cuadrarlos, la existencia en Caja, recurso que la ley permite, bien es verdad, pero que no se usó en ninguno de los ejercicios anteriores. Por ello, a la vista de los datos que hoy sancionarán con su acuerdo los concejales podrían repetirse los reparos que a la política financiera del actual Ayuntamiento expusieron los concejales señores Madariaga y Regúlez.

La actual Hacienda municipal, si no floreciente, es sana; pero exige una sobria administración. De lo contrario, en el próximo ejercicio, para poder nivelar los Presupuestos del año 1934 será preciso consignar, no sólo las existencias en Caja, sino los créditos a favor. Y la experiencia de este año enseña que con sólo usar de aquéllas el remanente ha quedado reducido a una cantidad pequeñísima. Este año, pues, no por imperativo de las buenas normas de contabilidad, sino porque el estado de fondos no permite otra cosa, el volumen de las transferencias de crédito con cargo al remanente será pequeñísimo.

A continuación damos las cifras más importantes de la liquidación de los Presupuestos de 1931 y 1932. Están tomadas del informe de la Intervención.

PRESUPUESTO DE 1931

Gastos

Total presupuesto	97.258.010,00
Obligaciones incorporadas	7.078.998,78
Total de gastos...	104.337.008,78

Ingresos

Total presupuesto	97.258.010,00
Créditos incorporados.....	19.421.161,51
Total de ingresos...	116.679.171,51
Diferencia entre el total de ingresos y el de gastos, o remanente ...	12.342.162,73

PRESUPUESTO DE 1932

Gastos

Total presupuesto	100.525.480,00
Obligaciones incorporadas	8.988.385,36
Total de gastos...	109.513.865,36

Ingresos

Total presupuesto	102.823.003,10
Créditos incorporados ...	7.723.466,25
Total de ingresos..	110.546.469,35
Diferencia entre gastos e ingresos o remanente	1.032.603,99

PÍLDORAS
SALUDABLES
DE
MUÑOZ
LAXANTES
PURGANTES
En todas las farmacias.
20 DOSIS
1 PESETAS.

Dentición fácil y dientes sanos

La Emulsión Scott, rica en vitaminas y en sales de calcio aporta los elementos necesarios para la formación de una dentadura resistente a la caries. Por añadidura conserva la salud del pequeño durante el período de la dentición evitando enfermedades infecciosas y así los dientes salen sin grandes molestias para los niños ni preocupaciones para los papás.

EMULSIÓN SCOTT

La huelga en la Escuela de Ingenieros Industriales

La Federación de Asociaciones Profesionales de las Escuelas Especiales de Ingenieros y Arquitectos nos ruega la publicación de la siguiente nota:

"Ante la duración del conflicto planteado en la Escuela de Industriales, en el mes de noviembre, esta Federación ha creído conveniente publicar la siguiente nota, que refleje su opinión en este problema, casi común a todas las Escuelas, y sobre todo que sirva de súplica al ministro de Instrucción pública para que con la mayor rapidez se solucione el conflicto planteado y pueda normalizarse el curso en dicha Escuela.

Desde el mes de noviembre los alumnos no entran en clase: los motivos son de distinta especie: unos, de vida interior de la Escuela, y otros, de protesta por los ataques que desde el exterior se hace a su profesión.

En cuanto a los primeros, de los que repetidamente han hablado los alumnos en sus notas de Prensa, y ya en vía de solución, seguiremos gestionando su resolución inmediata por todos los medios que las circunstancias requieran, procurando una uniformidad de criterio necesaria y natural entre los alumnos de estudios similares de todas las Escuelas.

Respecto de ese segundo punto, tan importante y algo olvidado en las últimas notas aludidas, queremos hacer resaltar su importancia, por lo que desearíamos se desglosase de todas las cuestiones anteriores, y, por tanto, que no sea obstáculo para la reanudación de las clases, pero sin distraerse un solo momento hasta lograr su resolución satisfactoria.

El intrusismo, que en todas las profesiones padecemos, de manera especial lo sufren los ingenieros industriales.

Estos ataques tienen orígenes distintos: los que proceden de fuera, del intrusismo de técnicos extranjeros y el favorecido por el mismo Estado. Para evitar aquél, pedimos una mayor atención y cuidado a las Escuelas Especiales, de modo que la formación de ellas sea completa y unas leyes recíprocas a las dictadas por los otros países para nuestros técnicos.

Y en cuanto al fomentado oficialmente, al ocasionado por los que cursan estudios de especialización cortos sin el título de ingenieros industriales, adquiriendo otro de ingeniero de tal o cual rama de esa misma ingeniería, que merman las actividades de los que, con la preparación general y completa y esa misma especialización si se les diese, podrían desempeñarlo con mayor acierto, queremos señalar que la idea de la Federación es, que bien está que en España se creen cuantos Centros de investigación se pueda, no importa el sitio, pero lo primero que hay que hacer es que los que ya estaban creados se hagan perfectos.

Estos son los puntos de vista de la Federación en los asuntos pendientes de la Escuela de Ingenieros Industriales, para cuya defensa nos tendrán siempre a su lado.»

Madrid, 19 de enero de 1933.

Los Estudiantes Católicos

ZARAGOZA, 19.—Hoy continuó la Asamblea la Federación de Estudiantes Católicos. En la sesión se discutió la ponencia "Actuación inmediata", que fué defendida por el señor Vitoria. De acuerdo con la misma, se acordó emprender inmediatamente una campaña en torno a la ley de Instrucción pública; propugnar una vez más la libertad de enseñanza y en este sentido, ponerse al lado de la Federación de Amigos de la Enseñanza Católica e inmediatamente organizar una campaña en la Prensa.

Acto seguido se celebró la clausura de la Asamblea. Hicieron uso de la palabra varios señores, que resumieron la labor realizada; finalmente, lo hizo el consiliario de la Federación, quien se congratuló del éxito de la Asamblea.

Curso de conferencias

ALICANTE, 19.—La Federación de Estudiantes Católicos inauguró hoy un curso de conferencias en el domicilio social de la Casa del Estudiante. La primera de éstas corrió a cargo del presidente, don Gonzalo Romeu, que disertó sobre la neutralidad. Se acordó que continúen las conferencias todos los miércoles.

Espadista detenido

En la estación de Goya del "Metro", varios agentes de la Primera Brigada vieron al conocido maleante Victoriano Reliego, "el Bitin", el cual se apeó, pero al ver a los agentes, volvió otra vez al convoy. Los agentes hicieron lo mismo y trataron de detenerle. "El Bitin" se revolvió y entabló lucha con los agentes, en la cual intervinieron un hermano del maleante y una mujer que le acompañaba. La lucha llegó a tomar tales proporciones, que los agentes tuvieron necesidad de empuñar sus pistolas. El revuelo que se produjo dentro del vagón fué grande, y el público, creyendo otra cosa, se puso primeramente de parte de los maleantes, pero al fin se convenció de la clase de gente de que se trataba. Al llegar a la estación de Manuel Becerra, "el Bitin" se arrojó al suelo para fingir que le maltrataban, y en la lucha mordió al agente señor Domínguez. Al fin pudo ser reducido y conducido a la Comisaría. "El Bitin" es tipógrafo de oficio, pero sin ejercerlo, y vive en la calle de Goya, 47, entresuelo número 2. En la Dirección está fichado como peligroso espadista.

COLONIA!
EXTRA CORTA

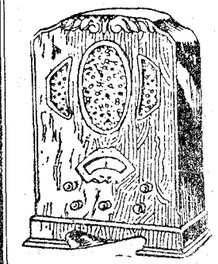

Audiciones de todo el mundo SIN PARASITOS Vaticano, Roma Londres París New York de día o de noche, invierno o verano incluso con tormenta.

Catálogo gratis. Faltan representantes en algunas poblaciones.
RADIO SATURNO Apartado 501. BARCELONA.

La Parroquia, centro de la vida cristiana

La savia de Cristo, del tronco de la Iglesia se transmite a las diócesis, ramas robustas, y a sus ramificaciones parroquiales

Centro de armonía de clases y de obras de apostolado laico, prolongación del sacerdocio

CONFERENCIA DE LA PRESIDENTA DE LA U. I. DE A. CATOLICAS FEMENINAS

La presidenta de la Unión Internacional de Asociaciones Católicas Femeninas, Mme. Steenberghe-Engeringh, que estos días ha dado varias conferencias a directoras de obras femeninas, habló ayer ante directoras de organizaciones parroquiales de Madrid y de provincias sobre la vida parroquial. Se celebró la conferencia en el Colegio del Sagrado Corazón.

La extensión del reino sobrenatural de Cristo en las almas, por la difusión de su luz y la comunicación de su vida —dijo—se concreta en una obra de conquista conducida por la jerarquía sacerdotal de la Iglesia militante y agrupa a los fieles en torno a los altares, a los hogares parroquiales; en ellos, la paternidad sacerdotal difunde la vida de Cristo. La erección de Parroquias, aparece así, como la toma de posesión del reino de las almas por la Iglesia. Salvos los intereses de la verdadera vida parroquial, todo lo demás vendrá por añadidura. Traza, en bella visión, el cuadro de la Liturgia: la glorificación a Dios, en la que se unen el cielo y la tierra; en el cielo, Cristo, Supremo Sacerdote, ante el altar de su Persona, glorificando a su Padre con los coros angélicos; y en la tierra, el Papa, a la cabeza, los 1.500 Obispos en los altares de las Catedrales y los sacerdotes, a la cabeza de los fieles de cada Parroquia—célula cristiana—ante el altar parroquial. En estos altares se rinde sin cesar el homenaje de glorificación por la jerarquía sacerdotal, y en los mismos, y por los mismos actos litúrgicos, irradia la vida de Cristo a las almas.

Comunidad cristiana

Todo cristiano se asocia normalmente a la Parroquia; pero es preciso desarrollar en los fieles el espíritu de solidaridad cristiana, el espíritu parroquial. Falta este sentido católico, tan indispensable a la Iglesia de Cristo como el espíritu de familia en el hogar. Como el Episcopado está unido al Papa y los sacerdotes a su Obispo, con el que colaboran, así debe ocurrir entre los fieles y el párroco. Pero aquí el individualismo se acusa, la cohesión se rompe y de ahí nuestra debilidad. Por causa de este último escalón, la transmisión de vida no se hace o se hace mal. Recuerda palabras del Cardenal Mercier para deducir que hay que excluir todo particularismo, que el católico es miembro de una comunidad y debe serlo con espíritu semejante al espíritu de familia en el hogar. La liturgia nos habituará: la misa parroquial, la episcopal, la pontifical, unen y agrupan a la cristiandad. El Papa quiere que nos unamos, que cerremos las filas en la cristiandad, en torno a él; en las diócesis, en torno a los Obispos; en la Parroquia, en torno a los párrocos. Por esta bella ordenación de la jerarquía eclesiástica, se realiza la obra de Redención sobre la tierra. Es así un árbol vigoroso, Cristo es la raíz oculta, fuente de savia; el tronco, el Papado; las ramas más robustas, salidas del tronco, las diócesis que se ramifican a su vez en Parroquias.

¡Parroquia! ¡Diócesis! Las bellas palabras subsisten; pero la realidad que representan es sombra solamente de la realidad de otros tiempos. Hay que infundir, en alto grado, a los cristianos conciencia de su condición de feligreses, es decir, de miembros de una sociedad sagrada establecida por la Iglesia, y de sus deberes de contribuir a la vitalidad sobrenatural y social de la Parroquia y a la prosperidad de sus obras.

Cita textos pontificos, como el llamamiento de Pío XI a Obispos y sacerdotes, a organizar la Acción Católica "en las diócesis y en las parroquias». «Que todos los hermanos de cualquier lengua, de cualquier clase social, vivan y obren en buenos feligreses."

Obras parroquiales

La acción parroquial prolonga la misión iluminadora y santificadora del sacerdocio por organizaciones tributarias del mismo, estrechamente unidas a la persona del párroco. Son éstas obras de apostolado intelectual, como catequesis, círculos de estudios, cursos y conferencias, escuelas parroquiales, patronatos, etcétera, u obras adheridas al culto, como ornamentación de la iglesia, obras eucarísticas, y obras de caridad.

Recuerda luego que todo, conforme a las prescripciones de los Pontífices, ha de realizarse, con sumisión al Obispo.

En la última parte trata de la relación de la Acción Católica general con la Acción Parroquial. Esta no excluye otras agrupaciones cristianas. Al contrario, tiende a promoverlas. Pero quien se agrupa en otras organizaciones católicas, sindicales para la defensa profesional, escolares, de apostolado general, intelectual, científico, continúa siendo un feligrés, miembro de una familia religiosa, organizada bajo la autoridad del párroco, en torno al altar.

Armonía de clases

Declara que ha admirado la hermosa organización parroquial que el venerado Obispo de Madrid ha concebido y que la condesa de Gavia, con tanto celo trata de aplicar. Vuestro Obispo desea que se complete cada vez más, como el mejor medio de defender las libertades religiosas. En la Parroquia, todos, cualquiera que sea nuestra condición social, somos iguales. No somos más que lo que valemos para la Acción Católica. La parroquia representa la armonía de clases por excelencia, la vida cristiana de los primeros tiempos del cristianismo.

Fué largamente aplaudida.

Por la tarde visitó la catequesis de la iglesia, aun no concluída, en el Estrecho Mil ochocientos niños pobres aprendían allí la doctrina cristiana, repartidos en secciones de doce. Mme. Steenberghe-Engeringh no recató su admiración por tal obra.

También fué obsequiada con un te por la duquesa del Infantado.

Lo que dice la Prensa de Madrid

"Calladamente, sin alharacas ni ostentaciones, el nuevo régimen va dando cima a su tarea, consiguiendo que los problemas gravísimos que nos legara la Monarquía dejen de serlo." Lo dice **"El Sol"** y lo corean **"El Liberal"** y **"El Socialista"**. Por hoy tres pruebas de aquella afirmación. El problema del paro Gracias a las gestiones del señor Prieto se va a ejecutar en Madrid una nueva línea del "Metro". Con eso, la Castellana, los Ministerios, el Viaducto y las Caballerizas, estará liquidada la "herencia" del paro. (**"El Sol"**.) El problema de la enseñanza. Ahí está sin ir más lejos esa "gran obra de la República" que es el Instituto de Chamartín de la Rosa. El edificio lo pusieron los jesuítas. El Estado pone "zotal" y "cultura". Bastará con que el Estado le dote bien para que se convierta en el Instituto "mejor y más moderno de España" y "si no se creyese ditirambo", "el mejor de Europa". Segunda herencia que va liquidándose, según un señor que escribe en **"El Liberal"** y, por si acaso, no firma. Tercer problema. El orden público. ¿Cómo pretende comparar el señor Fernández Flórez—"que gesticula se enfada, lloriquea y pide, empavorecido, orden, orden, orden"; ese pobre humorista a quien compadecería Chesterton, como le compadece **"El Socialista"**, que es quien habla—el orden de la República con el de la Monarquía? Además, "que si hay desorden es, sin duda alguna, el que nos legó el régimen caído". Una herencia también.

Lo que acaso no sepan nuestros lectores es que **EL DEBATE** tiene, con sus propagandas intolerables, mucha culpa de que los campesinos asalten fincas. Porque está presentando falsos paralelismos entre lo que ocurre en España y lo que ocurría en Italia en 1921 Y "estableciendo esa arbitraria analogía de "casos", se persigue el doble efecto de producir la alarma y de inducir a los campesinos a que hagan lo que hasta ahora no hicieron". En fin, que hay que aplicar inmediatamente la Reforma agraria. Artículo de fondo de **"El Liberal"**.

Claro que no todos piensan lo mismo. **"El Imparcial"**, por ejemplo, pregunta con gran alarma, ante el acuerdo ministerial de "abreviar los trámites" de la Reforma: ¿Qué se quiere? ¿Sustraer al Parlamento el proyecto de ley prometido para la aplicación del artículo veinte? "¿Señalar por decreto, como quieren los socialistas, las normas a que hayan de ajustarse las expropiaciones, provocando así hechos consumados que, si de ilegítima juridicidad, crearían derechos a cuyo amparo se imposibilitaría luego toda rectificación? ¿O quizá se intenta—y este es el público rumor—hacer una impremeditada distribución de tierras para contentar a esos levantiscos que, desentendiéndose de las funciones encomendadas al Poder público, han invadido las fincas, parcelándolas a su antojo y posesionándose de ellas violentamente?"

También habla la Prensa del caso del señor March. **"Ahora"**, porque cree que se lleva el asunto con demasiada lentitud, lo que puede hacer creer que se trata de convertir en un castigo lo que no debe ser otra cosa que una prisión preventiva a las resultas del fallo del Tribunal. **"El Socialista"**, para dar otro hachazo al partido radical que, según él, "comete una gran torpeza al defender a March y a Calvo Sotelo .

* * *

"El señor Piñero, al dimitir, ha realizado un acto político. ¿Eficaz? ¿Hábil? Nosotros no podemos entrar en las razones que haya tenido para hacerlo. Pero desde el punto de vista político, el refrendo radical de su conducta nos parece... una equivocación más". Es **"Luz"** quien habla. La actitud adoptada por el señor Piñero—dice, en cambio, **"La Nación"**—"viene a demostrar... que las pasiones políticas son incompatibles con el ejercicio de la justicia y que no (pueden) ser juzgadores de hombres públicos otros que (empiezan) por declararse sus irreconciliables y sañudos enemigos". La Telefónica, los Monopolios, las Responsabilidades políticas—tercia **"El Siglo Futuro"**—se está viendo adonde han ido a parar. Ahora se comprende por qué no se ha permitido al señor Calvo Sotelo sentarse en el Parlamento. Y añade **"La Epoca"**: "Las responsabilidades no sirven ya al Gobierno ni para lo que, en un principio, le sirvieron: de aglutinante. Hoy hablar de ellas irrita a muchos, deja en la indiferencia a los más, y no satisface más que a quienes creen que les sirven de cerrojo para guardar las posiciones en que se encastillan. Por mucho que se diferencien las responsabilidades políticas de gestión, se le alcanza al más miope que son políticas todas, y la responsabilidad política tuvo la sanción suprema: la caída de un régimen secular."

"Diario Universal" no censura la suspensión del Jurado, para ciertos casos, ni la modificación de la ley de Explosivos y tenencia ilícita de armas—"aún suponiendo que muchas de las armas recogidas ahora fuesen, como alguien ha dicho; de las adquisiciones hechas al preparar movimientos revolucionarios contra la Monarquía"—, pero advierte, en cuanto a lo del Jurado, que los Magistrados son hombres también. Y cuando sobre ellos pesa la amenaza de ser "destituídos por desafectos al régimen", hay peligro para la justicia.

"La Voz". Cuba. **"La Voz"** dice que tiene derecho a comentar los acontecimientos cubanos porque "los dolores de Cuba son nuestros dolores", porque "hoy las naciones no son compartimientos estancos, sino vasos comunicantes". Y como "en Cuba se vive, si eso es vivir, bajo un régimen inicuo y monstruoso", **"La Voz"** puede comentarlo como le parezca, y el embajador de Cuba "ha perdido una magnífica ocasión de callarse". **"El Siglo Futuro"** cree que el embajador ha cumplido con su deber. Y, además, tiene razón. **"La Voz"** ha recogido en sus columnas insultos, no sólo al Estado y al Gobierno, sino al pueblo cubano. "¿Qué periódicos son los capaces en España—ha de inquirir la opinión antillana—de ofrecer sus columnas para que en ellas se tilde de cobarde a la masa popular cubana?" "Entretanto, en un cinematógrafo de París se proyecta una película informativa de Villa Cisneros. Para que Europa se entere."

En fin, **"La Nación"** cree que el Gobierno está combatiendo los síntomas alarmantes y olvidando las causas. **"Mundo Obrero"** dice: "¡Las masas hambrientas del campo organizan la ocupación de las tierras de los señoritos monárquicos, y la llevan a ejecución! Sostened a los campesinos que hacen "su reforma agraria." **"C N T"** dice que no ha cambiado de actitud y que está donde estaba. "Como un clavo". Y **"Heraldo"**, en sendos sueltos, y siguiendo la tradición de la casa, hace las tres cosas siguientes: delatar a una Compañía de tabacos que en la envoltura de sus labores consigna: "Proveedores de la Real Casa Española." Burlarse de don Galo Ponte—como un día sí y otro no lo hace con el doctor Albiñana y con cuantos perseguidos políticos no pueden defenderse—. Y comentar "con una carcajada", pues ello "no merece otra cosa" el hecho de que el Presidente de la República portuguesa haya recibido en audiencia a los deportados evadidos de Villa Cisneros.

La Despedida del Soldado

ZAMORA, 19.—Se ha celebrado la Despedida del Soldado. El coronel pronunció una alocución. Por mediación del gobernador, señor Montañés, fueron puestos en libertad cuatro soldados que estaban arrestados. La fiesta resultó brillantísima.

†
LUZ DE LA COLINA
y de la Mora
En religión Sor María Francisca de Sales
RELIGIOSA SALESA
Ha fallecido en Madrid
EL DIA 16 DE ENERO DE 1933
Habiendo recibido los Santos Sacramentos y la bendición de Su Santidad
R. I. P.
Sus hermanos, doña Soledad, condesa de Forjas de Buelna; doña Ana, viuda de Alvear; sobrinos, primos y demás parientes
RUEGAN a sus amigos encomienden su alma a Dios.

IÑIGO, MUEBLES
Baratísimos. Costanilla de los Angeles, 15.

GARRAL Abrigos. Vestidos. Precios de propaganda. ATOCHA, 32

MAQUINAS PARA ESCRIBIR MERCEDES

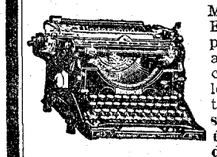

Modelos corrientes, ELECTRICOS y portables. Ultimo adelanto y perfección en este artículo. Pidan demostraciones al representante directo, único y exclusivo, de la fábrica "MERCEDES" para región Centro.
CASA MOLINA. CARMEN, 23. T. 11338
Reparaciones, accesorios y abonos a domicilio. Máquinas para coser. Carmen, 23.

†

PRIMER ANIVERSARIO

EL SEÑOR

Don Santiago Sáinz de la Calleja y Martínez

Falleció el día 21 de enero de 1932

HABIENDO RECIBIDO LOS SANTOS SACRAMENTOS Y LA BENDICION APOSTOLICA

R. I. P.

Su director espiritual, P. Epifanio (carmelita descalzo); su viuda, doña Luisa Mestas; hijos, doña Isabel, don Rafael, doña María Luisa y don José; sobrinos, hermanas políticas, sobrinos políticos, primos, primos políticos y demás familia

RUEGAN a sus amigos encomienden su alma a Dios Nuestro Señor.

Todas las misas que se celebren el día 21 del corriente en la iglesia parroquial de Santa Cruz; el día 22, en la iglesia de los PP. Carmelitas Descalzos (Plaza de España), y las misas y el Manifiesto del mismo día 22 en la iglesia del Corpus Christi (Carboneras), así como las que se celebren en los Carmelitas de Medina del Campo, Santo Domingo de Silos (Burgos) y en Llanes (Asturias), serán aplicados por el eterno descanso de su alma.

El excelentísimo señor Nuncio de Su Santidad y varios señores Prelados han concedido indulgencias en la forma acostumbrada.

(A. 8)

Para Esquelas: HIJOS DE RAMON DOMINGUEZ. Barquillo, 45, pral. Tel. 33019

Información comercial y financiera

INTERIOR 4 POR 100. — Serie F (64,90), 65,20; E (64,90), 65,20; D (64,90), 65,25; C (64,85), 65,15; B (64,85), 65,15; A (65), 65 15; G y H (62,50), 63.

EXTERIOR 4 POR 100. — Serie F (77,50), 77,50; D (79,25), 79,25; A (80,50), 80,50; G y H (77,50), 77,50.

AMORTIZABLE 4 POR 100 CON IMPUESTO. — Serie D (73,50), 73,60; C (73,50), 73,60; B (73,50), 73,60; A (73,50), 73,60.

AMORTIZABLE 5 POR 100 1900 CON IMPUESTO. — Serie D (89,50), 90; C (89,75), 90; B (89,75), 90; A (89,75), 90.

AMORTIZABLE 5 POR 100 1917 CON IMPUESTO.—Serie C (85,50), 85,50; B (85,50), 85,50; A (85,50), 85,50.

AMORTIZABLE 5 POR 100 1926 SIN IMPUESTO.—Serie C (95), 95,50; B (95), 95,50, A (95,50), 95,50.

AMORTIZABLE 5 POR 100 1927 SIN IMPUESTO.—Serie F (95,40), 95,40; E (95,50), 95,40; D (95,50), 95,40; C (95,50), 95,50; B (95,50), 95,50; A (95,75), 95,60.

AMORTIZABLE 5 POR 100 1927 CON IMPUESTO.—Serie F (83,35), 83,25); E (83,35), 83,25; D (83,35), 83,35; C (83,35), 83,25; B (83,35), 83,25; A (83,35), 83,25.

AMORTIZABLE 3 POR 100 1928 SIN IMPUESTO. — Serie F (69,75), 70; D (69,75), 70; C (69,90) 70; B (69,90) 70 A (70), 70,25

AMORTIZABLE 4 POR 100 1928 SIN IMPUESTO.—Serie F (80,70), 80,75; E (80,75), 80,75; D (80,75), 80,75; C (80,75), 80,75; B (80,75), 80,75; A (80,75), 80,75.

AMORTIZABLE 4,50 POR 100 SIN IMPUESTO.—Serie F (84,50), 86,50; E (86), 86,50; D (86,35), 86,50; E (86,35), 86,50; B (86,35), 86,50; A (86,35), 86,50.

AMORTIZABLE 5 POR 100 1929 SIN IMPUESTO.—Serie F (94,25), 94,15; E (94,50), 94,50; D (94,50), 94,50; C (94,50), 94,50; B (94,85), 94,85; A (95,50), 95,50.

TESOROS.—Serie A (101,05), 101; B (101,05), 101.

BONOS ORO.—Serie A (208), 208; B (207,75), 208; fin de mes (208), 208,50.

FERROVIARIA 5 POR 100.—Serie A (91,75), 91,75.

DEUDA FERROVIARIA 4,50 POR 100. 1928, serie A (81,50), 81,50; B (81,25), 81,10; 1929, serie B (80.15), 81.

AYUNTAMIENTOS.—Villa de Madrid 1914 (71,50), 71.50; 1918 (71), 71.

GARANTIA ESTADO. — Tánger - Fez (90,50), 90,50.

CEDULAS. — Hipotecario 4 por 100 (80,60), 80,65; 5 por 100 (84,95), 84,95; 5,50 por 100 (91,65), 91,95; 6 por 100 (99,50), 99,50; Crédito Local 6 por 100 (79,35), 79,50; 5,50 por 100 (70,50), 70,65; 5 por interprovincial (70,75), 70,75; 6 por 100 interprovincial (85,65), 85,65; ídem 1932 (90,50), 90,35; cédulas de Costa Rica (600), 600.

ACCIONES.—Banco España (515), 515. Español de Crédito (200), 200; Hidroeléctrica (122), 125; Cupones (21) 19; Mengemor (141), 140; Unión Eléctrica (126), 123, sin dividendo; Telefónica, preferentes (101,50), 101,55; ordinarias (102,50), 102,50; Rif, portadon, contado (250), 250; Guindos (290), 289; Petróleos (103), 103; Tabacos (174), 175; Española petróleos (26), 26,50; M. Z. A., contado (159,50), 159,50; Metro (127), 126; Norte, fin corriente (215,50), 215,50; Madrileña de Tranvías, contado (96,25), 96,50; fin corriente (96), 96,50; Explosivos, contado (667), 662; fin corriente (669), 665; Perfumería Gal (120,50), 120,50.

OBLIGACIONES. — Alberche, segunda (83), 85; Telefónica (89,25), 89,50; Chade 6 por 100 (103,50), 103,50; Unión Eléctrica, 6 por 100 1930 (100), 100; Rif, serie A (95), 95,50; B (92), 92,50; Felguera, 1906 (74), 74; Norte, primera (53), 53; Almansa (280), 280; Alicante, primera (224,50), 223; ídem C (56,50), 57,50; ídem I (80,50), 80,15; Metropolitano, 5 por 100 B (90,30), 90,30; Peñarroya Puertollano (84), 87,75; Madrileña de Tranvías, 6 por 100 (103), 103; Construcciones Metálicas (79), 79.

Moneda	Día 18	Día 19
Francos	47.75	47,75
Suizos	235.80	235,80
Belgas	169.60	169,60
Liras	62.50	62,60
Libras	40.85	40,90
Dólares	12.26	12,26
Marcos oro	2,9012	2,8962
Esc. portugueses	0,372	0,372
Pesos argentinos	3,16	3,16
Florines	4,915	4,91
Coronas noruegas	2,08	2,08
Checas	36.60	36,60
Danesas	2,06	2,06
Suecas	2,25	2,25

BOLSIN DE LA MAÑANA

Explosivos, 664, 665, 666, 667; en alza, 673, 675. Todo a la liquidación. En baja, al lunes, 662.

BOLSIN DE LA TARDE

Explosivos, 665, 664 y 663, y quedan a 663 por 661, a la liquidación. En alza, al lunes, papel, a 665, y dinero a 664.

BOLSA DE BARCELONA

(Corro libre)

Norte, 215,25; Explosivos, 666,25, dinero; Chades, 375; Rif, portador, 250.

* * *

BARCELONA, 19.—**Acciones.**—"Metro" Tranversal (31,50), 31; Aguas Barcelona, ordinarias (144,50), 144,50; Cataluña de Gas (90,50), 90,50; Chade, A, B, C (366), 365; D (349), 349; Hullera Española (41,50), 40; Banco Hispano Colonial, 225; Crédito y Docks (200), 200; Compañía Española Petróleos (27), 27; Tabacos de Filipinas (280), 280; Minas Rif (252), 250; Explosivos, 665.

Obligaciones.—Valencianas, 5,50 por 100 (80,50), 80,75; Especiales Pamplona, 3 por 100 (48), 47,85; Alsasua, 4.50 por 100 (67), 67; Huesca-Canfranc, 3 por 100 (61,25), 61,25; M. Z. A., 3 por 100, primera hipoteca (47 15), 47,25; segunda (78,15), 77; Ariza, 5 por 100, 67,50; serie E, 4,50 por 100 (67,75), 68; serie F, 5 por 100 (71,75), 72; Almansa, 4 por 100 (60), 59,50; Chade, 6 por 100, 103,75.

BOLSA DE BILBAO

BILBAO, 19.—Valores cotizados al contado:

Acciones.—Banco de Vizcaya, serie A, 810; Hidroeléctrica Ibérica, 478; Basconia, 680.

* * *

Altos Hornos, 73,50; Explosivos, 665; Resineras, 12.50; Ferrocarriles Norte, 216; Alicante, 160; Sota 390; Nervión 490; H. Ibérica, 478; H. Española, 123; Minas Rif, nominativas, 200; portador, 250; Setolázar, portador, 80; nominativas, 75.

BOLSA DE PARIS

PARIS, 19.—Fondos del Estado francés: 3 por 100 perpetuo (77), 70,80; 3 por 100 amortizable (83,02), 82.85. Valores al contado y a plazo: Banco de Francia (11.550), 11.550; Crédit Lyonnais (21), 21,05; Société Générale (1.083), 1.083; Paris-Lyon-Mediterráneo (1.040), 1.040; Midi (803), 853; Orleans (985), 982; Electricité del Sena Priorité (683), 682; Thompson Houston (379), 790; Minas Courrières (372), 368; Peñarroya (288), 291; Kulmann (establecimientos) (521), 520; Caucho de Indochina (174), 182; Pathé Cinema (capital) (130), 129. Fondos extranjeros: Russe consolidado al 4 por 100, primera serie y segunda serie (4,05), 3,95; Banco Nacional de Méjico (181), 179. Valores extranjeros: Wagon Lits (79), 79; Ríotinto (1.440), 1.450; Lautaro Nitrato, 53; Petrocina (Compañía Petróleos) (416), 418; Royal Dutch (1.560), 1.558; Minas Tharsis (265), 276. Seguros: L'Abeille (accidentes) (589), 587; Fénix (vida) (585), 584. Minas de metales: Aguilas (51), 45; Eastman Kodak (742) 750; Piritas de Huelva (1.250), 1.271.

BOLSA DE LONDRES

Pesetas (40 15/16), 41; francos (85 13/16), 85 3/4; dólares (3,34 7/8) 3,34 3/4; libras canadienses (3,84 3/4), 3,85; belgas (24,195), 24,185; francos suizos (17,39), 17,375; florines (8,34), 8,33; liras (65 7/16), 65 7/16; marcos (14 3/32), 14,075; coronas suecas (18 11/32); 18,35; danesas (20, 1/32), 19 31/32; noruegas (19,50), 19,50; chelines austriacos (28,50) 28,50; coronas checas (113), 113; marcos finlandeses (227), 227; escudos portugueses (110), 110; dracmas (625), 625; lei (565), 565; milreis (5 3/8), 5 3/8; pesos argentinos (42,50), 42,50; pesos uruguayos (30), 30; Bombay, un chelín 6 5/32 peniques; Changai, un chelín 8 1/8 peniques; Hongkong, un chelín 3 1/2 peniques; Yokohama, un chelín 2 15/16 peniques.

BOLSA DE ZURICH

Chade, A, B, C, 365,50; D, 349; E, 330,10; idem bonos, 87,85; Sevillana, 63,65; Cédulas argentinas, 2,17; pesetas, 42,45; libras, 17,385; dólares, 5,1935; marcos, 123,42; francos, 20,27; Donan Sane, 41; Italoargentina, 82; Chenie, 550; Brown Boveri, 172; Motor Columbus, 285; Crédit Suisse, 680; Electrobank, 707.

NOTAS INFORMATIVAS

Poco han variado las caracteristicas del mercado en esta penúltima jornada semanal. Todos los sectores repiten la tendencia iniciada el miércoles, pero en conjunto se advierte mayor flojedad. Menos firmeza en el grupo de fondos públicos, y menos animación en el sector de acciones industriales.

Pero hay también en esta sesión una nota destacable: el corro de Hidroeléctrica Española. Esta ha sido la novedad del día, que agrupaba en su derredor concurrencia muy superior a la ordinaria. El mercado presentaba con ello un aspecto de actividad interesante e incluso todo el ambiente de valores industriales parecía más entonado de lo que la pesetas. En total, 2.500 cupones.

* * *

Por ser el último día de suscripción de acciones nuevas de Hidroeléctrica, el corro, desde primera hora, se presentó muy nutrido para venta y compra de cupones derechohabientes a la suscripción. El caso es que en esta sesión se han comprado—y se han vendido, como es natural—cupones a 21 pesetas, cuando hace cuatro días no se querían tomar a diez pesetas.

Ayer el grupo tuvo primero una marcha ascendente, tanto en acciones como en cupones. Las primeras, con gran número de demandas, llegaron a 125, desde 122 por 100, y se pedían 126 duros para 124 la demanda; al final quedaron a 125 por 124. Los cupones llegaron, con más entusiasmo que el miércoles, desde 20 a 21, y quedan a 19,50 por 18 al cerrar la sesión oficial. Tanto en cupones *como en acciones, alcanzados los cambios máximos que registramos, tuvieron* papel dispuesto a conseguir las ganancias que brindaba la ocasión.

Mengemor, en el mismo grupo, pierde un entero. Descuentan las Unión Eléctrica Madrileña el dividendo, y cierran por esta causa con diferencia de tres enteros. Telefónicas preferentes quedan pedidas a 101,50, y cierran en alza de cinco céntimos sobre este cambio.

* * *

Fondos públicos, aunque el aspecto no sea de gran animación, presentan diferencias en auge en muchas clases, entre las que destaca el Interior. Entre las pérdidas están los diez céntimos que deja el 1927 con impuestos, en todas sus clases, y otras de la misma cuantía en series aisladas de otras clases, que registran alza en las demás series, o quedan sostenidas al cambio anterior.

Mejor perspectiva tenía ayer tarde el corro de Bonos oro, que mejoran medio entero a la liquidación, a 208,50, y quedan con dinero a 208,25, a fin de mes, *y con papel a 209 al contado.*

Ninguna variación en el corro de valores municipales, aunque la tendencia parece ha mejorado ligeramente en estas últimas sesiones.

Continúan las ganancias en cédulas hipotecarias para las 5,50, en alza de diez céntimos; las demás repiten cambios. En Crédito Local mejoran 15 céntimos las 6 y las 5,50 por 100; en baja de la misma cantidad las 6 por 100 de 1932, y el *resto, sin variación.*

* * *

Banco de España permanece invariable, después de las oscilaciones crónicas de este mes. Se inscriben, sin variación tras largo silencio, Español de Crédito, a 200. Hay papel para Previsores del Porvenir, sin cambio.

En el grupo minero, Rif portador se hacen a 250 en las postrimerías de la sesión. Nada se hace en nominativas, que *tenían papel a 203 y dinero a 200. Guindos,* después de un forcejeo entre 283 y 285, se hacen a 289, en baja de un punto.

Alicantes y Norte, con mercado escaso, no varían. A la liquidación, quedan Alicantes a 161 por 159,50; para Norte el dinero salía al mercado a 215, a fin de mes, contado 215.50, cambio de cierre.

En baja, en el mismo grupo de valores de tracción, las acciones viejas de Metro, a 126. Tranvías consiguen nuevo avance de un cuartillo, consolidado por la demanda, que queda en último término a 96,50.

Nada se hace en Azucareras ordinarias, que prosiguen abandonadas; al contado quedan a 40,50 por 40. Explosivos empiezan la jornada con alguna desanimación, y en el curso de la sesión pierden fuerza, siguiendo, por lo tanto, tendencia contraria a la registrada en el Bolsín del Banco de España. A la liquidación salieron ofrecidos a 667 por 666 el dinero, y cierran a 665 por 664.

* * *

Más flojo el sector de obligaciones menos actividad en el mismo. Alicantes, primera hipoteca, abandonan 1,50 2,23.

En moneda extranjera, la principal insignificante novedad es el alza de cinco céntimos en las libras.

VALORES COTIZADOS A MAS DE UN CAMBIO

Interior, C y B, 65,25 y 65,15; amortizable 1927, sin impuestos, E, 95,50 y 9540; Hidroeléctrica Española, 125, 123, 124 y 125; cupones, 20, 20,50, 21, 20, 19,50 y 19; Petrolitos, 26,50, 26,25 y 26,50; Explosivos, fin corriente, 667, 666 y 665.

* * *

Pesetas nominales negociadas.

Interior, 609.000; Exterior, 127.300; 4 por 100 amortizable, 50.000; 5 por 100, 1920, 95.500; 1917, 27.000; 1926, 11.000; 1927, sin impuestos, 777.500; 1927, con impuestos, 380.000; 3 por 100, 1928, 222.500; 4 por 100, 1928, 141.600; 4,50 por 100, 1928, 205.500; 5 por 100, 1929, 130.000; Bonos oro, 15.000; fin corriente, 30.000; Tesoro, 5,50, 205.000; Fomento de la Industria, 300.000; Ferroviaria, 5 por 100, 9.000, 4,50, 1928, 34.500; 4,50, 1929, 5.000; Villa Madrid, 1914, 5.000; 1918, 5.000; Majzén 92.000; Tánger a Fez, 11.000; Hipotecario, 4 por 100, 37.000; 5 por 100, 124.500, 6 por 100, 104.500; 5,50 por 100, 10.000; Crédito Local, 6 por 100, 20.500; 5.50 por *100, 10.000; Interprovincial, 5 por 100,* 10.000; Interprovincial, 6 por 100, 2.500; Crédito Local, 6 por 100, 1932, 1.500; 5,50 por 100, 1932, 3.000; Costa Rica, 25 cédulas.

Acciones.—Banco de España, 15.000; Español de Crédito, 29.000; Hidroeléctrica Española, 42.000; de contado a fin corriente, 25.000: cupones, 2.590 cupones; Mengemor, viejas, 12.000; Unión Eléctrica, 57.500; Telefónica, preferentes, 6.000, ordinarias, 12.500; Rif, al portador, 25 acciones; Guindos, 70 acciones; Petróleos, 80.000; Tabacos, 22.000; Alicante, 5 acciones; "Metro", 24.000; Norte, fin corriente, 100 acciones; Tranvías, 12.500; fin corriente, 12.500; Española de Petróleos, 133 acciones; Explosivos, 2.500; fin corriente, 25.000; Perfumería Gal, 5.000.

Obligaciones. — Electra Madrid, 5.000; Chade, 2.000; Alberche, 6 por 100, 3.000; Eléctrica Madrileña, 1930, 2.000; Telefónica, 5,50 por 100, 2.000; Rif, A, 10.000; B, 10.000; Felguera, 1906, 12.500; Norte, primera, 5.000; Almansa, 20 obligaciones; M. Z. A., primera, 32 obligaciones; serie C, 12.500; serie I, 37.500; "Metro", B, 13.000; Peñarroya y Puertollano, 6.000; Tranvías, 12.000; Construcciones Metálicas, 7.500; Peñarroya, 500.

LA SESION EN BILBAO

BILBAO, 19.—Las sesiones de Bolsa se suceden esta semana con orientaciones alternas. A una sesión firme sigue otra con tendencia débil, tocando a la sesión de hoy el segundo turno, o sea, de flojedad, pues salvo los Fondos públicos y Obligaciones, que continúan muy firmes, y las Hidroespañolas, las demás no han conseguido más que sostener sus anteriores cambios. Y en cuanto a los valores de especulación, se han manifestado francamente débiles.

El negocio realizado ha sido muy corto de extensión, por lo que el "parquet" ha estado exento del calor que da una contratación animada.

En el grupo bancario únicamente se operó en Banco de Vizcaya, para el que queda dinero después de bajar cinco pesetas La oferta de las restantes no ha interesado.

Los ferros despiertan escasísimo interés, no mencionándose los Alicantes. De Nortes se hizo una operación en el momento mismo del cierre a 216,50, no que dando ni papel ni dinero.

En el grupo eléctrico consigue ventaja de una peseta Eléctrica del Viesgo, y de media la Ibérica, quedando papel de las dos, así como de Dueros ordinarios, que han bajado nuevamente 10 pesetas. Las Españolas oscilan entre 122 por 125, no llegándose a un acuerdo. En cambio se hacen buen número de cupones.

El sector naviero pasa sin negocio y al cambio anterior; el minero quedando con la sola contratación de Rif portador, que con dinero, se cotiza tres pesetas por bajo de la cotización anterior.

La Basconia, con repetición del cambio y dinero al cierre, es la única que se cotiza del sector siderúrgico, pidiéndose Mediterráneos sin resultado, por no haber papel a la vista.

La oferta de Hornos no llegó a interesar. El pedido que estos días se hizo de Papeleras da como resultado el aumento de un entero en su cotización. Las *Telefónicas también suben en proporción* de medio entero, quedando papel por colocar. Los Explosivos se contratan con escasa animación, habiéndose *apuntado en el tablero tan sólo tres cotizaciones,* dos en alza a 675 y 676 y una en firme a 665, habiendo cerrado ofrecidos a los cambios mencionados.

La Conferencia Nacional de la Banca

Hoy se presentarán nuevas fórmulas para el reajuste de salarios

Bajo la presidencia del señor Vidarte, y como secretario el señor Martín-Granizo, continuó ayer sus tareas la Conferencia Nacional de la Banca.

Se examinó detenidamente la base relativa a salarios. El señor Alvarez Valdés, representante patrono, contestó a la alusión que hiciera el miércoles la representación obrera sobre la organización de la Banca y la obra de sus gestores en los últimos años. Dijo que la Banca se había adaptado a la época *moderna y que la situación por que atravie*sa no es culpa de sus gestores. Seguidamente se abrió un amplio debate sobre la totalidad y se estudió la situación de la Banca española, con abundantes detalles internos y gran acopio de cifras alegadas por ambas partes para sostener sus respectivas posiciones.

También fué objeto de debate las necesidades de los *empleados con relación* al costo de la vida. Se trató de la situación económica de las distintas clases de personal, así como de su relación con los funcionarios de Banca, que quedaron excluídas por una de las bases anteriores. Se hicieron alusiones asimismo a la organización de la Banca extranjera y comentó la parte patronal la importancia de la crisis de nuestra Banca privada. Aunque fué reconocida ésta en parte por los empleados, éstos alegaron que la crisis estaba pasada ya o estaba en vías de terminar, sin que ello haya sido obstáculo para que algunos Bancos hayan seguido en un plano de prosperidad.

Se compararon las necesidades de los empleados con las posibilidades de las Empresas, y tanteáronse con este motivo todas las bases que han de recoger el volumen total del importe de los sueldos en relación con las escalas que se fijen.

Nuevas fórmulas

Por último, tratando ya de concretar la discusión llevándola a conclusiones prácticas, la representación del personal propuso que se establecieran unos topes de garantía para los sueldos menores de 5.000 pesetas en relación con la edad, con el fin de aliviar la situación de los empleados de menor categoría y que se discutieran en globo sobre esa base todas las pertinentes en la próxima sesión de hoy.

El presidente invitó a ambas representaciones a traer unas fórmulas hoy en las que se modifiquen las posiciones sostenidas hasta ahora con el fin de llegar a una solución armónica. Tanto la representación patronal como la obrera, prometieron hacer el estudio correspondiente para someterlo a examen y discusión de la sesión de hoy.

EL CODIGO

de los propietarios de hoteles restaurants, cafés, bares y cervecerías es el nuevo libro de

PEDRO CHICOTE

con prólogo del insigne DON JACINTO BENAVENTE titulado

"Mis 500 cocktails"

Contiene esta reciente publicación las 500 mejores fórmulas de cocktails, creación de este famoso "barman" español, y las más precisas normas, consejos y orientaciones *sobre el negocio de muy eficaz* utilidad para los dueños de esta clase de establecimientos.

Esta obra puede adquirirse al precio de 6 pesetas en las principales librerías de España.

Motores de corriente continua

Dos **Brown Boveri**, "Tipo G. C. 144", a 115-220 v., 90-116 amp., 8, 4-22 k. w., 550-1.100 r. p. m. — Un **Oerlikon**, a 220 v., 76 amp. 20 P. S., 800 r. p. m.— Un **Siemens**, "Tipo G. M. 185", a 220 v., 76,5-83,5 amp., 14-14,5 k. w., 660-1.500 r. p. m.—Un **Richard Gans**, sin placa de características, 10 H. P. aproximadamente.—Un **Brown Boveri**, "Tipo G 72", a 220 v., 19,4 amp., 5 H. P., 1.300 r. p. m.—Tres **Linotype Machinery**, a 220 y 5 H. P., 920 r. p. m.—Dos **Brown Boveri**, "Tipo G N 52", a 220 v, 17 amp., 3 k. w., 1.580 r. p. m.

Un **Allgemeine**, "Tipo E. G. 26", a 220 v., 8,6 amp., 2 P. S., 1.340 r. p. m. Uno sin placa de características, 2 H. P., aproximadamente.—Un **Brown Boveri**, "Tipo G. C. 2", a 220 v., 16 amperios, 2,9 k. w., 1.350 r. p. m.—Un **Brown Boveri**, "Tipo G. N. R. 52" a 220 v., 8 amp., 1,9 P. S., 1.150 revoluciones por minuto.

Un **Brown Boveri**, "Tipo G. N. R. 62", a 220 v., 10 amp., 1,5 k. w., 850 r. p. m.—Un **Siemens**, "Tipo G. 5.5", a 220 v., 6.5 amp., 1,1 k. w., 1.410 r. p. m.—Un **A E G**, "Tipo U. G. N. 8", a 110 v., 9,8 amp., 0,8 k. w., 1.110 r. p. m.—Un **Electromotor**, "Tipo Especial 8", a 115 v., 2,2 amp., 1/4 H. P., 400 r. p. m.—Dos **Brown Boveri**, "Tipo G N R 42" a 220 v., 4,65 amp., 0,75 k. w., 950 r. p. m.—Cuatro **Brown Boveri**, "Tipo G 9 2/2", a 220 v., 2,7 amp. 1,45 k w., 2.200 r. p. m.

Un **Brown Boveri**, "Tipo G 32", a 220 v., 3,5 amp., 1,75 k. w., 1.100 r. p. m.—Dos **P L** "de las máquinas Adres Opress" a 220 v., 1/4 H. P., 1.400 r p m—Un **sin marca**, "Tipo R. 1", a 220 v, 1,3 amp., 0,25 P. S., 2.300 r. p. m.—Un **Bergman**, a 110 v., 2,5 amp., 1/4 P. S., 1.000 r. p. m.—Seis **Westinghouse**, a 2,30 v., 1,7 amp., 1/3 H P., 1.140 r. p. m.—Un **Cline Electric**, a 230 v., 1,6 amp., 1/3 H. P., 1.140 r. p. m.

De venta en la Administración de EL DEBATE

ALFONSO XI, NUM. 4

EVITANSE

TRATANSE - CUIDANSE

TODAS LAS ENFERMEDADES DE LAS

Vias Respiratorias

con el empleo de las

Pastillas VALDA

ANTISÉPTICAS

Pero no se responde del éxito sino empleando

LAS VERDADERAS

PASTILLAS VALDA

EXIJANSE PUES

EN TODAS LES FARMACIAS

En CAJAS

con el nombre VALCA en la tapa y nunca de otra manera.

Jeromín

la mejor revista infantil ha adquirido, en exclusiva para España, las historietas del gato

FELIX que aparecen ya en su número de esta semana

BANCO HIPOTECARIO DE ESPAÑA

Pago del cupon de las Cédulas del 6 por 100

Desde el día 1.º de febrero próximo se satisfará en las Cajas de este Banco y en todas las Sucursales del Banco de España el cupón vencedero en dicho día de las Cédulas hipotecarias del 6 por 100 por un líquido de pesetas 13,0021 cada uno.

También satisfarán las Cédulas del 6 por 100 amortizadas en el sorteo de 1.º de noviembre último.

MUEBLES El mayor surtido en Arte Moderno. La mejor calidad y precios. NAVARRO Valverde, 5

RADIOTELEFONIA

Programas para hoy:

MADRID. Unión Radio (E. A. J. 7 424 metros).—De 8 a 9, "La Palabra" 11, Sesión del Ayuntamiento.—4, Campanadas. Señales horarias. Boletín meteorológico. Información teatral. Orquesta: "Boda de Marionetas", "Escenas andaluzas", "Rapsodia portuguesa", "Bocetos del Cáucaso".—15,50, Noticias. Indice de conferencias.—19, Campanadas. Bolsa. Organización y finalidad de la Escuela Nacional de Puericultura.—19,30, Charla sobre cooperativismo. Intervención de Ramón Gómez de la Serna. — 20,25, Noticias.—21,30 *Campanadas Señales horarias.* Selección "Fedoba". — 23,45, Noticias. — 24. Campanadas. Cierre.

Radio España.—De 17 a 19: Sintonía. Concierto de instrumentos de pulso y púa. Peticiones de radioyentes. Cotizaciones de Bolsa. Noticias de Prensa. Música de baile. Cierre.

BARCELONA.—7,15, Cultura física. 7,30 a 8, "La Palabra".—8, Cultura física.—8,15 a 8,45, "La Palabra".—11, Campanadas horarias. Servicio meteorológico.—13, Discos. — 13,30, Información teatral. Discos.—14, Sección cinematográfica. Sexteto: "Polonesa militar", "Escena chilena", "Bajo la palmera", "Una excursión semanal por Cataluña". Concierto: "Háblame de amores", "Alma andaluza" Bolsa del trabajo.—15, Sesión radiobenéfica. Concierto: "Vals lento en la menor", "Ariana", "Gavota capricho", "Melopea oriental", "Canción breve", "El oro del Rhin".—19, Programa del radioyente.—19,30, Cotizaciones. — 20, Discos. Noticias.—21, Campanadas horarias. Servicio meteorológico. Cotizaciones de mercancías, valores y algodones. — 21,10 Orquesta: "Guarany", "Serenata", "Escena persa", "Canción de tarde".—21,30, Retransmisión de una zarzuela desde Madrid.—23, Noticias.

LANGENBERG. — 18, Conferencia.—18,15, "Problemas actuales de trabajo" 18,55, Noticias.—19, "Lo que se dice en América" — 19,15, "Un viaje por el Harz", reportaje.—20,15, La literatura humorística mundial: Inglaterra.—21,20 Ultimas noticias Información deportiva.—21,35, Música ligera y de baile.—23, Cierre.

ROMA.—18,25, Crónica del hidropuerto. Noticias deportivas.—18,15, Noticias agrícolas. Comunicados del Dopolavoro Periódico hablado. Discos.—19, Señales horarias. Comunicados eventuales. — 19,05, Comunicado del Instituto Internacional de Agricultura.—19,30, Charla deportiva.—19,45, Concierto: "Cuarteto en fa mayor", "Filis", "Sweet Kate", "Siamo allegri", "Canción negra" "Cómo puedo yo saber". — 20,30, Bettina", comedia Concierto: "Adagio" "Fantasía sobre temas rusos", "Pastoral y danza", "Despedida de Wotan y magia del fuego", "Sansón y Dalila".—21,55, Ultimas noticias. Cierre.

TOULOUSE.—19, El cuarto de hora del turismo. — 19,15, Noticias. — 19,25 Boletín del comercio tolosano.—20, Operas: "La condenación de Fausto" "Lohengrin".—20,15, Concierto de acordeón.—20,30, Fragmentos de películas sonoras.—20,55, Orquesta argentina.—21, Concierto sinfónico: "La italiana en Argel" "El barbero de Sevilla", "Guillermo Tell", "Semiramis".—21,45, Arias de operetas.—22, Guitarra hawaiana.—22,15, Periódico hablado de Africa del Norte.—22,30, La media hora del radioyente marroquí: "Parsifal", "Las linternas japonesas", "Citröen".—23, Orquesta vienesa.—23,30, La media hora del radioyente inglés.—24, Boletín meteorológico. — 24,05, Noticias. Orquesta sinfónica: "Rienzi".—24,30, Cierre.

MILAN. — 18, Concierto.—18,25, Comunicados.—18,30, Señales horarias. Comunicados eventuales. Discos. Concierto orquestal. — 19, Periódico hablado Boletín meteorológico. Discos. — 19,30 Charla deportiva. Discos.—20, Concierto sinfónico: "Fuegos artificiales", "Concerto para violoncello y orquesta" "Blueland", "Dos sketches americanos" "Canción del Bayón", "Ragging the Scale", "Prateria", "Año nuevo en Nueva York", "Dos cantos de Leopardi" charla.—22, Periódico hablado. Cierre

* * *

Programas para el día 21:

MADRID, Unión Radio (E. A. J. 7., 424,3 metros).—De 8 a 9, "La Palabra". 11,45, Sintonía. Calendario astronómico. Santoral. Recetas culinarias.—12, Campanadas. Noticias. Bolsa de trabajo. Información de oposiciones y concursos. Programas del día.—12,15, Señales horarias.—14, Campanadas. Señales horarias. Boletín meteorológico. Información teatral. Orquesta: "¡¡Manos arriba!!", "Amor y olvido", "La Corte de Faraón", "Amy", "Gavota directoire".—15, "Panorámica del cinema". Orquesta: "En Cerezo hay una venta", "¡Coralito"!.—15,50, Noticias. Indice de conferencias.—19, Campanadas. Bolsa. Programa del oyente.—10,15, Noticias.—21, Curso de lengua Inglesa.—21,30, Campanadas. Señales horarias. Selección de la zarzuela "La picara molinera".—23,45, Noticias.—24, Campanadas. Cierre.

Radio España.—De 17 a 19: Sintonía. Fragmentos de óperas cantadas. Curso de inglés. Peticiones de radioyentes. Noticias de Prensa. Música de baile. Cierre.

BARCELONA.—7,15, Cultura física. 7,30 a 8, "La Palabra".—8, Cultura física.—8,15 a 8,45, "La Palabra".—11, Campanadas horarias. Servicio Meteorológico.—11,50, Carta del tiempo.—13, Discos. — 13,30, Información teatral. Discos.—14, Cartelera cinematográfica. Sexteto: "La mazurka azul", "Orgía", "Momento musical", "L'hereu Riera", "Danza del maleficio", "El trust de los tenorios". Bolsa del Trabajo.—15, Sesión radiobenéfica.—15,30, Sesión dedicada a los suscriptores que quieran actuar ante el micrófono.—18, Sección infantil.—19, Programa del radioyente.—19,30, Cotizaciones de monedas. Curso de gramática catalana.—20, Discos. Noticias.—21, Campanadas horarias. Servicio Meteorológico. Cotizaciones de mercancías, valores y algodones.—21,05, Orquesta: "Anamatische Zauberer", "Los borrachos", "Bella primavera", "Tentación", "Castilla", "El retorno a la Patria".—22, Radioteatro: "Macbeth".—23, Noticias.—24, Fin.

DAVENTRY NATIONAL.—19,05, "La ciencia en la industria".—19,30, Coros. 20, Música de baile.—21, Noticias.—21,20, Conferencia.—21,40, Retransmisión del Savoy Theatre.—23,15, Música de baile.—24, Cierre.

LANGENBERG.—18, Conferencia.—18,20, Del día.—18,30, Conferencia.—18,55, Noticias.—19, Festival benéfico. 21,30, Ultimas noticias. Información deportiva.—21,45, Retransmisión de Londres: Música de baile.—23, Jazz. Cierre.

ROMA.—18,10, Crónica del hidropuerto. Noticias deportivas.—18,15, Señales para el servicio radioatmosférico. Noticias agrícolas. Periódico hablado.—19, Señales horarias. Comunicados eventuales. Discos.—19,30, Información deportiva. Periódico del Enit. Noticiario.—20, "La ciudad de los topos", charla. Charla científica. Ultimas noticias. Cierre.

TOULOUSE.—19, Recital de acordeón.—19,15, Noticias de última hora. Boletín del comercio tolosano.—20, Arias de óperas cómicas: "Tosca", "Manón", "Mirella".—20,15, Concierto orquestal. 20,30, Fragmentos de operetas: "Verónica", "La hija de madame Angot", "Manzelle".—20,45, Recital de violoncello: "Mazurca", "Si mis besos tuviesen alas". 21, Concierto: "La africana", "Marcha alegre", "Marcha nupcial", "Pacific", "El sueño de amor", "Esfinge".—22, Concierto: Extracto de películas sonoras.—22,15, Periódico hablado de Africa del Norte.—22,30, Noticias.—23, Concierto del radioyente.—23,30, Media hora del radioyente inglés.—24, Boletín meteorológico. Noticias.—24.05. Música de baile.—24,15, Música militar. 24,30, Cierre.

MILAN.—18,20, Discos.—18,25, Comunicados.—18,30, Señales horarias. Comunicados eventuales. Música moderna: "El circo".—19, Periódico hablado. Boletín meteorológico. Discos.—19,30, "Acontecimientos y problemas", charla.—19,45, Libros nuevos.—21, Variedades.—22, Periódico hablado. Cierre.

Tribunales

SENSIBILIDAD REPUBLICANA

Un secretario judicial se ha tenido que sentar en el banquillo de los acusados.

Las relaciones entre este secretario *y su juez no eran cordiales.* Aquél envió un escrito al ministro en el que le hacía saber que era demócrata, y por más señas, republicano radical-socialista; y, en cambio, el juez era déspota e inquisitorial; en resumen—y aquí está lo grave—: monárquico de los más significados.

¡Ah, no supo el secretario lo que hacía! ¡Llamar a su juez monárquico y *de los más significados! Eso era un de*lito de injurias a la autoridad. Y como a presunto autor de un delito, un juez le procesó, una Sala confirmó el auto de procesamiento y un fiscal ha solicitado que se le imponga la pena de dos meses y un día de arresto mayor.

Felicitémonos de que en la administración de justicia vaya afinándose la sensibilidad republicana.

La Sala en que la vista se ha celebrado ha sido la primera. De fiscal ha actuado el señor Zamudio, y de defensor, el señor López de Goicoechea.

El "Ozonopino Ruy-Ram" contra la gripe

*y toda clase de enfermedades infecto*contagiosas, con informe del Instituto Nacional de Higiene, por don Santiago Ramón y Cajal, contra el tifus exantemático. Aclamado por todas las eminencias médicas durante la epidemia gripal de los años 1918, 19 y 27. Con el **OZONOPINO RUY-RAM** se purifica la atmósfera y cada cual se puede hacer la desinfección en su propia casa o establecimiento.

Modo de emplearlo: Mézclese con agua y se coloca en recipientes sobre las estufas, caloríferos, braseros, infiernillos, etc. En pulverizaciones lanzadas a la atmósfera y sobre los radi

Oposiciones y concursos

Registros.—Ayer aprobó el número 66, don Mariano de Alfama Gámez, con 31,85.

Para esta tarde, a las cuatro y media, están convocados del 118 al 188.

Auxiliares de Gobernación.—Aprobaron ayer: 498, José Moreno Tortegada, 5,50 puntos; 499, Angel Madrid Moreno, 6,15, 501, José Guardú Murillo, 6,45; 517, Alberto Poveda Lonjo, 8,39; 527, Gonzalo Páez Fernández, 5,50; 529, Claudio Rodríguez Fernández, 8,25; 533, José Antonio García Gelabert, 6,45; 534, Miguel Coll Carreras, 9,53; 539, Rafael García Escudero, 6,89, y 540, María de la Esperanza de las Carreras, 8.

Para mañana han sido convocados desde el número 543 al 649, inclusive.

VARA Y LOPEZ
OPTICA, ARTICULOS FOTOGRAFICOS Y LABORATORIO
5, PRINCIPE, 5

CORREOS 150 plazas convocadas. Preparación por funcionarios del Cuerpo. "ACADEMIA HELIOS". Carretas, 12.

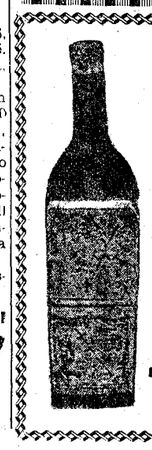
Vinos tintos
de los herederos del
Marqués de Riscal
ELCIEGO (Alava)
ESPAÑA
MARCA CONCEDIDA
PEDIDOS: Al administrador, don Jorge Dubos, por Cenicero. ELCIEGO (Alava).

SANTORAL Y CULTOS

DIA 20.—Viernes.—Santos Fabián, p.; Sebastián y Neófito, mrs.; Mauro, ob., y Eutimio, ab., cfs.

La misa y oficio divino son de santos Fabián y Sebastián, con rito doble y color encarnado.

Adoración Nocturna.—San Hermenegildo.

Cuarenta Horas (Parroquia de S. Sebastián).

Corte de María.—De Guadalupe, San Millán (P.). Buen Parto, San Luis.

Parroquia de las Angustias.—A las 7, misa perpetua por los bienhechores de la parroquia.

Parroquia de San Antonio de la Florida.—A las cinco de la tarde, cultos en honor del Santísimo Cristo del Amparo y de la Buena Muerte.

Parroquia del Buen Consejo.—De 7 a 11, misas cada media hora.

Parroquia de Sta. Cruz.—Novena en honor de la Sagrada Familia.—A las 5,30 t., Exposición, estación, santo rosario, sermón por don Mariano Moreno, novena, bendición y reserva.

Parroquia de Nuestra Señora de los Dolores.—A las 8,30, misa de comunión en honor del Santísimo Cristo del Amparo. A las 6 t., vía crucis cantado y bendición con el Santísimo.

Parroquia de S. Ginés.—A las 8 de la noche, rosario y corona dolorosa en honor de Nuestra Señora de las Angustias.

Parroquia de S. Sebastián (Cuarenta Horas).—A las 8, Exposición; a las 10, misa solemne, y a las 6 t., solemne procesión de reserva.

Basílica de Atocha.—Viernes de reparación al Amor Misericordioso. A las 6 t., Exposición, rosario, sermón por el R. P. Perancho, reserva y vía crucis.

Calatravas.—A las 8,30, misa de comunión para la V. O. T. de San Francisco de Paula, y por la tarde, a las seis, continúa el trecenario a San Francisco de Paula, con Exposición, rosario, sermón por don Juan Causapié y bendición solemne.

Capilla de la V. O. T. (San Buenaventura, 1).—A las 4 tarde, Exposición, estación, corona franciscana, plática, bendición, reserva y vía crucis.

Jerónimas del Corpus Christi (vulgo Carboneras).—Novena a Nuestra Señora de las Tribulaciones.—A las 5 de la tarde, estación, rosario, sermón por don Rafael Sanz de Diego, novena, reserva y salve.

San Pedro (filial del Buen Consejo).—A las 10,30, misa rezada precedida de trisagio en el altar de Jesús Nazareno.

Santísimo Cristo de San Ginés.—A las 9,30, misa cantada en el altar del Santísimo Cristo, y al anochecer, ejercicios de rosario, meditación, sermón y preces.

Santísimo Cristo de la Salud.—De 11 a 1 t., y de 6 a 8, Exposición de S. D. M.; a las 6,30, ejercicios con sermón.

EJERCICIOS ESPIRITUALES

Durante los días 26 a 31 del presente mes de enero se celebrará una tanda de Ejercicios Espirituales para sirvientas, obreras, etc., en la Casa de Ejercicios de San Francisco Javier de Pamplona-Burlada, y otra tanda para señoras del 5 al 11 del próximo febrero.

Una tercera tanda de Ejercicios destinada a caballeros tendrá lugar del 25 de febrero al 1 de marzo.

Los Ejercicios correspondientes a cada una de las tandas comenzarán el primer día de los señalados, a las siete de la tarde. La correspondencia puede dirigirse a la señora directora de la Casa de los Santos Ejercicios, Pamplona-Burlada.

* * *

(Este periódico se publica con censura eclesiástica.)

TODOS LOS LIBROS
cuadernos, etc., que necesiten sus niños.
Pídalos a Librería Hernando.
11, ARENAL, 11.

COMPAÑIA ARRENDATARIA DE TABACOS

En el tablón de anuncios instalado en el portal de la Dirección de la Compañía, Barquillo, 5, se ha colocado el aviso correspondiente llamando a examen para el día 25 del corriente, a las cuatro en punto de la tarde, a los concursantes a plazas de empleados administrativos que figuren con los números del 1 al 54, inclusive, en la relación de admitidos fijada en dicho tablón, en el que se anunciará en días sucesivos los nuevos llamamientos.

ANUNCIOS POR PALABRAS

Hasta diez palabras..... 0,60 ptas.
Cada palabra más..... 0,10 »
Más 0,10 ptas. por inserción en concepto de timbre.

ESTOS ANUNCIOS SE RECIBEN EN:

Nuestra Administración, Alfonso XI, núm. 4, y en Los Tiroleses, S. A. Peligros, 2. La Prensa. Carmen, 18, principal. Publicitas, S. A. Avenida Pi y Margall, 9. Librería Fernando Fe. Puerta del Sol, 15.

Sin aumento de precio

ABOGADOS

SEÑOR Cardenal, abogado. Consulta, tresiete. Cervantes, 19. Teléfono 13280. (8)

AGENCIAS

DETECTIVES privados, vigilancias reservadísimas. Informes garantizados, divorcios. Carmen, 30, principal. Teléfono 13252. (5)

CERTIFICACIONES Penales últimas voluntades, nacimiento, expedientes matrimoniales consulados, exhortos, presentación documentos. Agencia Andia. Farmacia, 6. (T)

ALMONEDAS

CAMISAS "Roma". Inmejorable, Popelín Inglés, 8,90. Carrera San Jerónimo, 8. (V)

LIQUIDACION comedores, despachos, alcobas, armarios, sillerías, pianos, espejos. Traspaso comercio con edificio. Leganitos, 17. (20)

MUEBLES Gamo. Los mejores y más baratos. San Mateo, 3. Barquillo, 27. (4)

MUEBLES todas clases, baratísimos; camas doradas. Valverde, 26. (8)

LIQUIDACION por balance, toda clase muebles, baratísimos, alcobas, comedores, desde 400. Luchana, 33. (8)

CAMA dorada, 45 pesetas. Lavabo placa, 16. Puente Pelayo, 35. (T)

COMEDOR, armario, camitas doradas, aparador, mesa, sillas, gabinete, bureau, otros. Serrano, 16. (4)

URGENTE, alcoba jacobina, comedor, armario tres cuerpos, otro ropero, cama dorada, muchos muebles. Pardiñas, 17, entresuelo. (5)

COMEDOR, dormitorio jacobino, cama, colchones, estufas, trajes, abrigos, militar, paisano. Hermosilla, 73. (5)

LIQUIDANSE muchos muebles, abstenerse prenderos. Ronda Conde Duque, 7, principal 2. (8)

LIBRERIA, bureau, sillón americano caoba, 50 duros. Travesía San Mateo, 4, segundo; de 3 a 5. (16)

COMEDORES, alcobas, todas clases, baratísimos. Matesanz. Estrella, 10. (7)

ALQUILERES

CAMISAS "Roma". Inmejorable, Popelín Inglés, 8,90. Carrera San Jerónimo, 8. (V)

HOTEL Chamartín, frente San Rafael, 425 mensuales. Teléfono 34859. (T)

ALQUILASE magnífica tienda, almacén, gran industria. Concepción Jerónima, 8. (3)

MODERNISIMO, buena orientación, calefacción central, baño, gas, teléfono, 360. Semisótano, 86. Velázquez, 65. (2)

LUJOSOS pisos, tres baños, garage, 12.000 pesetas. Príncipe Vergara, 38. (T)

AMPLIOS salones, baratos, propios exposición, industria, comercio. Príncipe Vergara, 38. (T)

HOTEL, calefacción, en lo mejor Alto Perdices. Teléfono 50234. Castellana, 10. (E)

HERMOSO piso, precio moderado. Paseo del Prado, 12. (4)

CUARTOS desalquilados, pisos amueblados, locales, despachos, verdadera información. Fuencarral, 88. (5)

GRAN local nave, hueco calle, muchos metros, propio industria, almacén, tienda dos huecos trastienda. Atico azotea, propia baño, rebajado precio, mucho sol orientación inmejorable. Meléndez Valdés 52 próximo Princesa. (T)

ALQUILARIA local industria, si posible con vivienda. Barrio Pozas. Razón: Teléfono 18934. (16)

PISO hermoso, tendrán acuchillado o encerado por Gabriel. Teléfono 71334. (T)

LISTA, 22, inmediato a Velázquez, piso bajo, 30 duros; principal, baño, 45. Teléfono. (A)

EXTERIOR, 7 habitables; calefacción central, gas, ascensor, contiguo Templo Concepción, 55 duros. Goya, 34. (16)

EXTERIOR, 7 piezas, 23 duros. Interior, 13. María Molina, 50. (3)

HERMOSO bajo, oficinas, sociedad, 50 duros. Barbieri, 3. (T)

BONITO piso, muy asoleado, 42 duros. Plaza Olavide, 4. (T)

ESPLENDIDO piso, grande, sol, calefacción central, 375 pesetas. Velázquez, 106. (T)

BUSCO piso amueblado, con calefacción, baño, para matrimonio, niña y criada en barrio Salamanca o distrito semejante. Riva; 52582. (T)

CEDO barato, piso exterior, amueblado, ocho habitaciones, baño, cocina, renta 175 pesetas, propio pensión, despacho. Costanilla Capuchinos, 1, segundo; 9 a 6. (Plaza Bilbao). (3)

PRIMERO, ocho habitaciones, 180 pesetas. Apodaca, 3. (3)

FACILITAMOS listas pisos desalquilados y amueblados. Preciados, 33. (4)

ALQUILO o traspaso estudio amueblado. Eduardo Dato, 9. (4)

ALQUILO, vendo chalet Aravaca, jardín, garage; 90055. (E)

ASCENSOR, teléfono. Hermosilla, 51. Interiores muy ventilados, desde 60 pesetas. (E)

PISO amueblado. Miguel Angel, 19. (A)

CASA lujo, 8 amplias habitaciones, baño, ascensor, montacargas, calefacción central, 200 pesetas. Velázquez, 103. (V)

CASA nueva, baño, ascensor, teléfono, calefacción central, 225 y 260 pesetas. Blasco Garay, 18. (V)

MAGNIFICA tienda, dos huecos, sótano y casa-habitación, 50 duros. Alcalá, 137, esquina Ayala. (16)

JUNTO Gran Vía, ático, confort, 250-300. Pelayo, 3. (A)

EXTERIORES, 100 y 125; interior, 65, teléfono, ascensor. Pardiñas, 17. (11)

CUARTO, todo confort, calefacción incluida, 42 duros. Viriato, 20. (2)

CUARTO, siete habitaciones exteriores, baño, gran terraza, 32 duros. Viriato, 22. (2)

AUTOMOVILES

CAMISAS "Roma". Inmejorable, Popelín Inglés, 8,90. Carrera San Jerónimo, 8. (V)

¡¡¡CUBIERTAS!!! Reparación y recauchutado garantizado. Especialidad gigantes. Invar. Alberto Aguilera, 18. (3)

ALQUILER automóviles lujo, bodas, abonos, viajes, excursiones con autocar. Ayala, 13, moderno. (20)

RECAUCHUTADOS Akron. Los mejores de España. Alberto Aguilera, 3. Neumáticos, ocasión, todas medidas. (21)

VENDA su coche rápidamente. Compre sin intermediarios. Listas Autocasión. Príncipe, 4. (5)

CUBIERTAS que se salgan de las llantas se garantiza la reparación. Santa Feliciana, número 10. (21)

ACCESORIOS eléctricos, automóviles, acumuladores. Mayor surtido. Vicente Jiménez. Leganitos, 13. (11)

NEUMATICOS, ocasión, los mejores Santa Feliciana, 10. Teléfono 36237. (21)

NEUMATICOS: constantemente estamos liquidando géneros; hoy unos, mañana otros, pero siempre tenemos mercancía de las mejores marcas a precios excepcionales. Hay precios baratísimos en 30 ⅝ 5, 32 ⅝ 6, 34 x 7, 13 x 45, 14 x 45 14 x 50, 4 40 21 4,50-21, 4,50-20, 4,75-19 5,50-18, 740 x 140, 895 x 150, 765 x 105, 7,00 21. Contado y Crédito. Vendemos más y más barato que nadie. Sagasta, 15. Representaciones C. de Salamanca, S. A. (3)

PARTICULAR, vende Graham-Paige, 6-15 conducción interior, perfecto estado. Ayala, 30. (T)

FIAT, 8 caballos, cupo royal, toda prueba. Torrijos, 28. Farmacia. (4)

AUTOMOVILES, ocasión. Vendo, compro y cambio, coches de todas marcas modernos; tengo magníficas oportunidades para la venta. Villanueva, 19. (T)

RADIO, continua, recibe extranjero, eliminando, altavoz electrodinámico. Plaza Olavide, 4. (V)

ENSEÑANZA conducción automóviles, motocicletas, mecánica, cincuenta pesetas. Escuela Automovilistas. Alfonso XII, 56. (2)

CAMISAS "Roma". Inmejorable, Popelín Inglés, 8,90. Carrera San Jerónimo, 8. (V)

CALZADOS

CALZADOS crepé. Los mejores. Se arreglan fajas de goma. Relatores, 10. Teléfono 17458. (T)

MEDIAS suelas, tapas caballero, cosidas 5 pesetas; señora, 3,50. Calle Mediodía Grande, número 22. (T)

COMPONED bien vuestro calzado. Augusto Figueroa, 22. Junto al estanco. (T)

¡SEÑORITAS! Los mejores teñidos en bolsos y calzados, colores moda, alargados y ensanchados. "Ebrox". Almirante, 22. (24)

COMADRONAS

COMADRONA practicante. Francisca Ramírez. Hospedaje embarazadas. Hermosilla, 44. (6)

PAZ Iscar. Hospedaje embarazadas. Teléfono 95181. Fuencarral, 28. (8)

PARTOS. Estefanía Raso. Asistencias embarazadas, económicas. Mayor, 42. (11)

SISINIA Martín, antigua comadrona consulta diaria. Corredera Alta, 12, principal. (9)

ANA Mateos, profesora partos, practicante trabajo, con especialista. Hospedajes embarazadas. San Bernardo, 3, principal Teléfono 96873. Consulta económica de tres a cuatro. (5)

MARIA Mateos, profesora partos. Consultas, hospedajes embarazadas. Autorizada, Carmen, 33. Teléfono 96871. (2)

ANA Mateos, profesora partos, practicante trabajo con especialista. Hospedajes embarazadas. San Bernardo, 3, principal Teléfono 96873. Consulta económica, de siete a ocho. (5)

COMPRAS

MAQUINAS coser, antiguas, modernas compro pago bien. Augusto Figueroa 4 Teléfono 93673. (5)

COMPRAVENTA, alhajas, ocasión, antiguas y modernas, oro, plata, platino, piedras finas, la casa que paga más. Doldán. Preciados, 34, entresuelo. Teléfono 17353. (11)

ATENCION: Compro muebles, ropas, objetos, plata, oro, máquina coser y escribir, monturas, correajes, bastones de mando, voy a domicilio. Teléfono 75393. Gullón. (8)

ALHAJAS, papeletas del Monte. Paga más que nadie. Granda. Espoz y Mina, 3 entresuelo primero. (20)

COMPRO muebles, objetos, paso domicilio, rápido. Teléfono 52816. (5)

COMPRO oro, plata, papeletas del Monte, muebles. Valverde, 26. Muebles. Teléfono 13163. (8)

PAPEL, libros viejos. Quien mejor paga "El Moño" Cuesta Santo Domingo, 18. (2)

TRAJES, muebles, objetos, pago inmejorablemente. Recoletos, 12. Lechería. Teléfono 55788. Adolfo. (3)

NO venda nada sin avisarme, compro mobiliarios pisos enteros, objetos arte, condecoraciones, objetos oro, plata, ropa caballero, máquinas coser, escribir, bicicletas, cines, libros, alfombras. Pagándolo bien. Ballester. Teléfono 75748. (7)

PARTICULAR, compra muebles, objetos ropas, libros. Teléfono 71143. Miguel. (8)

PARTICULAR, compra muebles, ropa, objetos, frac, esmokin oro, plata, pagando bien. 71476. Martín. (8)

LIBROS, novelas, grandes, pequeñas, bibliotecas, compro a particular. Teléfono 13945. (2)

AVISO: no deshaga ni malvenda sus alhajas, objetos plata, oro, sin ver lo mucho que pagamos. Pez, 15. "Antigüedades", 17787, y Prado, 3, 94257. (21)

MAQUINAS de coser, pago bien, aunque estén empeñadas. Velarde, 6. Teléfono 90743. (22)

CASA Magro. Alhajas, escopetas, aparatos fotográficos, gramófonos, discos, máquinas escribir, coser, papeletas Monte. Fuencarral, 93. Teléfono 19633. (20)

ALHAJAS. Papeletas Monte, objetos oro, plata, antiguos y modernos. Pago todo su valor. Plaza Santa Cruz, 7. Platería. (2)

CONSULTAS

SECRETAS, urinarias, sexuales. Consulta particular, cinco pesetas. Hortaleza, 30, moderno. (5)

ALVAREZ Gutiérrez. Consulta vías urinarias, venéreas, sífilis, blenorragia, estrecheces. Preciados, 9. Diez-una, siete-nueve. (3)

FAMILIA naturista con casa adecuada, cuidaría enfermo admirablemente. Teléfono 19498. (3)

ESPECIALISTA venéreo, sífilis. Once-una, cuatro-nueve. Obreros, económica. Fuencarral, 59. (Entrada: Emilio Menéndez Pallarés, 2; antes Santa Bárbara). (10)

CASTILLO-Agüera, médico odontólogo. Velázquez, 22. Consultas: 3 a 6. (4)

ENFERMEDADES secretas. Cúranse rápida, radicalmente (por sí sólo) con infalibles específicos "Zecnas". Prospectos gratis. Farmacia Rey. Infantas, 7, Madrid. (T)

DENTISTAS

DENTADURAS (especialidad en) Alvarez, dentista. Magdalena, 28, primero. Teléfono 11264. (5)

DENTISTA Cristóbal. Plaza del Progreso, 16. (T)

ENSEÑANZAS

ACADEMIA Balmes. Bachillerato. Derecho Magisterio, Policía, Estadística, Catastro, etc., internado católico, 6 pesetas. San Bernardo, 2. Teléfono 19236. (5)

CORREOS y Telégrafos, Academia Velilla. Especializada en estas preparaciones, siendo el director y sus 10 profesores jefes de Correos o Telégrafos. Magdalena, 1. (7)

MAS de mil plazas oposiciones ambos sexos distintos Departamentos ministeriales. Preparaciones competentísimas. Honorarios semigratuitos. Pago después ingresados. Grandes éxitos. Liceo del Estudiante. Infantas, 3. (T)

COLEGIO Español. Calle Recoletos, 21, primero. Teléfono 59113. Párvulos, ambos sexos. Primera enseñanza, señoritas Clases especiales. Gran confort. (T)

ALEMAN, francés, italiano, clases particulares, económicas, por señorita alemana. Sandoval, 2, duplicado. (A)

ALEMAN, preparación especial diplomáticos, estudiantes, personas de cultura, por profesor diplomado. Universidad de Berlín. Teléfono 58268. (T)

INGLES, francés, nativos, diplomáticos, particulares. 30 pesetas mes. Pardiñas, 29. (T)

CONTABILIDAD práctica. Lecciones económicas, domicilio. Ayala, 92, primero (antes 68). (T)

ESCUELA Artes decorativas, clases en cuadernación, para señoritas. Marqués Santa Ana, 32. Teléfono 10609. (10)

ESCUELA Artes decorativas, repujado cuero y metales pirograbado, batik lacas japonesas, etcétera. Profesora domicilio Marqués Santa Ana, 32. Teléfono 10609. (10)

ACADEMIA Central Corte y Confección, sistema Hoyos. Carrera San Jerónimo, 3 Clases desde 6 pesetas mes. (3)

SEÑORITA francesa (París), diplomada, lecciones, enseñanza rápida. Alcalá, 98 (moderno). (T)

SEÑORITA inglesa, profesora de Londres, da lecciones. Alcalá, 183. Teléfono 59170. (T)

INGLESA titulada (Londres). Enseñanza rapidísima. Todas carreras. Pi Margall 11. (2)

PROFESORA francesa, inglés. Alburquerque, 5, moderno. (2)

FRANCESA, lecciones económicas o acompañar, buenas referencias. Veneras, 7, principal izquierda. (5)

ALGEBRA, matemáticas, carreras, oposiciones, comercio, idiomas, banca, contabilidad. Chinchilla, 4. (5)

PROFESOR, preparación, domicilio, casa oposiciones, Segunda enseñanza. Señor Yañez. Plaza Lavapiés, 3, principal; de 3 a 5. (V)

TAQUIGRAFIA significa escritura instantánea. Comprad libro García Bote, taquígrafo Congreso. (24)

AYUDANTES, Aparejadores, Delineantes. Clases especializadas correspondencia. Academia Vulgi. Barco, 20, Madrid. (4)

CORREOS, Telégrafos. Clases tarde, noche. Marín. Colegio León XIII. Claudio Coello, 59. (3)

ESPECIFICOS

LOMBRICINA Pelletier. Purgante delicioso para niños. Expulsa lombrices, 15 céntimos. (9)

EN la época del crecimiento y desarrollo es necesario dar al organismo un estimulante y tónico y éste es la Iodasa Bellot, compuesto de iodo y peptona. Venta en las farmacias. (22)

GLYCEMAL para azúcar en orina. Gayoso. Monreal. Fuencarral, 40. (T)

FILATELIA

COMPRO sellos corrientes España. Colecciones Armando Gómez. Hernando. Colón. 9. Sevilla. (T)

PAQUETE sellos diferentes. Pidan lista gratis. Gálvez. Cruz. 1. Madrid. (21)

MIL sellos diferentes, pesetas 10. Juan Sedeño Vargas. San Juan de Dios, 39. Málaga. (T)

FINCAS

Compra-venta

FINCAS rústicas y urbanas, solares compra o venta "Hispania". Oficina la más importante y acreditada. Alcalá, 16. (Palacio Banco Bilbao). (3)

VENDO en 50.000 pesetas, garage, con 16 000 pies. dando facilidades. Teléfono 13346. (24)

SOLAR magnífico, céntrico, 23.000 pies orientado Mediodía, fachada, 3 buenas calles, 87 metros línea, 20 fondo, total, parcelado, urge venta, mitad valor. Trato directo. Boutin. Preciados, 9. (3)

PARCELAS Alto Perdices, agua, luz, teléfono, autobús, 0,80 pie. Teléfono 50234. (E)

OCASION: Casa nueva, cinco plantas, capitalizada, nueve por ciento libre. Media contribución. Razón: Ayala, 86. (B)

HOTEL espacioso, todo confort, muy próximo calles Alcalá, Torrijos, Goya. Razón: Ayala, 86. (B)

VENTA hotel, todo confort, jardín, garage, próximo Castellana. Teléfono 30852. (T)

COMPRO fincas 1.000.000 de pesetas, pagando por crédito hipotecario, bien garantizado. Teléfono 13346. (24)

VENDO casa proximidades Glorieta Bilbao, 85.000 pesetas, quedándose pequeña hipoteca Banco, renta 11.000. Ernesto Hidalgo. Torrijos, 1. (3)

ADQUIRIRIA casa sin limitación precio bien construida y orientada, buen sitio, preferible esquina. Interés, 5 y 1/2 capitalizado, renta verdad. Castellana, 15. (3)

PROPIETARIOS de fincas rústicas. Hojas impresas para declarar fincas afectadas Ley Reforma Agraria, modelo oficial, excelente papel, se venden a diez céntimos cada hoja en "Oficina Técnica Moderna". Castelló, 12, Madrid. (6)

DIRECTAMENTE en cien mil pesetas hotel. Olivos, 14. Metropolitano. (A)

FINCAS rústicas, compro y cambio por casas en Madrid. Brito. Alcalá, 94, Madrid. (2)

FINCAS rústicas, compro y cambio por casas en Madrid. Brito. Alcalá, 94, Madrid. (2)

HIPOTECAS

CAMISAS "Roma". Inmejorable, Popelín Inglés, 8,90. Carrera San Jerónimo, 8. (V)

HIPOTECAS hago primeras y segundas. Señor Brito. Alcalá, 94. Teléfono 56321. Madrid. (2)

VENDO o permuto casa barrio Salamanca, hipoteca Banco 240.000 por solar o casa para derribar de igual valor. Teléfono 13346. (24)

DOY 250.000 primera directamente. Catalina. Florida, 19, a 10-12; 2-4. Teléfono 31354. (T)

ERNESTO Hidalgo, agente préstamos para el Banco Hipotecario. Torrijos, 1. (3)

SOBRE casa Madrid. Urgeme, 11.000 duros, primera hipoteca, trato directo. Alamo, 8. Peluquería. (2)

HUESPEDES

PENSION "Cantábrico". Recomendable a sacerdotes y familias, desde 7,50. Cruz, 3. (20)

PENSION Domingo. Aguas corrientes. Confort. Desde siete pesetas. Mayor, 19. (20)

CAMISAS "Roma". Inmejorable, Popelín Inglés, 8,90. Carrera San Jerónimo, 8. (V)

PENSION Nueva Bilbaína. De 7 a 10 pesetas. Todo confort. Espoz y Mina, 17. (23)

PENSION Elías, todo confort, cocina selecta. Alfonso XI, 4, tercero derecha Palacio de EL DEBATE. (T)

ESTABLES. La mejor y más céntrica pensión, desde 6 pesetas. Confort. Cocina sana y variada. Pontejos, 2, primero. (2)

PENSION confort, calefacción, precios modicos, inmediato "Metro". Goya. Narváez, 19. (T)

ESTABLES, 5,50 a 8,75, confortabilísimos, frente Palacio Prensa; estudiantes, familias, gabinetes dos, tres amigos, calefacción. Hotel Baltymore. Miguel Moya, 6, segundos (11)

PARTICULAR dos amigos, habitaciones confortables, ascensor, baño. San Bernardo, 55, primero izquierda. (3)

PENSION completa, tres pesetas. Pasadizo San Ginés, 3, principal. (2)

PARTICULAR cedería habitación confort, para una o dos personas. Francisco Rojas, 5, segundo. (B)

MATRIMONIO estable, en casa particular familia honorable, sitio céntrico a Sol, desea gabinete confort, con derecho a cocina. Escribid: Tomás Marteguí. Montera, 44, segundo. Restaurant San Luis. (T)

HUESPEDES, entre buena familia. Cuartos independientes, calefacción, ascensor, baño, tranvía la puerta. Hermosilla, 44, segundo exterior. (T)

PENSION completa, 7,8 pesetas. Sitio inmejorable. Preciados, 5, primero izquierda. (T)

RESTAURANTE, cocina casera, cuatro platos, garantizados, 2,50. Preciados, 29, entresuelo. (T)

HOTEL Anglo. Dato, 11. Gran Vía. Confortable, económico, prefiere católicos. (23)

PENSION completa, 7 pesetas, sitio inmejorable. Preciados, 5, primero izquierda. (T)

HABITACION, casa particular, pensión o sin. Orellana, 10. (T)

BUSCO habitación exterior, céntrico en familia honorable. Escribid: "Rassler". Continental. Ancha, 46. (T)

HUESPEDES, con, sin, o matrimonio, cocina. Hileras, 6, principal izquierda. (2)

HOSPEDAJE, trato inmejorable desde 4,50. Pez, 19, tercero derecha. (2)

HABITACION, calefacción, único. San Bernardo, 114, tercero derecha. Gala. (3)

PENSION Cabañal. Confortable, donde mejor se come, desde siete pesetas. Carmen, 14. (3)

LLAMANDO al teléfono 92304, encontrarán "pensión confortable y económica". (4)

EN familia, trato esmerado, ideal para estables. Corredera, 19, principal. (Junto Lara). (4)

GRATUITAMENTE facilitamos amplias relaciones hospedajes. Preciados, 33. (4)

¿DESEA huéspedes estables? Avísenos. Preciados, 33. Teléfono 13603. (4)

PENSION Abella; todo confort, precios económicos. San Bernardo, 13-15 (esquina Eduardo Dato). (T)

VEGETARIANOS, naturistas, simpatizantes, pensiones adecuadas, comidas sueltas. Informarán: teléfono 19498. (3)

PENSION Rodríguez. Especialmente para familias, con o sin pensión. Pensión completa, 10 a 25 pesetas. Calefacción, baño. Avenida Conde de Peñalver, 16. (T)

PENSION Torío. Viajeros, próximo Sol, Gran Vía. Teléfono. Carmen, 31. (20)

TODO confort, gabinete, despacho, huésped único, sin, informarán: Fuencarral, 27. (4)

ESPLENDIDA, soleada, habitación alcoba gabinete, uno, dos amigos, únicos. Santa Engracia, 64, entresuelo centro. Tranvía puerta. (4)

PENSION católica, recomendada, calefacción, baño, teléfono, matrimonio, familia. Barquillo, 36. (E)

PASEO Recoletos, 14, habitaciones, calefacción, teléfono, baño, aguas corrientes, cocina esmeradísima, ascensor. (V)

CASA muy formal, hermosas habitaciones estables, con o sin. Barquillo, 4, segundo. (10)

MATRIMONIO desea habitación, derecho, cocina, único huésped, calefacción, buenas comunicaciones. Pagaría hasta cien pesetas. Escribid: DEBATE, 28.230. (T)

PARTICULAR, alquilo cuarto para hombre solo o señorita en familia, único, con. Trujillos, 6, segundo derecha. (2)

CONFORT, sol, individual, amigos, calefacción, teléfono. Gaztambide, 8, segundo izquierda. (2)

CEDO habitación soleada, todo confort. Avenida Peñalver, J. E. Prensa. Carmen, 16. (2)

OFRECENSE amplias habitaciones soleadas, con, sin. Costanilla Angeles, 11, principal. (5)

PARTICULAR, caballero, dos amigos, matrimonio, todo nuevo. Calle San Andrés, 25, segundo izquierda. (8)

A señora pensionista, honorable, alcoba gratis. Campomanes, 7, tercero. (V)

MATRIMONIO, amigos, confort, económico. Carrera San Jerónimo, 15, principal. (7)

BONITA habitación señorita o caballero, a pensión confort. Churruca, 20, tercero centro derecha. (8)

PENSION Castillo. Arenal, 23. Católica, muy económica, calefacción. Teléfono 11091. (T)

LIBROS

ORTOGRAFIA Bullón, otra premiada, moderna, práctica, amena. ¡Exito extraordinario! Librerías: España y América. (T)

VENDO arquitectura cristiana Lampérez, primera edición. Feria Libro, caseta 21. (9)

BIBLIOGRAFIA inglesa anota libro General Mantilla "Al Servicio Religión", diciendo: Desde luego está a bastante mayor altura que algunos libros similares traducidos del inglés y francés al español. (T)

PROPAGANDISTAS Católicos! Ochocientos sermones callejeros. Zaragoza. Coso, 86. Bilbao. Rayos Sol. Setenta céntimos centenar. (T)

"CARTILLA de Automóviles", Arias y Otero", segunda edición. Obra de vulgarización, 1933. (6)

CONTABILIDAD Diferencial. Fácil enseñanza, cómodo registro, presentación diaria, beneficios quebrantos. Antonio Cepas. Avila. Seis pesetas. (T)

MAQUINAS

MAQUINAS escribir, coser "Wertheim". Reparaciones, abonos. Casa Hernando. Avenida Conde Peñalver, 3. (21)

MAQUINAS Singer. El mejor taller de reparaciones. Cava Baja, 26. (V)

MULTICOPISTA "Triunfo". Rotativo Nacional. Cuatro modelos diferentes. Morell. Hortaleza, 23. (21)

TALLERES reparación toda clase máquinas escribir, teniendo existencia de piezas para todos modelos. Casa Americana. Pérez Galdós, 9. (T)

MAQUINAS de escribir de todas clases. Underwood, alquiler, reparaciones, ventas. Unión Mecanográfica Española. Salud, 17, duplicado. (4)

MODISTAS

MARIE, vestidos, abrigos. Especialidad trajes bodas y épocas, admito géneros. Marqués de Cubas, 3. (5)

PELETERIA, pieles desde dos pesetas; capas desde 30, abrigos, chaquetas ¡baratísimos! Bola, 13. (11)

MUEBLES

NOVIAS: Al lado de "El Imparcial". Duque de Alba, 6. Muebles baratísimos, inmenso surtido en camas doradas, madera, hierro. (24)

MUEBLES, camas doradas, sastrería, tejidos, 10 meses plazo. San Bernardo, 89. (22)

AMUEBLADOS, muebles nuevos, casas nuevas, todos precios. Detalles: Marqués Duero, 1. Teléfono 52608. 33943, 36150. (T)

CAMAS metal, matrimonio, sommier Victoria. Pesetas 150. Torrijos, 2. (T)

OPTICA

GRATIS, graduación vista, procedimientos modernos, técnico especializado. Calle Prado, 16. (11)

GRADUACION vista gratis, técnico, especializado. San Bernardo, 2. (5)

PELUQUERIAS

PERMANENTE completa, cinco pesetas garantía, perfección. No se admiten propinas. San Bernardo, 40. Teléfono 95583 (4)

PRESTAMOS

DINERO rápidamente comerciantes industriales, módico interés, facilidades pago. Apartado 9.052. (6)

RADIOTELEFONIA

CAMBIAMOS Radios corriente continua por alterna o viceversa. Aeolian. Conde Peñalver, 24. (V)

SASTRERIAS

SASTRERIA Filgueiras. Hechura traje, gabán, 55 pesetas. Hortaleza, 7, segundo. (24)

TRABAJO

Ofertas

GANARA buen sueldo trabajando por mi cuenta en su propio domicilio. Necesito representantes. Apartado 7.085. Madrid. (3)

350-500 pesetas mensuales, trabajando mi cuenta, propio domicilio, localidades provincias (solicito representantes). Apartado 544, Madrid. (5)

NECESITAMOS toda España representantes activos para trabajar todos los ramos del seguro, siendo solamente preciso, buenas relaciones comerciales, aunque no conozcan negocio. Escriban: Apartado 568. Madrid. (T)

DESEASE muchacha, indispensable informes verdad. Presentarse: Claudio Coello, 31. (T)

ENSEÑANZA conducción moto, mecánica, matemática, concurso Vigilantes Carreteras. Escuela Automovilistas. Alfonso XII, 56. (2)

FALTA niñera de pueblo, con informes. Razón: Cava Baja, 30, principal. (3)

DESEASE chica desde 11 1/2. Doctor Letamendi, 1. (3)

CHICOS para botones necesita Telemadrid. Montera, 15. (4)

NEGOCIO publicidad, propaganda, admite socio, aporte pequeño capital, también traspaso. Director Telemadrid. Montera, 15. (4)

COLOCACIONES todas clases Madrid, provincias, pueden solicitar preferentemente solteros. Dirección informativa. Apartado 634. Madrid. (4)

ENSEÑANZA conducción automóviles, motocicletas, mecánica, cincuenta pesetas. Escuela Automovilistas. Alfonso XII, 56. (2)

Demandas

DONCELLAS, cocineras, niñeras, amas, etcétera, facilitamos informadas. Agencia Católica. Fuencarral, 88. Teléfono 95225. (5)

OFRECESE señorita española, muy acostumbrada para niños, cocinera y doncella. Centro Católico. Hortaleza, 72. Teléfono 96200. (T)

FRANCESA, hablando español, lecciones, acompañar. Serrano, 21. (T)

PARA oficina, administrador, cajero, empleo análogo, ofrécese joven, 38 años, competente, garantía, 5.000 duros. No importa fuera Madrid. Escribid: Diazotero. Toledo,

CHARLAS AEREAS

DIRIGIBLES GIGANTES

Al ir a estrechar—de tiempo en tiempo—la mano de amigos o de compatriotas que llegan, por vía aérea, al aerodromo de Friedrichshafen, suelo visitar el taller donde se construye el gigantesco dirigible comercial "L. Z. 129", que estará terminado antes de finalizar el año 1933.

Fué motivada mi última visita por el deseo de saludar al insigne ingeniero Herrera, que venía acompañado de los señores Casas y Ainza a bordo del "Graf Zeppelin" el veterano "L. Z. 127" de brillante historia hasta ahora sin igual en Aeronáutica, que ha volado sobre los hielos del Polo Norte, circunvalado la Tierra y cruzado varias docenas de veces el Océano Atlántico, con regularidad y "confort" absolutamente comparables a los de los grandes buques marinos, navegando en total, sin accidente alguno de persona, en cuatro mil horas, más de cuatrocientos mil kilómetros.

Merecido tiene tan soberbia aeronave, ya que no una honrosa y bien ganada jubilación, el compartir con otro navío aéreo el rudo trabajo del tráfico transatlántico, y a tal fin tiende la construcción del "L. Z. 129", del que puede verse ya montada una parte de la armadura y en verdadera magnitud un modelo de las barquillas de mando y de pasajeros.

Tiene este dirigible las siguientes características: un volumen de 195.000 metros cúbicos, 248 metros de longitud, 41 de diámetro máximo y 45 de altura total, siendo, por tanto, la relación de alargamiento 6 en vez de 7,7 del "L. Z. 127". La estructura clásica de las aeronaves Zeppelin, se conserva sin modificaciones sensibles; la armadura—de duraluminio—consta de catorce anillos transversales, que son polígonos de treinta y seis lados, separados entre sí diez y seis metros y unidos por sus vertices por treinta y seis vigas armadas longitudinales. Dentro de esta armadura irán los globos de bandruche llenos de helo, que llevarán a su vez en su interior otros más pequeños destinados a llenarse de hidrógeno, con objeto de acudir a remediar los desequilibrios estáticos del globo, sin necesidad de emplear procedimientos de recuperación de lastre, por condensación de vapor de agua, que no han dado resultado absolutamente satisfactorio en los dirigibles americanos.

Se deduce, como lógica consecuencia del aumento de volumen y de la disminución del alargamiento, que lleva consigo una correlativa disminución de peso en la armadura, que la carga útil aumentará en relación al peso total, es decir, que mejorará el rendimiento.

En efecto, para un peso total de doscientas toneladas, está prevista una carga útil de ochenta y ocho, la que, normalmente, se distribuirá así:

	Toneladas.
Combustible y lubrificante ...	60
Agua para lastre	6
Agua para beber y limpieza.	4
50 pasajeros con equipaje ...	6
Flete y correo	8
Tripulación (50 hombres) ...	6
Total	88

La barquilla de mando, colocada como es natural, delante de todas, es bastante mayor que la actual, e independiente de la de pasajeros. Esta representa un adelanto serio con respecto a la del "Graf Zeppelin", aunque, a decir verdad, la de éste no carece de comodidades con sus diez cabinas de dos camas, análogas a las de los coches-camas, sus dos cuartos de aseo, su cocina eléctrica y su salón comedor, simpática habitación, de cinco metros por cinco, con amplias vidrieras a ambos costados. Cabe, sin embargo, introducir algunas mejoras: cuartos de aseo individuales, con agua caliente y fría en las cabinas y que el comedor no tenga que ser utilizado también como cuarto de estar.

Si me detengo en los detalles de la barquilla de pasajeros, es porque estimo que es una de las partes que más puede interesar al lector, posible usuario futuro de este sistema de locomoción sin rival, hoy por hoy, ni en mar, ni en tierra, ni en el aire, por su estabilidad insuperable que libra del mareo, por la total ausencia de vibraciones, ruidos, viento, polvo, lluvia y cuantos accidentes hacen a veces desagradables y penosos los viajes: en tren, automóvil, buque o avión.

La barquilla del "L. Z. 129" tiene dos puentes o pisos, comunicantes entre sí, por cómoda escalera de dos tramos. En el interior van: las cocinas, cuartos de baño, W. C., despensa y, además, la novedad, que será muy estimada por muchas personas, de un salón-bar, de suelo y paredes incombustibles, en el que se permite fumar.

En el piso superior existen, a uno y otro lado de un pasillo central, orientado longitudinalmente veinte y cinco cabinas bipersonales, con servicios de aseo independientes. En el costado de estribor hay un gran salón con ventanales inclinados hacia tierra y detrás un gabinete de lectura y escritura; en el de babor, una gran sala de juego y conversación y el amplio comedor. Todo ello, a juzgar por los modelos de muebles y decorado existentes en la barquilla, ha de presentar aspecto agradable de elegancia y comodidad, lo que contribuirá, con los diversos juegos, la pianola, radio, etc., a hacer cortas y gratas las travesias aero-transatlánticas, las que, para velocidades de crucero de ciento treinta kilómetros por hora, no han de exceder de cuatro días.

Si el más moderno y confortable de los dirigibles no será, sin embargo, el "L. Z. 129", mucho mayor que los existentes: ya el «R 101», inglés, incendiado en octubre de 1930, cubicaba 160.000 metros cúbicos, y tenía: 223 metros de longitud, 40 de diámetro y 43 de altura, y el "Akron" y el "Macon", construídos en los Estados Unidos por la Goodyear Zeppelin Corporation, tienen —son gemelos—186.000 metros cúbicos de volumen, 328 metros de longitud, 41 de diámetro y 42 de altura; es decir, dimensiones comparables a las del "L. Z. 129".

Al ponerse en servicio el "Macon", será dado de baja el «Los Angeles», construído en Friedrichshafen en 1924 —era allí el "L. Z. 126"—, y llevado en vuelo este mismo año a América. Cubica 70.000 metros cúbicos, y mide 200 metros por 28.

Estos dirigibles—con el «R 100», inglés, que no está en servicio—son los únicos dirigibles gigantes hoy existentes, pues si bien muchas naciones, Rusia, Francia, Japón, Polonia, Inglaterra..., tienen dirigibls, son semi-rígidos y flexibles, de dimensiones más reducidas y sin posible utilización en el tráfico transoceánico. Los dirigibles «Zeppelin", por el contrario, han demostrado sus varias posibilidades de empleo comercial y su idoneidad para líneas regulares intercontinentales. El avión transatlántico, su futuro rival, no ha nacido aún. El presente les pertenece. ¿El porvenir?... Es de Dios.

Alfredo KINDELAN

Concurso de cuentos para EL DEBATE

EL DEBATE tiene abierto un concurso permanente de cuentos para publicar en sus columnas.

Los originales que se nos remitan no deberán pasar de una extensión de 3.500 a 4.000 palabras.

La Redacción elegirá antre los cuentos que se reciban aquéllos que sean juzgados como merecedores de publicación.

Por cada uno de los que sean publicados, EL DEBATE abonará al autor, previa justificación de su personalidad y pasadas las veinticuatro horas de haber aparecido el cuento en el periódico la cantidad de ciento veinticinco pesetas.

No se devolverán en ningún caso los originales recibidos, ni bajo ningún pretexto se mantendrá correspondencia acerca de ellos.

Dientes de animales en las encías humanas

TOKIO, 19.—Un profesor del Colegio de Odontología de Kyushu ha hecho experimentos muy interesantes y que, según cree, él hará posible el injerto de dientes animales en las encías humanas.

Hasta ahora las experiencias han dado muy buenos resultados con el injerto de dientes humanos en las encías de animales, especialmente perros Vardillas. Los "pacientes" parecen satisfechos con sus nuevas dentaduras.

Los teléfonos de EL DEBATE son: 91090, 91092, 91093, 91094, 91095 y 91096

DUDA, por K-Hito

—Con el soplillo me acaba de dar. ¿Lo considerará Albornoz como arma de fuego?

DEL COLOR DE MI CRISTAL

Los amigos de las estatuas

Conmueve profundamente contemplar un grupo de amigos y admiradores alrededor de la estatua de un personaje célebre para dedicarle un recuerdo. Los concurrentes se reúnen a una hora convenida: alguno de ellos pronuncia un breve discurso elogioso; quizá se lee una poesía; todos los ojos, húmedos de lágrimas, clavan su mirada en la estatua del rememorado; la estatua, aparentemente, no se inmuta, pero por dentro está, sin duda, muy conmovida también. Conmovida por la atención del homenaje y, a la vez, descansada de un susto, pues cuando vió llegar un grupo hacia ella temió que iban a apedrearla. ¡Han visto las pobres estatuas tantas cosas!

Cuando el grupo se marcha, dejando unas flores sobre el pedestal, la estatua debe de sentir aliviada su triste soledad. Aquella tarde, cuando las sombras anunciadoras de la noche empiecen a caer sobre ella, no tendrá el miedo de otros días; no se estremecerá pensando que, refugiados ya en el nido sus compañeros los pájaros, todos la dejan y ha de quedarse allí olvidada, oyendo sonar lentas en los relojes de la ciudad las largas horas de la noche.

Las estatuas no duermen nunca. ¿Pero sueñan? Probablemente. Y después de un día feliz de homenaje, la estatua festejada debe de pasar la noche recordando los halagüeños párrafos de los discursos oídos y sintiendo todavía brillar el amor en los ojos que la miraron.

Así, de año en año esta emoción... Es lástima que no se generalice este uso de visitar un día la estatua erigida al amigo o al admirado. Más piadosa resulta la ceremonia en el mismo lugar donde, bajo la tierra (y generalmente, bajo la cruz), reposa el personaje; pero, al fin, una estatua es un monumento funerario al que sólo faltan debajo los huesos del difunto.

Colón, en lo alto de su columna rascacielos, ve llegar todos los años comitivas y oye músicas y discursos. Pérez Galdós, en su refugio monumental del Retiro, también. Precisamente el otro día le han hecho el anual homenaje de cariño. Pero son pocas las estatuas que gozan de este privilegio de la amistad y de la admiración. Son muchas más las que sufren la indiferencia y aún el odio, y ahí están las desnarigadas, que lo pueden decir. Recordemos los días en que algunas estatuas hubieron de padecer humillantes vejaciones.

Sin duda las estatuas, como las personas, no pueden aspirar a la unánime simpatía. Según el dicho corriente, nadie es una onza de oro que a todos gusta. Pero no hay inconveniente en dejar que cada uno tenga, pocas o muchas, sus amistades.

A mí me agradaría que cada estatua tuviera su grupo de amigos que, una vez al año, fueran a reunirse junto a su pedestal y la obsequiaran siquiera con el regalo de un discursito. Poco cuesta y la piedra lo agradece. Aunque los amigos sean pocos bastarán para el efecto. Y aunque los discursos sean malos, no importa. El caso es que los habitantes de la ciudad que pasan frecuentemente cerca de la estatua y que casi nunca la miran, sepan que no es una olvidada, sino que tiene amigos que se acuerdan de ella. Así aprenderán a tenerla en estima y nos educaremos todos en el respeto a las estatuas que no nos gustan, tolerándolas como toleramos, mal que bien, a las personas: sobre todo teniendo en cuenta que las estatuas son más inofensivas que las personas y que sólo si se nos caen encima pueden hacernos daño. Ser amigo de una estatua es menos peligroso que serlo de una persona.

Tirso MEDINA

Vapor noruego incendiado

PARIS, 19.—Comunican de Lila al "Journal" que el vapor noruego "Toronga", de 15.300 toneladas, botado al agua en 1927 y que había salido de Australia el 7 de diciembre con importante cargamento de lana y copra, llegó el domingo al Mar Rojo, después de atravesar el estrecho de Bab-el-Mandeb. Se declaró un incendio en la cala y los tripulantes consiguieron abandonar el navío después de hacerle llegar, por una hábil maniobra, al puerto de Perim.

No se cree que haya habido víctimas.

CARLOTA DE MONACO, RENUNCIA EN FAVOR DE SU HIJO

MONTECARLO, 19. — En una carta dirigida a su padre, el príncipe reinante de Mónaco, la princesa Carlota renuncia a sus derechos de heredera del Trono del principado en favor de su hijo el príncipe Raniero y pide la disolución definitiva de su matrimonio con el príncipe Pedro de Polignac.

El Príncipe ha dado entera satisfacción a todas las peticiones de su hija.

Trabajan en El Havre

EL HAVRE, 19.—Después de aceptar el arbitraje de M. Leon Meyer, ministro de la Marina mercante, el trabajo se ha reanudado normalmente en el puerto.

SILUETAS

STIEBER, EL ESPIA

Se ha dicho que "toda historia tiene algo de novela", y, si no siempre ocurre así, ocurre a veces con algunas historias, como, por ejemplo, la del famoso "as" del espionaje, el teutón Stieber, cuyas aventuras profesionales se confunden con las narraciones más fantásticas y novelescas...

Fué Stieber verdadero creador del espionaje "científicamente organizado". La guerra, en sus procedimientos y su preparación, ha evolucionado, se ha transformado completamente. La última palabra la siguen diciendo los cañones, pero así como al heroísmo personal, lo ha sustituído el cálculo frío y largamente meditado de los grandes estrategas, y con arreglo a ese cálculo la aplicación de la ciencia a un objetivo destruir moral y materialmente al adversario, así también en las guerras modernas intervienen menos factores, que contribuyen a la victoria de un modo acaso más decisivo, aunque indirecto, que las armas. Se explica, teniendo en cuenta que en estas luchas de hoy se vence al enemigo, no sólo con cañones, aviones y cientos de miles de fusiles, sino conociéndole, apoderándose de sus secretos estratégicos, investigando el verdadero coeficiente de su resistencia militar y económica y estudiando su moral colectiva y su estado social... Labor difícil, delicadísima y peligrosa, pero absolutamente necesaria, y que es la que realiza el "alto espionaje" ultrarramificado y organizado a maravilla. Este espionaje moderno constituye una ciencia guerrera, tan eficaz y tan importante, en orden al triunfo definitivo, como la balística o como la Química aplicada a la invención de los altos explosivos.

Veamos cómo creó y perfeccionó el espionaje en Alemania un hombre de talento a quien el viejo y desaparecido Imperio debió la victoria en dos campañas memorables. Ese hombre fué Stieber, un abogado que ejercía su profesión en Berlín, allá por el año 1845, y a quien el Rey de Prusia Federico Guillermo distinguía especialmente. Fué el propio Rey quien le encargó la reorganización de los servicios de Policía, y de espionaje..., y Stieber, luego de haber aceptado, hubo de concebir un plan que, al ser conocido por Federico Guillermo, asombró a éste, entusiasmándole. En seguida el Reichstag votó un crédito de 300.000 marcos, y al poco tiempo, Stieber, el espía, poseyó todos los secretos de la Corte, de la nobleza, de los ministros, de los jefes del Ejército, de las Embajadas y de los elementos revolucionarios de Berlín. Dos años después, Bismarck lo llamó y acordó con él un vastísimo plan de espionaje en Austria.

Stieber, en persona, se dirigió a Bohemia, a fin de preparar el camino para la invasión prusiana. Primero recorrió el país, de Dresde a Praga, y luego se dirigió a Sadowa, punto fijado de antemano para un combate decisivo... Stieber anotaba, escuchaba, se enteraba de todo, unas veces disfrazado de fotógrafo ambulante, otras de comisionista, de arriero y hasta... de mendigo. Durante cerca de dos años fué de ciudad en ciudad y de aldea en aldea, "montando el servicio", o sea reclutando agentes secretos y transmitiendo informes preciosos, desde el punto de vista militar. Comenzada la guerra, el Canciller de Hierro nombró a Stieber jefe de Policía de campaña. Stieber preparó el triunfo de Prusia, y Bismarck lo reconoció así, proclamándole "rey del espionaje".

Pasó el tiempo.

Un día Bismarck quiso avistarse nuevamente con Stieber: era en vísperas de la campaña francoprusiana del 70. Stieber pidió "para conquistar previamente a Francia en secreto", dos cosas: millón y medio de marcos, y una independencia absoluta. Le fueron concedidas las dos cosas, y Stieber se dirigió a Francia, pertrechado de disfraces, pelucas, salvoconductos,, etc., etc., y con mil quinientos espías de toda su confianza, que fué "repartiendo" y dejando en multitud de ciudades y pueblos franceses. Esos espías se comunicaban directa y secretamente con Stieber, informándole de la situación de Francia en todos los órdenes, de los caminos más ventajosos para una invasión, de los puntos débiles en la frontera, de la disciplina, armamento y entrenamiento de las tropas, etc., etc. Realizada dicha labor preliminar, Stieber creó el "gran espionaje", propiamente dicho, en la siguiente forma: Solicitó del Gobierno prusiano el envío de cinco mil labradores, jardineros, hortelanos, cocheros, carreteros, mozos de cuadra y albañiles. Pidió ocho mil mujeres para camareras de cafés, hoteles, casas particulares, etc., etc. Y ochocientos suboficiales prusianos, que los agentes de Stieber se encargarían de colocar en comercios, casas de Banca, bazares, oficinas particulares, etc., etc. Por último, solicitó el envío de cincuenta muchachas destinadas a servir en las cantinas de las guarniciones francesas del Este; y otras trescientas mujeres, con título profesional de institutrices, unas y otras para ser colocadas de ayas, señoras de compañía y en empleos parecidos.

De esa manera, es decir, mediante ese ejército de espías, disciplinado y organizado prodigiosamente, logró Stieber su propósito de «conquistar a Francia en secreto», con cuya «conquista previa» hizo posibles los triunfos de Moltke, y, en realidad, ganó «a priori» las batallas que abrieron a los prusianos las puertas de París.

¿Y después?, diréis. ¿Qué se hizo de ese hombre tan interesante?

Después, o sea, concluída la guerra del 70, Stieber continuó trabajando para el porvenir... Y en Francia, también Pero su obra no fué concluída, porque Stieber murió en 1872, a los setenta y cuatro años. «¡Si Stieber hubiera vivido!», oímos decir más de una vez a algunos alemanes amigos nuestros, cuando la «gran guerra».

El genio se revela bajo mil formas, y el espionaje científico tuvo, ha tenido, mejor dicho, un precursor, un creador; se fué un genio, puesto que lo son los que creando, se anticipan a una época. Ese genio del espionaje, era alemán, y se llamaba Stieber.

Curro VARGAS

Crónica de sociedad

Se anuncia para en breve la petición de mano de la bellísima señorita María de las Angustias Pérez del Pulgar y Alba, marquesa de Santa Fe de Guardiola, para el joven aristócrata don Alfonso de Borbón y Pintó.

La señorita de Pérez del Pulgar es hija de don Cristóbal Pérez del Pulgar y Ramírez de Arellano, marqués de Albaicín, jefe de Infantería, mayordomo de Semana, y de doña Felisa Alba y Bonifaz. Unico hermano suyo, es don Cristóbal, que casó el 3 de febrero del pasado año con María del Carmen Morenes y García-Sancho, hija de la marquesa de Montealegre.

El novio, que pertenece como teniente al Arma de Caballería, es hijo de don Alberto de Borbón y D'Ast, comandante de Caballería, hijo del primer matrimonio del teniente general don Alberto de Borbón y Castellví, duque de Santa Elena.

=A las dos y media de la madrugada de ayer, caía por última vez, tras largos aplausos, el telón del teatro Español; con él terminaba para los que allí salían, la ilusión de unas horas de vida irreal, que la función, una "opereta", les había producido.

Había sido la función, la fiesta de gran gala, organizada por la distinguida dama doña Luisa Espuñes, viuda de Villamil, a beneficio de la Cruz Roja. Fiesta de gala, que quiere decir el teatro completamente lleno, un fondo negro de "smokings" y destacando sobre él, los elegantes trajes de noche de las muchachas, los cabellos largos, que ya volvieron, caprichosamente peinados, y acá y allá, como tributo al poderío del "cine", el "rubio platino", que de su "Meca" lanzaron.

Quiso la organizadora, que todo en la fiesta fuese original; estreno la obra, nuevos los decorados, originales los trajes y aficionados los intérpretes; pero actores, autores, músicos y pintores, habían ya lucido su arte en análogas ocasiones, por lo que el éxito final estaba asegurado.

La obra "Amor a la bayoneta"; los autores, José Luis Sáenz de Heredia y Federico Vázquez Ochando, de la letra; y José María Irueste y Sigfredo Rivera, de la música, saben ya de los aplausos de un público que casi se puede decir suyo; con ellos los recibieron ayer, el director artístico Enrique Mariné, la directora de coros, Nené Suárez Argudín; el autor de los decorados, Carlos Escrivá de Romaní, y el "supervisor" (esta palabra figuraba en el programa..., por eso la conservamos) José María Irueste.

De la interpretación, es tan larga la lista de intérpretes, todos ellos dignos de mención, que no va a ser posible más que reseñarlos. Luisita Villamil, a la vez cantante, bailarina y actriz; Carmen Fernández del Toro, tan aplaudida en recitales "serios"; Nené Suárez Argudín, tan excelente cantante como buena directora, fueron las tres quienes llevaron el peso de la obra.

Con ellas cosecharon muchos aplausos en intervenciones llenas de gracia y simpatía Angelines Díez, María Teresa Reus, Carmen Cebrián, Conchita Bárcena, María Fernanda Navarro Sanjurjo, Matilde Soler, Elvira G. del Fresno, María Luisa Vinyas, Carmen y Rosario Said Armesto, Angelines Falero, Conchita Jaquetot, Cecilia Piñero, María Socorro Villafranca y Soledad Aberástegui.

De ellos, Enrique Mariné, el primer actor indiscutible de las compañías de aficionados; Juan José de Lombera, que con la señorita Fernández de Toro, serán algún día figuras destacadas del mundo musical; "Mangas" y "Trecas", seudónimos de dos veteranos muy conocidos; José María Irueste, Carlos Escrivá de Romaní, Rapallo, José María Illana, José Torre, Eduardo Ortiz de Zugasti, Fernando Serra, Luis Sandford, todos muy bien.

La orquesta, que cooperó al éxito, interpretó como obertura de la fiesta, tres piezas, originales de su director, Rivera.

En suma, que para organizar con éxito una función de aficionados, basta con dejar su dirección a la señora viuda de Villamil y hacer que en ella intervengan los elementos de ayer. El público, pone lo demás.

=La joven señora doña María Cristina Muñoz y Canga-Argüelles, hija del anterior duque de Riansares y esposa del jefe del Cuerpo Jurídico-Militar, don José María Sagnier Sanjuanena, de la casa marquesal de Sagnier, ha dado a luz con toda felicidad en Barcelona una hermosa niña.

La recién nacida, que es el séptimo de los hijos del distinguido matrimonio, ha recibido en el bautismo el nombre de Ana María, y han sido sus padrinos, su tío, el marqués de Villamarcilla, y su prima, la vizcondesa de Rostrollano.

—El día 12 de los corrientes ha dado a luz una hermosa niña la señora doña Isabel Prieto, esposa de don Ramón de la Pisa. A la recién nacida se le ha puesto el nombre de María Isabel.

Viajeros

Con objeto de ser sometida a una delicada operación quirúrgica, se ha trasladado de Sevilla a San Sebastián la bellísima señorita Miquelina Solís y Lasso de la Vega, sobrina de los marqueses de las Torres de la Pressa, a quien acompaña su madre, la señora de Solís y Desmaissieres (don Pedro).

—También se ha trasladado de Sevilla a su finca de Santa Eufemia, doña Emilia Osborne, viuda de Ibarra, con sus hijos los señores de Ibarra y Osborne (don Eduardo) y la bellísima señorita María Luisa de Ibarra y Osborne, y de Sevilla a Bilbao, el marqués del Nervión.

—Pasan temporada en Madrid los condes de Ruiseñada y están en San Sebastián, pasando una temporada, la esposa del que fué embajador de Francia en Madrid, condesa de Peretti de la Roca, y su bella hija.

—Han llegado: de San Sebastián, la condesa de Güell, con su hermana, la señora viuda de Carrión, y su hija María del Carmen, y el duque de la Victoria; de Jerez, la vizcondesa de Almocaden y sus hijos.

Santa Inés

Mañana es el santo de la princesa viuda Pío de Saboya; duquesa de Alburquerque; marquesa de Azpeztegui; condesa de Bornos.

Embajadora de Portugal, señora de Mello Barreto.

Señoras de Creus (don Gonzalo), Fleischner, Quintana (nacida Muñoz de Baena y Sevilla), De la Gándara (nacida Ivanrey), y señoritas de Arteaga y Gutiérrez de la Concha, Almunia y León, Benjumea, Ramírez de Haro y Chacón, Figueroa y Fernández de Liencres, González Fierro, Lapiedra y Travesedo y Bernaldo de Quirós.

Necrológicas

En Madrid ha fallecido la señora doña Luz de la Colina y de la Mora, religiosa salesa, hermana de la condesa de las Forjas de Buelna y de la señora viuda de Alvear, a quienes damos nuestro pésame.

—Mañana hace un año que murió don Santiago Sainz de la Calleja y Martínez y en sufragio de su alma se dirán misas en Madrid y otros puntos.

Mucha nieve en Perpiñán

PERPIÑAN, 19.—En casi todas las localidades de este departamento ha caído la nieve en abundancia. Las carreteras están interrumpidas.

Nuevo ministro albanés

TIRANA, 19.—Ha sido nombrado ministro de Justicia, Brami, cesando en dicho puesto, que ocupaba interinamente, el presidente del Consejo.

Folletín de EL DEBATE 68)

B. DE BUXY

CUANDO SE HA MENTIDO

(NOVELA)

(Traducción expresamente hecha para EL DEBATE por Emilio Carrascosa)

biéndote en el mar y expuesta, por lo tanto, a un accidente—refunfuñó la señora Palombe.

—Tengo la seguridad de que no está inquieto, entre otras razones porque no hay motivos para ello, y estoy cierta, por el contrario, de que se alegrará mucho cuando sepa que os he visto. Había que forzar el bloqueo de las aguas, si es que deseábamos tener noticias vuestras, y de no hacerlo ahora habríamos tenido que renunciar, no sabemos por cuánto tiempo; en cuanto se desencadene el temporal de lluvias nadie se atreverá a pasar, tal vez ni Esteban ni yo, como no fuera en caso de imprescindible necesidad.

Mientras hablaba sacó del bolsillo un paquete de cartas y periódicos y lo colocó sobre la mesa; después, bebió con fruición una taza de café caliente que Madorita le había preparado, y respondió alegremente, con su habitual locuacidad, a las observaciones de la señora Palombe y de Esteban, que insistían en que emprendiera el regreso a Ramathuelle en seguida, antes de que comenzase a atardecer.

Pero la osada se lamentó de tener mojados los cabellos y expresó deseos de subir a su antigua habitación para arreglarse un poco el pelo antes de ponerse en camino.

—Tu antigua habitación — dijo Madorita—es ahora la de María Magdalena; la hemos instalado allí para proporcionarle las comodidades posibles.

—Pero la señorita de Davignan—insistió Juana—no tendrá inconveniente en hacerme los honores, recibiéndome en su cuarto. ¿Verdad, amiga mía?

—¡Oh! Estoy a su disposición.

—Pues en ese caso, vamos arriba ¿Queréis decirle a Federico que disponga la barca?

La mujer de René comenzó a subir con decisión los peldaños de aquella escalera que no podía tener secretos para ella, porque la había subido y bajado millares de veces. La seguía María Magdalena.

La señorita de Davignan no podía menos de sentirse un tanto sorprendida; todavía no hacía muchos días, a raíz de su primer encuentro con la joven señora de Mansegur, se había dicho que le sería imposible figurarse a la altiva y elegante Juana en medio del cuadro, demasiado sencillo y algo aldeano de la granja, y, sin embargo, ahora la contemplaba allí, en aquel ambiente, más risueña y encantadora que nunca, con cierto aire triunfal en la frialdad brillante de sus maneras mundanas. Es que se sentía invadida por el gozo que le había producido forzar el bloqueo, como ella decía; es que la penetraba la íntima satisfacción de haberse ganado con su valor la admiración de sus parientes, tal vez de haber humillado a Esteban realizando aquella travesía, erizada de peligros, que su cuñado no había intentado siquiera desde que se iniciaron las inundaciones.

—¡Oh! Mi habitación—exclamó en un arranque jubiloso, cuando se vió en el cuarto ocupado por María Magdalena—. Y en el mismo estado en que se hallaba cuando me servía de albergue... No ha cambiado usted nada, ¿verdad? Ya lo veo; todo continúa en el mismo sitio.

—Así es, en efecto; he querido respetar las cosas tal y como las encontré; pero es que, además, todo obedecía a un orden perfecto y estaba dispuesto con un gusto exquisito que yo no habría sabido ni podido mejorar.

—¡Por Dios! ¿Quiere usted callarse?—protestó, halagada, la castellana—. Diga más bien que su sola presencia ha bastado para transformar esta estancia, dándole un sello personalísimo sin necesidad de tocar a los muebles... Es de creer que los pensamientos, y los sueños, y las ambiciones que entre estas paredes acarició más de una vez la pobre Juana, continuarán flotando en el aire.

Para que sus húmedos cabellos se secaran más pronto, Juana Mansegur se aplicó a deshacer las trenzas de su peinado, operación que María Magdalena contempló en silencio y que le permitió admirar otra vez las matas de pelo rubio, sedoso y brillante, como si estuvieran compuestas de finísimos hilos de oro, que ya en otra ocasión había admirado.

—¿Sabe usted lo único que me parece encontrar de cuanto dejé entre estos muros, que me han conocido niña y que fueron testigos de mi adolescencia? —preguntó de pronto Juana Mansegur.

—No acierto...

—Pues el recuerdo de aquella soledad de mi corazón, de aquel aislamiento y de aquel abandono en que me vi desde mi primera infancia, y que debía prolongarse durante toda mi vida, a lo largo de mi existencia toda, aunque yo no lo sospechara entonces.

—Es usted la única persona de la que no podía esperar semejante queja—replicó María Magdalena.

—¡Pero si no me muestro quejosa de nada, mi querida amiga! Me limito a subrayar un hecho del que a nadie me es posible culpar, porque ha dependido, a la vez, de mi carácter y de las circunstancias. Usted ha podido comprobar por sí misma que, a pesar de todas las virtudes de que blasonan, y que yo no sólo no les niego, sino que se las reconozco, los Mansegur de la granja de la Limosna florida no saben ser buenos para mí. Dentro de un momento, cuando yo salga de esta casa, cuyos habitantes desearían que me hubiera marchado ya, entraré en la mía, donde nadie me desea... ¡Oh! Estoy segura de que usted piensa que René... Cierto, René me aguarda; no le gusta cenar solo, y la noche se le haría demasiado larga sin mí. Pero esto no tiene nada que ver con los sentimientos de ternura que llenan, a lo que parece, la vida de ciertas gentes, de ciertos matrimonios. El cariño que mi marido me profesa es un afecto especial, lo que no quiere decir que no tenga mi gratitud y que yo no me esfuerce lealmente por merecerlo.

—Yo creo que está usted equivocada — respondió María Magdalena, después de meditar sus palabras—, que se engaña usted.

—¿Cuando hago todo lo posible por ser una enfermera modelo?

—No; cuando juzga usted a su marido como un hombre sin otras preocupaciones que las de su enfermedad, absorto en sí mismo y en su mal.

—¡Oh, benditísima Santa Rosalía, ruega por nosotros!—exclamó Juana, elevando al cielo los ojos y dejando caer sus brazos a ambos lados del cuerpo con gesto de desaliento. No va descaminada la tía ni hace nada inútil acudiendo con sus rezos y con sus súplicas a la bienaventurada para pedirle que nos abra a todos los ojos, y sospecho que usted tiene más necesidad que yo del auxilio de nuestra excelsa patrona.

—No lo dudo, pero ¿qué es lo que la hace pensar así?

—Lo que acaba usted de decirme, unido a lo que me dijo en otra ocasión. ¿Persiste usted en su idea de creer que René es capaz de sentir pesares de orden sentimental? Yo puedo decirle, sin mentir, con la verdad en los labios, que René es egoísta como todos los enfermos, como todos los niños. René... René... —repitió, moviendo la cabeza—. Lo conozco tan bien...

La castellana interrumpióse de pronto, y tras unos instantes de reflexión, prosiguió:

—No, no; los Mansegur son gentes prácticas antes que nada, eminentemente prácticas, y lo que Esteban me reprocha es que he sabido serlo más que ellos. Ya verá usted cómo el día menos pensado hace mi cuñado una boda de conveniencia; ese día llegará en cuanto le falte el dinero para darle cima a su absurda y descabellada empresa. Y entonces sacrificará sin rebozo sus prejuicios y hasta sus ideas, si tanto necesita para ver coronada su obra. Al paso que llevan las cosas, pronto se le acabarán los recursos y precisará dinero para terminar el dique; este dinero se lo procurará por encima de todo, a cualquier precio. ¡Ah! Ese día comprenderá que el desprecio con que me ha tratado ha sido una enorme injusticia, y yo, al fin, me veré vengada.

Llegada a este punto de sus confidencias, hizo una pausa, que rompió para preguntar de una manera imprevista, a boca de jarro:

—¿Cómo están sus parientes de usted?

—Tal vez tenga usted más motivos que yo para saberlo — respondió la señorita de Davignan—; hace ya días que no recibo noticias de San Jerónimo.

—No hablo de San Jerónimo, sino de Harneville, y he querido referirme a sus tíos los señores de Heroux — declaró Juana Mansegur—. Me inspiran una sincera simpatía, y tengo la seguridad de que yo habría sido para ellos mucho mejor que usted y de que me habría portado de otro modo muy distinto de como usted lo ha hecho.

Después de una breve reflexión, María Magdalena se dijo que la castellana de Ramathuelle estaba al corriente, como todo el mundo, de su enfado con su tutor, y tuvo que hacer no pocos esfuerzos para disimular el enojo y la contrariedad que le producían esta nueva intromisión de Juana en sus asuntos íntimos y familiares.

—O me engaño de medio a medio, lo que no creo

(Continuará.)