EL TIEMPO (S. Meteorológico N.). —Probable hasta las seis de la tarde de hoy. Toda España: Vientos flojos y lluvias. Temperatura: máxima de ayer, 18 en Huelva; mínima, 3 bajo cero en Logroño. En Madrid: máxima de ayer, 7,3; mínima, 0,2. (Véase en quinta plana el Boletín Meteorológico.)

EL DEBATE

PRECIOS DE SUSCRIPCION
MADRID ..... 2,50 pesetas al mes
PROVINCIAS ..... 9,00 ptas. trimestre
PAGO ADELANTADO — FRANQUEO CONCERTADO

MADRID.—Año XXIII.—Núm. 7.207 * Domingo 1 de enero de 1933 — CINCO EDICIONES DIARIAS — Apartado 466.—Red. y Admón., ALFONSO XI, 4.—Teléfonos 91090, 91092, 91093, 91094, 91095 y 91096

Brasil niega que haya enviado notas a Colombia y al Perú

BALANCE POLITICO DE UN AÑO

Mirada en conjunto la política de la República española durante 1932, el fenómeno que con acusados perfiles resalta en ella es el predominio socialista en las esferas gubernamentales. Son los socialistas quienes mejor conocen esta verdad: basta leer uno, entre varios, de los últimos editoriales del órgano periodístico del partido, para comprender hasta qué extremos están convencidos los socialistas de que son ellos quienes dan carácter y espíritu a la República; de que son ellos, como suele decirse, los dueños de la situación. En sus periódicos o en sus mitines, con palabras muy parecidas a éstas, presentan la revolución española como movimiento regido por ellos, y cuya dirección conservarán. De esta suerte: en 1931 se hizo una revolución política y se inició otra de tipo social; en 1932 se continúa ésta y se prepara otra revolución política, mucho más profunda, con la finalidad, ni un instante abandonada, de llegar en un porvenir no lejano a la constitución de un Estado marxista. Y porque se consideran como los auténticos y eficaces revolucionarios españoles, es profunda, y no lo ocultan, la desestima, y total el desdén que les inspiran los hombres y grupos republicanos, carentes de orientación, de estabilidad y de contenido.

No ha de sorprender esta pugna entre republicanos y socialistas. Cierto que unos y otros—sobre todo, de los republicanos, aquellos núcleos movidos por las logias masónicas—suelen hacer juntos algunas etapas; pero sólo mientras les obsesiona el sectarismo anticatólico y los anima el afán destructor. Coinciden socialistas y republicanos en el odio a la Iglesia; de suerte que si es cierto que las logias han utilizado al socialismo para satisfacción y servicio de sus odios anticristianos, verdad es, también, que el socialismo les ha prestado su concurso, gustosamente, y aun por más ignorante, o más rudo, acaso haya excedido en violencia los límites que los francmasones republicanos, más cultos o más circunspectos, hubieran querido fijar... por ahora.

Aparte la política antirreligiosa, en lo demás, en lo social y en lo económico, singularmente, el contenido y la acción de gobierno durante el año 1932 son primordialmente socialistas. El año que finó ayer se caracteriza por los profundos y reiterados ataques al derecho de propiedad, por los hondos y rápidos avances en lo social, por el predominio organizado de los socialistas en los altos organismos de la Administración pública, por las trascendentales reformas legales introducidas en el mundo del trabajo y, en fin, por la entrega total del ministerio que lo rige a los intereses de las Casas del Pueblo y a la decisión de los gestores de éstas.

Fuera de la órbita gubernamental, los socialistas han sabido aprovechar sus ventajosas posiciones actuales para desplegar vastas e intensas actividades de organización y propaganda por todo el país, con un ímpetu y una tenacidad de los que no pueden lograr idea los hombres de la ciudad que no tienen ocasión de asomarse a la vida de los pueblos pequeños. De alguno sabemos donde, en un año, en el que ahora muere, han celebrado los socialistas setenta mitines. Y de otros hechos análogos no nos falta noticia. Y esa labor encomendada a una legión de propagandistas, de escasos méritos y ligera y deficiente preparación, pero de actividad constante, acaso es más fecunda que la aparatosa y resonante realizada por los jefes nacionales en una docena, al año, de brillantes mitines.

Explica todo ello la soberbia y la jactancia con que habla y obra el socialismo español, y hasta el crecimiento de algunos de sus cuadros y organizaciones, sin duda constatado en el último Congreso del partido. 1932 ha sido su año. Incuestionable. Y comprensible su optimismo..., que nos parece, no obstante, de fundamento poco sólido. Lo primero, porque la fuerza de un partido no la integran, exclusivamente, unas nutridas listas de afiliados. Más que el número importa la espontaneidad y firmeza de la adhesión, la fe en los ideales, el prestigio de los jefes. Y, a estos respectos el socialismo español está en baja, en crisis profunda. Crisis de hombres, en la cual no es factor desdeñable la animosidad y aun el odio que a los primates separa, y que en el Congreso último tuvo áspera exteriorización. Crisis de ideas y de fervor. Crisis de masa. Porque sí es cierto que en algunas grandes capitales se ha infiltrado la organización socialista entre clases medias, como una nueva conquista, sin duda compensa con creces esa ventaja la pérdida enorme de afiliados en varias provincias, y precisamente de los elementos más propios del socialismo: los obreros, desilusionados al cabo de casi dos años de política socialista, y ya en franca deriva hacia organizaciones más extremistas, o hacia el escéptico apartamiento.

Los grupos republicanos

Aun con esos quebrantos, los socialistas son—lo repetimos—la fuerza principal de la revolución española. Frente a los republicanos, todas las ventajas están de su parte. Y es que la posición de los partidos republicanos es falsa y débil. No nos referimos tan sólo a Lerroux, cuyo quebranto, tras un pasajero predicamento en las masas neutras, es manifiesto. Pese a su posición actual pseudo-apoteósica, la efectiva situación de don Manuel Azaña no es más fuerte que la de Lerroux. Y aun más: aunque sea con desacierto, el jefe de los radicales y sus huestes se mueven por propia voluntad: Azaña es un prisionero de los socialistas. Nosotros dudamos mucho de las ensalzadas dotes del jefe del Gobierno. Si fuera político de clara visión, en vez de maniobrar contra Lerroux para situarse en situación preeminente sobre él, y aun para anularlo, hubiera fortificado la Alianza en que ambos, con sus grupos, convivían; en vez de coaligarse con la izquierda socialista, hubiera procurado oponerse, junto con Lerroux, a los temerarios avances socialistas. Lugarteniente de Lerroux, con todas las preeminencias, ahora; después, su inmediato heredero por ley natural y política, el señor Azaña tenía ante sí, dentro de la República, un halagüeño porvenir. Enfrentado con el jefe radical, Azaña hácese causa y agente principales de la confusión imperante, y, para el porvenir, ha cerrado los caminos a una política nacional y constructiva. Acaso él se crea vencedor en el duelo político con Lerroux, pero la verdad es que el triunfador no es más que uno, ajeno al singular combate: el socialismo.

Así, Azaña ha sido la primer víctima de su yerro. En la política presente carece de significación propia, de libertad de hacer. Aparece sin orientación, sin programa, sin horizonte y—sea cualquiera el presente—sin esperanzas: desde luego, sin cuadros y sin organizaciones. Acaso crea un observador superficial que cultivamos la paradoja: no figura ésta en nuestros métodos. Pero algo más paradójico, aparentemente, hemos de decir: si Azaña ha de ser en la política española algo más que un fortuito presidente del Consejo, necesitará pensar y actuar como político conservador. Y si no lo es, no pasará de la categoría de un agente perturbador.

¿Nos atreveríamos a decir que, en ocasiones, comparte él este pensamiento? Es lo cierto que a veces habla como si, no las circunstancias presionantes de cada día, sino la musa de sus destinos lo inspirara: es cuando expone, si no conceptos definidos y claros, al menos anhelos inciertos de una amplia política nacional. Pacificación de los espíritus; aceptación de una tradición secular; solidaridad histórica; restauración de la autoridad, de la disciplina y del orden colectivo; propósito de lograr para España un respeto serio y un puesto decoroso entre las naciones... Vagos conceptos, pero hermosos conceptos.

Mas—y ni siquiera en ocasión distinta—, ¡cuántas de sus palabras, acres, incisivas, agresivas, de sectaria mezquindad, destruyen el efecto de aquellas otras más levantadas y nobles, que, juzgadas en presencia de las demás, casi quedan reducidas a vaguedades de ensayista y, en el mejor de los supuestos, a irreflexivas expansiones de un hombre iluso y soñador!

Los caminos que el señor Azaña sigue al terminar 1932 no tienen salida para él. Del brazo de Albornoz, levantando al par que éste un banderín anticlerical, su émulo, acaso, dentro de la anacrónica Federación de izquierdas, el señor Azaña no conseguirá otra cosa que seguir atado al carro socialista... hasta el momento en que deje de ser a los socialistas necesario o útil.

Los conservadores

Cuando la cosa pública va... como va en España desde hace casi dos años, no es extraño que, casi espontáneamente, se produzca dentro de la República una concentración de fuerzas conservadoras. Más concretamente: de aquellas que, incautas, cooperaron al triunfo de la revolución y que hoy, en la hora del amargo desengaño, repiten, con algunos de sus figuras primeras: ¡No es esto, no es esto!

Esas gentes quisieron una República respetuosa con la Religión; que no viviera bajo el signo de la masonería; que fuera para todas las clases sociales y para todos los españoles, no, exclusivamente, para los sindicados en las Casas del Pueblo. Pensaron en un Estado de derecho que no tuviera la arbitrariedad por ley. Ambicionaron un mayor decoro en la vida pública; más verdad, menos ficción en el pensamiento y en los actos del Gobierno y de las Cortes; más fiel cumplimiento de la Constitución, por que aun repugnando muchas de sus ideas directrices, su falseada aplicación aún agrava yerros y extravíos.

No es oportuno analizar ahora los estímulos que llevaron a estas fuerzas, de suyo antirrevolucionarias, a participar en la prerrevolución; y a nada conduciría entretenerse ahora en acusarlas por su impremeditada intervención en aquella aventura. Lo que sí es hora de decirles es que si, como parece, es sincero su arrepentimiento y firme su propósito de rectificar; si de veras quieren restaurar la paz espiritual de España, de notoria inexistencia mientras no se restablezcan la paz religiosa y la paz social; si los vemos en empresas de esa índole y esas finalidades, nobles y patrióticas, el concurso leal de muchas gentes desengañadas no ha de faltarles.

Estas organizaciones pueden lograr un porvenir, desempeñar un papel de importancia. Hacia ellas convergen las miradas, las esperanzas, inclínanse las voluntades de elementos financieros, industriales, intelectuales de buen sentido... que pusieron fe y confianza en Lerroux, y que ya las han perdido. Véanse los directores de esos grupos en el espejo del jefe radical, y aprovechen la enseñanza. Han de definirse con claridad. Con actos más que con palabras. Y si quieren contar con masas, masas conservadoras, han de afrontar con valentía los riesgos de una posición bélica; y desde ella, llegado el momento, dar la batalla a la masonería y al socialismo que son las fuerzas anticonservadoras, destructoras, en lo espiritual y en lo material, de la España de hoy.

Nuestras derechas

Unas palabras a las genuinas derechas, a las que ni trajeron la revolución ni tienen vínculo con ella. Nuestro punto de vista es de sobra conocido; y si ello abrevia nuestras palabras ahora, aún más breves han de ser porque a la "CEDA"—Confederación Española de Derechas Autónomas—dedicamos una plana en este mismo número.

De esas fuerzas esperamos, en pocos años, un formidable progreso político. Pero no en meses, sino, como queda dicho, en años. Importa mucho que esta idea penetre bien, a fondo, en las masas derechistas y, aún más, en sus directores, para que éstos no cifren su afán en el éxito de planes de realización y éxito inmediatos, y para que aquéllas no caigan en la desilusión ni el abatimiento. Misión de la generación derechista de ahora es sostener una lucha larga. Dios ha querido que viva días duros y difíciles. Y no está en la voluntad de nadie cambiar de súbito la situación creada, ni precipitar la marcha natural de los sucesos.

Despójese, quien aún no esté libre de esa frívola concepción de la política, de todo prejuicio viejo, encerrado en el pueril y a la vez imposible designio de deshacer lo hecho en dos años, para seguir como antes de esa fecha. Una necesidad no política, sino de mucha más hondura, obliga a creer en una nueva concepción del Estado y de la sociedad, singularmente en el orden económico. Ciego está quien no vea que el mundo va a un régimen, aún no definido, de nueva ordenación de la riqueza, de distribución de la riqueza, con radicales transformaciones del ordenamiento conocido por nosotros. Y ese problema tremendo ni se resuelve ni se aclara con gritos, con protestas, con dicterios; ni con pensamientos tristes y catastróficos; ni fiando al fracaso ajeno lo que ha de ser obra del merecido éxito propio.

Las derechas de todos los matices, a la vez que rápidamente ultiman la organización para la lucha electoral, ¡esta sí es labor urgente y de inmediatas consecuencias! han de emprender trabajos de más honda preparación; en sus clases selectas, sobre todo, han de aclararse las ideas, los conceptos, las perspectivas del nuevo Estado hacia el cual nos dirigimos. Y si no tienen acerca de este problema fundamental una mente clara y una voluntad recta e inquebrantablemente conducida, en su obra de dirección y aun en sus propagandas, no serán sino ciegos que quieren guiar a otros ciegos.

Más aún: hay que hacer posible que las futuras formas políticas encuentren realidades sociales en que sólidamente moldearse. En otros términos: hay que constituir—en muchos lugares, de nueva planta—sindicaciones profesionales cristianas, y encuadrar en ellas las honradas y sanas—cuando peor, sanables—clases media y trabajadora y proletaria, haciendo de ellas, en vez de un factor de perturbación o un agente de peligrosísimas sorpresas, el más sólido fundamento de la paz futura.

A pesar de todo, a pesar de la ignorancia y del error, de la propaganda envenenada y de la coaccionadora organización societaria, a pesar de las injusticias y de los egoísmos y de los abandonos, a pesar de todo, hay grandes masas dispuestas para que en ellas se opere una salvadora redención de ellas y, por ellas, de la sociedad toda. Nos ayuda el desengaño hijo de las míticas promesas. Nos amenaza la posibilidad, si el remedio se retrasa, de que esas masas sucumban, agotada la resistencia, ante las duras pruebas a que están sometidas.

Pero—no nos cansaremos de repetirlo—: lo que más nos preocupa es la formación de organizadores, de propagandistas, de directores de altura. ¡Que cuantos nos lean no regateen el concurso que pueden y deben prestar a la salvación de todos! Si nadie, de cuantos están obligados a ello, rehusara algún esfuerzo, algún pequeño pero consecuente esfuerzo, tenemos la seguridad de que 1933 significaría para la derecha —en definitiva, para España—un progreso político y social superior a cuanto en diez años se haya conseguido. Y terminamos expresando nuestra esperanza en que así ocurrirá, porque, al tender la mirada sobre el año que pasa, el alma se conforta en presencia de una floración espléndida de actividades, de entusiasmos y de éxitos positivos, logrados casi por mera fuerza natural, sin preparación previa, sin posibilidades de cabal aprovechamiento, por indeclinable imperio de las seculares virtudes de nuestro pueblo, que ningún acontecimiento político ha podido destruir.

No hay nota brasileña

RIO DE JANEIRO, 31.—El ministro de Negocios extranjeros del Brasil ha desmentido categóricamente la información enviada al "Times" por su corresponsal en Río de Janeiro, y según la cual, el Gobierno brasileño había enviado sendas notas enérgicas al Perú y a Colombia, apropósito de la navegación en el Amazonas en caso de ruptura de hostilidades entre los dos países.

El Chaco

SANTIAGO DE CHILE, 31.—Noticias de La Paz declaran que el Estado Mayor desmiente en absoluto las noticias según las cuales las tropas bolivianas habían atacado el fortín Corrales y se habían visto obligadas a retroceder en desorden, perdiendo 300 hombres.

La multa a "La Nación"

Por haber publicado el día de Inocentes una información humorística anunciando un Gabinete Albornoz el diario de la noche "La Nación", ha sido multado con 5.000 pesetas.

La sanción se le impone por estimar el hecho comprendido en uno de los artículos de la Ley de Defensa de la República. Nada menos que a esta ley de excepción se ha creído en el caso de acudir el ministro de la Gobernación para defender el régimen ¿contra quién? Contra una inocua broma. Y a la verdad que difícilmente cree nadie que la noticia objeto de la sanción haya podido, como se dice, "quebrantar el crédito o perturbar la paz o el orden público".

Aun dando por alarmante la noticia, por mucha que sea la difusión del periódico que la da y por grande que su crédito se estime, no es de creer que en el ánimo de nadie hubiese podido prevalecer aquella invención frente al silencio del resto de la Prensa. Menos aún habida cuenta del día en que aparece y atendidos los términos jocosos en que está redactada.

Ausente, pues, el daño, y sin que exista tampoco malicia en el apunte, la sanción que al periódico se impone no está de ningún modo justificada. Vistas las cosas de este modo, que es como todo el mundo las ha visto, el Gobierno sabrá explicarse el caso y condonará, sin duda, la multa del colega.

El presente número de
EL DEBATE
consta de
TREINTA Y DOS PAGINAS
Su precio es de VEINTE CENTIMOS

Indice - resumen

1 enero 1933

Glosario, por Eugenio d'Ors. Pág. 3
Cinematógrafos y teatros... Pág. 4
Crónica de sociedad ..... Pág. 7
Dos perspectivas de Madrid: la de su vitalización y la de su urbanización ..... Pág. 8
Los planes urbanísticos del ministerio de Obras públicas ..... Pág. 9
La Medicina en 1932..... Pág. 9
El año taurino ..... Pág. 9
"Cines" ..... Pág. 10
Radio ..... Pág. 11
Los deportes en España en 1932 ..... Pág. 12
La actividad en el teatro, en el cinematógrafo y en la música ..... Pág. 13
En el año treinta y tres pasará lo que aquí ves, por "K-Hito" ..... Pág. 16
Aspectos gráficos de los acontecimientos del año. Págs. 17 y 32
Crónica de un año de interesantes acontecimientos políticos ..... Págs. 19 y 20
Cuando se ha mentido (folletín), por B. de Buxy... Pág. 20
La organización de las derechas autónomas en España ..... Pág. 21
Fastos de arte en año de crisis, por Eugenio d'Ors. Pág. 23
En 1933 celebra España los centenarios de Pereda y de Ercilla, por Nicolás González Ruiz ..... Pág. 24
Otro centenario próximo: el de don Pedro Antonio de Alarcón ..... Pág. 25
Un gran avance en la organización y desarrollo de la Juventud Católica Española ..... Pág. 26
Un año de amargura para la Iglesia de España ..... Pág. 27
Durante 1932 la depresión económica del mundo tendió en general a contenerse ..... Pág. 28
La cosecha de trigo del año 32 casi igual a la mayor del siglo ..... Pág. 29
El pacto del Mediterráneo y la situación de las potencias meridionales ..... Pág. 30

—o—

PROVINCIAS. — Detenciones por el hallazgo de bombas en Barcelona.—Los parados intentan llegar violentamente ante el despacho del gobernador general en Badajoz.—Es clausurado el café de la C. N. T. en Zaragoza **(páginas 1 y 3).**

—o—

EXTRANJERO.—La Prensa francesa habla de Río de Oro.—El Gobierno del Brasil desmiente que haya enviado una nota a Colombia y Perú **(página 1).**

La Prensa francesa habla de Río de Oro

Un general insiste en cambiar por esa tierra los "derechos" de Francia en Tánger

(De nuestro corresponsal)

PARIS, 31.—En estos últimos tiempos ese pobre y desolado arenal de Río de Oro, donde unos soldaditos españoles alzan cada día nuestra bandera al viento del desierto, aparece citado en los periódicos de París con una insistencia realmente sospechosa. Ni la modestia de aquellas dunas, ni la limitada curiosidad geográfica y folklórica de los franceses justifica en verdad una mención tan reiterada. Algún interés particularista, algún secreto político debe andar en juego para que así menudeen las menciones y las miradas. El secreto es, por otra parte, un secreto a voces. Y por si alguien no lo hubiese oído, ya se encarga hoy de lanzarlo descaradamente un militar de las tropas coloniales del general Duboc en un artículo que publica en la "Acción Francesa". Periódico monárquico, se dirá. Periódico extramuros de las intenciones gubernamentales. Gente lapidada proscrita de los medios oficiales. Sí, pero esto es aplicar a Francia un sistema de pesas y medidas exclusivamente español. En España sí, las preocupaciones de partido o de partida privan sobre los intereses nacionales. En Francia, no. Aquí las partes son en las materias graves que afectan a la totalidad parte del todo patriótico. Para lo que es común se entiende y se atienden mutuamente. Luego el hecho de que el que habla sea ahora un hombre de uniforme, un general, debe servir de alerta incitando nuestras dormidas guardias.

El artículo del general Duboc, a vuelta de largas historias y detalles minuciosos, acusa concretamente a España de permitir que en las arenas abrasadas de la colonia fermente la anarquía. No hay autoridad, dice, por la cual las tribus más belicosas son practicamente las dueñas del territorio. Por ello se hace indispensable—agrega el general—que el Gobierno francés inicie una serie de conversaciones con el Gobierno español para que éste se imponga a los bandidos, "o al menos para que se nos reconozca, si llega el caso, el derecho de internarnos por su territorio para persiguirlos, lo que no disminuiría el prestigio de España entre los indígenas, ya que la potencia europea apenas ocupa el país".

Se hace eco el articulista de un supuesto rumor, según el cual se han celebrado ya algunas entrevistas entre los dos Gobiernos para una común acción pacificadora en Marruecos y Mauritania. Y a seguida la insidia y la amenaza. La amenaza de plantear el problema ante la Sociedad de las Naciones en el caso de que no fuésemos dóciles y gentiles. La insidia descubriendo claramente el objeto de toda esta campaña: "Se dice incluso que España podría cedernos la tierra firme—el Hinterland—de Río de Oro, reservándose solamente Villa Cisneros." Claro que a continuación, para atrapar incautos, se hace brillar el plateado espejo de las aguas tangerinas." Nosotros le daríamos, en cambio, derechos sobre Tánger." ¿Dar? ¿Pero de cuándo acá, le ha dado Francia nada a nadie? ¿No es proverbial acaso en todo el mundo que cuando un francés socorre a un mendigo ya está seguro de haber ganado el cielo? Nada, pues, de derechos de tránsito ni zarandajas semejantes y, sobre todo, nada de diplomacia sentimental y afectuosa. Sépase que en cuanto se admitiese la posibilidad de un cambalache ya habríamos perdido el territorio. Vendrían luego esas apelaciones a la latinidad y la democracia en que los franceses son maestros y nuestros políticos isidros candorosos. Pero no volvería nunca a flotar el pabellón español sobre unas arenas abrasadas, hoy estériles, pero en las que relumbran ya por su situación estratégica y las posibilidades que ofrece a la aviación en un mañana próximo, un rayo deslumbrante de codicia que llega hasta las cancillerías avizores.—**Eugenio Montes.**

Devuelven a Alemania el nombre del "Emden"

BERLIN, 31.—La placa con el nombre del crucero alemán «Emden», ha llegado a Londres, desde donde seguirá para Alemania. Estaba en poder del Gobierno australiano, que ha decidido devolverla como acto de buena voluntad y será entregada por el ministro de Australia, Bruce, al embajador de Alemania en Londres o al Presidente Hindenburg, en Berlín. El «Emden» fué destruído por el crucero australiano «Sidney», en noviembre de 1914.

EL DEBATE desea a todos suscriptores, lectores y anunciantes un próspero Año Nuevo

Animación y poco dinero en Alemania

En Norteamérica se han vendido grandes cantidades de cohetes, tracas o instrumentos de "ruido"

NAUEN, 31.—La crisis ha hecho su efecto en la celebración del Nuevo Año, y aunque la animación es grande, los hoteles y teatros, donde ordinariamente se reunía la gente de Berlín para esperar el Año Nuevo, no han conseguido llenar sus mesas o sus localidades, a pesar de que los precios han sido reducidos considerablemente. La impresión es que la mayor parte de las familias celebrarán la fiesta en sus casas, pues se ha dado el caso de que esta tarde, uno de los más grandes locales de Berlín cerró sus puertas por falta de consumidores.

Sin embargo, está lleno uno de los grandes salones de Berlín en el Kaiserdam, donde la compañía radiotelegráfica ha organizado un festival con las artistas más célebres de la pantalla y de la escena de Berlín, pero con las localidades más caras, a dos marcos.

Durante el día ha caído una llovizna fría, pero la noche está más templada y el barómetro indica buen tiempo para mañana, lo que la gente supersticiosa cree de buen augurio para el año entrante. De todos modos, la opinión del pueblo es que, por muy malo que sea 1933, no es posible «empeorar a 1932». Tan malo se considera el año pasado, que se tiene la seguridad de que en el próximo mejorarán las condiciones de vida de todo el país.

El Presidente Hindenburg y el general Schleicher han enviado sendos mensajes al Ejército y a la Marina, invitándoles a continuar las tradiciones de fidelidad y de patriotismo, que han sido patrimonio secular del soldado de Alemania y que le han hecho cumplir su deber sin desmayos y con obediencia absoluta.

Mañana, el Presidente de la República recibirá al Cuerpo Diplomático y contestará al discurso de rúbrica, que será pronunciado como de costumbre por el Nuncio de S. S., Monseñor Orsenigo. Después recibirá a representantes del Ejército, de la Marina y del Reichstag. Esta será presidida por el vicepresidente tercero Loebe, porque los otros dos vicepresidentes están imposibilitados de asistir y el presidente de la Cámara, diputado racista Goering no está en Berlín y no se ha molestado en excusarse ni en avisar si asistirá.

Ruido en Norteamérica

NUEVA YORK, 31.—Todo el país norteamericano se dispone a despedir el Año Viejo, y a recibir al 1933 de la manera más ruidosa posible.

La venta de trompetas, tambores, cohetes, tracas y demás artefactos propios para hacer ruido en las fiestas organizadas para esta noche, ha ascendido a muchos miles de dólares. También se han vendido grandes cantidades de "confetti", serpentinas y otros artículos similares.

A pesar de la época de depresión económica por que atreviesan los Estados Unidos, los restaurants y sitios de diversión de las ciudades más populosas, están abarrotados de asistentes, dispuestos a pasar alegremente el tránsito de un año a otro.—**Associated Press.**

Escuela para formación de catequistas

El Consejo Diocesano de Enseñanza que preside el excelentísimo y reverendísimo señor Obispo de la diócesis, ha organizado una escuela para la formación de catequistas, con dos secciones, una masculina y otra femenina.

Durante el primer curso, que comenzará (Dios mediante) el día 9 del actual mes de enero y terminará el 30 de abril, se explicarán las asignaturas siguientes:

Religión y Moral.
Pedagogía catequística y Liturgia.

Pero los alumnos pueden matricularse en todas ellas o en una o dos solamente, a su elección.

Las horas de clases por ahora, serán de siete a ocho, los lunes, miércoles y viernes, y la inscripción puede hacerse todos los días laborables, de 11 a 1 y de 6 a 8, en el Secretariado Diocesano de Enseñanza, Manuel Silvela, 7.

Las clases se darán en la calle de Caballero de Gracia, 28, para la Sección femenina y en la calle del Arenal, 13, para la masculina.

TERREMOTO EN AFRICA DEL SUR

JOHANNESBURGO (Africa del Sur), 31.—Se ha registrado anoche un temblor de tierra, que se prolongó durante varios segundos.

La población, aterrorizada, abandonó las casas y se lanzó a la calle ganando rápidamente el campo.

Algunos edificios han sufrido desperfectos, pero, afortunadamente, no hay víctimas que lamentar.

El epicentro del seísmo debe encontrarse a unas 300 millas de distancia.

Empréstito austriaco

GINEBRA, 31.—El cónsul general de Francia en Ginebra ha entregado esta mañana en la Secretaría general de la Sociedad de Naciones los instrumentos de ratificación del protocolo concertado en 4 de julio de 1932, relativo a la ayuda a conceder a Austria, bajo la forma de garantía de un empréstito a emitir por el Gobierno austriaco.

Habiendo ratificado ya este protocolo todas las potencias interesadas entra ya en vigor.

Detenciones en Barcelona en el hallazgo de bombas

HA SIDO IDENTIFICADO UNO DE LOS COMPLICADOS

En el presupuesto de ingresos de la Generalidad figura un empréstito de doce millones

Reparto de premios a guardias civiles y de Seguridad

Ofrecen medio millón por los restos de "El Siglo"

(Crónica telefónica de nuestro corresponsal)

BARCELONA, 31. — Ayer aprobó el Parlamento de Cataluña el primer presupuesto de la Generalidad. Es un presupuesto provisional, ya que el definitivo no se podrá hacer sino bajo la realidad del traspaso de servicios. Ha bastado un reducido número de sesiones para que el presupuesto quedase aprobado, ya que, contra lo que se creía, la oposición de la Lliga Regionalista ha sido tan benévola que en la práctica ha quedado reducida a unos cuantos buenos consejos con los que ellos, técnicos de las finanzas, hombres que gozan de fama de especializados en cuestiones económicas, han procurado orientar a los inexpertos de la Esquerra. Parece como si en vez de obstruccionar la labor de sus adversarios políticos les preocupase que éstos, durante su paso por el Gobierno de la Generalidad, no cometan demasiados desatinos, que puedan constituir una dificultad para el día más o menos lejano en que la Lliga gobierne en Cataluña.

El primer presupuesto catalán es de 65.738.839,93 pesetas. Los diputados de la Lliga se lamentan de que dicho presupuesto "no tiene la sustancia autonómica necesaria para dar a su contenido una diferenciación característica". Les ha parecido un presupuesto poco autonómico. Aparte de ello, el primer presupuesto de Cataluña resulta nivelado. Claro es que para conseguirlo una de las partidas del presupuesto de ingresos es un empréstito de 12.416.950. Es muy probable que esta cantidad del empréstito haya de aumentarse a medida que se vaya realizando el traspaso de servicios del Estado a la Generalidad.

Como es natural, los enemigos de la Esquerra combaten este presupuesto, poniendo de relieve las cifras de sueldos y emolumentos que han dado origen a que la Lliga las califique de poco austeras. Maciá, como presidente de la Generalidad, cobrará 50.000 pesetas por su sueldo oficial y 70.000 en concepto de gastos de representación, lo que forman un total de 120.000 pesetas anuales. Cada uno de los consejeros cobrará por ambos conceptos 2.000 pesetas al mes. El Parlamento de la Generalidad costará a Cataluña 1.800.000 pesetas; sólo la Presidencia de la Generalidad costará, según el presupuesto presentado, pesetas 2.154.915. Para el pago de deudas se asignan cerca de 11 millones de pesetas.

Todas estas cifras se barajan estos días entre los elementos descontentos, principalmente entre los obreros sin trabajo que acuden tumultuariamente a la Generalidad y al Ayuntamiento en son de protesta y en demanda de mantas y donativos. Entre ellos se acusa con mayor exaltación del despilfarro a la pequeña burguesía, y se pone de relieve la conocida afirmación de Cambó de que la autonomía es cara. Es de notar que todo este aparatoso montaje burocrático, con su inacabable profusión de oficinas, de dependencias y departamentos ministeriales, con la nueva división territorial y todas las complicaciones que trae consigo el nuevo régimen autonómico, se crea para administrar un presupuesto que no es el más elevado de Cataluña, porque se da el caso curiosísimo de que sólo el presupuesto municipal de Barcelona es quizás el doble del de la Generalidad.—**ANGULO.**

Detenciones de importancia

BARCELONA, 31.—Por los trabajos realizados por la Policía se ha podido comprobar que uno de los individuos que huyeron en el "auto" después de la explosión de la calle de Mallorca se llama Ignacio Meller que, además, usaba el nombre de Miguel Miró. Este individuo vivía en la calle de Meridiana, número 174, y hace año y medio regresó del extranjero, donde estaba huido durante la Dictadura. En agosto de 1931 falleció su esposa, dejándole tres hijos, de ellos dos hembras. Actualmente tiene como compañera a una mujer llamada la Gregoria. Antes de marchar al extranjero fué detenido como supuesto autor de un atraco cometido en una ebanistería de la Riera Alta, en el año de 1925.

La Guardia civil practicó ayer una detención, a la que se concede importancia. También fué detenido otro individuo llamado Pedro Bernardo, cuando miraba con detenimiento las operacio-

nes de traslado de las bombas al Campo de la Bota.

Más declaraciones

BARCELONA, 31.—Desde la Jefatura ha sido trasladada esta tarde al Juzgado la detenida Amalia Heras, amiga de uno de los individuos que se dió a la fuga en un automóvil de la tienda de la calle de Mallorca. El juez la sometió a un extenso interrogatorio. Se tiene la impresión de que ha sido muy interesante la declaración. Esta noche se practicaron registros en las barriadas extremas. La detenida ha explicado, según se dice, que conoció a su amigo en París y que cuando estaban en la capital de Francia no usaba ninguno de los nombres que ahora suenan. Dió los nombres de las personas con las cuales se trataba el individuo en París. La detenida tiene veintiocho años y es natural de Búrgos, y en la declaración estuvo muy serena.

Se ha nombrado juez especial para este sumario a don Juan Pastor, que fué el magistrado que intervino desde el primer momento y abogado fiscal, a don Luis Jaime Torres.

El Juzgado estuvo esta tarde en la calle de Mallorca.

Reparto de premios

BARCELONA, 31.—En el Teatro Olimpia se ha celebrado el reparto de premios a los agentes de vigilancia y a los guardias civiles y de Seguridad que más se distinguieron durante el año 1932 en los actos de servicio. El acto fué presidido por el general Vedía, que ostentaba la representación del Presidente de la República.

En el Gobierno Civil

BARCELONA, 31.—El gobernador se ha referido esta tarde a la solemnidad con que se ha celebrado la fiesta en el Teatro Olimpia. Agregó que había recibido un telegrama del coronel de la Guardia Civil Priego, que mandó las fuerzas de Barcelona y actualmente los Tercios de Cuenca y Toledo.

El consejero de Hacienda, señor Pi y Suñer, conferenció con el señor Moles. Trataron de los antecedentes de la Bolsa de Barcelona y su funcionamiento, pues el señor Pi y Suñer se propone dictar alguna orden referente al funcionamiento de la Bolsa.

El gobernador ha autorizado a la Asociación de obreros sin trabajo legalmente constituída para situar mesas petitorias en las puertas de los restaurantes de lujo y centros aristocráticos.

Contra Anguera de Sojo

BARCELONA, 31.—Se tienen detalles de la reunión de la Comarcal de la Esquerra. Asistieron 53 entidades adheridas. Había muchos diputados y concejales. La discusión fué muy movida. Artemio Ayguadé, hermano del alcalde, atacó duramente al señor Anguera de Sojo. Se discutió mucho una propuesta para organizar una silba ante la Audiencia. Se acordó organizar una manifestación en la plaza de la República y pedir a Maciá que dé el cese a Anguera de Sojo. El diputado Tauler, que presidió, dijo que, seguramente, Maciá no vería con disgusto esta manifestación.

El seguro de "El Siglo"

BARCELONA, 31.—Esta mañana estuvo en el Juzgado número 15, que instruye sumario por el incendio de los Almacenes "El Siglo" el gerente de aquella Casa y un representante de las Compañías aseguradoras. El señor Conde ha confirmado que tenía asegurados los Almacenes en 22 Compañías por un valor total de 13.500.000 pesetas. Para el próximo lunes están señaladas las diligencias de inspección ocular por parte del Juzgado.

Medio millón por los restos

BARCELONA, 31.—Un comerciante de Barcelona se ha presentado a las Compañías aseguradoras de "El Siglo" para ofrecerles la cantidad de 500.000 pesetas por los despojos que hay en los Almacenes siniestrados.

Venta de juguetes

BARCELONA, 31.—"El Siglo" ha reanudado hoy en tres sitios la venta de los jueguetes, que tenía almacenados, en otros establecimientos. La venta se dedica a los empleados de los almacenes. Se venderán juguetes valorados en un millón y medio de pesetas.

Los parados

BARCELONA, 31.—En la Plaza de San Jaime y calles próximas siguieron los obreros sin trabajo estacionados y manifestando su descontento.

Familia arrollada por el tren

BARCELONA, 31.—En el túnel de la Corva, entre Ripoll y Puigcerdá, el tren arrolló a una familia que iba por la vía. A consecuencia del accidente resultó un muerto y tres heridos graves.

Regreso de Lerroux

BARCELONA, 31.—A las siete de la mañana ha salido en "auto" para Madrid el señor Lerroux.

Robo en una tienda

BARCELONA, 31.—En la calle de Aragón y en una tienda de comestibles penetró Gaspar Ruiz Ibarra, obrero sin trabajo y se apoderó de una caja de botellas de champán. En la calle fué detenido; intentó defenderse con una navaja.

Un homenaje

BARCELONA, 31.—Se ha celebrado un banquete como homenaje a don Juan Casanovas, designado vicepresidente de la Cámara. A los postres acudió Maciá. Se pronunciaron varios discursos.

Poca animación

BARCELONA, 31.—Hay poca animación por las calles y en los restaurantes de lujo se nota menos animación que el año anterior.

LOECHES
LA MARGARITA
El mejor purgante de agua mineral natural. Antibilioso. Eficaz para combatir los humores de la sangre. Unico premiado con Gran Diploma de Honor en la Exposición de Niza 1884. Exigid siempre éste y no otro; es previsión para su salud. Venta por botellas en todas partes del mundo.
DEPOSITO:
JARDINES, 15 :—: MADRID

NODRIZAS que toman la SAGAMINA aumenta la densidad de la leche.

PLATERIA D. GARCIA
Fábrica nacional de orfebrería. Maravillosos artículos para regalo
Príncipe, 10. Sal, 2 al 8. Esparteros, 16 y 18

Cursos Linguaphone en Unión Radio de Madrid
El 10 del corriente mes, comenzarán los Cursos de Inglés (uno, general, primero; y otro, de perfeccionamiento, a continuación). Siga estos cursos. Obtendrá resultados sorprendentes. Adquiera los libros de texto; son imprescindibles para obtener el máximo resultado y conviene repasarlos antes de escuchar las pronunciaciones radiadas. LIBRERIAS: ESPASA CALPE, Pi y Margall, 7; PUEYO, Arenal, 6, y HERNANDO, Arenal, 11. Amplios detalles en revista ONDAS.

EL MEJOR REGALO DE REYES
UN HERMOSO EDREDON
LA FABRICA DE EDREDONES
CASA BARRIO. ATOCHA, 36.
ofrece a usted una extensa colección de modelos propios y originales a verdaderos precios de fábrica

NUEVOS MODELOS 1933
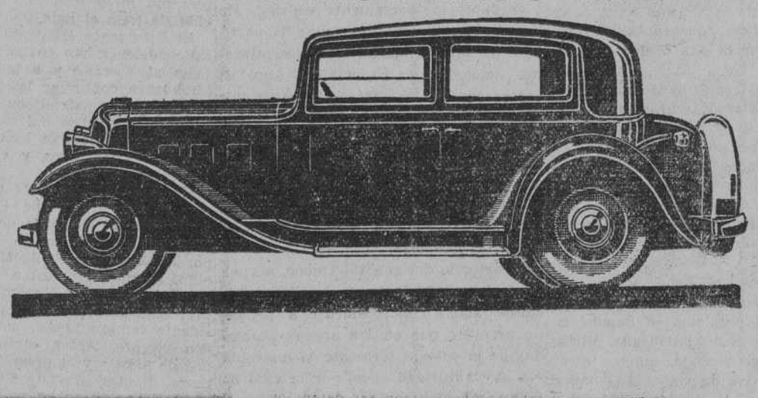
RENAULT
LOS MAS INTERESANTES DEL MERCADO POR:
1. Su perfección mecánica.
2. Su "confort", su elegancia.
3. Su facilidad de conducción.
4. Sus perfeccionamientos.
LA ESCALA RENAULT COMPRENDE:
LOS 4 CILINDROS:
MONAQUATRE, 11 CV. El más económico de los coches de dimensiones normales. Conducción interior, lujo, 4 puertas ..... Ptas. 9.750
PRIMAQRATRE, 13 CV Superpotente y rápido. Conducción interior, lujo, 4 puertas ..... Ptas. 10.750
VIVAQUATRE, 13 CV. El más confortable de los coches económicos. Conducción Interior lujo 5 plazas..... Ptas. 14.250
LOS STELLA 6 CILINDROS:
MONASTELLA - 1,5 litros. El coche más elegante, económico y agradable. Conducción interior, 5 plazas, con carrocería Stella ..... Ptas. [illegible]
PRIMASTELLA - 3 litros. El coche "sport" de gran rendimiento. Conducción interior, 5 plazas, con carrocería Stella..... Ptas. 15.7[illegible]
VIVASTELLA - 3 litros. El más lujoso y el más confortable de los 6 cilindros. Conducción interior, 5 plazas, con carrocería Stella ..... Ptas. 18.95[illegible]
LOS STELLAS 8 CILINDROS:
NERVASPORT - 4 litros. El coche "sport" de gran lujo. Conducción interior con carrocería Stella, 5 plazas ..... Ptas. 24.200
NERVASTELLA - 4 litros El coche de gran turismo. Conducción interior 5 plazas con carrocería Stella ..... Ptas. 29.900
REINASPORT - 7 litros. Símbolo de elegancia.
REINASTELLA - 7 litros. El mejor coche de la actualidad.
PRECIOS EN IRUN.
TODOS LOS MODELOS EN EXISTENCIA - REGALAMOS UN COCHE. PIDA REGLAMENTO
Sociedad Anónima Española de Automóviles RENAULT. Madrid
Dirección, Oficinas, Talleres, y Garage: Avenida de la Plaza de Toros, 7 y 9.
Salón de Exposición: Avenida de Pi y Margall, núm. 16.
SUCURSALES Y AGENCIAS EN TODAS LAS CAPITALES

Escuelas y maestros

Asamblea de la Federación de Asociaciones del Magisterio privado.—Ayer se celebró la sesión de clausura de la Asamblea ordinaria de la Federación de Asociaciones del Magisterio privado de España, en la cual se acordaron las conclusiones que la Comisión permanente de la misma hará llegar a manos de las autoridades consiguientes; así como las enmiendas que, a juicio de dicha entidad, deben hacerse en el proyecto de ley de Bases para la reforma de la Primera enseñanza. Entre aquéllas merecen especial mención las que se refieren a la extinción total del intrusismo, colegiación obligatoria de los maestros titulados; subvenciones a los colegios privados; estadística justificada de los maestros seglares, titulados, propietario y auxiliares de colegios particulares, y fórmula para que el Magisterio privado titulado pueda ingresar en el Escalafón del Magisterio nacional. Entre las enmiendas que presentan, se destacan las que hacen mención: a que a los maestros titulados les sean respetados cuantos derechos tuvieren adquiridos; que para dictar la ley especial de Instrucción pública a que hace mención el artículo 49 de la Constitución, se oiga antes a la Federación, y que los maestros privados titulados tengan los mismos derechos que los nacionales para la expedición del "Certificado de Estudios primarios".

Después visitaron el ministerio de Instrucción pública y la Presidencia del Consejo de ministros, trasladándose seguidamente al Círculo de Bellas Artes, en donde se reunieron en fraternal banquete algunos asociados de Madrid y los consejeros de provincias.

Se cursó un telegrama a don Leandro Villán, de Valladolid, comunicándole el nombramiento de presidente honorario de la Federación, por haber fundado hace más de cuarenta años la primera Asociación de Maestros privados de España, que aún subsiste.

EL DEBATE — Alfonso XI, 4

Dos protestas polacas

Una en Lituania y otra en Berlín

VARSOVIA, 31.—El Gobierno polaco ha protestado ante la Sociedad de Naciones porque el de Lituania se ha negado a permitir la entrada en su territorio de la delegación polaca en la Conferencia internacional de Ferrocarriles, que se reúne estos días en Kovno, la capital de Lituania. Polonia sostiene que aun cuando dos países no tengan relaciones diplomáticas, como en el caso de Lituania y Polonia, separadas desde 1920, cuando el general polaco Zeligowski ocupó por la fuerza Vilna, no les está permitido impedir la asistencia a los actos internacionales que se efectúen en su territorio a los representantes de la nación enemistada con ellos.

* * *

VARSOVIA, 31.—El ministerio de Negocios Extranjeros ha encargado al ministro en Berlín que intervenga cerca del Gobierno alemán para protestar contra el plan antipolaco que fué radiado el día 28 del corriente por las estaciones alemanas.

El pasillo de Dantzig

BERLIN, 31.—La Prensa dedica amplios comentarios a la información publicada por algunos periódicos de París, entre ellos "Le Journal", sobre la actitud que Alemania piensa adoptar con respecto al "pasillo de Dantzig". A juzgar por el tono de los comentarios, parece que ha interpretado el criterio que predomina en los círculos oficiales alemanes que puede resumirse de la siguiente manera: Alemania no se propone tomar ninguna iniciativa encaminada a lograr la revisión de las cláusulas territoriales del Tratado de Versalles que se refieren a la frontera oriental para no añadir una nueva dificultad a las negociaciones que están llevando a cabo. Pero si otra potencia pretendiera hacer depender el resultado positivo de la Conferencia del Desarme del Pacto general de Seguridad, la cuestión territorial quedaría planteada de una manera automática, porque Alemania está firmemente decidida a no firmar en ningún caso en documentos que impliquen el reconocimiento o garantía del "pasillo de Dantzig".

Los presos de Sing-Sing se dedican a la revista

OSSINING (Estado de Nueva York), 31.—Los presos de la penitenciaría de Sing--Sing han ganado unos 4.000 dólares, representando una revista teatral con un éxito extraordinario.

Los presos querían hacer regalos a sus familiares con motivo de las fiestas de Navidad y entonces decidieron montar una revista y cobrar 50 centavos por cada entrada. La idea ha constituído un verdadero éxito. El director de la revista ha sido un preso, ex director de un teatro de Broadway, que ha podido dirigir a sus huestes carcelarias con gran conocimiento del asunto. La revista, escrita por varios reclusos, es verdaderamente graciosa y su presentación no ha dejado nada que desear.

Otra gran fuente de ingresos para los reclusos ha sido la venta de localidades para contemplar los partidos de fútbol entre el equipo carcelario y equipos de diferentes asociaciones de todo el país. Se han jugado en el campo de fútbol de la penitenciaría, como es natural, pero asistió mucho público, que pagó gustoso el precio nada económico de las entradas.

Gracias a estos recursos, los presos de Sing-Sing y sus familiares han pasado unas Navidades más alegres.

Un incidente en Perpiñán

PERPIÑAN, 31.—El guarda-costas francés "Grelin" ha apresado a una barca de pesca de nacionalidad española que pescaba en aguas francesas.

El patrón, Garriga y cinco marineros que tripulaban la barca española han sido desembarcados y detenidos y se les instruirá proceso. Han sido conducidos a Port Vendres.

Socorren a los animales de un circo berlinés

BERLIN 31.—El circo Conrado, que hasta hace poco estaba dando representaciones, ha anunciado que no puede continuar alimentando a los animales, porque carece de recursos. Entre los animales que tiene, que son más de cien, hay elefantes, leones, tigres, osos, camellos y conejos. La dirección del circo se ha dirigido a la Sociedad Protectora de Animales en demanda de alimentos para ellos. Esta ha respondido de manera espléndida, lo mismo que muchos particulares. Los periódicos han insertado anuncios gratuitos en los que se invita a los lectores a asistir a las representaciones, para con ello poder mejorar el negocio y atender a la manutención de este parque zoológico.

Lacoma S. A
presenta una espléndida colección
DE TRAJES DE NOCHE
con interesantísimos modelos
desde 150 pesetas.
Desfile de modelos de 11 a 1 y de 5 a 7
Conde Peñalver, 7. Madrid

Escuela de Periodismo

Concurso para las Cátedras de Francés y Mecanografía

La Escuela de Periodismo de EL DEBATE saca a concurso para el segundo semestre del año académico de 1932-33 (10 de enero-15 de mayo) la provisión de sus cátedras de Francés y Mecanografía, correspondientes al Primer Curso Normal, con arreglo a las siguientes condiciones generales:

1.ª Los solicitantes habrán de ser varones.

2.ª Llenarán las instancias cuyos modelos se les facilitarán en la Oficina de Informes de EL DEBATE.

3.ª Las instancias se presentarán antes del 5 de enero.

4.ª A la solicitud acompañarán una breve explicación del método que piensan seguir en su clase.

5.ª Las clases, de una hora, serán diarias.

Las demás condiciones particulares estarán a disposición de los señores concursantes en la citada Oficina de Información de EL DEBATE.

Las instancias se dirigirán al Secretario de la Escuela de Periodismo, Alfonso XI, 4.

Asistencia a partos
SANATORIO "SANTA ALICIA"
DIRECTOR: DOCTOR VITAL AZA MADRID

Cuide usted
su estómago
porque es la base de
su salud
*
Yo padecí también como usted, pero me curó el
DIGESTÓNICO
del Dr. Vicente
VENTA EN FARMACIAS

LA IBERIA Bujías esteáricas. Jabones morenos. Exigid siempre esta acreditada marca. Bravo Murillo, 20, Madrid. Teléfono 33961.

RADIO
WARNER PETERPHON
Pida catálogo. Teléfono 13398.
PEDRO RANZ.—ATOCHA, 37.

La Compañía de Tranvías y su nuevo servicio de autobuses

Entre las iniciativas adoptadas por el Ayuntamiento, con motivo de haberle sido concedida la subvención de capitalidad recientemente votada por las Cortes, figura un acuerdo, acerca del cual se viene hablando desde hace días en la Prensa. Parece que se trata de llegar a un acuerdo con la Compañía Madrileña de Tranvías, a fin de establecer una serie de líneas de autobuses que subsane las notorias deficiencias que se observan desde hace mucho tiempo en la red de transportes urbanos.

Este problema ha sido durante muchos años resuelto por la Compañía de Tranvías, que, haciendo cuantiosos dispendios, ha dotado de nuevas líneas a muchas de las barriadas de reciente construcción y tiene establecidas tarifas reducidísimas.

Hace algunos años fueron establecidas algunas líneas de autobuses, cuyos desastrosos resultados económicos, fueron causa de que, tras una duración que pudiéramos llamar efímera por lo fugaz, suspendiera sus servicios con carácter definitivo y con el consiguiente quebranto de los muchos madrileños que suscribieron sus acciones.

Así las cosas, y como las necesidades urbanas han ido aumentando considerablemente durante los últimos años, el Ayuntamiento ha comprendido al fin que los intereses del público, deseoso de un buen servicio de transportes urbanos y los de una Compañía como la Madrileña de Tranvías, que arriesga un capital cuantioso con objeto de servir al público con la mayor perfección posible, son perfectamente compatibles y parace que en virtud del acuerdo a que hacemos referencia en esta información, trata de llegar a un acuerdo con la citada Compañía, a fin de establecer un servicio de autobuses, necesario complemento de las comunicaciones urbanas.

Las primitivas líneas de autobuses, orientadas en un sentido distinto del que en realidad debiera haber sido el seguido, establecieron una competencia ruinosa con los tranvías, cuya fatal consecuencia fué el fracaso del más débil, que en este caso fué la Compañía de Autobuses.

Parece que el Ayuntamiento, en virtud del acuerdo de que hablamos, trata de llegar a una inteligencia con la Compañía de Tranvías, con objeto de establecer varias líneas de autobuses que no establezcan una nueva competencia con las ya existentes de tranvías, sino que, antes al contrario, completen los que ya prestan éstos, instaurando servicios a barriadas distintas e intensificando el tráfico a las horas de entrada y salida de oficinas y talleres. Estos últimos servicios suspendidos durante las horas de escasa aglomeración de público, en las cuales sería ruinoso hacer circular grandes autobuses casi sin viajeros.

De llevarse a efecto la innovación de que damos cuenta, producirá grandes y evidentes beneficios; pero estimamos que es preciso organizar los nuevos servicios en un sentido moderno, desechando antiguos prejuicios. Es preciso modificar notablemente los antiguos pliegos de condiciones y hay que prescindir igualmente de la equivocada idea de que los autobuses urbanos pueden cumplir las mismas obligaciones legales que los tranvías eléctricos, pues el entretenimiento de estos últimos es mucho más barato.

Madrid necesita autobuses, pero necesita también tranvías si se quiere evitar que los gastos de locomoción del vecindario suban en la proporción que en las demás capitales europeas. Y para mantener precios asequibles el único camino practicable es centralizar en un sólo organismo todos los servicios de transporte, el cual podrá distribuir y aplicar estos medios de la manera más favorable para su mejor aplicación económica.

Se pone en libertad a los señores Lequerica y Huete

Han sido puestos en libertad por orden gubernativa don José Fernández Lequerica y don Luis Huete Ortega, a quienes se les impuso un arresto de quince días por haberse negado a pagar una multa de 500 pesetas con que la Dirección general de Seguridad acordó sancionar a dichos señores por llevar en la solapa de la americana distintivos con los colores de la antigua bandera.

También han sido puestos en libertad catorce individuos de filiación comunista, que habían sido detenidos por suponérseles instigadores de los asaltos realizados en los últimos días a tiendas de comestibles, jamonerías y otros establecimientos.

Riña en Morata de Tajuña con ocasión de la fiesta

A las doce de la noche el señor Casares Quiroga obsequió en uno de los salones de su departamento al alto personal de la casa y a los periodistas con una copa de Jerez y las clásicas uvas. Antes de despedirse de los informadores de la Prensa manifestó que las noticias de toda España acusaban tranquilidad. Unicamente acababa de recibir del alcalde de Morata de Tajuña la noticia de que con motivo de las fiestas de fin de año se había producido una colisión entre unos grupos de mozos del pueblo resultando uno de estos herido de una puñalada. Al principio se creyó que la riña obedecía a móviles políticos, pero después ha podido comprobarse que ha sido puramente particular.

LA INDEPENDENCIA DE FILIPINAS

WASHINGTON, 31.—Por 171 votos contra 16, la Cámara de representantes ha aprobado, en última lectura, la ley de concesión de independencia a las islas Filipinas, aprobada el 29 de diciembre por el Senado.

La ley va a ser presentada ahora al Presidente de la República, que la aprobará o podrá ponerla el veto. En los círculos bien informados se cree que hará esto último.

ALFOMBRAS
VENTA DIRECTA DE LAS FABRICAS
Tapices Vidal, S. A.
Casa fundada en 1414
PALMA MALLORCA
ESPAÑA
Madrid: SAGASTA, 18 TELEFONO 35431
Barcelona: CORTES, 631 TELEFONO 15020

—Menos mal que me hice esta mañana un senderito para no perderme.

("Everybody's", Londres.)

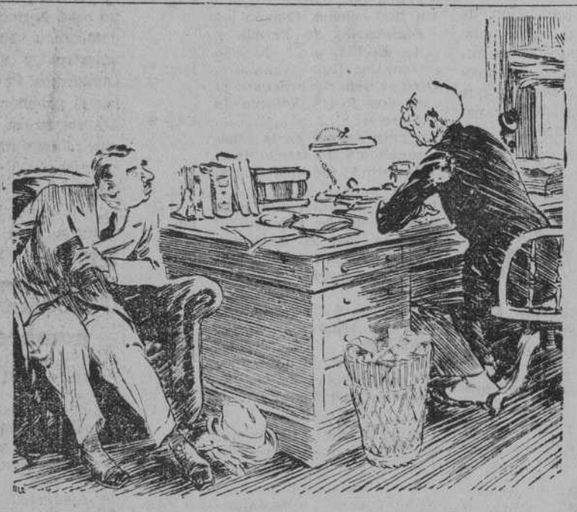

—En esta carta ha puesto usted "arribista" una vez con dos erres y otra con una.
—¿Cuál de ellas enmiendo?
—Pues... la que esté mal, naturalmente.

("Humorist", Londres.)

LA PORTERA (ante el cuadro modernista de su inquilino).—¡Borracho!

("Karikaturen", Oslo.)

Los parados intentan llegar hasta el gobernador de Extremadura

Fuerzas de la Guardia civil lo impidieron cuando el grupo aporreaba las puertas del despacho. Piden que se resuelva en Badajoz inmediatamente el problema del paro

El gobernador Peña Novo vuelve a implantar los alojamientos

BADAJOZ, 31.—Esta tarde, a la una, un grupo de unos 200 obreros parados irrumpió en el Palacio Municipal con el propósito de penetrar en el despacho del gobernador general, que lo tiene habilitado en dichas Casas Consistoriales.

Los del grupo llegaron hasta la puerta del despacho del propio gobernador general y les salió al paso el alcalde, señor Díaz Quirós, quien al ver la actitud violenta del grupo, trató de disuadirles. Los del grupo, lejos de hacer caso, insistieron en el propósito que tenían de ver, fuera como fuera, al gobernador general para exponerle la necesidad absoluta de resolver la cuestión del paro en un plazo corto, puesto que las promesas hechas y fórmulas concebidas hace algún tiempo no se han llevado a la práctica. El alcalde penetró en el despacho del señor Peña Novo y poco después salió diciendo que el gobernador general se negaba a recibirles en aquella actitud tan poco tranquilizadora.

Entonces los del grupo prorrumpieron en gritos y amenazas e insultos contra el señor Peña Novo y empezaron a aporrear la puerta del despacho con el propósito de entrar violentamente.

Llegan fuerzas

Ya se habían dado órdenes telefónicas a la Guardia civil para que se personara inmediatamente en el Ayuntamiento y lo hicieron rápidamente. El piquete llegó al Palacio Municipal con tiempo suficiente para impedir que los alborotadores llegaran a realizar su propósito. Inmediatamente fueron desalojados de aquel lugar.

Este incidente tuvo como consecuencia inmediata la dimisión del alcalde de Badajoz, señor Díaz Quirós. Este manifestó su deseo, al parecer irrevocable, de presentar su dimisión, reservándose, desde luego, hacerlo oficialmente en la sesión que esta noche había de celebrarse en el Ayuntamiento.

Según noticias particulares, el señor Díaz Quirós y el señor Peña Novo, están desacordes en lo que se refiere a la fórmula de resolver la crisis de trabajo. Parece que, mientras se implanta en esta provincia la intensificación de cultivos, la ley de Reforma Agraria y otros proyectos del Gobierno, el gobernador general es partidario de los alojamientos, mientras el alcalde, señor Díaz Quirós, no comparte esta opinión.

Los alojamientos

El gobernador citó inmediatamente a una reunión que habría de celebrarse por la tarde en su despacho, y a la que habían sido llamados elementos de la Federación de Propietarios y una Comisión de obreros. Los primeros, por causas de organización y ante la imposibilidad de citar a los asociados, y por no tener la presidencia de la Federación poder suficiente para tratar en un plazo tan rápido un asunto de tanta trascendencia, no acudieron a la reunión. En vista de ello, el gobernador general ha dispuesto que, a partir del lunes, sean alojados 400 obreros. Es decir, que se vuelve al antiguo sistema de alojamientos que estaban prohibidos, incluso por ley.

Como se dice antes, el alcalde había convocado a una sesión al Ayuntamiento, que no se pudo celebrar por falta de asistencia de los concejales. Hubo un cambio de impresiones entre las minorías y el alcalde, y a última hora de la noche, se dice que por el momento el alcalde retira su dimisión.

LOS MEDICOS CALMAN SU TOS CON
PASTILLAS CRESPO

EXENCION DE TRIBUTOS EN BILBAO PARA IMPULSAR LA CONSTRUCCION

El presidente de la Diputación de Vizcaya tiene que dar explicaciones ante notario sobre la Caja de Reaseguros

BILBAO, 31.—La Diputación, en sesión celebrada hoy, ha acordado eximir de todo tributo, durante un tiempo que varía entre cinco y quince años, a las nuevas edificaciones urbanas, siempre que los propietarios se comprometan a llevar a cabo el volumen de las que habían prometido, o sea por un valor de 10 millones de pesetas, con lo que se daría trabajo a gran número de obreros.

Los Reaseguros del ganado

BILBAO, 31.—Esta mañana se ha suscitado una escena violenta en la Diputación provincial entre el presidente, señor Laiseca, y un representante de los Sindicatos Católico-Agrarios. Este último requirió al señor Laiseca, mediante notario, para que le diera cuenta de las razones que han motivado la tardanza en convocar a una reunión a la Caja de Reaseguros del ganado, asunto en el que se ventilan varios cientos de miles de pesetas. El señor Laiseca, notarialmente también, en presencia del secretario de la Corporación, se limitó a contestar que había sido por falta de tiempo. El asunto plantea un problema de carácter muy grave para los Sindicato-Católicos Agrarios, pues los fondos totales de la Caja de Reaseguros han ingresado en un establecimiento de crédito sin que, al parecer, tengan derecho los agricultores inscritos en aquellos Sindicatos a utilizar sus fondos.

Dimiten los socialistas

BILBAO, 31.—Por discrepancias con la mayoría nacionalista han dimitido los concejales socialistas del Ayuntamiento de Lejona. El gobernador realiza gestiones para que desistan de su actitud.

Pastor incendiario

BILBAO, 31.—En el pueblo de Dima fué detenido un pastor llamado Gabriel Bengoa por haber prendido fuego al caserío de un vecino suyo para vengarse.

Chófer maniatado

BILBAO, 31.—Anoche, cuatro individuos tomaron un automóvil de Bilbao y se dirigieron por la carretera de Castro Urdiales, y al llegar a un lugar denominado "El Cerdigo", de la jurisdicción de Castro Urdiales, maniataron a un árbol al chófer y después se dieron a la fuga. El coche ha sido encontrado esta mañana a tres kilómetros de distancia del lugar donde se desarrolló el suceso. No parece que se trate de ningún atraco. El vehículo no presentaba averías de ninguna clase. El chófer no ha sabido explicar las señas de los individuos que le alquilaron el automóvil ni ninguna circunstancia que pudiera dar una pista.

CORCONTE
El nombre del Agua más famosa

TERMINA LA REBELION DE ASIR

LONDRES, 31.—Un comunicado oficial del Gobierno de La Meca, anuncia que la sublevación del Estado de Asir, ha podido ser sofocada por las tropas de Inb Seud.

Los rebeldes han hecho acto de sumisión.

El bandido Flores Arocha es muerto en la sierra

ANTES MATO DE UN TIRO A UN GUARDIA CIVIL

MALAGA, 31.—Comunican de Ronda, que la Guardia civil del puesto de Igualeja, que venía siguiendo la pista del bandido Flores Arocha logró enfrentarse con él en el lugar conocido por Arroyo Hondo, en el término de la Fuenfría, de la sierra de Ronda.

La Benemérita sostuvo un tiroteo con el bandido, el cual se defendió y uno de sus balazos alcanzó al guardia civil Teodoro López, a quien le causó la muerte. La Guardia civil logró hacer blanco en Flores Arocha, que resultó muerto.

También sufrió heridas el sobrino de Pedro Flores Jiménez, que acompañaba en sus correrías al bandido. A pesar de las heridas, el maleante logró darse a la fuga.

LA MEJOR TIENDA DE radio
S.I.C.E. AV. EDUARDO DATO, 9 TELEFONO 93924

NUEVO ARCHIVO DE PROTOCOLOS

MURCIA, 31.—Se ha celebrado la inauguración del nuevo edificio destinado a Archivo de Protocolos. Asistieron al acto el decano del Colegio Notarial de Albacete y varios miembros de la directiva. En el Archivo, debidamente acondicionado, así como los restantes locales del edificio, existen protocolos perfectamente conservados desde el siglo XVI. El señor Cierva, recientemente nombrado notario de Madrid, hizo entrega de su protocolo, y el archivero, don Antonio Moxó, saludó a los concurrentes, congratulándose de las mejoras y reformas introducidas. Seguidamente los concurrentes al acto fueron obsequiados con un lunch.

La Segunda Semana de Estudios Pedagógicos

En en local de la Institución del Divino Maestro, San Vicente, 82, se celebrará desde hoy al 6 la segunda Semana de Estudios Pedagógicos, organizada por la Federación de Amigos de la Enseñanza, con arreglo al siguiente horario:

Hoy, a las diez de la mañana: "El sistema educativo de Dom Bosco", por don Modesto Bellido, P. SS.; a las once, "Orientaciones pedagógicas en la enseñanza de la economía doméstica", por la señorita María Concepción Moyano; a las doce, "Influencia sectaria en las escuelas", por el doctor Juan Tusquets.

Día 2: a las diez de la mañana; Sistema educativo de San Juan Bautista de La Salle", por el Hermano Valeriano; a las once, "Organización de residencias y valor educativo de las mismas", por el padre R. de la Serna, O. S. A.; a las doce, "Modernas investigaciones sobre Bibliografía Pedagógica" por don Rufino Blanco.

Todos los días, a las cuatro y media de la tarde, se reunirán los Círculos de Estudios para tratar de los temas sobre los que hayan versado las ponencias.

Se han concedido rebajas en los ferrocarriles para los asistentes a esta Semana de Estudios Pedagógicos.

EL DEBATE -- Alfonso XI, 4

FIGURAS DE ACTUALIDAD

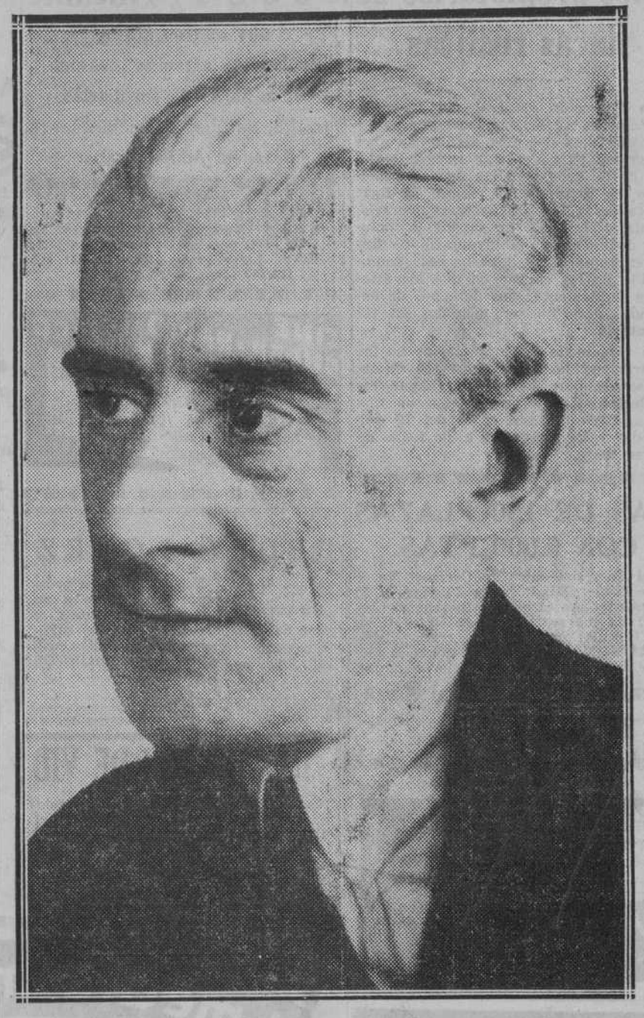

El gran compositor francés Mauricio Ravel, a quien se ha impuesto la cruz de Isabel la Católica que le ha concedido el Gobierno español

Ravel, la gran figura de la música moderna, recibe una condecoración española. Antes de ese galardón oficial contaba ya con la admiración de miles de aficionados a su música, que aún no hace muchos días aplaudían entusiásticamente en Madrid la factura magnífica y los ritmos vibrantes y acusados de "La valse".

GLOSARIO

AÑO NUEVO

Como la de felicitar a sus lectores las Pascuas, en la guisa protocolaria y popular a la vez del buen sereno que vela en la noche, ha tenido el Glosario la otra costumbre—desde la hora, ya lejana, en que se inició—de recomenzar sus tareas por Año Nuevo, en el nombre del Padre, del Hijo y del Espíritu Santo.

Sea hoy, además, con el voto de que, en toda cosa y para todos los humanos, se afirme victoriosamente y con mayor fuerza cada día aquello que señala unos respectivos inspiración y modelo en el Padre, en el Hijo y en el Espíritu Santo. Es decir, en el Imperio, en el Quehacer y en la Esperanza.

¡Mucho imperio, mucha majestad, fuerte primacía, armoniosa jerarquía, orden normativo, providente gobierno—mucha eficiencia paternal—mucha Autoridad, en fin, traiga 1933 en cuanto haga o a lo largo de él acontezca!... Que retroceda, a medida de su avanzar, la anarquía. Que se discierna lo justo de lo injusto. Que la unidad no sufra las revueltas de la dispersión. Que prevalezca Roma contra Babel.

¡Mucho quehacer, grande empleo de energía, aplicada cotidianidad, virtuosa perfección en los productos—mucha función filial, mucho Trabajo, en fin, nos dé el Año que se abre!... Así con su exorcismo ahuyentara al demonio de la pereza y desvaneciera tanto fantasma de paro, huelga, vacación, despido, jubilación, cierre, cese, abandono, aplazamiento, renuncias, abulia. Así levantara a la faena tanto y tanto brazo caído.

¡Mucha esperanza, mucho empuje hacia el porvenir, mucho anhelo de inmortalidad, constante evocación de lo eterno, llamas sobre las frentes, paz en las universales asambleas, luz y claridad en la palabra, ecuménico don de lenguas—mucha perspectiva de Espíritu—magna Pentecostés de Cultura, en fin, le corone!... Que en el fuego de su gloria ardan los leños inertes de la Barbarie .

¿Y como política? Como política, ésta. La de Dios, en su Trinidad AUTORIDAD, política del Padre. TRABAJO, política del Hijo. CULTURA, política del Espíritu Santo.

Eugenio d'ORS

(Reproducción reservada.)

ULTIMA HORA

Bolsa de París

(De nuestro corresponsal)

Fondos del Estado francés: 3 por 100 perpetuo, 77,50; 3 por 100 amortizable, 82,75; Valores al contado y a plazo: Banco de Francia, 12.040; Credit Lyonnais, 2.150; Société Générale, 1.095; París-Lyón-Mediterráneo, 1.012; Midi, 881; Orleáns, 949; Electricité del Sena Priorite, 699; Thompson Houston, 415; Minas Courrieres, 393; Peñarroya, 326; Kulmann (Establecimientos), 546; Caucho de Indochina, 209; Pathe Cinema (capital), 129; Fondos Extranjeros: Russe consolidado al 4 por 100 primera serie y segunda serie, 395; Banco Nacional de Méjico, 195; Valores extranjeros: Wagon Lits, 84; Riotinto, 1.595; Lautaro Nitrato, 55; Petrocina (Compañía Petróleos), 427; Royal Dutch, 1.575; Minas Tharsis, 299; Seguros: L'Abeille (accidentes), 600; Fénix (vida), 600; Minas de metales: Aguilas, 55; Owenza, 702; Piritas de Huelva, 1.265; Trasatlántica, 24; M. Z. A., 461.

BIBLIOGRAFIA
EL MEJOR REGALO
para su niño es un libro de cuentos, un atlas geográfico, una esfera, un encerado o una caja de compases. Pídalo a
LIBRERIA HERNANDO. Arenal, 11.

LA MEJOR TIENDA DE radio
S.I.C.E. AV. EDUARDO DATO, 9 TELEFONO 93924

Aumentan en Salamanca las causas criminales

SALAMANCA, 31.—El resumen judicial del año 1932 arroja un aumento de trabajo en la Audiencia y en los Juzgados con respecto al año anterior. Los datos estadísticos de la Audiencia dan el siguiente resultado: En el año 1931 las causas incoadas fueron 1.104; los pleitos contenciosos, 64; sentencias dictadas por el Tribunal de Derecho, 169; por Jurado, 20. Durante el año 1932 las causas incoadas son las siguientes: 1.203 pleitos; 71 sentencias dictadas por Tribunal de Derecho; 303, por Jurado y dos divorcios.

El nuevo Código Penal se ha aplicado a cinco procesados. Las características locales que repercutieron en el Juzgado de Instrucción fueron, la pasada huelga de diciembre, los frecuentes atentados contra la propiedad, las revisiones de arrendamientos de fincas urbanas, el paro obrero y la carestía

Aparte de esto, hay dos asuntos delicados, tales como la incautación de los cementerios y los expedientes seguidos por la Diputación contra personas muy conocidas.

Procedentes de los Juzgados municipales ingresaron sesenta apelaciones. En cambio el auge experimentado por los Jurados mixtos ha hecho que disminuyan las reclamaciones ante el Tribunal Industrial.

Por lo que respecta a materia criminal figuran sesenta causas más en relación con el año 1931.

Se cita el caso curioso de que, a pesar de no ser Salamanca provincia en la que se registren muchos delitos de sangre, se produjeron tres homicidios en poco tiempo. El total de los asuntos criminales es el de 374.

El café de la C. N. T. de Zaragoza, clausurado

La Policía ha trabajado intensamente y se han adoptado precauciones

Anuncio de huelga de dependientes de comercio en Salamanca

ZARAGOZA, 31.—El gobernador manifestó a los periodistas que durante la pasada noche la Policía había trabajado intensamente y había practicado varias detenciones. Dijo también que había sido clausurado el café que colectivamente explotaban los camareros afiliados a la C. N. T.

Los guardias de Seguridad prestan servicio de vigilancia con carabina. De Madrid ha llegado una compañía de guardias de Asalto con destino a Zaragoza y Calatayud.

Los dependientes del comercio de Salamanca

SALAMANCA, 31.—Los comerciantes celebraron días pasados una Asamblea, y acordaron no abonar el sueldo a los dependientes durante la pasada huelga.

Hoy han celebrado una Asamblea extraordinaria los dependientes, con gran concurrencia. El presidente censuró el acuerdo de los patronos, y dió cuenta de la consulta que se ha hecho del caso a la Comisión Ejecutiva de la Unión General de Trabajadores, la cual les ha contestado que los patronos no tenían derecho a esa resolución, ya que significaría ejercer represalias, cosa que está terminantemente liquidada en las bases que sirvieron de arreglo al conflicto.

Se tomaron los siguientes acuerdos: No aceptar descuento ninguno. Caso de que los patronos hagan el descuento, denunciarlo al Jurado mixto y al gobernador, presentando demanda colectiva de las horas extraordinarias trabajadas. Declarar, en último extremo, la huelga general, solicitando el apoyo de las demás Organizaciones de la capital y de la Unión General de Trabajadores, que voluntariamente se les ha ofrecido.

Anuncio de huelga

VALENCIA, 31.—El Sindicato de Industrias aplicadas ha comunicado al gobernador que si el día 9 no se ha llegado a un acuerdo con los patronos con motivo de la determinación del contrato de trabajo, declararán la huelga.

Para dicho día han anunciado también la huelga las secciones del Sindicato de la Madera, correspondientes a los aserradores, afiladores y carpinteros mecánicos si para entonces no han llegado a un acuerdo con los patronos.

Para el día dos han anunciado también la huelga los electricistas afectos a la Electra.

Atracadores detenidos

SAN SEBASTIAN, 31.—En el barrio de Amara penetraron dos sindicalistas pistola en mano en las oficinas del contratista señor Imaz. Los atracadores se apoderaron de unos cientos de pesetas y más tarde pudieron ser detenidos.

Marruecos y Colonias

LOS INCIDENTES DE BAB-TAZZA

CASABLANCA, 30.—"Le Petit Marocain" publica un telegrama de Tánger en el que se dan detalles del complot descubierto en la posición española de Bab-Tazza. Dice que el jefe es un lugarteniente de Abd-el-Krim, llamado Abdesselem Kalkur, que se encontraba desde hace algún tiempo en la cabila de Beni Derkal, cerca del campamento de Taza. Este ex cabecilla trató de provocar la deserción de algunos soldados indígenas, los cuales deberían incendiar el campamento, y en aquel instante, 500 indígenas de la tribu entrarían a saco en el mismo.

LA MEJOR TIENDA DE radio
S.I.C.E. AV. EDUARDO DATO, 9 TELEFONO 93924

Visite la Sala de Demostración de
Aparatos Philips Radio
Calle San Agustín, 2 (esquina calle del Prado) Venta a plazos y contado.
CASA ADOLFO HIELSCHER. S. A.

Llegan cuatro ministros a la ciudad de Alicante

Martínez Barrios ataca al Gobierno en una conferencia

ALICANTE, 31.—Los ministros de Obras públicas, Agricultura e Instrucción pública se encuentran en ésta. Mañana se espera al ministro de Trabajo. Esta tarde asistió a una representación de La Barraca el ministro de Instrucción pública.

Albornoz en Valencia

VALENCIA, 31.—Esta tarde, a las seis y media, ha llegado el ministro de Justicia señor Albornoz.

Conferencia de Martínez Barrios

ALICANTE, 31.—En la inauguración del nuevo Círculo Radical, anoche dió una conferencia el señor Martínez Barrios, quien puso de relieve que la República carece de libertad, de autoridad y de seguridad. Agregó que teóricamente somos los hombres más libres del mundo; pero, prácticamente, la ley de Defensa de la República nos hace depender de un hombre. Terminó diciendo que cuando el partido radical gobierne se restaurarán esos tres principios de libertad, autoridad y seguridad.

FISAC EL DIA 2 DE ENERO
Comenzará la gran liquidación de todas las confecciones por fin de temporada y renovación de todas las existencias
ABRIGOS, VESTIDOS, SOMBREROS, PIELES
¡¡Verdaderas ocasiones!! —— ¡¡Gangas de verdad!!
Todas las confecciones casi a mitad de su precio
Avenida del Conde de Peñalver, 1 (esquina a Fuencarral). GRAN VIA

INSTITUTO DE CIRUGIA ESTETICA Y PLASTICA
Director: DOCTOR ASIS
TRATAMIENTO DE LA OBESIDAD POR LOS PROCEDIMIENTOS MAS MODERNOS. PROFESORA DE DEPILACION DIPLOMADA.
RODRIGUEZ SAN PEDRO, 64. Teléfono 34126 . MADRID

UN REGALO DE REYES QUE AGRADARÁ DURANTE MUCHOS AÑOS

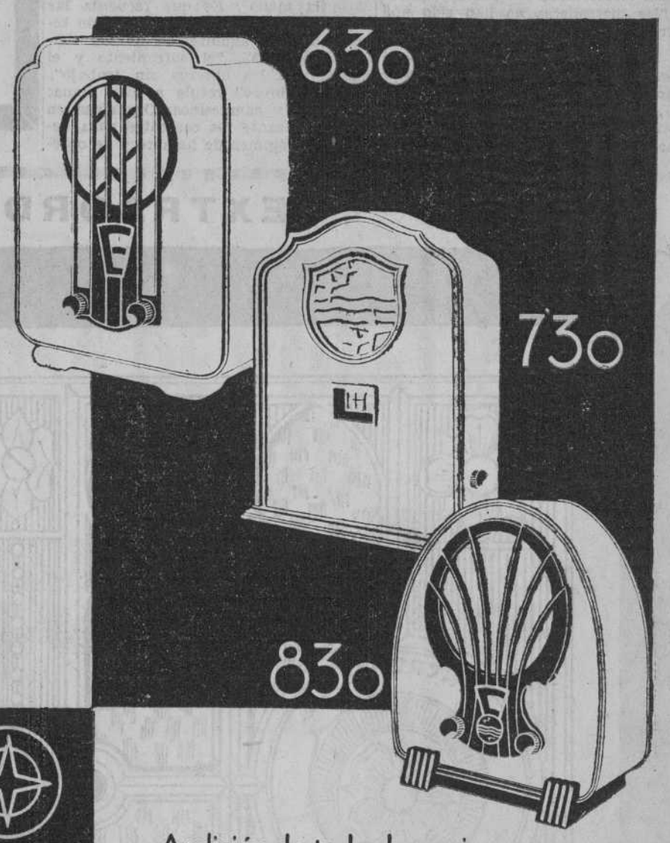

R-209

Audición de todas las emisoras europeas. Selectividad excepcionalmente grande. Las más potentes emisoras locales son eliminadas perfectamente. Ondas cortas y largas. Blindaje perfecto. Bobinas a "superinductancia". Escala iluminada. Sencillez de manejo. Reproducción perfecta y potente. Conexión para altavoz suplementario y reproductor fonográfico. Regulable a todos los voltajes.

ESTAS CONDICIONES Y ADEMAS EL NOMBRE PHILIPS, QUE POR SI SOLO ES UNA GARANTIA, HACEN QUE SUS RECEPTORES SEAN UN REGALO DE INAPRECIABLE VALOR.

PHILIPS
"Super-Inductancia"

Lo que dice la Prensa de Madrid

Floja y gris esta última jornada de Prensa del año 1932. Tópicos, vaguedades, temas sin interés. El periódico que viene más trascendental es **"El Socialista"**. Sobre todo en un editorial que titula "Caminos de mundo" y donde habla de "la nueva teoría de Kepler", de las "órbitas cerradas, circulares o elípticas", el Zodíaco, Alejandro el Macedón, Rousseau, Napoleón, Platón, Kepler otra vez, "los orbes", "el mundo físico", "el ciclo" y "la espiral indefinida" para demostrar que "no es que Lerroux se ha equivocado. Es que Lerroux es ya un superviviente, y la mayoría de su partido radical, también". Por quincuagésima vez se refiere a la Prensa inglesa y dice que "es lo cierto que muy contadas veces la Prensa extranjera se ha producido, en relación con el Gobierno de un país amigo, de un modo más duro e infundado". Hablando de la Reforma agraria y cierto plan decenal para llevarla a cabo, dice, para que la gente no se haga demasiadas ilusiones, que "el edén es siempre cosa de cuentos y nadie que piense con firmeza puede apresarlo en los paréntesis de tiempo que marque una imaginación demasiado optimista. Por lo demás, no es un edén lo que la Reforma agraria persigue". Y con esto y con decir en el artículo de fondo que el carácter actual de la República es debido a los socialistas, y que "todo el esfuerzo de la tercera etapa, que acaso sea la última de las Cortes constituyentes, tiene que centrarse en hacer todo imposible retroceso" **"El Socialista"** se queda descansado.

"El Liberal" asegura que la obra realizada en un año de República no tiene precedentes en el régimen parlamentario, que "soñar con rectificaciones fundamentales, más que sueño resulta pesadilla, mal dormir". Que quien se crea con ánimo para suceder al señor Azaña "levante el dedo". En la seguridad de que "no había de faltarle quien le apoyara; pero con una sola condición: que entendiera por "suceder" lo que es "continuar". Por lo demás, en los días sucesivos emprenderá **"El Liberal"** un resumen de lo que se ha hecho en todos los órdenes, con objeto de que se chupen los dedos sus lectores. Y lo hará con "¡sinceridad ante todo!"

Se hace lenguas **"El Sol"** de "la lección de paciencia y de respeto a la economía nacional que viene dando el socialismo con su prudente conducta", que "nunca le será bastante agradecida". Alude con desenvoltura ministerial a pretéritas "alegrías financieras del Estado que de seguro no volverán a producirse". (¿Dónde van a compararse, en efecto, aquellas "alegrías" con la "austeridad" de los mil millones de déficit?) Y saca de todo ello la conclusión de que los empleados de banca deben ser buenos y no pedir aumentos de salario porque no está el horno para bollos.

En fin, **"Ahora"** dedica su editorial a la inquietud que reina en las Escuelas de Ingenieros, empleando casi idénticos argumentos y puntos de vista a los expuestos recientemente en **EL DEBATE**. Dice **"El Imparcial"** que "el ministerio del Trabajo no debe estar en manos del partido socialista" y que la ley de Términos municipales "mientras rige inexorablemente para los obreros republicanos, se deroga para los socialistas". Y **"La Libertad"**, en un artículo de redacción titulado: "El drama del clero pobre. La cicatería de los beatos" afirma que "los mercaderes no han sido aún desterrados del templo".

* * *

"La huelga ferroviaria, afortunadamente fracasada, escribe (**"EL DEBATE"**), como si fuese eso síntesis de nuestro pensamiento. No. Lo que decíamos es que nos felicitábamos de que no se hubiese producido. Esto no es afirmar que haya fracasado. Es, en resumen, congratularnos de que el conflicto no tenga esta derivación." ¿Está bien así, colega? Pero para ello no parecía indispensable titular un suelto diciendo que **"EL DEBATE"** hace hablar como le da la gana a los demás". Ni pedir—¡crueles!—nuestra destitución. Aparte de que—créanos—en **"C. N. T."**, después de la "rectificación", van a seguir pensando lo mismo del **"Heraldo"**.

Bueno. Pues el **"Heraldo"**—guarda, que es podenco—dice que en "lo de Bab-Tazza" "no es la importancia del hecho lo que debe preocupar; lo importante es que el hecho haya podido producirse". Bien lo demuestra "la actitud de la Prensa francesa en Marruecos". Mientras haya allí "militares despechados", "interventores civiles", "alcaloide de la ineptitud", altos cargos enemigos del régimen y tal y qué sé yo, "correremos siempre el riesgo de que lo de Baz Tazza se repita". El **"Heraldo"** lo dice muy bien dicho, porque luego no quiere responsabilidades.

"Diario Universal" opina que las derechas no son tan insensatas como misteriosamente insinuaba la otra noche **"La Voz"**, que quería convencer a sus lectores de que aquéllas suministraban dinero a los anarquistas. En cambio **"Luz"**—¡qué coincidencia!—piensa lo mismo que **"La Voz"**. Insinúa, sugiere, deja deslizar hipótesis cautelosas... Y escribe así un artículo de fondo.

"El Siglo Futuro" (Mirabal) comenta la petición que unos trabajadores han hecho al señor Azaña de que prohiba el trabajo en cárceles y conventos para solucionar el paro forzoso. Y destaca lo anómalo que sería en una República de Trabajadores publicar una disposición que dijese: "Se prohibe trabajar..."

Da cuenta **"La Nación"** de que por publicar el día de los Inocentes la noticia de que el señor Azaña había dimitido y estaba encargado de formar Gobierno el señor Albornoz, le ha sido impuesta (ley de Defensa de la República) una multa de cino mil pesetas. Dice que **"La Voz"** publicó la noticia del hundimiento de la mezquita de Córdoba y el incendio de la Plaza de Toros de Madrid y no le ha pasado nada, y termina: "No, la multa se le ha impuesto a **"La Nación"**, no a la información del día 28". Algo parecido dice **"La Tierra"** que también protesta de la sanción "dejando a un lado las diferencias del adversario".

Por lo demás, **"La Tierra"** "se mete" con los socialistas, **"CNT"** con **"La Voz"** —cuyas "truculencias" le hacen "partir de risa"—con los comunistas, con los socialistas y con "los políticos y la Prensa burguesa". Y **"Mundo Obrero"** con la **"CNT"**, con **"El Sol"**, con los socialistas, con los comunistas "del grupo traidor"... con todo bicho viviente...

Hay pequeños balances del año que termina. Para **"La Voz"**, año de gloria, "que contará por siglos". Presupuestos. El mismo Gobierno al terminar el año que al comenzarlo. Caso único en Europa. "¡Estatuto! ¡Reforma Agraria!" El año 1933 "verá la consolidación definitiva de la República", que tendrá que soportar "rudos ataques", superar "la prueba difícil del voto femenino" y contrastar su popularidad y su solidez mediante dos consultas al pueblo". **"La Nación"**, en cambio, despide al 1932 "sin darle la mano". Es que recuerda las "deportaciones en masa", la "acción terrorista", la "agudización de los conflictos sociales", "el sufrimiento y el hambre de los obreros sin trabajo". **"Mundo Obrero"** rotula a toda plana: "¡Obreros y campesinos: Organizad en el año entrante los combates para derribar el régimen de hambre y de opresión!" Y **"La Epoca"** despide "sin pena" —dudando que haya "algún español, fuera de los que ocupan posiciones oficiales", que no comparta su juicio—a un año que ha sido malo para la Agricultura, Industria, Comercio, Banca. En que la capacidad adquisitiva del dinero es menor. En que el orden público es precario como lo habrá sido pocas veces. Año, en fin, "de desórdenes y rebeldías, de deportaciones y confinamientos, de prisiones gubernativas y suspensiones de periódicos, de carestía y de paro"...

†

PRIMER ANIVERSARIO

DE LA EXCMA. SEÑORA

DOÑA MARIA DE LOS DOLORES CARRERA Y DE GORDOA

VIUDA DE BERRO

Descansó en el Señor el día 3 de enero de 1932

Habiendo recibido los Santos Sacramentos y la bendición de S. S.

R. I. P.

Sus hijas, hijo político, nietos, nieto político, bisnietos, sobrinos políticos y demás parientes

RUEGAN a sus amigos encomienden su alma a Dios.

Las misas que se celebren el día 3 del corriente en la parroquia de la Concepción, Padres Carmelitas (calle de Ayala, 27), Santísimo Cristo de la Salud, Oratorio del Caballero de Gracia, así como las que se celebren en Cádiz en las iglesias del Rosario, San Felipe y Beato Fray Diego, como asimismo el Manifiesto de las Reparadoras de dicha capital, serán aplicados por el eterno descanso de su alma.

Los excelentísimos e ilustrísimos señores Nuncio de Su Santidad, Patriarca de las Indias y Obispos de Madrid-Alcalá y Cádiz han concedido indulgencias en la forma acostumbrada.

Para esquelas: HIJOS DE RAMON DOMINGUEZ. Barquillo, 45. Teléfono 33019.

A los propietarios de fincas rústicas

La Dirección General del Instituto de Reforma Agraria anuncia que en los primeros días del mes actual, se abre el período para declarar en los Registros de la Propiedad las fincas susceptibles de expropiación, según la Base quinta de la Ley de Reforma Agraria.

Esta declaración no supone la inclusión definitiva en el inventario de fincas expropiables y debe hacerse acompañada de las causas en que los interesados fundamenten sus derechos de excepción, para no ser incluídos en tal inventario.

De este modo los propietarios no incurrirán en la sanción que la citada ley señala para los que no hagan esta declaración, y que estriba en una multa, cuyo importe es el del 20 por 100 del valor asignado a la finca de que se trate.

MAS DE 150 PLAZAS CON 5.000 PTAS.

en el Cuerpo técnico de Correos. No se exige título. Edad: hasta 30 años, y 35 quienes tengan el previo. Instancias hasta 31 de marzo. Exámenes en septiembre. Circular con detalles, gratis. **PREPARACION** a cargo de funcionarios técnicos del Cuerpo. "Contestaciones Reus".

Academia "Editorial Reus"

Clases: Preciados, 1. Libros: Preciados, 6. Apartado 12.250.—Madrid.

BUSOT - Alicante

501 metros altura

Espléndida estación invernal

Ocho horas de sol diarias

Bosques, parques atracciones, etc.

Detalles: Administrador

NOVELAS BLANCAS

de Maryan, Coulomb, Vertiol y otros. Valen CUATRO pesetas, se liquidan a UNA PESETA. Lista gratis. **EL LIBRO BARATO. San Bernardo, 31.**

CINE SUPER-RADIO FONO AUTOMATICO AEOLIAN PIDA DEMOSTRACCIONES Av. C. Penalver, 22. Madrid. CAMBIOS PLAZOS ALQUILERES Guarde este anuncio. Vale dinero. 567

PEDRO LOPEZ

PEZ, 15 PRADO 3 y en San Sebastián. Idiaquez, 12.

Felicita y desea próspero Año Nuevo a su distinguida clientela y ofrece el mayor surtido en ANTIGUEDADES y toda clase OBJETOS DE ARTE.

VINOS PUROS DE VID

Elaborados con uva y mostos seleccionados. Sauternes, Ostrero, Moscatel, Tinto Fino y Especiales Dulce y Seco para Misa.

A. SERRANO.—Paseo del Prado, 48. Servicio a domicilio. — Teléfono 71007

BOLSOS SRA.

BATAS CRO.

AR.los REGALOS

ALFARO Avenida Pi y Margall, 8.

SOLARES

La mejor agua medicinal y de mesa

motores Siemens

Los mas conocidos

ARBOLES FRUTALES

Y DE ADORNO

Grandes viveros del arboricultor

JOSE AREVALO. Sabiñán (Zaragoza)

Pidan catálogo si les interesa

El paleto tonto

El empedernido juerguista andaba mal de dinero, y anunció en los periódicos la venta de su coche. A los dos días, recibió la visita de un paleto, interesado en la compra del automóvil. El paleto había llegado a Madrid a resolver unos asuntos muy importantes; le habían salido mucho mejor de lo que se figuraba, tenía dinero y quería volver al pueblo en automóvil, para hacer sufrir a la señora del maestro.

Hablaron de precio. El empedernido juerguista acompañó al presunto comprador al garage.

Al día siguiente, el paleto y un paisano suyo, chofer, se reunieron con el vendedor para hacer la prueba.

El chofer y el comprador estaban admirados. Por el precio, no se podía pedir cosa mejor.

El empedernido juerguista se puso triste. El no quería vender el coche, porque sabía que perdía una alhaja, pero le obligaba la necesidad.

Llegaron a un merendero de las afueras. Ocuparon un reservado y allí hablaron de la transacción, en firme.

El paleto recibía el coche, marca tal, matrícula de Madrid, número tantos, etcétera, etc. El vendedor, en cambio, cuatro mil pesetas, precisamente, en billetes de cincuenta, pues el paleto no llevaba más que de esa cuantía.

Corrió el vino en abundancia, se alegró el comprador y se puso más que contento su paisano.

El empedernido juerguista extendió el recibo. A petición del comprador hizo constar que recibía cuatro mil pesetas en ochenta billetes de cincuenta. Las cosas, cuanto más claras, mejor.

Con mano torpe, el paleto sacó una cartera repleta de billetes. Muy despacio, contó hasta ochenta. El corazón del vendedor le daba saltos. Los billetes eran de cien pesetas. Se guardó los ochenta pápiros y se despidió. Tenía que volver a su casa urgentemente.

Cuando se vió solo, volvió a contar los billetes. Eran ochenta y todos de cien.

Por la noche, quiso cambiar un billete en un establecimiento. La carcajada del camarero la oyeron en Chinchón. El billete era falso. Lo malo fué que los restantes eran tan falsos como el primero.

Ladrones detenidos

Hace días que le sustrajeron de su domicilio, Viriato, 12, al añador don Jesús García Amérigo ropas, 50 pesetas y una maleta con herramental propio de su trabajo. Los agentes señores Sanz Heredero y López Peregrín han detenido hoy a Juan Villegas Lobo, "el Numa"; Luis Onsurbe, "el Onsurbe", y Bartolomé Pasarín, "el Bartolo", presuntos autores del robo. Al primero de los detenidos se le ocupó un reloj y un collar de fantasía que el robado reconoció como de su propiedad.

†

LA SEÑORA

Doña Petra Ruiz de Velasco Martínez

VIUDA DE PUIG

Ha fallecido el día 31 de diciembre de 1932

a los setenta años de edad

HABIENDO RECIBIDO LOS SANTOS SACRAMENTOS Y LA BENDICION DE SU SANTIDAD

R. I. P.

Sus desconsolados hijos, don Antonio y doña María de los Dolores; hija política, doña Elena Pérez Sauco; nietos, hermanas, doña Blasa; hermanos políticos, sobrinos y demás parientes

RUEGAN a sus amigos se sirvan encomendar su alma a Dios y la tengan presente en sus oraciones.

La conducción del cadáver tendrá lugar el día 2 de enero, a las ONCE de la mañana, desde la casa mortuoria, calle de Coloreros, número 2, al cementerio de la Sacramental de San Justo.

Varios señores Prelados han concedido indulgencias en la forma acostumbrada.

POMPAS FUNEBRES, S. A.: ARENAL, 4.—MADRID

El medio más rápido

de combatir la **neurastenia** la **inapetencia** y el **desgaste físico**

está en vigorizar el organismo con el famoso tónico - reconstituyente

Jarabe de

HIPOFOSFITOS SALUD

Su eficacia se manifiesta en seguida en cualquier época del año.

Está aprobado por la Academia de Medicina.

No se vende a granel.

LAXANTE SALUD SIN LA MENOR MOLESTIA, CON LA MAYOR SUAVIDAD, CURA EL ESTREÑIMIENTO Y LA BILIS

Pídase en Farmacias

LA COMPAÑIA HIPOTECARIA

(antes "La COOPERATIVA HIPOTECARIA")

PLAZA SANTA ANA, 4, MADRID. (Edificio propio.) (Fundada en 1912.)

IMPOSICIONES DE CAPITAL AL 6,50 POR 100 ANUAL

de mil o múltiplos de mil pesetas, garantizadas en primeras hipotecas sobre fincas urbanas y fácilmente reintegrables.

La suscripción de acciones e imposiciones pasa de 28.000.000 de pesetas.

Pídanse folletos al director gerente.

¡EXTRAORDINARIO!

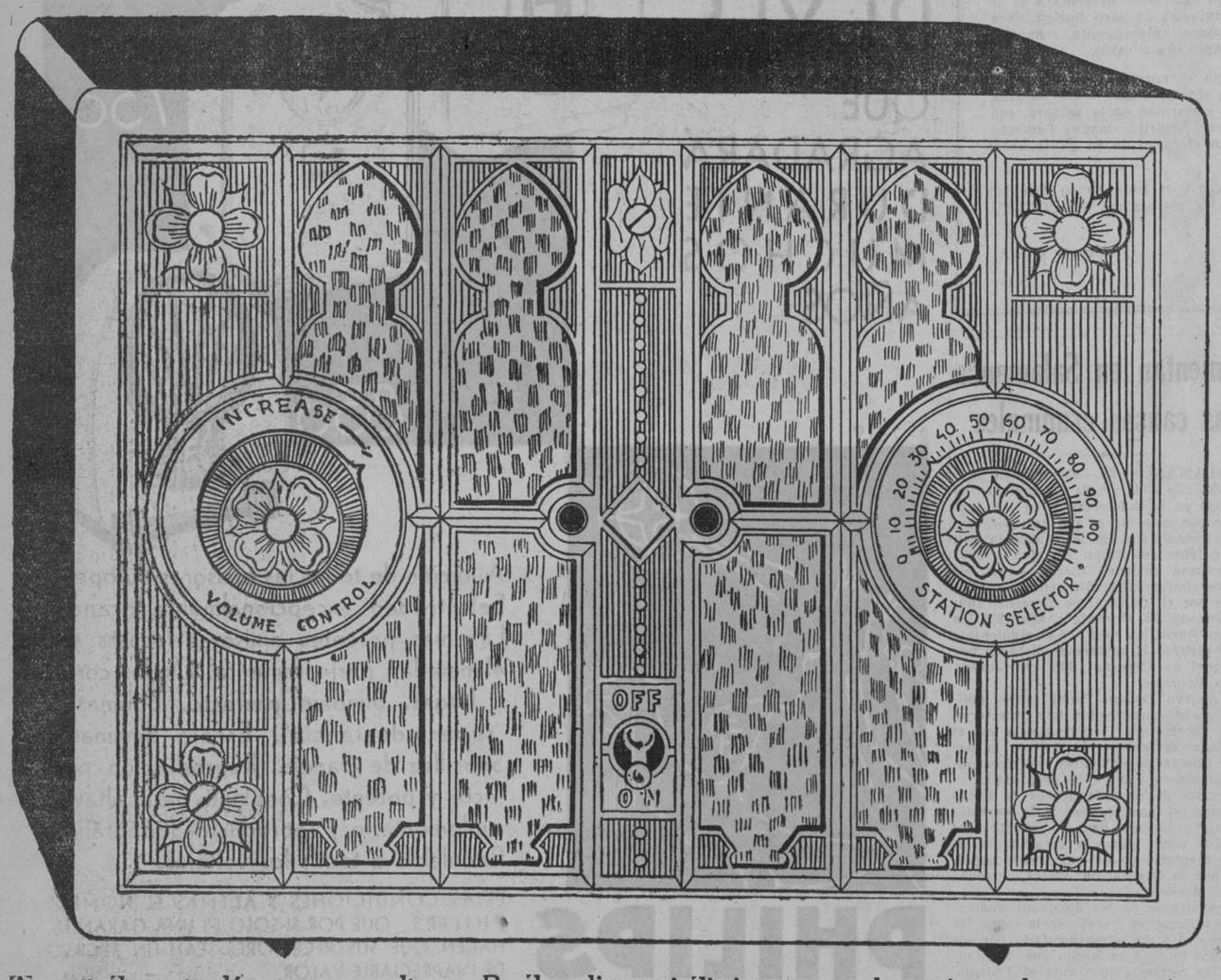

Aparato de cuatro lámparas, con altavoz. Puede aplicarse indistintamente a la corriente alterna y continua. Claro, potente, selectivo

TAMAÑO..... el del dibujo

Audición y venta: UNION MUSICAL ESPAÑOLA (antes Casa Dotesio)

Carrera de San Jerónimo, 24, y Preciados, 5

BILBAO: Correo, 5.—VALENCIA: Paz, 15.—ALICANTE: Mayor, 27.—SANTANDER: Wad-Rás, 7

†

EL EXCELENTISIMO SEÑOR

DON JOSE GOMEZ ACEBO y Cortina

MARQUES DE CORTINA

Falleció el lunes 26 de diciembre de 1932

HABIENDO RECIBIDO LOS SANTOS SACRAMENTOS Y LA BENDICION DE SU SANTIDAD

R. I. P.

Su viuda, la excelentísima señora doña Margarita Modet y Almagro; sus hijos, hijas políticas, nietos y sobrinos

RUEGAN encomienden su alma a Dios.

El funeral que se celebrará el martes día 3, a las once de la mañana, en la iglesia parroquial de la Concepción, será aplicado por el eterno descanso de su alma.

Las misas gregorianas son, a las once, en el altar de Guadalupe de la misma Iglesia.

(A. 7)

Oficinas de Publicidad R. CORTES. Valverde, 8, 1.° Teléfono 10905.

LA VIDA EN MADRID

Donativo del Presidente de la República

Como el año pasado, el señor Alcalá Zamora ha enviado al teniente de alcalde del distrito de la Universidad, don Cayetano Redondo, 1.000 pesetas para que, con motivo de la fiesta de Año Nuevo, sean obsequiados los niños y ancianos acogidos en el asilo de Santa Cristina—unos 600 en total—y los pequeñuelos de las reclusas de la Cárcel de Mujeres.

Por la mañana se celebrará en esta prisión un reparto de juguetes, ropa, calzado y golosinas, para los niños.

Los asilados tendrán comida extraordinaria, merienda y juguetes para los pequeños, regalados por el Ayuntamiento.

Con este motivo, en ambos centros habrá cantos regionales y villancicos, interpretados por un coro de niñas de las escuelas públicas, bajo la dirección del maestro Benedito.

Sesión de la Academia de la Historia

La última sesión celebrada por la Academia de la Historia fué presidida por el conde de Cedillo.

El señor Mélida dió noticia de las antigüedades descubiertas en las obras que se están realizando en el monasterio de San Cugat de Vallés, y de las cuales ya informó el señor Peray, de Barcelona.

El P. Julián Zarco fué autorizado para que retire el tomo XII de la "Colección diplomática de la Iglesia de España", a fin de editar por cuenta de la Academia un nuevo tomo de la España Sagrada.

El señor Ibarra dió lectura a un informe sobre el problema escolar en España.

El señor Castañeda, en representación del señor Valls y Taberner, de Barcelona, presentó un ejemplar del libro "La leyenda histórica", y el señor González Palencia hizo lo propio con otro del señor Riba Agüero, titulado "Añoranza", sobre tradiciones limeñas.

El señor Sánchez Albornoz recibió el pésame de la Academia con motivo del reciente fallecimiento de su esposa.

Los antiguos alumnos de Areneros

Los antiguos alumnos del Colegio de la Inmaculada y San Pedro Claver, celebraron ayer, como día último del año, su fiesta de costumbre: la primera que tiene lugar después de la incautación del Colegio. La asistencia a todos los actos fué muy numerosa, y repetidas las muestras de adhesión y respeto que, a lo largo de aquéllos, tuvieron ocasión de dar los asistentes a sus antiguos profesores los Padres Jesuítas.

En la misa de comunión que tuvo lugar en la Capilla del Patronato de Enfermos, ofició el P. Angel Ayala, primer rector que fué del Colegio de Areneros, y se acercaron a la Sagrada Mesa un centenar de jóvenes.

A continuación se celebró la Junta general de la Asociación, conforme al Orden del día presentado. Aprobados el acta, balance y presupuesto, el presidente hizo el resumen de las actividades de la Asociación durante el año que acaba, poniendo especialmente de relieve el cariño con que los ex colegiales se han asociado al dolor de los padres al ser disuelta la Compañía de Jesús y cerrado el Colegio.

Por aclamación fué designada para sustituir a la que cesa, la siguiente Junta directiva:

Presidente, Aresio González de Vega; vicepresidente, Calixto González Quevedo; tesorero, Manuel Mac-Crohon; vocales, José María Cavanillas, Luis Ochoa y O'Shea, Alfredo Heraso, Rafael Marín Andreo, Manuel Ignacio Senante, Miguel Morales de la Fuente; secretario, Antonio Martínez.

Al tomar posesión de su cargo el nuevo presidente señor González de Vega pronunció un elocuente discurso, lleno de encendido afecto para el Colegio desaparecido y para los religiosos que lo regentaron.

La Junta general acordó un voto de gracias a la Directiva saliente por haber acertado a regir la Asociación en momentos difíciles.

A mediodía, en un céntrico hotel, se reunieron los ex colegiales en su tradicional almuerzo, al que asistieron alrededor de 200 comensales.

La velada cinematográfica que había de celebrarse por la tarde hubo de ser suspendida por dificultades de proyección surgidas a última hora.

El paso del año en la Puerta del Sol

Como todos los años, la Puerta del Sol ha estado rebosante de público a media noche para ver caer la bola iluminada y tomar los gajos de uva. En la torrecilla del reloj de Gobernación, después de caer la bola, apareció la cifra 1933 hecha con bombillas eléctricas. Hubo aplausos, vítores de todo género, mezclados con algunos a la Confederación Nacional del Trabajo, y el gentío se disolvió entre griterío, ruido de comparsas y bailes.

Boletín meteorológico

Estado general.—Durante las últimas veinticuatro horas permaneció inmóvil la perturbación atmosférica del Atlántico, pero adquirió más intensidad; por efecto de esta borrasca, el tiempo es francamente malo en el Archipiélago inglés, en la mitad occidental de Francia y en gran parte de España.

En el centro de Europa empeora el tiempo.

Lluvias recogidas hasta las seis de la tarde de ayer.—En Córdoba, 24 milímetros; Sevilla y San Fernando, 20; Málaga, 14; Baeza y Huelva, 10; Valladolid, 7; Santander y Zamora, 6; Toledo, 5; Soria y Jaén, 4; Pontevedra, Gijón, Palencia, Avila, Madrid, Pamplona y Granada, 3; Santiago, Oviedo, Salamanca, Zaragoza, 2; Guadalajara, Albacete, Huesca y Tortosa, 1; Orense, 0,8; Vitoria, 0,5; Tarifa, 0,2; Valencia, inapreciable.

Para hoy

Agrupación "Defensa y Libertad de los Padres en la Educación de los Hijos" (Capilla del Colegio de Santa Susana Alejandro González, 10, Ventas).—9 mañana. Inauguración de la segunda Delegación. 4 t. Bendición del local en Hermosilla, 123.

Semana de Estudios Pedagógicos (San Vicente, 82).—10 m. Inauguración de la semana organizada por la F. A. E.

Teatro del Conservatorio.—5,30 t. Velada organizada por la Casa de Cuenca

Casa de los Gatos (Bola, 2).—Festival artístico-literario.

Teatro Pavón.—11 m. Festival para adquirir juguetes con destino a los niños de las Escuelas gratuitas.

Para mañana

Semana de Estudios Pedagógicos (San Vicente, 82).—10 m. Sesiones y conferencias.

Ateneo (Prado, 21).—7 t., don Jesús Ibrán: "Sindicalización y abogacía."

—La sexta conferencia del ciclo organizado por la Sección de Ciencias Morales y Políticas se suspende por imposibilidad de asistencia del señor Nin.

Otras notas

Círculo de Bellas Artes.—En junta general de esta Sociedad ha sido proclamado vicepresidente primero de la misma, por aclamación, don Luis Barrena.

En votación resultaron elegidos los señores siguientes: Vicepresidente segundo, don Antonio Florez Urdapilleta; secretario segundo, don Julio Vicent; tesorero, don Francisco Terol Giménez; vocales administrativos, don Isidoro Fernández Ortega, don Francisco García García, don Eduardo González Ruiz y don Antonio del Barrio; vocales artistas: de Literatura, don Antonio Robles; de Música, don Pablo Luna, y de Pintura, don Juan Francés Mexía, y vocal ingeniero, don José Ramos López.

Para el automovilista de 1933, hay un libro de 1933: "Cartilla de Automóviles", **Arias y Otero**. Segunda edición. Obra de vulgarización.

REGALOS DE REYES
AL ESPRIT :—: CARMEN, 3

BAZAR DE LA UNION
Mayor 1. Puerta del Sol
JUGUETES
CARRAL Abrigos Vestidos Precios de propaganda ATOCHA 32

HOTEL ASTURIAS
La mejor situación de Madrid
Habitaciones desde ocho pesetas Pensiones desde 18 pesetas

HOTEL INGLES
Echegaray 12 MADRID
Habitaciones desde 6 pesetas Pensión desde 18. Grill Room El mejor restaurant

Ornamentos de Iglesia
ARTEAGA.—Paz, 9
CASA DIRIGIDA POR SACERDOTES
Se confecciona cuantos objetos se necesitan para el Culto Divino Paz, 9. Madrid

SANATORIO DE LA FUENFRIA
CERCEDILLA (Madrid)
Médico director: Dr. Manuel Tapia
Médico consultor: Dr. Luis Sayé
Pensión completa, incluida asistencia médica: de 28 a 40 pesetas
Oficinas en Madrid:
Alcalá Zamora, 44. Teléfono 16704.

PENSION FALCON, casa recomendada matrimonios, estables; precios especiales. Sta. Engracia, 5, 2.° Tel. 36735

DEBILIDAD SEXUAL
IMPOTENCIA - NEURASTENIA - AGOTAMIENTO FISICO E INTELECTUAL. TRATAMIENTO CIENTIFICO. LITERATURAS GRATIS.—APARTADO 4.031. MADRID

Taquimecanógrafo
Joven, Inglés, francés, español, cultura general, colocaríase secretario, cargo análogo, lecciones. BARRIOS. Padilla, 122.

SUPERHETERODINO, 5 válvulas, dinámico para corriente alterna

Ptas. 398
Descuento proporcional
FELIX DUMENIEUX. — EIBAR

UNA MULTA DE CINCO MIL PESETAS A "LA NACION" POR UNA INOCENTADA

Próxima conferencia hullera para resolver el problema económico

El ministro de la Gobernación ha impuesto al periódico "La Nación" una multa de 5.000 pesetas por considerar una infracción del apartado tercero del artículo 1.° de la ley de Defensa de la República la información humorística que publicó dicho periódico el día de Inocentes sobre la formación de un Gabinete Albornoz.

Audiencias del Presidente de la República

El Presidente de la República recibió en audiencia a Mr. Ross, presidente del American Liceum Club; a don Luis Araujo Costa y a don Adolfo Sanjuán, autor del pergamino entregado por las Diputaciones al presidente de las Cortes como homenaje a éste. También recibió a don Melchor Almagro San Martín, don Gabriel Alomar, don José María Muñoz, acompañado de doña María Rada, y otras visitas. Hoy serán colocados en el Palacio Nacional, en el lugar de costumbre, los álbumes de adhesión al Presidente con motivo de la festividad de Año Nuevo.

Las plazas de Delegados de Trabajo

Una Comisión de opositores a plazas de Delegados provinciales de Trabajo nos ha visitado con el deseo de que se haga pública su extrañeza por el hecho de que las listas de calificación del primer ejercicio, que hasta el día 20 ó 23 aparecían inmediatamente después de los exámenes, desde dichos días han dejado de publicarse.

La citada anomalía, según nos manifestaron, les irroga un gran perjuicio, pues los que actuaron hasta las fechas citadas, enterados inmediatamente de las calificaciones obtenidas, han tenido el tiempo necesario para preparar el segundo ejercicio, en tanto que nuestros visitantes ignoran todavía si han sido aprobados o no.

El premio Marvá

En la sala Maluquer del Instituto Nacional de Previsión tuvo lugar ayer tarde la entrega de 114 libretas de una peseta diaria de pensión, concedida por el Patronato de homenajes a la vejez, a otros tantos ancianos y ancianas de Madrid y su provincia.

Un poco antes de las cuatro, hora señalada para el comienzo del acto, empezaron a llegar los viejecitos, acompañados de sus familiares. Su aspecto denunciaba bien pronto su pobreza. En no pocos se advertía la huella de un cierto decoro y cuidado, dentro de su misma modestia. En alguno se notaba una distinción sugeridora de la sospecha de que el hoy necesitado conoció tiempos de una cierta holgura económica.

En tanto que la presidencia no ocupó su lugar, un cuarteto interpretó algunas composiciones musicales.

Integraban aquélla el general Marvá, las señoras de López Caralaño y Domenech y los señores don Francisco Morán, Vicario de la diócesis; López Núñez, Gómez Latorre y Alvarez, que constituyen el patronato de estos homenajes.

El secretario, don Alfonso López, dió lectura a una Memoria expresiva del proceso del acto que se estaba celebrando. Hay en la Memoria un recuerdo cariñoso para don José Maluquer y otro para don Gonzalo Morales, que trabajó con entusiasmo por los homenajes a los ancianos.

A continuación, unos datos interesantes. La acción bienhechora del Patronato en el presente año se ha hecho extensiva a 114 ancianos, mayores de ochenta y cuatro años. De Madrid son 60 ancianas y 21 ancianos. De la provincia son 21 y 11, respectivamente. Y la Memoria explica por qué es mayor el número de las ancianas favorecidas, que el de los ancianos. Las solicitudes presentadas por aquéllas han alcanzado el número de 1.505. Las de éstos, 604 solamente. El Patronato ha querido socorrer en proporción a unas y a otros.

No falta en la Memoria la expresión de gratitud a las personas que han contribuído con su aportación a hacer realidad esta bella obra, y en primer término aparece la generosidad del general Marvá, "más anciano que muchos de los aquí presentes". Han contribuído, además, algunas entidades y particulares, y se ha logrado reunir la cantidad de 129.404,70 pesetas. Como las 114 pensiones concedidas importan pesetas 137.666,50, existe un déficit que ha sido suplido del fondo que administra el Instituto.

Setecientas cuatro pensiones de una peseta diaria ha concedido el Patronato en los cinco años que lleva de existencia a otros tantos ancianos de Madrid y su provincia. Ello importa una suma total muy próxima a un millón de pesetas.

"¡Muchas gracias!" es el eco que la lectura de esta Memoria encuentra en los oyentes. Primero, estas voces espontáneas; después, una salva de aplausos.

El general Marvá, acto seguido, pronuncia unas palabras. Relata el nacimiento de estos homenajes, que, habiendo surgido en España, se han difundido por todo el mundo.

Su discurso, interrumpido por las toses de los viejos catarrosos, es un himno en honor de esta obra educadora, humanitaria y nacional de los homenajes a la vejez.

Sólo le queda una pena; que no sea posible ampliar los socorros.

A continuación los beneficiarios presentes recibieron una caja de dulces y la cartilla, que les permitirá cobrar su pensión desde el lunes próximo.

Lo inclemente del tiempo procuró otra nota simpática. El Patronato alquiló varios "taxis" para que los ancianos fuesen transportados cómodamente a sus respectivos domicilios.

Instituto Beatriz Galindo
para señoritas. Profesores con títulos universitarios. Bachillerato y preparatorio de Filosofía y Letras.
CONDE DE ARANDA, 13. Teléf. 57231.

MOVADO
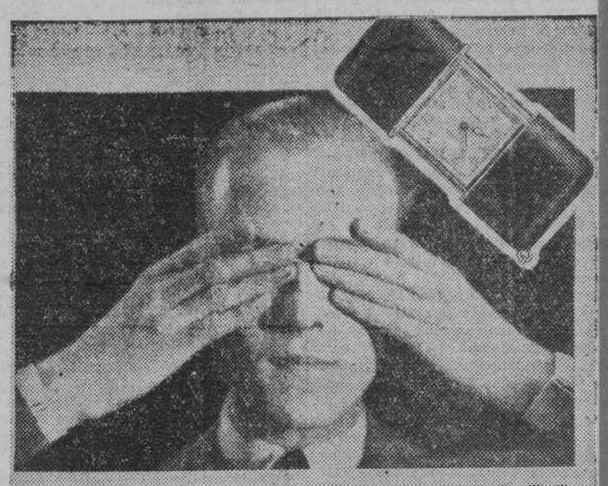
COMPRAD A OJOS CERRADOS
Aprovechando los enormes descuentos que hace el Comité liquidador de los grandes Almacenes de
UNION RELOJERA SUIZA
AVENIDA PI Y MARGALL, 7

Athletic contra Celta en el Stadium

Y Deportivo-Ferroviaria en El Parral. El Campeonato británico

Football

Deportiva-Ferroviaria

Correspondiendo al campeonato de Liga, Tercera División, se enfrentarán hoy domingo, a las tres de la tarde, en el campo del Parral, la A. D. Ferroviaria y el Club Deportivo (antes Nacional), encuentro que ha de resultar disputadísimo por alinear ambos Clubs su once completo, repuestos algunos de sus titulares de las lesiones que les tenían alejados de los campos.

Como tanto uno como el otro Club aspiran a calificarse campeones de su grupo o, por lo menos, quedar en segundo lugar, lo que les permitirá eliminarse con otros grupos, el encuentro promete un interés extraordinario.

Equipo del Español

BARCELONA, 31.—El Español ha salido para Valencia. Constituyen los expedicionarios Florensa, Arater, Pérez, Trabal, Sole, Cristiá, Prat, Edelmiro, Garreta, Redó y Bochs. De suplentes va Aznar y Franco.

Equipo del Barcelona

BARCELONA, 31.—El Barcelona presentará contra el Madrid el siguiente equipo:

Nogués, Rafa—Alcoriza, Martí—Font—Pedrol, Helguera—Goiburu—Arocha—Bestit—Parera.

PARTIDOS PARA HOY

Football

Tranviaria-Leganés. A las nueve, en el campo del Cafeto.

* Cafeto-Patria. A las once.

* ATHLETIC contra CLUB CELTA. A las tres, en el Stadium Metropolitano.

* **Club Deportivo (ex Nacional)** contra **A. D. Ferroviaria.** A las tres, en El Parral.

Pelota Vasca

Partidos entre profesionales. A las cuatro en Jai-Alai.

CAMPO DEL PARRAL
Campeonato de LIGA
Domingo 1 enero, tres tarde
A. D. FERROVIARIA
contra
CLUB DEPORTIVO
(Antes Nacional)
GENERAL: 2 PESETAS

Lea usted nuestros anuncios por palabras

LA SONRISA DE VUESTROS HIJOS ES SALUD
CONSERVAD LA SUYA Y PROTEJED LA VUESTRA
NO HAY SALUD SIN HIGIENE Y NO HAY HIGIENE SIN APARATOS DE LIMPIEZA
Electrolux
Pida hoy mismo una demostración gratuita y sin compromiso para usted a
ELECTROLUX, S.A.
MADRID
OFICINAS: AV. PI Y MARGALL, 8 (Entrada Jiménez Quesada, 2) Teléf. 14770. Apart. 627.
EXPOSICION: AV. PI Y MARGALL, 9 Teléf. 16302. Direc. telegráfica: "Electrolux".
SUCURSALES:
BARCELONA: Rambla de Cataluña, 75. Teléf. 71294. Apart. 659.
BILBAO: Alameda Mazarredo, 8. Teléf. 11645. Apart. 313.
OVIEDO: Principado, 7. Teléf. 2058. Apart. 36.

Información comercial y financiera

Resumen semanal de la Bolsa de Madrid

Una semana de escasa animación contractual es la últimamente transcurrida en la Bolsa de Madrid; nunca pueden ser animadas estas sesiones de fin de año, que parecen anhelar la presencia en Bolsa de nuevas orientaciones, de dinero fresco procedente de los cupones de fin de año, de algo que venga a significar un auténtico comienzo en este continuo tejer y destejer de cotizaciones, alzas y bajas, y de continuada lucha de intereses.

Todos los temas viejos, todos los comentarios, todos los matices acusados durante el año, nunca como en la última semana parecen haber agotado toda su fuerza de sugerencias; las sesiones se deslizan monótonas y tranquilas, y parecen los especuladores movidos más bien por la inercia y la fuerza de la costumbre que por cualquier otra clase de estímulos. Además, durante la semana ha habido un día—el del lunes—de fiesta en gran número de Bolsas extranjeras, y de semifiesta en Barcelona, lo que ha contribuído también a amortiguar y no poco los escasos estímulos de actividad existentes en la Bolsa. Puede, pues, resumirse la actuación de ésta en la última semana del año como fué efectivamente: cuatro días tranquilos, sin grandes alteraciones de valores, y un último, el del viernes, en el que la animación alcanzó nivel más alto.

Algo se desvía la atención hacia comentarios políticos, o político-económicos, sobre todo hacia aquellos que rozan más fundamentalmente algunos valores, y así retoñan los comentarios sobre la posible huelga ferroviaria o, al menos, sobre lo que parece más probable, que es un trabajo falto de la debida intensidad por parte del personal ferroviario, con la consiguiente pérdida para las Compañías. La situación política sigue también siendo objeto de comentarios, y hasta se lanza y se forjan futuros ministerios, rumores que en alguna ocasión logran positiva influencia sobre el tono general del mercado. Una semana más, que se ha limitado a continuar la trayectoria de las anteriores, sin apuntar en ella la más mínima originalidad.

* * *

Como semana tranquila, de muy poca animación, en los valores especulativo, la demanda presiona especialmente en el corro de fondos públicos, y de ahí que éstos experimentan ligeras mejoras, si bien de no muy gran consideración. Así el Interior, que abre la semana a sesenta y cuatro con setenta y cinco ganan estos cinco días 60 céntimos, pues cierra en la mayoría de sus series a 65,35. Una mejora análoga experimentan también valores análogos como son el amortizable de 1917, canjeado recientemente, el cual era uno de los valores más retrasado en mejora de todo el corro, y que en esta semana alcanza casi el nivel de sus compañeros, pues mejora tres cuartillos. Esta mejora se manifiesta también en los amortizables viejos y en los modernos: así, el con impuesto y el libre de 1927, ganan casi un entero.

El 3 por 100 de 1928, producto de la conversión de deuda perpetua en amortizable, logra alcanzar el entero 70, lo que, ciertamente, no deja de representar una excelente cotización. Las obligaciones del Tesoro es el único valor de esta serie que representa una expuesa se limita a avanzar cinco céntimos, pero es preciso tener en cuenta que éste es el único fondo público cotizado con prima, ya que se mantiene desde hace bastante tiempo muy firme, al cambio de 101,50.

* * *

Los bonos oro de Tesorería es un valor cuya coyuntura merece detenido comentario; al amparo de noticias para ellos muy favorables, como es, por ejemplo, la admisión de estos títulos al pago de los derechos de aduana, experimentan notables mejoras en su cotización durante la semana; pero la acumulación de ventas, que acuden presurosos a obtener las mismas ganancias, hace desmerecer a este valor el último día de la semana bursátil. Abren la semana al cambio de doscientos nueve, alcanzan el de doscientos doce y retroceden ante la afluencia de papel a doscientos diez y medio. Este valor se encuentra, no obstante, algo depreciado, pues al cambio actual de la peseta su cotización debería ser análoga a la del franco suizo, esto es, doscientos treinta y seis cincuenta; tal depreciación se explica tan sólo por esperanzas más o menos infundadas de que la peseta mejore su situación cambiaria.

Los valores del Banco Hipotecario han tenido un mercado muy tranquilo y encalmado, en el que, sin embargo, consiguen no escasa mejora, en especial las cédulas seis por ciento, quienes se encuentran ya rozando el entero noventa y nueve y, por consiguiente, a un paso de la par.

Las cédulas del Banco de Crédito Local mejoran bastante durante la semana, pues se encuentran muy pedidas desde hace algún tiempo. El alza de estos valores viene iniciada aproximadamente desde principios de diciembre y se mantiene con una decisión muy firme, a pesar de la nueva emisión, que más bien habría de impresionar al mercado en tono pesimista que optimista. Los valores con garantía del Estado y los efectos públicos extranjeros tienen un mercado pacífico, con escasas modificaciones, y encaminado más bien por zonas de pesadez y falta de negocio que por rumbos alcistas y animados.

* * *

Las acciones bancarias continúan la semana con las mismas tonalidades que la anterior: mercado reducido, escasa demanda, pocas alteraciones; apenas un paquete regular cae sobre el mercado se producen pequeñas desvalorizaciones que suelen también cesar pronto, pues no suelen responder a motivo fundamental alguno. Así el Banco de España cede dos enteros en la semana, y se cotizan durante los cinco días escasamente otros tres Bancos, a saber: el Hipotecario, López Quesada y el de los Previsores del Porvenir.

Los valores eléctricos, bastante encalmados; la Hidroeléctrica Española que, según prueba su Junta general, se encuentra en excelente situación y lleva a cabo con todo éxito un importante aumento de capital, se mantiene muy sostenida a ciento treinta y uno. Se operan también con bastante intensidad Mengemor y Saltos del Alberche, y las acciones preferentes de la Compañía Telefónica siguen afectadas por los rumores surgidos semanas ha a propósito del cruce de notas entre el Gobierno español y el yanqui, mientras que las acciones ordinarias resisten mucho mejor esta racha de "bulos".

Las acciones mineras e industriales son cotizadas en mayor número que las semanas anteriores; se opera en Minas del Rif, tanto portador como nominativas, en Guindos, en acciones de la General Azucarera, que se encuentran algo pesadas, y con una oferta de papel que deprime el tono del mercado.

* * *

Los ferrocarriles tienen durante toda la semana un mercado escaso e inseguro, motivado como anteriormente expusimos por las noticias respecto al malestar entre el personal obrero; se operan estos valores con alguna incertidumbre, y los Alicantes ceden desde 164, a que abre la semana, hasta 161 y medio, a que la cierran, mientras que los Nortes permanecen sostenidos, al cambio de 215.

Los Explosivos abren al cambio de 644, mejoran extraordinariamente en la sesión del lunes, y después se deprimen bastante en el transcurso de la semana, quizá con miras un poco egoístas de los propios especuladores que tienen la vista puesta en las dobles, para finalmente obtener nueva alza en el último día bursátil y terminar la semana y el año con ganancias de 17 enteros al contado. Sobre este valor son los rumores de los consejos los que ejercen mayor influencia, con rápidas diferencias en alza o en baja, que en este valor casi carecen de importancia.

* * *

El mercado de las obligaciones ferroviarias se encuentra esta semana mucho más entonado que de ordinario, y en moneda extranjera la nota principal y excepcional es la relativa firmeza de la peseta con relación a las otras monedas, con las que parece mejorar bastante en situación.

Empréstito argentino

BUENOS AIRES, 31.—El Gobierno argentino ha renovado con la casa Brown Brothers Harriman el empréstito de 18 millones de dólares, cuya primera parte vence el día 1 de enero.

Los nitratos chilenos

SANTIAGO DE CHILE, 31.—Las concesiones independientes de nitratos han embarcado su primera remesa para Europa, con destino al puerto de Hamburgo.

Esta remesa de nitratos está destinada al mercado checoslovaco.

Monedas	Precte.	L.	M.	M.	J.	V.	S.	Difelas.
Francos	47,90	47,90	47,85	47,85	47,85	47,90	47,90	=
Suizos	236,80	236,80	236,60	236,60	236,50	236,50	236,50	—30
Libras	40,80	40,80	40,95	40,75	40,65	40,65	40,65	—15
Dólares	12,30	12,30	12,28	12,29	12,29	12,30	12,30	=

BANCO DE CREDITO LOCAL DE ESPAÑA

ENTIDAD OFICIAL GOBERNADA POR EL ESTADO

EMISION CON LOTES

AUTORIZADA POR LEY DEL 20 DE DICIEMBRE DE 1932

SUSCRIPCION PUBLICA

DE

25.000 CEDULAS DE CREDITO LOCAL, 5 y medio POR 100, amortizables en cincuenta años como máximo a la par o por lotes, por sorteos semestrales que comenzarán en junio de 1933

Estas cédulas participarán cada año, hasta su completo reembolso, en dos sorteos de lotes, comprendiendo respectivamente:

SORTEO DE JUNIO		SORTEO DE DICIEMBRE	
1 Cédula reembolsada por pts.	50.000	1 Cédula reembolsada por pts.	20.000
2 " " " "	5.000	2 " " " "	5.000
4 " " " "	2.000	4 " " " "	2.000
10 " " " "	1.000	14 " " " "	1.000

lo que representa anualmente 38 Cédulas reembolsadas por ptas. 130.000, y al cabo de los cincuenta años, 1.900 Cédulas reembolsadas por ptas. 6.500.000.

Tipo de suscripción, 92 por 100, o sean ptas. 460 por Cédula

Para más detalles, véanse los prospectos de suscripción que facilitarán los Bancos de esta plaza.

Sociedad Hidroeléctrica Española

AMORTIZACION DE OBLIGACIONES

Las oficinas centrales y sucursales de los Bancos de Vizcaya, Español de Crédito o Hispano Americano pagarán, por cuenta de esta Sociedad, desde el día 2 de enero próximo, el importe a la par, con deducción de impuestos, de las siguientes obligaciones, serie C, emisión 1925, que se reembolsan como consecuencia del sorteo celebrado ante el notario el día de hoy, dejando de devengar intereses, a partir de esa fecha, todas estas obligaciones, cuya amortización se cumple de acuerdo con las condiciones de emisión:

441 obligaciones números 341 al 50-511 al 20-871 al 80-921 al 30-931 al 40-1.221 al 30-1.821 al 30-2.391 al 400-2.781 al 90-2.921 al 30-3.191 al 200-3.271 al 80-3.451 al 60-3.651 al 60-4.451 al 60-4.601 al 10-4.951 al 60-4.991 al 5.000-5.071 al 80-5.241 al 50-5.281 al 90-5.361 al 70-5.571 al 80-5.601 al 10-6.161 al 70-6.201 al 10-6.451 al 60-7.071 al 80-7.091 al 100-7.141 al 50-7.351 al 60-8.131 al 40-8.281 al 90-8.311 al 20-8.901 al 10-9.071 al 80-9.261 al 70-9.331 al 40-9.651 al 60-9.761 al 70-9.831 al 40-10.137-10.341 al 50-10.281 al 90-10.641 al 50.

Madrid, 31 de diciembre de 1932. El secretario general, **Emilio de Usaola.**

Caja de Ahorros Popular

IMPOSICIONES

con interés del 6, 7 y 8 %

por medio de libretas y títulos con facultad de reintegro discrecional. Reglamentos e instrucciones gratis

Montera, 12, primeros

Caja de Ahorros Popular

PAGO DE REINTEGROS

Los poseedores de títulos que vencen en el presente mes pueden proceder a la cancelación o renovación de los mismos sin esperar a su vencimiento.

MONTERA, 12, PRIMEROS

Los valores bursátiles en el año 1932

Publicamos a continuación una lista de los principales valores cotizados en la Bolsa de Madrid, con expresión de la cotización por ellos obtenida el primero de enero y el 31 de diciembre del año pasado, para ofrecer así rápidamente una visión de conjunto sobre el año bursátil.

	1 Ene.	31 Dic.
Interior	67	65,35
Amortizable libre 1927	90,25	95,80
Amortizable 1927, con impuestos	76,50	81,90
Cédulas Hipotecarias 6 por 100	81,75	84,50
Cédulas Hipotecarias 5 por 100	95	99
Banco de España	470	518
Nortes	283	215
Alicantes	185	160,50
Explosivos	560	660
Azucareras	52,50	42
Chades	403	379
Minas Rif, portador	322,50	255
Alicantes, primera	241	223
Francos	46,50	47,90
Libras	40,40	40,65
Dólares	11,86	12,30

†

IX ANIVERSARIO

EL EXCMO. E ILMO. SEÑOR

D. JUAN MELGAR ABREU QUINTANO Y ALVAREZ DE LAS ASTURIAS

BOHORQUES

CONDE DE VILLAMONTE

Falleció el día 3 de enero de 1924

Habiendo recibido todos los Santos Sacramentos y la bendición de S. S.

R. I. P.

Su viuda, hijos, hermanos, hermanos políticos, sobrinos, sobrinos políticos, primos y demás parientes

RUEGAN a sus amigos se sirvan encomendar su alma a Dios.

Se dirán misas en Madrid el día 3, a las once y doce, en el Oratorio de Nuestra Señora de Lourdes (Fortuny); el 4, en los Carmelitas (Plaza de España); el día 4, en los Padres Carmelitas de la Santa (Avila), y el 5, 6, 7, 8 y 9, en las Carmelitas de la misma capital; el 3, en la iglesia de Muñogalindo (Avila) y en la iglesia de Aldehuela de la Bóveda (Salamanca); en Almería, misa y jubileo en la iglesia del Sagrado Corazón de Jesús; en San Sebastián (Guipúzcoa), el mismo día 3, misas en la parroquia del Buen Pastor, y en la cripta, el 3, misas en el Santo Cristo de Lezo, serán aplicados por eterno descanso de su alma.

Hay concedidas indulgencias por varios Prelados en la forma acostumbrada.

Para esquelas: HIJOS DE RAMON DOMINGUEZ. Barquillo, 45. Teléfono 33019.

Sociedad Hidroeléctrica Española

Condiciones de suscripción de 60.000 acciones ordinarias, números 200.001 al 260.000 creadas en la Junta general extraordinaria de 29 diciembre de 1932

1.ª Los tenedores de las 200.000 acciones ordinarias hoy en circulación, tienen derecho de preferencia para suscribir 60.000 acciones ordinarias números 200.001 al 260.000, al precio de su valor nominal, o sea, de 500 pesetas cada una, correspondiéndoles, por lo tanto, a razón de tres nuevas por cada diez antiguas que poseen. Los accionistas podrán agruparse para suscribir títulos indivisibles de 500 pesetas nominales cada uno, ya que no se tendrán en cuenta las fracciones que resulten al ejercitar el derecho de suscripción.

2.ª La suscripción de estas 60.000 acciones se abrirá el día 5 del corriente, en las Oficinas Centrales y Sucursales de los Bancos de Vizcaya, Hispano Americano y Español de Crédito, en Madrid, Bilbao, Santander, San Sebastián, Vitoria y Valencia, y quedará cerrada el día 20 de este mismo mes, entendiéndose que renuncian al derecho de suscripción los accionistas que no lo hayan ejercitado en ese plazo.

3.ª El carácter de accionista se acreditará al entregar el cupón número 40 de todas las acciones ordinarias actualmente en circulación. Este cupón no tendrá, por tanto, otra finalidad que la de utilizar el derecho de suscripción, pues quedará anulado a los efectos de pago de dividendos.

4.ª El pago podrá hacerse al contado o a plazos. En el primer caso, deberá entregarse en el momento de la suscripción el precio de 500 pesetas por acción; y en el segundo, se desembolsarán 250 pesetas en el acto de la suscripción, y las 250 restantes, del primero al 15 de julio próximo.

5.ª Las acciones, cuya liberación se complete en este mes, entrarán a participar en todos los beneficios del ejercicio 1933 con los mismos derechos que las acciones antiguas, cobrando, por lo tanto, íntegramente, los cupones de primero de enero y primero de julio de 1934, que se abonarán con cargo a los beneficios del ejercicio 1933. En cambio, cada acción desembolsada en dos plazos cobrará en los dos vencimientos indicados en esta condición, la mitad del cupón que perciban las demás acciones ordinarias, correspondiendo después a todas las acciones ordinarias en circulación los mismos derechos y obligaciones sobre participación de beneficios y sobre prescripciones estatutarias de esta Sociedad.

6.ª A las acciones especiales no se les reconoce ningún derecho sobre las ordinarias que ahora se emiten; y

7.ª Esta Sociedad se reserva la facultad de prohibir la posesión y transmisión de estas acciones nuevas en favor de extranjeros.

Madrid, enero de 1933.—El secretario general, **Emilio de Usaola.**

EL AHORRO Y SU INVERSION

El poder de atracción de las cédulas con premios

Es innegable que el mercado del dinero, el mercado del ahorro, ese receptáculo financiero imaginario donde la Banca hunde sus manos para empujarlo hacia la suscripción de valores, no marcha como antes.

La huida de capitales, la tendencia al atesoramiento, reflejo de un estado de anormalidad en la moral del público, han profundizado más esa cristalización.

A decir verdad, nunca fué el ahorro muy manejable para esta función de la inversión. 4.000 millones de pesetas depositadas como ahorro en Bancos y Cajas prueban que el proceso de acumulación se desarrolla perfectamente, pero el ahorro no pasa de su primer grado. En la inversión, se deja tutelar por las entidades en quienes deposita su confianza.

Un estado de recelo tal, exige un tratamiento especial por los técnicos de la finanza. Es preciso ingeniarse para atraer a la inversión al dinero receloso, primero; al dinero atesorado, después, para lo cual los viejos sistemas no sirven. Es más, profundizados en el único factor que puede fijarse como actuación: el tipo de capitalización, resulta contraproducente, porque envicia al dinero en los tipos caros de interés.

Sin embargo, existen procedimientos que pueden ser más útiles. Y el que primeramente salta a la vista, es el de los valores con premios, valores con lotes, que en el extranjero se han convertido en la más perfecta máquina de drenaje que pudiera crearse para extraer de los más perdidos rincones, estériles depositarios del ahorro pequeño, las últimas partículas del dinero sobrante acumulado.

En España, se lanza ahora este valor. Y con las mayores probabilidades de éxito. En el Banco de Crédito Local, la entidad emisora, convergen las circunstancias más óptimas para que el ensayo tenga un resultado feliz. Entidad oficial, gobernada por el Estado. Realizando una función alejada de toda quiebra especulativa: cual es la del crédito comunal, municipal o provincial. El dinero de las emisiones se convierte prontamente en una actividad creadora de jornales, ya que se destinan a obras públicas. Acierto en la elección del interés. Un 5,50 por 100, marca una renta muy interesante para el ahorro modesto que en depósitos bancarios o en Cajas de Ahorro, no obtendría nunca más del 4 ó 4,50 por 100. La misma ventaja para el público de un tipo barato de emisión.

Y como final, la opción a los lotes. Aparte de los pequeños, un "premio gordo" de 50.000 pesetas en junio y otro de 20.000 en diciembre, y eso durante cincuenta años. Conservando siempre íntegro el capital y su buena renta no se extingue la opción a esos premios cuantiosos. Al contrario, al pasar los años, las probabilidades son mayores, porque la amortización va suprimiendo números en el sorteo.

Merece elogios el Banco de Crédito Local por esta iniciativa. La corriente de inversión del ahorro necesitaba un impulso. Es difícil que se hubiera podido darlo de otra manera. El ahorro modesto, tiene ahora un valor pintiparado para él. Cuantos conocen el éxito que estos valores tienen en el extranjero esperan una acogida clamorosa en nuestro público. Aquí, campo abonado por la costumbre de la lotería, la sugestión del "gran lote" de 50.000 pesetas ha de tener aún mayor fuerza.

INGENIEROS AGRONOMOS
PERITOS AGRICOLAS

ACADEMIA MONTERO La que mayor número de alumnos ha ingresado este año en ambas escuelas. Profesorado integrado por ingenieros agrónomos. Clases de quince alumnos. Espléndido internado. Informes, de 11 a 12 y de 5 a 6. ARENAL, 26, PRINCIPAL, MADRID. TELEFONO 42570.

Automóviles SPORT

SOLIDOS-BUEN USO

Ofertas sin intermediarios por carta al número 1

APARTADO 466. MADRID

Representación oficial Philips Radio venta a plazos José Durán Barquillo 36 - Madrid

ESTERA de terciopelos, tapices, saldo mitad de precio. Linoleum SALINAS. Carranza, 5. Teléfono 32370

Pericial de Contabilidad

Convocatoria de 11 plazas con 6.000 pesetas. Informes gratuitos, preparación, "Contestaciones Reus", en la

Academia "Editorial Reus"

Clases: Preciados, 1.—Libros: Preciados, 6.—Apartado 12.250.

Residencia universitaria:

LUIS VIVES

Ambiente familiar
Situación céntrica
Ayuda en los estudios
Higiene

Instalada en los áticos de un edificio de la Gran Vía
Reglamentos y condiciones al Director

PI Y MARGALL, 7 (Aticos)

MADRID

CASA JIMENEZ

Aparatos fotográficos, cinematográficos, objetivos, alhajas, relojes, bisutería, mantones de Manila, mantillas.

Preciados, 58

BURLETES

de todas clases desde 0,25 ptas. metro colocado. Se ruega avisen con tiempo.

CLAVEL, 10 (esquina).

GRASES

Linoleum, hules, plumeros, cepillos, limpiabarros, artículos cuarto de baño.

CON URGENCIA

necesitamos realizar toda clase de prendas de abrigo para caballero de abrigo para caballero y niño.

SASTRERIA SALAMANCA

FUENCARRAL, 6 -- Teléfono 10947

PAÑERIAS DEL NORTE

HIJOS DE DAMASO MARTINEZ

LANERIA y SEDERIA. SECCION de SASTRERIA

La casa mejor surtida en géneros para

ABRIGOS DE SEÑORA

Caballero de Gracia, 30 y 32, junto a Peligros

TELEFONO 11414

TREMA

AUTOMOVILES DE LAS MEJORES MARCAS. A LOS PRECIOS MAS CONVENIENTES

GRANDES OPORTUNIDADES

EXPOSICION PERMANENTE

VILLANUEVA, 34 TELEFONO 56862

LA VIDA RELIGIOSA

DIA 1.—Domingo.—La Circuncisión del Señor.—Santos Almaquio, Magno y Concordio, pb., mrs.; Fulgencio y Justino, obs.; Odilón y Eugendo, abades, cfs.; santas Martina, vg. y mr., y Eufrosina, vg.

La misa y oficio divino son de la Circunscisión del Señor, y octava de la Natividad, con rito doble de segunda clase y color blanco.

Epístola de San Pablo a los Gálatas (4, 1-7).—Hermanos: Mientras el heredero es niño, en nada se diferencia de un siervo, siendo así que es dueño de todo; sino que está bajo tutores y curadores hasta el plazo señalado por el padre. También nosotros ("los judíos"), herederos de las promesas de Dios, cuando éramos niños estábamos esclavizados a los elementos del mundo ("a la ley ceremonial"); mas, cuando llegó el cumplimiento del tiempo, envió Dios al Hijo suyo, nacido de mujer, nacido debajo de la ley de Moisés, como nosotros, para que redimiese a los que estaban debajo de la ley, a fin de que recibiésemos la adopción de hijos ("nuestra herencia"). Y porque sois hijos, envió Dios en nuestros corazones al Espíritu de su hijo, que clama: Abba, padre ("que nos hace llamar a Dios ¡Padre!"). De manera que ya no eres siervo, sino hijo, y como hijo también heredero de Dios.

Secuencia del Santo Evangelio, según San Lucas (2, 33-40).—Estaban José y María, la madre de Jesús, admirados de todo aquello que de él se decía. Y los bendijo a ellos Simeón, y dijo a María, su madre: Mira, éste está para caída y para resurrección de muchos en Israel y para bandera a la que se haga guerra ("y la espada atravesará tu misma alma"), para que se descubran los pensamientos de muchos corazones. Y estaba Ana, una profetisa, hija de Fanuel, de la tribu de Aser; era muy avanzada de edad, había vivido con su marido siete años desde su virginidad, viuda después hasta los ochenta y cuatro años. Y no se apartaba del templo, y daba culto a Dios de día y de noche con oraciones y ayunos. Esta, acercándose en aquella misma hora, empezó, a su vez, a alabar a Dios, y seguía hablando de él a todos los que esperaban la redención de Israel. Y cuando cumplieron todo según la ley del Señor, se volvieron a Galilea, a su ciudad de Nazaret. Y el Niño crecía y se robustecía lleno de sabiduría; y la gracia de Dios estaba en él.

Cultos para hoy y mañana

Adoración Nocturna.—Cor Jesu.—Lunes, Corpus Christi.

Ave María.—A las 11 y a las 12, misa, rosario y comida a 40 mujeres pobres, que costean, respectivamente, don Luis Rodríguez y doña Pilar Sáinz de la Maza.—Lunes, a las 11 y a las 12, misa, rosario y comida a 40 mujeres pobres, que costean la señora viuda de Zabalburu y señor Carreras.

Cuarenta Horas (Parroquia de la Almudena).—Lunes, parroquia de la Almudena.

Corte de María.—Nuestra Señora de la Almudena, Santa María (P.), La Blanca, San Sebastián. Del Consuelo, San Luis. Del Olvido, San Francisco el Grande.—Lunes, de las Maravillas, en su verdadera y primitiva imagen, que se venera en Príncipe de Vergara, 21, y en Santos Justo y Pástor, y en su iglesia. De la Providencia, iglesia de Jesús. Del Auxilio, San Lorenzo. De los Angeles, Parroquia de Nuestra Señora de los Angeles.

Parroquia de la Almudena (Cuarenta Horas).—A las 8, Exposición; a las 10, misa solemne, y a las 6, estación, rosario y reserva.

Parroquia de las Angustias.—A las 12, misa perpetua por los bienhechores de la parroquia.

Parroquia de San Antonio de la Florida.—Misa rezada a las 8, 9, 10, 11 y 12. A las 9, comunión para la Juventud Católica.

Parroquia del Buen Consejo.—De 7 a 11,30, misas cada media hora; a las 8, la parroquial con explicación del Evangelio.

Parroquia del Carmen (C. Aragón, 40). A las 9 y a las 11, misa rezada.

Parroquia de Nuestra Señora del Carmen.—A las 5,30 t., ejercicios para la A. de la Santísima Trinidad, con Exposición, Estación mayor, rosario, sermón, por don Donatilo Fernández, absolución, trisagio, reserva.

Parroquia de Covadonga.—A la hora de costumbre, misa de comunión general y por la tarde, Ejercicio del Sagrado Corazón de Jesús.

Parroquia de Santa Cruz.—Termina el Triduo al Santo Niño Dios del Remedio. A las 5,30 t., Exposición, estación, trisagio, sermón por don Rogelio Jaén, ejercicio del Triduo, bendición, reserva y adoración a la Santa Imagen.

Parroquia de Nuestra Señora de los Dolores.—Solemnes cultos en honor de la Santísima Virgen del Perpetuo Socorro. A las 8,30, misa de comunión general, para la Archicofradía y Súplica Perpetua. A las 5,30 t., Exposición, estación, rosario, sermón, por el reverendo padre Alfredo Sánchez, consagración a la Santísima Virgen, reserva, salve solemne e Himno.

Parroquia de San Ginés.—Termina la novena a Nuestra Señora de los Remedios.—A las 8,30, misa de comunión general; a las 10,30, la solemne con panegírico a cargo del señor Vázquez Camarasa. A las 5,30 t., se hará los ejercicios de días anteriores y después de la reserva se celebrará procesión por el interior cantándose la Letanía, Salve y Despedida.

Parroquia de S. Ildefonso.—A las 8,30, misa de comunión con plática, por don José Suárez Faura, para la Pía Unión y Visita de San Antonio de Padua, y adoración de la Santa Reliquia.

Parroquia de San Jerónimo.—De 7 a una, misas cada media hora, y, además, a las 2 tarde.

Parroquia de San Miguel.—A las 8, 9, 10, 11 y 11,30, misas; 8, explicación del Evangelio; 10, misa mayor; 11, para los colegios; 11,30, para los obreros, con explicación doctrinal.

Parroquia de Nuestra Señora del Pilar.—Cultos en honor del Corazón de Jesús.—A las 8, comunión general para la Guardia de Honor, con sermón, por don Mariano Benedicto; a las 9,30, misa de los catecismos, predicando don Antonio López; a las 10, la cantada y sermón, por don Tomás Galindo; a las 12, sermón doctrinal, por don Mariano Benedicto; y a las 5,30 t., termina el triduo, predicando el señor Galindo.

Parroquia del Purísimo Corazón de María.—Misas, a las 6,30, 8, 9, 10 y 11; a las 8, explicación del Evangelio; a las 11, explicación doctrinal.

Parroquia de El Salvador y San Nicolás.—Triduo al Niño Jesús. A las 8, misa de comunión; a las 10, la solemne con adoración del Niño Jesús. A las 5 t., último día del triduo, predicando el señor Suárez Faura.

Agustinos Recoletos (P. Vergara, 8). Desde las 6,30 hasta las 12, misas cada media hora; en la de 10 habrá plática catequística, y en la misa de 11 explicación del Evangelio.

San Antonio de Padua (Duque de Sexto, 7.)—De 7 a 12, misas de media en media hora.

Bernardas del Sacramento (Sacramento, 7).—A las 8,30, misa de comunión general para la Archicofradía de la Guardia de Honor del Sagrado Corazón y Apostolado de la Oración; a las 6 t. manifiesto, rosario, sermón por el padre director, bendición y reserva.

Buena Dicha.—A las 8, misa e instrucción catequística; 9, misa y exposición del evangelio y en la de las 10, plática apologética.

Calatravas.—A las 8,30, misa de comunión general para las Hijas de María y Congregaciones, de esta iglesia; a las 11, la solemne de Pastorela y Villancicos, y por la tarde, a las 7, termina el octavario con procesión de Reserva.

Capilla de la V. O. T. (S. Buenaventura, 1).—A las 8,30, misa de comunión; a las 4 tarde, manifiesto de S. D. M.; estación, corona franciscana, plática por el R. P. fray Juan R. de Legísima, bendición, reserva y adoración de la imagen del Niño Jesús.

Concepcionistas Jerónimas (Lista, 29). A las 6,30, 9,15, 10 y 12, misas rezadas. De 9 a 12, exposición.

San Fermín de los Navarros.—A las 5,30 tarde, corona franciscana, plática, bendición, "Te Deum" y adoración del Niño Jesús, cantándose villancicos durante ella.

Templo de San Teresa (plaza de España).—Termina el octavario al Niño Jesús.—A las 5,30 t., exposición, rosario y sermón, que predicará un padre carmelita, terminando con reserva.

* * *

Día 2.—Lunes.—El Santísimo Nombre de Jesús.—La Venida de Nuestra Señora del Pilar.—Santos Isidoro, ob.; Narciso y Marcelino, hers., mrs.; Martiniano, ob.; Macario, ab., cfs.

La misa y oficio divino son del Santísimo Nombre de Jesús, con rito doble, de segunda clase y color blanco.

S. I. Catedral.—Solemnes cultos en honor de Nuestra Señora del Pilar. A las 8,30, misa de comunión general para la Congregación de Cristo Rey y Nuestra Señora del Pilar; a las 6 t., rosario cantado, Hora Santa de Reparación mariana, con Exposición, sermón por don Rafael Sanz de Diego, reserva, salve e Himno del Pilar.

Parroquia de la Almudena (40 Horas). A las 8, Exposición; a las 10, misa solemne y a las 6 t., estación, rosario y reserva.

Parroquia de las Angustias.—A las 7, misa perpetua por los bienhechores de la parroquia.

Parroquia del Buen Consejo.—De 7 a 11, misas cada media hora.

Parroquia de San Ildefonso.—A las 8,30, misa de comunión general para la Congregación de Nuestra Señora del Pilar; a las 5,30 t., Exposición, estación, rosario, sermón por don Carlos Jiménez Lemaur, visita a la Santísima Virgen, reserva, salve y adoración al Niño Jesús.

Parroquia de Nuestra Señora del Pilar.—A las 8, misa de comunión general para la Corte de Honor del Pilar; a las 10, misa cantada con sermón por don Mariano Benedicto.

Parroquia de El Salvador y San Nicolás.—A las 8, misa de comunión para la Corte de Honor del Pilar, y por la tarde, a las 5, función solemne con sermón a cargo del señor Suárez Faura.

Parroquia de Santa Teresa.—A las 8, misa de comunión para la Asociación de Animas.

Carmelitas de Maravillas (P. Vergara, 21).—A las 10, Exposición de S. D. M.; a las 5,30 t., santo rosario, reserva y salve cantada. Terminados los cultos se adorará la Santísima Virgen.

Góngoras.—A las 10, misa cantada en honor de Santa Bibiana.

Santísimo Cristo de San Ginés.—Al anochecer, Ejercicios de rosario, meditación, sermón y preces.

Santísimo Cristo de la Salud.—De 10 a 12 m. y de 6 a 8 t., Exposición.

Servitas (San Nicolás).—A las 6 t., función solemne a San Cristóbal, Patrón de los automovilistas.

* * *

(Este periódico se publica con censura eclesiástica.)

CRONICA DE SOCIEDAD

En la capilla del palacio Episcopal de Santander, se ha celebrado la boda de la encantadora señorita Anita G. de los Ríos, con el joven abogado, tan conocido en nuestra sociedad, don Emilio Botín.

La señorita de G. de los Ríos lucía un elegante vestido blanco, cuya cola cogían, lindamente vestidos de pajes, las niñas Adela y María Teresa Hontoria y Botín, sobrinas del novio.

Bendijo la boda el Obispo de la diócesis, doctor Eguino y Treco, y fueron padrinos doña María S. de Santuola, viuda de Botín, madre del novio, y el padre de la novia, don Gonzalo G. de los Ríos.

Como testigos firmaron el acta de matrimonio, por parte de ella, don Luis G. de los Ríos, don Gabriel Roiz de la Parra y don Isidoro del Campo, y por el novio, don Luis Fernández Hontoria, don Ramón Muñoz Botín y don Estanislao Abarca.

Los invitados a la ceremonia religiosa fueron después obsequiados con un banquete, y más tarde, el nuevo matrimonio salió en viaje de bodas para Mallorca, y, finalmente, emprenderán un crucero a Tierra Santa y Egipto.

—En la parroquia de los Santos Mártires, de Málaga, se ha verificado la boda de la encantadora señorita Victoria Ruiz García, con el joven oficial de la Delegación de Hacienda de Cáceres don Emilio Simonet Campos, nieto del marqués de Iznate.

Después de la ceremonia, a la que asistió numerosa representación de la nobleza de aquella capital, el nuevo matrimonio salió en largo viaje de bodas por distintas capitales españolas.

—Ha sido nombrado comandante del crucero "Méndez Núñez" el capitán de navío don Ramón Navia-Osorio y Castropol, ex diputado a Cortes por Asturias y hermano del marqués de Santa Cruz de Marcenado.

Santa Genoveva

Pasado mañana celebran su santo la señora de Gavret (don Luis), nacida Hornachuelos y la señorita de Hoyos, hija de los marqueses de dicho título.

La marquesa viuda de las Torres de la Presa

Anteayer dimos cuenta de un telefonema de Sevilla, en el que nos comunicaban el fallecimiento de la marquesa viuda de las Torres de la Presa.

El fallecimiento, ocurrido en su casa de la calle de San Vicente, de la respetable dama doña María de Gracia Quintanilla y López de Tejada, marquesa viuda de las Torres de la Presa, y vizcondesa viuda de Dos Fuentes, ha sido en aquella capital sentidísimo.

Como presidenta de innumerables asociaciones benéficas, distribuyó cuantiosas limosnas entre las clases necesitadas, para las que su muerte es motivo de gran tristeza y, al mismo tiempo, por su trato, que resaltaba dentro de las afables maneras andaluzas, era muy querida en aquella sociedad.

Pertenecía la finada a una aristocrática familia de Carmona y estuvo casada con el ya fallecido don Miguel Lasso de la Vega y Quintanilla, de la noble casa de los condes de Casa Galindo vizconde de Dos Fuentes y más tarde, marqués de las Torres de la Presa, con grandeza de España.

De dicho matrimonio quedan cinco hijos: don Andrés, actual poseedor de dicho título y del condado de Casa Galindo, casado con doña Elvira Marañón y Jiménez; doña Carmen, casada con don Juan María Maestre y Gómez de Barreda, marqués de Gómez de Barreda; doña Blanca, marquesa viuda de Villafranca de Pitamo, condesa viuda de Peñaflor; doña Gracia, casada con don Pedro Solís Desmaisieres, de la casa de Tablantes y doña Josefa, viuda de don José de Ibarra y Menchacatorre, conde de Ibarra.

Descanse en paz la ilustre dama y reciba su aristocrática familia nuestro pésame.

Otras necrológicas

Pasado mañana es el primer aniversario de la muerte de doña María de los Dolores Carrera y de Gordoa, viuda de Berro y, en su sufragio, se celebrarán misas en Madrid y Cádiz.

—El día 3 hace años del fallecimiento del excelentísimo señor don Juan Melgar Abreu, conde de Villamonte, en sufragio del cual se dirán misas en Madrid y en varias poblaciones de España.

A las respectivas familias renovamos nuestro pésame.

EL CODIGO

de los propietarios de hoteles, restaurant, cafés, bares y cervecerías, es el nuevo libro de

PEDRO CHICOTE

con prólogo del insigne DON JACINTO BENAVENTE titulado

"Mis 500 cocktails"

Contiene esta reciente publicación las 500 mejores fórmulas de cokctails, creación de este famoso "barman" español, y las más precisas normas, consejos y orientaciones sobre el negocio, de muy eficaz utilidad para los dueños de esta clase de establecimientos.

Esta obra puede adquirirse al precio de 6 pesetas en las principales librerías de España.

Sanatorio Peña-Castil SANTANDER

Aparato digestivo. Diabetes. Sistema nervioso. Toxicómanos. Pensión completa de 15 a 35 pesetas.

Director: Dr. MORALES

150 PLAZAS CORREOS

Convocada oposición. Academia FERNANDEZ SARAS, especialidad. Duque Alba, 9.

INGENIEROS AERONAUTICOS

Título oficial del Estado Español. Cuatro años de carrera. Preparación eficaz en grupos reducidos. Próximos exámenes el día 2 de julio. Nuevos grupos en enero. Informes: De once a doce.

INSTITUTO HERVAS.—Paseo de Recoletos, 29. Teléfono 35351.

GRAN DEPOSITO DE APARATOS PARA LUZ ELECTRICA

JULIO ALCON

PORCELANAS DE ADORNO. VAJILLA. CRISTALERIAS. MARMOLES BRONCES. OBJETOS DE FANTASIA.

Libertad, 2, e Infantas, 29. Teléfono 13568

MADRID

Se niega la rebaja de renta en una finca del Estado

Por acuerdo de la Comisión de la Propiedad Rústica

Ayer se reunió el Pleno de la Comisión Mixta Arbitral Agrícola.

Se estudió primeramente la revisión de renta de la dehesa de Castillejos, procedente del Juzgado de Manzanares. El propietario es el Estado (Consejo de Administración de las Minas de Almadén y Arrayanes), quien recurría contra el fallo del Juzgado, que estimando la demanda de los arrendatarios, falló una rebaja del 25 por 100. La finca objeto de la demanda tiene una extensión de 8.700 hectáreas, una renta catastral de 58.000 pesetas y la renta pactada es de 80.000. Los arrendatarios son obreros de las minas de mercurio, que trabajan en la actualidad o que han trabajado en ellas, y ganaderos de la localidad, pues el aprovechamiento principal son los pastos.

La finca fué donada al Estado por un Cardenal, con el objeto de que fuese destinada para el trabajo y esparcimiento de los obreros necesitados de estos medios de desintoxicación, ya que el trabajo prolongado en las minas destruye rápidamente su salud. El importe de las rentas obtenidas también lo emplea el Estado en favor de los obreros.

Además los mismos arrendatarios se han quedado nuevamente con la finca en pública subasta, en la renta de 89.000 pesetas, superior en 9.000 pesetas a la que se discutía.

Después de amplísima discusión, la Comisión acordó, por mayoría, revocar el fallo del Juzgado, y, de acuerdo con la propuesta de la Asesoría y de la Sección, declarar que no procedía rebaja alguna.

A continuación se recordó la devolución de un expediente que procedía del Jurado mixto de Alcántara, para que se pruebe si hubo o no pacto anterior a la interposición del recurso.

En otro expediente del mismo Jurado, en el que la renta era de 40 pesetas por fanega de sembradura, se falló una rebaja del 37,50 por 100.

Otro del Juzgado de Hellín, en el que la renta pactada era de 3,33 por tahulla, fué fallado confirmando la rebaja del 33 por 100.

En otros también de Hellín las rebajas acordadas fueron del 35 por 100, del 28 por 100 y del 25 por 100.

El Juzgado especial de Madrid declaró, en un expediente, en el que figura como propietario el Canal de Lozoya, que no era revisable la renta por tratarse de una entidad dependiente del Estado. La Comisión entendió que sí lo era y acordó pasase de nuevo a la Subsección para que ésta entrase en el fondo del asunto.

También se acordó que volviera a la Subsección un expediente del Juzgado de Cazalla, en el que la renta era de 54.000 pesetas, y en el que se había desestimado la demanda de rebaja por haber satisfecho la renta el colono antes de entablar el recurso.

Finalmente, falló una rebaja del 45 por 100 en una renta del término de Alcalá, se declaró incompetente en un contrato de descuaje y dejó sobre la Mesa un recurso procedente del Juzgado especial de Madrid, en espera de datos aclaratorios.

RADIOTELEFONIA

Programas para hoy:

MADRID, Unión Radio (E. A. J. 7, 424,3 metros).—De 8 a 9, «La Palabra». 14, Campanadas de Gobernación. Señales horarias. Información teatral. «Sevilla canta», «Las leandras», «Confesión», «Mitad y mitad», «Luisa Fernanda», «Allá en la Habana», «En er mundo».—16, Fin.—19, Campanadas de Gobernación. Música de baile.—20,30, Fin-21,30, Campanadas de Gobernación. Señales horarias. Confesiones ante el micrófono. Josefina Díaz de Artigas, Manuel Collado y Eduardo Marquina. «Madrigal», «Manon», «Katiuska», «Lamento indio», «Mi linda china», «Danza quinta», «El rubí negro». Cante flamenco. Intervención de Ramón Gómez de la Serna. Cante flamenco.—24, Campanadas de Gobernación. Cierre.

Radio España.—De 17 a 19, Notas de sintonía. Concierto variado. Peticiones de radioyentes. Cosas de Ninchi, por Pepe Medina. Música de baile. Cierre.

BARCELONA.—7,15, Sesión de cultura física, por radio.—7,30 a 8, «La Palabra».—8, Sesión de cultura física, por radio.—8,15 a 8,45, «La Palabra».—11, Campanadas horarias. Servicio meteorológico.—13, Discos.—13,30, Información teatral Discos.—14, Sección cinematográfica. Actualidades musicales: «El sueño de una noche de verano», «La princesa del dólar», «Serenata española», «Llegenda», y «Tornant de la font», «Danzas valencianas», «El arte de ser bonita».—15, Sesión radiobenéfica.—16, Fin de la emisión.—17,30, «En profit de les oliveres». Conferencia. Opera.—21, Discos.—22,45, Sección de ajedrez. 23, Fin de la emisión.

Programa para el día 2:

MADRID Unión Radio (E. A. J. 7).—11,45, nota de sintonía. Calendario astronómico. Santoral. Recetas culinarias. 12, campanadas de Gobernación. Cotizaciones de Bolsa. Bolsa de trabajo. Información de oposiciones y concursos. Programa del día.—12,15, señales horarias. Fin.—14, campanadas de Gobernación. Señales horarias. Boletín meteorológico. Información teatral "Obertura de una opereta", "Jugar con fuego", "Córdoba", "La Gioconda", "El ensueño de un vals".—15,55, índice de conferencias.—16, fin.—19, campanadas de Gobernación. Cotizaciones. Programa del oyente. Discos.—20, información deportiva.—20,15, noticias.—20,30, cierre.

BARCELONA.—11, campanadas horarias.—13, discos.—13,30, información teatral y cartelera. Actualidades musicales. "Phi-phi", "Puerta de tierra", "Tonadilla", "La viejecita", "Serenata", "El arca de Noé". Bolsa del trabajo.—15, sesión radiobenéfica.—16,15, telefotografía.—16,30, fin.—18, "El buque fantasma", "Sansón", "Invano" "La navarraise", "Coqueta", "Danza noruega número 3".—19, discos.—19,30, cotizaciones. Conversa de catalá.—20, noticias.—21, campanadas horarias. Servicio Meteorológico. Cotizaciones.—21,05, semana cómica.—21,15, sardanas.—22, "Leyenda núm. 4", "Athalie"—22,15, "Rosas de otoño".—23, noticias. Continuación del radioteatro.—24, fin.

CASA SERNA

GRANDES OCASIONES. Escopetas sin perrillos desde 125 pesetas, gramófonos viaje, 85 pesetas; máquinas de escribir y fotográficas, pianos, baúles, maletas y objetos para regalo.

Hortaleza, 7 moderno (rinconada). Tel. 10290

9 (antiguo)

SIN SUCURSALES

CALEFACCIONES AGUADO

SANITARIOS. ALONSO CANO, 25 Teléfono 34113. MADRID

3 importantes concursos de urbanización

El alcalde comunicó a los periodistas que mañana,, lunes, después de la sesión extraordinaria, que se dedicará a la extensión de Madrid, reunirá a los tenientes de alcalde para tratar del problema de las casas ruinosas y procurar ordenar este asunto.

El señor Saborit llamó a su despacho a los periodistas para informarles de que en el concurso abierto para urbanizar las Caballerizas, se han presentado nueve proposiciones. Como se sabe, hay presupuestados, a cargo de los 80 millones de la subvención de capitalidad, dos millones de pesetas con tal objeto. Integran el Jurado, representaciones de la Academia de San Fernando, del Colegio de Arquitectos, y, por el Ayuntamiento, los concejales Muiño, Cantos y Barrena.

El concurso de Viaductos

Ha acordado también la Junta de Obras—añadió el señor Saborit—llevar al próximo pleno ordinario el plan de urbanización del trayecto comprendido entre la Plaza de San Francisco y la Puerta de Toledo. La técnica municipal ofrece tres soluciones que tienen un déficit inicial de cinco, siete y 14 millones de pesetas, respectivamente. La primera, comprende simplemente la construcción del Viaducto; la segunda, introduce ya en esta zona algunas pequeñas reformas urbanas, y la tercera, propone una urbanización completa, que se extiende a las calles contiguas.

Con este objeto se abre un concurso libre durante el plazo de dos meses, al que podrán acudir cuantos arquitectos presenten proyectos financiados.

Acordó también la Junta tomar posesión interina de la calle de Bailén, a reserva de tratar despus con la Hacienda pública la forma de la transmisión. El Ayuntamiento se gastará por el momento 56.000 pesetas en la construcción de aceras, pavimentos y levantamiento de un muro que aisle la vía de los derribos.

Se ha constituído—añadió en su conversación el señor Saborit—la ponencia del Viaducto, que deberá escoger el proyecto más conveniente de Viaducto en el plazo de quince días.

Irá al Salón de Sesiones, por acuerdo de la Junta una antigua proposición socialista contra los propietarios de los solares sin edificar, y otra, también socialista que han impulsado recientemente los señores Cort y Madariaga, sobre el cumplimiento por parte de la Cooperativa Electra de los compromisos contraídos.

Continuarán las obras del Parque de Mendigos, ya casi terminado, por una cantidad de 200.000 pesetas. Estas obras, en nada comprometen el destino futuro del edificio que puede ser, tanto Hospital como Parque de Mendigos.

Dos perspectivas para Madrid: la de su vitalización y la de su urbanización

Una zona industrial mediante el ferrocarril de cintura

Puede ser decisivo para la capital de España desde el punto de vista urbanístico y económico. Para vitalizar a Madrid se piensa en vías de penetración y grandes anillos viarios concéntricos

La inversión de los ochenta millones, el gran error municipal de 1932

El año 1933 se anuncia como trascendental en la vida de Madrid. Debería haberlo sido ya el 1932, en que el Ayuntamiento recibió los ochenta millones de la subvención de capitalidad. Con esta base y apoyando las iniciativas privadas, podría iniciarse la reforma sistemática de Madrid; pero se han adscrito a un conjunto de obras, cuya magnitud, necesidad, presupuestos y características se desconocen, y que serán irrealizables, pues chocarán con los planes de reforma interior y expansión de Madrid que posteriormente y por separado elabora la técnica municipal y el ministerio de Obras públicas. Los ochenta millones se destinaron no a vitalizar a Madrid, ni a sentar los fundamentos de la futura gran ciudad, sino a atenciones propias de los presupuestos ordinarios y a necesidades suntuarias, como el Palacio municipal y el de Exposiciones. Los ha invertido egoístamente el Ayuntamiento en su servicio y no en el de la ciudad, que atraviesa una hora de crisis, para instalar lujosamente sus oficinas y para acudir en ayuda de la Hacienda municipal, destinando los millones de la subvención a atenciones que corresponden, en una austera y acertada administración a los presupuestos ordinarios. Varios concejales de la oposición y alguno de la mayoría misma afirmaron que el destino dado a los ochenta millones fué una patente de incapacidad. En la misma forma y con rara unanimidad se han expresado la Prensa y algunas entidades oficiales.

Finalmente, el mismo Gobierno, rompiendo tal vez los moldes que han solido limitar su actuación, ha decidido intervenir directamente por medio del ministerio de Obras públicas en la estructuración del gran Madrid, basándose, al decir suyo, en que tal problema trasciende de los límites del término municipal y de las atribuciones legales del Ayuntamiento; mas no pecará de excesiva suspicacia quien vea en la actuación del ministro de Obras públicas el brazo del tutor, o, quizás más propiamente, del «curador».

La intervención del señor Prieto ha sido acicate de la adormecida actividad municipal, que ha elaborado un proyecto de reforma interior y de expansión de Madrid, en precipitadas reuniones de comisión con los técnicos municipales. Simultáneamente, y con entera independencia, ha comenzado a actuar en el ministerio de Obras pública un gabinete, del que forma parte el gerente de los servicios técnicos municipales, designado libremente por el señor Prieto. Hay, pues, una dualidad de actividades que en algunos puntos han de enfrentarse. Recordaremos, por vía de ejemplo, que la opinión del arquitecto señor Zuazo sobre prolongación de la Castellana, discrepa fundamentalmente de la que tiene la técnica municipal.

¿Cuáles son los grandes problemas de Madrid a los que se quiere atender?

Dos grupos de problemas tiene planteados Madrid: el de la crisis económica y el de las reformas urbanas. La atención de la técnica se ha dirigido principalmente a éstos, considerando como secundarios aquéllos.

La del ministro ha variado mucho en lo relativo al ferrocarril de enlace y se ha desviado hacia otros problemas de Madrid, como el de las vías de penetración.

El ferrocarril de circunvalación

A lo largo del año, varios concejales, como los señores Cort, Madariaga y Salazar Alonso defendieron la necesidad de impulsar el estudio del ferrocarril de circunvalación, como el medio más eficaz de vitalizar a Madrid, creando en sus cercanías una zona industrial al amparo del enlace de todas las líneas férreas, de una exención tributaria y de la creación de grandes depósitos comerciales. El ferrocarril de circunvalación lleva aneja la construcción del enlace de las dos grandes estaciones del Norte y del Mediodía y convierte en estaciones de paso las que son terminales. La estación central, se instalaría en los Altos del Hipódromo, donde terminaría la línea del Madrid-Burgos. El principal medio de financiar la empresa sería negociar con la plus valía de la faja de terreno afectada, mediante una ley especial de expropiaciones y un régimen económico con los pueblos vecinos.

El señor Prieto tomó la iniciativa de construir el ferrocarril de Enlace con una estación central subterránea en el Paseo del Prado, mas parece que la Comisión técnica designada para estudiar el asunto busca otras soluciones, que permitirán algún día completar el ferrocarril de enlace y convertirlo en ferrocarril de circunvalación o, por lo menos, de semicircunvalanción.

La extensión de Madrid

La atención del ministro de Obras públicas se ha dedicado también a la resolución de otros problemas urbanos de Madrid, especialmente el del Extrarradio y el de las vías de penetración. Estos propósitos fueron motivo de alarma en diversos sectores del Ayuntamiento, de júbilo en alguno y acicate de la actividad de todos. Reunióse inmediatamente la Comisión de Extrarradio y acordó estudiar con urgencia los proyectos de extensión de la técnica municipal.

Planteóse como cuestión previa, la actitud del Ayuntamiento frente a los propósitos del Estado. Las divergencias entre los distintos concejales de la mayoría republicano-socialista—llegó uno a calificar de "intolerable" la intromisión y a proponer, por el contrario, otro vocal la erección de una estatua a don Indalecio Prieto.

En reuniones sucesivas se estudiaron las líneas generales del plan de extensión de Madrid. En nombre de la técnica habló el señor Lorite que trató una porción de problemas, cuyo estudio debe preceder al de las vías de penetración. Son, principalmente, el de las zonas de uso y el de las zonas de volumen. Deben estudiarse las vías arteriales en relación con los problemas de penetración, de tránsito urbano, de conexión con los pueblos limítrofes, y sin olvidar su enlace con la reforma interior. Entre estas vías de penetración quedarán polígonos que la técnica parcelará, trazando sobre ellos un conjunto de calles.

Las vías de penetración

El arquitecto don Santiago Esteban de la Mora explicó las características de las vías de penetración.

En general, las actuales no serán ampliadas, sino dobladas.

Vía de penetración de Coruña.—Estímase insuficiente la anchura de la carretera, y se dobla con la antigua carretera de Castilla que atraviesa la Casa de Campo. Un acceso de esta de Castilla dará al nuevo Hipódromo, que será uno de los pocos dotados de la milla recta.

Prolongación de la Castellana.—La técnica desecha el proyecto de Zuazo que es rectilíneo, y propone un trazado que sigue la vaguada natural, y tiene un ancho de 85 metros. La parte final, es decir, la inmediata al Hotel del Moro, tendrá 60; pero las casas tendrán un espacio de retranqueo, para lograr, en caso necesario, los 25 metros de diferencia. El Estado deberá utilizar los terrenos del actual Hipódromo para construir en ellos el Palacio Presidencial y otros edificios públicos, a los que dará servicio por la calle izquierda del Hipódromo actual. En éste se abrirá una plaza tan amplia como la Puerta del Sol. Se ha tenido para todo esto en cuenta el propósito de colocar en los Altos del Hipódromo la estación del ferrocarril de la zona Norte de Madrid.

Vía de penetración de Hortaleza.—Será la que pasará por López de Hoyos. Es nueva en gran parte. Sigue el curso de la vaguada y procura utilizar los despoblados. A pesar de ello, destruirá la parte principal de la colonia Iturbe. En esta zona, y en la parte que media entre la Prosperidad y la Guindalera se proyecta la construcción de un parque triangular de 90.000 metros cuadrados.

Gran Vía del Abroñigal.—Dicho parque viene a empalmar con otra Gran Vía Norte Sur distinta de la Castellana: es la Gran Vía del Abroñigal que, en su primer trozo—hasta el puente de las Ventas—tiene carácter de parque, desde allí es una simple vía urbana que vendrá a desembocar en el amplio parque que se proyecta en los terrenos llamados actualmente Parques Eliseos, de propiedad municipal.

Carretera de Toledo.—En cuanto vía de penetración se desvía por otra entrada que seguirá el trazado del pequeño ferrocarril militar, pasará por las casas baratas del Ayuntamiento y atravesará el río por un nuevo puente.

Vía de la Ciudad Universitaria.—Tropieza con el obstáculo que opone la zona de silencio de esta ciudad. Seguiría la vaguada del arroyo de Cantarranas; mas las obras de la Ciudad Universitaria se verifican con independencia del Ayuntamiento. A pesar de ello, la técnica municipal estudiará la fórmula, y éste realizará las gestiones necesarias para su realización.

Finalmente, estudióse el problema de dar salida al Paseo de Ronda, que debería llegar al Manzanares, pero que encuentra interceptado el paso con la estación llamada del Cerro de la Plata.

Observaciones al proyecto de la técnica

Cuatro fueron las principales observaciones que el señor Cort hizo a los proyectos de la técnica sobre la expansión de Madrid:

Primera. Debe impedirse que las vías arteriales padezcan soluciones de continuidad, como la que padecería la avenida de la nueva Plaza de Toros.

Segunda. Debe preverse la futura implantación de autopistas de penetración, si se juzga que en la actualidad no hay dinero para establecerlas.

Tercera. Las vías-parques, tales como la que se proyecta sobre el Abroñigal, deben tener tal carácter; es decir, estar desprovistas de tránsito rodado y unir directamente los parques, para que el aire puro se difunda por toda la ciudad.

Cuarta. Deben establecerse manzanas de tipo americano dentro de los polígonos o zonas de extrarradio. En ellas, cada vivienda tiene un acceso a una calle con tránsito, y otra a un jardín común. Idea aneja a éstas es la de las llamadas "vías-sendas", por donde los niños y los paseantes estén libres de los peligros de la circulación.

El señor Lorite juzgó muy atinadas las observaciones del señor Cort, especialmente en lo que se refiere a la idea de las manzanas americanas.

Estimó antieconómicas las autopistas, afirma que ha bajado el número de los autobuses en circulación, y que los ferrocarriles directos y eléctricos hacen una competencia grave a las autopistas. Sin embargo, de acuerdo con las ideas del señor Cort, la técnica municipal reservará lugares para futuras autopistas, que sólo deben tener carácter de tales hasta la entrada en la ciudad.

El plan de reforma interior

Los trabajos de la técnica sobre la reforma interior tienen su antecedente en los proyectos de la Junta consultiva municipal del año 1904.

Debe verificarse la reforma interior de acuerdo con las vías de penetración. Así, concordando con la del Norte, se proyecta una reforma que desvíe la circulación—que actualmente corre por las calles de San Bernardo y Santa Engracia—hacia la glorieta de San Bernardo, Plaza de España, calle de Bailén y Puente de Toledo. Esta Vía Norte-Sur la juzga esencial la técnica.

Otra esencial, a base de la prolongación de la Castellana, es la vía de las Rondas, que enlazaría con la anteriormente descrita y estaría reservada para el tránsito pesado, como camiones de carga.

Grandes vías concéntricas

El núcleo de la reforma interior lo debe constituir la vía anular más cercana a la Puerta del Sol, que sigue el curso de la actual Gran Vía y continúa por la calle de Campomanes, plaza de la Opera, calle del Conde de Miranda y Puerta Cerrada. Al llegar a este punto disienten los proyectistas particulares, pues mientras unos dirigen el trazado por la calle de la Colegiata, para desembocar en la Plaza del Progreso, otros tuercen por la calle de Concepción Jerónima. La técnica municipal opta—al decir del señor de la Mora—por la primera solución. Desde la Plaza del Progreso continuaría por la calle de la Magdalena, Plaza de Antón Martín y Plaza de las Cortes. Al llegar a este punto se desecha la propuesta del señor Zuazo y se acepta la solución del señor Cort, dando salida a la Gran Vía circular por la actual calle de Nicolás María Rivero. El señor De la Mora estima que con ellos estaría resuelto el problema de la circulación urbana por muchos años.

Para buscar la salida del centro hacia el Norte de Madrid, se propone el ensanchamiento de la calle de Hortaleza por su parte izquierda. También se proponen algunas vías para el saneamiento de los barrios bajos, y algunas vías de lujo, como el ensanchamiento de la calle de la Cruz.

El jefe de la Dirección municipal de Vías y Obras, señor Casuso, opinaba que toda reforma exterior afecta a la interior. Así, una estación en la zona Norte originaría un problema de circulación en el Norte de Madrid y afectaría a la estructura viaria. Además de pensar en las grandes vías, hay que procurar la supresión de tapones para que las calles del interior vayan completando recíprocamente su tráfico. No hay que dar importancia a las calles que afluyen a la Puerta del Sol, sino atender a la creación de circuitos exteriores semejantes a los de otras capitales continentales, como París, que tiene los boulevards interiores, los exteriores y los de las fortificaciones.

Después de aprobadas estas orientaciones generales, la gerencia de los servicios técnicos y la secretaría ha elaborado un proyecto y un dictamen detallados, que se elevará para su aprobación al ministerio de la Gobernación.

Por otra parte, se ha invitado al presidente del Consejo y al ministro de Obras públicas para que conozcan los trabajos del Ayuntamiento, sobre lo que deberá ser el futuro Madrid.

Los trabajos del ministerio de Obras públicas

Simultáneamente funciona un "Gabinete técnico de accesos y extrarradio de Madrid" en el ministerio de Obras públicas, que tendrá a su cargo los estudios para la ampliación de las carreteras que parten de Madrid y para la construcción de otras nuevas, dentro aquéllas y éstas de una zona comarcal y el ultimar los problemas urbanísticos del extrarradio.

Integran el Gabinete técnico de accesos y extrarradio el ingeniero de Caminos don Alberto Laffón, adscrito a la Jefatura de Obras públicas de Madrid, quien desempeñará aquel destino en Comisión; el gerente del Servicio técnico del Ayuntamiento de Madrid, don José Lorite, y el arquitecto don Secundino Zuazo.

Esta comisión técnica ha comenzado ya el estudio de algunos problemas concretos, como el de la prolongación de la Castellana y la apertura de algunas nuevas vías, adoptando criterios que discrepan fundamentalmente de los de la técnica municipal. En los terrenos del actual Hipódromo se construirá una gran Plaza, donde radicarán los ministerios de la Gobernación, Obras públicas y la Dirección general de Seguridad.

Dos criterios opuestos existen sobre la prolongación de la Castellana: el del señor Zuazo, que propone una anchura de 370 metros y un trazado rectilíneo y el de la técnica municipal que intenta sortear las grandes dificultades que el terreno opone siguiendo la vaguada allí existente, y con un ancho viario de sólo 95 metros.

Balance urbanístico desfavorable al año 1932

¿Qué fórmula habrá para coordinar los trabajos que el Estado y el Ayuntamiento realiza separadamente?

¿Se irá a una reforma urbana, y simultáneamente a una política industrial vitalizadora de Madrid?

¿Correrán todos estos proyectos la triste suerte de los estudios realizados por la Junta técnica municipal el año 1904?

Ni el año 1931 ni el 1932 han realizado avance alguno hacia la consecución del gran Madrid. Los aciertos urbanísticos, pocos en número, por desgracia, no se han continuado. Los estudios de reforma y extensión de Madrid salidos a superficie, están hechos a base de los realizados los años 1904 y 1930.

En materia de urbanización—queremos callar los desaciertos administrativos de otros órdenes—tiene la historia del año 1932 un grave borrón, cuyo recuerdo estará patente durante mucho tiempo: es el destino dado a los 80 millones de la subvención por capitalidad.

El año 1933 viene cargado de grandes promesas. ¿Se quebrará el cántaro?

Disminuyen las ventas en el comercio

En un 30, un 50 y un 80 por 100, según los gremios

La baja afecta principalmente a los artículos de lujo

¿Qué repercusión ha tenido la crisis económica en el comercio de Madrid? Según datos que el concejal, señor Cort, ha solicitado de la Cámara de Comercio, y ésta ha obtenido de los vocales representativos de los distintos gremios, durante el año 1932 han descendido las ventas en la siguiente proporción:

Primero. Gremios de uso y vestido, en un 30 por 100.

Segundo. Gremios de artículos de lujo (pieles, perfumería, etcétera), en un 50 por 100.

Tercero. Gremios de extralujo—joyerías, novedades, etcétera—en un 80 por 100.

En artículos de comer, beber y arder ha descendido la venta muy poco, salvo la referente a licores, vinos generosos, etcétera, que ha descendido sensiblemente.

Los comerciantes de Madrid se lamentan de los efectos de la crisis, pues a la disminución del volumen de venta hay que añadir la que padece el margen de beneficio, como repercusión de aquélla, en primer lugar, y de la elevación de jornales y régimen horario impuesto por la vigente organización corporativa.

La mitad de construcciones que en 1931

Se calcula en 20.000 el número de cuartos desalquilados. En los cuartos de treinta y cinco duros comienza la crisis. El paro obrero de la edificación está contenido gracias a la abundancia de obras públicas. Los jornales se han estacionado

La principal manifestación de la riqueza de Madrid es la propiedad urbana. Su tasación es muy difícil y los únicos cálculos hechos han sido a base de capitalizar los impuestos del Estado y los del Municipio. Más abajo damos algunas cifras aproximadas.

De análoga manera, la industria de la construcción, tanto por el volumen de capital que en ella se invierte, como por el de mano de obra que emplea es el principal exponente de la vitalidad urbana madrileña.

Por todo ello juzgamos de especial interés proporcionar al lector algunos datos oficiales que demuestren la repercusión de la actual crisis económica en la riqueza urbana y en la industria de la construcción.

20.000 cuartos desalquilados

El número de fincas urbanas el año 1885 era de 7.414; el año 1915, era de 14.997; el año 1931, 24.665. Dando por ya terminadas las viviendas cuya construcción ha sido autorizada hasta el día 26 de diciembre, el número actual de casas de Madrid sería de 25.068.

El número de viviendas era de 80.649 el año 1885; de 146.310, el año 1915, y de 201.626, el año 1931.

Ni en el Negociado de Estadística del Ayuntamiento ni en el de Inquilinato, ni en la Cámara de la Propiedad Urbana existen datos recientes sobre el alcance de la crisis de la vivienda; es decir, sobre el número de viviendas desalquiladas. Diariamente llegan al Ayuntamiento unas 35 o 40 notificaciones de traslado de vivienda; pero el dato, por sí solo, nada dice sobre el total de cuartos desalquilados en un momento dado.

Según datos del actual presidente de la Cámara urbana, al finalizar el año 1930 había 11.365 viviendas desalquiladas. De ellas, 6.132 rentaban mensualmente hasta cien pesetas; 3.890 rentaban de 101 a 250 pesetas; 978, de 251 a 500; y 365, de más de 500 pesetas.

A mediados de 1932, y según datos del mismo señor Ordoñez, el número de los cuartos desalquilados de Madrid era ya unos 20.000. El presidente de la Cámara Oficial de la Propiedad urbana entiende que éste, o tal vez un número ligeramente mayor, es el que ahora existe.

Basta dar una simple ojeada a los partes diarios que sobre las bajas de inquilinato extiende la oficina municipal correspondiente para deducir algunas observaciones de cierto carácter general, aunque exactas.

La crisis de la vivienda, entendiendo por aquélla la agravación del número normal de bajas de alquiler comienza en las viviendas de 35 duros mensuales. Aumenta considerablemente en las viviendas que rentan de 40 a 50, y a partir de los 60 la proporción es elevadísima. Hay también una considerable cantidad de cuartos desalquilados de 8 a 12 duros mensuales; mas influye principalmente en este factor el apartamiento de las fincas en que radican o la escasez de comunicaciones. Podemos, en resumen, afirmar, basándonos en los partes diarios de la Oficina de inquilinato, donde consta el canon de alquiler, en los datos existentes en la Cámara de la Propiedad urbana, y en las opiniones de personas conocedoras de la vida de Madrid, como don Fulgencio de Miguel y don Mariano García Cortés, que la crisis de la vivienda es "grave" en las fincas de renta elevada, y "existe, aunque atenuada", en las viviendas de valor medio e ínfimo. Se teme que la construcción de las casas baratas acordada por el Ayuntamiento extienda la crisis a este sector de la propiedad urbana.

En el año 1932 ha concedido el Ayuntamiento 403 licencias de construcción. La mitad, aproximadamente, que el año pasado, y la tercera parte que el año 1930.

De las 403 licencias corresponden 15 al interior, 130 al ensanche y 258 en el extrarradio. El año 1930 fueron, respectivamente, 97, 437 y 664.

Las licencias concedidas en los cinco últimos años han sido:

Año	Interior	Ensanche	Extrarradio	Total
1928 ...	66	618	455	1.390
1929 ...	39	177	643	859
1930 ...	97	437	664	1.198
1932 ...	15	130	258	403
1931 ...	35	370	392	797

Todos estos años, salvo el 1929—y a ello se debe la baja que el lector observará con relación al anterior y el siguiente—ha habido exenciones de impuestos durante tres meses.

La construcción del interior y las del ensanche, son la base de la industria de la edificación. Son las grandes casas de vecindad, y las que se alzan sobre terrenos caros. Mas el descenso de la construcción en el extrarradio tiene un importante significado social. Son las casitas individuales de todas categorías económicas, que exigen un cierto desahogo económico dentro de la clase social a que están destinadas.

Desciende un 30 por 100 el valor de la propiedad urbana

Si capitalizamos el líquido imponible a base de los datos del Catastro, el valor de la propiedad urbana era de pesetas 466.000.000 el año 1914, y actualmente debería elevarse a 2.485.000.000. En las Cámaras de la Propiedad entienden, sin embargo, y así lo expuso el urbanista señor Cort en una reciente conferencia, que el valor real de las fincas no está de acuerdo con los líquidos imponibles. El señor Cort opina que el valor de las fincas urbanas ha descendido a lo largo de estos dos últimos años, pero especialmente, en este último, en más de un 30 por 100. Las entidades económicas a las que nos hemos dirigido nos daban cifras superiores que variaban del 45 al 50. Según el cálculo del señor Cort, y tomando como base la cifra del 30 por 100, la desvalorización de la propiedad urbana sería de pesetas 845.500.000, lo que supone una baja anual de renta, al 5 por 100, de pesetas 42.275.000.

Este dato, en unión del que más arriba figura sobre la crisis de la construcción, constituye el índice más expresivo y uno de los pocos valorables de la crisis económica de Madrid.

Aumentan las obras públicas

En las corporaciones públicas y aún en las organizaciones obreras se carece de estadísticas del paro.

La Federación de Sindicatos de la edificación de la U. G. T. nos ha proporcionado los siguientes datos, que fielmente reproducimos, sobre el paro en el ramo de la edificación.

La Federación comprende 28 oficios de la construcción. El número de sus afiliados el 1 de enero de 1932 era de 23.000. Deseosos de conocer la magnitud del paro, dirigió la secretaría impresos a todos sus afiliados. De los 23.000 afiliados, contestaron al requerimiento 20.000, y el escrutinio dió un resultado de 14.000 obreros que trabajan y 6.000 parados forzosos.

Estimamos que el número de parados es algo menor este año que el anterior, como consecuencia del impulso dado por el Estado y el Ayuntamiento a las obras públicas. En la Ciudad Universitaria se emplean de 4.000 a 5.000 obreros. El Ayuntamiento da trabajo de unos 8.000 a 9.000. Supónese que será menor el número de parados cuando comiencen las grandes obras de expansión de Madrid anunciadas por el ministro de Obras públicas y las que se inicien con los ochenta millones de la subvención de capitalidad, sobre todo si la Prensa no anuncia mucho estos nuevos mercados de trabajo, pues de lo contrario, acuden braceros de toda España.

Los jornales, estacionados

Y he aquí indicada la causa por la cual no podrá resolverse nunca el problema del paro en Madrid: a la capital acuden, en efecto, los parados de muchísimos lugares de España. Con la recolección de 1932 y al anuncio de que pronto entraría en vigor la Reforma agraria, volvieron a sus provincias muchos obreros que, en su mayoría, no han vuelto a Madrid.

Los oficios más castigados son los de más categoría; es decir, los que se pagan más caros, como, por ejemplo, los de mosaicos y fontanería.

—¿Hay tendencia de alza en los jornales?

—Los jornales, en su mayor parte, alcanzaron hace dos años los precios que ahora rigen. Hállanse a punto de caducar muchas bases de trabajo, pero hay tendencia a prorrogarlas.

—Los obreros—termina diciéndonos el secretario de la Federación—se dan perfecta cuenta del estado en que se encuentra la industria privada de la edificación y formulan aspiraciones muy moderadas.

El ministerio del Trabajo ha dirigido comunicaciones a las organizaciones obreras para que se elaboren estadísticas de trabajo y de paro. La organización obrera a que venimos refiriéndonos las ha pedido a todas sus filiales.

Cuantía y números índices

El presidente de la Cámara de la Propiedad urbana, señor Ordóñez, publicó a mediados de año un estado comparativo entre algunos jornales y precios totales de la construcción, desde 1910 a 1932 en Madrid. Los meses transcurridos no varían apreciablemente los datos:

ALBAÑILES	1910-18	1932
Oficial	4,50	12,00
Ayudante	4,00	11,00
Principiante	3,50	10,00
Peón de mano	2,25	9,00
Idem suelto	2,00	8,00
Horas de trabajo	9	8
Seguro de accidentes (por ciento)	3,00	4,50
Idem invalidez (por ciento y por jornal)	3,00	0,10
Números índices teniendo en cuenta todos estos datos	100,00	362,00
CARPINTEROS		
Oficial	4,00	12,00
Ayudantes	2,50 a 3	9,50
Números índices teniendo en cuenta los datos de seguro	100,00	365,00
ENTARIMADORES		
Oficial	7,50	16,00
Ayudante	5,00	12,00
Números índices	100,00	225,00

La mudanza de estatuas

Don Alvaro de Bazán "con la soga al cuello" y "Los Chisperos", a Chamberí

Pronto volverá a la Plaza Mayor la estatua de Felipe III

Los afanes renovadores del Ayuntamiento se emplean frecuentemente en las estatuas públicas. La odisea de varias de ellas por calles y plazas es de todos conocida. Tócale ahora el turno a don Alvaro de Bazán, que se halla con la soga al cuello, no en manos del verdugo, claro está, sino en las de los albañiles, que le han depuesto de su pedestal para trasladarle a otro lugar de la Plaza de la Villa. Malas lenguas propalan si será ello venganza por las ideas políticas y confesionales de don Alvaro, que revela la inscripción del pedestal:

"Rey servido y Patria honrada
dirán mejor quién he sido,
por la Cruz de mi apellido
y por la Cruz de mi espada."

La inscripción será respetada y sobre ella se alzará de nuevo con señoril continente don Alvaro de Bazán, de quien serán dosel y corona pernne dos raquíticos cedros, vestigio y reliquia de los jardines de la Plaza de la Villa. Bien es verdad que el señor Muiño lo quería llevar a la Dehesa de la Villa...

También se está terminando de montar el monumento de "Los Chisperos" en el Paseo de Luchana, esquina a la calle de Manuel Cortina. Con ello se han satisfecho las aspiraciones sentimentales del paladín edilicio de Chamberí don Fulgencio de Miguel.

El monumento de la Plaza Mayor

Hasta aquí, monumentos que han gozado o padecido las aficiones renovadoras del Ayuntamiento. Refirámonos brevemente al actual estado de otros que sufrieron las aficiones revolucionarias, aunque no precisamente en este último año.

El alcalde manifestó en sesión pública que el monumento de Felipe III de la plaza Mayor está terminando de ser reparado en un taller. Es, pues, de esperar que jinete y cabalgadura presidirán desde su pedestal muy pronto, los juegos de los niños y los ocios de los soldados que frecuentan los jardines.

Otro desmán reparado, aunque el entuerto no se enderezó cumplidamente, es el que se cometió con varias estatuas de Reyes en el Retiro. Las efigies han sido repuestas, pero no se han corregido los desperfectos.

Estropeadas, pero en su lugar, continúan las estatuas de Alfonso XII, Martínez Campos y la de Isabel la Católica. A esta última la desposeyeron de la corona real y de la cruz en que remataba el pendón de Castilla que embraza.

Los grandes proyectos de iniciativa privada

Una colaboración interesantísima de la labor del Ayuntamiento ha sido la prestada por los proyectistas particulares, al punto de que las orientaciones generales urbanísticas propuestas por los técnicos municipales a la Comisión, coinciden con las principales ideas de los arquitectos e ingenieros particulares.

Cuatro proyectos, ya conocidos del público, queremos mencionar. Tres de ellos son de Reforma interior, y el cuarto, de Ferrocarril de Cintura.

El proyecto de ferrocarril de circunvalación más completo de cuantos se han brindado al Municipio es el del señor Arrillaga. Su financiación se propone a base del aumento de valor de los terrenos que cruza. La estación central la establece en los Altos del Hipódromo, para enlazar las actuales líneas con la terminación del ferrocarril en construcción Madrid-Burgos. Esta última idea parece que la ha aceptado la Comisión que estudia los enlaces ferroviarios y que pensó al principio en otros emplazamientos de la estación central.

El proyecto de Gran Vía circular de los señores Díaz Tolosana y Sáinz de los Terreros propone un anillo viario de descongestión del centro de Madrid, que enlazaría con la actual Gran Vía en la plaza de Santo Domingo y pasaría por las de la Opera, Puerta Cerrada, Benavente, calle de la Cruz y plaza de Canalejas, para desembocar en la calle de Sevilla. Es el anillo viario de menor radio de cuantos se han propuesto. El fin principal de este proyecto de reforma interior, como el de los restantes, es la descongestión del centro de Madrid, y más concretamente, de la Puerta del Sol, y la urbanización de núcleos de construcción anticuados y antihigiénicos.

El proyecto del señor Zuazo se separa del anterior en que desde Puerta Cerrada dirige la vía a la plaza del Progreso y continúa por la calle de la Magdalena y la plaza de las Cortes.

El proyecto del señor Muguruza, finalmente, de menor amplitud que los anteriores, busca el enlace del tercer trozo de la Gran Vía actual con la calle de la Princesa. Su principal objeto es dar salida y vida a la Avenida de Eduardo Dato y unir estrechamente al barrio de Argüelles y a la futura Ciudad Universitaria con el centro de Madrid.

HA AUMENTADO EL CONSUMO DE CARNE

Es parecido al del año 1930, pero superior al de 1931. En el Matadero se han sacrificado 705.142 reses, que pesan en canal 30.106.325 kilos

En el cuadro que a continuación publicamos, figura el número de reses sacrificadas en el Matadero de Madrid hasta el día 24 de diciembre inclusive y el peso total de las reses en canal. Son datos del Negociado de Abastos.

MESES	RESES SACRIFICADAS DURANTE EL AÑO 1932						KILOGRAMOS
	Vacas	Terneras	Lanares	Lechales	Cerdos	Total	Total
Enero	6.238	2.481	12.341	11	11.700	32.771	2.925.912,1
Febrero	5.614	2.132	22.031	72	8.131	37.980	2.588.351,1
Marzo	5.451	1.881	48.126	764	5.722	61.944	2.499.157,9
Abril	5.945	2.615	83.857	1.319	2.628	96.364	2.563.686,3
Mayo	6.106	2.016	101.205	860	1.352	111.539	2.490.161,8
Junio	6.729	3.585	77.632	1.040	964	89.950	2.431.624,3
Julio	7.090	2.645	60.501	1.009	595	71.840	2.069.852,6
Agosto	7.588	3.240	36.735	1.033	638	49.234	1.917.401,2
Septiembre	7.661	4.917	31.646	550	1.584	46.358	2.179.653,3
Octubre	7.712	2.553	21.920	26	10.132	42.343	2.894.272,8
Noviembre	7.721	2.308	16.289	15	11.297	37.630	3.097.912,6
Diciembre	5.884	2.082	10.566	42	8.615	27.189	2.448.339,6
Totales	79.739	32.455	522.849	6.741	63.358	705.142	30.106.325,6

El consumo de carne ha seguido en Madrid una marcha creciente hasta el año 1931, en que se redujo en cerca de dos millones de kilos. El año 1932 ha reaccionado con relación al pasado y casi ha igualado el consumo al 1930.

Para llegar a este resultado, no basta conocer la cantidad de carne sacrificada en el Matadero, sino que es preciso conocer la que entra ya sacrificada.

En el año 1930 se sacrificaron 42.916 kilos más que en el 1932; pero este último han entrado 12.879 más que el pasado. La diferencia de consumo entre 1932 y 1930 será muy pequeña.

Durante el año 1932 se han consumido, pues, aproximadamente, millón y medio de kilos más que el anterior.

Para conocer la proporción entre la carne que entra sacrificada y en vivo, bastará saber que hasta el 30 de noviembre se han recaudado 11.529.642,43 pesetas por el arbitrio que grava las carnes frescas y saladas y la volatería, según datos que nos facilita el Negociado de Arbitrios; de ellas corresponden 9.206.543,28 a las sacrificadas en el Matadero, y las restantes a las aforadas en las inspecciones establecidas a las entradas de la población.

Los planes urbanísticos del Ministerio de O. Públicas

La expansión de Madrid por el Noroeste. La carretera de Extremadura, importante vía de penetración. La "Plaza de los Ministerios" en la prolongación de la Castellana sería la más importante, monumentalmente, de España. Tres ministerios, la estación central de Madrid y tal vez el aerodromo

Los estudios del Ayuntamiento sobre lo que deberá ser el futuro «Gran Madrid» y los preliminares de su ejecución, los resumimos en otro lugar de este número.

Aquí damos al lector un esquema de las actividades del Ministerio de Obras públicas, especialmente en lo que se refiere al extrarradio. Las iniciativas estatales y municipales—de una gran trascendencia, hasta el punto de que serán la actualidad de varios meses—se desarrollan en estos mismos días que corremos.

Anteayer recibió el ministro de Obras públicas la memoria y presupuestos detallados del señor Zuazo sobre la expansión de Madrid, y ayer mismo acordó el Ministerio la consignación de cantidades para los primeros gastos de movimiento de tierras.

A título exclusivamente informativo, ofrecemos las principales ideas que, según nuestros informes, guían las actividades del Comité técnico nombrado por el Ministerio.

La labor del señor Zuazo en el seno de aquél, ha desviado las actividades primeras, que iban encaminadas a la construcción de un ferrocarril de enlace hacia el estudio de la expansión de Madrid. Hasta parece que estos trabajos deben preceder y condicionar a aquéllos, pues la estación central se quiere situar, no en los Altos del Hipódromo, como al principio se había dicho, sino a continuación de las plazas de los Ministerios, en la prolongación de la Castellana. La zona de vías férreas de la futura estación central de Madrid se sitúan a la izquierda de la prolongación de la Castellana, en unos terrenos separados de esta avenida por una faja verde.

Ahora bien, ¿cuáles son los problemas urbanísticos de Madrid a los que primeramente atiende la Comisión ministerial?

Por el momento, se limita a la ordenación de las carreteras de la zona Noroeste de Madrid y a la construcción de un nuevo Hipódromo.

La vía de penetración de La Coruña

Este plan, a su vez, comprende las siguientes obras:

Ensanche, embellecimiento y construcción de andenes de la carretera de la Coruña, en el trozo que va desde Puerta de Hierro hasta el Puente de San Fernando, inclusive, y construcción de una carretera adyacente para establecer la dirección única en la Cuesta de las Perdices.

Ampliación y embellecimiento de la Puerta de Hierro, que se convertirá en punto convergente de varias carreteras, y lugar, por lo tanto, de una gran circulación rodada.

Construcción de una pasarela para peatones, aguas arriba del Puente de San Fernando.

Ensanche y construcción de andenes de estacionamiento junto al Puente de San Fernando, en dirección a El Pardo.

Cruce del río Manzanares, aguas abajo de la confluencia de éste con el arroyo de la Zarzuela.

Transformación del actual camino de la Zarzuela en carretera, desde el arroyo de su nombre hasta el empalme con la carretera de la Coruña.

El Hipódromo en la carretera de El Pardo

Todas estas obras son complemento de la vía de penetración que constituye la carretera de la Coruña.

En esta zona, a la derecha del río Manzanares, aunque en terrenos cercanos, se construirá el nuevo Hipódromo, a la izquierda de la carretera de Puerta de Hierro a El Pardo.

Es este uno de los puntos en que los acuerdos de la Comisión municipal de expansión de Madrid y los técnicos municipales que la asesoran, disienten de la Comisión técnica del ministerio. El Ayuntamiento, en efecto, tiene el propósito, y uno de los próximos días lo aprobará, de establecer el Hipódromo en terrenos municipales de la Casa de Campo, en un lugar mucho más cercano a Madrid.

Divergencias de criterio en la Comisión ministerial

Mayor envergadura que las obras anteriores tiene la apertura de la vía Norte de penetración; es decir, el proyecto de prolongación de la Castellana, que el gerente técnico de los servicios municipales, y vocal, por designación del señor Prieto, de la Comisión ministerial, ha calificado de "concepción suntuosa, con espejismos de grandiosidad".

Más adelante añade: Aquellos proyectos suntuosos, aquellos trazados verdaderamente grandiosos, que habían de servir para cobijar edificios de lujo, no tienen razón de ser en las circunstancias presentes. El urbanista español tiene que pensar en el problema de la vivienda, el problema industrial y el problema de la vida presente. Seguramente, la construcción de la Castellana, construída en la forma proyectada y premiada en el concurso, no habría forma humana de verla realizada, y aunque se impusiese el Ayuntamiento ese enorme sacrificio, nunca se podría cuajar de construcciones, pues los precios de los terrenos serían fabulosos y el coste de la construcción elevadísimo. El problema de Madrid en estos momentos es problema de la clase media y de la clase trabajadora. Apenas se podrá presentar la ocasión de poder designar zonas donde esos grandes palacios o esos edificios suntuosos tengan una verdadera acogida. Debe buscarse la adaptación a la vaguada de la Castellana, debe trazarse una vía en la divisoria de las dos vaguadas, siguiendo la alineación recta fijada en el proyecto como prolongación de la Castellana, pero constituyendo un valle de escasa importancia, que sirva como complemento y para el servicio de las zonas laterales de esa gran vía, que necesariamente ha de existir en el proyecto definitivo.

Refiérense estos juicios del señor Lorite al proyecto que el año 1930 presentó el señor Zuazo, quien, por otra parte, es ahora, no sólo vocal de la misma Comisión ministerial, sino alma y ponente de los trabajos que la misma ha emprendido. Y si bien es verdad que la intervención del Estado, que brinda la construcción de grandes edificios públicos, el establecimiento de la estación central, y hasta la financiación de la empresa varía importantemente el planteamiento del problema, es indudable que subsisten divergencias en la Comisión.

Antes de entrar en los proyectos del señor Zuazo, hemos querido apuntar esta discrepancia técnica, sobre la que no nos toca opinar. Tampoco es este el lugar de referirnos a aquella otra general de competencia que se plantea entre el Ayuntamiento y el Gobierno. Ambas dificultades son superables, y los motivos de escepticismo sobre la realización de estos magnos proyectos, como el de todos los restantes de Madrid, que el Ayuntamiento está elaborando estos días, se basan en otras consideraciones.

La plaza de los Ministerios

Se da ya este nombre a un conjunto urbano que se quiere alzar en los terrenos del actual Hipódromo. Constará de dos plazas y cuatro grandes edificaciones y, por su magnitud, monumentalidad y unidad, sería, de llegar a realizarse, una de las perspectivas más monumentales de España. Es, además, la única parte del gran proyecto de prolongación de la Castellana que se ha concretado en planos y a la que el ministro de Obras públicas ha asentido favorablemente.

La dificultad de obtener adecuadas fotografías impedirá al lector formarse una idea exacta. Ciertos datos, sin embargo, se la darán aproximada. Componen el conjunto, los ministerios de la Gobernación, Obras públicas y Agricultura, la Dirección general de Seguridad, un arco de Triunfo, unas arquerías monumentales y dos grandes plazas libres de circulación rodada, tal vez enlosadas a las que ya los proyectistas han dado los nombres de "Plaza del Pueblo" y "Plaza de la República". El rectángulo total que forman mide unos 500 metros por 210.

Una fachada casi doble que la del Escorial

Para conocer el proyecto, prolongue imaginativamente el lector la Castellana en línea recta con un ancho viario de 85 metros. A la izquierda de esta vía y en primer término estará este conjunto de edificaciones a la que impropiamente se le ha llamado "Plaza de los Ministerios", pues son dos grandes plazas distintas y varios edificios que las limitan.

La que se denomina en el proyecto "Plaza del Pueblo" mide 350 metros de longitud por 120 de anchura. Limita, con la prolongación de la Castellana, de la que la separa una amplia arquería a modo de soportales, tal vez en forma parecida a la de la actual Plaza de la Armería del Palacio de Oriente. En el otro lado mayor del rectángulo, frente a la arquería, se sitúan los Ministerios de la Gobernación y Obras Públicas, que forman una sola fachada monumental, lisa, con soportales, de líneas severas, parecidas a las del Escorial. La fachada del Monasterio mide 200 metros, y la de estos edificios, 350.

El lado menor del rectángulo, que limita con el Sur, es decir, el que da a la actual Castellana, lo ocupa un edificio bajo, también con soportales, concordante con el estilo general de la Plaza, cuyo destino puede ser Dirección de Seguridad. El frente ocupa 120 metros. Tendrá, pues, esta plaza 350 metros por 120. Es horizontal, y ello obliga a la separación de la Castellana por medio de la arquería, pues la avenida se traza con una pequeña pendiente.

El cuarto lado, segundo lado menor del rectángulo, es el orientado al Norte y el único desprovisto de edificios. Limita solamente por medio de un arco de Triunfo—tal vez se piensa en el arco de Triunfo conmemorativo del advenimiento de la segunda República—y por medio de una escalinata que conduce a la segunda gran plaza, a la que se le ha bautizado ya con el nombre de "Plaza de la República".

Es de estilo parecido a la anterior, y forma con ella un ángulo recto. El lado Sur de la plaza, que limita con el arco de Triunfo y con el Ministerio de Obras públicas, es uno de los longitudinales. Uno de los lados menores da a la Castellana, cuyos vehículos podrán entrar en la plaza. El otro lado menor es el que ocupará el Ministerio de la Agricultura, y formará ángulo recto con el de Obras públicas.

La estación central y el Aerodromo

Después de las plazas de los ministerios, en los terrenos que se tienden a la izquierda de la Castellana, se ha pensado instalar la estación central de Madrid, una vez realizado el enlace ferroviario. Para ello, se desviará la línea del Norte en Las Matas, y se unirá con el Hipódromo la estación de Atocha. Será también este lugar punto terminal de la línea Madrid-Burgos, en construcción actualmente.

Separará a la Estación Central de las plazas de los ministerios la calle, actualmente trazada, de Fernández Villaverde.

También se han pensado establecer el Aeropuerto de Madrid en estos terrenos, o ambas cosas—la Estación y el Aerodromo.

El señor Zuazo proyecta la prolongación rectilínea de la Castellana con un ancho viario de 85 metros. Opina que el encarecimiento de la obra ocasionado por los mayores movimientos de tierras que impone el trazado recto es pequeñísimo—cree que no llegará a un millón de pesetas—con relación al capital total que en esta avenida se quiere invertir, y se calcula en doscientos millones de pesetas.

Estas dos opiniones constituyen el caballo de batalla y la piedra de discrepancia en el seno de la comisión ministerial.

Sobre lo que se edificará más allá de las plazas de los ministerios y de la estación central solo existen ideas generales y, a lo más bocetos.

Para separar la avenida de la red viaria que correrá paralelamente a ella, se piensa establecer zonas verdes a la izquierda, partiendo de Madrid.

La colonia de Prensa y Bellas Artes quedará a la derecha, intacta, y dentro de una zona mucho más poblada. Tanto las edificaciones a derecha e izquierda que requerirán los edificios oficiales se destinarán a la clase media y modesta. Por su categoría, las construcciones que se alcen a la izquierda de la plaza de los ministerios tendrán carácter de transición entre las actuales de la Castellana y las de Cuatro Caminos.

2.700 metros de longitud

Del segundo trozo de la prolongación de la Castellana sólo podemos dar indicaciones muy generales. Alternarán las zonas verdes con las edificadas. A unos mil trescientos metros de la terminación de las plazas de los Ministerios cruzará una vía parque perpendicular, una de las vías concéntricas más lejanas de cuantas contaría el futuro Madrid, si la ciudad se desarrollara en tales proporciones.

Las principales distancias del proyecto son las siguientes:

Terminación de la actual Castellana al final de la Plaza de los Ministerios	500 metros
Plaza de los Ministeterios a la Vía Parque perpendicular	1.300 »
Vía-Parque perpendicular al «Hotel del Negro» (trozo final)	1.900 »
Total del proyecto de prolongación	2.700 »

Apasionadamente se discute y forcejea sobre quién ha de hacer el milagro. Hágase y hágalo... cualquiera de los dos—que no gustamos de ciertos epítetos—. ¡Pero es tanta belleza...!

y mejor desarrollo de sus aves obtendrá usted adicionando a su alimento una parte de huesos frescos molidos al día. Tenemos un gran surtido de molinos para huesos, calderas para cocer piensos, corta-verduras y corta-raíces especiales para avicultores. Pida catálogo a
MATIAS GRUBER
BILBAO MADRID
A. S. Mamés, 33. Ferraz, 8
Dirección postal: Apartado 185. BILBAO

SEÑORITAS
El día 1.° de enero ESPAÑA FEMENINA inaugurará el nuevo piso que acaba de tomar en el edificio que actualmente ocupa, para dedicarlo exclusivamente a ampliación de su Hogar-Residencia. Número limitado de plazas. PENSION COMPLETA desde 7,50 PTAS. Calefacción, agua corriente, confort, ambiente familiar.
Paseo Recoletos, 29.—Teléfono 44565.
Comedor, 1,50 pesetas cubierto, 3 platos y postre.—Salón de té.
ESPAÑA FEMENINA

NARIZ SUDOSA
ESPINILLAS, PUNTOS NEGROS, MANCHAS DE GRANOS
DERMINA CONSUELO
Venta en perfumerías. Se remite franco enviando 2,50 en giro o sellos a PERFUMERIA FLOR DE AZAHAR, CARMEN, 10, MADRID
GARANTIZADO 1'50 pts

J. CAMPOS, médico-ortopédico. MADRID
HERNIAS
Aplico bragueros científicamente y toda clase aparatos ortopédicos. Augusto Figueroa, 8. Teléfono 42331.

FAJAS "Cauchodama". Preciosos modelos, altos a 25 pesetas. Sagasta, 12. BEM

AGUAS MINERALES
de todas clases.—Servicio a domicilio.
CRUZ, 30.—TELEFONO 13279.

LAPIDAS Progreso, 10. MOLINERO

MOSTOLES MOTORES

¡¡EUREKA!!
EL CALZADO INSUPERABLE. Precios muy rebajados. NICOLAS M.ª RIVERO, 11. MONTERA, 35. GOYA, 6.

La Medicina en 1932

Se han hecho grandes avances terapéuticos

Progresos en la supresión del dolor y en el tratamiento de la tuberculosis

El año que ha terminado ha sido bien fecundo para la Medicina. Los químicos han trabajado intensamente, aportando de sus laboratorios copioso arsenal para combatir las enfermedades.

Antiguamente, la gran masa intelectual, vivía al margen de los progresos químico-farmacéuticos. Sólo conocía los remedios estrictamente caseros. Tenía una vaga idea de cataplasmas, ceratos, tisanas y linimentos. Pero hoy es frecuente en las bibliotecas de los profanos en las artes médicas, el hallazgo de libros de altura, tratando de desentrañar la etiología y terapéutica de las enfermedades. ¿Es acaso el temor a la muerte que cada día es mayor en estos tiempos de materialismo? ¿Es por el afán de conocimientos cuyas tendencias van creciendo progresivamente?

Vamos, pues, a reseñar lo más interesante que se ha descubierto en el pasado año, y aunque hagamos alguna ligera intromisión por los intrincados laberintos de las nomenclaturas químicas enrevesadas, procuraremos aclararlas ocupándonos de sus aplicaciones prácticas.

Una de las cosas en que la Medicina ha progresado más, ha sido en la supresión del dolor. La morfina y la cocaína constituyeron hasta hace poco el paraíso soñado de los enfermos que tenían necesidad de aplacar sus dolores. Para sustituir la morfina, MM. Polonovski, continuando su serie de genalcaloides, descubre este año la genomorfina. Mucho menos tóxica y que tiene la enorme ventaja de suprimir la morfinomanía, porque el enfermo no se acostumbra a ella. Cuatro centígrados de genomorfina corresponden a un centígramo de morfina. De los sustitutivos de la cocaína se han estudiado tres productos. La panthesine, pantocaine y larocaine. Este último es el de más valor terapéutico. Es el clorhidrato de 1 para—aminobenzoil, 2; 2, dimetil; 3, dietil—aminopropanol. Se disuelve bien en agua. Insoluble en alcohol, éter y aceites. Su actividad como anestesiante es doble que la cocaína y novocaína, y su toxicidad es dos veces inferior.

En el grupo de los analgésicos y sedantes, lo más importante es el descubrimiento del Dioxipiramidón, que calma rápidamente las más rebeldes neuralgias sin la toxicidad del piramidón. Sus aplicaciones en el reumatismo articular, gripe, hemicraneas, etc., son muy valiosas.

Para provocar el sueño tenemos el pernoctón. Nuevo hipnótico, con el que se consigue prolongar la narcosis durante varias horas. Es algo peligroso su manejo, porque puede provocar accidentes en los enfermos con lesiones renales o de tiroides. Otro producto hipnótico de alto valor científico es el laureal. En insomnios y en la curación de la epilepsia, ha dado resultados extraordinarios. Puede manejarse sin ningún peligro.

En la farmacología del corazón se ha venido usando el sulfato de esparteína. Este año se ha preparado el spartoval (isovalerianato neutro de esparteína). Está dotado de una acción más intensa sobre el tonus cardíaco y más duradera que el sulfato de esparteína.

En la curación del cáncer, poco se ha avanzado este año. Siguen aplicándose con éxito en su profilaxis y como medicación «de freno», de las lesiones neoplásicas, las sales halógenas de magnesio.

Continúan confirmándose los triunfos alcanzados con el tratamiento de la tuberculosis por el clorhidrato de colina. Según una estadística que hemos consultado, se han conseguido con este medicamente, un 40 por 100 de curaciones clínicas y un 25 por 100 mejorados. Otros productos nuevos aplicados a la tuberculosis son el lipaurol, nueva sal de oro, y sodio en forma de Canfoditiocarbonato, y el molene anhídrido molíbdico. El molene parece ser el más interesante, puesto que inicia una mejoría rápida, y según el control clínico, son sorprendentes sus resultados. Se emplea en inyecciones intravenosas e intramusculares.

Para los catarros pulmonares y bronquitis, constituye un avance notable la preparación del guethural (éter allofánico del guetol). Es un homólogo superior del guayacol. Pero es de olor más agradable y se tolera mejor. Fluidifica las secreciones bronquiales y disminuye la dispnea y la tos.

Entre otros compuestos varios, como son el neoçantimosan, el eosinato de cesio, el orosmiol, uroselectan abrodil, etcétera, el más interesante es el rodanato de potasio, que viene a sustituir a la medicación yodada interna con grandes ventajas sobre ella. Es hipotensor, antirreumático, antisifilítico empleado en el período terciario. Combate el enfisema, las esclerosis, la obesidad, el linfatismo y es, hasta la fecha, lo mejor que se puede usar en la intoxicación por metales (saturnismo «plomo»), (hidrargirismo «mercurio»), (bismutismo «bismuto»).

Aunque hace unos años que se le viene estudiando, podemos atribuir al pasado año, la incorporación de un nuevo alcaloide, a los usos clínicos. Se le conoce con varios nombres. Harmina, Banisterina, Telepatina y Yageina. Es un alcaloide eufórico y se le ha usado en la enfermedad de Parkinson con excelentes resultados.

En la quimioterapia de la avariosis parecen triunfar las sales liposolubles de bismuto sobre los compuestos arsenicales. De entre ellas, la más notable es el a), carboxetil; b), metil; nonoato básico de bismuto (oleobisol). Según G. M. Findlay, su índice quimioterápico para el conejo sifilítico es de 1:33, y su absorción es muy rápida. No solamente cura rápidamente las lesiones primarias, sino que la afección espiroquetósica es totalmente desarraigada, ya que el animal vuelve a ser susceptible para el Spirocheta pálida.

En bacteriología se confirman los resultados con el bacteriófago de Herellet. En términos vulgares explicaremos su acción diciendo que se trata de un «verdadero devorador de bacterias». Añadido a un cultivo de B. tifus, disenteria, cólera, piocianico, stafilococos, etcétera, los destruye rápidamente. Se emplea por vía bucal, en inyecciones y en aplicaciones locales. En la otitis supurada, rebelde a todo tratamiento, se han conseguido muchas curaciones.

Después de los tratamientos con extractos de hígado para la curación de la anemia, este año se ha empleado, como hematopoyético, el carotene extraído de las zanahorias. Los resultados del carotene han superado a lo que se esperaba, en vista de los ensayos previos en los laboratorios.

Y vamos a cerrar nuestra información hablando sobre vitaminas. En la curación del raquitismo, el ergosterol irradiado, o sea la vitamina D., sigue sorprendiendo por sus efectos extraordinarios. De las demás vitaminas, además del carotene como provitamina A., se estudia ahora la vitamina E., de reproducción, asociándola a las hormonas y podemos adelantar que algo sensacional se prepara para el año que comienza respecto a estos estudios, lográndose vencer anomalías sexuales, cuya solución parecía imposible.

Luis PALACIOS PELLETIER
Químico-Farmacéutico

5.700 RACIONES DIARIAS EN LOS COMEDORES DE A. SOCIAL

Durante el segundo semestre ha reducido la Comisión especial los gastos a la tercera parte

Los Comedores consumen 1,60 por 100 del presupuesto municipal

Los servicios de Asistencia Social se han encauzado y normalizado, al parecer, definitivamente, a lo largo del año 1932. La labor de la Comisión de concejales, que actúa desde el segundo semestre y la del nuevo director de los Comedores de Asistencia Social, ha sido benemérita y eficaz. Estos servicios se han reducido a las personas verdaderamente necesitadas, para evitar que sirva la beneficencia para fomentar indirectamente la vagancia.

Durante los seis primeros meses del año, la administración anterior de los comedores gastó 2.400.000 pesetas. De ellas, 1.000.000 habían sido consignadas en los presupuestos, y de las 1.800.000, habilitadas posteriormente, sólo restaban el 18 de julio, cuando se hizo cargo de los comedores la Comisión especial de concejales y el nuevo director, 400.000. Posteriormente, se han habilitado otras 600.000, de las que, según parece, han sobrado 250.000. En el segundo semestre se han gastado, pues, 750.000 pesetas; es decir, la tercera parte que en el primero.

Para el próximo año se han consignado 3.000.000. Mas hay razones para presumir que no se llegarán a invertir por completo. Con estos tres millones se atenderá a los Comedores de Asistencia Social, a los refugios nocturnos, a la represión de los abusos de la mendicidad y clasificación de los mendigos, a los comedores de madres lactantes y a subvencionar la Matritense de Caridad. Estas dos últimas Instituciones llevan, respectivamente, 25.000 y 60.000 pesetas.

5.700 raciones diarias

En los comedores de Asistencia Social se reparten, diariamente, 5.700 raciones. Durante los meses de verano, este número llegó a descender a 4.500.

No se conoce exactamente el número de raciones que se repartían en la primera época. Hablábase, aunque ignoramos con qué fundamento, de 10.000 y de 14.000 raciones diarias.

En la Nochebuena se repartieron 6.000 cenas extraordinarias, además de los 1.000 desayunos y 5.700 comidas ordinarias. Verificóse el reparto con todo orden, pues comenzó a las ocho de la noche y terminó a las diez en punto. El «menú», como el lector recordará, se componía de judías con tropiezos de carne y tocino, filetes a la jardinera, una cajita de turrón y una libreta de pan. Además, durante la pasada semana se han puesto a disposición de las Casas de Socorro 400 raciones, para repartirlas entre las personas necesitadas que a ellas acudieran en los días de las Navidades.

Las tarjetas son valederas por tres meses, prorrogables por la Comisión, en aquellos casos excepcionales en que la necesidad subsista después de transcurrido este tiempo. Antes de concederlas se instruye un pequeño expediente en la Tenencia de Alcaldía correspondiente, que demuestre la necesidad de quien solicita el servicio. Mientras el expediente se resuelve concédese al solicitante tarjetas valederas para ocho días. La mayor parte de los comensales disfrutan, pues, de los beneficios durante cien días.

Los Comedores de Asistencia Social consumen 1,60 % del presupuesto total del Ayuntamiento. Componen la Comisión especial de Comedores los concejales señores Arauz, Buceta, De Miguel, Henche, Madariaga, Marcos, Rato y Redondo.

MUEBLES A PLAZOS
Camas, sastrería, tejidos S. Bernardo, 89

Gafas y lente
Con cristales finos para la conservación de la vista.
L. Dubosc. Optico. Arenal, 21. MADRID

PARA NIÑOS
Casa Calsina. Reyes, 19. Teléfono 18057

BENZO-CINAMICO
SEDANTE
JARABE MADARIAGA
Especial para la tos y afecciones catarrales.
Venta en farmacias. Madrid y provincias

LINOLEUM, ARTICULOS DE LIMPIEZA, LIMPIABARROS
Casa Velázquez
Especialidad en acuchillado y encerado de pisos Brillo "SOL"
HORTALEZA, 51.—TELEFONO 13324.

En el "Metro" viajaron cien millones de viajeros

Se inauguró la nueva línea de Torrijos, que ha tenido gran éxito

Para este año se anuncian las obras del trayecto en Lavapiés y Embajadores

Puede calcularse, nos decía ayer el señor Otamendi, que el número de viajeros transportados por el "Metro" durante el año que termina, ronda los cien millones. En el pasado, la cifra fué de noventa y cuatro millones.

El aumento se debe, en gran parte, a la inauguración de la línea Goya a Diego de León por Torrijos, que ha traído gran afluencia de público desde el primer momento. Fué inaugurada el día 17 de septiembre.

Por lo demás, en las estaciones menos afectadas por el nuevo servicio, el incremento de tráfico es menos acelerado que lo que venía siendo en períodos anteriores. Algún mes, el de agosto, el número de viajeros fué incluso algo menor que en el correspondiente de 1931. En los demás meses se registró aumento, pero no en las proporciones acostumbradas.

Donde se nota la menor intensidad del ascenso en cifras de viajeros, algo que pudiéramos llamar estancamiento, es en las estaciones de barriadas obreras, como Tetuán y Vallecas. El paro forzoso se refleja, como tantos aspectos de la vida madrileña, en la circulación subterránea.

Durante los días de Navidad es considerable el aumento de viajeros. El día de Nochebuena se registró la cifra más crecida, el «record» de viajeros transportados: 379.798.

Actualmente el «Metro» recorre 20 kilómetros.

Se tiene en estudio y se ha procedido a los sondeos correspondientes, la línea de Barrios Bajos, que arrancará en Sol en una estación a la misma altura que la de Vallecas-Cuatro Caminos, y paralela a ella irá a Lavapiés y Portillo de Embajadores. Este, hoy tan mal comunicado, quedará a tres minutos de Sol. Si la cuestión de personal que trata el Jurado mixto se resuelve de modo acertado, nos dice el señor Otamendi, las obras darán seguramente comienzo durante el año que hoy comienza.

BICICLETAS para Reyes, todos tamaños, visiten CASA AGUSTIN.—NUÑEZ ARCE, 4.

Doscientos millones de viajeros en los tranvías

Estos últimos han recorrido en Madrid durante doce meses 27 millones y medio de kilómetros

El recorrido equivale a 685 vueltas a la Tierra

Durante el año que acaba de terminar, el número de viajeros de tranvía en los servicios de la Compañía Madrileña de Tranvías se eleva a 200 millones 370.471. Es decir, un promedio diario de 548.960.

La recaudación ha sido de 27.370.471 pesetas con un aumento con relación a 1931 de alrededor de medio millón de pesetas. La recaudación diaria alcanza un promedio de 75.402.050 pesetas.

El número de kilómetros recorridos representa un total de 27.521.934, y un promedio de 75.082, o sea, casi dos vueltas diarias a la Tierra en círculo máximo, 685 al año (el círculo máximo mide 40.000 kilómetros). El aumento del año es de algunos cientos de miles de kilómetros.

Circulan a diario 491 tranvías por término medio. El número de coches era ya al comienzo del año muy superior a 500, y después se han adquirido once más, la mayoría de los cuales circulan en la línea de Torrijos.

El aumento de recorrido se debe a los nuevos coches y nuevas líneas. Se han inaugurado este año las líneas Cibeles-Olavide-Moncloa, que cruza la parte Norte del barrio de Argüelles y lleva el disco 46, y la de Argüelles-Sol-Cibeles-Atocha-Delicias, disco 41. La línea del tres ha sido prolongada hasta la terminación de la calle de Serrano en la Guindalera.

GARCIA MUSTIELES
ORNAMENTOS DE IGLESIA
Mayor, 21. Teléfono 95417

HERNIAS
Curación radical por INYECCIONES
Dr. M. Espinosa. SAGASTA, 4. De 3 a 5

ALBA TAPICERO. Villalar, 6. Teléf. 57267.

EL AÑO TAURINO

Todo está igual

Si en estos balances anuales a vuela pluma no tuviera el número, la cifra, el guarismo su máximo interés, pudiéramos salir del paso diciendo simplemente que la fiesta de toros sigue en declive hacia su más absoluto descrédito.

Porque ocurre, amigo lector, que contamos hogaño con iguales motivos de censura que el año anterior, por lo que podemos utilizar en nuestros argumentos las mismas razones y hasta los mismos tópicos. "Todo está igual; parece que fué ayer".

La crisis de las Empresas con la supresión de las fiestas religiosas continúa latente. Cierto es que se ha respetado un tiempo de ferial en muchas localidades; pero es indudable que al borrar del calendario como festivas fechas tan señaladas como el Corpus, la Ascensión, San Pedro, Santiago y la Virgen de Agosto, se han suprimido de golpe más de trescientas corridas en los ruedos españoles.

Añádase a todo esto la crisis general latente y se comprenderá de un modo claro y definido el tenebroso horizonte del mundo taurino.

Y menos mal que la existencia de los llamados "trusts" taurómacos dan una aparente prosperidad a los negocios de puntas.

Aparente nada más, pues la organización de corridas por los propios ases para no quedarse en casita muchos domingos tiene más de espejuelo que de realidad. Conocemos algunos diestros de postín que por no perder una fecha, se metieron a empresarios..., perdiendo en el envite cinco o seis mil duros, después de vestirse de toreros.

Para que nada haya variado, hasta contamos con los mismos ases del año anterior: Ortega, Barrera, Bienvenida y Marcial. Ellos, en 1932, coparon los carteles, exactamente igual que en 1931. ¿Cabe más analogía?

Naturalmente que hubo distintos matices en los mismos valores. Así tenemos que Marcial decayó un tanto en sus actuaciones; Vicente Barrera se superó a sí mismo, logrando los más brillantes triunfos; Manolo Bienvenida se mantuvo estacionario, y Domingo Ortega remató su campaña con una grave cogida, que allá veremos en el año próximo hasta qué punto contrasta su decantado valor.

Números, números

Y son precisamente los números los que nos indicaron con su elocuencia inconmovible la tesis que acabamos de sentar.

Sólo uno de los ases, Domingo Ortega se ha mantenido hogaño en esa cifra decorosa de verdadero as de la tauromaquia.

Sus noventa y una corridas toreadas, son las fiestas reunidas por los grandes toreros. Los otros ases decaen ya mucho. Sigue a Domingo, Marcial Lalanda, con setenta y una fiestas celebradas, continuando en el escalafón Vicente Barrera, con sesenta y cinco, inferior cantidad, aunque superior calidad, como ya dijimos que su rival madrileño. En cuarto lugar viene Manolo Bienvenida, con cincuenta y siete corridas trabajadas.

Salta en seguida al palenque un valor nuevo, detrás de los ases, que es el flamante doctor Luis Gómez, el Estudiante, notable torero que viene resuelto a ser gran figura en la tauromaquia. Detrás, mantiene su prestigio de muchos años el maestro sevillano Manuel Giménez Chicuelo, con cuarenta y tres corridas escrituradas y mantenidas con aplauso en la candente arena. También Villalta, acto seguido, demuestra su categoría, con treinta y una fiestas en su colección. Y siguen después Pepe Bienvenida, con veintisiete; Armillita Chico, veintidós; su paisano Solorzano, con veinte; otro mexicano, el Carnicerito, con diez y ocho; Alfredo Corrochano, con diez y siete; Victoriano de la Serna, con otras diez y siete; Fuentes Bejarano, con diez y seis; Enrique Torres, con quince; el Niño de la Palma, con trece; Jaime Noain, con las mismas trece; Manolo Martínez, Félix Rodríguez y Pepe Amorós, con doce; Maravilla, con once; Chiquito de la Audiencia, con diez; Cagancho y Torón, con nueve; Rayito, con ocho; Pedrucho, con siete; Liceaga, con seis; Posada, Heriberto García y Pepe Gallardo, con cinco; Fortuna y Félix Rodríguez II, con cuatro; Angelillo de Triana, Gil Tovar y Mariano Rodríguez, con tres; Armillita, con 2, y Ventoldrá, Alcalareño, Poulp, Pepe Ortiz, Jiménez, Delmonte, Contreras, Larita, Pepe Iglesias, Amorós y Barajas, con "una", en junto.

Tal es el balance, de muy pobre resultado, si se exceptúa el caso de Domingo Ortega. Pocas, poquísimas corridas en el haber de los más empingorotados toreros. Y si se mira al porvenir, no es halagüeña la esperanza. Sólo un novillero, Pinturas, llega a la treintena de corridas. Y tras las 32 fiestas del baturro viene Diego de los Reyes, con 29; Niño del Matadero, con 28; Antoñete Iglesias, con 27; Niño de Haro y Luis Morales, con 25; Rebujina, con 24; Paco Cester, con 23; Niño de la Estrella, con 22; Fernando Domínguez, con 21; Palmeño II y Gitanillo de Camas, con 20; Joselito de la Cal, con 18; Pepe-Hillo y Lorenzo Franco y Finito, con 17; Ricardo González, Clásico, Madrileñito, Sacristán Fuentes y Niño de la Puerta Real, con 16; Palomino, Fuentes Bejarano, José Cerdá, Leopoldo Blanco, Ballesteros, Pilín y Niño del Barrio, con 14; Lázaro Obón, con 13; Perete, Brageli, Palmeño II, Parrao, José Agüero, Almagro, Rey Conde y Litri II, con 11; Ruiz Toledo, Toreri, Aldeano, Caldentey, Rafael Moreno y Barral, con 10; Neila, Dominguín Chico, Migueláñez, Niño de la Brocha y Capilla, con 9; Atarfeño, Juan Jiménez y Zurito, con 8; Parrita, Manolete, Raimundo Tato y Jardinerito, con 7; Rufo y Frtuna Chico, con 6; Juanito Valenciano y Ramón Lacruz, con 5; Niño de la Alnambra, con 4; Chavito, Capiller y Justino Mayor y Varelito, con 2; y Camará, con UNA, para hacerse cartel.

¿Esperanzas?

No parece vislumbrarse de esta colección de cifras, la esperanza que ilumine la fiesta. Pocas corridas. Poco auge en los toreros. Cerrazón absoluta en el horizonte novilleril. Parece que hay un Pepe Gallardo, buen torero, hecho en Barcelona; un Antonio Pazos, revelado en Sevilla; un Diego de los Reyes, ya conocido en Madrid. Pero es el caso que la gente sigue esperando cosas de los ases ya conocidos o de los doctorados en el año 1932, lo cual quiere decir que espera poco de la gente nueva.

Y hasta tal punto es esto cierto, que anda la afición soliviantada con la probable vuelta a los toros del trianero Juan Belmonte; con la segura reaparición del madrileño Antonio Márquez y con el remozamiento de Manolo Chicuelo y el Niño de la Palma, que al retoñar sus laureles en la temporada que acaba, parecen pedir puesto en el palenque para la que empezarán al llegar la primavera.

Tal es a grandes rasgos el estado taurómaco actual. Poca cosa. Todo igual que el año pasado. Nada nuevo. Solera vieja: Belmonte, Márquez, Chicuelo, Niño de la Palma, revuelta y mezclada con el sabor de los cuatro ases.

Y así y todo, esperanza, mucha esperanza. Ilusión, mucha ilusión, que es lo que mantiene viva la afición, pese a quien pese y pase lo que pase.

Curro CASTAÑARES

SEIS HABITACIONES

El conserje del único hotel que posee Ostend recibe de una Oficina de Turismo, trece maletas, con la orden adjunta de guardar seis habitaciones confortables, para un poderoso personaje que llegará al día siguiente. Y el dueño del mismo despide a todos los huéspedes, con objeto de poder recibir en su casa al ilustre potentado. ¡Hasta tira un tabique para reunir los seis alojamientos que precisa!

Desde que llegó al pueblo tan fantástico equipaje, la alegría hizo también su entrada triunfal en todos los hogares. Y no quedó una moza casadera sin soñar con el desconocido caballero....

Los días fueron pasando... y sólo las trece maletas con sus simpáticas iniciales, "O. F.", ocupaban las seis habitaciones del único hotel que poseía Ostend...

Pero mientras, el insignificante pueblecito fué creciendo, confiado en que O. F. aparecería pronto para invertir su dinero en importantes industrias...

Creció tanto, que hoy se halla convertido en una ciudad interesante...

¿Por qué?

¿Quiere usted saberlo?

Pues adquiera trece maletas, pero que sean "Las maletas del señor O. F."

Mañana lunes estrena el Coliseum un "film" de los populares Stan Laurel y Oliver Hardy que se titula "Héroes de tachuela". He aquí una escena

Un momento del "film" "La bailarina de Sans-Souci", que, a petición del público, se seguirá proyectando en el elegante Cine Barceló

(Foto E. R.)

José Mojica, protagonista de "El caballero de la noche" (Dick Turpín), producción Fox totalmente hablada y cantada en español

BILBAO
entra en la 2.ª semana, poniendo el cartel de "No hay billetes", a la llegada de
"EL EXPRESO DE SHANGHAI"
conduciendo a Merlene Dietrich y Olive Brock
Es un film **Paramount**

"Una aventura amorosa"

He aquí el título de una opereta cinematográfica, en la que se descubre, además, el estilo inconfundible de W. Thiele, su director, estilo que consiste en hacer lo que pudiéramos llamar "cine verdadero" por su dinamismo y por su atrayente plasticidad.

"Una aventura amorosa", cuyo asunto es de los que verdaderamente llegan al corazón, tiene también una interpretación todo lo destacada que corresponde a los prestigiosos artísticos de Albert Prejean y Mary Glory, sus protagonistas.

Si a esto se añade que la "mise en scène" es suntuosa, dentro del ambiente en que se desarrolla el asunto; que éste es verdaderamente emocionante, como queda dicho, y que la partitura de Ralph Erwin sirve a maravilla las actuaciones que el libro le brinda, que no son pocas ni de emotividad, musicalmente consideradas, se comprenderá el éxito que "Una aventura amorosa" ha tenido en todas partes y al que no irá en zaga, seguramente, el que le aguarde en España, donde no tardará en presentarla la Casa M. de Miguel.

Una escena de la deliciosa comedia "Las Telefonistas", presentada por Renacimiento Films, y que mañana admiraremos en el aristócratico Callao

(Foto R. F.)

"Alma de gaucho"

El temperamento porteño, el alma dulce y espiritual, al propio tiempo que bravía, de nuestros hermanos de raza, han sido captados por el objetivo y el micrófono, en un film admirable: "Alma de gaucho", que ha causado el más grande acontecimiento en la cinematografía suramericana.

El argumento de esta soberbia producción es un guión de vida campera, complicada con los elementos de la ciudad, esos elementos de existencia fácil y regalada, que ven en el inocente gaucho un instrumento más para sus diversiones. Es la señorita rica, sugestiva y guapa, que perturba la paz y sosiego de un apuesto gaucho, de alma noble y rústica, despertando en ella un amor imposible, dada la diferencia de clase que los separa. Pero... no se puede jugar con fuego; ese peligro, tantas veces experimentado por todo el ser humano, da por resultado, una vez más, lo que ha de ser, lo lógico: que las bromas de la chiquilla, después de serias vicisitudes, se convierten en un amor arrollador hacia el hombre sencillo, que reúne todas las buenas cualidades que pueden adornar al ser humano, y ha sabido soportar las burlas de todos, y de ella misma, en primer lugar, hasta que se da cuenta de los hidalgos instintos del hombre sencillo, después de recibir de él una heroica lección.

La cinta, que es un portento de realización, está interpretada por Mona Rico, con el arte y acierto de siempre, y con ella triunfan también Manuel Granado, Francisco Amerese, Cristina Montt, Jorge Rigas, Humberto Bonavia, Alberto Mendoza y Ema Mora.

"Alma de gaucho", adquirida por Renacimiento Films, será estrenada en breve en Madrid.

SAN MIGUEL
Mañana ESTRENO
AVE DEL PARAISO
por
Dolores del Río
La obra magna de
KING VIDOR

William Powell en la película "En pos del amor", que mañana se presenta en riguroso estreno en Royalty

Una escena de "Las maletas del Sr. Of.", que mañana lunes se estrena en la Prensa

(Foto Filmófono.)

Una escena de "¡Aló Paris", "film" que se estrena mañana lunes en la Opera

La novia de Escocia

Esta divertida y simpática comedia musical comienza con la boda de los protagonistas, en Escocia; con cuyo motivo se celebra una animada fiesta, donde la música escocesa luce su folklore en movidas danzas. El tío de Evelyne, ofrece sus regalos a los desposados, a ella un collar de... ¿perlas?; a él... buenos consejos, y a causa de esta esplendidez, de vuelta a Berlín, surge el conflicto, mitad musical y mitad deportivo, y siempre con mucha gracia; y el collar, aquel collar de... ¿perlas? del tío de Evelyne, complica la situación y enreda esta simpática comedia musical, tiernamente alegres y más dulcemente interesantes de cuantas lleva editadas la Fox, la casa productora de los más positivos éxitos de la presente temporada.

"REBECA"

"Rebeca "es una de las pocas películas que, real y verdaderamente, pueden merecer el calificativo de "deliciosas", y es, también, al final de otros muchos méritos, el triunfo de la ingenuidad. Nada, en efecto, más ingenuo, más gracioso, ni más sutil al mismo tiempo, que este tipo de muchachita traviesa—Raquel—, que, venida al mundo sin nada, lo consigue todo a fuerza de no hacer nada para lograr ninguna cosa. Es decir: nada, no; sabe, quiere y consigue "hacerse querer".

Y con sólo eso, con hacerse querer, a fuerza de querer ella mucho, Raquel —Marian Nixon—, lo consigue todo: cariño, felicidad, fortuna...

Nada más adecuado para este tipo que el arte minucioso y delicado de Marian Nixon. Su misma fragilidad física la sirve a maravilla para ser, integramente, la niña que comienza la película, más bien novela, que se mueve sobre un fondo rural provinciano, lleno de simpatía y de gracia.

Con Marian Nixon, Ralph Beliamy, en el galán, y Mae Marsh, la célebre intérprete de "Honrarás a tu madre", hacen de "Rebcea" una de las cintas más de Evelyne, complica la situación y enreda esta simpática comedia musical, ofrece sus regalos a los desposados, a ella un collar de... ¿perlas?; a él... buenos consejos, y a causa de esta esplendidez, de vuelta a Berlín, surge el conflicto, mitad musical y mitad deportivo, y siempre con mucha gracia; y el collar, aquel collar de... ¿perlas? del tío de Evelyne, complica la situación y enreda esta simpática comedia musical, tiernamente alegres y más dulcemente interesantes de cuantas lleva editadas la Fox, la casa productora de los más positivos éxitos de la presente temporada.

"¡ALO PARIS!"

"Aló Paris", la historia de dos telefonistas jóvenes que se enamoran a través de la distancia, por medio de los hilos telefónicos, es una película graciosa, como no hemos visto todavía en España, con ese humorismo fino, delicado, que tanto nos entusiasma. "Selecciones Filmófono", la estrenará en breve.

LAS TELEFONISTAS
Extraordinario "film" precedido de mundial fama que se estrenará el lunes próximo
en el
Cine del
CALLAO

PROYECCIONES
Cinema selecto
Fuencarral, 142. Teléfono 33976
MAÑANA LUNES, ESTRENO
París-Mediterráneo
(Dos en un coche)
comedia musical por Annabella y Jean Murat
¡Pidan con tiempo sus billetes!

Cuatro estrellas hispanas
en el mismo film
LUPE VELEZ
LUIS ALONSO
RAMON PEREDA
CARLOS VILLARIAS
en su máxima creación
Hombres en mi vida
Una producción Columbia enteramente en español.
Estreno mañana lunes
FIGARO

¡Aló Paris!
No es una comedia vulgar. No es un pasatiempo cualquiera. No es un estreno más, es el quinto PROGRAMA GARANTIZADO de la
Opera
MAÑANA LUNES ESTRENO
Selecciones Filmófono

UNA FELIZ ENTRADA DE AÑO
con
Stan Laurel
y
Oliver Hardy
en
HEROES DE TACHUELA
MAÑANA ESTRENO
Coliseum
Hoy, último día de
ARSENE LUPIN
Hoy, domingo, matinal a las 11.

ASTORIA
(TELEFONO 12880)
Ríase hasta más no poder viendo a
HAROLD LLOYD
El hombre que hace reir al mundo entero
en
CINEMANIA
con Constance Cummings
Y antes de que vuelvan al colegio lleve a que lo vean sus hijos...
Hoy, a las 11,30, función matinée en honor de los niños a precios populares.
SE REPARTIRAN GLOBOS
ES UN "FILM" PARAMOUNT

BARCELO
A causa del grandioso éxito obtenido, y a petición de numeroso público
MAÑANA LUNES
continuará en cartel
La bailarina de Sans-Souci
la maravillosa película alemana
Muy pronto
La novia de Escocia
Una divertida comedia musical con gracejo de vodevil
Una creación de
MARTA EGGERTH

PRONTO
JOSE MOJICA
EN
El caballero de la noche
(DICK TURPIN)
totalmente hablada y cantada en español

Las maletas del Sr. O.F.
Un "film" de
GRANOWSKI
Mañana estreno
PRENSA
SELECCIONES FILMOFONO

REBECA
REBECA
REBECA
Una deliciosa película de la FOX, magistralmente interpretada por MARIAN NIXON, que mañana lunes estrena el CINE ALKAZAR
REBECA
REBECA
REBECA

TIVOLI
MAÑANA
Mata-Hari
con
Greta Garbo
Ramón Novarro
Lionel Barrymore
Lewis Stone

ROYALTY
Lunes próximo
RIGUROSO ESTRENO
En pos del amor
Interesantísima comedia creación insuperable de
William Powell
y
Doris Kenyon

CINEMATOGRAFOS Y TEATROS

MARAVILLAS.—¡Ahí va la liebre!

Una verdadera desdicha, porque como obra teatral—vodevil, la llaman sus autores, por llamarle algo—es de lo más deshecho, desequilibrado y torpe que puede imaginarse.

En estos géneros inferiores, eso puede perdonarse algunas veces, en atención a la gracia, pero aquí no aparece por ninguna parte; no hay el ingenio, última defensa del vodevil, ni últimamente la picardía. No hay más que dichos burdos, una obscenidad fría, repulsiva y una constante exhibición procaz.

Parece imposible que el maestro Alonso descienda a ponerle música a obrejas tan ínfimas, pero no ha hecho más que colgarle unos números, en los que de cuando en cuando asoma la manera del maestro.

Nada de lo que decimos fué obstáculo para que hubiera aplausos y llamadas.

J. de la C.

GACETILLAS TEATRALES

Calderón

TEATRO LIRICO NACIONAL

Hoy domingo, últimas funciones de la temporada, a las cinco treinta, **"Los sobrinos del capitán Grant"**. Noche, a las diez, despedida de la compañía, **"Doña Francisquita"**, interpretada por el insigne divo Miguel Fleta, las ilustres cantantes María Espinalt y Matilde Vázquez y Cayetano Peñalver.

Por agotarse diariamente

las localidades en el Beatriz, para **"Teresa de Jesús"**, de Eduardo Marquina, creación magistral de Lola Membrives, se despachan sin aumento con tres días de antelación. Mañana, lunes, se celebran las funciones en homenaje al autor.

María Isabel

Como hay que recibir el año riendo, hoy tres funciones, y en todas la graciosísima comedia de clamoroso éxito **"Mi distinguida familia"** (caricatura de un hogar moderno).

Ideal

Hoy, el mejor programa teatral en el Ideal; 4,15, el sainete cumbre, **"Sole, la peletera"**; 6,30, éxito grandioso de la obra de magia, **"Los polvos de la madre Celestina"**; 10,30, **"Molinos de viento y "Miss Guindalera"**. Espectáculo para familias.

Lunes, tarde, **"Los polvos de la madre Celestina"**. Noche, **"Molinos de viento y "Miss Guindalera"**. ¡Exito extraordinario!

Lara

Se concluyó el año en este teatro con **"Lo que hablan las mujeres"**, y se empieza el nuevo con **"Lo que hablan las mujeres"**, y el miércoles próximo, que se celebrará la 150 representación, será un justo homenaje a la compañía de Lara por la inmejorable interpretación que sabe dar a tan bella comedia.

Zarzuela

Hoy domingo, en las tres secciones **"María la Famosa"**. Exito extraordinario.

Progreso

Antes de decidirse a comprar localidades, consulte la cartelera de este teatro y encárguelas al 73.816.

Avenida

NIÑOS, no dejéis hoy de ver **"Pipo, Pipa y El gato Trespelos"**.

Avenida

"Barrios Bajos", comedia de Ardavín, de ambiente moral, en la que Josefina Díaz de Artigas alcanza un éxito personalísimo en los motivos sentimentales y versificación entonada y briosa.

Fígaro

Hoy, últimas proyecciones de la graciosísima película **"La aventurera de Túnez"**. Mañana lunes, estreno de la producción Columbia, enteramente hablada en español, **"Hombres en mi vida"**, formidable creación de Lupe Vélez, Luis Alonso, Ramón Pereda y Carlos Villarías.

Actualidades

Hoy domingo, continúa desde las 11 mañana.

Noticiarios y reportajes con el incendio de los almacenes **"El Siglo"**, de Barcelona, 7 tarde a 9, y 11 a 1 noche, especiales numerados: programa de actualidades y la divertida producción U. F. A., **"Emil y los detectives"**. Teléfono encargos 92052.

Cartelera de espectáculos

LOS DE HOY

TEATROS

AVENIDA (Díaz Artigas-Collado).—A las 4 (butaca, 3 pesetas): Pipo, Pipa y el gato Trespelos.—A las 6,30 y 10,30: Barrios bajos, de Ardavín. Gran éxito (30-12-932).

BEATRIZ (Hermosilla, Claudio Coello. Teléfono 53108).—Compañía Lola Membrives.—A las 6,30 y 10,30: Teresa de Jesús (últimas representaciones, por tener que cumplir la compañía contratos hechos con anterioridad a este sensacional estreno) (26-11-932).

CALDERON (Teatro Lírico Nacional). Ultimas funciones de la temporada.—A las 5,30: Los sobrinos del capitán Grant. A las 10 (despedida de la compañía): Doña Francisquita, por los grandes divos Miguel Fleta, María Espinalt y Matilde Vázquez.

CIRCO PRICE.—Gran campeonato de baile de resistencia. Exito extraordinario. Llevan bailando más de 350 horas. Magníficas exhibiciones. Espectáculo permanente.

COMEDIA.—A las 6,30: Jabalí.—A las 10,30: Jabalí (27-12-932).

COMICO (Loreto-Chicote).—4, 6,30, 10,30: Un señor de horca y cuchillo (22-12-932).

ESPAÑOL (Xirgu-Borrás).—6,30: Nacimiento (5 pesetas butaca).—10,30: La loca de la casa (24-12-932).

FONTALBA (Carmen Díaz).—A las 6,30: Las del sombrerito verde.—A las 10,30: El balcón de la felicidad (butaca, 5 pesetas) (31-12-932).

FUENCARRAL.—Compañía Bonafé.—4,30: La venganza de Don Mendo.—6,45: Los chatos.—10,30: La venganza de Don Mendo. Clamorosos éxitos de risa.

IDEAL.—4,15: Sole, la peletera.—6,30: Los polvos de la madre Celestina.—10,30: Molinos de viento y Miss Guindalera (29-8-932).

LARA.—6,30 y 10,30: Lo que hablan las mujeres. Gran éxito (22-12-932).

MARIA ISABEL.—4, 6,30 y 10,30: Mi distinguida familia (caricatura de un hogar moderno) (dos horas y media de risa) (10-10-932).

MUÑOZ SECA.—6,30 y 10,30: Te quiero, Pepe, de Pedro Muñoz Seca (26-10-932).

PROGRESO (Sainetes y zarzuelas).—A las 4: Agua, azucarillos y aguardiente y La reina mora.—A las 6,30: El rey que rabió.—A las 10,30: El santo de la Isidra y Los claveles. El jueves, estreno: Rosa de Flandes.

VICTORIA (Compañía Aurora Redondo-Valeriano León).—6,30 y 10,30: En la pantalla las prefieren rubias (populares, 3 pesetas butaca) (17-12-932).

ZARZUELA.—6,45, 10,30: María la famosa. Exito extraordinario (20-12-932).

FRONTON JAI-ALAI (Alfonso XI. Teléfono 16606).—A las 4 (especial). Primero, a remonte: Irigoyen y Berolegui contra Ostolaza y Salaverría I. Segundo, a pala: Azurmendi y Perea contra Izaguirre y Begoñés. Se dará un tercero.

CINES

ACTUALIDADES.—Desde 11 mañana, continua. Una peseta butaca. Noticiario U. F. A. y Eclair. Figuras de nacimiento. Las maravillas de Noruega (en español). Arboles y flores (dibujos sonoros). Incendio de los almacenes "El Siglo" en Barcelona.—7 tarde a 9 y 11 a 1 noche (especiales): Reportajes y Emil y los detectives (24-12-932).

ALKAZAR ("Cine" sonoro).—A las 3, 5, 7 y 10,45: últimas exhibiciones de Chandú (fantasía oriental) (28-12-932).

ASTORIA (Teléfono 12880).—4,30, 6,30 y 10,30: Cinemania (27-12-932).

BARCELO.—4,15, 6,30 y 10,30, extraordinario éxito: La bailarina de Sans-Souci y el complemento de gran actualidad incendio de los almacenes "El Siglo", de Barcelona (30-12-932).

CALLAO.—4,30, 6,30 y 10,30: El príncipe de Arkadia (28-12-932).

CINE DOS DE MAYO.—4, 6,30 y 10,30: Los hijos de la calle.

CINE GENOVA (Teléfono 34373. Antes Príncipe Alfonso).—4,30, 6,30 y 10,30: gran éxito de Mercado de escándalos, por Charles Bickford.

CINE DE LA OPERA (Teléf. 14836). 4,30, 6,30 y 10,30: Programa garantizado número 4. El vencedor (20-12-932).

CINE DE LA PRENSA (Teléf. 19900). 4,30, 6,30 y 10,30: Peter Voss (28-12-932).

CINE SAN CARLOS (Teléfono 72827). 4,15, 6,30 y 10,30: La pura verdad (totalmente en español) (15-11-932).

CINEMA ARGÜELLES.—4, 6,30 y 10,30: Monsieur, madame y bibi (18-10-932).

CINEMA BILBAO (Teléfono 30796).—A las 4,15, 6,30 y 10,30: El expreso de Shanghai (25-10-932).

CINEMA CHUECA.—4, 6,30 y 10,30: Madame Satán (10-5-932).

CINEMA GOYA.—4: Sección infantil. 6,30 y 10,30: Prestigio (28-12-932).

CHAMBERI.—A las 4 (niños, 0,50 y 0,75), 6,30 y 10,30: El país vasco y Premio de belleza (22-6-932).

COLISEVM (Av. Eduardo Dato, 34. Empresa SAGE).—A las 11 matinal, 4, 6,30 y 10,30: Arsene Lupin (por Jhon y Lionel Barrymore).

FIGARO (Teléfono 93741).—4,30, 6,30 y 10,30: La aventurera de Túnez (últimas proyecciones).

MONUMENTAL CINEMA (Tel. 71214). 4, 6,30 y 10,30: El Congreso se divierte (18-11-932).

PLEYEL (Mayor, 6).—4 tarde (popular), 6,30 y 10,30: La reina de los cabarets y La tierra sin mujeres. Lunes: Hermanos de armas (26-11-932).

PROYECCIONES (Fuencarral, 142. Teléfono 33976).—4,30: La vuelta al mundo (con Douglas Fairbanks).—6,30 y 10,20: La vuelta al mundo y Un loco de verano (21-12-932).

ROYALTY.—4,30: Infantil. Película de risa por La Pandilla y dibujos del Ratoncito Pérez.—6,30 y 10,30: Africa indomable (la mejor película documental) (29-11-932).

SALON MARIA CRISTINA (Manuel Silvela, 7).—Hoy, a las 4,45 y 7 (la emocionante superproducción): El camello negro.

SAN MIGUEL.—4,30, 6,30 y 10,30: Ilusión juvenil (13-12-932).

TIVOLI.—A las 4,15, 6,30 y 10,30: Erase una vez un vals... Mañana, lunes: Mata-Hari (con Greta Garbo y Ramón Novarro) (13-10-932).

GRAN CIRCO FEIJOO (Calle Barceló. Calefacción).—4: matinée infantil popular.—6,30 (extraordinaria) y 10,30: la gran compañía internacional de circo, el chimpancé "Júpiter" y Sam Barton.

TOURNIE (Mayor, 15).—The-Dansant de 6 a 9. Lunchs. Bodas. Teléfono automático en todas las mesas.

LOS DEL LUNES

TEATROS

AVENIDA (Díaz Artigas-Collado).—A las 6,30 y 10,30: Barrios bajos. Gran éxito (30-12-932).

BEATRIZ (Hermosilla, Claudio Coello. Teléfono 53108).—Compañía Lola Membrives.—A las 6,30 y 10,30: Teresa de Jesús (homenaje a su ilustre autor, Eduardo Marquina) (26-11-932).

CIRCO PRICE.—Campeonato de baile de resistencia. Exito extraordinario. Llevan bailando más de 400 horas. Exhibiciones y conjuntos. Espectáculo permanente.

COMEDIA.—A las 10,30: Jabalí (27-12-932).

COMICO (Loreto-Chicote).—6,30, 10,30: Un señor de horca y cuchillo (butacas a 2,50 pesetas) (22-12-932).

ESPAÑOL (Xirgu-Borrás).—6,30: Nacimiento.—10,30: La loca de la casa (popular, 2,50 butaca) (24-12-932).

FONTALBA (Carmen Díaz).—A las 6,30: El balcón de la felicidad (31-12-932).

FUENCARRAL.—Compañía Bonafé.—6,30: La venganza de Don Mendo.—10,30: Los chatos. Butacas, las mejores, 2,50.

IDEAL.—6,30: Los polvos de la madre Celestina.—10,30: Molinos de viento y Miss Guindalera (29-8-932).

LARA.—6,30 y 10,30: Lo que hablan las mujeres. Gran éxito (22-12-932).

MARIA ISABEL.—A las 6,30 y 10,30: Mi distinguida familia (caricatura de un hogar moderno) (clamoroso éxito de risa) (10-10-932).

MUÑOZ SECA.—6,30 y 10,30: Te quiero, Pepe, de Pedro Muñoz Seca (26-10-932).

PROGRESO (Sainetes y zarzuelas).—A las 6,30: El santo de la Isidra y Los claveles.—A las 10,30: no hay función. El jueves, estreno: Rosa de Flandes. Se despacha en Contaduría. Mañana, última representación de Los sobrinos del capitán Grant.

VICTORIA (Compañía Aurora Redondo-Valeriano León).—6,30: En la pantalla las prefieren rubias.—10,30: El abuelo Curro (populares, 3 pesetas butaca) (17-12-932).

ZARZUELA.—6,30, 10,30: María la famosa (20-12-932).

FRONTON JAI-ALAI (Alfonso XI. Teléfono 16606).—A las 4 (corriente). Primero, a pala: Fernández y Elorrio contra Gallarta II y Pérez. Segundo, a remonte: Arano y Errezábal contra Pasieguito y Bengoechea.

CINES

ALKAZAR ("Cine" sonoro).—A las 5, 7 y 10,45: Rebeca, por Marian Nixon.

BARCELO.—6,30 y 10,30: La bailarina de Sans-Souci (segunda semana extraordinario éxito) (30-12-932).

CALLAO.—6,30 y 10,30: Las telefonistas.

CINE DOS DE MAYO.—6,30 y 10,30 (lunes popular): Los hijos de la calle.

CINE GENOVA (Teléfono 34373. Antes Príncipe Alfonso).—6,30 y 10,30: doble programa sonoro. Papá se casa, por Zasu Pitts y Slim Summerville, y el estreno riguroso Horror al matrimonio, por Mae Clarke y Lew Ayres.

CINE DE LA OPERA (Teléf. 14836). 6,30 y 10,30: Programa garantizado número 5. Alió París (estreno). Selecciones Filmófono.

CINE DE LA PRENSA (Teléf. 19900). 6,30 y 10,30: Las maletas del Sr. O. F. (estreno). Selecciones Filmófono.

CINE SAN CARLOS (Teléfono 72827). 6,30 y 10,30: La pura verdad (totalmente en español) (15-11-932).

CINEMA ARGÜELLES.—6,30 y 10,30: Mi último amor.

CINEMA BILBAO (Teléfono 30796).—A las 6,30 tarde y 10,30 noche: El expreso de Shanghai (25-10-932).

CINEMA CHUECA.—6,30 y 10,30 (Lunes popular): Madame Satán (10-5-932).

CINEMA GOYA.—6,30 y 10,30 (Lunes popular): Prestigio (28-12-932).

CHAMBERI.—6,30 y 10,30: Conducta desordenada (por "El Brendel") y Musas argentinas (tangos por Gardel).

COLISEVM (Av. Eduardo Dato, 34. Empresa SAGE).—6,30 y 10,30: Corazones valientes y Héroes de tachuela (Stan Laurel y Oliver Hardy).

FIGARO (Teléfono 93741).—6,30 y 10,30: Hombres en mi vida (estreno; por Lupe Vélez, Luis Alonso y Ramón Pereda).

MONUMENTAL CINEMA (Tel. 71214). 6,30 y 10,30: El Congreso se divierte (18-11-932).

PROYECCIONES (Fuencarral, 142. Teléfono 33976).—6,30 y 10,30: París-Mediterráneo (19-10-932).

ROYALTY.—6,30 y 10,30 (estreno riguroso): En pos del amor (William Powel).

SAN MIGUEL.—6,30 y 10,30: Ave del Paraíso (20-12-932).

GRAN CIRCO FEIJOO (Calle Barceló. Calefacción).—6 y 10,30: dos grandes funciones por la gran compañía de circo.

TIVOLI.—A las 6,30 y 10,30 (la inimitable y única Greta Garbo): Mata-Hari (con Ramón Novarro) (13-10-932).

* * *

(El anuncio de los espectáculos no supone aprobación ni recomendación. La fecha entre paréntesis al pie de cada cartelera corresponde a la de la publicación de EL DEBATE de la crítica de la obra.)

"GLORIA"

(POR BRIGITTE HELM)

"Gloria" es un "film" de color, movimiento e interés, en él se desarrolla un espectáculo moderno de buen gusto. No es un drama aflictivo ni una comedia fútil, es una página de psicología sin pensamientos ocultos.

Brigitte Helm, con su extraño perfil, nos da un personaje diferente de sus hábitos, presenta una muchacha encantadora, que sólo pretende la felicidad de su hogar al lado de su marido y de su hijo. Sin embargo, esto no quiere decir que ella no marque una interpretación muy personal, inconfundible, como sólo ella sabe hacerlo. En el desarrollo del argumento de esta película hay arriesgadísimas escenas de aviación, que ponen de manifiesto la supremacía de la aviación francesa.

Comparte con la encantadora Brigitte Helm el galán de la "Comédie française" André Luguet, y el conocidísimo actor André Roanne, bajo la dirección de H. Behrendt, resultando un admirable conjunto por la interpretación y realización todo ello avalorado por unos magníficos exteriores.

¡¡¡SEÑORES EMPRESARIOS!!!

soliciten fechas de las grandes superproducciones

Vampiro

según la novela de Ch. Droyes.

El huésped desconocido

divertida comedia de E. W. EMO, interpretada por LUCIE ENGLISCHS

El blanco renegado

por TOM SANTSCHI y RED HOWES, drama del Oeste americano.

¡¡En la Guinea española!!

el mayor esfuerzo realizado por la cinematografía nacional hasta la fecha

Del Amazonas al Plata

gran documental, hablada en español, en seis capítulos

DIBUJOS ANIMADOS - DOCUMENTALES - ATRACCIONES - NOTICIARIOS PATHE JOURNAL - NOTICIARIOS ESPAÑOLES

GRANDES EXCLUSIVAS

noticiario español

Actualidades cinematográficas.
OFICINAS: Mesonero Romanos, 1 Teléfono 95253.
LABORATORIOS: Fuencarral, 13 Teléfono 33342.

RESPUTIN

Cómo se hizo poderoso... Cómo vivió... Cómo murió...

Inimitable creación del famoso CONRAD VEIDT

Dirección: ADOLFO TROTZ

Hablada en español

Compañía Industrial Film Español

Sincronización por RIVATON

Distribuída por ATLANTIC FILM

CINEMATOGRAFICA H. DA COSTA

Avenida Pi y Margall, 17

presenta a ANNY ONDRA en

KIKI

y a BRIGITTE HELM en

GLORIA

ALMA DE GAUCHO

EN ESPAÑOL

con canciones típicas argentinas, será el éxito de taquilla de la actual temporada

Intérpretes principales:

MONA RICO Y PAUL ELLIS

CONTRABANDO

RAMON PEREDA, PAUL ELLIS, DON ALVARADO y VIRGINIA RUIZ

son los intérpretes principales de esta importante producción

HABLADA EN ESPAÑOL

que próximamente presentará

Exclusivas: RENACIMIENTO FILM
SAN MARCOS, 40. MADRID

Después de los triunfos logrados con "EL CONGRESO SE DIVIERTE" y "EL VENCEDOR"

Estrenadas con éxitos sin precedentes en el

CINE DE LA OPERA

Presentará en el mismo local

TUMULTOS

Otra producción de ERICH PONMMER

HOMBRE SIN NOMBRE

Dirección de GUSTAV UCICKY

Es decir: DOS NUEVOS EXITOS

PROXIMAMENTE

Mary Glory y Albert Prejean en

UNA AVENTURA AMOROSA

Deliciosa comedia musical

Director: W. THIELE

UN "FILM" DE CALIDAD

Repertorio

M. DE MIGUEL

Selecciones Filmófono

inaugura el año con

¡ALO PARIS!

en la

OPERA

LAS MALETAS DEL SR. O. F.

en la

PRENSA

PROXIMAMENTE

La línea general

y

La canción de la vida

EDGAR WALLACE

"EL PAÑUELO INDIO"

La mejor película de crimen y misterio

ATLANTIC - FILMS

LOS ARTISTAS ASOCIADOS

Distribuidores de COLUMBIA PICTURES, presentan otra nueva superproducción en el

CINE FIGARO

interpretada por LUPE VELEZ, RAMON PEREDA y LUIS ALONSO

"HOMBRES EN VIDA"

MAÑANA LUNES, DIA 2

Emocionante escena del "film" "La canción de la vida", que muy pronto presentará Selecciones Filmófono (Foto Filmófono.)

Un momento de "Rasputín", emocionante "film" que en breve presentará en Madrid Atlantic Film (Foto A. F.)

Brigitte Helm, la deliciosa intérprete del "film" "Gloria", que próximamente presentará en Madrid Cinematográfica Dacosta

Los deportes en España han tomado un gran incremento durante el año 1932

El "football" siempre en la vanguardia

Después sigue el boxeo, en el que España cuenta con dos campeones europeos. Trueba y Montero, en las pruebas ciclistas internacionales

Por fortuna, hemos conseguido llegar nuevamente a la época del balance anual de todas nuestras actividades. En la deportiva, una mirada retrospectiva que abarque todo el conjunto, su enorme variedad, nos sugiere un buen resumen, "un año mejor que el último", como se dice corrientemente.

En verdad, no se han registrado grandes hazañas, pero es innegable un progreso, si no en todo, por lo menos en la inmensa mayoría de los deportes. Por la importancia adquirida o por su desenvolvimiento, tal vez podríamos deslindar en cinco grupos todos los deportes, que podrían ser los siguientes:

1.—"Football", Pugilato, Hipismo, Ciclismo.

2.—Deporte de la Montaña. Carreras de galgos. "Lawn tennis".

3.—Motociclismo, Regatas a motor, Aviación sin motor, Natación, Billar.

4.—Aeronáutica, Automovilismo, Regatas a la vela. Atletismo.

5.—Los restantes deportes.

No pasaremos revista a todos los acontecimientos deportivos de 1932, lo que nos conduciría muy lejos; bastará recordar aquí los hechos más salientes, los que enumeraremos según el orden de los citados grupos.

Football

Como siempre, como en estos últimos diez o doce años, es el «football» el que se lleva la mejor parte; es el más popular, el que se ha desarrollado en mayor escala proporcionalmente. No es de extrañar esta preponderancia, porque se trata de un deporte en que se explota con facilidad la rivalidad entre dos individualidades, entre los equipos, y aun entre dos regiones. La gente sigue apasionándose tan vivamente, a pesar del enorme incremento del profesionalismo en que, naturalmente, el interés ha venido a sustituir el antiguo cariño por un club.

Ya, a propósito, diremos que las consecuencias de un profesionalismo mal encauzado, se han visto este año; los clubs más potentes habían exagerado las nóminas y muchos de los que han pretendido seguirlos, han sucumbido. Lo lamentable es que seguirán otros en el año que empieza. Sería interesante cierta moderación, que redundaría en beneficio de todos, principalmente del «football» regional y del público. Habría menos importación, digámoslo así, y al reducir gastos, se podrían reducir también los precios de las entradas.

El campeonato sigue la marcha del calendario escolar; de aquí que en el año que acaba hemos visto terminar los concursos de la temporada anterior. El Athletic de Bilbao ganó por tercera vez, consecutivamente, el campeonato de España, lo que constituye un gran "record", algo difícil de igualar. El mismo equipo ya lo consiguió en otra ocasión, 1914-16, y más el Madrid, en cuatro años, 1905-1908, pero el «football» de aquellos tiempos heroicos no se puede tener muy en consideración. Aunque parece que había más resistencia física y deportividad.

Los atléticos bilbaínos se habían encontrado frente al Barcelona. Fué una final de equipos clásicos, de los de más tradición.

Muy poco faltó para que el Athlétic conquistara también por tercera vez el campeonato de la Liga, que se decidió para el Madrid. Lo merecía el equipo de la capital después de tres años de formidable esfuerzo económico, en que se batieron todas las cotizaciones de traspaso. Reunidas siete individualidades como mínimo del equipo nacional español, es lo menos que se podía esperar.

Ascendió el Betis Balompié a Primera División. Justo y celebrado por la afición después de una brillante campaña en la temporada anterior, en que se calificó finalista.

Y descendió el Unión Club, de Irún. Injusto a nuestro modo de ver, puesto que, castigados indebidamente varios de sus mejores elementos, el equipo no pudo jugar íntegro sus últimos partidos, que eran decisivos.

De la actual temporada, termina el año con cinco jornadas de la Liga y en esta situación. Primeros, Español e Irún en las Divisiones primera y segunda, respectivamente; colistas, el Racing santanderino y el Castellón.

¿Cuál es nuestra impresión? Los de la Segunda conservarán tal vez su puesto, pero en cambio, creemos firmemente que se modificará la Primera, de la que el Athlétic de Bilbao y el Madrid tienen para nosotros las primeras probabilidades. ¿El colista? Muy bien podría ser a cara y cruz entre estos: Alavés, Arenas y Donostia.

Sólo se jugó un partido internacional, el de Oviedo, en el que se ganó a Yugoeslavia por 2—1, después de una exhibición mediocre del equipo nacional.

Pugilato

En 1932 han sido proclamados campeones de España estos boxeadores:

Peso mosca.—Fortunato Ortega (Barcelona). Amateur: Salvador Lozano (Barcelona).

Extraligero. — Carlos Flix (Barcelona). «Amateur»: José Jiménez (Barcelona).

Pluma. — José Gironés (Barcelona). «Amateur»: Francisco Falsone (Barcelona).

Ligero.—Vacante. «Amateur»: Felipe San Millán (Madrid).

Semimediano.—Martín Oroz (Zaragoza). «Amateur»: Epifanio Vilanova (Barcelona).

Medio. — Francisco Ros (Barcelona). «Amateur»: vacante.

Semigran peso.—José Martínez, "Martínez de Alfara" (Alfara, Valencia). "Amateur": Santiago M. Solé (Barcelona).

Gran peso.—Paulino Uzcudun (Régil, Guipúzcoa). "Amateur": Ramón Redó (Valencia).

Con una mirada ligera a esta relación, se dará uno cuenta de que los púgiles catalanes son los que dominan la situación, tanto entre los profesionales como en los "amateurs".

Se ha mantenido la clase internacional y hoy se cuenta con dos campeones europeos, que son José Gironés e Ignacio Ara (peso medio), dos hombres que son muy buenos aspirantes para el título mundial, aunque los poseedores son de relieve, como Kid Chocolate y Marcel Thill.

Se ha duplicado casi el número de los que han obtenido licencia, y disponemos en cada categoría de ocho o diez de verdadera primera serie.

Ciclismo

He aquí un deporte en que los progresos son tangibles. Se han multiplicado las pruebas nacionales, lo mismo que los corredores. Los campeones han demostrado mejor en 1932 su clase internacional. Ricardo Montero, por ejemplo, en el campeonato mundial disputado en Bélgica ocupó el sexto puesto; en Roma ya, logró el cuarto lugar ante una seria competencia.

Un excelente corredor, Vicente Trueba, dejó en buen lugar al pabellón español. En la Vuelta a Francia ocupó el 27° puesto, equivalente al séptimo en la clasificación de corredores individuales. Y sobre la gran prueba francesa, cabe recordar lo siguiente. En la quinta etapa ascendió el "Aubisque" el primero y el "Tourmalet" en segundo lugar. En la décima etapa, Trueba llegó en quinto lugar, acabando en ella, en segundo lugar, los Altos de Braus y de Castellón. En la undécima coronó el alto de Allos en segundo lugar. Y en la décimatercera subió el Galibier en sexto lugar.

RICARDO MONTERO

Uno de los mejores ciclistas españoles, vencedor del campeonato de Guipúzcoa, Vuelta a los Puertos, Circuito de Luarca, Vuelta a Levante, etc.

Fué también notable su actuación en otras pruebas extranjeras como son París - Vichy, Marsella - Lyón, cuesta de Klausen y subida de Mont Angel.

Véase un breve resumen de las pruebas nacionales.

Vuelta a los Puertos.—1, Ricardo Montero.

Gran Premio de Reus.—1, Mariano Cañardó.

Campeonato en Guipúzcoa.—1, Ricardo Montero.

Campeonato de Vizcaya.—1, Federico Ezquerra.

Campeonato de Cataluña.—1, José Campamá.

Campeonato Vasco-Navarro.—1, Federico Ezquerra.

Vuelta a Alava.—1, Federico Ezquerra.

JOSE GIRONES

Campeón de España y de Europa de peso pluma

Campeonato de Sabadell.—1, Mariano Cañardó.

Gran Premio de Vizcaya.—1, Federico Ezquerra.

Gran Premio de Villanueva y Geltrú.—1, José Campamá.

Campeonato de Asturias.—1, Samuel Meanas.

Circuito de Sodupe.—1, Federico Ezquerra.

Barcelona-Montseny.—1, Federico Ezquerra.

Circuito de Luarca.—1, Ricardo Montero.

Faura-Benicarló-Faura. — 1, Antonio Escuriet.

Valencia-Alcoy-Valencia. — 1, Etton Meini.

Madrid-Valdepeñas-Madrid. — 1, José Holgado.

Gran premio de Valladolid.—1, Luciano Montero.

Vuelta a Madrid.—1, Salvador Cardona.

Circuito del Jalón.—1, Mariano Cañardó.

Campeonato de Cantabria.—1, Vicente Trueba.

Campeonato de Andalucía.—1, Antonio Destrieux.

Campeonato de Aragón.—1, Manuel Ginés.

Campeonato de Barcelona.—1, Vicente Bachero.

Campeonato en Baleares.—1, José Nicolau.

Gran Premio de la República.—1, Luciano Montero.

Vuelta a Cataluña.—1, Mariano Cañardó.

Vuelta a Levante.—1, Ricardo Montero.

Barcelona-Madrid.—1, Marchissio.

A 1.400 metros de altura en un planeador

Crisis en el deporte automovilista. Maier, el mejor jugador de tennis. Batlló triunfó en "outboards"

Esta manifestación deportiva es de ayer en España. Sin embargo, ya cuenta con numerosos partidarios, habiéndose creado muchas entidades, entre las que se destacan la Asociación de Vuelos sin Motor de la E. C. de I. I., Aero Popular, Eolo, todas de Madrid; Aeroclub Barcelona, Aeroclub de Málaga, Huesca Aeroclub, etc.

La organización es perfecta, y ya ha sido posible homologar varios "records", el de altura y duración, ambos establecidos por el malogrado piloto Albarrán. Llegó a volar durante 1 hora y 7 minutos y a una altura de 1.400 metros, las dos hazañas realizadas sobre el aeródromo de Barajas.

Automovilismo

El deporte automovilista ha decaído un poco en 1932 con la supresión del Circuito de Lasarte. Hace un par de años, las pruebas automovilistas despertaron mayor interés que las motociclistas, pero este año se han invertido los términos.

De pruebas podemos señalar solamente dos o tres. La prueba en cuesta de Navacerrada en la que triunfaron Aguirre (1.000 c. c.), y Oscar Leblanc (1.200 c. c.); el campeonato de Cataluña, ganado por Fábregas; la cuesta de Vallvidrera, que fué para Misol, y paremos de contar.

De automovilismo, desde el punto de vista comercial, se trata aparte.

Aeronáutica

Pasemos por alto esta sección porque se le dedica una página aparte.

Regatas a motor

Las regatas de "outboards" van entrando en nuestros deportistas, y cada año contamos con mayor número de embarcaciones. El campeonato de España ya es una prueba característica. Se disputó en Bilbao en 1932 y lo ganó el barcelonés don Jesús Batlló.

Lawn tennis

Este deporte sigue la regla general. Se practica casi en todas partes. Lo que no han surgido son grandes figuras, a la altura, por ejemplo del trío Alonso, Gomar y Flaquer, de hace nueve o diez años.

El mejor jugador del año es sin disputa Enrique Maier, que, fuera de aquí, ha desempeñado un buen papel en todos los concursos.

Sigue jugando Lilí Alvarez, pero ya no con el empuje y la brillantez de otras temporadas.

Después de Maier, podemos considerar como de primera serie a Sindreu, Tejada, Juanico, Suqué, los Durall, Noblom, Riera, Garriga Nogués, Pinós, etcétera.

Después de Lilí Alvarez podemos citar a las señoritas Chavarri y Torrás, y señores de Morales y Pons.

Hockey, Golf, Polo

Algo olvidado el "hockey" en la temporada de 1931, en el año que termina ha vuelto a tomar grandes bríos, sobre todo en la región Centro, donde se han constituído nuevas Sociedades o equipos.

El polo es el que ha decaído un poco; se cuenta con los mismos aficionados, pero han disminuído los concursos. El "golf" es el que, entre los deportes considerados como aristocráticos, ha corrido mejor suerte. En Barcelona, mejor dicho, en Cataluña y en Madrid ha conquistado mayores prosélitos y se han trazado nuevos recorridos.

Un eclipse de los colores del conde de la Cimera

"Amosanda" fué el mejor dos años del año. ¿Por qué no conservamos el hipódromo de la Castellana?

En hípica, ya en carreras como en concurso, podemos decir que 1932 se presentó igual que el año anterior. Esto en cuanto a las pruebas, puesto que por el público el incremento ha sido considerable. Se han celebrado en Madrid y Barcelona carreras en otoño y la afluencia de espectadores fué tan numerosa como en primavera.

Desaparecido el clásico Gran Premio de San Sebastián, la carrera capital del programa español es el Gran Premio de Madrid, ganado nuevamente, por tercera vez, por "Atlántida", del conde de la Cimera. Esta cuadra se destacó siempre, con una gran diferencia sobre las demás, en las últimas temporadas; pero este año decayó un poco y el hecho más saliente es que los grandes premios, las carreras principales, diríase que han sido repartidos equitativamente entre muchos propietarios.

Al final de temporada, los famosos colores marrón y lunares blancos, casi, casi se han reducido a "Atlántida"; no ha surgido ningún dos años excelente y los de la joven generación poco ganaron al pasar a los tres años. De los potros, hace algún tiempo indicamos la necesidad de «refrescar» la sangre en la yeguada de Juenga.

Hay un caballo que puede decirse, sin discusión, que es el mejor de su edad. Este es "Amosanda", de la señorita Casilda Figueroa y Pérez de Guzmán, recién iniciada en el «turf», pero de familia con aficiones tradicionales al deporte hípico, como que es hija del conde de Velayos, el actual presidente de la Sociedad de Fomento de la Cría Caballar, que mucho ha hecho ya por este sport y por la sociedad y que, en las actuales circunstancias, aún tiene que multiplicar sus esfuerzos para alejar el peligro que amenaza a las carreras de caballos, exagerado con la desaparición del coquetón hipódromo de la Castellana, que será muy sensible.

Se podrá construir un magnífico y grandioso hipódromo como el de Miami, pero será imposible buscar un emplazamiento igual al que hasta ahora ha acupado el hipódromo madrileño.

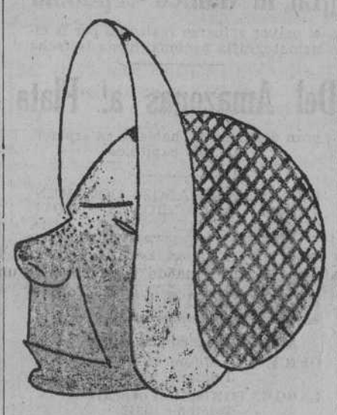

SEÑORITA CASILDA FIGUEROA Y PEREZ DE GUZMAN

Propietaria de "Amosanda", el mejor caballo de dos años

Con muy buena voluntad, este hipódromo podría quedarse en pie, porque no debe ser una imperiosa necesidad el que el segundo trecho del paseo de la Castellana se trazara con un tiralíneas, cuando el primer trecho ya es quebrado. La pista actual, mejorada desde luego, podría subsistir; lo que hace falta es convertirla en un verdadero jardín, con acceso libre en los días en que no hay carreras.

No hace falta ser un Le Nôtre para que el conjunto del futuro paseo de la Castellana y el hipódromo resultase admirable. Aún estamos a tiempo para mejorar todos los proyectos hechos.

El concurso hípico es el que ha decaído un poco. Y lo que son las cosas, en este deporte precisamente es donde los campeones españoles rayan a gran altura. Nuestros jinetes no participaron esta vez en los Juegos Olímpicos de Los Angeles, donde hubieran conseguido un lugar preeminente.

Por circunstancias inesperadas, después de las pruebas de Madrid, muy pocas se celebraron en provincias. Se destacó este año una pléyade de elementos nuevos, pero de todos modos, no ha sido posible superar a los veteranos como son, Cavanillas, García Fernández, Macorra, Artalejo, López Turión, Crespi de Valldaura, Somalo, Barrón, etcétera.

Entre los numerosos caballos presentados, también los veteranos han dominado la situación, tales como «Zalamero», «Desairado», «Arlesienne», "Revistada", "Lombardo", "Vaguedad", "Desaliño", "Royal", "Zapato", etc.

La popularidad de las carreras de galgos

Se proyectaban cinódromos en las principales capitales. Tres en Barcelona

Las carreras de galgos habían adquirido ya en España carta de naturaleza, constituyendo uno de los espectáculos más populares, sobre todo en verano con las reuniones nocturnas en que, además del aliciente deportivo había la ocasión de disfrutar de una agradable temperatura, a veces igual, como rezaban los carteles, que en las playas del Norte.

Valencia y Palma de Mallorca organizaban también sus reuniones con toda regularidad y no pocas poblaciones habían proyectado la construcción de un cinódromo, como son Barcelona, Murcia, Sevilla, Bilbao, San Sebastián, etcétera. Barcelona planeó nada menos que tres pistas pertenecientes a distintos clubs.

Pero, de la noche a la mañana, surgió una suspensión gubernativa, y ésta es la fecha en que este deporte no ha vuelto aún a dar señales de vida. Cabe esperar, sin embargo, una pronta apertura de las pistas clausuradas, ya que el asunto está tal vez suficientemente estudiado.

Sólo durante dos meses y medio se celebraron carreras, en las que no pudieron modificarse los "records" establecidos el año 1931.

"Old Son" y "Champion Cuttle", de don Felipe Sánchez Cabezudo y de don Antonio Figueroa, han sido siempre los galgos más destacados; aquél, en velocidad, y el otro en las carreras de fondo. En obstáculos, "Colins Choice", de don Arcadio Arteaga.

En la pista balear, he aquí los nombres de sus campeones: "Bizcocho", "The Faster" y "Silvan", propiedad de don Nicolás Company, doña Francisca Rosa Vallori y don Fernando Escalas, respectivamente.

De la pista valenciana, cuatro galgos sobresalieron sobre el resto: "Vagabond King", "Hanigan's Pet", "Lamparilla" y "Ardilla IV", de don Manuel T. Ulloa, don Juan Martín, don Antonio Mercé y don Leopoldo Pozuelo.

El incremento de la afición ha sido correspondido por el Club Deportivo Galguero y los propietarios. El Club formó mejores programas, más premios y aseguró las mayores garantías de todos los aspectos del sport. En cuanto a los propietarios, se inscribieron muchos nuevos, sobre todo, pequeños propietarios, digámoslo así. Los de las jaurías importantes, no se conformaron con su contingente, sino que importaron buenos ejemplares de excelente origen.

Algunos miles de personas intervenían directa o indirectamente en las carreras de galgos.

Así estaban las cosas cuando vino la suspensión.

Con respecto a los concursos ("coursing"), las pruebas de pista los habían impulsado. Después, sufrió naturalmente los consecuencias de la suspensión. No hubo pruebas debidamente organizadas, y lo que es peor, por razones que no hace falta investigar, habían quedado pocas liebres.

Deportes de montaña

El deporte de la montaña es también una de las manifestaciones que va conquistando cada día numerosos prosélitos. La juventud comprende su utilidad, su verdadera necesidad y se cuentan ahora por centenares los que visitan el Guadarrama, Sierra Nevada, Gredos, Picos de Europa, los Pirineos, las sierras de Asturias, Castilla, Baleares, Santander, Canarias, etcétera.

Añadiremos inmediatamente lo relativo a los concursos de esquíes, citando sólo, para no extendernos, los vencedores de las pruebas más importantes:

El campeonato nacional de fondo lo ganó Tedoro Martín, de Peñalara, y el de saltos, Ricardo Urgoiti, también de Peñalara.

Entre los numerosos concursos regionales podemos destacar los celebrados en Aragón, Granada y luego el «match» francoespañol del Pirineo.

En el concurso del Pirineo, Arche triunfó en la prueba de fondo; la señorita Elisa Sánchez, en la de damas, y el Club Alpino, en la de equipos.

Del campeonato granadino, Martín Aivar trunfó en fondo. Y del campeonato aragonés, Serrano ganó la prueba de medio fondo y Emiliano Puente la de saltos.

Regatas a la vela

El «yachting» ha progresado indudablemente en el año último y una buena prueba de ello es la brillante actuación del señor Amat, que representó a España en los Juegos Olímpicos de Los Angeles, clasificándose en tercer lugar, entre nutrida competencia internacional.

Billar

¡Quién no juega al billar! Pero lo interesante es la organización, y en este aspecto se han celebrado competiciones serias en Madrid, Bilbao, Barcelona, Valencia, Palma de Mallorca, donde ya existen Federaciones debidamente controladas.

El vizcaíno Butrón ha conquistado dos títulos, el de campeón en las modalidades a libre y al cuadro (45/2).

Una gran mejora en las marcas de atletismo

Y en natación. Se corre por primera vez en Bilbao el Tourist Trophy español

El atletismo, base de casi todos los deportes, progresa despacio, pero progresa de todos modos, a juzgar por la mejora de muchas marcas. Las pruebas mejoradas, con indicación de detalles, son las que siguen:

Salto de longitud, con impulso.—Altapulla (catalán) en 7,215 metros.

Lanzamiento del peso.—Durán (castellano), en 12,87 metros.

Lanzamiento de la jabalina.—Luis Agosti (castellano), en 53,30 metros.

Lanzamiento de la barra.—Garaicoechea (guipuzcoano), en 34,33 metros.

Las atletas han mejorado todos los records, de altura y jabalina (Aurora Villa), peso y disco (Margot Moles) y salto de longitud (Dolores Castelltort).

El notable corredor Gerardo García estableció durante 1932 nada menos que estos records: 10 kilómetros, 20, 21, 22, 23, 24, 25, 50 metros; 5 millas, 6, 12, 13, 14 y 15 millas; de la media hora, una hora y dos horas.

ALTAFULLA

"Recordman" de España en el salto de longitud

He aquí los campeones del año:

100 metros.—Arévalo (Cataluña).

200 metros.—Cuñado (Guipúzcoa).

400 metros.—Muntaner (Cataluña).

800 y 1.500 metros.—Ruiz (Guipúzcoa).

5.000 metros.—Cilleruelo (Guipúzcoa).

10.000 metros.—Corpas (Castilla).

10.000 metros (marcha).—G. García (Cataluña).

110 metros (vallas).—Segurado (Guipúzcoa).

400 metros (vallas).—Tugas (Cataluña).

Salto de longitud.—Altafulla (Cataluña).

Salto de altura.—Bombardo (Cataluña).

Triple salto.—Gutiérrez (Guipúzcoa).

Salto con pértiga.—Culí (Cataluña).

Lanzamientos del peso y disco.—Errausquin (Guipúzcoa).

Lanzamiento de la jabalina.—Agosti (Castilla).

Lanzamiento de la barra.—Dominchin (Guipúzcoa).

Natación

La natación parecía reservada a los habitantes del litoral, pero hoy, afortunadamente, se nada en todas partes, gracias a la construcción de numerosas piscinas, que el último verano han hecho furor.

IGNACIO ARA

Campeón de Europa de peso medio

Los nadadores han mejorado mucho, lo que se prueba fácilmente por el hecho de que se han establecido muchos "records". Los del año los indicamos a continuación.

50 metros (libre).—Miquel (catalán), en 27" 8/10.

100 metros (libre).—Sabaté (catalán), en 1' 3" 4/10.

200 metros (libre).—Ruiz-Villar (catalán), en 2' 26" 2/10.

300 metros (libre).—Ruiz-Villar (catalán), en dos veces, la última con la marca de 3' 54" 8/10.

400 metros (libre).—Ruiz-Villar (catalán), también en dos ocasiones; la última en 5' 20" 2/10.

500 metros (libre).—Ruiz-Villar (catalán), en 6' 46" 4/10.

800 metros (libre).—Ruiz-Villar (catalán), en 11' 31" 4/10.

1.000 metros (libre).—Ruiz-Villar (catalán) en 14' 31" 6/10.

250 metros (relevos, 5 × 5,50).—Selección Cataluña-Levante, formada por Miquel, Sabata, Gonzalez y Pinillo, en 2' 23" 6/10.

200 metros (libre, femenino).—Carmen Soriano, en 2' 57".

300 metros (libre, femenino).—Carmen Soriano, en 4' 42".

400 metros (libre, femenino).—Carmen Soriano, en 6' 34" 3/10.

500 metros (libre, femenino).—Luisa Torrens, en 8' 32" 9/10.

800 metros (libre, femenino).—Fina Torrens, en 14' 32" 4/10.

1.000 metros (libre, femenino).—Fina Torrens, en 17' 53".

1.500 metros (libre, femenino).—Fina Torrens, en 26' 55" 5/10.

Los nadadores y nadadoras que ostentan el título de campeones de España, son:

100 metros (libres).—Sabaté.

400 metros (libre).—Ruiz Villar.

1.500 metros (libre).—Artigas.

200 metros (brazo, pecho).—Sapés.

100 metros (espalda).—Brull.

Salto de palanca.—Ibáñez.

100 metros (libre, femenino).—Carmen Soriano.

Como se ve, se ha registrado en este deporte una formidable actividad.

Motociclismo

Marchamos bien en esta cuestión: más pruebas, más corredores y sobre todo, mejor calidad.

Por vez primera se corre el "Tourist Trophy" español, prueba calcada de la inglesa. Se organizó bajo la organización de Peña Motorista Vizcaína, y todo ha obtenido un resonante éxito. Hoy contamos con corredores como Aranda, Faura, Bejarano, Vidal, "Poto II", Viñals, etc., que compiten con los mejores corredores extranjeros.

El campeonato de España del año que expira, dió este resultado:

Categoría de 250 c. c.—1, Antonio Moxo.

Categoría de 300 c. c.—1, Ernesto Vidal.

Categoría de 500 c. c.—1, F. Aranda.

Después de varias interrupciones se ha vuelto a disputar la carrera de las XII Horas, cuyos resultados fueron los siguientes:

Motos de 250 c. c—1, A. Moxo. A unos 70 kilómetros por hora.

Motos de 350.—1, Faura. A 74 kilómetros por hora.

Fuerza libre.—1, Miguel Feu. A 73 kilómetros por hora.

El citado "Tourist Trophy" terminó como sigue:

Categoría 250 c. c.—G. W. Walker (inglés).

Categoría 350 c. c.—1, E. Loog (alemán).

Categoría 500 c. c.—1, E. W. Walker (inglés).

Entre las pruebas de 1932 podemos citar la cuesta de Vallvovera, en la que triunfaron Sabat, Muntañola, "Porthos" y Canteny en las distintas categorías, y la de Navacerrada con la victoria de Mariano Gómez, Luis Bejarano y José Jarauta.

Terminaremos diciendo que Aranda triunfó en el Gran Premio de Carcassonne.

Otros deportes

Entre los deportes no citados y en el año 1932, el público se ha preocupado principalmente del "basket ball", "base ball", "rugby", lucha y tiro.

De los tres primeros, en Cataluña sobre todo es donde más se practicaron y con una organización en regla.

Al paso en que se va, no cabe duda que el año que empieza será mucho mejor que el que termina; de todos modos, podemos darnos por satisfechos si 1933 cierra su balance tan felizmente como 1932.

Lamentamos no poder dedicar nada sobre el deporte en el extranjero por la falta de espacio.

Nuestros deseos

Y para no faltar a las buenas tradiciones, sólo nos queda hacer los siguientes votos:

Que la Aeronáutica civil se coloque a la altura de la militar.

Que las carreras de caballos en Madrid sigan celebrándose en el Hipódromo de la Castellana. Y que "Amosanda" gane la Copa de Oro de Ascot.

Que Maier, Sindreu y Tejada traigan a España la Copa Davis.

Que el "14 de Abril" gane la Copa Gordon Bennett.

Que Trueba triunfe en la Vuelta a Francia o en la que se proyecta del Canadá.

Que cese inmediatamente la suspensión que pesa sobre las carreras de galgos.

Que Aranda triunfe en el Tourist Trophy inglés.

Que el Hércules, de Alicante, una de las revelaciones de la temporada, conquiste el campeonato de España.

Que Altafulla salte ocho metros, por lo menos, o Agosti lance la jabalina a 75 metros.

Que el Catalá participe en la serie "beisbolera" norteamericana.

Que Oscar Leblanc gane el Gran Premio automovilista de San Sebastián.

Que se establezcan los "records españoles de pesos y halteras y no precisa remontarse quince años atrás.

Que Butron arrebate a Corty y Poensgen los títulos del cuadro.

Que Gironés o Ara consigan para España un título mundial.

Que Andrés Espinosa conquiste el Everest.

Que Ballesteros no falle ningún tiro.

Que Batlló bata a Gar Wood.

Y que Echevarrieta lleve a Bilbao la Copa América.

Equipo del Athletic Club, de Bilbao, campeón de España de 1932

Equipo del Madrid Football Club, campeón de la Liga en 1932

La actividad en el teatro, en el cinematógrafo y en la música

154 estrenos teatrales durante el año

Continúa la crisis. Exhibición de teatro ruso y otra de escena mejicana. Los mejores éxitos para Marquina y Benavente. Un buen grupo de noveles, y un decrecimiento de las traducciones

ENTRE LOS INTERPRETES DESCUELLAN JOSEFINA DIAZ Y LOLA MEMBRIVES

Es ya tópico hablar de crisis teatral de manera amplia y vaga. Más cierto y más en la realidad está decir «las crisis del teatro». Así, en plural, porque actúan sobre la escena varias crisis distintas que, aunque a la postre coincidan todas en dificultar la producción, tienen origen diferente y actúan de diversa manera.

No se deben confundir las crisis que

LOLA MEMBRIVES

pueden llamarse de origen interno, es decir propia y exclusivamente teatrales, como es el influjo de las corrientes ultraístas, simbólicas y deshumanizadoras que hasta ahora aparecen frías, cerebrales y sin sentido de teatralidad, con las que llegan de fuera tales como las circunstancias económicas y la competencia de precios, aunque no de interés, del cinematógrafo.

Entre nosotros, donde todas las escuelas, tendencias y movimientos adquieren un carácter peculiar que pudiéramos llamar «tono nacional», la crisis universal del teatro adquiere aspectos especiales. El influjo de las corrientes modernas apenas alcanza a media docena de autores. La influencia llega de fuera en traducciones o en temporadas de compañías extranjeras.

Falta, pues, esta causa interna, pero se multiplican otras más pequeñas y mezquinas. Tenemos el advenimiento y la preponderancia de autores iletrados, un concepto erróneo de la apetencia del público, una unilateralidad de criterio, un gregarismo que hace pensar a autores y empresarios que cuando triunfa una obra ha triunfado un género, con lo que surge inmediatamente la imitación y la competencia, como sucede actualmente con la revista, en la que la imitación no se conforma con explotar el mismo espectáculo, sino en copiar los elementos de él hasta el punto de que no se conciba una revista sin el número añorante del Madrid castizo. Es decir, que se sigue tan servilmente al público, que no se procura adivinar de manera aleatoria lo que puede gustarle, sino que se le sirve sobre seguro lo que ya le ha gustado, con lo que la monotonía y el desdén son inevitables.

Sobre todo esto, crisis económica, inquietud en los espíritus, zozobra, desorientación en el público. En el aspecto crematístico, las circunstancias son duras, en el aspecto artístico — quieran que no algunos autores, el teatro es arte—estas dificultades de momento pueden ser beneficiosas si los autores se dan cuenta de un hecho en el que parecen no fijarse. Es el de que la obra de positivo éxito, de valor teatral, de emoción y de gracia, llena un teatro noches y noches y se mantiene en el cartel y es negocio de taquilla. Es decir, que el público selecciona, que no va, como antes, al teatro por ir, den lo que den, y a esta selección del público debe corresponder la del empresario y un afinamiento de los autores. De lo contrario, el divorcio del público con el teatro es inevitable.

Consecuencia de todo esto es un fenómeno interesante. El número de estrenos disminuye de una manera lenta: ciento cincuenta y cuatro estrenos contra 159 del año anterior. Esta diferencia pequeña no tendría importancia si el descenso no viniera de modo continuo de años anteriores. Disminuyen los estrenos, no porque las obras sean de más fuerza y se mantengan más tiempo en el cartel, sino porque la desorientación, la paralización de autores, el ansia de ganar al público hacen que se planeen empresas descabelladas, sin reservas económicas, sin obras y sin elementos, que no pueden prosperar. Teatro ha habido por el que hemos visto desfilar en pocos meses, con alternativas de cinematógrafo y varietés, cuatro compañías que no han tenido tiempo de desarrollar un programa de estrenos.

Como otros muchos, pasará inadvertido para autores y empresarios. Nos lo ofreció la compañía de teatro ruso, de la sección de Praga, que se presentó en el teatro Español en el mes de marzo. Las pretensiones de los artistas rusos eran modestas: dar un corto número de funciones. Pero el público, tan despreciado y tan incomprendido, gustó del arte, de la exquisitez con que gracias a un estudio profundo de cada obra se subrayaban los valores orales e ideológicos en una bella y expresiva realización plástica, y se acusaba el ambiente, sin estrépitos colonistas, sin deformaciones estilizadoras, sin decoraciones pintadas de aluminio, y así las obras tan balbucientes, como «La pobreza no es pecado», de Ostrowski, «El Casamiento» y «El Inspector», de Gogol, hubieron de prorrogar la temporada, y tras repetir estas obras, dar en una nueva prórroga, obras más modernas, pero en las que había, plásticamente, una realización de puro arte, como «La Guardia blanca», de Bulgakof; «El jardín de los cerezos», de Chejov; «Asilo de noche», de Gorki; «Crimen y castigo", de Dostoiewski, y "La quadratura del circulo», obra pura de teatro bolchevique, de Katacv.

Esta fina percepción del público se acredita en el interés y la sagacidad con que supo percibir los valores típicos, las notas características nacionales de alguna de las obras de la compañía mejicana de Lupe Vélez, discerniéndolos y separándolos de los puramente revisteriles de otros espectáculos de la misma compañía.

Teatro de ideas

Es curioso que en un ambiente que parece propicio a la exposición de ideas, el teatro ideológico haya tenido tan pocas obras. Salvo «Apóstoles», drama tendencioso y subversivo de Ballesteros, y «Berta», inocente en su radicalismo, obra póstuma, ingenuo intento dramático de Fermín Galán, apenas el pensamiento de izquierdas ha tenido voz en el teatro.

Algo parecido, más explicablemente, ha ocurrido con el pensamiento ortodoxo. Porque la mayoría de las obras que se han representado de esta tendencia no eran fundamentalmente la exposición de una ideología católica. Este pensamiento aparecía en casi todas ellas, no como base fundamental, sino en frases adjetivas, en momentos que el público, más extenso de lo que se dejó entender, aplaudía.

Gracias a Marquina y a su "Teresa de Jesús" un pensamiento, toda una ideología, todo un concepto religioso de la vida, toda una manifestación sólida y afirmativa de fe, se ha hecho aplaudir de un público que ve en la obra algo muy propio, muy suyo, y muy español.

Los ases

Hablábamos de Marquina. Hay que seguir nombrándolo, porque si casi cierra el año con "Teresa de Jesús", casi le abre con el estreno en febrero de una joya poética, rebosante de lirismo sano y creador con "El ladrón de Bag-

JOSEFINA DIAZ

dad", en el que una visión de Oriente muy nuestra a la manera de Zorrilla y de Arolas, se manifiesta con modernidad de expresión. En mayo triunfa nuevamente con "Los Julianes".

Benavente, tras el enfurruñamiento que le hizo pensar retirarse del teatro vuelve a él con actividad increíble, casi con un poco de rabia y otro poco de precipitación. No acaba, no define. Aquella oración a Rusia, canto al odio y a la violencia, choca con la indecisión, con la timidez a que le obliga su sentido liberal, que late en toda "Santa Rusia". La indecisión ideológica se hace indecisión técnica en "La duquesa gitana" e insistencia en "La moral del divorcio". Lo que se desprende con claridad de su obra de este año y de parte de la del anterior es que el autor de "De muy buena familia" se aparta del pensamiento católico.

Arniches triunfa con "La diosa rie", y luego parece descansar toda la temporada.

En cambio los Quintero trabajan con frenesí y con desigual fortuna. No le acompaña del todo en "Solera", triunfan totalmente en "Lo que hablan las mujeres" y quedan menos determinados los éxitos de "Pitos y palmas" y de "La picara vida".

Aunque técnicamente tenga aún algo que aprender, es justo citar entre los autores de primera categoría a don Miguel de Unamuno. Su obra "El otro", tiene sobre la dignidad del pensamiento y de la expresión, una profunda intensidad dramática muy cercana a los modelos de tragedia clásica que tanto conoce.

Los Machados, siempre entonados y poetas, continúan su labor en "La duquesa de Benameji".

Los destacados

Salvo el éxito de Manzano y Góngora con "La fama del Tartanero" y el de Fernández de Sevilla con "El abuelo Curro", no logran los de éste grupo el éxito rotundo. Serrano Anguita se defiende con cierto empaque, con "Hombre de Presa", "Tres líneas de "El Liberal" de menos fuerza y "En la pantalla las prefieren rubias". Luis de Vargas titubea también en "Concha Moreno" y "La locatis", inferiores a otras suyas. Fernández del Villar tampoco acierta con la obra definitiva. Honorio Maura, está más afortunado en "Eva indecisa" y "Por sus pasos contados", que dentro de su crudeza muestra vigor y humanidad.

Los nuevos

Algunos no lo son tanto, pero conservan el brio y el impetu de los recién llegados, como Quintero y Guillén, que después de un año triunfal vuelven con todo los arrestos del novel, algo inciertos aun, pero haciendo teatro honradamente, y logran los éxitos de "Sol y Sombra" y el reciente de "María la famosa", donde vibra una Andalucía sentida, honda y verdadera.

Nava y Ximénez de Sandoval avanzan hacia la primera fila de la mano de "Mercedes. la Gaditana", igual que Manuel Abril, que si no logra igualdad en "Las andanzas de Aquilino", muestra lo que tiene de buen autor y fino humorista.

De noveles más primerizos avanza un buen paso Jordán de Urries con "Un señor", y surgen los señores de Lapi y Mero con "La rica de Mombeltrán", dramática, poética, sana, y repleta de espíritu y sentimiento castellanos. También llegan galardonados con el premio Infantado los señores Ruiz Menéndez y Vega, aunque a su obra no se le hiciera el honor que merecía por su galardón y por su acierto, a pesar de lo manido del asunto.

También decrece este año el furor de las traducciones. Dan todavía un buen tanto por ciento de los estrenos, pero no en las aterradoras proporciones antiguas.

Intérpretes

El público acogió con muestras de afecto, de respeto y de emoción a Josefina Díaz al volver a la escena después de su luto. Lo que había de sentimiento en esta acogida a la mujer, fué pronto aplauso a la actriz, que en tipo tan difícil y tan extraño como el de la protagonista de "Cuentan de una mujer", venció enormes tropiezos y triunfó al unir en su propia personalidad dos aspectos diversos.

Lola Membrives culmina en el tipo, lleno de dificultades de Santa Teresa, en la obra de Marquina, creación de un personaje adornado de matices sutilísimos que marca un momento en su carrera.

En la Zarzuela vemos surgir una actriz, actriz de una obra sola todavía, pero tan segura, tan dueña del tipo, tan expresiva, que hace augurar triunfos. Es Fuensante Lorentes, creadora de María, la famosa, en la obra de Quintero y Guillén.

Manuel Collado, Fulgencio Noguerías, ascendidos a directores de compañía, destacan también con aciertos continuados.

Jorge DE LA CUEVA

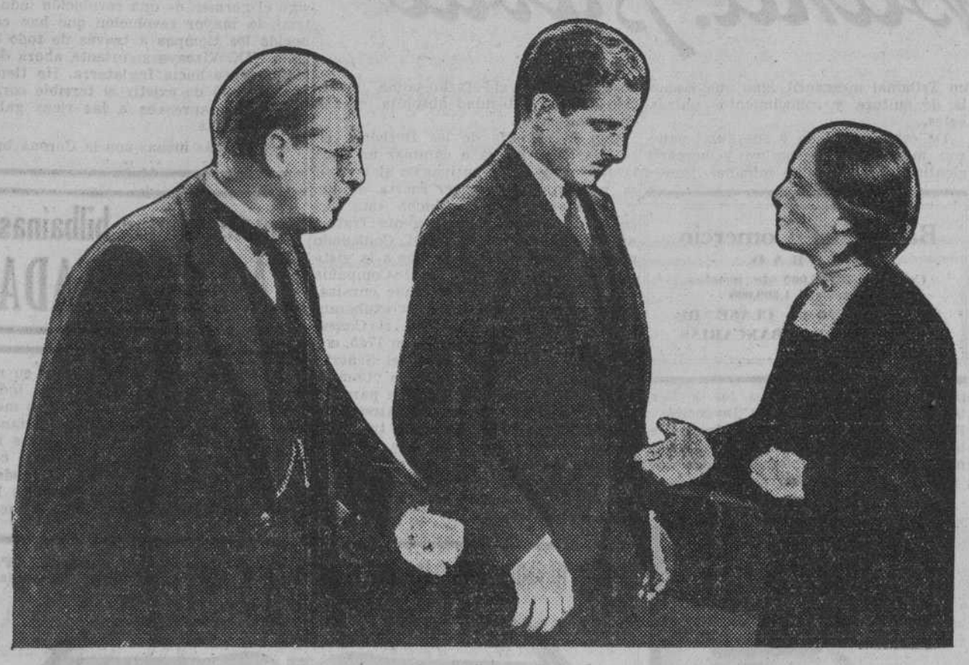

Una escena de "Remordimiento", la magnífica película pacifista

Triunfa en el "cine" la opereta alemana y francesa

El mayor éxito lo constituye la película americana "Remordimiento", en la que descuellan Lionel Barrymore y Nancy Carroll. "Monsieur, Madame et Bibi" y "El Congreso se divierte", magníficas comedias musicales que abren nuevas rutas al cinema.

La cinematografía española permanece estacionaria y falta de vuelos

Una nueva evolución alcanza la cinematografía en el año 1932. Y no aludimos solamente al perfeccionamiento de la técnica óptica y sonora, que aunque perceptible no significa un tan gran avance que merezca el nombre de evolutivo. La evolución se revela en un cambio inteligente y original de las normas artísticas directrices de la pantalla.

El año 1931 se equivocó cinematográficamente. Efecto acaso del período de adaptación que imponía la novedad sonora, ello es que inició una corriente peligrosa hacia la teatralización del cinematógrafo, con evidente error artístico.

Se valoró el diálogo en los temas dramáticos. Se sometió la acción teatral al imperio del ambiente propicio para la exhibición musical y revisteril. Tuvimos así dramas, comedias, una especie de zarzuelas y un abrumador "stock" de operetas y revistas. El matiz común que fácilmente descubría la crítica en todos estos géneros era la artificialidad. Artificialidad que unida al ansia hiperbólica de producir y producir—nunca como ahora el "cine" es más industria que arte—engendró la "standartización" de los temas y asuntos, mejor dicho, la creación de tipologías dramáticas o cómicas, susceptibles de repetirse hasta el infinito. El año 1932 ha traído auras renovadoras. El renacimiento es efecto inmediato de un cambio de meridiano cinematográfico. Crisis de la pantalla americana. Feliz resurgimiento de la pantalla europea. Alemania, y sobre todo Francia, quieren sentir toda la esencia móvil del cinematógrafo, pero sin menoscabo de lo que en arte es indispensable: la gracia. Y no sólo en el sentido humorístico, sino de un modo general en toda la estética, acometen un género fácil, la opereta, la comedia musical, en la que la sonoridad adquiere su valor propio, sin avasallar los elementos artísticos de la acción, el asunto y el ambiente.

Vista en panorama la perspectiva cinematográfica del año que pasa, presenta una extraordinaria variedad en los asuntos y géneros filmados. La afición crece sobre manera hasta convertirse en la preferida entre todas las espectaculares. Madrid inaugura tres nuevos y amplios locales de "cine" y la temporada de estrenos traspasa los límites de la primavera y se enlaza con la del otoño a través de un verano fecundo también en la presentación de nuevos "films". La estadística es casi imposible. El cálculo más verídico, sin embargo, eleva la cifra de películas nuevas esparcidas en las pantallas madrileñas durante 1932 a casi 500.

El "cine" documental

El "cine" documental que a finales de 1931 mostraba tanta pujanza se marchita bien pronto en 1932. ¿Agotamiento? Más que tal causa hay que pensar en las dificultades técnicas enormes de su realización, en su enorme costo y... en que la frivolidad y sentimentalidad de la juventud moderna quiere acción y movilidad humanas. Como sorpresa, como novedad pudieron triunfar en 1931 películas de la talla de "Trader Horn" y "Carbón". Pero el género no es para todos los días. La era documental pasó pronto, cuando se adquirió la convicción de que la realidad y la naturaleza entraban disfrazadas en la pantalla. El tema del Africa tan sugestivo en sus comienzos dió ya en la vulgaridad y monotonía. El Africa vino a ser también una tipología más de "films", que pasó de moda, cuando el mercado estuvo harto de visiones de la naturaleza salvaje. En 1932 aún nos llegan esfuerzos apreciables de este tipo. "Africa indomable" es una versión real de una expedición a la Rodesia. Como real, deficiente de fotografía y poco apta para la exhibición espectacular. Más de estudio cinematográfico que de investigación directa fué "Congorila". E idealizadas con asuntos sentimentales. "Tarzán de los Monos", inverosímil, pero espléndida de fotografías, aunque defectuosa en la presentación de los trucos.

Con más fuerza que el año pasado, se abre paso contra el tope del público frívolo el "cine" que pudiéramos llamar de contenido doctrinal y moralizador. Curiosa paradoja tal vez. Los que por espacio de tantos días asistimos con amargura a la enorme relajación ética que el "cine" va imponiendo a la sociedad, apuntamos estos exiguos intentos, con un propósito de ejemplaridad, demostrativo de que no es la pantalla por esencia cia un elemento de subversión. Lo es sólo la pantalla comercializada para servir los bajos instintos. El año 1932 nos da algunas pruebas elocuentes de la fuerza educadora y moralizadora del séptimo arte.

Rindámonos ante todo a una genial película americana, que a nuestro juicio ha sido el éxito más completo del año. Aludimos a "Remordimiento". Y repitamos aquí que el acierto cumple por igual a todos los que en ella han intervenido. Dirección formidable de Lubistsch. Interpretación acabadísima de Lionel Barrymore y Nancy Carroll. Belleza fotográfica. Deliciosa musicación. Y por substancia cinematográfica una versión pacifista de lo que podría llamarse "antirremarquismo", esto es concepción de la paz desmaterializada y fundada en valores positivos de pura esencia cristiana; caridad, solidaridad, amor al prójimo, sin esquivar el concepto de patria.

En el mismo grupo de películas moralizadoras hemos de mencionar algunos dramas y comedias de irreprochable factura e inmaculada limpieza. Tal "Honrarás a tu madre", deliciosa compañía de hogar, de exaltación de la familia, y "Un testigo sorprendente", curiosa lección moral de educación de los hijos, viva de dramatismo y fuerte y ejemplar de consecuencia y de desenlace.

No merecen el mismo elogio crítico otra serie de cintas, de propósito doctrinal sin duda, pero de escabroso realismo aleccionador. Aquellas que presentan con toda su dureza los peligros y tragedias del mal, para despertar su aborrecimiento y condenación. Hemos visto este año "Maternidad", de propaganda profiláctica contra el neomaltusianismo y el anticoncepcionismo y el aborto y "La trata de lbancas".

Los niños han disfrutado este año, por lo menos de cuatro espectáculos gratísimos, en los que han visto trabajar a gente menuda como ellos. En el primero hizo su reaparición en la pantalla aquel Jackie Coogan del que casi habíamos perdido la pista. El simpático Chiquilín está ya hecho un mocetón y claro, es un actorazo.

En "Aventuras de Tom Sowyer" tuvo un éxito completo. Pero la mayor afluencia de película infantil, entendiendo por tal en este grupo, la realizada por actores niños, ocurre en el otoño. "Sangre joven" es una hermosa lección dramática y a la vez un ejemplo de corrección infantil. "Champ" que nos llega casi en las postrimerías del año, en la inauguración de un nuevo y magnífico local madrileño, es una triunfal exhibición del genio de Jackie Cooper. Este niño prodigioso es casi lo más perfecto que recordamos en interpretación cinematográfica infantil. Gesto mímica, además, expresión de todos los matices y eso que hay algunos tan dramáticos como los que han de inspirarse en la muerte inesperada y dolorosa del padre del pequeño actor. Finalmente, casi al finalizar diciembre, nos brinda la U. F. A. una espléndida cinta en la que ha movilizado una legión de más de un centenar de chicos. Tal es "Emil y los detectives".

Lo humorístico

Bien poco también ha prosperado 1932 en la película humorística. Del astrakán cinematográfico, propicio para la carcajada ruidosa, pero abundante en comicidad artificial y en sal gorda, son muestras acogidas con agrado «Un yanqui en la corte del rey Arturo», disparate anacrónico de gran aparato escénico y ridículos lances. «El rey del betún», intencionada y picaresca; las gansadas de la consabida pareja Oliver Hardy y Stan Laurel, que ofrecen diversos «films», entre los que sobresale «Politiquerías», y las excentricidades incoherentes de los hermanos Marx, que a más de «El conflicto» nos dan «Pistoleros de agua dulce», producción grotesca, en la que se provoca a cada paso la risa franca e ingenua del espectador.

Por último, en las postrimerías del año aparece Pamplinas. «Calles de Nueva York» es acaso de las películas más mediocres de Buster Keaton, pero indudablemente es de las más propias para público infantil. Y no faltan en ella aciertos geniales y típicos del gran actor de la viva paradoja, el del rostro serio y triste, que hace la alegría de los demás. El éxito cómico más grande del año es el de Harold Lloyd, que llega a las pantallas españolas ya en diciembre: con "Cinemania", prodigiosa de gracia, cargada de no poca originalidad y llena de un humorismo fino y delicioso.

Lo policíaco

La galería policiaca se hace más abundante que en años anteriores. A las adaptaciones de Leroux "El misterio del cuarto amarillo" y "El perfume de la dama enlutada", bastante conseguidas de técnica y de sensación, sucede una interminable serie de "films" de bajos fondos sociales, en los que se ambientan acciones dramáticas con la vida agitada de los "gangsters" de Norteamérica. Así, por ejemplo, por sólo destacar las más renombradas, hay que citar a "Al Capone" y a "Scarface", película esta última muy discutida, por su crudo y repugnante realismo, aunque encierra un propósito condenatorio de la vida criminal y salvaje de los contrabandistas de licor.

La comedia y el drama

Abarcamos en este título amplio el grupo más numeroso de las películas estrenadas en 1932. Casi sin duda la primacía de ellas corresponde a "Marruecos" y a "El expreso de Shangai". Ambas son de Marlene Dietrich, que tan enorme éxito alcanzó en 1931 con su "Fatalidad". El mismo tipo, poco más o menos, interpreta en ambas. Mujer fatal, estoica, indiferente. Desde luego, con acierto indiscutible. En la primera, Gary Cooper obtiene el más resonante de sus triunfos interpretativos, y otro tanto habría que decir de Clive Brook en la segunda. A estos dos grandes "films" hay que añadir como nota singular los triunfos particularísimos, que siempre con sus notas de suavidad, ternura y simpatía conquista Janet Gaynor. Este año les corresponden "Marianita", "Deliciosa" y "Recién casados"

Entre las cintas de adaptación histórica y literaria anotamos "El collar de la reina", "La última compañía" y "Karamasoff el asesino", estrenada ya en el otoño y tan magnífica adaptación de la novela de Dostoiewski como tragedia repugnante, de horrible realismo y pésima tendencia moral.

La opereta

A la opereta alemana y francesa, como hemos dicho más arriba, corresponde de lo más significativo y revelador del año cinematográfico que acaba de pasar. Casi basta con enumerar los mejores éxitos: «El secretario de Madame», «Noches de Viena», «El expreso del amor», «El teniente seductor», y en los últimos meses del año, «El Congreso se divierte», creación formidable y reveladora del buen sentido estético a que se va orientando la cinematografía musical alemana y francesa. No paran ahí las películas notables de este género mixto de comedia y buena música, ya original y contemporánea—Franz Lehar y Stolz, entre otros, han compuesto para ellas bellísimas partituras—, sino incluso clásica, porque Schubert y Mozart, resuenan en más de una de esas glosas sentimentales de Viena, como "La hija del bosque». Hay que citar algunas de gracia y finura francesa que, como "Mam'zelle Nitouche", "Monsieur, madame et Bibi" y "Il est charmant", han logrado un éxito resonante y magnífico, por su novedad, movilidad escénica, finura humorística y belleza técnica. En fin, hay que recordar una cinta que más que tal es un concierto cinematografiado. Aludimos al «Danubio azul», donde revive toda la buena música húngara de Lizst y Brahms, acompañando a una acción sin sustancia y ambientada en bellísimos matices de folklore, de zinganos y gitanos.

Para terminar este resumen, digamos que el año no ha sido tampoco beneficioso para el "cine" español. Las dos únicas películas nacionales: "Yo quiero que me lleven a Hollywood" y "Carceleras», no pasan de una mediocridad completa. Y de las americanas realizadas en español juzgamos sólo mencionables "El príncipe gondolero", "Chéri Bibi", buena realización de Vilches, y «Lo mejor es reir»,

L. O.

Un año funesto para los músicos

Han fallecido Abelardo Bretón, Lassalle, Soutullo, Saco del Valle y Vives. María Espinalt deslumbra al público con sus facultades. Gran movimiento de conciertos y solistas de primer orden

UN QUEBRANTAMIENTO DE BUEN AUGURIO EN EL CEREBRALISMO MUSICAL

Funesto, en el sentido absoluto de la palabra, ha sido el 1932 para los músicos. Han fallecido en los últimos meses cinco personalidades insignes, dentro de su sector cada una de ellas. Abelardo Bretón era hijo del glorioso don Tomás; a pesar de los éxitos que obtuvo al comenzar su carrera, abandonó pronto la composición para dedicarse por completo a la enseñanza de la armonía en el Conservatorio. Pepe Lassalle, una de las siluetas más simpáticas y pintorescas del Madrid filarmónico, dejó en suspenso, al marcharse, todo un plan personalísimo, que difícilmente podrá reemplazarse. Severiano Soutullo, uno de los ases de nuestra zarzuela, bajó al sepulcro en plena actividad artística. No menos rápidamente desapareció uno de nuestros más ilustres compañeros, el que con nosotros compartió las luchas, los sinsabores y también los deleites espirituales de la música; me refiero al maestro Saco del Valle. Por último, muy recientemente, falleció el más destacado de nuestros compositores teatrales; con la muerte de Amadeo Vives desaparece toda una época de la zarzuela española.

Algo ha habido en el año que termina, que merece consignarse. Me refiero a la representación de determinadas óperas. «La Dolores», de Bretón; «El barbero de Sevilla», de Rossini; «La balada de Carnaval», le Vives, y «Carmen», de Bizet, han reavivado un poco la afición a este género teatral, que parecía completamente acabado en España. Dichas óperas han alternado con reposiciones interesantes de «La bruja», «Jugar con fuego» y «Curro Vargas», tres joyas de la zarzuela clásica. Divos y divas han desfilado por la escena en estas representaciones; algunos de ellos, conocidos y admirados; otros han deslumbrado al público por sus portentosas facultades; es el caso de la tiple María Espinalt, verdadera maravilla co-

CARLOTA DAHMEN

mo voz y como extensión excepcional, que contadísimos artistas han poseído en la historia del canto. Aurora Buades, Fidela Campiña, Fleta, Lázaro, Vela y otros notables artistas han cooperado al éxito de las óperas. También mencionaremos dos elementos valiosos del Teatro Lírico Nacional: la orquesta y el coro. La orquesta se formó reuniendo y seleccionando los mejores profesores de la Sinfónica y de la Filarmónica, dando por resultado un conjunto magnífico, flexible y homogéneo. El coro, no grande, se ha destacado, sobre todo, en la interpretación de la ópera «Carmen».

Algunas personalidades han llegado a España, con el ánimo de desarrollar aquí sus actividades. Entre ellas mencionaré a Carlota Dahmen y a su marido Eladio Chao. Ella es una cantante de primera fila, que se ha destacado en la ópera, encarnando las heroinas de Wagner, «El caballero de la rosa», y también en los conciertos, como eminente «liederista»; Chao es un excelente profesor de canto. Angel Grande abandona Inglaterra, funda en Madrid la «Orquesta de Cámara» y se nos aparece, en lo poco que hasta ahora hemos podido ver, como un buen disciplinador de masas instrumentales. Pedro Sanjuán nos llega de Cuba, dispuesto no solamente a escribir música, sino también a dirigir orquestas; ya ha dirigido

ANGEL GRANDE

en la Sinfónica su «Castilla», poema de altos vuelos. Bernardino Gálvez Bellido deja Cataluña y se instala en Madrid; es violoncellista y director de orquesta; aún no le hemos visto en esta última actividad.

El movimiento de conciertos ha sido grande en el año que termina y, poco más o menos, parecido al de otros años. Las dos orquestas, Sinfónica y Filarmónica, han seguido su habitual plan de conciertos. La Sinfónica, aparte los conciertos populares del Monumental, dió su serie primaveral en el teatro Calderón, destacándose entre las obras que interpretó la «Iberia», de Debussy, y un "concierto" para clarinete (probablemente arreglo del de flauta) de Mozart, para mayor lucimiento del clarinetista señor Menéndez. Recientemente ha celebrado dos interesantísimos conciertos, uno de ellos en homenaje a Cervantes y el otro presentando "La consagración de la primavera", de Strawinsky. La orquesta Filarmónica actuó en el teatro Español. Uno de sus conciertos estuvo a cargo del director inglés Hamilton, con la colaboración de Gaspar Cassadó, quien tocó admirablemente el "Concierto", de Elgar para violoncello. De las obras estrenadas por la Filarmónica, merece lugar preeminente el "Concierto" para piano de Ravel, interpretado por Querol; tuvo tal éxito, que el maestro Pérez Casas lo incluyó en otro Concierto de la misma serie. De las obras españolas estrenadas mencionaré "Música sinfónica", de Bacarisse, obra premiada en el Concurso del Estado; en ella, Bacarisse, uno de los niños modernistas, comienza a evolucionar hacia un sentido más lógico de la música.

De los conciertos organizados por las sociedades Cultural y Filarmónica, viene a primer término la audición integral de los cuartetos de Bethoven por el Pro-Arte; constituyó una serie magnífica, como música y como interpretación. De solistas los ha habido de primer orden: Andrés Segovia, que estrenó mi sonata para guitarra; Sáinz de la

PEDRO SANJUAN

Maza, a quien debimos la interesante audición de un cuarteto de Schubert para guitarra, flauta, viola y violoncello; Pablo Casals, genial como siempre; Ania Dorfmann, pianista medio rusa y medio parisina, a quien escuchamos tres conciertos, de Bach, de Mendelssohn y de Saint-Saens; Wanda Landowska, intérprete admirable de la "Partita en si bemol", de Bach; Emil Sauer, veterano pianista, aplaudido muy recientemente.

Claro es que en el curso de un año, no puede cambiar hacia rutas nuevas un arte hoy día tan complejo como la música. Notamos, de todos modos, cierto quebrantamiento de buen augurio en el cerebralismo musical. Tanto el público como los compositores van poco a poco hacia la verdadera música emotiva y humana. Los experimentos sonoros al margen del arte comienzan a estar en crisis. La base firme de los conciertos se hace con el inmenso tesoro musical que nos han legado los primitivos (polifonistas y clavecinistas), los clásicos, los románticos y los modernos. Se me dirá que el tesoro está ya agotado, que todo se ha dicho; de ninguna manera admitimos la objeción. Si es compositor, al coger la pluma, sabe trasladar al pentágrama con toda sinceridad y con toda su alma cuanto siente y cuanto le impresiona, la música saldrá por sí misma. En el arte hay siempre horizontes nuevos.

Joaquín TURINA.

A través de España: Bilbao

Bilbao y sus hombres

Quien hoy cruce desde la vieja iglesia de San Antón hasta los confines costeros de Portugalete y Santurce, Las Arenas o Algorta, difícilmente podrá hacerse cargo del esfuerzo ingente—años, inteligencia, capacidad—que encierra ese breve trozo, simbólico camino hacia el mar, pletórico de vida y energía. Trenes que corren por ambas márgenes; edificios y fábricas enlutados por el humo de tantas chimeneas; factorías de enloquecedora febrilidad; astilleros y diques ensordecedores; frente a panzudos buques cargueros, "tramps" de renombrado orgullo vizcaíno, que han paseado por todos los mares del mundo entero; grúas y almacenes para finos "steamers" de línea; muelles de vigas entrelazadas y trenes aéreos que cargan incesantemente de tierra roja los barcos mineros; remolcadores, gabarras, pontones, y allá al final, el Abra, la gran ensenada para los grandes "paquetes" y trasatlánticos de alto porte.

Todos han de recordar este maravilloso espectáculo de la "Ferrópolis" española, que la hace semejante por tantos conceptos a la tan admirada Newcastle-on-Tyne que constituye el orgullo y afecto de los ingleses.

Y, sin embargo, toda esta grandeza que hace a Bilbao emporio fabril, es de ayer. Otros puertos del solar vizcaíno florecieron mucho antes siquiera que Bilbao diera muestras de la prodigiosa actividad de que era capaz. Castro-Urdiales, Laredo, Bermeo, rivalizaban ya en el comercio con los puertos norteños, cuando no, en la pesca del bacalao y ballenas. Todavía no reinaban los Reyes Católicos cuando en España entraban lienzos y paños de Flandes y de Noruega, traídos por marinos y mercaderes vascongados. Los puertos de Londres, Bergen, Upsala y Estocolmo sabían bien en esta época del ímpetu y probidad vascos. En Brujas, centro comercial de primer orden, sostenían los vascongados la famosa Bolsa o Casa de Contratación, cuyo recuerdo ha llegado hasta nuestros días. La "Casa de Bilbao" se llamó cuando ya Bilbao empezaba a dar pruebas espledorosas de vigor.

Con los primeros Austrias es cuando se afirman las esperanzas. Ya la fama de armadores intrépidos y de peritísimos constructores de barcos se había ensanchado por el mundo. Las nuevas tierras de América, las expediciones marítimo-guerreras de los inquietos reyes austriacos habían de contribuir a acrecentar la fama y el poderío del genio comercial, tanto como aventurero, de lo que había de quedar como timbre de orgullo y tradición de la raza. Curioso resulta contrastar el Bilbao de entonces—fué fundado en 1300 por la Carta-Puebla de don Diego López de Haro—, con el del siglo XIX, en que alcanza su verdadero apogeo al recibir los aires revolucionarios de la que había de entrar en el concepto de "gran industria".

Operaban en el Señorío durante el reinado de Carlos I, más de 80 ferrerías, con una elaboración anual de 80.000 quintales de hierros y aceros. Dividíase entonces la producción en tres partes: una, destinada a la Marina mercante y la de guerra (clavazón, astillado, etc.); otra, a la exportación, así a Europa como a Ultramar, y el resto, al consumo del país, en forma de armas blancas y de fuego, artillaje de toda clase, herramientas y herrajes de diversas clases.

Conviene citar aquí varios nombres, que luego hemos de enfrentar también con otra serie de nombres, de nuestra época, no menos ilustres y de linajuda prosapia, todos ellos en el engrandecimiento y prosperidad de Vizcaya. Los Larando, Arbeancha y Mendía, los Berástegui, Basurto, Arbieto, Rigoitia, Arana, Bertendona, Ugalde, Landecho y Jáuregui. Son apellidos que llevan entonces los hombres de negocios de mar y de tierra. Muchos de ellos quedarán ya vinculados para siempre en el solar americano y fecundizarán desde las tierras vírgenes de las Pampas argentinas hasta las del Archipiélago filipino.

Sevilla y Cádiz son las dos avanzadas que en el imperio español hacen de Aduana, y estación receptora de necesidad para las riquezas que transportan los galeones, y que han de expandirse por toda Europa. Los vizcaínos fundan en Sevilla la institución denominada "Capilla de los Vascongados". En 1403 surgirá el gremio de mareantes del Señorío en Cádiz, con un cónsul para regir la navegación occidental y, después, una Pragmática de los Reyes Católicos dictada en Sevilla en 1500 confirmará las ordenanzas del "Colegio de Pilotos Vizcaínos", domiciliado también en Cádiz.

Sin embargo algo más importante hemos de citar en esta centuria del XVI, en que Bilbao era ya pueblo noble, rico, principal, muy abastecido y de mucha calidad, según le llamó Pedro Medina a la villa de Don Diego. Nos referimos, es natural, a la "Casa de Contratación, Juzgado de los hombres de negocios de mar y tierra, y Universidad de Bilbao", que ejercía ya jurisdicción respecto al tráfico marítimo en toda la costa septentrional de la Península, y sintetizaba su doctrina de derecho en sus célebres "Ordenanzas", norma de transacciones mercantiles adoptada en las principales plazas de Europa y cuya perduración en los países de América duró hasta bien entrado el siglo XIX.

Estas Ordenanzas organizaban la institución del Consulado que era, no sólo un Tribunal mercantil, sino una Escuela de cultura y conocimientos universales.

De este Consulado y sus aulas salieron marinos de renombre y hombres científicos de prestigio mundial. Demos por citar algunos nombres, los de Bertendona, almirante de la "Invencible"; Recalde, el almirante predilecto de Felipe II; Poza, descubridor de la ley de mareas; Gaztañeta, modificador del "quacter de reducción"; Ibáñez de la Rentería, tratadista de náutica, cuya obra sobre astronomía sirvió en Inglaterra y Francia para los estudios de las escuelas de guerra; José de Mazanedo también tratadista náutico, cuyas obras y tablas fueron texto durante el siglo XIX en las Escuelas Navales.

A partir de este momento hay una detención, un a modo de eclipse en esa pujanza activa y vigorosa en la Vizcaya de las ferrerías y de los barcos, cuyos agentes traficaban en los puertos más apartados del universo. La decadencia de los últimos Austrias, sus descalabros guerreros y la pésima administración financiera, repercuten también en el Señorío. Todo un largo, inacabable periodo de malestar y de opresión, culminan en torno de la conmoción de la sal en 1632. Pero ya el carácter férreo, indomable, independiente y emprendedor del vizcaíno, que se mezcló en todas las empresas de Castilla y contribuyó con su esfuerzo al engrandecimiento de España, estaba reciamente formado.

De haber tenido arraigo en España el sistema mercantilista, difícil hubiera sido cortar los vuelos nacidos en las márgenes del Nervión. Ya entonces el terreno solariego era pequeño hasta convertirse en minúsculo ante las empresas imaginadas. En duros quebrantos y contratiempos a granel se acrisolaban las virtudes de la raza. Por su culto a la libertad y a la independencia, dejaron la vida fácil de la llanura y se enriscaron en las empinadas montañas azotadas en su base por el fiero y bravo amigo, el mar. Respetuosos con la ley, no conocieron jamás otro soberano dócilmente acatado y obedecido que el cabeza de familia, el "etxeko-jauna", investido de una autoridad absoluta, exenta de servidumbre.

Con la entrada de los Borbones en el solar hispano va a cambiar no poco la decoración. Alternativas en alza y baja, presagian un renacer fuerte, amplio y dominador. Vizcaya lucha esta vez en noble emulación, con gente fraterna. Los que levantaron el Consulado no podían cruzarse de brazos a la vista de aquella riquísima "Real Compañía Guipuzcoana de Caracas", que enraizaba a los vascos en la tierra exuberante de Venezuelas. En 1736, el Consulado de Bilbao y más tarde, en 1745, con el apoyo de la Diputación del Señorío, intenta crear, sin resultado, la "Compañía de Comercio y Navegación para las tres provincias de Buenos Aires, Tucumán y Paraguay". Tampoco tuvo más fortuna el plan de 1764 para la organización de la "Compañía de la Luisiana" a raíz de la cesión de aquellas dilatas y fecundas tierras a España por el Gobierno francés.

Nuevos aires preñados de iniciativas audaces habrán de venir de Europa. Las ideas fisiocráticas, las doctrinas de Adam Smith, que habían de hacer librecambista y esencialmente mercantil y poderosa a Inglaterra, llevaban consigo el germen de una revolución industrial, la mayor revolución que han conocido los tiempos a través de todo el siglo XIX. Vizcaya se orienta ahora decididamente hacia Inglaterra. Ha tiempo que dejó de existir el terrible corso inglés, que apresaba a las ricas galeras españolas.

Ni hay más luchas con la Corona británica. Ya en España ha perdido su razón de ser aquel aterrador: "con todos guerra y paz con Inglaterra". Los mercaderes bilbaínos, que siguen enviando su mineral de hierro a los puertos ingleses, ven acrecentar los pedidos con las innovaciones que la técnica moderna va introduciendo. Las primeras locomotoras y los primeros vapores hacen su aparición en el mundo industrial, un mundo de hierro y acero.

Antes han de pasar los buenos vizcaínos por trances amargos: primero, resisten con las armas a los ejércitos de la Convención, a los que siguen en bélico son de conquista, las huestes de aquellos mariscales de Napoleón, que se descubrían inclinados ante el árbol de Guernica. Luego, luchas intestinas. La primera carlista. El primer sitio de Bilbao. Un sol de esperanza y de paz en 1839, séptimo de la guerra civil. Vizcaya ha unido sus destinos al resto de los pueblos peninsulares. Ya no existe el famoso Juzgado de la Contratación ni las célebres Ordenanzas del Consulado. En su lugar hay un flamante Real Tribunal de Comercio. También el antiquísimo Fuero señorial, que oyó alabanzas en todos los tiempos de legisladores y estadistas, ha dejado de existir.

Largos años han de pasar antes de que salga de la postración en que le ha sumido el duro contratiempo de la guerra. Bilbao vuelve otra vez su mirada al mar, donde está seguro de hallar su perdida prosperidad. Renacen a partir de 1840 la actividad y empuje por los astilleros de Ripa, La Salve, Deusto, Olaveaga y Zorroza. De sus gradas salen los primeros correos para las Antillas, hacia donde se orienta ahora nuestro comercio y navegación, después que España ha perdido los continentes americanos. Singular período el que media desde 1850 hasta la segunda guerra carlista.

La técnica ha dado progresos inconcebibles. Todo el mundo habla con asombro del convertidor Bessemer. En las orillas del Nervión tiemblan con estrepitoso fragor las primeras factorías. Los astilleros construyen buques con planchas de acero. Los criaderos de oligisto en Triano, Galdames y Somorrostro se ven solicitadísimos por industriales ingleses, alemanes y belgas. En el "hinterland" de Bilbao hay ahora flechas emplazadas hacia Londres, Liverpool, Amberes, Rotterdam y Hamburgo. Estos puertos serán de aquí en adelante familiares a los bilbaínos. En cambio, ¡qué pequeño y angosto resulta ya el de casa, y cuántos peligros no encierran en las oscilaciones de la marea aquellos bajos y escolleras de la "Barra" de Portugalete que obligan a introducir onerosas cláusulas en los "charter-parties", en las pólizas de seguro y en los "average-bonds" de los buques destinados a Bilbao! Sin em-

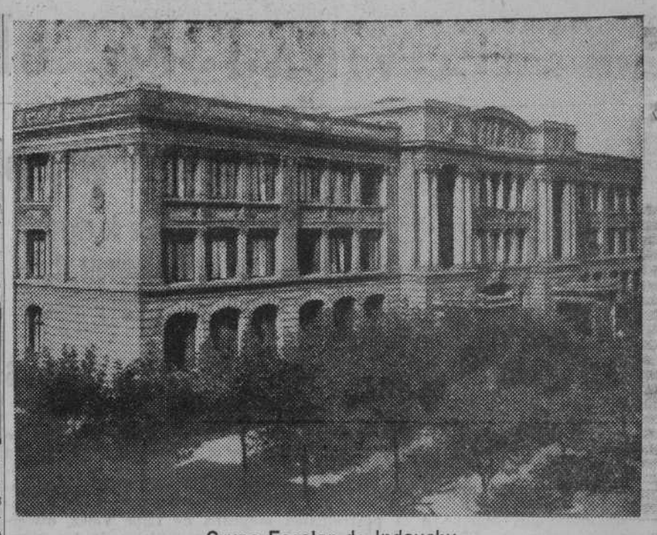

Grupo Escolar de Indauchu

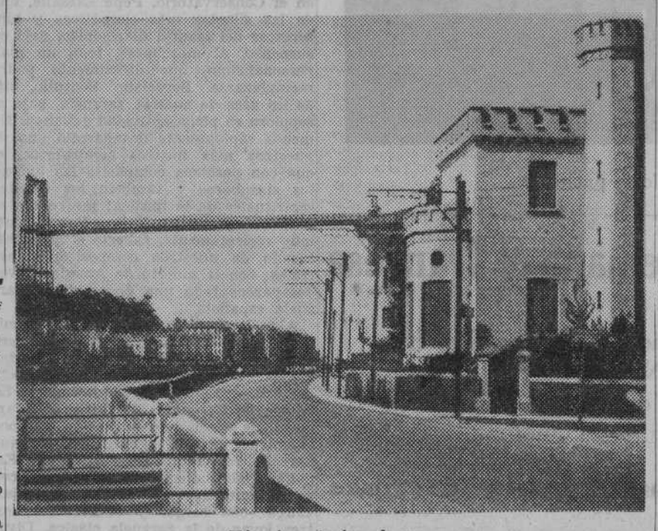

Término de las Arenas

Automóviles Salón
"FIAT"
Agencia exclusiva en Vizcaya
Taller de reparaciones
Accesorios para Automóviles
Esmaltes — Pinturas — Barnices
SENSON ET NICHOLSON
"Robialac"
J. LARRAZABAL, Gran Vía, 34.
BILBAO

Banco del Comercio
BILBAO
Capital: 10.000.000 de pesetas.
Reservas: 1.600.000
REALIZA TODA CLASE DE OPERACIONES BANCARIAS

LIBROS RAYADOS DE HOJAS CAMBIABLES "EME" Fabricación nacional. Patente y marca registradas
Necesarios en oficinas de Bancos, fábricas, almacenes y en toda casa de comercio
Pídanse catálogos EDIT. ELEXPURU HERMANOS, S. A. Alameda de Mazarredo, 16. BILBAO

BANCO DE VIZCAYA
Gran Vía, 1.—BILBAO
Capital autorizado ..... Pesetas 100.000.000
Capital suscrito ..... " 60.000.000
Reservas ..... " 54.351.971,37
Balances en 31 diciembre .. " 1.991.212.776,68
ESTE BANCO REALIZA TODA CLASE DE OPERACIONES DE BANCA Y BOLSA
SUCURSALES EN:
MADRID (Nicolás M.ª Rivero, 8 y 10), BARCELONA (Plaza de Cataluña) VALENCIA (Bajada de S. Francisco, 5), SAN SEBASTIAN (Avenida de la Libertad, 10), VITORIA (Prolongación de la calle de San Prudencio) TARRAGONA (Méndez Núñez, 12 bajo), ALICANTE (Paseo de los Mártires 2), ZARAGOZA (Plaza de la Constitución, 4), CASTELLON DE LA PLANA (González Cherma 2) Alcalá de Henares, Alcira Algemesí, Algorta Almansa, Amorebieta, Aranjuez, Baracaldo, Bermeo, Briviesca, Burriana Calahorra, Carcagente, Castro Urdiales, Cullera, Denia Desierto-Erandio Durango, Eibar, Elizondo, Gandía, Gavá, Guernica, Haro, Irún Játiva, Lequeitio, Liria, Marquina, Martorell Medina de Pomar, Miranda de Ebro Ondárroa, Onteniente, Portugalete, San Baudilio de Llobregat, San Feliú de Llobregat, San Julián de Musques, San Miguel de Basauri (Dos Caminos), San Sadurní de Noya, Sagunto, Santo Domingo de la Calzada, Sestao Sueca, Tolosa, Utiel, Valmeseda, Vendrell y Villanueva y Geltrú.
AGENCIAS URBANAS EN:
BILBAO.—San Francisco, 36; Portal de Zamudio, 4; Deusto (Ribera) 5; MADRID.—San Bernardo, 13 (Gran Vía); Fuencarral 119 (Glorieta Bilbao); Relatores, 26 (Plaza del Progreso).
BARCELONA.—Vía Layetana, 18; Ronda San Pablo, 33; Pueblo Nuevo (Rambla del Triunfo, 37); Sans (calle de Sans, 33); Gracia (Salmerón, 67)
140 AGENCIAS EN DIFERENTES PROVINCIAS
TIPOS DE INTERES QUE ABONA:
CUENTA-CORRIENTE
A la vista ..... 2,50 por 100
Especiales ..... 3 " "
IMPOSICIONES
A noventa días ..... 3,50 por 100
A seis meses ..... 3,75 " "
A un año ..... 4,25 " "
CAJA DE AHORROS
Serie A ..... 3,50 por 100
Serie B ..... 3,75 " "
CAJAS DE ALQUILER

Unicas boinas bilbaínas
LA ENCARTADA

BANCO DE BILBAO
FUNDADO EN 185[illegible]
Capital Pesetas 100.000.000
Capital emitido desembolsado ptas. 69.750.000 y Reservas ptas. 84.438.537,85
Pesetas 154.188.537,85
Dirección tel.: BANCOBAO :—: Domicilio social: BILBAO
Albacete, Alcoy, Algorta, Alicante, Almería, Aranda de Duero, Astorga, Badajoz, Baracaldo, Barcelona, Bermeo, Briviesca, Burgos, Castro-Urdiales, Córdoba, Coruña, Durango, Elizondo, Estella, Gerona, Gijón, Guernica, Jerez de la Frontera, Las Arenas-Guecho, Las Palmas, León, Lequeitio, Lérida, Lerma, Logroño, Londres, Madrid, Málaga, Medina de Pomar, Melilla, Miranda de Ebro, Murcia, Orduña, Palencia, Pamplona, París, Peñarroya - Pueblonuevo, Ponferrada, Reinosa, Reus, Roa de Duero, Sabadell, Sagunto-Puerto, Salamanca, Sangüesa, San Sebastián, Santa Cruz de Tenerife, Santander, Tafalla, Tánger, Tarrasa, Toledo, Tudela, Valdepeñas, Sevilla, Valencia, Vigo, Vitoria, Zamora, Zaragoza.
CLAVES: Lieber, A. B. C. 4.ª y 5.ª edición, A. B. C. 5 letras, Petersons, Bentley, Wester Unión 5 letras, Particulares.

ECONOMIZAREIS
Más de 50 % de vuestros gastos de CALEFACCION empleando MENUDOS DE HULLA
Con Aparatos Automáticos Cr. Stein
Consultad:
Gran Vía, 12. BILBAO
COMBUSTION RACIONAL

La anemia, debilidad, raquitismo y falta de apetito se curan rápidamente con el acreditado
VINO ONA
Las mujeres que crían se fortifican y aumentan de leche, en cantidad y calidad, con el
VINO ONA
Los niños crecen sanos y robustos tomando el poderoso tónico fortificante
VINO ONA

"LOS ENCAJEROS"
Hijos Sucesores de
MANUEL MENDOZA LTDA.
Banco de España, 4, y Correo, 12 bajo (Sucursal).—BILBAO
Almacenes de tejidos por mayor
Equipos para novias

Unicas boinas bilbaínas
LA ENCARTADA

Hijas de Aranguren
Sucesoras de B. Serrano
Bidebarrieta, núm. 5.—Teléfono núm. 952
CASA FUNDADA EN 1874
BILBAO
Ultramarinos finos. Especialidad en mazapanes legítimos de Toledo y turrones de Gijona

Trabajos comerciales. Publicación de Periódicos. Edición esmerada de libros y folletos.
Especialidad en trabajos finos y de propaganda.
MAYLI
C. DE LARREATEGUI, 19.
Teléfono 14529. — BILBAO

Ortega y Compañía
Material e instalaciones eléctricas
PHILIPS RADIO
Jardines, 2.—Teléf. 13617.—BILBAO

CEMENTO ZIURRENA S. A. BILBAO
OFICINA: FUEROS, 2. TELEFONO 12258.

RECAUCHUTADOS FERRER BILBAO
HENAO, 34.—Se desean Agentes en provincias y pueblos importantes.

Frigoríficos del Norte S. A. Bilbao
Grandes almacenes frigoríficos para la conservación de huevos, bacalao, carnes, tocino, mantecas, quesos, frutas, avese, caza, pescado, salazones, artículos congelados, etcétera, etcétera.
GENERAL SALAZAR, 14 :—: TELEFONO 14488.

ALMACENES SIMEON
Novedades en Tejidos-Tapicería-Confecciones
En nuestras selectas y extensas colecciones encontrará usted siempre las últimas creaciones de la moda, tanto en artículos como en coloridos
ALMACENES SIMEON
Cruz, 4.--BILBAO. Teléfono 16358
LOS MAS IMPORTANTES EN ESPAÑA
Casa en Santiago, Villagarcía, Orense, Coruña, Vigo, Oviedo, Santander, Madrid, Ferrol, Pontevedra, Gijón, Lugo, Sarria, Bilbao, Barcelona

Para pieles finas y de mejor gusto
Donde mejor surtido encontrará Vd.
Los mejores precios y calidades en
De todas sus similares se distingue
CASA de Gárate

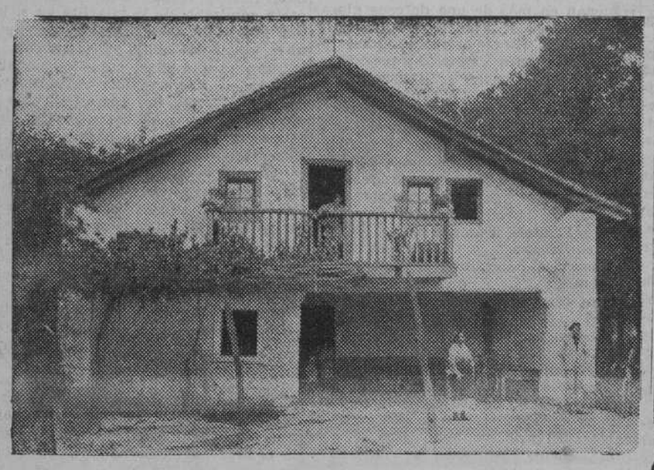

CASA VASCA

Playa de Ereaga

A través de España: Bilbao

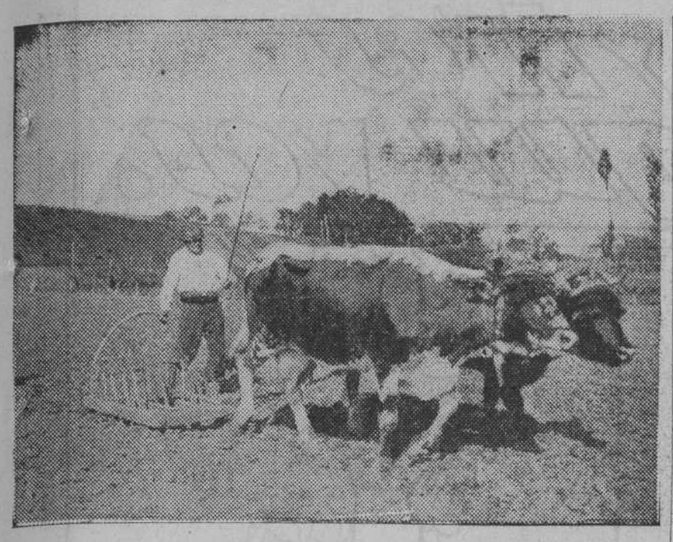

Labradores vizcaínos

bargo, en aquella ría fangosa y sucia, en aquel puerto esquelético está el secreto de tanta grandeza, y sólo después del segundo sitio—época de la restauración en España, 1874, y fin de las guerras carlistas—es cuando se crea, en 1878, la Junta de Obras del Puerto, y bajo la dirección técnica de don Evaristo Churruca aparece el magnífico puerto exterior que se convierte en el abrigado refugio del Abra. Luego viene la canalización de la ría, primero en el trayecto de Deusto y poco a poco en el resto, con muelles, avenidas y riberas que justifican 120 millones de pesetas, sembrados en quince kilómetros, que separan el Arenal de Bilbao y el rompeolas y contramuelle de Santurce y Algorta.

En 1857 se ha fundado el Banco de Bilbao. En 1861 se inaugura el ferrocarril de vía normal que empalma en Miranda con el Madrid-Irún.

El asolamiento de la segunda guerra civil no es obstáculo a la expansión económico-industrial iniciada. Si acaso, un detenimiento momentáneo, transitorio, que hará cobrar nuevas fuerzas. Vías férreas, carreteras, tranvías aéreos, fábricas, talleres, astilleros, instituciones docentes y de beneficencia, Bancos y Cajas de Ahorro, un puerto rebosante de energía y esplendor y una ciudad moderna que aspira a crecer y ensancharse. Luego la guerra europea con sus múltiples factores.

Núcleos fabriles y mineros van poblando determinados puntos de la ría. Ahora los antiguos mercaderes se han convertido en expertísimos financieros y en opulentos navieros, industriales y banqueros que tienen sus despachos y oficinas en el casco de la ciudad y lujosas viviendas en Neguri, las Arenas y Algorta. Sus hijos se educan en los colegios de Inglaterra, y allí reciben las primeras nociones en la técnica de los negocios que luego han de desarrollar al lado de los padres.

Desde 1868 hasta fines de 1927 se eleva la extracción de menas, en cifras redondas, a 180.600.000 toneladas, de las cuales correspondieron a cabotaje e interior 3.300.000; al consumo de las fábricas vizcainas, 22.300.000, y 155 millones a la exportación.

Entre el año 1878 y el 1927 pasan en la importación la hulla de 109.000 toneladas a 1.187.000; la carga general, de 100.000 toneladas a 639.000; la exportación de mineral de hierro, de 1.102.000 a 1.850.000, y la de carga general, de 69.000 a 278.000.

Por lo que se refiere a vías férreas, iniciadas todas con capital vizcaíno, se han extendido 94 kilómetros de líneas mineras y 1.059 de interés general con arranque en Bilbao.

La proporción de carreteras causa mayor asombro. Ocupa el Señorío una extensión de sólo 2.165 kilómetros cuadrados. La Diputación de Vizcaya, digna de loa por tantos conceptos, le ha dotado de 1.174 kilómetros de carreteras, que sumadas a los 38 construídos por el Estado, 53 por empresas y 10 por particularen, suman un total de 1.275 kilómetros.

He aquí otras cifras que dan idea de los rendimientos alcanzados: los Altos Hornos de Vizcaya en Baracaldo y Sestao dan 350.000 toneladas de aceros diversos; la Basconia 60.000 también de aceros y derivados; Echevarría, 20.000 toneladas de aceros especiales; Bolueta, Astepe, 5.000 a 10.000 de perfiles de acero y otras muchas empresas de menor importancia que hacen subir en total a 450.000 toneladas, o sea cerca del 70 por 100 de la producción nacional, el rendimiento siderúrgico en Vizcaya. Sirve de base a un enjambre de talleres y factorías, entre las que descuellan la Sociedad Española de Construcciones Navales, Euskalduna, Babcock & Wilcox Talleres de Deusto, el Cadagua, Zorroza, Miravalles, Guernica, etc.

Al lado de esta pujante industria, hoy afectada por la crisis, hay que consignar como establecimientos complementarios los de crédito y Cajas de Ahorro, los más fuertes de España. Bancos como los de Bilbao y Vizcaya, el Banco del Comercio, el Banco Urquijo Vascongado, la Caja de Ahorros y Monte de Piedad Municipal y la Caja de Ahorros Vizcaína.

Navieras como la de Sota y Aznar la Marítima del Nervión, que han reunido en la matrícula de Bilbao la mitad próximamente del tonelaje nacional, y otras ahora en aguda crisis. Otras fábricas y otras industrias podríamos citar, que reflejarían con cierta exactitud la enorme actividad desplegada por los descendientes de los antiguos mercaderes vizcaínos sin contar con la expansión llevada fuera del propio solar como el de las Minas del Rif y la Siderúrgica del Mediterráneo en Sagunto, por no citar más que los principales.

No se ha olvidado en medio de esa prosperidad material la instrucción y la beneficencia bien impulsadas por el Municipio, la Diputación y la filantropía de los particulares. La Universidad Comercial de Deusto, la Escuela Industrial y el Sanatorio Antituberculoso, debidos a la munificencia de los hermanos Aguirre, don Tomás Urquijo y don Luis Briñas. La Casa de Misericordia y el Hospital, son otros organismos que enaltecen a este Bilbao, que de 26.000 habitantes en 1874 ha subido a 150.000 en 1928, progresando análogamente en todos los órdenes y cuyo alto nivel de conjunto elogian propios y extraños.

Al lado de la técnica que revolucionaron el vapor y la electricidad hay que consignar la iniciativa, el esfuerzo personal del genio de la raza que se va perpetuando en nombres esclarecidos para ejemplo y gloria de los buenos vizcaínos. Los Ibarra, Zubiría y Villalonga; los Durañona y Gandarias, Martínez de las Rivas, José de Vitoria, los Chavarri, Olano, Aznar, Echevarrieta, Larrinaga, Ortiz de la Riva, Arana, el marqués de Mudela, Alzola; Achúcarro Allende, Bergé, Arteche, Evaristo Churruca, Julio Pretement, Eduardo Barandiarán, Federico Solaegui, Mariano de Corral, Valentín Gorbeña, son bien conocidos de nuestra generación y tantos otros continuadores de aquella tradición como el viejo don Ramón de la Sota acreedores a la admiración de todos.

Ellos han seguido la ruta trazada por los gloriosos antecesores. Nunca desvirtuaron el carácter de la raza. La rectitud de espíritu, la vivacidad de imaginación, la sencillez en el trato, el entusiasmo y el culto fervoroso de la libertad y de la independencia han sido siempre las dotes más acusadas del vasco. Tercos y ardientes, a la par que suaves y afectuosos, su vehemencia les hace propensos a una temible irascibilidad, sin que lleguen a ser rencorosos ni vengativos. Serios generalmente, su seriedad no les impide entregarse a las diversiones con alegría franca y estrepitosa. De una gran reserva para los extraños, su amistad, una vez otorgada, es cordial y sincera, lo mismo que su hospitalidad, cuya encantadora intimidad familiar es fácil hallar a condición de ponerse a tono con la llana franqueza de sus moradores, y no intentar imponérseles con aires de altanería o superioridad.

Espíritu profundamente religioso que contribuye en gran escala a su probidad tradicional, ha sido siempre el vasco, fiel cumplidor de sus compromisos. Pero el rasgo más característico es su ferviente apego a la familia y el de un gran respeto a la mujer, que hacendosa, limpia y apegada al hogar, se consagra por entero al marido y a los hijos. De fuerte complexión y mente sana. Sabe encontrar el vasco un optimismo fecundo en el áspero ambiente de un clima desagradable.

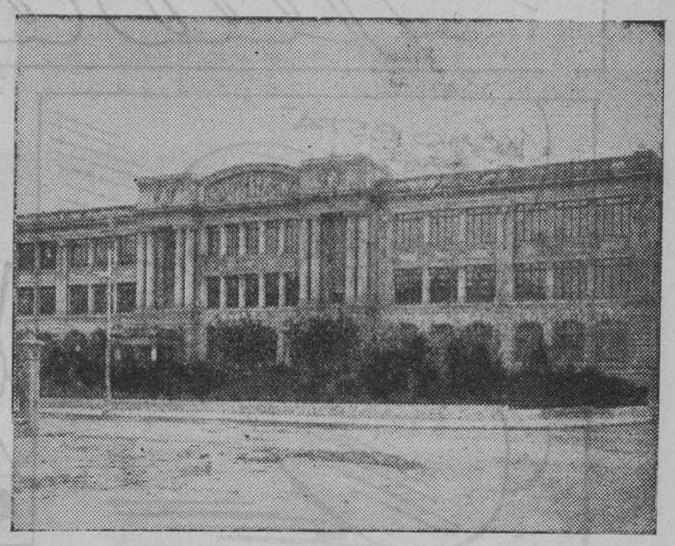

Escuelas de Ingenieros Industriales

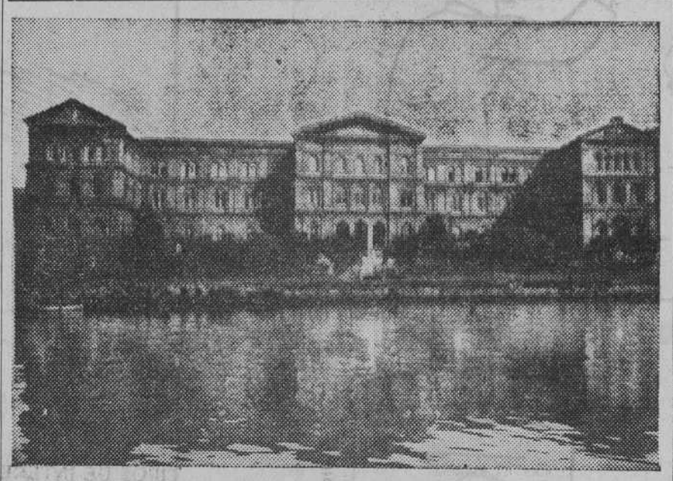

TELEFONOS

GASTON Y DANIELA
Alfombras, cortinajes, tapicería, Ltda
Teléfono 12876. — BILBAO
Apartado 427
Calle del Correo, 23 bis

FEDERICO F. DE AGUIRRE
APARATOS SANITARIOS
INODOROS — LAVABOS — BAÑERAS
BIDETS — URINARIOS Y ACCESORIOS
M. del Puerto, 2 Bilbao Teléfono 11165

Unicas boinas bilbaínas
LA ENCARTADA

Bilbao: Hotel Carlton
San Sebastián: Hotel María Cristina
Todas las habitaciones con baño y teléfono
Los preferidos de la buena sociedad
POR SU INSUPERABLE CONFORT Y PRECIOS RAZONABLES

Instituto Politécnico
Técnicos industriales, electricistas, mecánicos, químicos, aparejadores titulares
Clases para obreros
TALLERES Y LABORATORIOS
Secciones de Bachiller, Comercio, y Magisterio
Clases independientes para señoritas
Preparación para el examen en la
Universidad Comercial
Ribera, 18, 4.º—Teléfono 17709
BILBAO

CLINICA ORTOPEDICA
del Dr. MANUEL SALAVERRI
Para el tratamiento quirúrgico o mecánico de las DEFORMIDADES vertebrales y de los miembros (TUMORES BLANCOS, PARALISIS INFANTIL, DEFORMACIONES CONGENITAS, etcétera.)
APARATOS ORTOPEDICOS, PIERNAS Y BRAZOS ARTIFICIALES
Plazuela de San José, número 2
BILBAO

Unicas boinas bilbaínas
LA ENCARTADA

LAS ORDENES RELIGIOSAS CON HISTORIA DE SUS SANTOS FUNDADORES
por el Presbítero don Ignacio García Zabaleta.—Diputación, 2. CENTRO ACCION CATOLICA

Cementos Portland de Lemona
SOCIEDAD ANONIMA
Domicilio social, BILBAO, calle de la Estación, 8, 1.º—TELEFONO 13521
Fabricación por vía húmeda en hornos giratorios
Cemento portland "LEMONA"
Para toda clase de obras de hormigón armado.
Super-cemento "LEMONA RELAMPAGO"
De fraguado normal pero de endurecimiento rapidísimo.
Unico sustitutivo del cemento fundido.
Cemento especial "LEMONA NEPTUNO" (Patentado)
Inatacable por las aguas marinas y elementos.
Altas resistencias - Finura - Homogeneidad
CERTIFICADOS OFICIALES y particulares a disposición del público
:-: Numerosas referencias de obras ejecutadas :-:

MUEBLES FINOS Y ECONOMICOS
ISIDRO Y MIGUEL
TAPICERIA — TEJIDOS
Casa fundada el año 1899
RIBERA, 2 :—: Teléfono 13458 :—: BILBAO

NOVEDADES Y TEJIDOS
GENEROS BLANCOS Y DE PUNTO
GASTON Y DANIELA
TENDERIA, 30 (frente a Santiago)
Teléfono 12056.—BILBAO

CHOCOLATES
Sucesores de HIJOS DE ZURICALDAY
CONOCIDOS DESDE 1830
MAS DE UN SIGLO DE RENOVACION
BILBAO — MADRID (Pozuelo)

Obesidad Adelgazar BARBE
¿Quieren ustedes adelgazar? ¿Desean tener talle esbelto, tipo bonito, ser ágiles? ¿Tienen ustedes sofocos, sudores, congestiones cerebrales, cansancio o sufren del corazón, hígado o no duermen? Estas dolencias las proporciona la obesidad (falsas grasas). ¿Quieren eliminarlas, vivir felices y sanos? Probad el preparado vegetal inofensivo "OBESIDAD-ADELGAZAR BARBE". Precio: 4,65 pesetas caja.
Pedir en Farmacias o a su Depósito: HERBORISTERIA FRANCO - BELGA, Villarias, número 10, BILBAO adjuntando pesetas 1 para envío por correo certificado.

RADIO ALEMANA
"IMPERIAL"
Extra corta Corta y Larga
BILBAO
RODRIGUEZ ARIAS 2
TEL. 10890

CORTADILLO PARA HERRAJE
Fabricado de chapa acerada, relaminada y recocida, desde 5% de grueso y 20% de ancho en adelante, en tiras hasta 1 m. y en postas
CALIDAD SUPERIOR — PRECIOS ECONOMICOS
JOSE ORMAZABAL Y Cía.-BILBAO

RECOMENDAMOS
con interés la LIBRERIA DE PEREZ MALUMBRES, BILBAO, Sombrerería, 12. Teléfono 12812. Completo surtido en material para Colegios. Precios ventajosísimos. Envía franco portes y gira cuando conviene al cliente.

"IZARRA"
S. A.
Compañía Aseguradora de Accidentes de Automóviles
Domicilio social: BILBAO. Gran Vía, núm. 36
OFRECE AL AUTOMOVILISTA SUS POLIZAS DE SEGURO ENTERAMENTE NUEVAS
basando sus condiciones generales de contratación en un detenido estudio de las actuales necesidades del seguro.
"IZARRA" os ofrece con sus generosas condiciones, no sólo el seguro de vuestros coches... sino, también, el seguro de vuestra tranquilidad personal.
¡¡AUTOMOVILISTAS!!
Leed las pólizas de "IZARRA"
Decidid, después, el seguro de vuestros coches
LA POLIZA DE "IZARRA" ES EL SEGURO-AUTOMOVIL PERFECTO

MUEBLES, TAPICERIAS, PASAMANERIA
FERMIN RUIZ
Exposición: A. DE RECALDE, 21 Teléfono 15169
Talleres: URAZURRUTIA, 2 Teléfono 19063
Fábrica pasamanería: MUELLE MARZANA, 1 Teléfono 15083
BILBAO

"NORD DEUTSCHE"
Compañía de Seguros de Hamburgo
Incendios, Marítimos, Terrestres
Dirección en España: E. ERHARDT Y CIA. LTDA.
APARTADO NUM. 134.—BILBAO
Capital suscrito ..... Marcos 10.000.000
Capital desembolsado ..... Marcos 4.165.000
SE DESEAN AGENTES

AURORA
COMPAÑIA ANONIMA DE SEGUROS
SEGUROS... de Incendios, de Vida, de Transportes
BILBAO

AMERICAN - BOSCH
vibro-Power Radio
ondas
corta y extracorta
Dos altavoces
STERLING Radio
WELLS-GARDNER Radio
ONDAS CORTA Y LARGA
MOTORES PICK-UPS ACCESORIOS
ELECTRIC-HOME
Nuevas válvulas
Eliminación automática de parásitos y ruidos extraños
Teléfono 14209
AGENTES GENERALES
ANTONIO DE DAMBORENEA y Cía, S. L. Marqués del Puerto, 3.—BILBAO

En el año treinta y tres pasará lo que aquí ves.

En cuanto que nazca el año se llevará un desengaño.

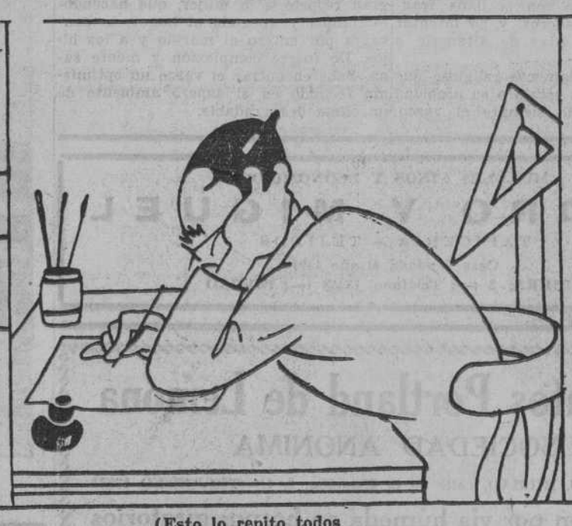

(Esto lo repito todos los años de varios modos)

Sin embargo a Madrigal, el otro no le fué mal.

Y ahora con el bachiller se meterá en brigadier.

En cambio a Cordero amado lo vamos a ver parado.

Si Pérez tranquilamente le interrumpe la corriente.

Indalecio, tan campante, se irá por fin... a Alicante.

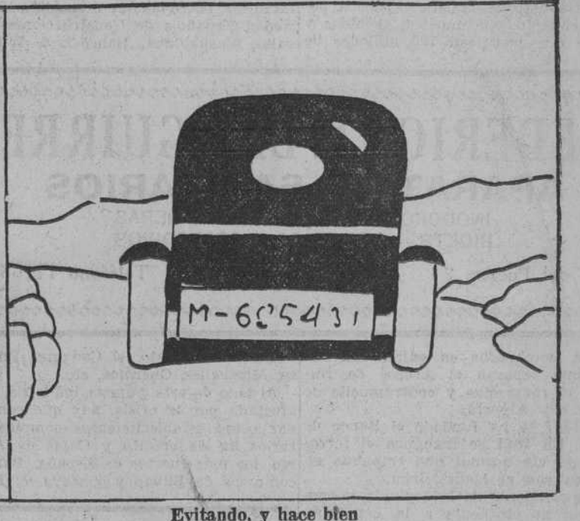

Evitando, y hace bien esos silbidos del tren.

Veréis después, intranquilos, l alcalde perder kilos.

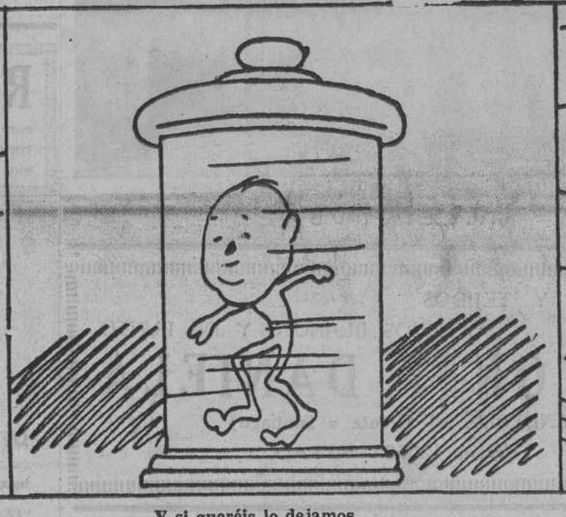

Y si queréis lo dejamos en ciento cincuenta gramos.

En cuanto el Congreso se abra tendrá Azaña la palabra.

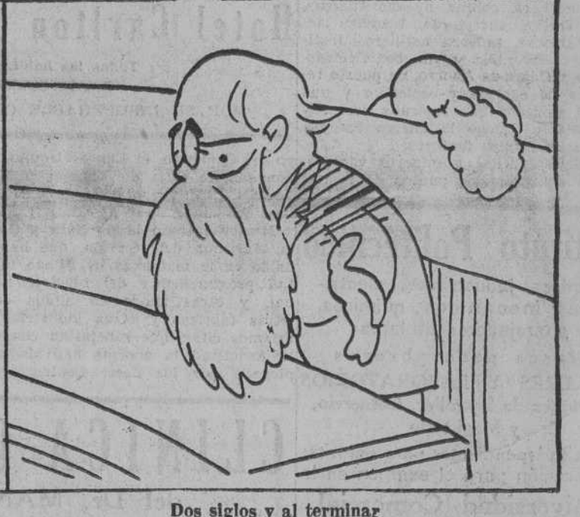

Dos siglos y al terminar dirá: No quería hablar...

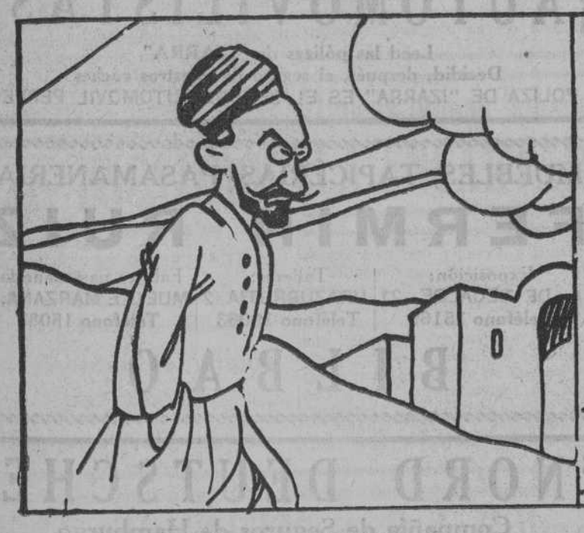

Don Fernando de los Ríos se pasará a los judíos.

Porque pides el rescate las judías con tomate.

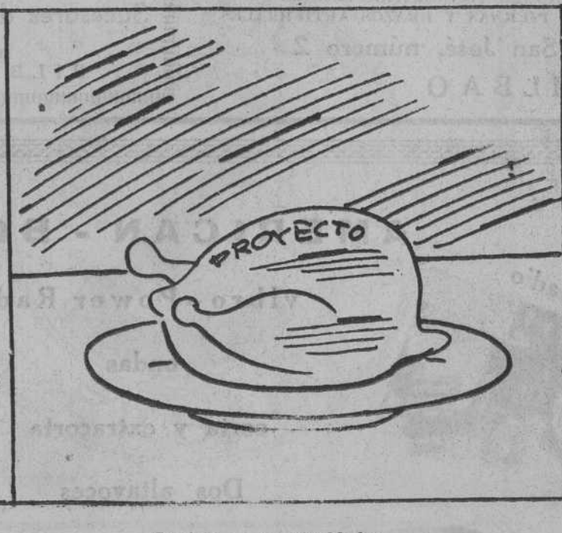

Tendrás en las Navidades incompatibilidades.

A ver si hay algún valiente que se atreva a hincarle el diente.

Quizá el voto femenino vaya por donde vino.

Si la mujer no denota francamente por quien vota

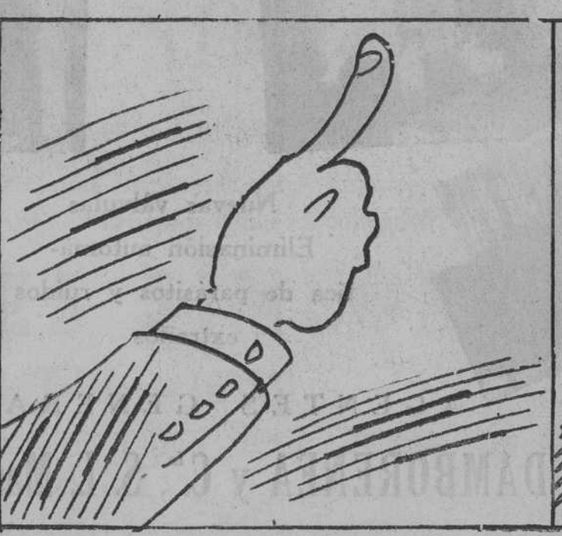

Conque, lector, no te engañe, así habrá de ser el año.

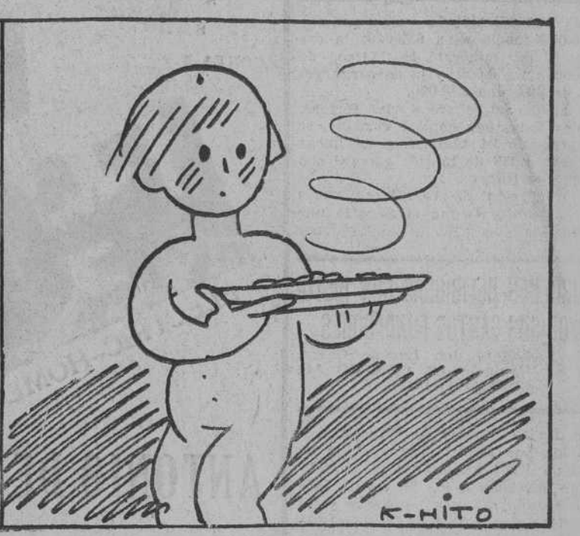

El año de las lentejas o lo tomas o lo dejas.