EL TIEMPO (S. Meteorológico N.).—Probable hasta las seis de la tarde de hoy. Cantabria y Galicia: Cielo nuboso, algunos aguaceros. Resto de España: Buen tiempo, cielo poco nuboso, algunas nieblas matinales, descenso de la temperatura. Máxima de ayer, 26 en Sevilla y Huelva; mínima, cero en Teruel. En Madrid: máxima de ayer, 18,8; mínima, 5,4. (Véase en séptima plana el Boletín Meteorológico.)

EL DEBATE

PRECIOS DE SUSCRIPCION
MADRID ..... 2,50 pesetas al mes
PROVINCIAS ..... 9,00 ptas. trimestre
PAGO ADELANTADO — FRANQUEO CONCERTADO

MADRID.—Año XXII.—Núm. 7.148 * Martes 25 de octubre de 1932 — CINCO EDICIONES DIARIAS — Apartado 166.—Red. y Admón., ALFONSO XI, 4.—Teléfonos 91090, 91092, 91093, 91094, 91095 y 91096

Brillantísimos actos de clausura de la Asamblea de Acción Popular

Una gran fuerza en marcha

No queremos ocultar la excelente impresión que nos ha producido la Asamblea de Acción Popular terminada ayer. Y excelente, decimos sin hipérbole, porque una organización política que empieza, hay que juzgarla así. Por la pujanza con que brota en sus principios, como promesa cierta, más que por las realidades efectivas que acuse su presente. Acción Popular ha producido, ante todo, una primera impresión de robustez y de fuerza. Quinientos delegados de provincias. Más del medio millón de afiliados. Ciento doce señoritas en representación de agrupaciones femeninas. Las cifras ya por sí solas descubren un panorama de verdadera firmeza nacional.

Esta solidez externa es aún más impresionante por la cohesión interna de las fuerzas representadas. Los elementos de Acción Popular han demostrado ayer una unión íntima en los principios fundamentales. Porque, si es cierto que entre los unidos hay algunas discrepancias accesorias, éstas precisamente contribuyen a un mayor afianzamiento de la unión. La mayoría de los afiliados olvida lo menos urgente y se atiene a lo fundamental. Todos omiten su significación particular para unirse en lo esencial y común: la defensa de los principios cristianos en la sociedad y en la familia. Acción Popular ratifica así la parte más sustantiva de su programa y sigue siendo lo que fué desde su origen.

A esta unión de principios se añade también una unión en cuanto a los procedimientos de lucha. Se reafirma ahora la norma de actuar dentro de la legalidad, y al margen de toda violencia, claramente y sin equívocos. Y esta doble unión, en fin, consolida un espíritu de disciplina, como la mejor garantía de una actividad fructuosa.

Vimos en la Asamblea, además, un matiz, acaso el más característico de todos y el más prometedor. En las huestes afiliadas y en las afines se dibuja una sabia organización regional o provincial, que es un acierto excelente. Mejor dicho, no es un acierto de nadie. Es un síntoma de que el movimiento está enraizado en la realidad española. Los grupos han surgido espontáneamente, con una simultaneidad y una extensión en todas las regiones. Cien veces se ha dicho que todos los movimientos espontáneos en España tienen carácter regional. Aquí hay un bien acusado regionalismo y hasta parece que se presagia una posible organización política casi de carácter confederal. Las provincias reclaman su autonomía, incluso para la designación de candidatos. Y no hay que ser muy optimista para ver en estos métodos una garantía de éxito futuro. De un modo especial ha llamado la atención de la Asamblea y habrá de servir de modelo para muchas de las Agrupaciones, la Derecha Regional Valenciana, que fervorosamente impulsa el señor Lucia, excelente ejemplar de organización regional autónoma, en sus sistemas tácticos, en su actividad y en el estudio concreto de los más pequeños problemas. Mostró, finalmente, la Asamblea una ausencia total de personalismos, sin mengua de acatar cada grupo a los jefes respectivos y hacer ostensible la simpatía y el fervor a los jefes más distantes y representativos.

Indudable es, ante este panorama halagüeño, que Acción Popular y sus organizaciones afines son ya hoy día una fuerza electoral enorme, que habrá de crear una robusta minoría parlamentaria. Porque los diputados que surjan, si ya no lo están anticipadamente, se pondrán en seguida de acuerdo en los más fundamentales puntos. ¿Es, pues, la organización un partido? Indiscutible que no. Ni lo es ni pretende hoy serlo. Y acaso habría que decir que de no serlo depende por ahora el éxito inmediato de sus propósitos y conquistas. No es partido político, ni tampoco todavía una fuerza gobernante. En un yermo como era la derecha española, ha surgido Acción Popular hace tan sólo un año y no se puede esperar que en doce meses sea factible recorrer un tan largo camino. Ha de acometer ahora la empresa urgente de concretar su programa y preparar sus hombres. Una y otra cosa se han revelado en la Asamblea, donde no ha sido escasa la afluencia de prestigios de la intelectualidad, ni menos aún de jóvenes, en ciernes de una formación intensa en todos los sectores de la cultura. Mas faltan aún hombres de gobierno, que se hacen precisamente en la experiencia y en la actividad de la lucha sindical y política. En cuanto al programa, si no ha aparecido una estructura concreta y minuciosa, se ha manifestado ya la coincidencia de las líneas directrices, que son casi las bases del programa definitivo. Ello, sobre todo, en lo social, donde la sociología cristiana es fecunda en orientaciones y en soluciones. Nosotros, sin embargo, haríamos observar que un partido de derechas no es un partido de clases y que lo que importa en el aspecto social es buscar la armonía de las clases obreras y patronales en el justo entrecruzamiento de sus legítimas reivindicaciones y derechos, sin exclusivismos ni controversias enemigas de la paz y del buen concierto cristiano. En este sentido, además, ha de importar mucho a la organización el preocuparse de los problemas económicos. Porque no se puede avanzar en lo social con independencia de la economía. Por otra parte, ha de merecer la atención del partido el hoy gravísimo problema de la escuela. La libertad de enseñanza y el principio del reparto proporcional escolar han de figurar ineludiblemente en el programa de la derecha española, como reivindicaciones sagradas de justicia distributiva que atañen a lo más hondo de la conciencia y de la familia cristiana. No hay que decir, en fin, que a una organización confederal como ésta competerá interpretar y resolver los problemas de los Estatutos regionales con un minucioso estudio de todo lo local y municipal como punto de partida y base de una concepción política del Estado, bien fundamentada, culta y moderna.

Nos queda ya sólo, para terminar, sintiendo vivamente la satisfacción de la brillante perspectiva que Acción Popular ofrece, inspirarle con nuestro aplauso, un aliento para el avance progresivo en la ruta marcada; aplauso y aliento que comparten, sin duda, las fuerzas todas conservadoras del país, que ansían el restablecimiento de la vida cristiana y la prosperidad de España.

Paraguay se apodera del fortín Arce

Perú rechaza el ofrecimiento de conciliación de Colombia

BUENOS AIRES, 24.—Comunican de Asunción que las tropas paraguayas se han apoderado del fortín Arce.

Según un comunicado paraguayo han sido aniquilados casi cuatro regimientos bolivianos en las cercanías de Arce. Los supervivientes se refugiaron en un fortín que fué sitiado seguidamente.

Los paraguayos se han apoderado de numerosos prisioneros y material de guerra.

La toma del fuerte boliviano de Arce, según el Estado Mayor boliviano, se ordenó a las fuerzas que lo ocupaban que se retirasen e inmediatamente se procedió a su evacuación.

Otros cuatro fortines

SANTIAGO DE CHILE, 24. — Se anuncia, según noticias de buen origen, que las tropas bolivianas han evacuado Alhuata, Tinfunque, Falcón y Saavedra.

La cuestión de Leticia

SANTIAGO DE CHILE, 24.—Comunican de Lima que la Cancillería peruana ha contestado a la nota del Gobierno de Colombia rechazando el procedimiento de conciliación propuesto por el Gobierno peruano para zanjar el conflicto de Leticia.

En dicho documento, el Gobierno de Lima estima que el conflicto cae en el campo del Tratado de Santiago de 1923 y del Tratado de Wáshington.

La nota termina invitando nuevamente a Colombia a someter el conflicto al arbitraje.

El presente número de
EL DEBATE
consta de
DOCE PAGINAS
Su precio es de DIEZ CENTIMOS

La Conferencia balcánica

BUDAPEST, 24.—El ministro de Negocios Extranjeros, señor Titulesco, inauguró ayer la Tercera Conferencia balcánica.

El señor Titulesco pronunció un discurso, saludando en nombre del Rey, a los delegados y puso después de relieve que la principal misión de los miembros de la Conferencia debe ser trabajar en pro de un acercamiento de las naciones balcánicas.

* * *

SOFIA, 23.—Esta mañana ha comenzado sus tareas la Conferencia de la Unión Agraria.

Indice - resumen

25 de octubre de 1932

Glosario, por Eugenio d'Ors. Pág. 3
Los sucesos de ayer ..... Pág. 5
Deportes ..... Pág. 6
La vida en Madrid ..... Pág. 7
Información comercial y financiera ..... Pág. 8
Cinematógrafos y teatros ... Pág. 8
La casa de los ojos azules (folletín), por Jacqueline Rivière ..... Pág. 9
Crónica de sociedad ..... Pág. 10
La "rolda", por J. Pérez de Urbel ..... Pág. 12
Del color de mi cristal (Gobernar es prohibir), por Tirso Medina ..... Pág. 12
Notas del block ..... Pág. 12
Monitor de la cultura, por por M. N. T. R. ..... Pág. 12

—o—

PROVINCIAS.—Hoy se convocan las elecciones para el Parlamento catalán.—Más detenciones por el asunto de la venta de empleos.—Otras dos bombas en Zaragoza **(págs. 3 y 5).**

—o—

EXTRANJERO.—Paraguay se apodera del fortín Arce.—Perú rechaza el ofrecimiento de conciliación de Colombia.—Un discurso importante de Mussolini **(págs. 1 y 2).**

LO DEL DIA

Ni un incendio más

Siguen los incendiarios su labor. La parroquia de San Sebastián, en Marchena, con su hermosa imagen de la Virgen, con su valioso retablo de estilo del Renacimiento, ya no existe. La parroquia de San Gil, en Ecija, un convento de monjas descalzas, en la misma ciudad, no han sufrido análoga suerte porque vecinos y autoridades se dieron cuenta a tiempo. Pero los incendiarios habían hecho lo posible para lograr sus fines.

Ante la reiteración con que se producen, en estos días, tales sucesos, no cabe más que una reacción en el público y en las autoridades. Los pueblos han hecho en todos los casos cuanto podían: acudir a la extinción del incendio, llenarse de indignación muy verdadera, protestar en masa. La autoridad, a su vez, no tiene más que un camino: acabar con los incendios.

Aparte de todas las ideas, de todas las consideraciones de orden religioso, de orden artístico, de orden cultural que pudieran hacerse, y que ya hemos hecho en más de una ocasión, hay ésta: cuando grupos de salvajes incendiarios recorren un país donde existe una autoridad constituída, con medios para imponerse, es cuestión de muy breve tiempo el dar fin y remate a tan deplorable situación.

Y ése es el caso de ahora. El ánimo público rechaza con energía la obra de los incendiarios. Cuenta, pues, el Gobierno con el apoyo moral. Medios materiales le sobran. Una acción enérgica, una justicia rápida, es lo que falta para concluir con un espectáculo que a todos los buenos españoles llena de rubor y de vergüenza.

Esperamos impacientemente esa acción de la autoridad. Los incendios no pueden repetirse. Los incendiarios deben sufrir ejemplar castigo. Todo lo que no sea eso, significaría la aceptación para España de una ejecutoria de barbarie. Y no. España no ha caído tan bajo. Estamos seguros de que el Gobierno lo ha de entender así.

El tipo del descuento

El ministro de Hacienda ha acordado reducir el tipo del descuento comercial del 6,50 por 100 al 6 por 100. Aplaudimos la medida. Hace tiempo que veníamos propugnándola. No cabe suponer en el terreno de los hechos que a consecuencia de esta reducción se desnivele el balance de pagos con empeoramiento del cambio de la peseta, ni que el crédito se dilate más allá de lo conveniente. Además, el Banco de España tiene en sus manos, en todo caso, el fijar un límite al volumen del crédito, sea cual fuere el tipo de interés.

Mas de la misma manera que no encontramos en esta medida motivos de empeoramiento económico, tampoco la estimamos como dotada de gran virtualidad para provocar un alza de la coyuntura. En estos últimos tiempos, los prácticos y los técnicos, han estado excesivamente obsesionados con una supuesta y extraordinaria eficacia de los resortes monetarios. La reacción al alza depende de muchos factores.

Se trataba y se trata, simplemente, de permitir que a un mismo nivel de precios las cargas financieras impuestas a la producción por el capital flotante obtenido mediante crédito a corto plazo, sean menores y permitan un mayor margen de beneficio a los que toman sobre sí la tarea de dirigirla en estos difíciles momentos.

La baja se ha operado prudencialmente y es de esperar, al menos este es nuestro criterio, que verificada la falta de peligrosidad del experimento, se dé un paso más, si las circunstancias no varían de modo extraordinario.

Bienvenida

Se encuentra entre nosotros el director de la Oficina Internacional del Trabajo, míster H. B. Butler, con los miembros gubernativos, patronales y obreros del Consejo de Administración de aquella entidad, que celebra en Madrid su LX reunión.

Es la primera vez que los directores de la O. I. T. se reúnen en la capital de España y su visita de ahora es para nosotros un motivo de satisfacción. Estamos seguros de que nuestros paisanos habrán de dispensarles la cordial acogida a que son acreedores. Por nuestra parte, les damos nuestra bienvenida.

Y no por fórmula, que no somos amigos de ellas. La Organización Internacional del Trabajo merece, no obstante los reparos que pueden oponérsele, todas nuestras simpatías. Y hacemos salvedad de sus reparos para ser del todo sinceros. Porque realmente los tiene; y no es el menor de ellos el excesivo aparato de sus organismos, que acarrea a los Estados gastos cuantiosos. Como la excesiva exterioridad — digámoslo así—de toda su obra, que no guarda relación, a juicio de muchos, con los resultados que se consiguen.

Pero aunque esta proporción no exista, es indudable que la O. I. T. ha hecho y realiza una labor positiva. Porque, ante todo, sólo esta inteligencia internacional ha hecho posible el desarrollo de la legislación social en los diversos países, cuyo progreso tan fácilmente podía verse cortado con la obstrucción de cualquiera de ellos, a los fines de una competencia económica desleal.

Hace, asimismo, la O. I. T., aprovechando su situación privilegiada, una obra de cultura e información muy estimable, tanto por medio de sus publicaciones periódicas, como por sus colecciones de obras, que tratan los problemas fundamentales del mundo del trabajo. La crisis mundial, el paro, el control obrero, la libertad sindical, han sido temas abordados con éxito en el libro, por el organismo de Ginebra.

El tema—el principal, entre otros—que el Consejo de Administración ha de estudiar ahora en Madrid no puede ser más sugestivo: la reducción de la jornada de trabajo como remedio de la crisis. Nacida la idea de una proposición del Gobierno italiano, y tomada en consideración por la Conferencia el verano último, se estudiarán ahora sus posibilidades.

Pero sobre este asunto, como los demás que tratará el Consejo, hemos de volver a su tiempo. Ahora nos limitamos a dar a nuestros ilustres huéspedes la más afectuosa bienvenida.

Tánger

Según parece, el perito francés que ha estudiado la administración tangerina encuentra el sistema administrativo derrochador, el número de puestos excesivo, el coste de la gendarmería y del personal de Aduanas demasiado alto y el peso de las cargas impuestas a la ciudad por el ferrocarril y el puerto, insoportables. Propone como remedio 1.000.000 de francos de economías, otro millón de impuestos nuevos y una ayuda de las dos zonas, que asciende a 2.000.000 de francos para la zona francesa y 1.500.000 francos para la zona española.

Añade el diario inglés, de donde tomamos los datos precedentes, que el dictamen deja entender la dependencia y la utilidad de Tánger respecto a las dos zonas marroquíes, obligadas, por tanto, a contribuir a su sostenimiento. Dice, por último, que Francia está dispuesta a "reconocer generosamente" su responsabilidad, y "se espera y se cree" lo mismo del Gobierno español.

Era de temer este desenlace de la crisis tangerina, porque dado el estatuto internacional vigente, tarde o temprano, la ciudad había de sentirse asfixiada. Y no entendemos bien por qué Francia y España han de llevar toda la parte en los sacrificios. ¿Es que las demás potencias no tienen intereses allí? ¿A título de qué intervienen entonces en su gobierno? Mas aunque todas las potencias representadas en la administración tangerina acudiesen «generosamente» en socorro de la zona agobiada, no resolverían el problema. Intentarían vivificar una rama tronchada.

Mientras la zona de Tánger no quede incorporada total y definitivamente a la nuestra en Marruecos, la ciudad languidecerá hasta no ser otra cosa que una tertulia de cónsules y funcionarios muy decididos, eso sí, a que no padezcan los intereses atlánticos, mediterráneos y estratégicos de unas potencias cuyos barcos no fondean allí, cuyos cañones no pueden instalarse en su costa, y cuyos soldados promoverían un conflicto mundial el día que pisaran el puerto marroquí. Y si se nos permite una comparación vulgar, diremos que el dictamen de M. Laure debería terminar con el viejo cuento del perro del hortelano. ¡Quizás así fuese más inteligible!

Discurso del presidente francés en Lens

"Debemos trabajar por la paz, pero no creo que ésta se decida por palabras." Se dice que el Estado Mayor se opone al plan de desarme

(De nuestro corresponsal)

PARIS, 24.—Así como el sábado fué hecho para el hombre, el domingo parece haber sido hecho para el político. Ese es el día en que, lejos de todo papeleteo burocrático, las gentes de Estado salen por ahí a saludar electores y retener clientelas. Lo malo es que en época de democracia los clientes no se contentan sólo con ver, exigen también oír. Se recuerda la pintoresca definición de Hobbes: "La democracia será el imperio de los tenores". Imperios de tenores, repúblicas de barítonos. Es menester persuadir a las masas de que son ellas quienes gobiernan. Y esto implica un enorme derroche de oratoria. Yo no quisiera que fuese así, pero mucho lo temo. Temo que don Francisco Cambó no obtenga los votos que merece, porque en Cataluña, como en todas partes, resta aún sufragios la afonía. Nadie tiene la culpa de que la política sea ante todo cosa de pulmones.

Por fortuna, en Francia los gobernantes tienen la garganta sana y la dicción fácil y perfecta. Ya en los Liceos aprenden a recitar autores clásicos; luego en la Comedia francesa, los Alejandrinos de Racine y los gestos de las actrices hacen el resto. Cuando el político llega al Parlamento y al mitin, ya es un modelo de elocuencia. Piénsese que a Briand le llamaban por su voz "el violoncello" A la voz de Herriot, que yo sepa, no se le ha comparado con ningún instrumento músico. Nadie, sin embargo, obtiene tantos efectos como él con su oratoria vaga e inconcreta.

Por eso apenas pasa ninguna jornada sin que su voz se oiga. Por eso no transcurre ningún domingo sin que salga a reunirse con los electores. Ayer ha sido en Lens donde pronunció su oración, ante un paisaje lleno de tristes ruinas y recuerdos de guerra. El auditorio estaba compuesto, en su casi totalidad, por mineros. Pero él, elevándose hasta un público ideal, se puso a abordar el tema de la guerra. Abordar, quizás, no sea aquí el término exacto. Tal vez por la enorme impresión que causaron sus últimas palabras en el banquete de los periodistas regionales, ahora quiso más bien contenerse. Rehuyendo el problema detallado, arrastrando el cuándo y el cómo, entonó un cántico a la paz y a la compenetración de los pueblos.

Allí, en uno de los lugares más castigados por la avalancha germánica, al pie de las 55.000 cruces, el presidente evocó los días crueles y la tenaz resistencia francesa. "Cuando la tierra se ha empapado de tanta sangre, cuando ha sido sembrada de tantos muertos, se tiene derecho, pensando en el magnífico esfuerzo que hicisteis de hablar de un milagro, pero de un milagro francés, que muestra la magnífica vitalidad de nuestra raza. Nuestra raza que es, a menudo desconocida y a Francia se la desfigura, porque no se la conoce. No se sabe lo que hay de inmortal en un país en donde por un simple gesto de sus aldeanos y sus obreros inmensos territorios se libraron de la muerte. Solamente que no se le puede exigir siempre a un pueblo el que esté en actitud heroica. Un pueblo pierde, en efecto, su substancia cuando se le exige demasiado. Todo aconseja aquí, no obstante, trabajar por la reconciliación de los pueblos y todo hace comprender la grandeza, la nobleza y la utilidad de la patria. Pero yo no creo que la paz se decida por palabras."

Sobre las obras, pues, sobre las medidas indispensables para el auxilio común no aportó el presidente precisiones. Pero éstas no se harán esperar, porque en las jornadas parlamentarias, que mañana se reanudan, va a plantearse con amplitud, un debate en torno a la política internacional del Gabinete y allí en el Palacio Bourbon, por fuerza, habrá que definir proyectos y detalles, poniendo los puntos sobres las íes.

Imprecisos son los discursos que sobre materias económicas pronunciaron diversas personalidades del Gobierno en el Congreso de Asociaciones Comerciales e Industriales del Mediodía. Hay que subrayar, sin embargo, una confesión que en boca de un ministro radical-socialista tiene, sin duda, importancia. La confesión hecha por M. Dalimier—hoy huésped de España—, de que la Ley de Seguros Sociales no había dado en Francia el resultado que se esperaba de ella.

El discurso del "duce"

Y puestos a hablar de imprecisiones digamos que en París se ha encontrado vago e impreciso el último discurso de Mussolini. Los periódicos dicen que hubieran deseado palabras más exactas, más medidas. O sea, más a la medida de los pensamientos y de las intenciones de Francia. Porque hay que reconocer que en punto a claridad, el último discurso de Mussolini es absolutamente nítido. Se pretende aquí, sin embargo, orillar la suspicacia de sus palabras acerca del reconocimietno de derechos a Alemania y acerca de la hegemonía europea. Pero esto está bien claro. Ahora que tal vez Francia se hace la sorda para no oír. Y un poco como los niños está vieja civilización se cierra los oídos y pone los ojos junto a la pared para pasar más desapercibida.

Se está comentando en ciertos medios, desafectos al Gobierno un artículo que ha aparecido en "Le Populaire", órgano del partido socialista francés. En ese artículo el conocido "leader" Leon Blum, cuyas actitudes ante los problemas militares tantos comentarios despiertan, parece iniciar una campaña contra el general Weygand, vicepresidente de la Comisión de Estudios y preparación del Consejo Superior de la Defensa Nacional.

La acusación se relaciona con el plan francés de seguridad y desarme, que debiera ser presentado antes del 3 de noviembre en Ginebra. Según el político marxista, este plan se halla detenido en el Consejo de la Defensa Nacional, porque el general Weygand desea introducir en él importantes reformas. Acusa Leon Blum al general Weygand de poner el veto a un plan que ha sido ya comunicado a diversas potencias extranjeras y tiene un carácter de cosa acabada y conclusa. Pregunta si un militar, cuya jerarquía, por alta que sea, se halla supeditada a la del ministro de la Guerra y a las formalidades del Gobierno, puede detener este plan en términos tales que no llegue a Ginebra en el día prometido. Exige Leon Blum de Herriot que el Gobierno adopte resoluciones terminantes sin temor a las posibles "emociones" que eso pudiera despertar en el Ejército. Añade todavía el articulista que el general Weygand comienza a tomar un relieve exagerado en la República.

A decir verdad, las afirmaciones del político socialista tienen un carácter condicionado, vago, para que pueda despertar las consecuencias inmediatas que él supone. Pero, colocando las cosas en un plano más remoto, la importancia del artículo depende del hecho de que el firmante acaudilla una numerosa minoría parlamentaria; por lo cual, si un día fuese llamado a funcionar de Gobierno, se colocaría en una posición extremadamente difícil la política francesa, dada la actitud que el Ejército pudiera tomar con respecto a un hombre cuyas campañas no parecen ser objeto de una actitud de concordia y de convivencia entre los distintos elementos de la vida nacional.—**Eugenio MONTES.**

Un discurso importante de Mussolini

El odio al fascismo de los "residuos de todas las logias"

La paridad jurídica solicitada por Alemania está plenamente justificada

(De nuestro corresponsal)

ROMA, 24.—La impresión que en toda Italia ha producido la triunfal acogida hecha por todo el pueblo de Turín al Duce, ha sido un espectáculo que supera, por la grandiosidad, por la espontánea emoción, por el irrefrenable entusiasmo, a todas las manifestaciones precedentes.

El acontecimiento es altamente significativo, porque de esta manera se destruye la leyenda difundida, según la cual el Piamonte es la región menos entusiasta para el régimen.

Mussolini, en su gran discurso, ha tocado todos los puntos de la política internacional, particularmente aquellos que en estos momentos tienen más actualidad. No hay duda de que el llamamiento cálido lanzado a América para que no haga naufragar la nave de la Conferencia de Lausana, será acogido y meditado al otro lado del Océano. Otro tanto sucederá con las palabras sobre el desarme, sobre la paridad de derechos de los alemanes y sobre la firme voluntad de trabajo y de paz de la Italia fascista. Se cree que el lenguaje clarísimo y profundamente sincero de Mussolini eliminará las fantasías difundidas en Francia, donde algunos periódicos han hablado recientemente de la hipótesis de una guerra entre Italia y Francia. Con franqueza ignorada por los diplomáticos y por los políticos de otros países, Mussolini ha puesto rudamente las cartas sobre la mesa y ha hecho entender a cuantos sueñan con una guerra santa de la democracia masónica y socialista contra el Fascismo, que éste no teme a ninguna eventualidad.

Si la voz de Mussolini es escuchada por las tres grandes potencias europeas la paz existirá. Esta parte del discurso la pone también de relieve el "Osservatore Romano", el que dice que Mussolini ha reafirmado el programa de la paz justa y verdadera.—**Daffina.**

* * *

TURIN, 24.—A su llegada a Turín, Mussolini fué recibido por las autoridades y por la población en masa, que le tributó una acogida entusiasta y sin precedentes. La visita del "Duce" tenía carácter oficial.

Mussolini pronunció, desde el palacio del Gobierno, el siguiente discurso:

"Hace un año, en Nápoles, tracé las líneas de lo que debía ser la acción fascista. Después se han producido en la historia de Europa acontecimientos de gran relieve. Decía entonces, y repetí en los artículos publicados en el "Popolo d'Italia", hablando de la trágica contabilidad de la guerra, que ya era hora de pasar la esponja sobre esta contabilidad. La Conferencia de Lausana es una de las pocas que tuvieron conclusión. Pilotado con energía por el primer ministro inglés el navío de las deudas y las reparaciones, está hoy en el puerto de Lausana. ¿Querrá el gran pueblo de la bandera estrellada arrojar de nuevo a alta mar este navío, en el que están depositadas las esperanzas y la ansiedad de tantos pueblos? (La muchedumbre grita: No.) Yo querría que ese no que habéis pronunciado con voz de trueno volase sobre el Atlántico y llegara a tocar el corazón generoso de aquel pueblo.

El desarme

Una Conferencia que interesa a todas las gentes del mundo civilizado, es la del Desarme. Alguien ha creído que nuestras proposiciones prácticas y concretas estaban inspiradas por cálculos maquiavélicos. Nada más falso. Hay un medio bien sencillo de probar nuestra sinceridad: que se nos ponga a prueba. Ahora, bien; los hombres de buena fe deben tender el oído, y más aún los de mala fe.

Desde esta ciudad fronteriza que no teme la guerra ni la temió jamás declaro, para que todo el mundo lo oiga, que Italia sigue una política de verdadera paz, que no puede ir separada de la justicia; de esa paz que debe devolver el equilibrio a Europa; de esa paz que debe caer en el corazón como una esperanza y una fe. Sin embargo, al otro lado de las fronteras hay locos que no perdonan a la Italia fascista que esté de pie. (Aplausos nutridos y prolongados.) Para estos residuos de todas las logias es verdaderamente un escándalo inicuo que haya una Italia fascista, porque ella representa la irrisión documentada de sus principios anticuados. Pues bien, si esta hipótesis debiera realizarse, la partida estaría decidida desde el principio, ya que entre los principios que nacen y se afirman y los principios en ocaso, la victoria está por los primeros, está por nosotros. Declaro que permaneceremos en la Sociedad de Naciones, especialmente hoy que está extraordinariamente enferma y no hay que apartarse de su cabecera. En la Sociedad de Naciones, demasiado universalista, sucede que sus instrucciones pierden eficacia a medida que las distancias aumentan. Es necesario hacer tentativa para remediar a Europa de esta construcción demasiado universalista. Con la colaboración leal de cuatro grandes potencias occidentales

(Sigue en la sexta columna de segunda plana.)

SE CELEBRA LA APERTURA DE CURSO DE LA ESCUELA DE PERIODISMO

La reconstitución económica, labor de unión de todos los españoles (señor Larraz)

Una alusión al "A B C" en el discurso de don Angel Herrera provoca una ovación del público

La concurrencia llenaba por completo el salón de actos y otras dependencias de la casa

A las siete y media de la tarde se verificó ayer el acto de apertura de curso en la Escuela de Periodismo de EL DEBATE.

Desde media hora antes, el amplio salón de actos del periódico se encontraba abarrotado de público, en el que predominaba el elemento juvenil; público de alumnos que llenaba también otros salones de la casa, donde los discursos podían ser oídos, gracias a la instalación de altavoces.

Presidió el director de EL DEBATE, don Angel Herrera, a quien acompañaban los profesores de la Escuela.

Don José Larraz

Usa de la palabra, el profesor de Economía de la escuela señor Larraz, a fin de explicar una lección sobre «El tema de la reconstitución de la economía española». Justifica la elección de un tema de carácter práctico, en lugar de uno doctrinal, ante las dudas y contradicciones en que hoy se hallan sumidas las principales doctrinas económicas. Buen ejemplo de esto son las discusiones entre Keynes y Lansburgh sobre temas monetarios, y las críticas acerbas que a los técnicos franceses mereció el proyecto de Cassel sobre aumento de la circulación fiduciaria.

Huyendo, pues, de lo abstracto, elige el orador un tema creador, concreto y español, cual es el tema de la reconstitución. Al entrar en este tema es forzoso estudiarle en cuatro aspectos distintos: primeramente, los supuestos de la reconstitución; en segundo lugar, la literatura y política de la reconstitución; en tercer lugar, la experiencia dictatorial, y, por último, el porvenir de la reconstitución.

Los supuestos de la reconstitución

Los principales datos dignos de ser tenidos en cuenta son el de la población de España, de 23 millones de habitantes, o sea de 46 habitantes por kilómetro cuadrado, muy interior a Bélgica, con sus 265, o a Inglaterra, con 196, e incluso a la misma Francia, con sus 75 habitantes por kilómetro cuadrado; la misma Italia, con un medio geográfico muy semejante al nuestro, cuenta con 136 habitantes por kilómetro cuadrado. Esto hace suponer que nosotros podríamos contar sobre el solar español con 40 millones de habitantes.

Esta población escasa cuenta también con ingresos escasos: unas 300 pesetas por cabeza y año, de renta. Tal pobreza ha obligado a una gran masa de la población española a buscar su sustento en la emigración. En los treinta años del siglo, salvo el paréntesis de la guerra y de la época dictatorial, España ha perdido un millón de habitantes, que ha marchado a labrar con su esfuerzo tierras de otros países. Hoy España, restringida la emigración por la crisis mundial y roto el mercado de trabajo, por la falta de grandes obras públicas, ha de soportar 400.000 parados.

Causas de la decadencia

¿Por qué es España una potencia de segundo orden? Tres explicaciones se han dado de este fenómeno. La primera lo atribuye a causas etnológicas; para Lapouge, el "homo mediterraneus" habitante de España, es una raza degradada, en comparación del "homo alpinus" u "homo europeus" propio de Europa. Esto es una simpleza que no puede ser admitida.

La explicación geográfica es la que atribuye nuestra decadencia al escaso valor económico del medio ambiente, en contra del optimismo de Alfonso el Sabio, quien dice de España: "No ha ninguno que pueda contar tu bien." Los trabajos del señor Villar aclaran lo suficiente esta materia. La tercera explicación es la psicológica; es la explicación que achaca a la pereza la culpa de nuestros males. Una literatura abundantísima desde los embajadores venecianos del siglo XVI hasta la generación del 98 achaca a la pereza toda la culpa de nuestros males. En una opinión de conjunto, a un tiempo geográfica y psicológica, se puede encontrar la raíz de nuestros males.

La nueva reconstitución había, pues, de basarse sobre el solar hispano; sobre la mitad de su suelo mal cultivado, sobre el tercio del mismo susceptible de repoblación forestal, sobre los dos millones de Ha. susceptibles de regadío, sobre los tres millones de Kw. aún sin captar, y esto hecho por esas generaciones nuevas que habían visto en el extranjero una nación levantada por los discursos que Fichte la dirigiera, y que creían, por lo tanto, a España susceptible del mismo esfuerzo.

Literatura de la reconstitución

Sin duda alguna fué don Joaquín Costa el precursor de toda esta política; en su aspecto predominante, en el de apóstol del árbol y de la política hidráulica; Costa es una divisoria entre los arbitristas del siglo XVI, que Colmeiro nos relata, y su penetración en la raíz misma de la geografía española. Siguen el camino por él abierto Sánchez Toca,

Julio Senador, Lazúrtegui, Graell, etc.

El influjo literario se extiende al campo político; ya en 1906, Gasset presenta un proyecto de plan extraordinario de Obras públicas, que importa 100 millones, obtenidos mediante deuda. En 1916, Alba formula un presupuesto extraordinario de 2.100 millones a invertir en diez años, millones obtenidos mediante emisiones de Deuda, perpetua o amortizable. En 1917, de nuevo Gasset y en el 19, Cambó, Romanones y don Abilio Calderón; La Cierva en 1921. Todos, absolutamente todos, los ministros articulan su plan de Obras públicas. Todos lo formulan a base de que el Estado tome la iniciativa del mismo, que se financie con Deuda pública, o sea, precediendo al fisco en lugar de seguirle humildemente, y, también a todos, absolutamente a todos, les faltó un economista y un ejecutor. Es decir, obra imaginativa, pues el régimen político español agostó todos estos planes.

La experiencia dictatorial

En julio de 1926, refrenda Calvo Sotelo el presupuesto extraordinario de la Dictadura. Son sus características: 3.540 millones a invertir en diez años, procedentes de Deuda amortizable. Un año antes se fija la Deuda ferroviaria en 2.600 millones y se concede el aval del Estado a las Confederaciones. Nunca, como hasta ahora, un tan gran esfuerzo constructivo.

Sin embargo, en 1928, la peseta inicia su descenso; los artículos de Cambó y el viaje de Rist, cambian la política económica del Gobierno y en 1930 se suprime el presupuesto extraordinario. Se vuelve al principio que Alba criticara en 1916.

Antes de entrar en el juicio de tal obra es forzoso rendir un tributo de admiración a los talentos y patrióticos deseos del conde de Guadalhorce y de don José Calvo Sotelo. (Gran ovación.)

En 1932 el presupuesto de Obras públicas importa 870 millones de pesetas, con un alza de más de 220 millones; la tradición ha empujado el presupuesto hacia arriba, hasta marcar la cota de un 18 por 100 del presupuesto invertido en gastos de reproducción, cuando en 1900 era sólo de un 6 por 100.

El porvenir de la reconstitución

Hoy son muchos los millones invertidos ya, para que este problema deje de ser algo especulativo, y que todos meditemos honradamente sobre la ejecución del mismo. Claramente aparece la falta de un pensamiento orgánico articulado en torno a las Obras públicas; ha fracasado el Estado como único gestor del plan de reconstrucción, pues un comanditario tan deplorable que cede mil millones a los ferrocarriles, sin haber percibido desde hace cinco años un sólo céntimo, mal puede ser gestor directo. Hoy se sustituye el programa de reconstitución por un intento de mejorar el reparto de renta nacional mediante suplementos de salarios a las clases menos acomodadas, y esto hace surgir el pensamiento que nos hallamos ante una crisis de la reconstitución, ante una inhibición del Estado por tal problema. Es preciso no creer en esa decadencia y tomar ejemplo en Italia, que con un suelo semejante al nuestro, y bastante menos extenso mantiene 40 millones de habitantes y lucha por impedir la emigración.

En España tenemos un gran capital hidroeléctrico por explotar, hay sobra de brazos, abundantes capitales líquidos, pues a los cambios actuales el Banco de España podría movilizar diez mil millones en billetes; además podría recurrirse al crédito extranjero a largo plazo, y a modificar nuestro sistema proteccionista, a fin de que los nuevos productos encontraran auxilio como los antiguos.

Bases de la reconstitución

En la nueva reconstitución que se inicie el Estado seguirá siendo, eso sí, el gerente principal, pero habrá de concederse un margen mucho mayor de iniciativas a los elementos particulares. Forzoso será también que el Banco de Crédito Industrial deje de ser planta raquítica y se lance de lleno a la financiación a largo plazo, mediante dinero obtenido en el mercado, no por cuentas corrientes, sino en obligaciones o cédulas. Los "Invesment Trust" y las "Holding" habrán de alcanzar en España legislación mucho más favorable para su desarrollo.

Finalmente señores, aquellos que por su juventud no hayan sentido aún la llamarada de la vocación, que lean las inmortales páginas de "El Criterio" capaces de encender el sacrificio en pechos juveniles, y los que sean capaces de dedicarse a estos estudios, lo hagan con espíritu constructivo, español, a fin de unir a todos los españoles.

Que en la España futura no pueda ser verdad el triste epitafio de Larra: "Aquí yace media España; murió la otra media". (Gran ovación.)

El señor Herrera

A continuación se levanta a hablar el director de EL DEBATE señor Herrera, quien dice que, después de un discurso tan claro y diáfano como todos los pronunciados por Larraz, le toca a él decir solamente breves palabras de apertura al curso de 1932-1933.

Se dirige a los alumnos, a quienes indica que quizás al matricularse no han buscado sólo en el periodismo una profesión lucrativa, aunque esto no haya dejado de ser uno de los puntos que motiven su determinación, sino el ejercer ese apostolado.

Carencia de ordenamiento jurídico

El gran defecto del periódico, como institución, es su carencia de un ordenamiento jurídico, y de una norma a la que pueda acogerse.

El periodismo español del siglo XIX, fué algo lozano, juvenil, ágil, combativo, pero también turbulento, perturbador, destructivo, en el que la obra negativa prevaleció sobre la constructiva.

Pero de aquí no puede llegarse a la conclusión, a la que algunos quieren derivar el problema: la de que el periodismo sea un mal. No; por lo mismo sería un mal la palabra, o cualquier otro medio de emisión de pensamiento. El periodismo, en sí, es un bien. Es una gran fuerza que hay que encauzar jurídicamente. Es un magnífico instrumento de cultura y de gobierno.

Los Gobiernos de la pasada centuria siguieron frente a la Prensa una actitud contradictoria; unas, olímpicamente la despreciaron, la tuvieron en poco y no raras veces, la Prensa se vengó de ellos derribándolos; otras, la sojuzgaron violenta y arbitrariamente; algunos claudicaron ante su poder y fué lo más corriente un régimen ilegal e inmoral, de fondos secretos, de mutuos cambios de favores, de procedimiento que deshonraba tanto al Gobierno corruptor, como a la Prensa que se prestaba a ser corrompida. (Muy bien. Muy bien.)

El siglo XX no quiere entender de estas soluciones habilidosas y falsas. Ataca de frente muchos graves problemas de la vida pública, y, entre ellos, el de la Prensa. Y comienza a dibujarse en los países de constitución política menos tradicional y sólida, una realidad que yo estimo funesta, que consiste en resolver la ordenación jurídica de la Prensa con una sola palabra: estatificación. Es la antítesis de los principios del XIX.

La teoría estatificadora

La teoría estatificadora, expuesta por Mussolini y Amicucci en los discursos de octubre de 1928, identifica Estado y Nación, Nación y régimen o partido imperante. Fuera de él, no cabe Prensa. La Prensa es libre, según ellos, porque sirve al fascismo y servir al fascismo es servir a la patria. No es éste lugar para discutir la teoría, que yo no acepto, como no acepto la teoría liberal y el Estado individualista del siglo pasado.

Sólo quiero apuntar el peligro que hay de pasar de un extremo al extremo opuesto, y reconocer que el fascismo aporta a la historia de la Prensa la idea de que la Prensa es una institución que no pertenece al derecho privado.

La Prensa en la España de hoy

Grave situación, hoy, la de la Prensa en España; en especial, para los diarios de principios... y la justicia me obliga a recordar aquí a un querido colega, a quien tanto debe el progreso material y moral de los diarios españoles, el cual sufre un largo e injusto castigo (gran ovación.) A todos debe interesar y preocupar el problema del ordenamiento jurídico de los periódicos. Ignoro qué ideas existan sobre ello en las esferas oficiales. El porvenir de las relaciones entre Prensa y Gobierno depende de la política que se intente. ¿Se aspira a continuar una política de partido, de clase, de secta? Para ella nunca se contará con el concurso de importantes órganos de opinión, que preferirán cien veces la suspensión indefinida al abandono, a la dulcificación sólo de sus normas doctrinales y éticas. ¿Se intenta una política justa, elevada y nacional? Entonces el concurso de los grandes diarios viene por sí mismo. Que no merece figurar en primera línea periódico que no siente la responsabilidad ante los Poderes públicos y no está dispuesto a secundar a un Gobierno, cuando tiene la certeza de que detrás del Gobierno está la nación entera.

Para un creyente, el periodismo católico, es una profesión excelsa. Porque el diario es uno de los instrumentos más eficaces que posee la Iglesia para cumplir su misión divina, evangelizadora y docente. «Sois el eco de mi voz; sois mi voz misma», decía Pío XI a los periodistas italianos. Ser, en efecto, tornavoces de las palabras del Pontífice y de los Prelados, celosos defensores del prestigio y de la autoridad de la jerarquía, es un gran deber de los periodistas católicos.

Y no olvidéis, ya que vuestra misión os obligará a leer e interpretar en el mundo moral, que la verdad moral sólo se descubre por entero a los hombres de buena voluntad.

De esa buena voluntad necesaria, de otra parte, para ser heraldos y mensajeros de paz, como en lo interior y en lo exterior, habéis de serlo, en cuanto de vosotros dependa, todos vosotros, futuros periodistas.

Después declaró abierto el curso 1932-33 de la Escuela de Periodismo y se da por terminado el acto.

Al terminar se renovaron los aplausos.

Hoy empiezan las clases

Hoy tendrán lugar las primeras clases del curso 1932-33 en la Escuela de Periodismo de EL DEBATE. Los solicitantes que hayan recibido notificación de estar admitidos como alumnos, se presentarán en las clases que les correspondan con arreglo a los horarios que publicamos.

Los profesores y asignaturas del Primer Curso Normal son los siguientes:

"Criteriología": don Máximo Yurramendi.

"Gramática Castellana": don Tomás Cerro.

"Francés" (primer curso): doña Carmen R. de Arosemene.

"Mecanografía" (primer curso): doña Lorenza Llorente de Cabrera.

"Tipografía": don Santiago Gil.

CUADRO HORARIO

	Lunes	Martes	Miércoles	Jueves	Viernes	Sábado
5,00	Mecanografía 1-5	Francés 1	Mecanografía	Francés	Mecanografía	Francés
6,10	Gramática 1	Gramática	Gramática	Gramática	Gramática	Gramática
7,10	Criteriología 1	Tipografía 1-5	Criteriología		Criteriología	

CURSO INTENSIVO

En el Curso intensivo son asignaturas generales las siguientes:

"Apologética": don José García Goldaraz.

"Reporterismo": don Francisco de Luis Díaz.

"Normas generales de Redacción": don Nicolás González Ruiz.

"Arte de Titular y Confección": don Vicente Gállego.

"Tipografía": don Santiago Gil.

Son "Clases especiales", "Secciones y editoriales y Normas de dirección": don Angel Herrera Oria.

"Sección de Política extranjera": don Rafael de Luis Díaz.

"Sección Agraria": don Fernando Martín-Sánchez.

"Economía": don José Larraz.

"Teatro y Crítica teatral": don Jorge de la Cueva.

"Administración y Publicidad": don Pablo Feal.

"Inglés": don Gabriel Vaquero de Anta.

Las clases de "Editoriales" no comenzarán hasta enero.

CUADRO HORARIO

	Lunes	Martes	Miércoles	Jueves	Viernes	Sábado
5,00	Inglés 2	Economía 2	Inglés	Economía	Inglés	
6,10	Crítica teatral 2	Publicidad 2	Confección 2-5	Crítica teatral	Tipografía 2-5	
7,10	Apologética 2	Reporterismo 2-5	Editoriales y Dirección 4	Reporterismo	Apologética	Reporterismo
8,10	Sección Agrícola 1	Redacción 2	Apologética 2	Redacción	Política extranjera 2	Redacción

Los números que figuran al lado de las asignaturas señalan las aulas en que tendrán lugar las clases. Cuando se indican dos, el primero se refiere a las clases teóricas y el segundo a las prácticas.

NOTAS POLITICAS

El viaje de Herriot

Unos días antes de la llegada del señor Herriot a Madrid, vendrá el embajador de España en París, señor Madariaga.

En Guerra

El ministro de la Guerra conferenció ayer mañana con el alto comisario de Marruecos, señor López Ferrer. Después recibió a los generales Romerales y Riquelme; al señor Caralde, consejero de Estado; al alcalde de Madrid, con una Comisión representante de la Compañía Telefónica; otra de Ceuta; al presidente de la sociedad del Fomento de la Cría Caballar; al secretario del Consejo de las Cámaras de Industria, Comercio y Navegación, señor Varcárcel; a una Comisión de auxiliares de Intendencia, Infantería y Artillería.

El señor Azaña abandonó el despacho oficial a las tres de la tarde. Al salir saludó a los periodistas, diciéndoles que no tenía ninguna noticia importante que comunicarles.

El señor Prieto, enfermo

Por encontrarse enfermo, no acudió ayer mañana a su despacho, el ministro de Obras públicas.

Nuevo director del Instituto del Cáncer

Por una orden de Gobernación, inserta en la "Gaceta" del domingo, se nombra director del Instituto Nacional del Cáncer a don Pío del Río Hortega, único concursante que se presentó al concurso-oposición.

La Junta del Censo

Ayer tarde se reunió en el Congreso la Junta Central del Censo, bajo la presidencia de don Mariano Gómez, presidente del Supremo. Asistieron los señores Sánchez Toca, Serrano Jover y don Honorato de Castro.

La reunión tuvo por objeto evacuar una consulta elevada por la Junta Provincial de León sobre la fecha a partir de la cual han de contarse los plazos relativos a designación de locales para colegios electorales y de las personas que han de constituir las Mesas.

El acuerdo de la Junta fué contestar en el sentido de que la fecha inicial para las mencionadas designaciones es la de 16 de diciembre último, en que quedó terminada la confección del censo electoral.

Largo Caballero mejora

El señor Largo Caballero dió el domingo un pequeño paseo en automóvil, y ayer, por prescripción facultativa, le fué hecha una radiografía, con el fin de conocer si padece alguna lesión de riñón o tiene cálculos.

Inauguración de la "Fuente Cossío"

El domingo, por la tarde, se celebró el acto de descubrir la lápida que da el nombre de Cossío a la fuente situada en el Puerto de la Moscuera, de la carretera de Miraflores a Rascafría, cuya inauguración se efectuó al mismo tiempo.

Asistieron al acto el presidente de las Cortes Constituyentes, señor Besteiro; el ministro de Instrucción pública y señora; el subsecretario de dicho Ayuntamiento, señor Barnés; el subsecretario de Obras públicas, señor Menéndez, don Adolfo Posada, la Comisión gestora de la Diputación, organizadora del acto, en pleno, con su presidente, señor Salazar Alonso; el alcalde de Madrid, señor Rico; alto personal de la Diputación, Ayuntamiento en pleno de Miraflores, representaciones de la Institución Libre de Enseñanza y de la Junta del Patronato del Colegio de Pablo Iglesias, y niños de los Establecimientos provinciales.

Los concurrentes se congregaron a mediodía en el pueblo de Miraflores, donde la Corporación les obsequió con un almuerzo, y en autocares se trasladaron luego al Puerto de la Morcuera.

Llegados a la fuente, el señor Salazar Alonso procedió a descorrer la bandera que cubría la lápida con la siguiente inscripción: "Fuente Cossío", y pronunció breves palabras en elogio del festejado, a las que se asoció el señor Palomares, en nombre de los antiguos alumnos de la Institución Libre de Enseñanza.

El señor Rodríguez, inspector de Primera enseñanza, de Madrid, dió lectura a una carta del señor Cossío, en la que éste agradecía el homenaje que se le tributaba.

El vocal de la Cámara de Comercio de Madrid, don Alfonso García, pronunció también unas palabras, para pedir al ministro la creación de dos grupos escolares en Miraflores y rogarle que fuera pronto una realidad la construcción del ferrocarril de Madrid a Burgos.

Terminó el acto con unas canciones entonadas por los Coros de las Misiones pedagógicas.

Los arrendatarios de Córdoba y la Reforma agraria

Recibimos el siguiente telegrama:

CORDOBA, 22.—La Asociación de agricultores arrendatarios de Córdoba, que cuenta con 53 organizaciones locales en esta provincia, en sesión extraordinaria celebrada hoy, dirigió al ministro de Agricultura el siguiente telegrama: "Respetuosamente significamos a vuestra excelencia que el Instituto de Reforma Agraria, tal como intenta constituirse, no servirá para la realización de los fines que persigue la Reforma agraria. Los elementos interesados deben tener mayor representación y a los técnicos sería justo limitarles sus facultades asesoras sin concedérselas resolutivas. Pedimos a vuestra excelencia que en este sentido se modifique lo dispuesto atendiendo al clamor de los afectados por la Reforma agraria. Al mismo tiempo le pedimos derecho a elegir vocales de las distintas clases, y que éstos se suscriban al de las Asociaciones puras inscritas en el censo electoral. Saludamos a vuestra excelencia con toda consideración. El presidente, **Modesto García.**"

El discurso de Mussolini

(Viene de primera plana.)

Europa estaría tranquila desde el punto de vista político y aún tal vez la crisis económica que nos atenaza iría a su fin.

Hay otra cuestión: la relativa a la petición alemana sobre la paridad, y en ella tiene también el fascismo ideas precisas. La petición de Alemania a la paridad jurídica está plenamente justificada. Hay que reconocerlo, y cuanto antes, mejor. Al mismo tiempo, y mientras dure la Conferencia del Desarme, Alemania no puede pedir rearmarse en ninguna proporción. Sólo cuando la Conferencia haya terminado con un resultado negativo, Alemania no podrá continuar en la S. de N. si esta divergencia que lo disminuye hasta ahora no ha sido anulada.

En cuanto a la política interior, sabed que el partido ha vuelto a abrir sus puertas.

La colaboración de clases

Otro compás que nos guía en el camino es la colaboración de clases. En esta ciudad, tan rica en mano de obra, me complazco en afirmar solemnemente que las clases trabajadoras cumplen con su deber al cargar sobre sus espaldas el inevitable fardo. Debo añadir todavía que las clases industriales italianas trabajan en esta atmósfera de concordia y se mantienen tenaces en espera de tiempos mejores.

Somos contrarios al sistema de subsidios, y los que hayan leído las crónicas de estos días, habrán visto que nada resuelven. Somos, asimismo, contrarios a toda medida que obligue a alterar el valor de la moneda, que yo considero como la bandera intangible de la nación. Alguien creerá que a nosotros nos inquieta el invierno, desde el punto de vista político. Ello es falso. Mis preocupaciones son desde el punto de vista humano, ya que el solo pensamiento de que una sola familia carece de lo necesario para vivir, me produce un agudo sufrimiento físico. Sé, por haberlo pasado, lo que significa una casa desierta, una mesa vacía.

Camaradas turineses, esta comunión espiritual, verdaderamente magnífica, que hace de todos nosotros en estos momentos un solo corazón y una sola alma, no podría cerrarse sin dirigir un recuerdo lleno de profunda devoción a Su Majestad el Rey (aplausos calurosos), que representa la continuidad, la vitalidad y la santidad de la Patria.

¿Cuál es, por lo tanto, el santo y seña para el nuevo período decenal hacia el que vamos con el alma de los veinte años? Es éste: Marchar y construir, y, si es necesario, combatir y vencer."

Una ovación interminable coronó el final del discurso del señor Mussolini.

VON PAPEN HABLA SOBRE LA MONARQUIA Y LA REFORMA CONSTITUCIONAL

Hay que buscar otros medios de representación distintos del del Reichstag

Ataques a Hitler y al Centro

BERLIN, 24.—Hablando ante la Cámara de Artes y Oficios el canciller von Papen, sobre la restauración monárquica, ha negado a los extranjeros todo derecho a intervenir en los asuntos interiores de Alemania, que debe decidir por sí solo el pueblo alemán, pero—añadió—, y "me parece oportuno e importante repetir de modo que no deje lugar a dudas, que tenemos tantos problemas que resolver que para nosotros es un motivo de satisfacción no tener que preocuparnos de la forma de Gobierno".

El canciller empezó su discurso con palabras de elogio para la clase artesana y la pequeña burguesía, "una de las bases más sólidas de la economía nacional", y se declaró satisfecho de poder afirmar ante los reunidos que las medidas tomadas por el Gobierno para aliviar la grave crisis, empezaban ya a producir sus frutos. Después contestó a la acusación del jefe del Centro, Monseñor Kaas, de que había procedido incorrectamente al disolver el Reichstag, afirmando que la verdadera incorrección había sido no dejar hablar al jefe del Gobierno cuando quería exponer su programa.

Afirmó que desde que el Gobierno central se había hecho cargo de los asuntos de Prusia había logrado reprimir el terrorismo político y había suprimido el imperio de los partidos, dejando así el camino libre para la reorganización administrativa. El Gobierno había empezado la reforma con la simplificación del Estado, emancipándolo de la servidumbre de los partidos. El pensamiento del Gobierno no es dominar al Estado, sino servirle.

El pueblo—continuó—debe ser investido del poder de expresar su voluntad, no sólo por medio del Reichstag, sino por medio de otras representaciones. Entre éstas están los Cuerpos representativos de las profesiones o las organizaciones económicas que él mismo ha creado".

Atacó duramente a Hitler, que, movido por intereses puramente partidistas, no ha vacilado en dar con sus discursos y con sus cartas argumentos al extranjero para que los esgrima contra Alemania, alentó a la confianza a todos, porque solamente así tendrán fuerzas para llevar a buen término la restauración germánica, y terminó repitiendo el canto de Hans Sachs, el héroe de los "Maestros Cantores", en honor de los artesanos.

Al lado del canciller

NAUEN, 24.—La Unión de Agrarios Bávaros, que reunió en las elecciones pasadas alrededor de 300.000 votos, y el partido económico del Reich, uno de los que resultaron diezmados en esos comicios, se han unido al partido nacionalista y al partido popular alemán, formando todos juntos una especie de bloque favorable al canciller von Papen. No formaron listas comunes en las circunscripciones, pero sí para la llamada lista general del Reich.

Contra la escuela única

PAMPLONA, 24.—A yer, a las once y media, en el teatro Gayarre, invitado por la Asociación de Padres de Familia, el padre Enrique Herrera, dió una conferencia. El acto fué presidido por el presidente de la Asociación, don Claudio Armendáriz y los miembros de la Junta directiva, los concejales derechistas, el diputado a Cortes, señor Aizpun, y el presidente y vicepresidente de Acción Católica Diocesana. El teatro estaba completamente lleno.

El padre Herrera desarrolló su tema "Escuela única y escuela católica", con gran brillantez y fué aplaudido en el transcurso de su disertación. Con exposición clara y amena demostró la influencia de la masonería en la legislación actual de España, principalmente en lo que afecta a la implantación de la escuela única, de la que enumera y rebate los inconvenientes que tiene para el alma del niño. Al terminar su disertación, leyó las siguientes conclusiones: Primera, fundar escuelas católicas; segunda, pedir que en escuelas, institutos y universidades del Estado haya instrucción para los que la pidan; tercera, exigir, por los derechos que los padres de familia tienen en las escuelas, que las que sean laicas, no se conviertan en anticatólicas; cuarta, protestar contra los graves inconvenientes de la coeducación; quinta, organizar la residencia de los estudiantes; sexta, apoyar la catequises y organizar cursos de cultura religiosa con certificado; séptima, apoyar todas las obras de la Juventud Católica, y, octava, organizar la Asociación de Padres de Familia por toda Navarra.

A las siete y media de la tarde el padre Herrera dió otra conferencia en el Seminario para los alumnos de la carrera eclesiástica, sobre el tema "Organización del Clero en el extranjero".

Los próximos exámenes

En la "Gaceta" del lunes se inserta una orden del ministerio de Instrucción pública en la que se dispone que puede admitirse la matrícula y el examen a todos aquellos alumnos que tengan pendiente de aprobación asignaturas desde la convocatoria de junio del presente año, aunque no haya transcurrido el plazo de seis meses a que se refiere la norma cuarta de la orden de 2 de mayo.

Los alumnos no aprobados en la convocatoria de exámenes de septiembre no podrán gozar de los derechos que concede la citada orden, hasta transcurridos seis meses a contar desde septiembre del corriente año.

PROYECTO SOCIALISTA RECHAZADO

GINEBRA, 24.—Un proyecto socialista, liberando de las cargas contributivas a 79.779 habitantes y rebajando las de 17.000, ha sido rechazado por el cantón por 20.000 votos contra 11.350.

LINOLEUM Hules, esteras, terciopelos, tapices mitad precio. Salinas. Carranza, 5. Teléfono 32.370

CORONAS J. PRIETO Progreso, 16

CEPILLOS DE ROPA
cabeza, dientes, uñas y calzado. Peines. Tijeras. Perfumería. Artículos para baño. CASA GRASES. 11, Barquillo, 11. Teléfono 11099

FLERIDA. Cruz, 14
FLORES Y CORONAS ARTIFICIALES Y NATURALES

RELOJERIA GASCA
TETUAN, 24
Ved surtido y precios.

MAQUINAS ESCRIBIR Y COSER OCASION. LA CASA MAS SURTIDA; NO COMPRAR SI NVER PRECIOS. VEGUILLAS. LEGANITOS, 1.

¿PUEDE CURARSE LA EPILEPSIA?
Nuevo descubrimiento, elogiado por los médicos.
Nueva York, N. Y. Son entusiastas los informes recibidos de Europa, Asia y América sobre un nuevo tratamiento para el alivio de la epilepsia. Sobre este nuevo remedio escribe el Dr. Imre, conocido médico de Budapest (Hungría): "En casi todos los casos tratados cesaron inmediatamente los ataques, y mejoró el estado general del paciente". Para detalles interesantes pida el librito "¿Puede curarse la epilepsia?" Es GRATUITO. Diríjase a: J. Redfern (Dept. 10. D), 30 Bouverie Street, LONDON. E. C. 4, Inglaterra.

...LA NUTRICION DE LOS NIÑOS...
NATEL
Alimento vitaminado completo
POR SU VALIOSA Y FAVORABLE ACCION SOBRE EL METABOLISMO DE LA NUTRICION, EVITARA ESTE PELIGRO, ROBUSTECIENDOLES Y FAVORECIENDO SU DESARROLLO, ASI COMO LA ERUPCION DENTARIA

El profesor FINKELSTEIN, director del Hospital de niños, de Berlín, en 24 de marzo de 1929, dice:
"Con motivo de haber tratado con "NATEL" un caso de "colitis" pertinaz, y logrado hacer desaparecer con sorprendente rapidez los trastornos intestinales empleamos "NATEL" en este Hospital de Niños, de Berlín, con regularidad, para el tratamiento de la colitis crónica (disentería), así como para el de otras afecciones similares. Desde entonces hemos logrado en casos similares, especialmente en niños en la época de la lactancia y de uno-dos años, que padecían disentería, y en los cuales, después de vencer el estado agudo, persistían invariables, a pesar de todos los intentos de tratamiento, las diarreas mucosas o muco-sanguinolentas, la curación por "NATEL", a veces a los pocos días; en los demás pacientes, después de dos-tres semanas. Como detalle interesante, desde el punto de vista clínico, hago observar que la dosis de "NATEL" no ha de ser demasiado reducida. Nosotros damos seis cucharadas de las de te al día: unos 40 a 50 gramos."

LACTANCIA ARTIFICIAL O MIXTA

Pida usted el folleto gratuito al
LABORATORIO LLOPIS
PASEO DE ROSALES, 8 y 12.—MADRID

EN EL PRESIDIO
—¿Sufre usted mucho por estar separado de su familia?
—¡Ca! No, señora. Está toda aquí.
("Hummel", Hamburgo.)

—Ese es uno de esos cuadros horribles que vosotros llamáis de arte moderno, ¿no?
—Nada de eso, papá; es un espejo.
("Everybody's", Londres.)

—Mi tía, que pesa cien kilos, dice que se ha sometido a un tratamiento por el que perderá diez kilos al año. Pues está clarísimo: dentro de diez años heredo.
("Sie und Er", Zeangen.)

Hoy se convocan las elecciones al Parlamento de Cataluña

Ayer fué firmado el decreto de convocatoria. También se publicará hoy una especie de reglamento electoral. Las obras de acondicionamiento del edificio del Parlamento importan cien mil pesetas. Se advierte poca actividad en los partidos

MAS DETENCIONES POR EL ASUNTO DE LA AGENCIA DE EMPLEOS

(Crónica telefónica de nuestro corresponsal)

BARCELONA, 24.—Se trabaja activamente en las obras para habilitar provisionalmente el Parlamento catalán, en lo que fué Palacio Real del Parque de la Ciudadela. Varios equipos de albañiles, carpinteros, ebanistas, obreros sanitarios, decoradores, electricistas, tapiceros, etc., laboran con presteza a fin de dejar ultimada la instalación, y tal impulso han dado a su trabajo, que ya la semana que viene quedarán establecidas en el edificio las oficinas y dependencias del departamento de Justicia, y muy pronto, los de Economía y Trabajo. Desde luego, han de terminar en el próximo mes de noviembre las obras, con objeto de que el 5 de diciembre pueda reunirse con toda solemnidad el nuevo Parlamento de Cataluña.

No son, en realidad, muy complicadas las obras en cuestión; su coste excederá poco más de las 100.000 pesetas. El edificio elegido reúne condiciones especialmente favorables. Su cuerpo central fué el arsenal de la ciudadela de Barcelona, erigida por Felipe V en el lugar que hoy ocupan los bellos jardines del parque municipal. Cuando la Exposición de 1888 se agregaron al edificio dos alas laterales y se decoró el conjunto para Palacio Real, que fué ofrendado a la Reina Cristina y convertido luego en Museo de la Ciudad. Ahora, mediante el derribo y nueva construcción de algunos tabiques y la instalación de unos escaños y tribunas, en lo que ha de ser salón de sesiones, quedará todo el primer piso del viejo Palacio convertido en un recinto muy apropiado para que presenciemos en él, antes de terminar el año, la ceremonia más solemne y representativa de la historia de Cataluña en los tiempos modernos: La apertura del Parlamento catalán.

Más adelante, pasados los agobios y precipitaciones del momento, Cataluña estudiará el emplazamiento y condiciones arquitectónicas para edificar un espléndido Palacio de las Cortes Catalanas, que se pretende sea el mejor entre todos los edificios de Barcelona.

Pero si grandes son las prisas y el esmero que se ponen en habilitar el futuro Parlamento, en cambio, apenas se nota en la ciudad la más pequeña actividad electoral. Los partidos—salvo la Lliga regionalista, que suele vivir en continua inquietud de propaganda—nada hacen por mover la opinión y atraerse la masa de electores, a pesar de que falta menos de un mes para celebrarse las elecciones. Todavía ningún partido tiene formadas sus candidaturas; todos andan aún con el forcejeo de alianzas y con la perplejidad de los nombres que deben integrar las candidaturas. Pero ni mítines, ni despilfarros de carteles y proclamas, ni ninguno de aquellos alardes de propaganda vistosa que suelen prodigar los partidos catalanes al disputarse los votos. Nada nos recuerda que esté próximo un acontecimiento tan apasionante y trascendental. Los partidos reservan para la última semana todos sus esfuerzos; diríase que—excepto la Lliga y los comunistas del Bloque Obrero y Campesino, que son los que más menudean ciertos actos públicos con vista a las elecciones—los demás se retraen, temerosos de emprender la batalla. Batalla que amenaza ser movida y acentuada. Son muchos los elementos que han mostrado su decisión de interrumpir los actos electorales que se celebren, y es pública la decisión de algunos elementos exaltados de la F. A. I. de hacer imposible la celebración de los mítines que anuncia la Esquerra.—ANGULO.

Hoy, la convocatoria

BARCELONA, 24.—El Consejo de la Generalidad de Cataluña ha estado reunido dos horas para tratar de asuntos de trámite. A la salida, el señor Maciá dijo que se había firmado el decreto convocando a las elecciones en Cataluña, pero que no sería dado hasta que mañana sea público por medio de carteles que se fijarán en las calles.

También se publicará un decreto reglamentando las elecciones, número de diputados, forma en que han de hacerse las elecciones, etcétera.

Se ha formado una Asesoría Jurídica para el Derecho Catalán, que está integrada por diversos hombres de leyes catalanas, figurando además dos castellanos, el catedrático señor Coello Calón y el magistrado don Luis Emperador.

Concentración española

BARCELONA, 24.—En el Cine Triunfo se celebró ayer un acto público de Concentración Española. Su presidente, señor Bermejo, hizo uso de la palabra, así como los señores Estern y Márquez. Hablaron de la necesidad de formar un frente único para los no catalanes con vistas a las próximas elecciones. Los elementos catalanistas promovieron algunos incidentes de poca importancia.

Otro grupo de españolistas ha publicado hoy un extenso manifiesto en el que piden que los 100.000 españoles no catalanes que firmaron el manifiesto de adhesión a Maciá cuando el proyecto de Estatuto, tienen derecho a ser tratados como es debido y no peor, como se pretende, que los extranjeros residentes en Barcelona.

Altas en el partido de Maciá

BARCELONA, 24.—Los señores Serra Hunter, rector de la Universidad, don Carlos Pi Sufier y don Francisco Casal, consejeros de la Generalidad, Suñol y don Pedro Corominas, diputados, Rovira Virgili, Subiñá, Bernades, Aymamí, Moles Marquina y otros, han dirigido al presidente de la Generalidad una carta, en la cual manifiestan que respondiendo al llamamiento hecho recientemente por el señor Maciá en Lérida, y considerando necesaria la asistencia de un gran grupo político catalanista de izquierda, se ponen a su lado y acatan la disciplina del partido de Izquierda republicana catalana, que Maciá preside.

Precauciones

BARCELONA, 24.—Esta noche, como la anterior, se han adoptado grandes precauciones por parte de las autoridades. En la Central de Teléfonos se ha reforzado la guardia con una sección de guardias de Asalto con tercerolas. Así mismo se ha redoblado el servicio de vigilancia en el interior y en las afueras de la ciudad. La Policía sigue de cerca a algunos elementos extremistas. Ayer circuló el rumor de que se intentaba el asalto de la Delegación de Policía de Atarazanas. Se han practicado algunas detenciones.

La venta de empleos

BARCELONA, 24.—La Sala de Gobierno de la Audiencia ha nombrado juez especial señor Higuera y fiscal interventor al señor Carballo.

Ha sido detenido un individuo a quien se acusa de haber entregado 5.000 pesetas por una colocación. Ha ingresado incomunicado en los calabozos del Juzgado. También han sido detenidos otros dos más, por la misma causa. Estos tres eran empleados del Ayuntamiento

Esta mañana agentes de vigilancia estuvieron en el despacho que posee el detenido Francisco Masana, alias "El puñal", en la calle de Pelayo, con el fin de efectuar un registro relacionado con el descubrimiento de las agencias. Al llegar los agentes se encontraron con un grupo de personas que gritaban y dirigían duras frases contra Masana. Interrogados por los policías manifestaron que habían sido objeto de una estafa de importancia por el Masana, y en vista de ello formularon la correspondiente denuncia. Según ésta los individuos del grupo, que eran en número de doce, habían depositado en el Banco de Valores y Crédito, como garantía de las colocaciones, la cantidad de 334.000 pesetas.

Más detenciones

BARCELONA, 24.—El Juzgado que entiende en el asunto de la Agencia de colocaciones ha decidido desglosar el sumario, uno de ellos tratará de los asuntos de compra y venta de empleos del Ayuntamiento, y el otro sumario, que se abrirá, estará relacionado con las estafas que se han descubierto y que cometían algunos de los detenidos.

En virtud de este último delito se ha acordado el procesamiento y prisión, sin fianza, del individuo apellidado Masana, alias «Puñal», persona muy influyente en San Pedro de Riudavellert; procesamiento y prisión contra Tomás Trullos, Salvador Francisco Mas, Juan Caralt Roca y Juan Mañe, los cuales se encuentran incomunicados; prisión sin fianza, pero levantada la incomunicación a Antonio Jardi.

Mañana, a las once, parece probable que se decida el procesamiento sin fianza del concejal Sánchez Silva. El Juzgado está muy satisfecho, pues todos los encartados hasta ahora confiesan, y, de continuo, declaran cosas nuevas. Se ha ordenado una detención importante, que se practicará esta noche. También han sido detenidos dos empleados municipales, detenidos como complicados en el asunto.

El Consejo directivo de los Padres de Familia

El nuevo Consejo directivo de la Confederación Católica de Padres de Familia, ha quedado constituído de la siguiente forma:

Presidente, don José María Mayans de Sequera (conde de Trigona).

Vicepresidentes: don José Puchol y Miquel (marqués de la Bastida), y don José María Gamazo y García de los Ríos.

Secretario, don César Pérez Santana.

Tesorero, don Florentino Carreño González Pumariega.

Vocales: don Joaquín Espinosa Ferrándiz, don Manuel Cano y Baranda, don Francisco Orfila Escobar, don Romualdo de Toledo y Robles, don Mario González Pons, don Pedro Torrado y Atocha, don Rafael Vilallonga, don Enrique Albors Vicens, don Juan Cervera y Jécome, don José María Campoy y don José María Sopranis y Arriola.

El nuevo Consejo celebró el domingo por la mañana su primera reunión, para tratar de diferentes asuntos, relacionados con la ejecución del Programa de Acción, aprobado en la reciente Asamblea de Representantes de la Confederación de Padres de Familia.

El Consejo se ocupó también del caso planteado a las Asociaciones de Carrión de los Condes (Palencia) y Pozoblanco (Córdoba), que desde hace más de dos meses tienen sus locales clausurados por orden de los respectivos gobernadores civiles, sin causa justificada, ya que a las Asociaciones de Padres de Familia, por ser "apolíticas", les está vedado toda manifestación de género político, a cuya norma siempre se han sometido las agrupaciones citadas.

Una Comisión de la Junta visitará al ministro de la Gobernación para exponerle el caso, que, sin duda, ignora, y solicitar la reapertura de ambos centros.

FIGURAS DE ACTUALIDAD

El conde de Trigona, nuevo presidente de la Confederación Católica de Padres de Familia

Don José María Mayans de Sequera es valenciano y atesora una notable cultura en cuestiones jurídicas y sociales. Abogado a los diez y nueve años, amplió estudios de Jurisprudencia en la Universidad italiana de Bolonia, como alumno del Colegio Español. Actuó luego intensamente en las Juventudes Católicas y después en la Asociación Valenciana de Padres de Familia. Actualmente era vicepresidente de dicha Federación de Valencia. Por su integridad y su espíritu de perfecto caballero cristiano, así como por su copiosa experiencia en las actividades de la Acción Católica, el conde de Trigona llega a la presidencia de la Confederación en momentos oportunísimos para desarrollar la labor intensa que necesita España en pro de la familia cristiana y de la enseñanza católica.

GLOSARIO

EL CULTO AL ARBOL

Cualquier elemento profundo y religioso parece a primera vista ausente de esta sórdida vida de Village-Moyen, cuyos secretos venimos tanteando. A bien mirar, acaba con todo por descubrirse algo, dentro del orden de una persistente—y en parte resucitada—paganía... En la medida en que la cruz del campanario ha perdido significación a los ojos del rústico, la ha ganado—o ha vuelto a ganarla—la copa del árbol.

En el Occidente europeo, y a partir de cierta latitud, cabe decir que la religión de las selvas nunca se ha extinguido del todo. Más que en el animal, en el árbol, se ha gustado primitivamente de colocar aquella forma de veneración donde se juntan la impresión del misterio y la filial simpatía... Por muchos que sean los germanos que, a juzgar por su apellido, hayan tenido al oso como tótem ancestral y de estirpe, muchos más todavía son los que tienen por tótem la encina. Un impulso atávico ha podido verse abonado en este capítulo por la entrada en escena del protestantismo y por toda la etapa romántica que le siguió. Pero, Francia, país de indecisa atribución, país de norte y de mediodía entre la divinización del árbol por el fervor místico y su racionalización en geometría —hazaña intelectual griega, la de dejarle sin copa, convirtiendo el tronco en columna (a la vez por cierto y obedeciendo al mismo gusto, que se dejaban los ojos de las estatuas sin pupilas), ¿qué escogerá?... La alternativa, hasta cierto punto paralela con la que, en orden a la creencia dogmática, el Edicto de Nantes vino a decidir, se ventilará un poco más tarde que ésta. Se ventilará, llegado el "Gran Siglo" cuando, si de una parte Le Nôtre recorta los bojes rígidamente, de otra, Colbert hace cubrir con toldos de frondoso ramaje la mayor parte de las carreteras de Francia.

Cuestión demasiado general para que podamos traerla aquí, la del simbólico significado del árbol en la cultura, parécenos en decisiva tangencia con la del estado moral íntimo, inconsciente o casi inconsciente, de los habitantes de mi aldea. La causa del Boj Recortado ha cedido plaza, dentro de él, a la causa del Ramaje Frondoso. Estos hombres, cuyo huerto no tiene frutas, cuyo jardín no tiene flores, procuran plantar sus lares a la sombra de un árbol y acuden de preferencia donde los hay. Y saben prender en su copa la caricia de una larga contemplación. En la plaza, en la carretera, en el cementerio, en tal cual finca mayor, los viejos árboles viven rodeados de un respeto que se regatea a los viejos templos y a las personas viejas. Quizá únicamente a algún tilo y a algún castaño se le tolera en Village-Moyen el haber florecido bajo el Antiguo Régimen.

Eugenio d'ORS

(Reproducción reservada.)

Estallan en Zaragoza otras dos bombas

Continúa la huelga del ramo de la construcción y aumentan las coacciones

ZARAGOZA, 24.—Continúa en el mismo estado la huelga del ramo de construcción. Hoy menudearon las coacciones. En el Hospital provincial ha sido asistido el obrero pintor Angel Jurado, que fué agredido a martillazos por un desconocido, cuando se dirigía al trabajo. La Policía realiza pesquisas para detener al autor.

Esta noche, a las ocho, hicieron explosión dos bombas colocadas en una casa en construcción que hay en el paseo de Sagasta, inmediato al edificio que ocupan las Siervas de María.

También en unas obras que se están efectuando en una casa de la calle de Miguel Servet, se produjo un incendio; se quemaron el andamiaje y otros útiles. Se supone que el fuego ha sido intencionado.

El conserje del Sindicato de Albañiles, en la calle del Pilar agredió a tres obreros. El agresor ha sido detenido.

Se han registrado también otras pequeñas coacciones.

Una Comisión gestora para Bermeo

El gobernador, a Madrid para buscar soluciones a la crisis industrial

BILBAO, 24.—El gobernador civil ha manifestado que en la presente semana saldrá para Madrid a fin de tratar con el Gobierno sobre las medidas a tomar para resolver a crisis industrial, cada vez más aguda en esta provincia.

Respecto al asunto de Bermeo dijo que todavía no tiene tomada una resolución definitiva, porque es preciso obrar en este asunto con gran prudencia, pero que, probablemente, en la próxima semana se conocerá la solución que ha de darse al asunto. Según parece, lo que se pretende es nombrar una Comisión gestora para el Ayuntamiento de Bermeo, idea que desde luego encontraría una máxima resistencia por parte del vecindario de Bermeo. Ello probablemente no serviría más que para agravar la actual situación.

Los teléfonos de EL DEBATE son: 91090, 91092, 91093, 91094, 91095 y 91096

Más de 1.500 personas en la sesión de clausura

El domingo terminó la Asamblea de Acción Popular. Las derechas no declararán cerrado el período constituyente hasta que no se deroguen las leyes contra la Iglesia. Programa ortodoxo, actuación política de centro y disciplina inconmovible. El presidente de la Derecha Regional valenciana explica el programa de dicha entidad

Un congreso, en enero, fijará concretamente las normas de actuación

Comienza la sesión de la mañana a las once menos cuarto y preside don José María Valiente. Asisten las mismas representaciones ya anotadas en la sesión anterior, entre éstas las de Acción Popular Femenina de La Coruña, Coalición Regional de Derechas de la misma ciudad, Unión Regional de Derechas de Ferrol y Unión Regional de Derechas de Santiago.

Se aprueba una proposición del representante de Toledo en la que se pide que A. P. cree, antes de primero de enero de 1933, una Escuela de propaganda política; en la que se eduquen científica, técnica y practicamente los expositores de su doctrina y cuantos hayan de dirigirla en el porvenir para la conquista y el ejercicio del Poder público.

Una propuesta de la Juventud

El señor de Santiago expone los puntos esenciales de una proposición, presentada por la Juventud de A. P. En ella se propone la creación de Círculos de Estudios que se ocupen, con preferencia de los temas municipalistas, económicos, de enseñanza y sociales; conferencias acerca de problemas de actualidad política; redacción de un Boletín periódico y de acometer una propaganda externa por medio de mítines populares. Y, por último, la organización de un Secretariado Nacional con un fichero de oradores de todas las entidades adheridas.

Ponencia de Málaga

El señor Jordá, representante de Málaga, defiende, con brevedad, los extremos que se contienen, en la propuesta siguiente:

Para robustecer la Prensa adicta de provincias, han de coincidir tres factores ligados por lazos de mutua dependencia. Son éstos: Acción Popular de Madrid, Acción Popular de la provincia interesada y la Prensa de EL DEBATE.

Acción Popular de Madrid, si no puede ayudar financieramente a la puesta en marcha de esta idea, debería por lo menos servir de enlace entre EL DEBATE y Acción Popular de provincias.

Escogería un periódico, que reúna condiciones adecuadas para hacer esta experiencia. Para colaborar en el periódico, nombraría un redacción que pudiéramos llamar honorífica y un administrador adjunto que vigilaría su marcha.

EL DEBATE, durante un período prudencial de cuatro o seis meses, daría información telegráfica gratuíta al periódico escogido por Acción Popular de provincias y cedería la publicidad que esté en sus manos al periódico antes mencionado a título exclusivo.

Acción Popular de provincias contrataría un número de ejemplares de este extraordinario, suficiente a compensar los gastos que a EL DEBATE le ocasionaría la información gratuíta que daría al mencionado periódico.

Señala a la Asamblea el hecho que se da en Málaga de que la corresponsalía de los periódicos de derechas está en manos de un izquierdista. Esta incongruencia debe desaparecer, y Acción Popular de Madrid debe preocuparse de ello con la mayor presteza y energía.

El presidente advierte que lo único que la Asamblea puede acordar es dirigirse a EL DEBATE exponiéndole los deseos del representante de Málaga, ya que otra cosa no se puede hacer.

El señor Pavón

Se une, con todo entusiasmo, a la proposición sobre Prensa, presentada por Málaga. Afirma que varios años de propaganda le han convencido de que más que todos los mítines, puede una propaganda escrita. Hace, sin embargo, una salvedad. Y es ésta: que el apoyo de A. P. no se limite a un solo periódico en cada provincia, ya que en algunas existen varios simpatizantes con las ideas derechistas. Por lo tanto, en la provincia debe hablarse únicamente de apoyar a la Prensa.

Se une a esta propuesta el delegado de Ceuta, quien encarece la urgencia de fundar en aquella población un diario.

El señor Jordá

Defiende la siguiente proposición, presentada a la Asamblea por la Acción Popular de Málaga, sobre organización de actos. Se propone:

a) Ningún orador podrá tomar parte en actos públicos, conferencias o mítines, para los que sea necesaria la autorización gubernativa, sin la conformidad expresa de la Junta de gobierno provincial. La Junta de gobierno local será responsable de los perjuicios que se deriven de la intervención espontánea de un orador que actúe sin la autorización correspondiente.

b) Para tomar parte como orador en un acto organizado fuera de la provincia del afiliado, será necesario la conformidad de la Junta de gobierno de la provincia a que esté afiliado, sin la cual la Junta de gobierno donde tenga lugar el acto, no podrá autorizar la intervención del orador expresado.

c) Antes de dar a la publicidad escritos de carácter doctrinal, artículos periodísticos, manifiestos, los afiliados a Acción Popular se obligan a someterlos a la aprobación de la Junta de gobierno de su respectiva provincia. En caso de contravención, el interesado será amonestado si no se derivan daños ni detrimento para la Agrupación; si a juicio de la Junta de gobierno resultare detrimento para la doctrina o la disciplina de la Agrupación, el afiliado se alejado durante un cierto tiempo de la actividades de la Agrupación, cuando reconozca su yerro, y si se declara en rebeldía será expulsado del seno de la Agrupación.

El señor Bermúdez Cañete

Llama la atención de la Asamblea y de la representación de Málaga sobre el alcance de esta moción. Estima que en cierto modo se opone al acuerdo adoptado ayer relativo a la abstención de los directivos en todo acto de propaganda política.

Estima el señor Ladreda que esta proposición no encaja dentro de las cuestiones competentes a la Sección de propaganda, sino a la de organización.

Lo que propone Madrid

El señor Lamolla, en nombre de la organización provincial de Madrid, defiende un plan de propaganda que abarca los siguientes extremos:

Reparto metódico y estímulo de atención mediante recursos gráficos. Para la puesta en marcha de este plan se establece la siguiente ordenación de trabajos: Fichero de propaganda y relaciones de un número determinado de "sujetos receptores", "simpatizantes y neutros". Propaganda electoral. Los materiales para esta propaganda serán: prospectos de estímulo de ideario político y de invitación al ejercicio de los derechos ciudadanos; propaganda de interés general y especial para cada localidad por medio de carteles gráficos.

Para la propaganda oral se celebrarán mítines de tres categorías: con oradores destacados en los centros geográficos políticos, en los que se pueda reunir el mayor número de asistentes, en las cabezas de partido y, por último con conversadores locales en los pueblos.

Propaganda de perseverancia para los grupos de "simpatizantes y neutros", con textos adecuados hacia cada grupo, utilizando impresos de composición tipográfica que graben en la memoria del lector el recuerdo de los conocimientos recibidos.

Por último, indican la conveniencia de crear bibliotecas circulantes para propagandistas.

El señor Alvarez Robles

Pide que en el plan de propaganda entre la utilización de la radio que hará difundir las conferencias y mítines. Con este motivo pide a la Mesa que se solicite del Gobierno libertad para radiar los actos de A. P.

Esta propuesta es aprobada por la Asamblea.

Estima también necesario que se organicen cursos preparatorios para interventores en elecciones.

Se entra en la discusión de la totalidad de las proposiciones presentadas.

El señor Ladreda

Dice que la Juventud ha tenido el feliz acierto de llevar a su ponencia el problema de la formación doctrinal de A. P. Pero cree que no se puede realizar ninguna propaganda en tanto que la Junta Suprema no emprenda una campaña de protesta contra el silencio en que a las organizaciones de A. P. se les tiene en provincias. La Agrupación central debe decir cuáles son sus pensamientos, sus directrices en relación con los problemas de trabajo del capitalismo, del control, de las reivindicaciones obreras, etcétera. Una vez conocidas estas líneas, podrán las organizaciones provinciales organizar los trabajos de sus Círculos de Estudios.

El señor Molina Nieto

Señala la coincidencia de la celebración de esta reunión de la Sección de Propaganda con el "Día de las Misiones".

Todos los principios que nosotros defendemos—dice—nacen del Evangelio y, por lo tanto éste es el que tenemos que predicar en todas partes.

Resalta los daños que causa a España la propaganda de ideas disolventes, que amenazan acabar con cuanto de más puro tiene nuestra patria, y dice que es necesario contrarrestar esta propaganda oral con otra propaganda bien fundamentada.

Pide que la Asamblea demuestre su admiración por el propagandista malagueño, Arcipreste señor Coll, que tanto bien ha hecho a las ideas de A. P. por tierras de Valencia. Dedica un ferviente recuerdo a la anciana madre del arcipreste, maestra de ochenta años de edad, y propone se le envíe un telegrama de salutación.

El señor Guallar

Se muestra conforme en la necesidad de intensificar la Prensa aun cuando muchas veces no se trata de carencia de periódicos en provincias, sino de falta de protección a los mismos. De aquí debe salir el acuerdo de que los afiliados a A. P. se comprometan a leer y ayudar, con sus anuncios, con publicidad, a los órganos católicos.

Manifiesta que fué la Prensa la palanca formidable que utilizó la revolución y es preciso que también la utilicemos nosotros para contrarrestar los males originados por aquélla.

Por último pide que en los actos de propaganda no tomen parte nada más que aquellos afiliados que cuenten con autorización de las directivas, con el fin de que solamente tomen parte en ellas personas capacitadas.

Consume un turno el señor Laborda para apoyar la ponencia de la Juventud. Resalta la importancia de los temas que se abordarán en el Círculo de Estudios, especialmente los que se refieren a temas municipalistas y aplicación en la práctica de las teorías sociales de las Encíclicas.

El señor Pavón

Estima que, concretamente, debieran acordarse estos extremos: Pedir al Gobierno que cesen las actuales circunstancias, con el fin de que se pueda realizar la propaganda; que por Madrid se fijen las directrices de esa propaganda y que para realizarla se tenga presente la actuación de otras Organizaciones, ideológicamente afines.

Se muestra el señor Sancho Izquierdo conforme con las ponencias de Madrid y de la Juventud. Este criterio es compartido por el señor Verdugo, quien pide que, en el plan de propaganda, se incluya la necesidad de aconsejar a los pueblos la ayuda al sostenimiento del Culto y Clero.

El señor Serrano, de Toledo, se refiere a las palabras pronunciadas por el señor Pavón, y dice que los asambleístas deben acudir a remediar la situación económica por que los periodistas de derechas de Sevilla pasan en las actuales circunstancias. El señor Conde, también de Toledo, cree que no se debe limitar la asistencia a los Círculos de Estudios. En cuanto a los periódicos, estima que existen muchos que, llamándose de derechas, no defienden con calor los ideales católicos. Por lo tanto, en estos sitios no hay más remedio que crear alguna publicación que se encargue de realizar esta propaganda.

La señorita Buigas

De León, ante las dificultades de organizar la propaganda en algunas provincias, solicita que la Asamblea acuerde que, por los organismos directrices, se tracen normas y se faciliten personas para tomar parte en los mítines y conferencias.

Quiere llevarse de la Asamblea, no un plan de ideas magníficas, muy dignas de estima, sino también el convencimiento de que se puedan llevar a la práctica.

Llama la atención de la Asamblea acerca de estas cuestiones, con el fin de que las tenga presente en sus debates. (Aplausos.)

Pide el señor Alvarez Robles que la colecta en favor de los periodistas sevillanos se haga extensiva a la madre del arcipreste señor Coll.

Por Málaga, el señor Ruano, manifiesta que Acción Popular tuvo en cuenta la situación de la anciana señora e hizo en su obsequio lo que le imponía su deber. (Aplausos.)

Don Dimas Madariaga

El señor Madariaga afirma que todas las propagandas deben encaminarse a la conquista de las masas obreras, porque de éstas es el porvenir.

No se puede hablar de líneas generales ni de Encíclicas. Es preciso llevar articuladas las soluciones para todos los problemas: el del control, el del salario, todos cuantos afectan a las clases trabajadoras.

Aquí se ha hablado de celebrar un Congreso. Es más, se ha acordado su celebración y es preciso cumplirlo, y a él es necesario llevar resueltas estas cuestiones.

Habla de la necesidad de capacitar al obrero. Recuerda que él, poco, o casi nada, ha aprendido en los libros, pero sí mucho en la práctica, en la lucha directa dentro de la fábrica. Mucho aprendí—dice—en los cursos que realicé cerca de don Angel Herrera. El ha sido quien repetidas veces ha dicho que la conquista del obrero solamente el obrero puede realizarla. Y tenía razón; pues el obrero escucha siempre con prevención a aquellos que no son de su condición social, pero presta oídos a las palabras que llegan de labios de sus compañeros de trabajo. Por esto os pido que prestéis toda vuestra atención e interés en capacitar al obrero, ofreciéndole el cariño y el cuidado que se merece. (Aplausos.)

Pide el señor Alcón que las ponencias de la juventud y de la A. P. malagueña pasen a la sección de Organización.

El señor Oller

Habla de la situación de las derechas en Segovia, desorganizadas, que dieran reciente el espectáculo, con algunas excepciones honrosas, de aliarse a la política del señor Lerroux simplemente por creer en la próxima formación de un Gobierno radical.

(Voces: ¡No eran derechas!)

Se adhiere a las manifestaciones de la señorita representante de León y pide que también por Segovia se realicen propagandas.

Se congratula de que en esta Asamblea haya predominado el ideal sobre el interés.

El señor Salmón

Llama la atención acerca de la importancia de la propuesta sobre Prensa presentada por la representación de Málaga. La estima de mucho interés y por ello pide que se reforme y se estudie con detenimiento.

Dice que uno de los problemas más interesantes del periodismo es la formación técnica de sus directores. En muchas provincias existen periódicos de derechas cuya dirección, sin embargo, hay que encomendar a personas tibias en nuestras ideas. Por otra parte, las publicaciones, fuertes, vigorosas, eficaces, no pueden vivir de donativos ni de limosnas, sino de aportaciones fijas y seguras.

Tampoco puede concederse una intervención desmedida de las directivas de A. P., pues muchas veces, en contra del criterio de la Dirección, se pretende llevar a las columnas de un periódico artículos sin importancia, que nadie lee y

LACOUR
Pi Margall, 14.
PRESENTA MAGNIFICA COLECCION

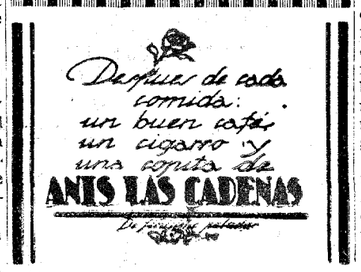

que, por tanto, son ineficaces. De este mal es preciso huír.

Propone que se constituyan zonas alrededor de las capitales para la propaganda, con el fin de remediar los males de que hablaba la señorita representante de León.

El señor Gadea defiende la necesidad de intensificar la propaganda cerca de las masas obreras.

Así lo afirma porque se ha convencido de que únicamente de este modo se irá a la implantación de la paz. La práctica de los principios sociales, de justicia y de amor predicados por los Pontífices.

Desprenderse los ricos de sus egoísmos y llamar al corazón de las masas obreras, tratándoles como un hermano en lugar de una mercancía. (Aplausos.)

El señor Bosch

Agradece el señor Bosch las manifestaciones hechas en elogio de la Derecha Regional Valenciana y hace ver los éxitos obtenidos con sus propagandas, a costa del sacrificio de todos.

Han conseguido ser una potencia, árbitro de la política de la provincia, hasta el punto de que el mismo gobernador reconoce el esfuerzo de sus propagandistas, y se lamenta de que no formen en las filas de Acción Republicana.

Termina diciendo que ellos, partidarios de su Estatuto, se han juramentado para que la primera palabra que en él figure, sea la de España. (Grandes aplausos y vivas a los católicos españoles, a la Derecha Regional Valenciana, a Acción Popular y a España.)

Brevemente intervienen los delegados de León y de Valladolid. La representante de Salamanca, señora Arroyo, ofrece el concurso de las propagandistas de aquella capital para acudir a donde se les llame.

La presidencia propone, y así se acuerda, que se nombre una Comisión encargada de redactar las conclusiones de esta Sección, que serán firmes, sin necesidad de someterlas nuevamente a la deliberación de la Asamblea.

Son designados los señores: Bosch, de Valencia; Ladreda, de Asturias; Laborda, por la Juventud de Madrid; Lamolla, por la provincia; Serrano, de Toledo; Pavón, de Sevilla; señorita Buigas, por León; Fernández Ruano, por Málaga; Sánchez Izquierdo, por Aragón, y el señor Osset.

Y se levanta la sesión a las dos de la tarde.

Sesión de la tarde

En la sesión de la tarde, que empieza a las cuatro y media, preside don Luis Lucia, a quien acompañan en la presidencia la señora Sala de Jiménez y don Carlos Millán. El presidente da las gracias por su nombramiento, y rápidamente se pasa a discutir el tema de organización del partido; suplica a todos brevedad y hace constar que el procedimiento de discusión será el que uno de los firmantes de la ponencia discutida la defienda, y la ataquen los asambleístas que se muestren disconformes. Así se acuerda, y toma la palabra la Delegación de Madrid.

Don José Martínez

Este señor, delegado de Madrid-provincia, defiende su ponencia, de la cual hace antes una sucinta exposición, de donde se desprende que ellos son respetuosos con los regionalismos, pero tratan de crear una organización fuerte; conceden plena autonomía a las organizaciones femeninas, y sostienen la necesidad de que la organización tenga una base impersonal a fin de que las ideas continúen, aunque los hombres se desgasten. Los órganos directivos de Acción Popular serían un presidente elegido por todos los afiliados, una Comisión ejecutiva y un secretariado técnico. Pretende que la Comisión ejecutiva tenga intervención decisiva en la propuesta de candidatos, y esto suscita protestas de algunos delegados.

El señor Alvarez Robles

El ilustre representante palentino cree en sus objeciones a la ponencia, que los cargos con mando deben, sí, ser elegidos por la Asamblea de afiliados, mientras que los cargos puramente técnicos deben ser nombrados por la Junta directiva; insiste en la decisiva importancia de los secretariados en toda organización política moderna, en la conveniencia de aplicar los métodos democráticos, en la elección de jefes y en que la designación de candidatos debe ser efectuada por la Asamblea, correlativa a la elección de que se trate: o sea, los candidatos a concejales por la Junta local, los diputados por la provincial, etc., etc. Considera de decisiva importancia el articular bien, pero sin mezcla ni confusión alguna, el partido político y las fuerzas sociales que le sirven de base.

El señor Valiente, de la Juventud de Acción Popular, retira la ponencia y asegura que se da por contento si los asambleístas prometen volver en enero o que sea discutida entonces. Pide para terminar el máximum de eficacia. (Aplausos.)

La señorita Pilar Velasco

La secretaria de la Agrupación femenina, hacer constar que su deseo es el reunir el mayor número posible de mujeres en la Asociación, y que para ello debe mantenérselas en su posición de autonomía, y no confundirlas nunca con el hombre a fin de que no incurran en la masculinización, cosa que vendría a producirse en la mezcla de las Asambleas, y que, por lo tanto, es hasta conveniente el que se conserve íntegramente su feminidad, a fin de que puedan poner una nota de sensibilidad en aquellos problemas, como los de educación y beneficencia, más propios de la mujer que del hombre. (Muchos aplausos.)

El señor Ceballos cree que el procedimiento que se intente continuar es algo peligroso, pues de la discusión de esta tarde se deriva todo el futuro de Acción Popular y es imposible en el corto espacio de una tarde aprobar y sobre todo discutir un reglamento de organización; sostiene la conveniencia de que el dictamen se imprima y se reparta entre los asociados.

Don Dimas Madariaga

El diputado de Toledo cree que se pretende englobar en una sola organización todas las fuerzas derechistas aquí reunidas, y eso es imposible. En su opinión, la ponencia presentada por Madrid—provincia—tiene grandes defectos de omisión, y sobre todo es preciso afirmar muy claro que las provincias deben conservar como hasta aquí su independencia. En vista de estos defectos apuntados por Madariaga, el señor Valiente, de la Juventud de Acción Popular, retira la ponencia, y asegura que se da por contento si los asambleístas prometen volver en enero, que surja aquí una afirmación de unidad y con que se formule una nueva ponencia que sea discutida entonces. Pide para terminar, el mínimum de organización y el máximum de eficacia. (Aplausos.)

El presidente, señor Lucía, cree que el acuerdo podría servir a base de esta rectificación de Valiente, y la votación de dos o tres artículos en que constara este acuerdo; intervienen Madariaga, Alvarez Robles y don Francisco Pérez, delegado de Valladolid, presenta una proposición Bermúdez Cañete, y se aprueba la proposición de Lucía.

Don Carlos Martín Alvarez entiende que lo importante era ventilar la cuestión resuelta ayer, a fin de oponerse a las insidias izquierdistas, y puesto que eso se ha conseguido, todo son motivos de enhorabuena; el señor Guallar y el delegado de Cuenca se unen a estos plácemes y exaltan la tendencia hacia la unión de todas las derechas. Don Víctor Quis Liben, delegado de la Unión de Derechas de Galicia insiste para que la Asamblea de enero sea perfectamente preparada y las ponencias se repartan con bastante antelación.

Propuesta de unión

Madariaga entiende que la derecha española aquí reunida debe marcar con la creación de un comité de enlace su voluntad de unión y su proposición es muy bien acogida por la Asamblea, quien aprueba una propuesta de Valiente redactada en este sentido, y se aprueba, además, el nombramiento de una ponencia encargada de redactar estas bases de unión y organización que habrán de ser discutidas en enero.

El señor Vega, representante de las derechas cacereñas saluda a la Asamblea como el delegado de Ceuta, quien pide se solicite por todos los reunidos la libertad de los socios detenidos, y así se acuerda. Acción Popular, por boca de Madariaga declara: "Que como lo ha venido haciendo hasta hoy, en lo sucesivo levantará su voz colectiva protestando de la situación anárquica de los campos; del olvido que se hace de los intereses económicos de la Agricultura; de la injusta tasa del trigo, que debe ser elevada cuanto antes; de la necesidad de una ley de arrendamientos que termine con la caprichosa situación de hoy y que las leyes no sean hijas de sectarismos de clase, color y tendencia, por lo cual pedimos la revisión de todas."

Don Carlos Millán, representante de las Asociaciones de Canarias, saluda de modo especial a la Asamblea en nombre de aquéllos, y del mismo modo lo hace Acción Agraria Manchega. Se aprueba por aclamación la anterior propuesta de Madariaga e igualmente por aclamación se aprueba el que don José María Gil Robles sea considerado presidente de todas las Asociaciones derechistas. (¡Presidente perpetuo!—exclama un delegado.) Don Antonio M. Valentín, secretario de Valladolid, solicita el que todas las asociaciones figuren como firmantes en la propuesta concerniente a Gil Robles, y el delegado de Málaga solicita, y así se hace, que don Luis Lucía sea nombrado Miembro de Honor de Acción Popular.

La Juventud, por boca del señor Bermúdez Cañete, pide que el señor Lucía dirija la palabra al auditorio, y a pesar de la resistencia de éste, el público, insiste en su petición, con lo que el señor Lucia se ve obligado a hablar.

Discurso del señor Lucía

A continuación hace uso de la palabra el presidente de la Unión Regional Valenciana, don Luis Lucía, que agradece todas las representaciones que asisten a la Asamblea, el honor que hacen a la organización que representa, al invitarle a pronunciar unas palabras acerca de la organización de aquella entidad. Estima que no es éste el momento más propicio para hacer una exposición detenida de la labor fecundísima de la Derecha Regional Valenciana. Por eso se expresará en un tono de mera conversación, huyendo de pronunciar un discurso.

Derecha Regional Valenciana nació, no por la coincidencia de unos egoísmos en defensa de determinados intereses; nació como convergencia de espíritus para defender ideales nobilísimos, que son el fundamento de la civilización cristiana. ¿Era Valencia terreno abonado para una labor de derechas? Seguramente que casi todas las provincias aquí representadas contaban antes del 14 de abril con fuerzas de derechas; pero aquello en realidad no eran derechas, sino ficciones de derechas, ya que nunca tuvieron que luchar. Pero Valencia, en donde los hombres católicos hemos vivido siempre en el campo de la lucha, en que teníamos que custodiar el paso de nuestras procesiones, allí la juventud se había formado en un ambiente de combate contra una situación siempre hostil. (Aplausos.) De estas luchas surgió una masa curtida formada, acostumbrada al peligro.

Afirma que Derecha Regional no solamente pone entusiasmo en sus propagandas, sino que cuenta con aportaciones económicas para realizarlas, no allegadas precisamente por quienes poseen mayores medios, esos que ahora se ven privarse de sus bienes por no haber querido desprenderse a tiempo de parte de ellos. (Muy bien.)

Política de justicia

Dice que la política de la Derecha Regional valenciana no es una política de odios, sino de amor y de justicia. ¿Que nos injurian? Sufrirlo. No utilizar jamás en nuestras propagandas la insidia ni la calumnia, con lo que perderían fuerza nuestras predicaciones. Máximo respeto a las personas; pero combate enérgico, terrible, intransigente para con las ideas. (Grandes aplausos.) Sobre estas bases se fundó la Derecha Regional Valenciana en las postrimerías de la Dictadura y en previsión de lo que había de acontecer.

Lee el prólogo de su libro titulado «En estas horas de transición», donde fija las ideas que son principio y base de la actuación de Derecha Regional Valenciana. Iba dirigido este libro a todos los hombres de buena voluntad, amantes de la paz, quienes veían claramente las horas difíciles que se avecinaban, y, además, a las juventudes todas, pues había llegado ya la hora de la afirmación y la hora de la unión. Pero no unión de intereses y ambiciones, unión de la afirmación de unos principios y en la moral de unas conductas.

Somos católicos—afirma el señor Lucía—pero no decimos que los demás no lo sean, y por esto se alza la bandera de la Derecha Regional Valenciana; plenamente libres, pues no somos de nadie, es decir, sí. Somos de Cristo y para Cristo, solamente; somos de España, y para España solamente; somos de Valencia, y para Valencia solamente. (Gran ovación, vivas a Lucía.)

No queremos entre nosotros gentes pusilánimes, sino hombres que sean hombres, pero esto sin olvidar los magníficos corazones varoniles que existen en nuestras mujeres. No nos interesa demasiado el número, pues si éste en política es prenda segura del éxito, no lo es del deber, y por eso, para todos aquellos que de nosotros disientan, hemos de tener la lealtad de caballeros y caridad de cristianos. (Muy bien.)

Tales fueron las normas de actuación de la Derecha Regional Valenciana, y de ahí el programa concreto que surgió, no en un día, sino en meses de estudio, en los cuales se midió la palabra y hasta la coma, para evitar falsas interpretaciones; la existencia de tal programa es lo que da confianza a nuestros propagandistas.

Explica a continuación el señor Lucía las principales normas de actuación práctica de Derecha Regional Valenciana. Nosotros —dice—establecemos una marcada diferencia entre la Acción Católica y la acción política de los católicos, como también distinguimos muy bien entre la Iglesia y nuestra política fácilmente propensa al error. Por lo [illegible], somos nosotros, y no la Iglesia, ni la Acción Católica los únicos responsables de nuestros actos. Otra norma de actuación es la de acatar siempre lo que la Iglesia mande o simplemente aconseje en lo referente al orden político-religioso, y en todo lo demás, aspirar siempre al ideal supremo, pero obtener en cada momento lo posible.

En cuanto a la relación con las actividades sociales, nosotros propugnamos por su desarrollo e incluso sus aspiraciones defendibles en el terreno político las hacemos nuestras y son defendidas por nosotros, pero sin existir entre los sindicatos y nosotros confusión alguna.

El programa social

El programa social de la Derecha regional Valenciana afirma que la propiedad privada es una pieza insustituible de la organización social, que tiene una función social que cumplir y que su expropiación sólo puede ser llevada a cabo en caso de indemnización. El hombre que trabaja tiene el deber de dar todo su esfuerzo y todo lo que pueda dar, sin regateos de su esfuerzo, ni menos saboteo del trabajo. En cambio tiene derecho al salario vital justo y familiar. Los salarios vital y justo deben establecerse desde luego, mientras que el salario familiar debe propugnarse su implantación, pues reconocemos lo difícil de implantación inmediata.

Propugnamos también por un sano feminismo cristiano, a fin de que la mujer se vea libre de toda explotación y amparada en todos sus derechos como hija, esposa, madre y trabajadora; claro está que su ascensión en derechos como electora y como elegible.

Explica detenidamente el resto del programa desde sus temas más ínfimos hasta los internacionales que también abarca y por lo que toca a las normas de actuación, el secreto no es otro que el de reunir la máxima democracia junto con la máxima autoridad; todos los nombramientos, y en especial el del jefe del partido, se verifican por votación en urnas, estando prohibido el nombramiento por aclamación a fin de que no prevalezcan los audaces o los atrevidos; esto tiene una gran importancia psicológica, pues además de conceder la máxima autoridad al elegido, y de acostumbrar la masa a la ciudadanía, concede al pobre una cierta situación de poder, muy agradable para él. Funcionan en la Derecha regional varios secretariados como el político, el administrativo, de propaganda, de asistencia social, de cultura, etc.

La propaganda

Ya en el orden de la propaganda, pasemos a relatar nuestros hechos, que siempre Fray Ejemplo fué el mejor predicador. Uno de nuestros miembros, el señor Gadea, hombre de excelente posición económica, ha organizado el reparto de beneficios en la agricultura; lo estamos estudiando para su aplicación en la industria, y en las poblaciones, donde la mayoría de los fabricantes son de nuestra agrupación estudiamos ya la creación del salario familiar mediante cajas de compensación. La asistencia social se practica con abundancia, mediante limosnas, pero esto se verifica de modo reservadísimo, a fin de no exponer al pobre vergonzante a la vergüenza pública; para evitar esto la lista de socorridos es de uso personalísimo del presidente, quien a nadie la muestra Fustiga, en términos acertadísimos, la caridad mundana, hacha a toque de pregón, y la Asamblea en pie le ovaciona entusiásticamente.

Reprocha luego a los patronos que toman muy a gusto obreros de los sindicatos católicos, pero con un jornal inferior al de los otros, cuando lo que hay que hacer es contratarlos con una peseta más de jornal. Es preciso tener en cuenta que un desprecio hecho a un obrero destruye por completo la labor de propaganda de varios meses. (Una señora murciana le interrumpe, haciéndole objeto de elogios sentidísimos, que pugnan atropellados por salir de sus labios.) La Asamblea aplaude a Lucía, y se oyen numerosos vivas a las mujeres españolas.

Termina el señor Lucía su discurso recordando que hoy los deberes ciudadanos son también deberes religiosos, y que así como Roma fué cristianizada sin tener para nada el apoyo oficial, que hoy pueda decirse del mejor obrero de un pueblo o de un taller que es un obrero de Acción Popular, del patrono justo con sus obreros y que incluso inclina del lado de éstos la justicia que es un patrono de Acción Popular. Que actúen todos los socios de las entidades derechistas de tal manera, que la excelencia de su programa resplandezca en sus obras. (Formidable ovación.)

Gil Robles clausura la Asamblea

A las siete y media se celebró la sesión de clausura. Antes de dicha hora el público invadió por completo todas las dependencias del Centro de Acción Popular para oír, por los altavoces instalados, el discurso del señor Gil Robles. Se puede afirmar, sin temor a pecar de exagerados, que el número de oyentes rebasaba la cifra de mil quinientos, entre los cuales se veían muchas señoras.

Al entrar en la sala el señor Gil Robles, el público, puesto en pie, le tributa una ovación entusiasta, que dura varios minutos.

El discurso

Señoras y señores: Hace próximamente cuatro meses que A. P. celebró una sesión que podría clasificarse como la última del curso pasado en orden a la propaganda. De entonces acá han ocurrido acontecimientos y se han marcado orientaciones, que es preciso recoger en estos momentos, en que vamos a clausurar la Asamblea. No puedo ocultar que al hablar siento una hondísima emoción. Se agolpan en mi mente recuerdos que llenan de pesar al espíritu y siento una emoción que seguramente también producirá en vosotros el mismo recuerdo. Nos separamos para preparar la labor del curso siguiente, y fué en aquellos días cuando ocurrieron los sucesos de agosto, que yo, aun cuando inspirados tal vez en propósitos nobles, rechazo, porque no comparto esos procedimientos. No significan estas palabras en mis labios una censura. En estos instantes, en que los católicos y las derechas se ven perseguidos, en que visten de luto las familias de los que equivocadamente acaso sellaron, sin embargo, sus convicciones derramando pródigamente su sangre, no pueden tener mis palabras el menor atisbo de censura.

Las persecuciones a A. P.

Fueron aquellos momentos de una desarticulación angustiosa. Parecía que la organización de las derechas se derrumbaba. Llamadas constantes de teléfono nos anunciaban que se habían clausurado nuestros Centros, que los directivos eran encarcelados. La insidia de los enemigos tenía especial empeño en hacer ver a la opinión que las fuerzas de las derechas habían sido destrozadas. Recuerdo con emoción el momento de la clausura de nuestros locales; el instante aquel en que la Policía sellaba las salas de Redacción de nuestros periódicos y clausuraba sus talleres, en que las cárceles se llenaron de gentes que no habían cometido ningún delito. En las visitas realizadas a nuestros hermanos en la prisión pude darme cuenta, sin embargo, de que allí latía el espíritu de nuestra obra. Oía por todas partes decir que solamente un movimiento de derechas salvaría a España de la ruina. (Grandes aplausos.)

Creyeron que íbamos a morir y ved cuán fácil nos ha sido celebrar esta reunión, para que en ella, juntos, ratificásemos nuestro programa y llegáramos a fórmulas de armonía para la actuación.

Enseñanzas de este Congreso

Dice que esta Asamblea ha producido varias enseñanzas. Acción Popular ha ido a la reafirmación clara de su ideario, y al decir esto, comprendo también a todas las demás entidades afines que en esta reunión se hallan representadas. No cambia tampoco las normas de su actuación, y sigue siendo la misma que era. Dentro de sus filas caben todos los hombres que a ellas llegaron con lealtad para luchar por unos ideales comunes. Acción Popular ha querido hacer más. Insistir sobre algunos extremos de su programa acerca de los cuales podría haber confusionismo, con el fin de aclararlos. Dice que al declarar Acción Popular su acatamiento al Poder constituído queda bien clara la sinceridad de sus propósitos. Se engañan aquellos que creen que nuestra organización es un escudo de legalidad detrás del cual puedan acogerse actitudes violentas. Esto sería una deslealtad para los que vinieron a nosotros confiados en la lealtad de nuestros métodos y procedimientos. (Muy bien, muy bien.)

Afirma que esta Asamblea de Acción Popular es un índice de la educación ciudadana de las derechas españolas que ha venido a reafirmar, en estos momentos psiológicamente difíciles, un ideal constructivo de justicia y de paz. La defensa de este ideal implica grandes sacrificios. Por defenderlo fueron encarcelados muchos amigos nuestros; otros deportados; clausurados los Centros; amordazada la Prensa por el solo hecho de combatir a un Gobierno sectario en estos momentos en que España vive la tiranía más inicua que conoció jamás. (Grandes aplausos.)

Un Estado socialista

Afirma que no se debate en estos momentos una cuestión de forma de Gobierno. No se nos combate ni por republicanos ni por monárquicos. La lucha está entablada entre un concepto espiritual de la vida y otro materialista y ateo, que camina hacia el comunismo bajo el amparo del Gobierno, y de un partido que no tuvo inconveniente en colaborar y unirse al dictador. (Bien, muy bien.) Habla de la actuación, dentro del Gobierno, de aquellos elementos republicanos conservadores que no supieron cumplir desde las alturas del Poder lo que prometieron a sus electores. Recuerda cómo esos políticos fueron eliminados del Gobierno por los verdaderamente revolucionarios, con lo que el Estado español quedó convertido en un Estado socialista y ateo. Esos elementos no actuaron nunca para contener los avances de la revolución, ni protestaron cuando se nacionalizaron los bienes de la Iglesia, ni cuando se despojó a la grandeza de sus bienes, ni cuando se imponían sanciones, no como derivantes del complot de agosto, sino por haber caído en desgracia del ministro de la Gobernación o de sus agentes. Esto, señores, constituye un avance de un Estado socialista sólo comparable a Rusia. (Bien.)

Manifiesta que lo único que contendrá el avance de la revolución es un frente de derechas, perfectamente organizado, que afirme sus posiciones dentro de la legalidad de los momentos presentes. Las derechas deben actuar en todo momento como el contrapeso socialista en la vida política española. Si no entramos, si no nos mantenemos dentro de esta legalidad, cada día más, la política española experimentará un desplazamiento hacia la izquierda y A. P. no quiere cargar con la responsabilidad de ese desequilibrio peligroso. (Muy bien.) No vamos a mendigar la protección del Gobierno. Vamos a exigir el reconocimiento de nuestros derechos. (Muy bien. Aplausos.) ¿Que el Gobierno no los reconocerá? ¡Ya lo sabemos! Pero pisando nosotros el terreno de su legalidad obligaremos al Gobierno a que se salga de ella.

Recuerda el regocijo que el Gobierno experimentó ante el fracaso del movimiento de agosto. Vió con ello ahuyentado el nublado que se cernía sobre su cabeza. Salió entonces de un atolladero en el que se había metido, y del cual no sabía cómo salir, porque A. P. le había creado un ambiente de asfixia, porque el país tenía olvidado hasta el propio Parlamento. (Aplausos.)

Normas de actuación

Insiste en que éste es el momento de que las derechas acentúen su actuación gubernamental de responsabilidad. Pero al decir gubernamental no me refiero, ya lo habréis comprendido, al gubernamentalismo de Azaña ni de su camarilla. Trabajar con un programa ortodoxo, con una actuación práctica de centro y una disciplina interna inconmovible. El ideal—dice—es necesario realizarlo por etapas. La política que es arte de realidades consiste, no en plegarse vilmente, sino en acomodarse a las necesidades del momento. Ya lo dijo Menéndez y Pelayo dirigiéndose a los católicos españoles: "Hay que ir actuando paso a paso, amoldandonos a las realidades del momento, sin apresuramientos, pidiendo a Dios su bendición desde los alto". Afirma que la insidia, que la indisciplina lleva el quebranto a las organizaciones. Por eso recomienda que, cuando algún elemento director no cuente con la confianza, con la simpatía de sus correligionarios, sea destituído, pero jamás combatido por esos procedimientos. No se sabe bien apreciar por hombres el sacrificio de algunas actuaciones y se tacha de traición, de pasteleo, muchas veces lo que en realidad es un enorme sacrificio. (Muy bien.)

El problema religioso

¿Cuáles son las actuaciones concretas que la vida pública nos plantea en este momento? En primer lugar, la política religiosa. Dentro de poco va a discutirse en las Cortes el proyecto de Confesiones y Congregaciones religiosas. Pues bien, señores: ese proyecto, inoportuno en el momento de la presentación, anticonstitucional en la inmensa mayoría de sus artículos tiránicos, nosotros lo reputamos como una nueva injuria que nos hace el Gobierno, y como una ofensa que no podemos olvidar mientras no esté totalmente derogado lo que todavía hoy no es más que un proyecto. (Grandes aplausos.)

A la actitud correctísima de la derecha, y abnegada de la Iglesia, está contestando el Gobierno con ataques que no son exigidos ni siquiera por la marcha actual de la política. Nosotros decimos en estos momentos que la responsabilidad de la guerra espiritual que nuevamente se enciende entre los españoles es exclusivamente del Gobierno y de su política; el período revisionista está abierto, y nosotros no nos contentamos con menos que con la total derogación de esas leyes injustas. Los católicos no se contentarán con menos que con la libertad de la Iglesia, y mientras eso no se consiga, el período constituyente no quedará cerrado. (Aplausos.)

Habla luego del problema de la enseñanza, y dice que de hoy en adelante la consigna de nuestras organizaciones, la gran batalla de los católicos, va a ser la batalla de la escuela. La libertad de enseñanza es nuestro lema y nuestra bandera: libertad de enseñanza para todos. No nos importa que nuestros enemigos tengan la más amplia libertad para enseñar; nosotros la reclamamos también, y en esa generosa competencia por la conquista de las almas, quien tiene un ideal eterno y de amor tiene forzosamente que vencer a un ideal de odios, que se cifra en la destrucción de todos los principios espirituales. (Aplausos.)

Una política obrerista

Afirma que Acción Popular debe dedicarse sin descanso a realizar una política obrerista. Yo sé que algunos dirán que no es este el momento oportuno. Sin embargo, quizá sea este el instante más fecundo para realizar una política social, porque las derechas si el día de mañana llegan al Poder no tendrán como misión en el orden social el restablecer un estado de cosas abusivo, sino consolidar los avances sociales justos. Y esto es una vergüenza para nosotros: que una gran parte de la legislación social actual, exigida por principios de equidad, debimos implantarla nosotros antes de que los enemigos nos la impusieran por la fuerza. (Aplausos.) Iremos a la reparación de la injusticia que con ciertas clases sociales se haya cometido. Pero, después, ¡ah señores!, a realizar una política obrera, una política para el pueblo. Yo creo que más indispensable que organizar cursos para obreros es necesario organizarlos para patronos. A éstos no les diría jamás que hablaran de sus derechos; les conminaría a que se acordaran únicamente de sus deberes. Porque el olvido de los deberes es lo que ha traído toda la situación angustiosa en que se encuentra la nación. (Grandes aplausos.)

Momento de sacrificios

Acepta el cargo para el que le han designado, porque sabe que es un sacrificio, y en estos momentos Dios pide a los católicos españoles que los presten. Unos sacrificarán sentimientos nobles incluso de lealtad. Otros, el de determinados puntos secundarios; a otros, su tranquilidad, y a otros, por último, su dinero. Nada nos ha hecho cambiar. Después de la persecución, somos los mismos en nuestros ideales. Ahora, señores, a despedirnos hasta el nuevo Congreso, que, Dios mediante, celebraremos aquí: a seguir por los caminos de España, llevando la semilla de nuestra doctrina y de nuestros entusiasmos. Apliquemos aquí, señores, aquella parábola del Evangelio: ¿Qué nos importa que parte de la semilla caiga entre zarzas o entre peñascos? En el buen terreno de la patria española va a caer, sin embargo, abundante semilla, que, con la ayuda de Dios, dará el día de mañana su fruto. (Grandes aplausos y vivas a Acción Popular. La ovación no cesa hasta que el señor Gil Robles abandona el local.)

Telegrama a Goicoechea

Al finalizar la Asamblea, el señor Gil Robles dirigió al señor Goicoechea, que se halla detenido en Gijón, el siguiente telegrama:

"Goicoechea. Cárcel, Gijón.—Concluída Asamblea Acción Popular, con entusiasta ratificación de su programa y su táctica, interpreto sentimientos unánimes enviándole cordialísimo saludo y esperando su libertad en estricta justicia. Salúdale, **Gil Robles.**"

PEPITA ALVAREZ
VESTIDOS - Olózaga, 6 - ABRIGOS
Presenta todos los días su gran colección de modelos.

FOTOGRAFIA
"KÂULAK"
Constante renovación de escaparates.
Selectísimos y artísticos retratos.
ALCALA, 4

RADIO MENDE
PABLO ZENKER
Mariana Pineda, 5
MADRID

URODONAL
clarificador de la orina
se expende en frascos de triple cabida para una cura completa

MERMELADAS ALFRED HILL

HOTEL NACIONAL
Totalmente reformado el
CAFE-RESTAURANT
se han inaugurado los
Conciertos diarios de Banda
que dirige el maestro MARTIN DOMINGO.

INSTITUTO CATOLICO
COLEGIO "DONOSO-CORTES". Incorporado oficialmente a Cisneros y dirigido por el sacerdote señor Nevado, doctor en Filosofía. PRIMERA ENSEÑANZA GRADUADA, SEGUNDA ENSEÑANZA CON BACHILLERATO completo y Profesorado de licenciados y doctores en Ciencias y Letras. SECCION ESPECIAL DE BACHILLERATO PARA SEÑORITAS.
GLORIETA DE SAN BERNARDO, 5.—Teléfono 30693.

DE LA MAYOR EMOCION Y ACTUALIDAD
Acaba de aparecer
"La verdad de lo de Ezquioga"
CON CENSURA ECLESIASTICA
de
MARIANO BORDAS Y FLAQUER
PROLOGO DE
FRAY AMADO DE C. BURGUERA, O. F. M.
Precio: UNA PESETA
De venta en librerías y quioscos
Pedidos: Apartado de Correos, 1255. BARCELONA

Lo que prescribe la Ciencia Médica para combatir el Reuma.
El reuma, bajo sus formas múltiples: articular, muscular, nervioso, visceral, etcétera, es el más generalizado de los trastornos producidos por el ácido úrico en los artríticos.
El reuma articular, en su estado agudo es debido generalmente a un obstáculo al buen funcionamiento de la piel (resfriamientos, humedad). El exceso de fatiga trae consigo una sobreproducción ácida y debilita la resistencia de ciertas coyunturas.
En el reuma muscular los músculos son a veces afectados de reumatismo "a rigori" y se vuelven muy dolorosos. El lumbado, la pleurodinia (dolores en los músculos intercostales) el tortícolis, son las formas más comunes del reuma muscular.
Con una cura a alta dosis del Urodonal, se asegura la desaparición de las hinchazones y se evita que el reuma pase de una articulación a la otra. Con el drenaje de los ácidos de la sangre y la instauración de una secreción abundante de orina el Urodonal procura un gran bienestar a los enfermos, ayuda los esfuerzos curativos de la naturaleza, sin perturbarlos y, menos aún contrarrestarlos.
Así opina uno de nuestros profesores más eminentes, que dice:
"Recomiendo preferentemente el Urodonal como medicamento de elección entre los preparados antirreumáticos, reconociendo su gran eficacia, comprobada con los éxitos frecuentes que con dicho preparado he conseguido.
Doctor Sebastián Vizcaya
Catedrático de Medicina de la Universidad de Sevilla

193 plazas con 5.000 y 3.000 pesetas
65 PLAZAS DE MECANOGRAFOS EN ESTADISTICA, con 3.000 pesetas. Se admiten señoritas. Edad, desde los 16 años. No se exige título. Instancias hasta el 30 de noviembre.—31 PLAZAS EN AGRICULTURA, con 5.000 pesetas. Se exige título facultativo o certificado de estudios. Se admiten señoritas. Instancias hasta el 30 de noviembre.—40 PLAZAS DE AUXILIARES EN EL MINISTERIO DE MARINA, con 4.300 ptas. No se exige título. Edad, 18 a 24 años. Instancias hasta el 31 de diciembre.—57 PLAZAS DE CELADORES DE MERCADOS, con pesetas 3.000. Edad, de 23 a 45 años.—PARA PROGRAMAS OFICIALES, "NUEVAS CONTESTACIONES" y preparación en sus clases o por correo con PROFESORADO DE CADA CUERPO, presentación de instancias y obtención de documentos, diríjanse al "INSTITUTO REUS", PRECIADOS, 23, y PUERTA DEL SOL, 13, MADRID. Tenemos residencia-internado. Exitos: En Estadística obtuvimos los números 1 de señoritas, 2 de varones y 16 plazas, y en Agricultura los números 1, 3, 6 y 65 plazas, cuyos retratos y nombres se publican en los programas y prospectos que regalamos.

RADIO
Novísimos receptores SAIVIFON, construcción americana, blindados, mueble lujoso, altavoz interior, mando micrométrico luminoso, controlador especial de volumen y dispositivo para pick-up
EQUIPADOS CON VALVULAS
TUNGSRAM
M.º 3 AP.—Modelo de lujo. 3 válvulas, pentodo. Para alterna. Ptas..... 240 pesetas en todas partes. (Modelos análogos valen 350 pesetas.)
M.º 2 CP.—Modelo de lujo. 2 válvulas, pentodo. Para continua. Ptas..... 170 pesetas en todas partes. (Modelos análogos valen 275 pesetas.)
M.º BABY.—2 válvulas, potentísimo. Para continua. Ptas. ..... 100 pesetas en todas partes. (Modelos análogos valen 200 pesetas.)
Gramola SAIVIFON ortofónica, mueble alto, lujoso, con 16 piezas en discos nuevos "Regal" a elegir. Ptas. 325
Ventas sólo al contado
LEGANITOS, 47, MADRID

¡¡La Calvicie Vencida!!
Usando el famoso SUERO TITAN
Para que todo el mundo se convenza de su eficacia, los frascos de 15 pesetas se ceden al precio de 3 pesetas en
Grandes ALMACENES
Calle Sevilla, 4, y Avenida de Dato, 23.

PERFUMERIA CHINA
Plaza del Angel, 17. Colonias, extractos y esencias a granel. Colonia concentrada, especialidad de la Casa. Visite exposición. Esta casa no tiene sucursales.

SE ALQUILAN
Hermoso, espléndido local y cuartos amplísimos. Fuencarral, 147.

CINTAS Y PAPEL CARBON MARCA ALHAMBRA
DE GRAN RENDIMIENTO
Precios reducidos a solicitud
Depósito en España:
EL ARCA DE NOE PEZ, 2-MADRID

¡¡Cuidar de los niños!!
Dándoles agua filtrada, evitaréis muchas enfermedades. "La casa de los Filtros". Plaza del Angel, 9, esquina a Huertas, hace grandes rebajas.

tratamientos NATURA
TELEFONO 44267
GENERAL ARRANDO, 3
Curación de las enfermedades por los medios naturales: plantas medicinales, baños medicinales de luz-calórico (fisioterapia), amasamiento manual y mecánico.
Exitos constantes.
Someta a su niño a tratamiento Natura. Nuestra "Tisana Vigor" facilitará su desarrollo y le inmunizará de las enfermedades infantiles, que constituyen una plaga.
Pídanos la fórmula, que se la enviaremos gratis. Masajista a domicilio.
Consulta: de diez a doce y de cinco a siete
GINECOLOGIA Y PARTOS
de once a una y de siete a ocho.
Especialista y Profesora acreditada.
Gran confort.

Maura ataca al Gobierno y a los socialistas

Estos no tienen ya fuerza moral para seguir gobernando

Se pronuncia contra los métodos seguidos por el Gobierno actual

Los radicales atacan también a los socialistas en La Carolina

PALENCIA, 24.—Ayer domingo se celebró en esta capital un acto organizado por el partido republicano conservador, con asistencia del jefe del mismo, señor Maura.

Este llegó a Palencia a las once de la mañana. Después de pasear breves instantes por la capital, recibió en el local social a las comisiones y representaciones del partido.

A la una de la tarde, en el teatro Principal, se celebró un banquete; asistieron los diputados a Cortes señores Gusano, Arranz y García Lozano, y unos 450 comensales más.

A los postres hicieron uso de la palabra los mencionados tres diputados, que saludaron al señor Maura e hicieron votos por el resurgir de Castilla en el sentido conservador.

Después se levantó a hablar don Miguel Maura, quien agradeció la hospitalidad y cortesía con que se le había recibido. Dice que el éxito de este acto significa que la España que trajo la República el 14 de abril de 1931, quiere volver a sus antiguas tradiciones, y formar una República como ellos soñaron al votarla, y no como la que actualmente es.

Sigue diciendo que aspira a gobernar, pero cuando puedan hacerlo con arreglo a sus ideales, para hacer una política de respeto a todas las ideas, concediendo las libertades a que los ciudadanos tienen derecho.

Refiérese a su labor dentro de la República y alude a la quema de conventos, calificándolo de baldón para la República, y afirmando que en aquella ocasión él cumplió con su deber, y fué el único ministro irresponsable de lo que sucedió.

Declara que admitirán en su partido a todos aquellos que, aun procediendo de campos monárquicos, quieran colaborar lealmente dentro de la República, sin segundas intenciones.

Con este clarín—dice—no llamamos a nadie. Pero admitiremos a todos los que quieran venir a nuestro lado de buena voluntad.

Gobierno arbitrario

Se ocupa después de los partidos de izquierda, con relación al partido republicano conservador, diciendo que su partido discrepa de los actuales gobernantes en los procedimientos empleados para gobernar y en la forma de aplicar las leyes. Censura por ello a los que a sí propios se llaman izquierdistas y luego ponen en práctica procedimientos que están en pugna con los ideales que dicen defender la libertad y de democracia.

Lo peor que se puede hacer es gobernar con la arbitrariedad, pues por arbitrarios cayeron muchos poderes. Afirma que no le preocupa que le califiquen como quieran, con tal que lo pongan en el lado opuesto de los que actualmente utilizan el Poder tan mal y tan en perjuicio de una parte de españoles.

Al ocuparse de las abstenciones que se observan en las clases conservadoras, dice que no se explica cómo algunos pusieron sus ojos en un político del historial del señor Lerroux, olvidando que Lerroux siempre será el mismo.

Examina el programa expuesto por Azaña en el reciente discurso de Santander. Según él, el actual momento político es de izquierdas. Por eso dirigió, entre flores y ditirambos, a los socialistas la advertencia de que debían ir pensando en abandonar el Poder. Y pocos días después, en la Asamblea celebrada por éstos, se vota por la colaboración, dando así calabazas a Azaña Llamó después a las izquierdas, y éstas dijeron que conservarían íntegros sus respectivos programas, para que no hubiera confusionismo. Otro fracaso de Azaña.

Pero pasaron unos días más, y ya habéis leído en la Prensa el resultado de la votación en la Asamblea de la Unión General de Trabajadores, en que por mayoría aplastante se derrotó a los que quieren colaborar. Por eso Largo Caballero dimitió el cargo en la Junta Ejecutiva de la U. G. T.

Y ahora llega el momento de que los 700.000 afiliados a la U. G. T. les digan a los 40.000 socialistas afiliados que es la hora de retirarse, porque ellos son sus mandatarios y deben abandonar la colaboración.

Y, ante esto, afirmo—dice el señor Maura—que los socialistas, desde esa votación, no tienen fuerza moral para continuar ni un minuto más el el Poder.

Y si esto es así, llega el momento de que venza la letra de Azaña de Santander. Y al dividir como se ha dividido a los republicanos españoles en dos bandos, si no se puede formar un Gobierno netamente republicano, la responsabilidad cae sobre Azaña. Y las responsabilidades políticas, siempre se pagan.

Termina después de dirigir otros ataques a los métodos gubernamentales puestos en práctica por el actual Gobierno, y dirigiendo un llamamiento a las fuerzas conservadoras de Palencia para que se unan a su partido para la defensa de sus ideales.

Fué muy aplaudido.

Más ataques a los socialistas

LA CAROLINA, 24.—Con asistencia de unas dos mil personas se celebró anoche en la Plaza de Toros un acto de afirmación organizado por los radicales. Tomaron parte el señor Rodríguez Cazorla, por el comité local, y los señores Varas, Andicoberri, Izquierdo Jiménez y don Basilio Alvarez.

El señor Izquierdo Jiménez atacó duramente al partido socialista, que con su política sectaria va a dar al traste en España, y principalmente en esta provincia, con su economía, cegando las fuentes de riqueza. Aquí en Jaén—dice—impera la anarquía enchufista y se llega incluso a enseñar a los obreros anatomía, para que en los atentados a los agricultores el golpe sea mortal.

Basilio Alvarez dedicó un caluroso elogio al jefe del Estado y recordó que La Carolina fué el pueblo que elevó y dió a conocer en política al señor Alcalá Zamora. En tono humorístico censuró a aquellos que sentados a la mesa del banquete del Estado se resisten a dejar su puesto en tanto subsista el olor del puchero, y a los que tienen títulos de recaderos.

En último termino trató de la libertad de conciencia y dijo que ésta consiste en el respeto a todas las religiones sin que se persiga a nadie, y menos a los católicos, cuya religión—dice—quieran o no los extremistas, está entronizada en la conciencia nacional.

Incendian en Marchena la parroquia de S. Sebastián

El templo, no obstante los esfuerzos del vecindario, quedó casi destruído

También ardió por completo la imagen de la Virgen de los Desamparados, Patrona del pueblo

En Ecija trataron de incendiar la parroquia de San Gil y un convento de monjas

La actuación de las autoridades y el vecindario impidió que se consumara el hecho

SEVILLA, 24.—Entre diez y once de la noche anterior, los vecinos de Marchena observaron que salían llamas de la capilla del Sagrario de la parroquia de San Sebastián, e inmediatamente acudieron todos, así como las autoridades; pero nada pudieron hacer, pues las llamas se habían apoderado del edificio, que ha quedado casi destruído. El retablo, de gran valor, de estilo Renacimiento, y la Virgen de los Desamparados, Patrona de Marchena, imagen bellísima, también de mucho mérito, han ardido por completo.

El fuego ha sido intencionado y se supone que los autores aprovecharon la circunstancia de celebrarse anoche dos bodas para ocultarse en el interior del templo. Además, en el pueblo es objeto de muchos comentarios la presencia de un automóvil de la matrícula de Sevilla, cuyos ocupantes presenciaron impasibles cómo comenzaba el incendio e incluso se permitieron hacer comentarios favorables para los anónimos autores del siniestro. El pueblo, que, como decimos, se echó en su totalidad a la calle para ver si podía salvar la Parroquia, se dirigió más tarde en manifestación imponente ante el alcalde, a quien pidieron el castigo de los culpables. Desde luego, está desechada la posibilidad de que sean hijos del pueblo, y se supone que son los individuos que ocupaban el "auto".

Más detalles

SEVILLA, 24.—Se tienen más detalles del incendio de la iglesia de San Sebastián. Varios vecinos del pueblo oyeron hablar a otros individuos que trataban del incendio y que ordenaban a otros que se fueran a Carmona, porque en el pueblo quedaban otros. Se ha encontrado en la capilla del sagrario el basamento de una botella y en la claraboya un tapón, por lo que se supone que los incendiarios se subieran a una azotea contigua y por la claraboya arrojaron gran cantidad de algodones impregnados de gasolina.

En el incendio ha quedado destruída una imagen de la Virgen de los Desamparados, que era una copia fiel de la que se venera en Valencia, y varios retablos de estilo barroco, muy interesantes y de gran valor. Varias de las imágenes que se han quemado tenían valiosas alhajas. También se han quemado dos copones. Durante el incendio, y mientras era sofocado, los vecinos trasladaron varias imágenes a la sacristía para evitar que quedaran destruídas.

Se da la circunstncia de que esta iglesia intentaron quemarla el 11 del pasado agosto varios individuos desconocidos, que se dieron a la fuga cuando pasó por allí una camioneta.

Todo el vecindario está indignadísimo ante el bárbaro incendio.

Incendios en Ecija

SEVILLA, 24.—En la madrugada pasada, en Ecija, a la salida del "cine", varios vecinos observaron que a la puerta del convento de los padres carmelitas había una mecha impregnada en gasolina, que estaba ardiendo, y además una botella de este líquido abandonada. Inmediatamente se avisó a los vecinos y a los padres carmelitas, y se hizo tocar las campanas a rebato. Rápidamente acudió mucho público, que contribuyó eficazmente a sofocar el incendio y a desalojar el edificio.

La iglesia, que está aneja al convento, es de gran valor artístico. Inmediato al convento se encuentra el Asilo de Ancianos a cargo de las Hermanas de la Caridad, y gracias a que el fuego no tomó grandes proporciones, no ocurrió una verdadera catástrofe.

No había sido aún sofocado el incendio del convento de los padres carmelitas cuando las campanas de la iglesia de San Gil tocaron a rebato. Rápidamente el público acudió a la citada iglesia, y pudo saberse que la señal de la alarma obedecía a que en una puerta inmediata a la iglesia, y en la cual vive el párroco, había aparecido otra mecha impregnada en gasolina, que estaba ardiendo y junto a ella otra botella llena

Se tiene la seguridad de que los autores de estos incendios no son vecinos de Ecija, y el pueblo está indignado por los atentados.

Ordenes del gobernador

El gobernador, en vista de lo ocurrido, ha ordenado que una brigada de Policía salga para recorrer estos lugares de la provincia, pues parece que hay noticias de que una banda de foragidos, que para ello utilizan un "auto" se dedican a ir incendiando las iglesias de los pueblos. Además se han dado órdenes a la Guardia civil para que ejerza la más estrecha vigilancia, a fin de evitar la repetición de estos hechos, pues amenazan, según ha dicho el gobernador, con acabar con el tesoro artístico de la provincia. La indignación es muy grande.

De Marchena se han cursado numerosos telegramas del vecindario, en los cuales se protesta enérgicamente contra el bárbaro hecho y se hacen ofrecimientos para coadyuvar a la busca de los autores.

Otro incendio en Huelma

JAEN, 24.—Unos desconocidos prendieron fuego la iglesia parroquial del pueblo de Huelma. El vecindario dióse cuenta del incendio y consiguió sofocarlo, pero no pudo evitarse que ardiera la mayor parte de la puerta principal del templo.

NOTICIAS DE ULTIMA HORA

Los estrenos de anoche

MUÑOZ SECA. "La casa de la bruja", de Pilar Millán Astray

Una muchacha de humilde condición y un chico a quien ella quiere como si fuese un hermano, porque la desgracia los unió, viven bajo la férula de una pitonisa de los barrios bajos madrileños, que los utiliza para sus trucos adivinatorios.

Cansados de las torturas a que continuamente los somete la bruja, deciden escaparse, y en el segundo acto los vemos en casa de un viejo judío, dueño de una tiendecilla de compra y venta, donde lo que se adquiere es procedente del robo, o lo que es de ilegítima procedencia se paga a precios irrisorios. Tampoco es aquél ambiente propicio para ellos—para la muchacha, sobre todo—, que anhelan vivir en un medio más moral. Moralidad que no han aprendido en ningún sitio, que sienten porque sí, por un impulso instintivo hacia el bien.

Pero su deseo se estrella ante los manejos de la bruja, que ansía tenerlos en su poder para utilizarlos para el logro de uno de sus múltiples "negocios". Vuelven a poder de ella, pero al final, el bien personificado en Simona, que tal es el nombre de la protagonista, encuentra su recompensa.

Tales son en síntesis muy escueta las líneas generales de la obra que anoche sometió a la sanción del público la señorita Millán Astray.

Desarrollada entre gente de los bajos fondos madrileños, por la escena desfilan tipos populares, algunos de los cuales, tales Nica, la criada, y Santero, individuo que vive a costa de lo que le produce la habilidad de sus manos en los bolsillos de los demás, están trazados con indudable acierto.

Es quizás en estos tipos y en las escenas cómicas donde ellos intervienen, donde mayor acierto logra la autora, sin que ello signifique que decaiga en las sentimentales y dramáticas, que corta a tiempo hábilmente con algún efecto cómico.

Es simpático, y su simpatía se adueña del público, el personaje de Simona, la chica madrileña que sin guía de nadie, sin que nadie se haya preocupado de enseñarle otra cosa que la mentira y la maldad, repudia esto y aspira a hacer el bien.

Tuvo una feliz encarnación en Pilar Torres, que compartió los aplausos con Pascuala Mesa, en el papel de pitonisa; Irene Guerrero de Luna, Conchita Fernández, intérprete feliz de Blasillo, el muchacho tímido, a quien "protege" Simona; Mercedes Muñoz Sampedro, que representó de modo admirable el papel de Nica, al que dió una fina comicidad; Alberto Romea, el viejo judío; Manuel Dicenta y Guillermo Figueras.

La autora salió a recibir los aplausos al final de los tres actos.

ASTORIA: "El expreso de Shangai"

Otra gran película de Marlene Dietrich. La artista alemana supera ya a la sueca Greta Garbo en la interpretación de todos esos papeles crudos y ásperos de fatalidad y estoicismo. Es más natural, más espontánea, más humana. "El expreso de Shangai", la cinta en que ahora triunfa, es técnicamente perfecta. Pocos escenarios son tan cinematográficos para una acción dramática como los departamentos de un tren expreso. En él transcurre toda la obra que se ambienta en lances de la revolución y la guerra civil china. La pintura de los tipos, y de los lugares, es de un exacto realismo. La fotografía acusa sorprendentes detalles, ya sutilmente cómicos, ya trágicos, ya sin importancia, con un verismo admirable. Y el director, Sternberg, si embelesado en la profundidad y transcendencia que quiere dar al drama, lo recarga demasiado de actitudes, gestos y primeros planos, en un afán de ofrecer expresiones psicológicas, alcanza, sin embargo, en su presentación y desarrollo un interés de curiosidad y atención extraordinario.

Mas, ¿y la acción? La acción tiene un tono amoral. Mas diríamos, un vago y amargo pesimismo. El tipo central, encarnado por Marlene, es el de una de esas mujeres que puesta en la pendiente, conserva su personalidad moral sólo a través de un indiferentismo de la vida, de una casi insensibilidad humana. Y el juego de la obra es hacerla reaccionar ante el amor que creyó perdido, pero que supo conservar en el alma. Llega así con frialdad aparente hasta lo heroico por el hombre que no la creyó fiel, cuando ya sí que no puede creerla. Los recursos dramáticos son crudos, pero dignos. Lo que no lo es, en cambio, es el fin. Debió ser trágica la obra y una vez más el convencionalismo cinematográfico hizo abortar la tragedia. Porque, a la postre, a pesar de la nobleza mutua que se prodigan ambos amantes, ya no puede haber realidad honda y moral en su amor. Lo substancial del drama se sacrifica a la sentimentalidad de una felicidad entre dos amantes que no han de ser esposos. Y en ello apunta, desde luego, el más grave reparo de la moral, casi salvada entre todos los riscos de la acción dramática.

Con Marlene Dietrich colaboran admirablemente Clive Brook, Anna May Wong, el veterano Warner Oland y Eugene Pallette, en magnífico conjunto.

L. O.

Guardia civil muerto a tiros en Valencia

VALENCIA, 24.—A las ocho de la noche, entre los puentes del Mar y de la Gran Vía, en construcción, el guardia civil Pedro Santos Foronda, de veintitrés años, soltero, fué agredido a tiros por tres desconocidos, que se dieron a la fuga. Trasladado el guardia a la Casa de Socorro inmediata se le hizo la primera cura y desde allí fué conducido al Hospital, donde ha fallecido. La Policía realiza pesquisas para detener a los agresores.

Bolsa de Berlín

(Cotizaciones del cierre del día 24)

Pesetas (34,42), 34,42; dólares (4,21), 4,21; libras (14,26), 14,12; francos franceses (16,55), 16,56; ídem suizos (81,37), 81,37; coronas checas (12,40), 12,40; ídem suecas (73,60), 73; ídem noruegas (71,95), 71,40; ídem danesas (74), 73,20; liras (21,54), 21,54; pesos argentinos (0,87), 0,87. Deutsche und Disconto (75), 75; Dresdner (61-75), 61,75; Commerzbank (53,50), 53,50; Reischsbank (125), 125,75; Nordlloyd (17), 16,50; Hapag (16,50), 16,12; A. E. G. (32), 31,12; Siemenshalske (115), 114,50; Schukert (69,12), 68; Chade (160,50), 151; Bemberg (52,12), 51; Aku (54), 53,46; Igfarben (93,62), 94,25; Polyphon (39,87), 39,12.

Coma usted en el Café María Cristina. Tenemos el mejor cocinero de Madrid. Carta amplia y moderada. Grandes conciertos durante las comidas. Atmósfera limpia, agradable

Vienen 400 propietarios de Badajoz a Madrid

BADAJOZ, 24.—Una Comisión de cuatrocientos propietarios saldrá mañana para Madrid para visitar al ministro de Agricultura y protestar de la intranquilidad que existe en la provincia, que imposibilita la explotación agrícola, y pedir las seguridades mínimas que permiten dedicarse a su negocio; pedir la derogación del reciente decreto de la Reforma agraria que afecta a Badajoz; implantación rápida de la Reforma agraria, con las garantías que establece la ley, y rogar a la Comisión de ingenieros encargados de implantar la Reforma agraria en la provincia, digan a los propietarios lo que han de hacer para resolver los problemas que se plantean. Pedirán además que el problema de los alojados, que alcanza grandes proporciones, no pese sólo sobre los agricultores, sino también sobre el Gobierno

Se ampliará la cárcel

ZARAGOZA, 24.—El director general de Prisiones, don Vicente Sol, que se encuentra en esta ciudad, ha visitado la cárcel nueva y la vieja, y ha reconocido la insuficiencia del nuevo edificio para las necesidades de la provincia. En conversación con el alcalde, hizo ver la necesidad de agregar otros nuevos pabellones, y manifestó que procurará que las nuevas obras se lleven a cabo con toda rapidez. Hoy ha salido para Madrid.

Azaña en Toledo

TOLEDO, 24.—El jefe del Gobierno pasó ayer el día en El Cigarral, acompañado del doctor Marañón y del señor Pérez de Ayala, que allí se encontraba.

A última hora de la tarde regresaron a Madrid.

Contrabando en Irún

SAN SEBASTAN, 24.—Con motivo de una denuncia presentada por el empleado de un agente de Aduanas, se está verificando una información, que se lleva con gran secreto, en la Aduana de Irún. Parece que se trata de un asunto de contrabando.

A raíz de la reciente visita hecha por el director general de Aduanas, fué detenido y encarcelado el agente cuyo empleado formuló la denuncia.

También han pasado a la cárcel dos empleados del anterior y se asegura que en breve se practicarán nuevas detenciones.

Se celebra en España el Día de las Misiones

El domingo se celebró en Madrid el Día de las Misiones. Todas las iglesias se hallaron muy concurridas y los fieles acudieron al llamamiento del Pontífice, contribuyendo con sus oraciones y con su óbolo, en favor de la «Obra de la Propagación de la Fe».

Nuestros corresponsales de provincias nos comunican que en todas partes se ha celebrado igualmente la fiesta misional.

Huelga de metalúrgicos

SEVILLA, 24.—Hoy se han declarado en huelga los metalúrgicos. El gobernador ha manifestado que ya había en paro numerosos obreros de este ramo, a consecuencia de la crisis metalúrgica, por que se atraviesa; pero que hoy habían ido todos a la huelga. Dijo también que traía instrucciones de Madrid para buscar la fórmula conveniente para resolver el conflicto. Los patronos no abren los talleres, porque no reciben pedidos. La huelga es pacífica.

Comunistas sevillanos a Rusia

SEVILLA, 24.—Ayer mañana se celebró un mitin comunista para presentar a los delegados que el partido de Sevilla envía a Rusia. Hablaron varios elementos, y aludiendo a los rumores circulados la noche anterior, dijeron que ellos estaban dispuestos a echarse a la calle.

Se anunció una huelga del ramo de metalúrgicos, como protesta contra el cierre de las fábricas. A esto, los comunistas dijeron que se reunirían para tratar de provocar la huelga de sus afiliados.

Los comunistas que van a Rusia de Sevilla son dieciocho, entre ellos, seis mujeres jóvenes, tres de las cuales han formalizado ya sus pasaportes.

No ocurrieron incidentes.

Pasquines sediciosos

SEVILLA, 24.—Esta noche la Policía ha detenido en la Alameda de Hércules a unos muchachos que iban colocando pasquines sediciosos.

Al registrárselas se les ocupó dos pistolas.

Niño muerto por un "auto"

SEVILLA, 24.—En la carretera del Cementerio fué arrollado y muerto por un "auto", conducido por Antonio Herrera, el niño de ocho años Manuel Sánchez Monge. El chofer fué detenido.

Digestión azarosa

La lejía, al exterior nada más. Los rateros se despachan a su gusto

Manuel Gallego Romero y Manuel Fernández Menéndez, sintieron el domingo un apetito voraz, cosa que no tiene nada de extraño. Lo verdaderamente terrible es estar inapetente.

Los dos Manueles tomaron la decisión heroica de comer, que es lo que se suele hacer cuando se tiene hambre; pero no contaron con que es costumbre, perniciosa, si se quiere, pero es costumbre, abonar el precio de lo que se ingiere.

Entraron en una taberna de la calle de Bravo Murillo; se "hincharon" de comidas y bebidas y llegado el instante del abonen, se les cortó la digestión, por los epítetos que les dirigió el dueño del establecimiento al ver que no tenían ni "linga perra".

Poseídos del vértigo de la velocidad echaron a correr, y tras ellos el perjudicado y algunos clientes de los que pagan. Se les dió alcance, se les dió asimismo buena cantidad de golpes y, por último, se les dió a una pareja de guardias.

No hay duda de que el día se les dió... bastante mal.

Detención de una infeliz

Don Eduardo Díaz Sapinal, que habita en la calle de la Ilustración, número 4, admitió como sirviente a Teodora Martín Vaquero, que tuvo a bien desaparecer en la dulce compañía de 850 pesetas, propiedad de su amo.

Este la denunció y ayer Teodora fué detenida, ocupándosela 751,50 pesetas. El resto, hasta las 850, se las había gastado. Pobrecilla, no pudo ser más reprimida en sus dispendios.

Muere a la salida de un partido de "foot ball"

A la salida de un partido de «foot-ball» se sintió enfermo uno de los espectadores llamado Eduardo Ruiz, de cincuenta y un años, domiciliado en Mesón de Paredes, 30. Varios transeúntes le condujeron a la Casa de Socorro de Cuatro Caminos, y, al ingresar allí, era ya cadáver. La muerte ocurrió por embolia cerebral.

Apuñalada por su novio

Angel Pascual Belinchon, de veintitrés años, vecino de Ciempozuelos, agredió ayer con una navaja a Martina Díez Pascual, sirvienta en la calle de Jesús, 3. La víctima resultó con cuatro heridas, dos de ellas de pronóstico grave. Los protagonistas habían mantenido relaciones amorosas en el pueblo de Ciempozuelos, relaciones que fueron suspendidas cuando Martina abandonó el pueblo y vino a Madrid para colocarse como sirvienta. Entretanto, Angel ha requerido varias veces a la joven para reanudar las relaciones, y como Martina no mostrara interés por tal pretensión el novio decidió venir a Madrid y exponer personalmente sus deseos. Buscó a la muchacha en la calle Jesús y como no se encontrar aquí, salió a su paso por los alrededores.

La encontró en la calle de Atocha acompañada de una amiga. Angel invitó a Martina a que abandonara Madrid y regresara con él a Ciempozuelos, y, al no acceder aquélla, sobrevino la agresión.

La víctima fué trasladada al Hospital provincial, donde se constituyó el Juzgado de guardia, pero no la tomó declaración en vista de su gravedad. Angel fué detenido.

Un aviador lesionado

En la Escuela Civil de Mecánicos de Aviación de Getafe, entró en barrena el aparato tripulado por el piloto aviador del Ejército portugués don Manuel D'Acosta Vázquez, de treinta y un años, natural de Lisboa, casado, el cual sufrió lesiones de carácter grave.

Fué asistido en el botiquín de urgencia, y luego pasó al Hospital Militar de Carabanchel. Padecía la fractura de la tibia derecha, conmoción visceral y varias contusiones. Un alumno que iba con él en el avión, resultó ileso.

Un pinche mata a un compañero

Ayer por la tarde, en las cocinas de un café establecido en la calle Ancha de San Bernardo, esquina a la de Antonio Grilo, José Rodríguez Vilares, de veintiún años, pinche, habitante en la calle de San Bernardino, número 15, dió varias puñaladas a su compañero Jesús López Santiso, de veintidós, domiciliado en la calle de Martín de los Heros, 43, produciéndole la muerte.

Como de costumbre, los dos pinches habían comenzado a bromear. Las chanzas subieron de punto, hasta llegar al terreno ofensivo. Jesús, indignado por una de ellas, se apoderó de una vasija, con la que dió un golpe en la cabeza a su compañero, causándole una lesión por la que comenzó a manar abundante sangre. Entonces José cogió un cuchillo de grandes dimensiones, que estaba sobre una mesa, y antes que otros servidores de la casa que se hallaban presentes pudieran evitarlo, se abalanzó sobre su adversario, y le infirió diversos cortes.

Mientras unos trasladaban a Jesús a la Casa de Socorro, otros fueron a buscar a los guardias, los cuales condujeron a José primeramente a la Casa de Socorro, para que le asistieran de la herida que le causó Jesús, y después al Juzgado de guardia.

Poco después ingresaba en el benéfico establecimiento Jesús López. Su estado era tan gravísimo, que cuando se empezaba a hacerle la cura, dejó de existir.

Robo en un hotel

En el hotel que don Joaquín Arnal posee en la colonia de la Prensa de Carabanchel, entraron ladrones y se llevaron un aparato de "radio" y varias prendas por valor de 1.200 pesetas.

Además, los ladrones causaron en la finca daños por valor de unas 500 pesetas en el tejado de la casa, por donde entraron en ella.

Un olvido musical

Don Daniel González Aguado, denunció a las autoridades que en un "taxi" en el trayecto comprendido entre la calle del Doctor Cortezo y un teatro de la calle de Alcalá, había dejado olvidado un magnífico violín, que dice vale 13.000 pesetas.

OTROS SUCESOS

Intoxicación.—En la Casa de Socorro correspondiente fué asistida de intoxicación de pronóstico reservado, por haber tomado lejía equivocadamente, la joven Cristina Peñas, que habita en la calle de Juan Bravo, número 35.

Ratería.—Amado Foradada Calleses, militar retirado, denunció que cuando viajaba en un tranvía de Carabanchel, le sustrajeron la cartera con 100 pesetas, el carnet y otros documentos.

Dos robos.—En la Plaza del Alamillo, número 1, domicilio de Blas Castro, entraron ladrones y se llevaron 240 pesetas que el perjudicado guardaba entre las ropas de una cama.

—Micaela Ferreres Boch denunció que en su domicilio, Almirante, 7, se había cometido un robo. Los ladrones se llevaron 225 pesetas, ropas y efectos por valor de 1.500.

"Caco" trabaja.—En la Plaza de la Cebada le robaron a Rafael Molina Molina el reloj, la cadena y un [illegible], valorado todo ello en [illegible] pesetas.

La LX reunión de la O. Internacional del Trabajo

Se ensalza a España por su colaboración y por su legislación social. Homenaje póstumo a Albert Thomas. Por los representantes de Gobierno habló el ministro del Trabajo de Francia

Hacia un Tratado hispanofrancés sobre el socorro del paro

Por vez primera es huésped de Madrid el Consejo de Administración de la Oficina Internacional del Trabajo, que ha inaugurado ayer, en el Ministerio del Trabajo, su LX reunión. La sesión inaugural añadió al carácter protocolario habitual de estas solemnidades, dos notas distintivas: homenaje a España y homenaje póstumo a Albert Thomas.

Homenaje a España

Homenaje a España, sincero, caluroso, efusivo, a España, que en el aspecto de la organización internacional del trabajo y en plasmar en leyes las consecuencias de la misma, cuenta ya con una tradición brillante y ejemplar. "Los estrechos lazos que unen a España a la Organización Internacional del Trabajo—decía el presidente de la Oficina, M. Mahaim, belga, simpático anciano, de rostro ingenuo, enmarcado en barba y cabellera de un blanco nítido—, son ya remotos; como que se confunden con el nacimiento de la organiza-

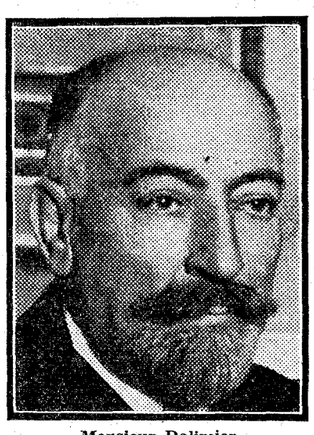

Monsieur Dalimier

ción". Y aún añade una alusión a la época dictatorial, al decir que "incluso en los tiempos en que España se separó de la Sociedad de las Naciones continuó íntima y expresamente unida a la Oficina del Trabajo", secuela de aquélla.

Tradición obrerista no rota jamás. El subsecretario del Trabajo, señor Fabra Ribas, socialista de filiación y primer orador que hizo uso de la palabra, tuvo el buen acuerdo en un ponderado discurso, pronunciado en correctísimo francés, de señalar esa continuidad española a través de cambios de Gobierno y aun de régimen. He aquí sus palabras: "Desde el primer momento, nuestro país supo apreciar todo el valor de la nueva institución. De ello dió pruebas al participar de una manera asidua a los trabajos de la Conferencia y del Consejo de Administración; al organizar en 1924, en San Sebastián, una de las reuniones de la Comisión paritaria marítima; al invitar a la Oficina en 1930 a tomar, bajo sus auspicios, las semanas sociales de Barcelona y de Sevilla, al ratificar gran número de proyectos de convenios, y, por último, al rodear a la Oficina, en todos los partidos y en todas las clases sociales, de un prestigio y de un respeto que rara vez alcanzaron las demás instituciones de carácter internacional".

Continuó luego el subsecretario de Trabajo enumerando la legislación de la República y su obra, que halla eco en la Constitución, de incorporar a la legislación española todos los Convenios internacionales, todos los acuerdos ginebrinos. Ensalza asimismo la legislación social del señor Largo Caballero.

Denominador común de todos los discursos fué la cita de párrafos de la Constitución en que se señala la obligatoriedad de los Convenios internacionales o un índice de reformas sociales. "Un tanto de ventaja, nos decía luego particularmente el ministro del Trabajo de Francia, de las constituciones recientes que pueden incorporar el nuevo derecho social." M. Dalimier, en buen francés, quiere señalar, sin duda, cómo esas conquistas no pueden hallarse en la Constitución francesa que, cual otras, fenecidas o no, son anteriores a la concreción de esos derechos sociales.

Albert Thomas

Adquirió también el acto, como ya hemos indicado, un carácter de sesión necrológica en honor de Albert Thomas. Ni uno sólo de los oradores dejó de expresar el dolor de que en aquellos sillones no se viera la figura fuerte y barbada del director, del "gran animador de la obra", en frase de M. Mahaim. El acto terminó con dos minutos de silencio, mientras en lo alto, en las galerías posteriores se encendían unas antorchas. Estos momentos de rito laico y, por consiguiente frío, adquirieron para los católicos que allí había un valor más hondo. No faltaron, en verdad, labios que se movían para suscitar una oración. Muchos recordaban que Albert Thomas, aunque afiliado al socialismo, envió un representante a las fiestas conmemorativas del cuadragésimo aniversario de la Encíclica "Rerum Novarum"; procuró que no le faltara en Ginebra algún colaborador que figurase entre los más destacados del catolicismo social..., ahora figura el P. Artou, jesuíta francés, y hasta, según oímos por los salones del ministerio, hizo un viaje a Roma para ponerse en contacto o hacer alguna gestión con algunas figuras eclesiásticas destacadas en el campo social.

Pudimos leer ayer el anuario de la oficina de 1931, por Thomas redactado, y el primer "Año Social", por él dirigido. En éste dedica varias páginas a la Encíclica "Quadragessimo Anno", y al reciente llamamiento pontificio a la Cruzada de Caridad "a la que respondieron las diócesis del mundo entero con un esfuerzo de beneficencia, de ayuda para el trabajo" y a todos los movimientos europeos y americanos para el estudio de las consecuencias de la aplicación de la Encíclica. Al recordar que él, Thomas, se hizo representar en las fiestas de la "Rerum Novarum", declara que lo hizo "para celebrar esos continuados esfuerzos de justicia social, que al concertar tantas buenas voluntades, han preparado terreno favorable a la eclosión de la Organización Internacional del Trabajo, y que se asociaron en Basilea, a las primeras iniciativas de legislación internacional del Trabajo". Consigna además minuciosamente la labor de los sindicatos cristianos del mundo entero.

Extraordinario vigor adquieren también en el anuario las frases que dedica a la muerte de Monseñor Nelson, el gran impulsor del obrerismo católico holandés "que encontraba en su fe católica los fundamentos de su política", cuyo objetivo único era "la justicia social".

La sesión inaugural

Presidió la sesión M. Mahaim, que tenía a su derecha al señor Besteiro y a la izquierda al señor Fabra Ribas, Sentábanse asimismo en la mesa presidencial M. Atul Chatterjee, vicepresidente de la Oficina por las representaciones gubernamentales; M. Butler, director; el señor Gómez Ocerín, subsecretario de Estado; M. Phetlan, jefe de la sección diplomática de la oficina; M. Oersted, vicepresidente patronal; M. Mertens, vicepresidente obrero.

Con la mesa presidencial formaban cuadrilátero otras tres dedicadas a las representaciones de Gobierno, a las patronales y a las obreras. Junto a ellas, taquígrafos e intérpretes de la oficina Detrás el Cuerpo Diplomático y a su cabeza, el Nuncio de Su Santidad; autoridades, funcionarios de la Oficina con sus familiares, invitados.

Hubo siete discursos (de los señores Fabra Ribas, Mahaim, Chatterjee, Oersted, Mertens, el ministro del Trabajo francés y M. Butler). En todos se expresó el sentimiento por la enfermedad del señor Largo Caballero y se señalaron aspiraciones hacia una más perfecta justicia social. El presidente señaló el programa de la reunión ya expresado, en estas columnas con motivo de las declaraciones de Mr. Butler.

Junto al gran "hall" del ministerio, rodeado de tapices, y adornado con profusión de flores, se han establecido con cuidadosa organización y agradable presencia, diversos servicios (comisiones, despachos, oficios de comunicaciones, biblioteca, bar, oficina de turismo...) que fueron unánimemente elogiados.

Declaraciones del ministro francés

M. Dalimier, ministro de Trabajo de Francia, que en representación de su Gobierno asiste a las deliberaciones del Consejo, nos recibió anoche, y tuvo a bien hacernos unas declaraciones sobre la labor de la O. I. T.

Luego de dedicar frases de encomio a la legislación social de la República española, nos habló con palabra flúida de las angustias que la Humanidad pasa en estos momentos. Veinte millones de parados, a los que hay que proteger para que no mueran de hambre, es una cifra aterradora. Si en Francia, el paro es menor que en otros países (250.000 hombres sin trabajo o con trabajo reducido), no se ve libre de la aflicción. En París, millares de jóvenes que terminan al aprendizaje de un oficio no hallan colocación o la pierden a poco de encontrarla; no pueden realizar su sueño de crear un hogar... de vivir. Alude a los Estados Unidos y a sus nómadas, y habla después del maquinismo, que, al hacer que la labor de quince puedan realizarla dos, deja a trece sin trabajo. Es preciso pensar en la Conferencia Económica de Londres (a la que aludió en su discurso). Allí se reunirán economistas y peritos de todo género. Todo esto resulta interesante; pero lo importante, lo más difícil, es hallar una solución. Si no se encuentra, la situación resultará angustiosa. En Toulouse, de donde vengo, se han reunido banqueros, comerciantes..., para buscar una, y su esfuerzo ha sido baldío.

Habla de la reducción del trabajo semanal a cuarenta horas, tema que estudia la O. I. T., y al preguntarle si cree que se llegará a ella, nos dice: "Depende de que continúe la crisis. Si persiste como ahora, creo que será necesario repartir el trabajo". Claro que esto tiene que realizarse en el plano internacional, como dijo M. Herriot en los días de la última crisis y yo expuse en el Parlamento.

Enumera su obra social en el ministerio y hace especial mención de la extensión de socorro contra el paro a los trabajadores intelectuales (artistas, escritores, periodistas).

Poco quiso precisar respecto al viaje de Herriot. Se limitó a señalar que, dada el alma de artista del presidente, lamentará lo corto del viaje. Necesitaría dos días para visitar el Museo del Prado, otros dos para Toledo y lo mismo para El Escorial... Esbozó, empero, una consecuencia de la visita que él hace a España. Ha hablado con el señor Fabra Rivas de los trabajadores españoles en Francia. Al quedar sin trabajo no pueden recibir socorro porque no existe reciprocidad. En cambio, con Polonia, y desde hace poco con Italia y Alemania, existe un Tratado de reciprocidad. A lo mismo puede llegarse respecto a España.

Fué M. Dalimier el único miembro del Gobierno francés que vino a España durante la guerra. Estuvo en Barcelona el año 17, cuando aquella ciudad ofreció a los artistas franceses, que no podían celebrar sus exposiciones nacionales y salones de otoño, un palacio de Exposiciones, y hasta 100.000 pesetas para gastos de traslado. Se vendieron muchas obras. Guarda recuerdo imborrable de aquella generosidad y de los agasajos de que fué objeto.

EL MADRID VENCE AL SEVILLA POR 6-2

La derrota del Celta por el Orense constituyó la gran sorpresa de la jornada. El Alavés, eliminado del campeonato de España. El Racing de Santander establece un "record" de tantos

CAMPEONATO DE ESPAÑA

Sporting Club-*Club Gijón	6—1
Oviedo F. C.-Stadium Avilesino	3—0
España-Baleares	4—2
Constancia-Athletic	4—0
Racing Santander-Tetuán	13—1
Palencia-Eclipse	1—1
Madrid F. C.-Sevilla F. C.	6—2
Betis Balompié-Valladolid	5—2
Español-Martinenc	4—0
F. C. Barcelona-C. D. Júpiter	3—0
Palafrugell-U. S. Sans	2—1
Sabadell-Badalona	3—1
Orense-Club Celta	4—1
Racing Ferrolano-* U. Sporting.	3—1
C. D. Coruña-* Eiriña	1—0
C. D. Logroño-Donostia	4—2
Zaragoza-* Tolosa F. C.	3—0
Irún S. C.-C. A. Osasuna	2—2
Hércules-* Cartagena	5—2
Murcia F. C.-Imperial	5—0
C. D. Castellón-Saguntino	6—1
Levante-Sporting	4—2
Valencia-* Gimnástico	8—2
Arenas-Erandio	1—0
Baracaldo-C. D. Alavés	1—0

ASTURIAS

Sporting 6; Gijón, 1

GIJON, 24.—En la Campona jugaron el Club Gijón y el Sporting. Venció éste por 6-1. En el primer tiempo marcó el Sporting tres tantos. Los restantes "goals" se hicieron en la segunda parte.

Los tantos del Sporting fueron marcados por Herrera, 3; Adolfo, 2; y Angelín. En del Gijón lo hizo Pañeda.

Oviedo, 3; Avilés, 0

AVILES, 24.—Se celebró ayer el partido Avilés-Oviedo, que resultó brillante.

Más equipo el Oviedo, dominó casi siempre, pero sus contrarios opusieron una formidable resistencia... Los ovetenses ganaron por 3-0.

BALEARES

Dos partidos fáciles

PALMA DE MALLORCA, 24.—Los dos partidos de campeonato de la región se han desarrollado con facilidad conforme a los siguientes resultados:

España, 4; Baleares, 2.

Cantabria, 4; Athletic, 0.

CANTABRIA

Racing, 13; Tetuán, 1

SANTANDER, 24.—El Racing estableció ayer un verdadero «record» de tantos del actual campeonato. Ganó al Tetuán, por 13-1.

Palencia, 1; Eclipse, 1

PALENCIA, 24.—Un partido muy reñido jugaron ayer el Palencia y el Eclipse. Juego nivelado, que terminó justamente con un empate.

CASTILLA-SUR

Madrid, 6; Sevilla, 2

La derrota del Madrid en Sevilla, prestaba interés al partido y así el campo de Chamartín se llenó casi. El encuentro ha satisfecho, no ya por la copiosa victoria del Madrid, sino también por los muchos momentos que tuvo de interés.

Un primer tiempo superior en conjunto, al posterior, en que si bien el Madrid actuó brillantemente, fué casi sin enemigo. El primer cuarto de hora constituyó un dominio aplastante para los de casa, que en diez minutos marcaron dos tantos, de una jugada personal de Eugenio con rápido tiro de éste y de un remate de cabeza de Leoncito, que no tuvo más que empujar un magno pase de Regueiro.

Aún dominó el Madrid, apagado el Sevilla ante el tanteo, pero luego se nivela la lucha. Hacia la media hora el Sevilla, bien apoyado por los medios, logró empatar en menos de cinco minutos. Dos "corners" provocados por Ventolrá, fueron rematados por el interior derecha, por bajo, y de cabeza el otro por Campanal. Consignemos que Zamora no estuvo muy feliz al intervenir.

Al final, el Madrid volvió a apretar y cuando parecía que iba a terminar el tiempo con empate a 2, Regueiro, en un avance, tiró cruzado casi un centro pasado, pero con un efecto mortal al poste, marcando el tercer tanto. Eizaguirre, que había hecho paradas formidables, sobre todo a un tiro soberbio de Hilario, pero quizás de exceso de vista en este momento.

Después del intermedio, que esta vez fué atlético, casi desapareció el Sevilla. Tanto por la perfecta nulidad de su línea ofensiva, con Campanal lesionado desde la primera mitad, y su agotamiento, como por la exhibición del Madrid, que tras algunos momentos de marasmo se sacudió la apatía y arrolló a los sevillanos. Marcó o tiró tres tantos, que podían haber sido más de no tener enfrente un cancerbero tan heroico, tan seguro como Eizaguirre.

Olivares marcó el cuarto tanto de un tiro oportunísimo, el quinto de un fulminante cabezazo del mismo, rematando un centro de Regueiro, y el sexto también oportunista de Regueiro. Todos, absolutamente imparables. Hasta el final, el Madrid, persistió en su juego brillante, rápido, efectivo, salvo fugacísimas reacciones del Sevilla, que con Campanal en el extremo y Ventolrá de interior, poco pudo hacer, ni supo tampoco ante este abrumador tanteo.

* * *

Ocioso es decir que el resultado fué justísimo. No es excesivo el tanteo. Ello refleja la diferencia—por lo menos el domingo—entre los dos equipos. Mejor clase, mejor forma, oportunidad casi siempre. Y no digamos que el Sevilla es un equipo de "náufragos". Actuó bien a ratos, pero el Madrid, jugó infinitamente más, especialmente en el segundo tiempo. Mereció esta en apariencia excesiva derrota. Quien no se la mereció fué Eizaguirre, que fué el mejor de los sevillanos y "blanco" inerme de la artillería madridista.

El Madrid, con cuánta satisfacción lo decimos, sigue su marcha ascendente, de transformación, de renovación de normas. Confirma que tiene equipo, que posee una nueva savia que le ha fortificado. Su exhibición del segundo tiempo del domingo, fué tan brillante, sobre todo en su primera línea, que hacía empequeñecer aún más al enemigo. Daba la sensación de una facilidad que hasta a veces parecía no tenía nada de particular.

Y se dió el caso de que la falta de lucha aminorase el interés para los sencillamente espectadores. Tanto fué el cúmulo de aciertos y oportunismos.

Poco más o menos que el Betis está el Sevilla, es decir, que no se le puede batir bien, si no se juega mucho. Continúa con sus excelencias de antaño, que a estas alturas son defectos a veces, y sus líneas son algo irregulares. Mejor la intermedia. Exceso de pase y poca decisión en el remate, excepto Campanal y el interior derecha. Padrón "fué". La defensa, muy adelantada y poco flexible. Discreción, antigua clase, puede mejorar de forma, en suma un Sevilla no tan bueno como hace años, pero no tan malo para que se le marquen 6 tantos, si no se juega lo que jugó el Madrid.

De éste, el mejor Gurruchaga y luego Luis Regueiro. Y ya es decir bastante. León hizo un ensayo satisfactorio de extremo izquierda.

Arbitro: señor Iglesias.

Equipos:

M. F. C.: Zamora, Ciriaco—Quincoces, Regueiro (P.)—Valle—Gurruchaga, Eugenio — Regueiro (L.) — Olivares—Hilario—León.

S. F. C.: Eizaguirre, Iglesias—Deva, Silvosa — Abad — Dade, Ventolrá—Torrontegui — Campanal — Padrón—Bracero.

Este partido se juega con balones de la CASA MELILLA. **Barquillo, 6.**

Betis, 5; Valladolid, 2

SEVILLA, 24.—El partido Valladolid-Betis tuvo dos fases completamente distintas: una, leve dominio vallisoletano, y otra, de dominio bético, y la fase más brillante fué la segunda, en la que el Betis hizo una exhibición de juego de las que no estamos acostumbrados a ver por estos campos.

Fué la línea media local la causante de que el Betis no se hubiese apuntado hoy una victoria sorprendente, pues su inconcebible apatía hizo que la delantera estuviese completamente aislada, en espera de balones que sólo llegaban cuando la defensa acertaba a servirla. Fruto de ello fué un dominio de los vallisoletanos, dominio de equipo novato, de jugadas vacilantes y pases a la puerta.

En la segunda mitad, enmendada algo la línea media local y bajando el interior Adolfo a cubrir el puesto tan mal defendido por Soladrero, permitió que el Betis embotellara a los castellanos que no dieron abasto para defender su puerta de las inteligentísimas acometidas de los interiores, especialmente de Lecue, que con sus pases medidos y sus tiros formidables, puso en constante jaque a los defensas y portero forasteros.

Los "goals", en el primer tiempo pusieron emoción en los espectadores. El primero fué local, al rematar Capillas un centro de Gabella. En seguida empató Valladolid por mediación de Isasi, con un tiro cruzadísimo. Poco tardó para que el Betis repitiera con otro desvío de Capillas a un tiro muy fuerte de Enrique.

Empatados, se fueron a la caseta. Cuando regresaron, sólo mandó el Betis en el campo, que logró el tercero, por un avance de la tripleta acabado en la red por Adolfo. Un "córner" permitió una lucha de Irigoyen con Capillas, ganada en "goal" por el codicioso delantero bético, y poco después, cuando el Betis estaba cansado de chutar sin suerte, Adolfo acertó a clavar el balón en la red de un tiro a media altura.

CATALUÑA

Barcelona, 3; Júpiter, 0

BARCELONA, 24.—En el campo de Las Corts y ante numeroso público se celebró este encuentro, cuyo resultado favorable para el equipo campeón, ya se preveía.

Pocas líneas merece este partido, que puede resumirse en una brillante defensa del equipo del Júpiter y un continuado ataque de los barcelonistas, que en la mayoría de las veces era desordenado y a esto fué debido el que el marcador no se inclinase con mayor ventaja a su favor. A remarcar la brillante actuación del meta del Júpiter, excelentemente bien secundado por sus dos defensas. También debemos consignar el juego violento iniciado por el Júpiter a mediados del primer tiempo y que no desapareció ya en todo el transcurso del partido y que fué correspondido por los azulgranas. Varias fueron las víctimas de este juego peligroso, pero la más importante fué Arnau, que tuvo que ser retirado del campo para ya no reaparecer.

El primer tiempo terminó con la ventaja de 2 a 0 favorable al Barcelona; ambos tantos fueron obtenidos por Arocha y de sendos cabezazos, el primero rematando un centro de Piera y el segundo un "corner".

Piera se encargó de transformar el tercero y último tanto, en un magnífico avance desde cerca medio campo, recogiendo un pase de Arocha, burlando la entrada de Claudio y la salida de Francás, quien se lanza a sus pies para blocar el esférico, no consiguiendo su intento, mientras el exterior barcelonista impulsaba flojamente el balón hacia la red.

Resultados de otros partidos:

Sabadell, 3; Barcelona, 1.
Español, 4; Martinenc, 0.
Palafrugell, 2; Sans, 1.

GALICIA

Orense, 4; Celta, 1

ORENSE, 24.—El encuentro disputado en Loña constituyó una gran mejora por el triunfo del equipo local contra el Celta por 4-1.

El primer tiempo terminó con 2-0.

Otros dos tantos marcó el Orense en la segunda parte. Sólo a última hora consiguieron los vigueses un tanto.

Ferrol, 3; Unión 1

VIGO, 24.—Partido interesante fué el jugado en Balcidos entre el Racing ferrolano y el Unión. La primera parte terminó con un empate a un tanto.

En la segunda, el dominio correspondió al equipo forastero, que marcó dos tantos más.

Deportivo, 1; Eiriña, 0

PONTEVEDRA, 24.—Partido verdaderamente difícil fué el celebrado entre el Deportivo coruñés y el Eiriña.

El Deportivo marcó en el primer tiempo. En el segundo, dominó el Eiriña y se vislumbraba el empate hasta última hora.

GUIPUZCOA-ARAGON-NAVARRA

Zaragoza, 3; Tolosa, 0

TOLOSA, 24.—En Berazubi jugaron partido de campeonato los equipos del Tolosa y del Zaragoza.

Ganó el Zaragoza por tres a cero. Los tres tantos se marcaron en el primer tiempo.

El primero, a los catorce minutos por Anduiza, al rematar un centro; el segundo, a los quince, por Zorrozúa en una "mélée", y, el tercero, por Ruiz al recoger un centro de Armando a los cuarenta y cinco minutos.

Irún, 2; Osasuna, 2

IRUN, 24.—En el Stadium Gal se celebró el partido entre el Irún y el Osasuna.

En el primer tiempo dominaron los del Osasuna, especialmente en el primer cuarto de hora, marcando entonces los dos «goals»; el primero, a los siete minutos, de un cabezazo de Oyenarte al rematar un córner de Julio. A los trece minutos, hay un centro de Gatachu, que recoge Gil con el pecho, y, de un punterazo seguido, marca el segundo «goal». Al final, siguió el dominio del Osasuna. La línea media irunesa anduvo perdida. Al final de esta parte se castigó con «penalty» al Osasuna por mano de Rey II y lo tiró Elicegui, dando en el palo. Se tiraron cuatro «corners» contra Osasuna y dos contra Irún.

En el segundo tiempo, las características del encuentro fueron parecidas al primero, aunque el Irún jugó algo más. Hubo muchos cambios en las líneas, y, al finalizar el encuentro, Maya ocupaba el puesto de extremo derecha; el extremo derecha pasó al centro de la línea y éste pasó a interior derecha. La desorientación en el equipo irunés era grandísima. Diez minutos antes de acabar el partido, una zancadilla navarra fué castigada por Vallana con golpe franco, que lo sacó Gamborena rematando de cabeza Elicegui y enviando la pelota a la red Altuna de media volea. El Osasuna se desconcertó y cuando faltaban cuatro minutos para terminar, hubo una «melée» en la meta de Baraibar, que aprovechó Maya para marcar, de cabeza, el segundo «goal» y terminando el encuentro con empate a dos «goals». Los últimos minutos fueron de embotellamiento del Osasuna.

Logroño, 4; Donostia, 2

LOGROÑO, 24.—Partido muy reñido al principio fué el jugado en el campo de Las Gaunas. El equipo local llevó la ventaja con dos tantos, pero pronto empató el Donostia. Cerca del descanso se marcó el desempate.

En la segunda parte se desarrolló un juego duro. Los jugadores locales marcaron otro tanto.

MURCIA

Murcia, 5; Imperial, 0

MURCIA, 24.—El partido entre los dos primeros equipos de la localidad careció de interés. Se desarrolló con una gran facilidad a favor del Murcia.

Hércules, 5; Cartagena, 2

CARTAGENA, 24.—Un gran partido jugó ayer el Hércules en el campo del Cartagena, y ganó merecidamente por 5-2. El equipo alicantino ganó sin nada al campeón regional.

VALENCIA

Castellón, 6; Saguntino, 1

CASTELLON, 24.—El Castellón realizó ayer en Sequiol una verdadera exhibición frente al Sagunto. Triunfó por 6-1.

Levante, 4; Sporting, 2

VALENCIA, 24.—El Levante ganó ayer al Sporting con gran facilidad por 4-2.

Valencia, 8; Gimnástico, 2

VALENCIA, 24.—Se ha jugado como primer partido de la segunda vuelta, éste en otro tiempo de los eternos rivales.

El partido ha respondido a la expectación despertada, pues partes de ambos equipos, y muy especialmente por las líneas delanteras del Valencia y media del Gimnástico, se han realizado jugadas brillantísimas. Este último equipo, no ha merecido tan desfavorable resultado. Pero su defensa, y especialmente Civera falló, dejándose, además, marcar Alapont, algún tanto francamente parable.

Los primeros en marcar fueron los del Gimnástico por mediación de Adelantado, a los seis minutos de juego. El empate se produjo segundos después, y fué su autor Picolín. Navarro y Montañés obtuvieron dos nuevos tantos para su equipo, en tanto que el Gimnástico conseguía uno sólo, obra de Gumbau.

En la segunda parte marcó el Valencia cinco tantos más, por mediación de Navarro, 2; Picolín, 2 y Torredeflot.

En el campo un lleno.

VIZCAYA

Arenas, 1; Erandio, 0

LAS ARENAS, 24.—Contra la creencia general, los areneros no encontraron tan fácil la victoria frente al Erandio. Marcó el Arenas un tanto en el primer tiempo y luego no hizo más.

Baracaldo 1; Alavés, 0

BILBAO, 24.—En Lasesarre se jugó el partido Baracaldo-Alavés, que fué presenciado por numeroso público.

El juego resultó muy interesante. Dominaron los baracaldeses, sobre todo en el primer tiempo.

Con este resultado, el Alavés queda virtualmente eliminado del campeonato de España.

LUCIANO MONTERO GANA EL CAMPEONATO CICLISTA DE ESPAÑA DE FONDO

TOMARON LA SALIDA LOS DOCE MEJORES CORREDORES

SAN SEBASTIAN, 24.—Con tiempo espléndido, y enorme gentío en la Avenida de Amilibia, especialmente a la llegada, se celebró ayer la carrera ciclista en que se disputaba el Campeonato de España, asistiendo a ella el presidente de la Federación Velocipédica.

La salida de los doce corredores participantes, se dió desde las siete de la mañana, en la citada Avenida de Amilibia y con intervalos de cinco minutos en cada corredor.

La carrera se celebró contra reloj y el recorrido San Sebastián-Azpeitia y regreso, 150 kilómetros, correspondiendo el primer lugar para la salida a Ricardo Montero, y sucesivamente y por sorteo, como el primero todos los demás. No ocurrieron accidentes de ningún género y el viraje lo verificaron los corredores en los tiempos siguientes:

Luciano Montero, 2 horas, 5 minutos, 7 segundos. Dermit, 2-5-55. Ezquerra, 2-7-50. Trueba, 2-8-27. Cañardó, 2,-9. Cardona, 2-9-50. Escuriet, 2-10-9. Ricardo Montero, 2-10-26. Bastida, 2-13-9. Flaquer, 2-13-37. Figueras, 2-15-19. Urdangarin 2-20-43.

La clasificación oficial de la carrera fué la siguiente:

1.° Luciano Montero, guipuzcoano, en 4h., 12 m., 12 s. y 2/5, con una media horaria de 35,664 kilómetros.

2.° Mariano Cañardó, catalán, en 4 horas, 15 m., 6 s. 2/5.

3.° Salvador Cardona, valenciano, en 4 h., 17., 3 s.

4.° Jesús Dermit, vizcaíno, en 4 h., 19., 45.

5.° Ricardo Montero, guipuzcoano, en 4 h., 22 m., 38 s. 1/5.

6.° Vicente Trueba, santanderino, en 4 h., 24 m., 18 s.

7.° Antonio Escuriet, valenciano, en 4 h., 33 m.

8.° Bartolomé Flaquer, mallorquín, en 4 h., 33 m., 32 s.

9.° Isidoro Figueras, catalán, en 4 horas, 34 m., 55 s.

10. Federico Ezquerra, vizcaíno, en 4 h., 36 m., 56 s.

11. Eusebio Bastida, guipuzcoano, en 4 h., 39 m., 18.

12. José Urdangarin, guipuzcoano, en 4 h., 50 m., 23 s.

Los corredores fueron muy aplaudidos a su llegada a la meta.

Los organizadores de la carrera, con el presidente de la Federación y representantes de la Prensa se reunieron en banquete en el hotel Central.

A las cinco de la tarde, en el salón de actos del Ayuntamiento y asistiendo bastante público, se verificó el reparto de premios a los corredores. Luciano Montero fué ovacionado al imponérsele la banda de campeón y recibir un ramo de flores y el premio en metálico, y los demás corredores también escucharon aplausos al recibir sus respectivos premios.

A Ricardo Montero le fué entregada una placa del Comité Nacional Velocipédico por su brillante actuación en los campeonatos mundiales y una plaqueta del Comité Regional Vasco. Al corredor José Mandaras se le hizo entrega de una placa del Comité Nacional Velocipédico, como homenaje a su veteranía, y ambos escucharon aplausos.

"Pinocho II" ganó el Handicap de Octubre

"Cordon Rouge" llega en primer lugar, pero fué distanciado. El público protestó. La decisión se hizo conforme al reglamento

Magnífica jornada la del domingo, sólo empañada por el incidente de última hora, en que el despiste de un caballo, "Cordon Rouge", nos privó de una llegada muy interesante, con el triunfo del mejor, que es el citado precisamente. Marcó dos despistes; primeramente marchó por la tangente en la última curva, y al ser enderezado a la altura del "paddock", empujó hacia la cuerda a varios caballos, estorbándoles, innegablemente.

El orden de apreciado por el juez de llegada fué el siguiente: 1, "Cordon Rouge"; 2, "Panamá", y 3, "Sililos".

Los comisarios, de acuerdo con el Código de Carreras, distanciaron parcialmente al ganador. Parcialmente, decimos, porque sólo le quitaron dos puestos, estableciéndose esta clasificación oficial:

1, "Panamá"; 2, "Sililos", y 3, "Cordon Rouge".

Esta variación ha dado lugar a que, gran parte del público de general, se trasladara para protestar al recinto del peso, donde suele estar el Comité. Naturalmente, no se modificó la decisión.

En el caso concreto del orden de llegada, no tienen razón los protestantes, puesto que los comisarios obraron bien; es más, hubo en ellos cierta benevolencia, reservando un "colocado" a "Cordon Rouge", pudiendo haberlo distanciado totalmente. Porque, entre los más perjudicados está "Anduriña", más estorbado, desde luego, que "Panamá".

Ahora, bien; en lo que tienen la culpa los comisarios es que, en otras ocasiones, y acaso en casos peores, no se hayan mostrado inflexibles. Cuántas veces se han registrado cruces o cortes voluntarios—el del domingo fué involuntario—, y, sin embargo, se dejaron pasar. Algunas veces se han visto lances peores, que no se tuvieron en cuenta para nada. En esto sí estamos con el público, porque no hay derecho a sancionar según las circunstancias.

Diremos inmediatamente, que los actuales comisarios no son, afortunadamente, los antiguos, aquellos pobres hombres, a veces enchisterados o con un hongo gris, que con pretensiones de "sportsmen" creían que una carrera de caballos es una simple reunión de compinches.

Y no hablamos de memoria. Además de una larga experiencia, hemos tenido ocasión de representar al difunto marqués de Villagodio, y sabemos lo que aquellos comisarios conocían del reglamento, o cómo lo aplicaban. Aquellos comisarios que, por un comentario justo, aunque disconforme con su manera de pensar o sus intereses, intentaban retirar—acaso evitar la entrada al hipódromo—de algún periodista.

Quedamos en que estos comisarios del domingo son otros. Son nuevos, y celebramos su deseo de encauzar a las carreras y a la afición por sus verdaderos derroteros.

Tenemos a la vista una carta del secretario de la Sociedad de Fomento de la Cría Caballar, en la que nos remite copia de la comunicación de los comisarios sobre su decisión. Lamentamos no disponer de más espacio para transcribirla.

Detalles:

QUINTO DIA EN MADRID

(Domingo, 23 de octubre.)

219 Premio Courcy (vallas, "handicap"), 3.000 pesetas; 3.000 metros.

(216) BLUE EYES, 64 (Chavarrias), de Valero Pueyo 1
256 Sporran, 60 (F. García) 2
(210) Le Vaal, 80 (Sánchez) 3
218² The Bath, 69 (Guzmán) 4

3' 37" 3/5. 3 l., 3 l., 1/2 l.
G. (cuadra), 8,50; col., 6,50 y 8.

220 Premio L'Eneo, 3.800 pesetas; 1.500 metros.

206 GAFFINO, 56 (Sánchez), de Ruiz Magaz 1
217² Cándida, 50 (Perelli). 2
206 Choix de Rosita, 50 1/2 (Leforestier) 3
163 Joana, 54 (C. Díez). 4
195² Scarabé, 56 (Jiménez) 5
111² Flippant, 56 (Romera) 6
Icefloe, 51 1/2 (* M. García) 7

1' 10" 4/5. 2 l., 1/2 l., 4 l.
G., 30,50; col., 11,50 y 6,50.

221 Premio Legamarejo (venta), 2.500 pesetas; 900 metros.

214² TZUICA, 54 (Belmonte), de Roland V. Lachambre 1
201² Albana, 47 (* P. Gómez) 2
206 Selgaval, 56 (Leforestier) 3
140² Piti, 50 1/2 (Olloquiegui) 4
Goulatromba, 47 (* N. Fernández). 5
185³ Lisa, 50 (Perelli)... 6
214 Bolina, 50 (Jiménez). 7
185 Barnum, 53 1/2 (Romera) 8

58" 4/5. 2 1/2 l., cabeza, 4 l.
G., 9; col. 6, 7,50 y 8,50.

222 "Handicap" de octubre, 5.000 pesetas; 1.600 metros.

(215) PINOCHO II, 57 (C. Díez), de Cecilio Agudo 1
203 Blonde, 59 (Belmonte) 2
215 Rique, 50 (Leforestier) 3
(213) Poker, 62 (D. Fernández) 4
210 West Wind, 52 (Jiménez) 5
216 Dedé, 45 (* P. Gómez) 6
216³ Chiffonier, 54 (Romera) 7
218 Toison d'Or, 50 (Perelli) 8
212 Vipatric, 54 (Olloquiegui) 9
215 Sala, 60 (Chavarrias) 10

1' 45" 2/5. 2 l., 1/2 l., 1/2 l.
G., 9,50; col., 7, 11 y 14.

223 Premio Centaura, 3.800 pesetas; 1.800 metros.

153-209 PANAMA, 57 (Sánchez), de la Yeguada Nacional... 1
212 Sililos, 61 (§ Ponce) 2
(212) Cordon Rouge, 60 (Perelli) ..... do
212² Anduriña, 59 (C. Díez) 4
215 Titere, 57 (Leforestier) 5
215³ Avant Roi, 57 (Méndez) 6
218³ Agustina de Aragón, 55 (Chavarrias) 7
211 La Bombilla, 55 (Olloquiegui) 8

1' 58" 2/5. Cabeza, x, 4 l.
G., 27,50; col., 9, 12,50 y 6,50.

Cordon Rouge llegó en primer lugar, pero fué distanciado por cortar.

Boxeadores españoles en Marsella

Alf Brown vence a Petit Biquet

MARSELLA, 23.—Los boxeadores de la categoría de los plumas, Ruiz (español) y Kid Oliva, han contendido en un "match", que ha sido fallado nulo.

BROWN VENCE A PETIT BIQUET

BRUSELAS, 24.—El boxeador panameño Alf Brown ha vencido por puntos al belga Petit Biquet en un combate a diez asaltos.

Otros deportes

Pelota vasca

Campeonato guipuzcoano.

SAN SEBASTIAN, 24.—En el frontón Urumea y en presencia de numeroso público continuaron ayer los partidos del campeonato "amatéur" de pelota de Guipúzcoa, cuyo resultado fué el siguiente:

A mano: Iguaran y Aramendi, del Amaikak-Bat, ganaron a Linazasasoro y Abadía, del Euskalduna, por 22-15.

A mano: Insausti y Cuende, del Gaztelupe, ganaron a Larrañaga y Ocariz, del Villarreal, por 23-10.

Ciclismo

Campeonato infantil de Madrid.

Se celebró el domingo en el Retiro la final del campeonato ciclista infantil, cuyo resultado fué el siguiente:

1, Alberto Rubio Matey.
2, J. A. Aragón.
3, A. García.
4, Marta González; 5, Carlitos Coppel; 6, J. L. Maestre; 7, María Cruz Gutiérrez; 8, Lili Sánchez; 9, Andrés Gutiérrez; 10, Antonio González, y 11, Vicente Rodríguez.

Atletismo

En Valencia.

VALENCIA, 24.—Anteriormente al partido de rugby, se celebró un "mach" triangular entre la Cultural de Castellón y Huracán y F. U. E. de Valencia. La clasificación fué la siguiente: Cultural, 30 puntos; Huracán, 30, y Federación Universitaria Española, 28. Como quiera que la Cultural contaba con mayor número de primeros lugares, le fué adjudicado el trofeo Monforte, que se disputaba.

Rugby

F. U. E., Madrid, 8; F. U. E., Valencia, 5.

VALENCIA, 24.—Aprovechando la estancia de los estudiantes madrileños, se organizó este encuentro, que resultó muy disputado. El primer tiempo finalizó con un empate a cero. En el segundo se impusieron los madrileños, defendiéndose bien los locales, que perdieron por la escasa diferencia apuntada.

ASTREA

Academia para oficinas y Bancos. Peritos mercantiles. Derecho. Bachillerato. Oposiciones. Profesores especializados. Internado. Prospectos. Jovellanos, 5 (frente a la Zarzuela). Teléfono 15815.

Bibliotecas Populares Cervantes

UNA BIBLIOTECA EN CADA PUEBLO
UN LIBRO EN CADA HOGAR

En este lema está expresada la idea que ha presidido la fundación de estas Bibliotecas. Mediante la más selecta depuración se publican en esta edición:

LAS CIEN MEJORES obras de la Literatura Española.
LAS CIEN MEJORES obras de la Literatura Universal.
LAS CIEN MEJORES obras educadoras.

Por cinco pesetas al mes puede adquirir una magnífica biblioteca. Cada tomo, en rústica, 2,50; encuadernado en tela inglesa, 3,25; en pasta española, 5 pesetas.

POR SUSCRIPCION, 1,25 TOMO

Llene este boletín y remítale a CIAP., Príncipe de Vergara, 42 y 44, o a las siguientes librerías:

MADRID: Librería Fe, Puerta del Sol, 15; Librería Renacimiento, Preciados, 46, y Plaza del Callao, 1.—BARCELONA: Librería Barcelona, Ronda de la Universidad, 1.—CARTAGENA: Librería Fe, Isaac Peral, 14. — LA CORUÑA, Librería Fe, Real, número 24. — CUENCA: Librerría Fe, Mariano Catalina, 12. — JEREZ DE LA FRONTERA: Librería Fe, Larga, 8.—SAN SEBASTIAN: Librería Fe, Avenida de la Libertad, 16.—ZARAGOZA: Librería Fe, Paseo de la Independencia, 23 y 25.—BUENOS AIRES: Esmeralda, 313.—MEJICO: República de Cuba, 29.—SANTIAGO DE CHILE: Catedral, 1236.—MONTEVIDEO: Cerrito, 440.—QUITO: Avenida de Colombia.

BOLETIN DE SUSCRIPCION

Don .....
Profesión .....
Población .....
Provincia de .....
Calle de ....., núm. .....

Se suscribe a una Biblioteca Popular CERVANTES, cuyo importe, a razón de 1,25 pesetas volumen, pagará contra reembolso por mensualidades de cinco pesetas.

Fecha .....

FIRMA

OPOSICIONES A ENFERMERAS

54 plazas para la Diputación de Madrid con 2.000 pesetas, ascensos, presentación de documentos (cédula, instancia al presidente de la Diputación) hasta el día 28; plazo probablemente prorrogable. Este Instituto presenta documentación; derechos por esta gestión, 15 pesetas. **Residencia para señoritas, 150 pesetas mensuales.** Honorarios por la preparación, 35 pesetas. **INSTITUTO HUALDE. Preciados, 33. Madrid.**

DERECHO

Esmerada preparación a tono con las actuales exigencias universitarias. En el curso pasado aprobaron todos nuestros alumnos Romano, Político, etcétera. Director: **DOCTOR BUENO,** presbítero abogado. **Barquillo, 4.—Teléfono 96133.**

INGENIEROS TELECOMUNICACION

ACADEMIA VELILLA. Preparación completa para el ingreso en la Escuela Oficial de Telegrafía. Dos grupos de Análisis Matemático, Química; Física y Electricidad gratuitas para nuestros alumnos. Conversación de Francés, Inglés y Alemán. **Magdalena, 1.**

CASA SERNA

Siempre la mejor calidad y el precio más bajo

Alhajas, relojes, mantones Manila, cubiertos, orfebrería de plata y metal y toda clase de artículos para regalo.

VISITENOS ANTES DE DECIDIR SU COMPRA

HORTALEZA, 9 (rinconada). Teléfono 10290

ESTA CASA NO TIENE SUCURSALES

LA VIDA EN MADRID

Ocho pensiones en el extranjero para artistas

La Academia de Bellas Artes ha aprobado el reglamento para la provisión y régimen de las becas fundadas con el legado del fallecido conde de Cartagena.

Dicha fundación, en lo que a la citada Academia afecta, tiene una base financiera de unas 1.670 libras esterlinas de renta anual. Con este capital fundacional se crean ocho becas o pensiones constantes para otros tantos artistas, que ampliarán estudios en el extranjero.

Los pensionados habrán de ser: cuatro pintores, un escultor, un arquitecto y dos músicos. Cada beca supone, aproximadamente, unas diez mil pesetas al año. Sólo podrá ser prorrogada por un año más. Las becas de la sección de Música serán de dos clases: una, para compositores y directores de orquesta, y otra, para ejecutantes (cantantes, instrumentistas, etc.). Las solicitudes deberán ser dirigidas al director de la Academia en unión de toda la documentación, que acredite en el solicitante no haber pasado de los cuarenta años y tener veinte por lo menos. Otros documentos justificarán la demanda, tales como certificados, títulos, etc., que permitan apreciar el mérito de los aspirantes. El plazo de admisión de instancias para las becas de 1933 termina el 30 de noviembre.

La designación de becarios habrá de hacerse por el pleno de la Academia, a propuesta de las Secciones respectivas.

La sesión ordinaria de ayer apenas ofrece materia informativa. El señor Zabala anunció que se ha agotado la edición de los grabados de Goya, y se acordó imprimir una nueva edición, que en breve será puesta a disposición del público. El señor Sánchez Cantón informó favorablemente la adquisición de un sarcófago del siglo XV con destino a la capilla de San Gregorio, de Valladolid.

Mr. Jolly en el Círculo de Unión Mercantil

El director del Secretariado técnico de la Cámara de Comercio de París, M. Jolly, dió ayer dos conferencias en el Círculo de la Unión Mercantil, invitado por este Centro y para exponer algo de lo realizado por la organización comercial parisiense.

Ambas conferencias tuvieron análogo contenido, diferenciándose sobre todo por su finalidad y carácter. La primera, más doctrinal, la segunda—la de la noche—más vulgarizadora.

En la de la tarde presidieron elementos directivos de las organizaciones comerciales e industriales madrileñas, y presentó al conferenciante don Casildo Martínez, presidente del Círculo de la Unión Mercantil.

El señor Jolly desarrolló luego la disertación titulada "El sistema del caso", esto es, el método realista que importado de Norteamérica sirve de base a las enseñanzas comerciales prácticas organizadas por la Cámara de París.

En la conferencia de la noche y ante la presencia de elementos destacados del Círculo y el comercio madrileños, M. Jolly se ocupó del problema de la preparación del comerciante en general, y sobre la base de la experiencia de la Cámara de París. Señaló el cuidado que aquélla pone en la educación realista y práctica, complementando la preparación oficial. Junto a ello ha sido fundado un "Bureau de Recherches Industrielles et conmerciales" para la investigación de los fenómenos comerciales.

M. Jolly termina agradeciendo la asistencia e invitación, a la que él ha correspondido, exponiendo al examen de los comerciantes y empresarios españoles los resultados obtenidos en largo e intenso esfuerzo.

Sociedad Geográfica Nacional

Esta Sociedad celebró sesión ordinaria, bajo la presidencia de don Gregorio Marañón.

Después del nombramiento de socios corresponsales de algunos geógrafos extranjeros, se dió cuenta del proyecto de reforma del calendario, estudiado por don Sabas de Alfaro, nombrándose para informarlo, a petición del autor, a los señores Díaz Valdepares y Merino.

El vocal de la Directiva, don Pedro de Novo, recordó el antiguo proyecto de refundición del Diccionario Geográfico, Histórico y Estadístico de España, de Madoz, el cual puede acometer la Geografía ajustándose en lo posible a la tercera edición del año 1848-50, que sumaba 16 volúmenes y se ajustaba al orden toponomástico, mucho más práctico que el de provincias, no sólo para el hallazgo de cualquier nombre que el lector busque, sino para la rápida publicación de la obra.

Recordó también el triple carácter a que se refiere el título del Diccionario, manifestando que la mayor dificultad estribará en el aspecto estadístico, por ser materia, hoy tan especializada, y que tantos y tan diversos datos requiere. La parte histórica se facilita gracias a la enorme cantidad de datos que hoy existen, y que faltaban casi en absoluto a mediados del siglo pasado. En la parte histórica habrá que considerar todo lo referente a toponimia, por su gran utilidad para los estudios geográficos, geológicos, etc., y las etimologías de cada nombre y los nombres patronímicos de los habitantes, que tienen interesante aplicación en los estudios históricos.

Después de un amplio debate, en el que varios señores socios hicieron observaciones sobre el modo de realizar el proyecto del señor Novo, quedó éste encargado de la redacción de una ponencia que pueda servir de base a las futuras discusiones.

El capitán aviador, señor Iglesias, habló brevemente sobre el estado del proyecto de expedición que se propone realizar al Amazonas, y para la cual espera contar, en término preferente, con el concurso de la Sociedad Geográfica.

Reparto de premios en el Fomento de las Artes

Ayer se verificó, con numerosa concurrencia, el reparto de premios del curso 1931-32 del Fomento de las Artes. Presidió el ministro de Instrucción pública, el presidente de la entidad, don Eduardo Ortega y Gasset, el director de Primera enseñanza y un representante del alcalde de Madrid.

Los señores Gómez de la Serna y Guillén y el representante de la Asociación de alumnos, señor Medina, usaron de la palabra, y, finalmente, don Fernando de los Ríos pronunció un discurso sobre la enseñanza y la cultura.

Bodas de plata del Sindicato Católico de Tipógrafos

El domingo se celebraron brillantemente los actos organizados por el Sindicato Católico de Tipógrafos y similares para festejar sus bodas de plata.

A las nueve y media de la mañana y con asistencia de casi la totalidad de los asociados se celebró una misa en la capilla de San Juan de Letrán, en la que ofició el conciliario de la Federación de Sindicatos Católicos, don Juan José Santander, y pronunció una elocuente oración el magistral de Alcalá de Henares, don Rafael Sanz de Diego.

Seguidamente verificóse en la Casa Social Católica un acto literario-musical, en el que en primer lugar habló el presidente del Sindicato don Tomás Huertas, quien con elocuentes palabras saludó a los reunidos y agradeció su asistencia a las numerosas representaciones de los diversos Sindicatos Católicos de Madrid. Don Manuel Pazo, vicepresidente del Sindicato, hizo historia de la labor realizada en el último quinquenio y terminó exhortando a todos a continuar sin desmayo en la labor social católica.

Don Miguel Garrido, presidente del Sindicato Católico de Dependientes de Comercio, reprochó a la clase patronal de haberse olvidado de los obreros y la culpó del actual estado de cosas.

Don José Enrique Gippini recitó varias poesías inéditas y, por último, don Carlos Pérez Sommer, presidente de la Federación de Sindicatos Católicos, hizo un resumen del acto, que había sido amenizado por la rondalla de la Juventud Obrera Social Católica.

Por la tarde, en un restaurante popular, se reunieron en fraternal banquete cerca de 200 asociados. En el acto reinó gran animación y franca camaradería y no se pronunciaron discursos.

En el Asilo de San Rafael

Ayer se celebró en el Asilo de San Rafael la fiesta del Santo Protector, considerado como Hermano mayor de la Orden.

El sacerdote y diputado a Cortes señor Molina Nieto tuvo a su cargo el triduo preparatorio, que terminó ayer con una comunión general. Con motivo de la fiesta el Asilo tuvo ayer muchos visitantes, entre los que figuraban principalmente familiares de los 200 recogidos en dicho establecimiento benéfico.

La huelga de alumnos de la Escuela Industrial

La Asociación Profesional de alumnos de la Escuela Industrial nos remite la siguiente nota:

«El sábado por la tarde se celebró Junta general extraordinaria de los alumnos de la Escuela Industrial de Madrid, reinando un entusiasmo enorme y asistiendo delegados de Valencia. Se leyó telegrama de Córdoba, solidarizándose.

En este momento, las Escuelas Industriales de España, que están en huelga, unidas en la defensa de las siete bases presentadas por la de Madrid, son las siguientes: Valencia, Sevilla, Linares, Alcoy, Tarrasa, Villanueva y Geltrú, Valladolid, Vigo, Santander, Cádiz, Córdoba y Cartagena.

Por las manifestaciones de don Fernando de los Ríos, después del Consejo de Ministros del viernes, en que se expuso nuestra apurada situación y la justicia de nuestras aspiraciones, esperamos inminentemente la solución de nuestras bases.»

La Casa Regional Valenciana

El domingo se celebró en el salón de actos de la Económica Matritense la Asamblea de constitución de la Casa Regional Valenciana, bajo la presidencia del señor Pinazo.

En nombre de la Comisión organizadora hablaron los señores Sanchiz Zabalza, Tato Amat y Albiñana Mompó, y el señor Pinazo declaró constituída la Casa Regional Valenciana. Fué elegida la siguiente Directiva:

Presidente, don José Pinazo; vicepresidentes, don José Albiñana Mompó y don Salvador Ferrandis Luna; tesorero, don Pablo Verdaguer; contador, don José Ruiz Gimeno; bibliotecario, don Germán Bernácer; secretario general, don José J. Sanchis y Zabalza; vicesecretario, don Miguel Tato y Amat; vocales, don Cirilo Reverter Sanz, don Alardo Prats Beltrán, don José Ballester Gozalvo, don Luis García Guijarro, don Fernando Albert, don Francisco Carreres Calatayud y don Cirilo Genovés Amorós.

Mesa de discusión: señores Martínez Roca, presidente; Alicart, Llorca, Ballester y Sales.

Vocales de la Comisión de ingreso y permanencia: señores Palanca, Ruiz Pérez, Aguado Sanchís, Monmeneu Ferrer y Sanchís Guarner.

La correspondencia de la nueva entidad debe dirigirse provisionalmente a la Sociedad Económica Matritense, plaza de la Villa, 2.

El cobro de contribuciones

El día 1 de noviembre dará comienzo en Madrid y pueblos de la provincia la cobranza voluntaria de las contribuciones del Estado, correspondiente al cuarto trimestre del actual ejercicio. Terminará el plazo el día 10 de diciembre. Incurrirán en el procedimiento de apremio aquellos contribuyentes que no satisfagan sus recibos en el indicado plazo.

El edicto de apertura de cobranza con las instrucciones se encuentra expuesto en los cuadros de anuncios de la Delegación de Hacienda y Ayuntamientos. Se ha publicado en el «Boletín Oficial».

Mitin de inquilinos

El domingo se celebró en el "cine" Moderno, de la Prosperidad, un mitin organizado por la Asociación de vecinos-inquilinos, en el que intervinieron los señores García Illescas, Riscos, López Baeza y Martín Mayoral, que presidió.

El señor Illescas expuso la campaña que acaba de emprender la Asociación en contra de los abusos cometidos por las Compañías de Electricidad; el señor Riscos hizo un examen del último decreto, estimándolo perjudicial a los derechos otorgados hasta entonces a los inquilinos; el señor López Baeza se refirió al escrito dirigido a los inspectores de Tribunales, exponiendo casos concretos de sentencias improcedentes; habló del proyecto de nacionalización de la propiedad urbana, y terminó aconsejando la unión de todos los inquilinos de España en pro de sus aspiraciones y la pronta promulgación de la ley definitiva de Alquileres, y el señor Martín Mayoral hizo el resumen y abogó por la derogación del último decreto y la rápida promulgación de la ley definitiva de Alquileres.

Boletín meteorológico

Estado general.—Sobre nuestra Península avanzan las altas presiones de las Azores y forman un centro anticiclónico, bien definido. Siguen alejándose hacia Oriente los centros depresionarios del Norte de Europa.

Para hoy

Sociedad de Neurología (Hospital Provincial).—7 t., Sesión científica en memoria del doctor Sanchís Banús.

Otras notas

Asociación Matritense de Caridad.—El estado de ingresos y pagos del mes de septiembre próximo pasado arroja el resumen siguiente: ingresos, 32.587,14 pesetas; pagos, 48.044,15.

El número de mendigos que sostiene la Asociación con carácter definitivo se eleva a 782, procedentes la mayor parte del Depósito de Mendicidad.

Para no desatender ninguna de las asistencias benéficas que viene prestando, y que aumentan considerablemente durante los meses de invierno, la Matritense espera del vecindario madrileño, que tantas pruebas tiene dadas de su caridad, la ayude en su gestión, suscribiéndose o enviando donativos al domicilio social, Escalinata, 8.

Colegio de Médicos.—Completo el número de alumnos que podían asistir al curso de alemán inaugurado a primeros del mes actual en el Colegio de Médicos de Madrid, se ha organizado un nuevo cursillo de alemán y otro de inglés, para médicos, que comenzarán, respectivamente, en los días 2 y 4 de noviembre próximo. Las lecciones tendrán lugar: las de inglés, los martes y viernes, y las de alemán, los miércoles y sábados, de seis y media a siete y media. Las inscripciones, que son limitadas, pueden hacerse en la Secretaría del Colegio, de seis a nueve, en la que les informarán debidamente.

Cruzada contra la Blasfemia.—La Cruzada contra la Blasfemia e Incultura ha constituído una nueva sección infantil en la barriada La Ventilla. Con este motivo, organizado por el Club Atlante, se organizó un festival en el que intervinieron las señoritas Cajen, Ureña, Galindo, Miranda, Márquez y Abad, y los señores Cajen Márquez, Martín García y Jiménez Ureña. También cooperó a dicha fiesta la Juventud Católica de La Ventilla. Finalmente pronunció un elocuente discurso la fundadora de la Obra Antiblasfema, señorita María del Pilar Rodríguez de Julián.

HOTEL INGLES
Echegaray, 12. MADRID
El mejor restaurant. Teléfono 11030

REGALOS DE GUSTO
AL ESPRIT :—: CARMEN, 3

PIELES garantizadas y baratas. Molinuevo. Caballero Gracia, 42.

LICOR DEL POLO y PASTA ORIVE
Dientes limpios, encías rojas, aliento perfumado

SANATORIO DE LA FUENFRIA
CERCEDILLA (Madrid)
Médico director: A. de Larrinaga.
REBAJA DE PRECIOS
Pensión completa, incluida asistencia médica: de 28 a 40 pesetas.

Reunión comunista sorprendida

Durante la madrugada del domingo se supo en la Dirección de Seguridad que, elementos comunistas celebraban una reunión clandestina en determinada casa de la calle de Andrés Borrego. Varios agentes de la Brigada Social se desplazaron, sin pérdida de tiempo, al local de la reunión y consiguieron copar a todos los participantes de la misma. Fueron detenidos veintitrés individuos, los cuales pasaron a los calabozos de la Dirección. Cuando el coche celular los transportaba, promovieron un gran alboroto, con gritos subversivos. Los agentes de Policía se vieron obligados a intervenir enérgicamente para que guardaran silencio.

Falsa alarma en un "cine"

Anteayer, durante la proyección de una película en un «cine» del Puente de Vallecas, se oyó gritar a un espectador la voz de ¡fuego! Inmediatamente, el público se precipitó a las puertas de salida en medio de gran confusión y atropello. Pronto se comprobó que no había tal fuego y que la voz de alarma había partido de un bromista, puesto en fuga al advertir las consecuencias de su mala idea.

Varias personas resultaron contusionadas. En la Casa de Socorro recibieron asistencia Gabina González García e Isabel Hernández Gallego.

Ornamentos de Iglesia
Artiaga. PAZ, 9.
Casa dirigida por sacerdotes
Se confeccionan cuantos artículos se necesiten para el Culto divino.
Paz, 9. MADRID. Teléfono 10661

piensos avícolas
Representación de productores.
Harinas de carne, pescado, hueso, alfalfa, cacahuet, linaza, conchilla, etc.
AVICOLA MODERNA
Gral. Porlier, 40
MADRID
Alor

PILOT RADIO
ANTES DE COMPRAR NINGÚN RECEPTOR OIGA EL PILOT PARA TODAS LAS ONDAS
Modelos de 18 a 2.000 m. y de 200 a 2.000 m. para todas las corrientes. Los de corriente continua tan potentes como los mejores de alterna.
Distribuidor único en España: JAIME SCHWAB. Los Madrazo, 20. MADRID. Sucursal: Consejo de Ciento, 227. Barcelona.

VISITE LOS ALMACENES DE Eleuterio
FUENCARRAL 14
LUNA, 11.
AV. LIBERTAD, 40 (TETUAN)

M. Minero, Ortopédico
Constructor de aparatos de ortopedia
Príncipe, 28. 12209. Frente a S. Ignacio

CORONAS
Candelabros y adornos para cementerio.
RUBIO. Concepción Jerónima, 3, entlo.

LYCEUM
Centro cultural Primera y Segunda enseñanza. Oposiciones. Cultura general.
HERNAN CORTES, 13. Magnífico internado. Director: Doctor Muñoz. Sacerdote.

ITALIA
FLOTAS REUNIDAS: COSULICH, LLOYD SABAUDO, NAVIGAZIONE GENERALE
en cinco días, directamente desde ESPAÑA (vía Gibraltar) a NUEVA YORK, por la deliciosa ruta del SUR o del buen tiempo
CON EL SUPER-EXPRESS DE 54.000 TONELADAS
"REX"
que saldrá el 2 de noviembre.
ITALIA: Flotas Reunidas
BARCELONA: Rambla S. Mónica, 31-33
MADRID: Alcalá, 45

MAGNESIA ROLY
LA HIPERCLORHIDRIA
es una enfermedad muy frecuente; ello puede ser causa de serios trastornos, como la úlcera de estómago. Prevéngase tomando después de cada comida MAGNESIA ROLY, que neutraliza la acidez estomacal. Pida muestras gratis a Pérez del Molino, SANTANDER.

MAQUINA DE PINTAR, ENCALAR Y DESINFECTAR marca "FIX"
20.000 funcionando.
Hace el trabajo de 10 hombres.
Pedid catálogo.
Matths. Gruber
APARTADO 185
BILBAO

Escuelas y maestros

Cursillos de selección.—Por el presente se convoca a los cursillistas de la provincia de Madrid, TRIBUNAL A.) para el día "10 del próximo Noviembre", en el Paraninfo de la Universidad Central, en donde deberán presentarse a las "once" de la mañana, con el fin de pasar lista y dar comienzo inmediatamente a la celebración de la tercera y última parte del Cursillo de Selección Profesional.

Los que dejen de presentarse serán eliminados definitivamente.

El plan de trabajo del Cursillo de esta tercera etapa se ajustará exactamente al desarrollado en la primera y segunda, y que fué publicado en la "Gaceta" de 11 de junio último.

Después de pasada lista se darán a los cursillistas las instruciones verbales oportunas y a diario se fijará en el tablón de edictos de la Facultad de Filosofía y Letras, el anuncio con el programa del día siguiente.

Con la anticipación debida se fijará la fecha de convocatoria para los cursillistas de la provincia de Madrid, Tribunal B.).

Lo que se hace público para general conocimiento.

Resolución de un concurso.—En virtud del concurso previo de traslado anunciado en agosto último pasado se nombra a los siguientes profesores para las cátedras de Escuelas Normales que indicamos a continuación: a doña Aurora López Marro, para la de Pedagogía de la Normal de Logroño; a doña Mercedes Sanz Miedes, para la de Teruel e igual asignatura; a don Marcelo Agudo Garat, para la de Historia Natural de Lugo; a doña Enriqueta Fairén Duerto, para la de ídem de Palencia; a don José Ferrer Fernández, para la de Matemáticas de La Coruña, y a doña Ana Gangoiti Uruburu, para la de Física y Química de Alava.

Las restantes vacantes anunciadas entonces quedan, excepto la de Santander, que no se provee por falta de datos que se han solicitado de los interesados, nuevamente sin proveer por falta de aspirantes a las mismas.

Corrida de escalas.—Por el ministro de Instrucción pública, en orden inserta en la "Gaceta" de ayer, se ha dispuesto que asciendan en corrida de escalas y con la antigüedad que se expresan en la misma los siguientes señores: Maestros: a 8.000 pesetas, el señor Galés, 255 del Escalafón; a 7.000, los señores Talón y Prieto, 796 y 197, respectivamente; a 6.000, desde el número 1.691, señor Torrent, hasta el 1.694, señor Martz Morales, ambos inclusive; a 5.000, desde el 2.985, señor Suárez, hasta el 2.989, señor Salas; a 4.000, desde el 6.669, señor García Pérez, hasta el señor Fernando Durán, 6.682, inclusive, y a 3.500, desde el señor Escudero, 8.445, hasta el 8.460, señor García Santamaría.

Maestras: a 8.000 pesetas, señora Alarcón, 256; a 7.000, señora Serrano, 738; a 6.000, desde el 1.661, señora Baena, hasta el 1.664, señora Fernández Suárez; a 5.000, desde la señora Pérez Soto, 2.970, hasta la señora Polo, 2.977; a 4.000, desde la señora Loreu, 6.632, hasta la señora Alonso, 6.642 bis, y a 3.500, desde el número 8.376, señora Quintero, hasta el 8.385, inclusive, señora Macías.

Asimismo se dispone que el señor Ramos Rodríguez, que le corresponde ocupar en el primer Escalafón el número 8.122 bis, a continuación del señor Prieto, cubra sueldo de 3.500 pesetas con efectos económicos de 9 de mayo del corriente año y escalafonales de primero de septiembre de 1931, ya que al solicitar la excedencia reunía la condición exigida por el artículo 138 del Estatuto y permaneció excedente menos de dos años, concurriendo, por tanto, en el interesado las circunstancias a que se refería la orden de 18 de julio último.

También se confirma el ascenso a pesetas 3.500, otorgado por la Sección Administrativa de Oviedo, a doña Virginia Llera Fernández.

Creación de escuelas. — Con carácter provisional se crean, en total, 50 secciones de escuelas graduadas, cuya relación se detalla en la "Gaceta" de ayer. Como de costumbre, su creación definitiva no se hará hasta que por las respectivas inspecciones de Primera enseñanza remitan al ministerio las copias de las actas juradas reglamentarias determinadas en la real orden de 2 de noviembre de 1923.

TRIBUNALES

INQUILINOS Y CASEROS

El régimen legislativo autónomo sobre arrendamientos de fincas urbanas ha venido enfrentando a dos sectores sociales tan importantes y numerosos como los de propietarios e inquilinos. Los últimos decretos han servido para acentuar discrepancias. Los del actual ministro de Justicia, de 29 de diciembre de 1931 y de 11 de marzo de 1932 fueron señal de júbilo para los inquilinos. El de 16 de junio enturbió no poco aquel regocijo. Pero pese a que con esta última disposición se disgustase a los que con las dos primeras recibieron contento, no hubo más remedio que dictarla. Lo exigía la economía nacional. Porque es lo cierto que el legislador de diciembre y marzo olvidó que los propietarios cuyas rentas tasaba eran en razón precisamente de esas rentas, contribuyentes del Municipio, de la Provincia y del Estado. Y para levantar la amenaza que se cernía sobre el régimen fiscal, y es muy posible que debido a inspiración del propio ministro de Hacienda, se publicó el decreto de 16 de junio.

Ahora bien, ¿de qué les servirá este decreto a los propietarios que en la fecha de su publicación ya habían tenido, en virtud de una sentencia, que reducir sus rentas y padecían y siguen padeciendo la injusticia que tal disposición vino a remediar?

Hemos formulado esta pregunta a don Juan Montes, decano de los jueces municipales de Madrid. Y nos hemos dirigido al señor Montes, por lo de su decanato desde luego, pero también por otras circunstancias que en él conviven. Por ejemplo, esta: a don Juan Montes no le ha sido revocada ni una sola de las sentencias que ha dictado en juicios de revisión de rentas.

El decreto de 16 de junio nos dice en primer término el señor Montes, no supone una rectificación de criterio. Es tan sólo una medida, ponderada y acertadísima para suprimir la rigidez del de 29 de diciembre de 1931.

Ahora, cabe demostrar que la renta que esté fija sea injusta. Esos propietarios, cuyo caso usted me plantea, que hayan sido condenados a reducir su renta a los límites del decreto de diciembre, pueden, en el momento actual, pedir revisión al amparo del de junio.

—¿Cabe que los inquilinos opongan al propietario que ejercite acción de revisión, alguna excepción, fundamentalmente la de cosa juzgada?

—Sí, pero sin éxito; pues no se da identidad de acción a no ser que el propietario hubiese formulado reconvención en el primer juicio, fundándose en los motivos que después el decreto de junio ha recogido. Tenga usted en cuenta, además, dice el señor Montes, que esta legislación sobre alquileres es circunstancial y, por lo tanto, los derechos que a su amparo se adquieren no son permanentes.

Pedimos al juez decano unas indicaciones sobre la prueba que debe practicar el propietario.

Su objeto debe ser: cargas que pesen sobre la finca, por contribuciones, arbitrios e impuestos de todas clases; gastos de conservación del inmueble; fecha de su construcción, valor del mismo y número de cuartos de que consta con la renta de cada uno. Así el juez podrá fijar una renta que rinda lo necesario para cubrir gastos y para producir una utilidad lícita al capital. Muy difícil debe resultar la adveración de estos particulares, porque de los problemas revisorios enjuiciados, vigente ya el decreto complementario, pocos lo han sido prescindiendo del decreto del 31 de diciembre.

Una última pregunta: ¿Cuál es su criterio sobre la renta justa?

—Según. Si la finca es antigua, a mi juicio debe producir lo que un papel del Estado amortizable, es decir, un 3 ó un 4 por 100, y si es moderna el interés legal.

Oposiciones y concursos

Registros.—Número de plazas, 50; de opositores, 668; puntuación máxima, 50; mínima, 30; mayor obtenida, 42,85; primer ejercicio, segunda vuelta.

Van aprobados, 99.

Para hoy, del 196 al 300.

No aprobó ningún opositor.

Escuela Nacional de Sanidad.—El pasado viernes celebró reunión la Junta rectora de la Escuela Nacional de Sanidad, la cual, después de examinar la propuesta elevada por el Tribunal, designado por ella, para juzgar el examen de los aspirantes a ingreso, y de valorar los méritos aducidos por cada uno de ellos en el concurso, acordó someter a la aprobación de la Dirección general de Sanidad la admisión, como alumnos oficiales para el curso 1932-33, a los señores siguientes:

Acosta Camps (Leopoldo), Alonso Fernández (Felipe), Amilibia y de la Helguera (Emilio), Apraiz y Buesa (Luis de), Cámara Cailhau (Pedro de la), Echevarría Creach (Joaquín), García Corselas (Tomás), García de la Cosa (Cecilia), García Martínez (Sebastián), Garrido Gal (José), Harguindey y Harguindey (Tomás), Jiménez Gómez (José), López Barroso (Joaquín), Martínez Morella (Rafael), Mezquita López (Manuel), Monforte Sarasola (José Luis), Morales Fraile (Manuel), Moroder Muedra (Juan), Paniagua Comendador (Vicente), París Eguilaz (Higinio), Quintana Otero (Fernando), Rico Climent (Antonio), Sánchez Sola (Luis), Toscano Palacios (Juan María) y Zaragoza Fernández (Gaspar).

Se ocupó también la Junta de las pruebas finales a que han de ser sometidos los alumnos del curso actual a su terminación; y se aprobaron algunos detalles relacionados con la organización y fechas de cursos de Especialización Sanitaria para ingenieros de Caminos, industriales y agrónomos, arquitectos, médicos escolares, farmacéuticos y practicantes, acordándose que el de ingenieros de Caminos comience el mes próximo.

Se ocupó igualmente la Junta de la posibilidad de organizar estudios de Educación Física, y del ajuste de enseñanzas para el primer trimestre del próximo curso.

ANUNCIOS OFICIALES

BANCO DE ESPAÑA

El Consejo general, de acuerdo con el Excmo. Sr. Ministro de Hacienda, ha resuelto que, a partir del día 26 del actual, se reduzca del seis y medio al seis por ciento el tipo de interés para las operaciones de descuento; quedando subsistentes los demás tipos que, actualmente, rigen para las restantes operaciones.

Madrid 24 de octubre de 1932.—El Secretario general, **Francisco Belda.**

BANCO DE ESPAÑA

CORDOBA.—Habiéndose extraviado el resguardo de depósito transmisible número 11.203 de pesetas nominales 8.000 en Deuda Amortizable al 3 por 100, emisión de 1928, expedido por esta Sucursal en 26 de mayo de 1931 a favor de don Benito Grande Barrera, se anuncia al público por SEGUNDA VEZ para que el que se crea con derecho a reclamar lo verifique dentro del plazo de un mes a contar desde la fecha de la primera publicación de este anuncio, según determina el artículo 41 del Reglamento vigente de este Banco, advirtiéndose que transcurrido dicho plazo sin reclamación alguna se expedirá el correspondiente duplicado de dicho resguardo, anulando el primitivo y quedando el Banco exento de toda responsabilidad.

Córdoba, 24 de octubre de 1932.—El secretario, **Francisco Martín.**

FAJAS a 25 ptas. Sagasta, 12. Envíos provincias. Catálogo gratis. BEM

¡¡EUREKA!!
EL CALZADO INSUPERABLE. Precios muy rebajados. NICOLAS M. RIVERO, 11. MONTERA, 35. GOYA, 6

LO QUE DICE LA PRENSA DE MADRID

En muy pocos renglones pudiera condensarse el contenido de la Prensa del domingo. Realmente, hay una gran escasez de temas periodísticos. O, por lo menos, lo parece.

Y así, si descontamos un "fondo" de **"El Liberal"**, donde se aportan datos numéricos para demostrar que es un negocio la agricultura en los tiempos actuales y que los labradores que se quejan, "mienten y engañan", porque conjugan los gastos de las zonas ricas con los ingresos de las zonas pobres; y otro editorial de **"El Socialista"** sobre el mismo asunto, diciendo que "la mayor torpeza que pudieron hacer los diputados que tienen como verbo expresivo al señor Gil Robles ha sido tocar" el problema agrario, y que "más le hubiera valido a Gil Robles seguir recluído en sus peroratas religiosas", apenas podemos entresacar un breve suelto de **"La Libertad"**, donde se hace referencia a los rumores circulados sobre posibles acontecimientos en Sevilla. **"La Libertad"** dice que esto de los rumores es un vicio muy español. Que hay que acabar con él. Y que "ningún movimiento insensato puede prosperar ya en España, donde al fin se ha impuesto ya la sensatez".

Añadamos que **"El Liberal"** asegura que "al reaparecer los periódicos suspendidos deben leerse con el paraguas abierto". Que **"El Liberal"** ha procedido durante la suspensión en la forma que puede apreciarse, repasando su colección. Y que *concreta sus ideas de este modo:* "¡Claro que este compañerismo (el suyo) se presta a interpretaciones! Si por compañerismo se nos pidiera que dejáramos de ser republicanos, tendríamos que renegar de los colegas que así entendieran el compañerismo. ¡Qué duda cabe! Si por compañerismo se entiende acudir en ayuda del caído, ahí está la colección de **"El Liberal"**, que da fé de cómo lo hicimos". (Evidente de toda evidencia.) Trascribe una carta del personal de **"La Nación"**, dándole las gracias por haber insertado una instancia elevada al ministro, pidiendo la reaparición de su periódico. Y nada más.

Ni en **"El Liberal"** ni en el resto de los periódicos.

* * *

Decididamente el interés periodístico se ha trasladado a la Prensa de la noche. Es tal el cúmulo y la variedad de los editoriales, que resulta difícil extractarlos.

Reproducen **"Informaciones"** y **"La Nación"** un artículo del **"Times"**, de Londres, sobre la Prensa de España. Es ése que ya conocen nuestros lectores y que, por cierto, no hemos visto en **"Luz"**, **"Heraldo"**, **"Voz"**, **"Liberal"**, **"Sol"** ni **"Ahora"**—, donde se dice que este Gobierno no ejerce la censura sobre la Prensa adversa, sino que suprime a ésta, sencillamente. Cosa que a nosotros nos parece muy mal—**"A B C"** sigue sin publicarse—; pero que a **"La Tierra"** le parece de perlas, ya que nos llama "ineptos, incorregibles, inconscientes" y tal. Y se enfada mucho, mucho, por la "burda patraña" de que pidamos una libertad de Prensa, que ni hemos otorgado—dice—ni otorgaríamos jamás. Claro que, de rebote, la cosa no nos alcanza sólo a nosotros. Por ejemplo, cuando dice: "Los hombres que hoy rigen la República, ideológicamente, no son más que herederos directos de la Dictadura del general Primo de Rivera, aplaudido y orientado desde **"EL DEBATE"**, y sostenido... por **"La Nación"**.

Sea como fuere, el caso es que se habla de la Prensa. Y que **"La Nación"** contesta a **"La Tierra"** del sábado, que decía poco más o menos que la del lunes, y a **"El Liberal"**, que aseguraba muy serio que ha hecho por los periódicos suspendidos no sabemos qué formidable campaña.

Se lamenta amargamente **"Heraldo de Madrid"** ("consternados", "indignados", "desconcertados"), porque a un colaborador suyo y a otro amigo les han metido en la cárcel en virtud de una denuncia, por cantar coplas alusivas a un ministro socialista. Algo espantoso. "El juez, después de recoger todos estos elocuentes elementos de criterio (varias declaraciones que atestiguan que los detenidos son muy buenos republicanos), con una frialdad en la forma excesiva hasta en un juez, después de tener, al escritor y al abogado en los calabozos durante el tiempo que hemos dicho, ordenó que pasaran a la Cárcel Modelo." Y se indigna contra la "soplonería" y la "delación", y cree que esto "da la tónica de un estado de cosas más peligroso para el régimen que todas las asechanzas, complots y conspiraciones de sus enemigos". Por lo visto, al colega sólo le parece bien la detención, deportación, confinamiento y hacinamiento, amén de la ley de Defensa de la República, cuando se trata de cavernícolas. Los republicanos del **"Heraldo"** son de otra casta.

Y a propósito de cavernícolas. **"El Siglo Futuro"** se lamenta—y no hemos visto todavía lamentarse al **"Heraldo"**—de que a los hermanos Miralles les tienen "en celdas de tres pasos de ancho, por siete de largo, con retrete sin agua en el mismo cuarto...", etc., etc., etc.

Asegura **"La Epoca"** que el Gobierno está "en el vacío" y subraya que "el silencio o la desaprobación para la trayectoria del Gabinete por parte de los señores Maura, Ortega y Gasset, Alvarez, Alba, Sánchez Román, es elocuente".

Pone de manifiesto **"Diario Universal"** la verdadera derrota, a pesar de los votos, del señor Largo Caballero en el Congreso de la U. G. T.

"Luz" da la voz de alarma a los partidos republicanos para que "se dispongan a actuar con medios propios", en vista de lo ocurrido en la U. G. T., a que alude **"Diario Universal"**.

Y, finalmente, **"Luz"** y **"La Nación"** se ocupan de la reciente Asamblea de Acción Popular. Habla el primero de "sutiles distinciones políticas", de que "A. P. es un partido híbrido, sin unidad interior", y dice: "No sabemos si decir que nos hubiera complacido la aproximación de A. P. a la República. La política tiene que contar con toda clase de fuerzas, aunque se compongan, como la A. P., de las supervivencias de todos los movimientos de derecha, más estrepitosos y artificiales—el maurismo, la U. P. y otros semejantes—, y no de la verdadera masa conservadora del país, más callada, menos novedosa, más quieta y serena. Pero si diremos que esperábamos una aproximación hecha con más franqueza, claridad y sinceridad que la que revelan esas definiciones retorcidas y sospechosas de acatamiento y lealtad." En resumen, que el régimen necesita una derecha republicana, y "convendría que empezara ya a definirse dónde comienza esa derecha".

"La Nación", a su vez, dice: "¿Cómo es posible sostener que, dentro del acatamiento al Poder, no se pueden propugnar ideas contrarias al régimen que se acata? ¿Pues cómo hubieran podido triunfar los republicanos? Acataban el régimen monárquico, sin dejar de pensar en el que a ellos les parecía mejor"... "Preterir las formas de Gobierno no se le había ocurrido más que a don Melquiades. Y en él se ha visto la eficacia del sistema"... "Nosotros queremos la unión de todas las derechas, y estamos al lado de Acción Popular, como de otras fuerzas análogas en cuantos asuntos coincidamos; pero nos parecería una conducta hipócrita, desleal para el mismo régimen imperante, ocultar nuestros sentimientos monárquicos, que defenderemos hasta donde nos permita la ley."

Información comercial y financiera

INTERIOR 4 POR 100.—Serie F (64), 64; E (64), 64; D (64), 64; C (64,50), 64,40; B (64,50), 64,50; A (64,50), 64,40; G y H (62,50), 62,50.

EXTERIOR 4 POR 100. — Serie D (79,50), 79,50; C (79,25), 79,50; A (79), 80.

AMORTIZABLE 4 POR 100 CON IMPUESTO.—Serie C (72), 72,25; B (72), 72,25; A (72), 72,25.

AMORTIZABLE 5 POR 100 1900 CON IMPUESTO. — Serie F (89), 89,25; E (89,50), 89,75; C (90), 90; B (90), 90; A (90), 90.

AMORTIZABLE 5 POR 100 1917 CON IMPUESTO.—Serie C (84,25), 84,25; B (84,25), 84,25; A (84,25), 84,25.

AMORTIZABLE 5 POR 100 1926 SIN IMPUESTO.—Serie C (94), 93,75; B (94), 93,75; A (94,25), 94,25.

AMORTIZABLE 5 POR 100 1927 SIN IMPUESTO.—Serie E (94), 94; D (94,30), 94; C (94,25), 94,10; B (94,25), 94,10; A (94,75), 94,75.

AMORTIZABLE 5 POR 100 1927 CON IMPUESTO.—Serie D (81,75), 81,50; C (81,75), 81,50; B (81,75), 81,50 A (81,75), 81,50.

AMORTIZABLE 3 POR 100 1928 SIN IMPUESTO.—Serie E (69,25), 69,10; D (69,25) 69,10: C (69,25), 69,10; B (69,25), 69,10; A (69,40), 69.50.

AMORTIZABLE 4 POR 100 1928 SIN IMPUESTO.—Serie G (77,95), 77,80; F (78), 78; B (78,20), 78; A (78,20), 78.

AMORTIZABLE 5 POR 100 1929 SIN IMPUESTO.—Serie E (93,50), 93,50; C (93,75), 93,50; B (94), 93,50; A (94), 94.

BONOS ORO.—Serie A (204,50), 204; B (204,50), 204; Oligaciones del Tesoro, A (100,60), 100,55; B (100,55), 100,55.

FERROVIARIA 5 POR 100.—Serie A (91), 90,75.

AYUNTAMIENTOS.—Villa de Madrid 1914 (70), 70; 1918 (67), 67.

GARANTIA DEL ESTADO.—Hidrog. Ebro 6 por 100 (87,25), 88,25.

CEDULAS.—Hipotecario 5 por 100 (83,50), 83,25; 5,50 por 100 (91), 90,75; 6 por 100 (95,75), 95,50; Crédito Local 6 por 100 (76,50), 76,25; 6 por 100 interprovincial 1932 (89,50), 89,50.

ACCIONES.—Banco España (513), 512; Río de la Plata (78), 75; Mengemor (150), 149; Telefónica, prefrentes, (100,25), 100,70; Rif, portador, contado (258), 230; Guindos (290), 288; Petróleos (105), 105; Española Petróleos (29), 29; M. Z. A., contado (159), 159; fin corriente (161), 157; Metro (120), 121; Madrileña de Tranvías, contado (90), 99; Azucarera, contado (45), 43,25; fin corriente, 43,50; fin próximo, 43,50; Explosivos, contado (586), 570; fin corriente (582), 570; fin próximo (589), 572; Acumulador Tudor (146), 100; Standard (97,25), 97,25.

OBLIGACIONES. — Telefónica (89,50), 89,50; Gas Madrid, 6 por 100 (101,50), 102; H. Chorro D (96), 96; Chade, 6 por 100 (104,75), 104,25; Unión Eléctrica, 6 por 100, 1930 (100), 100; Norte, primera (52,50), 53; ídem, quinta (50), 50; Asturias, primera (45,50), 45; ídem, segunda (46), 45; ídem, tercera (47), 47; Valencianas (80), 80; Alicante, primera (223), 221; Córdoba Sevilla (207,50), 208; Azucarera, sin estampillar (75), 75; Asturiana, 1919 (86), 86; E. de Petróleos (91,50), 90.

Moneda	Día 22	Día 24
Francos	48,05	48,05
Suizos	236,40	236,20
Belgas	170,10	170,00
Liras	62,55	62,55
Libras	40,90	40,90
Dólares	12,23	12,23
Marcos oro	2,91	2,91
Esc. portugueses	0,371	0,371
Pesos argentinos	3,15	3,15
Florines	4,92	4,92
Coronas noruegas	2,09	2,09
Checas	36,30	36,30
Danesas	2,15	2,15
Suecas	2,14	2,14

BOLSIN DE LA MAÑANA

El bolsín de la mañana en el Banco de España ha registrado bastante flojedad, y a medida que transcurría la hora la desanimación fué creciendo. Las cotizaciones registradas son las siguientes:

Explosivos, fin corriente, 586, 585, 584, 583; al próximo, 587, 590, 589, 587, 585; Nortes, fin próximo, 203 y 202; Alicantes fin próximo, 160,50; Azucareras ordinarias, fin próximo, 44,50 dinero.

Comparados estos precios con los últimos del cierre de la sesión del viernes, la situación es algo mejor, pero teniendo en cuenta la situación reflejada en el cambio de impresiones sostenido el sábado por la mañana, la situación ha empeorado algo. Sin embargo, ha surtido efecto la disposición de la Junta Sindical de exigir previamente el papel a los vendedores.

BOLSIN DE LA TARDE

Explosivos, 577, a la liquidación y 578 al próximo; en alza, al próximo, a 590; Alicantes, 158,50, dinero al próximo; Nortes, 197 por 196, al próximo; Azucareras ordinarias, 44 al próximo, y a la liquidación quedan a 44 por 43,75.

BOLSA DE BARCELONA

BARCELONA, 24.—Nortes, 195; Alicantes, 160; Andaluces, 13,50; Transversal, 23,50; Colonial, 202,50; Gas, 85,50; Chade, 357; Filipinas, 268; Hulleras, 45,50; Felgueras, 46,50; Explosivos, 570; Minas Rif, 230; Petróleos, 30; Docks, 180.

Algodones.—Liverpool Disponible, 5,48; diciembre, 5,24; enero, 5,17; marzo, 5,18; mayo, 5,21; julio, 5,22; octubre, 5,23; enero, 5,26.

Nueva York: Diciembre, 6,16; enero, 6,20; marzo, 6,30; mayo, 6,28; julio, 6,29.

BOLSA DE BILBAO

Explosivos, 575; Resineras, 15; Norte, 199; Alicante, 158; Sota, 460; Nervión, 490; Setolazar, portador, 757; H. Ibérica, 530; H. Española, 134; Viesgo, 460; Altos Hornos, 80.

BOLSA DE LONDRES

Pesetas, 40,72; francos, 84,96; dólares, 3,3412; suizos, 17,30; belgas, 24,10; liras, 65,31; florines, 8,2925; suecas, 19,28; noruegas, 19,75; danesas, 19,23; marcos, 14,02; pesos argentinos, 34,87.

* * *

(Cotizaciones del cierre del día 24)

Pesetas (41 5/16), 40,50; francos (86 3/32), 84,50; dólares (3,39 3/4), 3,325; libras canadienses (3,6825), 3,60 3/4; belgas (24,365), 23 29/32; francos suizos (17,50), 17,205; florines (8,425), 8,26; liras (66,25), 65; marcos (14,245), 13,995; coronas suecas (19,375), 19,225; danesas (19,265), 19,225; noruegas (19,80), 19,73; chelines austriacos (25 50), 29; coronas checas (114 3/8), 111; marcos finlandeses (280,50), 229,50; escudos portugueses (110) 110; dracmas (575), 575; lei (575), 570; milreis (5,25), 5,25; pesos uruguayos (30), 30; Bombay, 1 chelín 6 11/64 peniques; Shanghai, 1 chelín 9 7/16 peniques; Hongkong, 1 chelín 4 1/8 peniques; Yokohama, 1 chelín 4 3/16 peniques.

BOLSA DE ZURICH

Chade, A, B, C, 755 (356,95); D, 152 (359,35); E, 138 (326); Idem bonos, 36 (85,10); Sevillana, 150 dinero (70,90); Cédulas argentinas 48,50 (2,52); Donan Sane, 39; Italo Argentinas, 75; Electroban, K, 625; Motor Columbus, 251; Chemikal, 540; Breon Boveri, 178; Eredit Suisse, 585; pesetas, 42,45; libras, 17,52; dólares, 5,1687; marcos, 123,06; francos, 20,3575.

BOLSA DE NUEVA YORK

Pesetas, 8,19; francos, 3,935; libras, 3,34; francos suizos, 19,34; liras, 5,115; florines, 40,31; marcos, 23,80.

NOTAS INFORMATIVAS

Sesión agitada la de ayer. Nerviosismo en el ambiente, expectación en los ánimos y fuerza en las gargantas. De cuando en cuando, unos minutos de sopor, como para descansar de la fatiga y tomar nuevos bríos. Y otra vez a la carga, bajando y subiendo precios, vendiendo y comprando.

La semana empieza movida; pero desgraciadamente no es un movimiento que denote vida; es un movimiento forzado. No se registra esta semana la sorpresa inicial que deshiciera las malas impresiones del viernes último: el Bolsín de aquel día las aumentó, el sábado se rectificaron algo y en el Bolsín de la mañana de hoy se han vuelto a confirmar. La jornada bursátil acusa las mismas características. Pero dentro de éstas hay, al mediar la sesión síntomas nuevos que pueden ser considerados como principios de reación. Por lo menos la regularidad de la baja acelerada desaparece y surgen las oscilaciones que se acentúan al final y después del cierre, con tendencia a recuperar terreno perdido.

Claro es que todas estas características se refieren principalmente al corro de Explosivos, que es el de más envergadura y el que da la pauta de la marcha del mercado de valores industriales.

Barcelona sigue siendo la inspiradora de esta situación: el mercado catalán envía papel y él es el que señala el momento de la recogida. La reacción que experimentan Explosivos obedeció a órdenes fulminantes de Barcelona que levantaron el corro en dos minutos.

Sin embargo, la tónica general no varía con este cierre mejor dispuesto; la tónica general es de depresión. No son sólo las noticias de Barcelona las que actúan: hay en el mercado otros elementos que pesan, entre ellos la inquietud que se refleja en el campo político.

Fondos públicos tienen papel, pero no es su situación tan crítica como la de los valores industriales, ni tan mala como la de primeros de mes, en que apenas podía contenerse el aluvión.

El corro ferroviario sigue la trayectoria general: abunda en todo el sector la oferta. Empezó el papel ofrecido a 200, al contado, a la liquidación y a fin próximo; bajó a la liquidación hasta 198, por 195, dinero, y a fin próximo la última proposición que oímos al cerrar fué papel a 192. No hubo operaciones. Alicantes tuvieron menos oscilaciones: empezaron a 159 por 157, a la liquidación, y a 160 papel al próximo; quedaron a fin corriente a 157 por 156.

Tranvías quedan con dinero a 99. Metros siguen flojos. Desapercibidos, sin ninguna atención para ellos, los Petrolitos, que se hacen a 29. Las Azucareras ordinarias pierden terreno; empezaron a 44,50 por 44, al contado y fin corriente; pero pronto se desmoronan y bajan hasta 43,25, al contado y 43,50 fin de mes y fin próximo.

Explosivos iniciaron la tarde a la liquidación a 164 y bajan hasta 161; los diez primeros minutos fueron de depresión creciente. Pero cuando los ánimos estaban más abatidos, surgieron compradores de Barcelona y se animó el corro; un minuto de alza vertiginosa en que el dinero de la liquidación pasa de 561 a 570, y al próximo, de 565 a 573. Parece que en el mercado catalán, donde la baja había llegado a 555, la posición bajista se había puesto al alza. Las Chades, que eran uno de los principales factores de la depresión y que cierran en Barcelona a 577, mejoraron considerablemente las cotizaciones iniciales.

Volvieron a decaer los Explosivos, pero en el Bolsín vuelven a hincharse y quedan a precios que son los mejores de la jornada.

Rif, portador, con papel, a 230, y dinero a 228; nominativas, papel a 210. Guindos, papel a 292 y dinero a 280, pero se hacen a 288. Felgueras, papel a 46.

En moneda no hay más variación que la baja de 20 céntimos en francos suizos.

VALORES COTIZADOS A MAS DE UN CAMBIO

Bonos Oro, A, 203,50 y 204; Telefónica, preferentes, 100,65 y 100,70; Azucareras, ordinarias, 44, 43 y 43,25; Explosivos, 564, 562 y 570; fin corriente, 561, 562, 569, 568, 567 y 570; fin próximo, 570, 571, 573 y 572; Azucareras ordinarias, fin corriente, 44 y 43,50.

NIVELACION DE OPERACIONES

Se ha acordado proceder a la nivelación de las operaciones realizadas en Explosivos, a fin de noviembre, en 561. Los saldos se entregarán el día 26.

IMPRESION DE BARCELONA

BARCELONA, 24.—En Bolsa se ha notado una gran depresión; ha abundado mucho papel y apenas ha habido órdenes de compra. Se han hecho muchos comentarios respecto a las futuras elecciones y al tono en que se han desarrollado las conversaciones del Congreso de la Unión General de Trabajadores.

Esto ha sido mirado en Bolsa con mucho pesimismo.

LA SESION EN BILBAO

BILBAO, 24.—La Bolsa comienza bajo la impresión de nerviosismo con dominio especial de la oferta. El cierre se hizo con pesadez y ausencia de tomadores. Bajo estos auspicios comienza la semana bursátil. Esta impresión, que se refiere al dinero de adquisición, alcanza también a todos los sectores, excepción hecha de los títulos de renta fija, en alguno de los cuales se aprecian ligeras mejoras.

En Fondos públicos, el negocio es más amplio que de ordinario, dentro de la irregularidad que tienen las cotizaciones.

Las obligaciones dan la impresión de flojedad. En el sector ferroviario se repite la conocida cotización de Explotadora de ferrocarriles y Tranvías. Alicantes y Nortes se contrataron con flojedad, y sólo de los primeros se registró una operación con baja de dos puntos, para luego quedar ofrecidos.

En valores eléctricos persiste también la flojedad. Ibéricas perdieron duro y medio, quedando papel. También las mineras y navieras persisten en su período de inactividad.

En siderúrgicas, las Navales volvieron a perder otros cuatro enteros y medio, aunque quedaron con oferta.

Los Explosivos, después de estar animados, pero inciertos, cerraron con pérdida de dos duros y medio y quedaron ofrecidos por bajo de su cotización.

La reducción del descuento

Ayer celebró una reunión el Consejo del Banco de España, quien, de acuerdo con el ministro de Hacienda, ha resuelto que, a partir del día 26, se reduzca del 6,50 al 6 por 100, el tipo de interés para las operaciones de descuento y que queden subsistentes los demás tipos que actualmente rigen para las restantes operaciones.

El Consejo trató también de asuntos relacionados con el Reglamento.

SOCIEDAD MADRILEÑA DE TRANVIAS

PAGO DE CUPONES

Esta Sociedad ha tomado el acuerdo de distribuir a las acciones de la misma un dividendo de 22,50 pesetas por título como final del ejercicio 1931-32.

El pago se efectuará a partir del día 31 del corriente mes de ocubre y previa deducción de los impuestos correspondientes, en los Bancos: Urquijo, de Madrid; Bilbao, de Madrid; Español de Crédito, de Madrid, y Banco Urquijo Catalán, de Barcelona, contra entrega del cupón número 24 de las acciones.

Madrid, 22 de octubre de 1932.—El Presidente del Consejo de Administración, **Valentín Ruiz Senén.**

Flores naturales
Horticultura. Jardines
SPALLA HERMANOS
PLAZA DEL REY, 5. Teléfono 11301
LOPEZ DE HOYOS, 31

REGALAMOS
un par de pendientes, un broche y una sortija con magníficos e inalterables brillantes imitic, **por 15 pesetas** (valen mucho más), propaganda de esta semana. **Simil-Joyería. FUENCARRAL, 118** (glorieta de Bilbao).

Lloyd Norte Alemán
Bremen

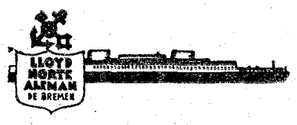

LLOYD EXPRESS
con los supertrasatlánticos "BREMEN" y "EUROPA", de EUROPA a NUEVA YORK, cuatro días y medio. Para HABANA-MEJICO, vapor "SIERRA VENTANA", 22 noviembre de Santander y Gijón y 23 noviembre de La Coruña y Vigo. Para RIO, MONTEVIDEO y BUENOS AIRES, vapor "ZEELANDIA", 25 de octubre de La Coruña y 26 octubre de Vigo; vapor "SIERRA SALVADA", 27 octubre de La Coruña y 28 de Vigo; vapor "SIERRA NEVADA", 18 noviembre de La Coruña y 19 noviembre de Vigo. Para COLOMBO, SINGAPORE, MANILA, HONGKONG, SHANGHAI, etc., vapor "TRIER" 11 noviembre de Barcelona; vapor "SAARBRUCKEN", 9 diciembre de Barcelona.
Para informes sobre carga y pasaje diríjanse a
Lloyd Norte Alemán
AGENCIA GENERAL MADRID
Carrera San Jerónimo, número 33 moderno, 49 antiguo. Teléf. 13515.

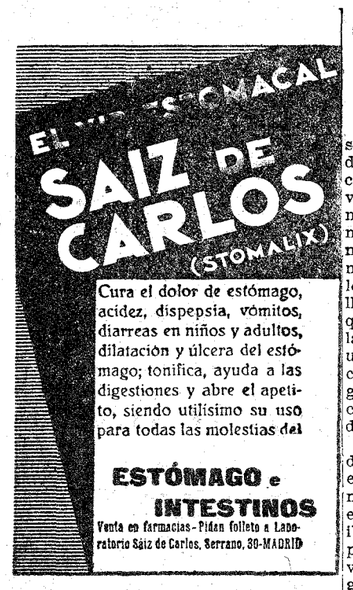

CAMAS Y MUEBLES
Máxima calidad, precio ínfimo.
Plaza de Santa Ana, número 1.

ALBA TAPICERO. Villalar, 6. Teléf. 57267

VICI Zapatos económicos. Nuevos modelos. **C. Romanones, 14. VICI.**

CLINICA OFTALMICA
Cava Baja, 10. Teléfono 54271
Director: DOCTOR JESUS GALINDEZ

¡SEÑORAS!: visiten la Peletería Internacional
PRECIADOS, 10, entlo. Teléfono 13454

AGUA DE BORINES
Reina de las de mesa por lo digestiva, higiénica y agradable. Estómago, riñones e infecciones gastrointestinales (tifoideas).

American Store
Gabanes, Impermeables, Chaquetas de Ante y Cuero, "Sweaters" y toda clase de ropa de "sport"; Mantas de Piel, Seda y Lana para viaje, etc.
Agentes exclusivos de los famosos Baúles-armarios y Tourobes **'HARTMANN'**, los mejores del mundo.
Artículos de "sport"; Máquinas **"Rolls"** para afeitar; Encendedores **Dunhill, Parker y Lancel**; Máquinas **"Minerva"** para hacer cigarrillos emboquillados; ídem **"Victoria"**; Receptores de Radio y Fonógrafos.
AV. C. PEÑALVER 8 y 10
"La Casa mejor surtida de España"

GABANES y trajes a medida en preciosos y ricos géneros a 125 y 150 ptas. que valen 200. La casa más surtida de Madrid en pañería fina. Siempre novedades, gusto exquisito. **ZARDAIN. HORTALEZA, 138**

OFERTA EXCEPCIONAL
Hasta el 31 de este mes, y para hacer llegar a todos los rincones de España nuestras novedades, remitiremos a quien lo desee un artístico semiesmalte de una imagen religiosa en 15 × 21 centímetros, ovalado, en colores, para poner sobre un mueble. (Artículo desconocido.) Por ptas. 3,75. El mismo, con precioso marco de metal dorado, 7,25 ptas. Los pedidos de provincias agregarán 0,50 para gastos, y si el envío se hace a reembolso cargaremos 1,00 pta. Las imágenes que tenemos fabricadas son: Sagrados Corazones de Jesús y María, San José, San Antonio, Sta. Teresita, Cristos de Limpias, de Velázquez y de Veruela; Vírgenes del Rosario, del Carmen, Milagrosa, Dolorosa, Covadonga, la Lágrima, Ntra. Sra. de los Desamparados, Ecce Homo, Oración del Huerto, Purísima Concepción, Sagrada Familia, Cerro de los Angeles, la Virgen y el Niño y el Niño Jesús. **PARIS-ARTISTIQUE. PEZ, NUM. 11, PISO PRIMERO. MADRID.**

Gran Peletería. LA MAGDALENA. Calle Mayor, 28
Teléf. 15763. Abrigos de piel desde 100 ptas. Chaquetitas, 75 ptas. Renards finos, 50 ptas. Martitas, inmenso surtido, desde 5 ptas. Pieles para guarnición y adornos, a precios increíbles.—NOTA: Antes de comprar pieles, no dejen de visitar esta casa

¡¡RENOVAR!!...
Es lo que constantemente viene haciendo la SASTRERIA CASADO.
Prado, 3, entresuelo. Teléfono 18932

COMPAÑIA TRASATLANTICA
SERVICIO DEL MES DE NOVIEMBRE DE 1932
LINEA DEL CANTABRICO A CUBA - MEJICO
El vapor **"Habana"**, saldrá, salvo variación, de Bilbao y Santander el 25 de noviembre, de Gijón el 26 y de Coruña el 27, para Habana y Veracruz, escalando en New-York al regreso.
Próxima salida el 25 de diciembre.
LINEA DEL MEDITERRANEO A PUERTO RICO - VENEZUELA - COLOMBIA
El vapor **"Magallanes"**, saldrá, salvo variación, de Barcelona el 20 de noviembre, de Valencia el 21, de Málaga el 22, de Cádiz el 24 para Las Palmas, San Juan de Puerto Rico, Santo Domingo, La Guayra, Puerto Cabello, Curaçao, Puerto Colombia y Cristóbal.
Próxima salida el 20 de diciembre.
EXTENSION AL MEDITERRANEO A NUEVA YORK - CUBA - CENTRO AMERICA
El vapor **"Marqués de Comillas"**, saldrá, salvo variación, de Barcelona y Tarragona el 16 de noviembre, de Valencia el 17, de Alicante el 18, de Málaga el 19, de Cádiz el 20 y de Vigo el 22 para New-York, Habana, Puerto Barrios, Puerto Limón y Cristóbal.
Servicio tipo Gran Hôtel - T. S. H. - Radiotelefonía - Orquesta, &.
Las comodidades y trato de que disfruta el pasaje se mantienen a la altura tradicional de la Compañía.
También tiene establecida esta Compañía una red de servicios combinados para los principales puertos del mundo servidos por líneas regulares.
Para informes en las Oficinas de la Compañía: PLAZA DE MEDINACELI, 8. BARCELONA

ESTADISTICA Preparación por Alvarez Barona, jefe del Cuerpo, y Domenchina, abogado. Preparación exclusiva. Contestaciones. **Teléfono 96133. Barquillo, 4.**

CINEMATOGRAFOS Y TEATROS

ORQUESTA SINFONICA

El domingo comenzó la tradicional serie de conciertos de otoño, organizada por la Orquesta Sinfónica. Vemos con gusto que los rutinarios programas van desapareciendo, para dar paso a música más variada, que los oyentes matinales también tienen derecho a conocer. Ante todo, hay que felicitar al maestro Arbós, por haber tenido la valentía de incluir la obertura de "Guillermo Tell"; y decimos valentía, porque, para ciertos grupos de melómanos, la música de conciertos está reducida a un escaso número de compositores. La citada obertura, si se exceptúa el vulgar final, tiene momentos de emoción, como el trozo de violoncellos y el solo de flauta.

También fué un acierto la reposición de "El sueño de Eros", obra de Esplá, estrenada allá por 1914. En este poema, de marcado sabor germánico, se encuentran todas las características del ilustre compositor, las que subsisten, a pesar de la evolución propia de todo verdadero artista. Completaban el programa los valses de "El caballero de la rosa", de Strauss: "Fuentes de Roma", de Respighi, y la Séptima Sinfonía de Beethoven, obra esta última que proporcionó un gran triunfo a la Sinfónica y a su director.

Recital de Francescatti

La Cultural ha presentado por segunda vez a Zino Francescatti, violinista que, a juzgar por su apellido, debe ser italiano. En la serie de virtuosos que desfilan cada temporada por nuestras sociedades musicales, son siempre los violinistas los que más producen casos de amnesia en el crítico. No recuerda absolutamente nada, ni siquiera si existía tal artista en el mundo. Una sonata de Franck bien comprendida, una suite de Bach, interpretada a flor de piel, y una tercera parte flojita de música; he aquí el resumen de este concierto de trámite, organizado por la Cultural. El crítico piensa en otros violinistas españoles: Iniesta, Albina, Madinabeitia, Ivonne Canale, Lola Palatín, quienes muy dignamente hubieran cumplido en el escenario.

Joaquín TURINA

PELICULAS NUEVAS

Callao.—LA REINA DRAGA

Muchos han sido los aciertos de Pola Negri en la pantalla. No nos atrevemos a señalar ninguno de modo preferente. Diremos, sí, que «La reina Draga» admite la comparación con las más famosas de sus creaciones y es un título más en la lista de sus triunfos.

Esto, en cuanto a la protagonista. La acción, admirablemente concebida y desarrollada, consigue captar desde el primer momento, el interés del público, para ir creciendo en intensidad a medida que la película avanza y se acerca el desenlace. El desenlace mismo es un hábil efecto teatral que convierte en inesperada felicidad—de madre y de mujer—lo que se anunciaba como tragedia irremediable.

El resto de los personajes, la magnífica técnica fotográfica, el recto criterio en la aplicación del diálogo, que en nada desvirtúa el carácter puramente cinematográfico de la cinta, la dirección y el decorado están en armonía con lo que es y lo que significa la figura de Pola Negri.

No puede ser, en cambio, igualmente elogiosa nuestra referencia en la parte moral. Hay escenas y situaciones—sin contar con los expresivos arrebatos amorosos de la protagonista—que no pueden admitirse. Y que hay que señalar con tanta más severidad cuanto más perfecta y refinada es la interpretación.

T. C.

Palacio de la Prensa.—CON EL FRAC DE OTRO

Un hombre joven, listo, de talento, que gana su vida con una ocupación modesta, pero siente nobles aspiraciones de lograr más alta posición social. Hace amistad con un industrial conocidísimo, a quien, valiéndose de su ingenio, consigue salvar de una ruina segura. El porvenir le sonríe y ve el joven logrados todos sus propósitos al casarse con la hija de su antiguo jefe.

Como se ve, el argumento no es nuevo. Y, sin embargo, la comedia resulta agradable, entretenida, perfectamente lograda, por la naturalidad de la acción y la justeza de las situaciones. Dorothy Jordán y William Haines consiguen hacer alarde de su atrayente simpatía en muchos momentos de la obra, que no pierde, ni por un solo instante, su limpieza moral.

S. L.

El estado de Tom Mix

HOLLYWOOD, 24.—El famoso actor Tom Mix, que el otro día sufrió un accidente cuando estaba impresionando una película, tiene dos costillas rotas y varios cortes y erosiones de menor importancia.

El estado del popular "cow-boy" es satisfactorio dentro de la gravedad. — **Associated Press.**

GACETILLAS TEATRALES

Calderón

(TEATRO LIRICO NACIONAL)

Hoy martes. A las 6 de la tarde (6 pesetas butaca): **"El tambor de granaderos"** y **"La verbena de la Paloma"**. Decorado y figurines nuevos de Mignoni y Bartolozzi. Noche, a las 10, **"Curro Vargas"**, por los grandes cantantes Matilde Vázquez e Hipólito Lázaro.

Fontalba

Martes, miércoles y jueves, tarde, Carmen Díaz en las últimas representaciones de **"Señora ama"**. Viernes, noche, estreno de **"La duquesa gitana"**, del insigne Benavente. Agotadas las localidades del estreno, despáchase para sucesivas representaciones.

Lara

Si quiere acreditar su buen gusto, vea **"Lo que hablan las mujeres"**, hermosa comedia Quinteriana.

Zarzuela

LA NIÑA DE LA PUEBLA

la revelación auténtica del cante jondo, puede usted oírla desde hoy martes, en la comedia de Quintero y Guillén, **"La torre de la cristiana"**. Noche: **"Sol y Sombra"**.

Cómico

Loreto-Chicote. Hoy, noche, estreno: **¡Yo soy la Greta Garbo!**, de Antonio Paso.

Ideal

Hoy, tarde, **"La revoltosa"** y **"La patria chica"**. Noche: **"Sole, la peletera"**. El sainete del día. Precios corrientes.

Mañana miércoles, tarde, debut de la distinguida señorita y notabilísima tiple Esperanza Puga, con **"Los Gavilanes"**. Noche, y todas las noches, éxito creciente de **"Sole, la peletera"**.

Fígaro

Tarde y noche, el graciosísimo vodevil cinematográfico **"La tuve en mis brazos"**, que alcanza un éxito clamoroso. Butaca, tarde, dos pesetas; noche, 1,75.

Orquesta Sinfónica de Madrid. Maestro Arbós

El próximo domingo, en **MONUMENTAL CINEMA**, segundo concierto matinal. Localidades Daniel. Madrazo, 14.

Cartelera de espectáculos

TEATROS

AVENIDA (Díaz de Artigas-Collado). A las 6,30 y 10,30: Cuentan de una mujer... (21-10-932.)

CALDERON (teatro lírico nacional). A las 6 (6 pesetas butaca): El tambor de granaderos y La verbena de la Paloma. A las 10: Curro Vargas (Matilde Vázquez, Hipólito Lázaro).

BEATRIZ (Hermosilla, Claudio Coello. Teléfono 53108. Compañía Lola Membrives).—A las 6,30 y 10,30: Santa Rusia, de Benavente. (Butaca, 3 pesetas.) (8-10-932.)

COMEDIA.—A las 6 y media (popular, 3 pesetas butaca): Anacleto se divorcia. A las 10 y media (popular, 3 pesetas butaca): Anacleto se divorcia. (3-5-932.)

COMICO (Loreto-Chicote).—6,30 (2,50 butaca): La Locatis (últimas representaciones). 10,30: ¡Yo soy la Greta Garbo! (estreno), de Antonio Paso. (13-10-932.)

ESPAÑOL (Xirgu-Borrás).—6,30 (segunda popular de tarde, 2,50 butaca): La loca de la casa. 10,30: Alflerazos (de Benavente).

FONTALBA (Carmen Díaz).—A las 6,30: Señora Ama.

IDEAL.—6,30: La revoltosa y La patria chica. 10,30: Sole, la peletera. ¡Exito de llenos! Precios corrientes. (12-10-932.)

LARA.—6,30 y 10,30: Lo que hablan las mujeres. Gran éxito. (22-10-932.)

MARIA ISABEL (Compañía Juan Bonafé).—6,45 y 10,45: Engáñala, Constante (ya no es delito). Risa, risa, risa. (13-10-932.)

MUÑOZ SECA.—6,30 y 10,30: La casa de la Bruja (de Pilar Millán Astray).

PAVON (revistas Celia Gámez).—6,30 y 10,30: Las Leandras. (¡¡Interpretación insuperable!!).

TEATRO CHUECA.—6,30: Los Chatos. 10,30: Don Juan Tenorio. Butaca, 1,50.

VICTORIA.—6,30 y 10,30: El abuelo Curro, por Aurora Redondo y Valeriano León. (20-10-932.)

ZARZUELA. — 6,30: La Torre de la Cristiana. Cuadro flamenco. Debut de la Niña de la Puebla. 10,30: Sol y Sombra. (14-10-932.)

CIRCO PRICE.—6 y 10,30: Grandiosas funciones de Circo, y por cuatro únicos días, Aquilino Estrellas-Negras. Louis Douglas-Claudia Yonescu. El mejor espectáculo de Madrid. Algo asombroso.

FRONTON JAI-ALAI (Alfonso XI. Teléfono 16606).—A las 4.30 tarde (moda). Primero (a remonte), Arano y Abarisqueta contra Izaguirre y Bengoechea. Segundo (a remonte), Arrechea y San Martín contra Salsamendi y Chacón.

CINES

ALKAZAR (Cine sonoro).—A las 5, 7 y 10,45: Sangre joven (estreno).

ASTORIA (Teléfono 12880).—A las 4,30, 6,30 y 10,30. El expreso de Shanghai. (14-10-932.)

BARCELO.—6,30 y 10,30: Greifer, el as policiaco (por Charlotte Susa).

CALLAO.—6,30 y 10,30: La Reina Draga (Pola Negri).

CINE DOS DE MAYO.—6,30 y 10,30: El teniente seductor. (26-5-932.)

CINE DE LA FLOR (Cine sonoro).—Hoy acontecimiento. María Alba en Camino del Infierno y otras.

CINE GENOVA (Teléfono 34373, antes Príncipe Alfonso). — Grandes reformas. Nueva empresa).—6,30 y 10,30: Grandioso éxito de La dama del 13. Creación de Elisa Landi y Gilber Rolland.

CINE SAN CARLOS (teléfono 72827). 6,30 y 10,30: Gran éxito Soborno (por Sue Carol). (13-10-932.)

CINEMA ARGÜELLES.—6,30 y 10,30: Una mujer de experiencia.

CINEMA BILBAO (teléfono 30796).—A las 6,30 tarde y 10,30 noche: El salto mortal.

CINEMA GOYA.—6,30 y 10,30: Nacida para amar. (5-7-932.)

CHAMBERI.—6,30 y 10,30: Noches de Viena (grandioso éxito). (14-5-932.)

FIGARO (teléfono 93741).—6,30 y 10,30: La tuve en mis brazos (el más grandioso vodevil). Butaca, tarde, 2 pesetas; noche, 1,75. (21-10-932.)

PALACIO DE LA MUSICA.—6,30 y 10,30: París Mediterráneo.

PLEYEL (Mayor, 6).—La vida de una actriz. La Araña (Edmund Lowe-Louis Morán).

ROYALTY.—6,30 y 10,30: Bajo falsa bandera (film de espionaje).

SAN MIGUEL.—6,30 y 10,30: La Wally.

TIVOLI.—A las 6,30 y 10,30: Su majestad el amor, fantástica superproducción musical, por Kathe Tnagy.

TOURNIE (Mayor, 15).—The-dansant de 6 a 9. Lunchs. Bodas. Teléfono automático en todas las mesas.

* * *

(El anuncio de los espectáculos no supone aprobación ni recomendación. La fecha entre paréntesis al pie de cada cartelera corresponde a la de publicación de EL DEBATE de la crítica de la obra.)

Otro gran éxito que se apunta el
BARCELO
GREIFER, EL "AS" POLICIACO
por CARLOTA SUSA

Os reiréis de las ridículas infidelidades si veis
Un marido infiel
¿Dónde?... Cuándo?

Tarzán de los Monos
Un cuento fantástico
La más extraña de las novelas de aventuras

MARTINEZ Plantas. Flores naturales. **Espoz y Mina, 10. T.° 16390.**

PLUMEROS
Hules, linoleum, escobones, lustreína (el mejor brillo suelos), utensilios y muebles cocina.
GRASES
Clavel, 10 (esquina)

ANTIGÜEDADES
Liquídanse todas las existencias de la tienda de la **calle del Prado, 10**, con un descuento de 30 por 100. **Traspásase el local, que mide 440 metros cuadrados.**

OPERA
MONSIEUR MADAME
Y
BIBI
Todos los días, cinco cuartos de hora de risa garantizada
SELECCIONES
FILMOFONO

ASTORIA
(TELEFONO 12880)
HOY
el gran triunfo de ayer de
MARLENE DIETRICH

Dirigidos por
STERNBERG
Un "film" de bellos detalles psicológicos y de una composición plástica inenarrable
Es un film Paramount emocionante
NOTA.—A diario sección vermut a las 4,30 a precios especiales

Dos novilleros debutan sin pena ni gloria en la plaza de Madrid

En Jerez de la Frontera se celebra una novillada magnífica. Los tres lidiadores cortaron orejas y fueron sacados en hombros

Más novillos buenos

Una corrida más de novillos buenos en la temporada que agoniza.

Estos del domingo pertenecieron a la vacada del conde del Casal, oriundos de Parladé, y, por lo tanto, de todo el linaje selecto de los toros bravos de Sevilla.

De tipo terciado y bonito, alguno remoloneó un tanto, pero sin desentonar de la dulzura general de la corrida. Hubo un sobrero, para que hubiera de todo. Y hubo cosas sueltas, muy pocas, dignas de mención; pero abundó, en cambio, la vulgaridad, a pesar de figurar en el programa dos novilleros debutantes, que debieron tener rabia, y un veterano, que pudiera tener experiencia.

Pero el veterano Andrés Coloma (Clásico), con el lote peor, apenas pudo lucir otra cosa que su facilidad con el estoque. Y el novato Manolete, que apuntó en un principio ciertas maneras de valiente, defraudó al final al público con lamentables indecisiones. El otro debutante, Rey Conde, no dejó rastro.

Pero vamos por partes.

* * *

Clásico tuvo que comenzar el tajo en la corrida, recogiendo al primero de la serie, aceptable de lámina, pero remolón y tardío para peones y montados.

Así hubo que acosarle en varas y en palitroques entre el aburrimiento general.

El matador para vencer tal "pesadumbre", se arrimó con la capa y con la muleta, poniendo en el encuentro más valor que soltura. Desentrenado y todo, atizó una estocada de efecto rápido, entrando con ganas de matar.

Hizo pareja con el primer cornúpeto un cuarto, más remolón todavía, mansote, que rebrincaba al sentir el hierro en el morrillo. Volvió, por consiguiente, Clásico a la misma receta torera; pero exponiendo más por la excesiva pesadez del manso. Como que le toreó recogiendo siempre, tanto con el percal como con la franela, para sujetar al fugitivo, que dobló de una buena estocada, que valió al torero de Alcoy una gran ovación con vuelta a la redonda.

Tropezó Rey Conde en primer lugar con un novillote bravo, que hizo una buena pelea en poquísimo terreno. Pero tal brío fué parado a medias con lances de zaragata, que no gustaron naturalmente. Más enterado con las banderillas, clavó dos pares buenos, terminando Rey Conde su trabajo con el bicho, muleteando deslabazado a un enemigo que entraba y salía suave como la seda. ¡Lástima de toro! El mozo caló a la tercera con mal estilo, y hubo, como es lógico, música de viento.

Salió del quinto chiquero un toraco, suplente de Terrones, con arrobas, leña y poder, que hizo de salida carambola con los piqueros. Pero era pujanza sin bravura, pues el burel derribaba furioso, pero salía suelto de las acometidas. Todo ello sembró el recelo en la torería, destacándose entre el miedo general, el garrotista Lobatón, que picó muy valiente.

No hay que decir que Rey Conde no le hizo ni guiños al tal torito. Trapazos por la cara, distanciado y a la defensiva, para calar en los bajos al segundo sartenazo.

Manolete ya destacó un toreo valeroso en un quite al segundo toro. Y cuando salió el tercer astado, primero de su lote, se echó el hombre a los medios y le pegó media docena de verónicas temerarias por lo ceñidas, que levantaron en la plaza un verdadero alboroto. Siguió la valentía en los quites y cuando sonaron los clarines de muerte, hubo un momento de verdadera expectación al ver frente afrente un toro bravo y un torero valiente.

Hubo comienzo con la zurda, cosa siempre estimable, aunque no hubiera mucho aguante en la ejecución de los muletazos. De todos modos, anotamos un natural movidillo, uno de pecho mejor y otros lances sobre la izquierda, de notoria voluntad en el torero. Pero al sufrir un achuchón, recogió velas el hombre y toreó receloso por la cara antes de coronar su trabajo con un estoconazo de muerte.

El pueblo batió palmas de aliento para el flamante lidiador, el cual no correspondió a esta adhesión en él depositada. Porque salió el sexto toro, tan bueno como el otro por lo menos, y desde su salida al redondel no hizo otra cosa Manolete que lancearlo con baile y singular desasosiego.

El graderío se llamó a engaño ante lo visto, y mucho más cuando el mocito, muleta en mano (en mano derecha), tiró bayeta por la cara, como prólogo a un pinchazo malo y a un golletazo peor.

* * *

La temporada se va por la borda y, sin embargo, hay proyectos, como si estuviéramos en pleno ambiente primaveral.

Se habla de unas novilladas a base de buen ganado, y se habla de unas corridas a base de buenos toreros.

Parece que hay en el telar una fiesta para el domingo con reses colmenareñas de Aleas, para el Niño de la Palma. El solo.

Se dice que el hombre de Ronda está dispuesto a poner cátedra esa tarde en la plaza de Madrid. ¿Será verdad? Allá veremos.

Curro CASTAÑARES.

EN PROVINCIAS

CORRIDA MIXTA EN MELILLA

MELILLA, 24.—Ayer se celebró una corrida mixta con dos toros sobreros de la ganadería del conde de Santa Coloma y dos novillos de la de Felipe Bartolomé, antes de Surga.

El primer toro, que dió juego, permitió que Torerito de Málaga hiciese una magnífica labor de capa y muleta. El segundo, mansurrón, no permitió lucirse al diestro. Los novillos, bravos y bien presentados, los lidió Joselito Ramírez, de Málaga, que estuvo desgraciado. De los picadores se distinguió el veterano "Farfán".

FESTIVAL TAURINO

ARANJUEZ, 24.—En Ciempozuelos se ha celebrado un festival taurino a beneficio del Patronato de la Vejez. El ganado, de Esteban Fernández cumplió. Los diestros, Torquito, Fuentes Bejarano, Niño de la Palma, Manolo Bienvenida y Antoñete Iglesias se lucieron en toda la lidia, siendo ovacionados, además de concedérseles orejas y rabos.

Primeramente, unas señoritas, en una carroza adornada vistosamente, postularon, obteniendo una crecida recaudación.

UNA MAGNIFICA NOVILLADA

JEREZ DE LA FRONTERA, 24.—Con gran lleno se celebró una novillada con ganado de los hermanos Pallarés.

Leopoldo Blanco, en su primero, veroniquea con acierto y es aplaudido. Hace una faena confiada, da media contraria y descabella. (Ovación y oreja). A su segundo lo lancea enormemente. Con la muleta está valiente y confiado; termina con el bicho de media en todo lo alto. (Ovación y vuelta al ruedo).

Diego Reyes se luce con el capote en su primero. Con la muleta está valiente. Después de media, descabella. En su segundo es aplaudido en verónicas. Hace una faena temeraria, y se deshace de su enemigo de media estocada bien colocada, dos pinchazos y un descabello. (Gran ovación y oreja.)

Diego Gómez Lainez hace a su primero con la muleta una faena adornada y valiente. Larga dos pinchazos hondos y descabella. (Ovación.) En el último de la tarde da unas verónicas estatuarias, que se aplauden. Con la muleta, una faena apretada, en la que intercala unos naturales estupendos. Larga media en las agujas y descabella. (Ovación y oreja.)

Los diestros fueron sacados en hombros.

UNA COGIDA EN ZARAGOZA

ZARAGOZA, 24.—En la novillada que se celebró ayer, en la que se lidió el ganado sobrero de las pasadas corridas de feria, el diestro Antonio Salvador, Pinturas, resultó con una cogida de pronóstico reservado. También el diestro Rafael Moreno sufrió varios pisotones y otras lesiones, que se consideraron de pronóstico reservado.

CHARLOTADA EN VALENCIA

VALENCIA, 24.—Actuó la tropa de Llapisera, Los Calderones, con su éxito habitual.

En la parte seria, Caballero, Bort y Gandul, se las entendieron con tres becerros de Ceballos, siendo aplaudidos.

TRAJE O GABAN

a medida, por 103 pesetas (que vale 175 verdad a toda garantía), por dar a conocer confección y corte especializado. Muestras sin compromiso.
ECHEGARAY, 17.—TELEFONO 95681.
Sección especial para provincias, sin prueba.

ALMORRANAS -- VARICES -- ULCERAS
Tratamiento curativo científico sin operación ni pomadas. No se cobra hasta estar curado. Dr. Llanes. Hortaleza, 15 (antes 17). Teléfono 15970.

FABRICA DE CHOCOLATES
CAFES, BOMBONES, COMESTIBLES FINOS
Sucesores de J. DIEZ Y DIEZ
Barquillo, 30. Madrid. Teléfono 34269, y San Antón, 6. San Lorenzo de El Escorial

JOYERIA ORIA Y GALINDEZ
Platería y relojería. Gran surtido en artículos para regalo. Visitad estas casas antes de comprar.
Carrera de San Jerónimo, 1. Teléfono 12249.—Clavel, 8. Teléfono 16120.
MADRID

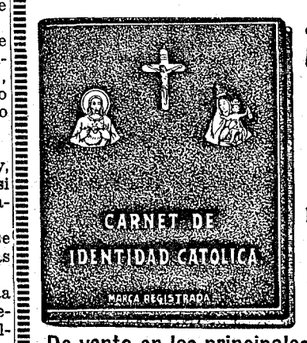

¡CATOLICOS!
Con este Carnet podéis identificar vuestra personalidad y hacer valer vuestras creencias. Muy útil en todo momento y necesario para viajes.
DEBE USTED LLEVARLO SIEMPRE CONSIGO
Autorizado por el Excelentísimo señor Arzobispo de Zaragoza.
De venta en las principales Joyerías y Platerías de toda España

Libramientos para Obras públicas

Se ha mandado librar a Jaén, para construcción del camino vecinal de Quesada a Cazorla, 70.000 pesetas; de Valdepeñas, de Jaén, a Castillo de Locubín, trozo tercero, 77.000; del kilómetro 74 de la carretera de Jaén-Córdoba a Villar Bajo y Sierra Grande, 62.000; de Higuera de Arjona a la carretera del límite de la provincia de Córdoba a Mengíbar, 50.000; de Hortizuela a Bienservida, 60.000; de Santiago de la Espada al de Orcera a Cortijos Nuevos, 150.000, y de Baños de la Encina a Bailén, 50.000 pesetas.

A la Diputación de Murcia para ídem de la carretera de Calasparra a los Paradores el c. v. de Agramón a Minas, 96.000 pesetas.

A la Diputación de Sevilla para ídem de la Aldea a Archidona a la carretera de Venta de lo Alto, al Repilado, 1.058; de la Rinconada a Brenos, 12.851,11; de las Cabezas de San Juan a Espera, a Arcos, 20.179,58; de Ecija a Sala Redonda, 70.000; de Puebla de los Infantes a Peñaflor, 50.000 pesetas.

A Barcelona para reparación de la carretera de Barcelona a Santa Cruz de Calafell, en la travesía de Cornellá, pesetas 25.000.

A la Mancomunidad Hidrográfica del Guadalquivir para gastos, 4 millones, y otro libramiento de 1.304.185,33 pesetas.

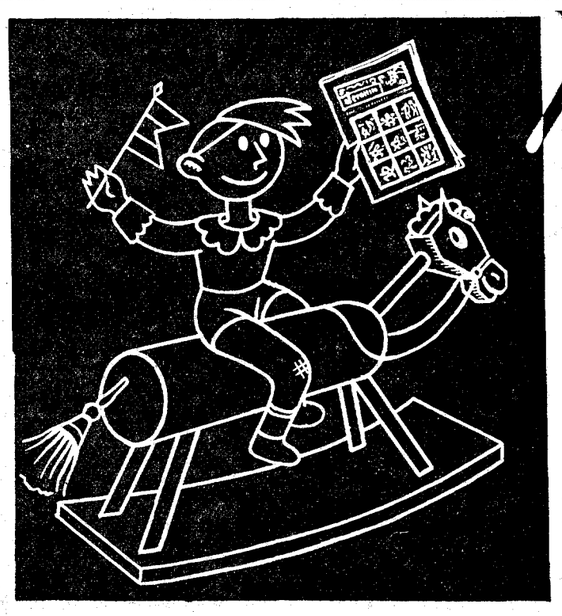

Una revista de niños

Jeromín

JEROMIN JEROMIN JEROMIN JEROMIN

Es la revista que deben de leer sus hijos por...
...el alto valor educativo y la moralidad de sus narraciones
...la gracia y la alegría de todas sus páginas
...la belleza de sus dibujos
...la amenidad y el interés de sus cuentos y leyendas.

La aventura, el optimismo, la gracia..., todo lo encontrará reunido en esta preciosa revista.

Número suelto, DIEZ CENTIMOS

Suscripción, CINCO PESETAS AÑO
ALFONSO XI, NUMERO 4 -:- Apartado 466
MADRID

RADIOTELEFONIA

Programas para hoy:

MADRID.—Unión Radio (E. A. J. 7. 424,3 metros).—8 a 9, "La Palabra".—11,45, Sintonía. Calendario astronómico. Santoral. Recetas culinarias.—12, campanadas de Gobernación. Noticias. Bolsa de trabajo. Programas del día.—12,15, señales horarias. Fin.—14, campanadas de Gobernación. Señales horarias. Boletín meteorológico. Información teatral. "Fravenfresser", "Dulcinea", "Pericón del cañó", "La gauchita", "El trust de los tenorios". Revista cinematográfica. "A Little love song", "We Two", "Giralda mía".—15,20, noticias. Indice de conferencias.—15,30, Fin.—19, campanadas de Gobernación. Bolsa.—19,30, información de caza y pesca. Programa del oyente.—20,15, noticias. Sesión del Congreso de los Diputados.—20,30, fin.—21,30, campanadas de Gobernación. Señales horarias. Sesión del Congreso de los Diputados. Paseo radiofónico por Europa.—20, transmisión del Teatro lírico nacional.—23,45, noticias.—24, campanadas de Gobernación. Cierre.

Radio España (E. A. J., 2).—De 17 a 19, Notas de sintonía. «La vida breve», «La gruta de Gingal», «El pájaro de fuego», «Leonora», «La Arlesienne», Cotizaciones de Bolsa, Noticias de Prensa, Música de baile. Cierre.

BARCELONA E. A. J. 1. 348 metros.—7,15, sesión de cultura física.—7,30 a 8, "La Palabra".—8, sesión de cultura física.—8,15 a 8,45, "La Palabra".—11, campanadas horarias. Servicio Meteorológico.—11,50, carta del tiempo.—13, Discos.—13,30, información teatral. Discos.—14, actualidades musicales: "Las ruinas de Atenas". "No, no, Nanette", "Margaritiña", "Festa n'a tolda", "Danza española núm. 12", "El año pasado por agua". Bolsa del trabajo.—15, sesión radiobenéfica.—16, fin. 18,30, historia del arte.—19, "Museta", "Lucía de Lammermoor", "Romanza" "Marcha del progreso".—19,30, noticias. Cotizaciones. Programa del radioyente. 20,15, deporte futbolístico.—20,30, programa del radioyente. Noticias.—21, campanadas horarias. Servicio Meteorológico. Cotizaciones.—21,10, "Le Groguard", "La casta Susana", "Reverie", "Tarde de estío en la terraza", "Valsscherzo", "Joujou d'amour", "Javotte". 22, radioteatro: "Garidó i Francina".—24, fin.

RADIO PARIS.—19,05, charla artística.—19,20, "Desfile galante", "A la vienesa, A la alemana", "Madrigal", "Serenata", "Primera mazurca", "Vals de las rubias".—19,45, revista de la Prensa anglo-sajona. Cotizaciones comerciales. Informaciones.—20, "La Java".—20,45, concierto sinfónico: "Flauta mágica", "Concierto para piano y orquesta".—21,30, "Suite breve", "El Carnaval de los animales", "Sinfonía". Crónica. Cierre.

LANGENBERG.—18, para el agricultor.—18,20, periódico hablado.—18,30, conferencia.—18,55, noticias"—19, conferencia sobre la alta Baviera. Discos. 19,45, "Los cazadores de garzas".—21,05, noticias. Informaciones. Cierre.

ROMA (NAPOLES).—17,30, "Tanhauser", "Danza montañesa", "Música polaca", "Mefistófles", "Canción de los Abruzos", "Intermezzo romántico", "Canción de amor", "Siempre alegre".—18,15, conferencia sobre astronomía.—19,10, crónica del hidropuerto. Noticias deportivas.—19,15, servicio radioatmosférico. Información agrícola. Periódico hablado.—20, señales horarias. Comunicados. Discos.—20,30, información deportiva. Periódico del Enit.—20,45, "La Arlesiana", "Amor de poeta".—21,30, "La señora, veinte años después, comedia. "Plegaria", "Guitarra", "Danzas húngaras".—22,30, discos.—22,55, noticias. Cierre.

LONDRES.—18,35, concierto.—20, "Tristan e Iseo".—21,10, "El pequeño Michus", "El barón gitano", "Tú eres mi sueño", "Canción de baile de Pierrot", "Suite miniatura", "Pálida luna", "Water Boy", "Run on House", "El amor zíngano".—22,15, noticias.—22,30, Música de baile.—24, cierre.

MILAN, GENOVA, TURIN, TRIESTE.—19, "Las alegres comadres de Windsor", "Danza noruega", "Los ojos negros".—19,20, concierto.—19,25, comunicados de la Real Sociedad Geográfica.—19,30, señales horarias. Comunicados.—19,30, discos.—20, periódico hablado. Boletín meteorológico. Discos.—20,30, "Aida". Charla. oticiario artístico. Periódico hablado. Cierre.

* * *

Programa para el día 26:

MADRID, Unión Radio (E. A. J. 7, 424 metros).—De 8 a 9, "La Palabra".—11,45, sinfonía. Calendario astronómico. Santoral. Recetas culinarias.—12, campanadas de Gobernación. Noticias. Bolsa de trabajo. Programas del día.—12,15, Señales horarias. Fin.—14, campanadas de Gobernación. Señales horarias. Boletín meteorológico. Información teatral. "Mari Mari", "Marcha militar" (en "mi"), "I Wonder Why" "Ciriaco" "Fausto", "Papá..., búscame una novia", "Ladrón de millones", "El anillo de hierro".—15,20, noticias. Indice de conferencias.—15,30, fin.—19, campanadas de Gobernación. Programa del oyente.—20,15, noticias. Sesión del Congreso de los Diputados.—20,30, fin.—21,30, campanadas de Gobernación. Señales horarias. Sesión del Congreso de los Diputados. Charla lírica, por Federico García Sanchís.—23,45, noticias.—24, campanadas de Gobernación. Cierre.

Radio España (E. A. J. 2).—De 17 a 19, Notas de sintonía. Selección de La verbena de la Paloma. Curso de inglés. Peticiones de radioyentes. Bolsa. Noticias de Prensa. Música de baile. Cierre.

BARCELONA.—7,15, sesión de cultura física.—7,30 a 8, "La Palabra".—8, sesión de cultura física.—8,15 a 8,45, "La Palabra".—11, campanadas horarias. Servicio Meteorológico.—13, discos.—13,30, información teatral.—14, Actualidades musicales. Diálogo cómico. "La Geisha", "Ninna Nanna", "Juegos", "El baile de Luis Alonso", "Jaca". Bolsa del trabajo.—15, sesión radiobenéfica.—16, fin.—19, "Serenata", "Reverie", "Sylvia", "Payasos".—19,30, noticias. Cotizaciones. Curso de gramática catalana. Programa del radioyente. Noticias.—21, Campanadas horarias. Servicio Meteorológico.—21,05, "Parada de los cadetes", "Los pícaros estudiantes", "Eva", "En el oasis", "Ecos del Cantábrico", "Copla y ronda".—22, Violoncello y piano (recital).—22,30, "La Arlesiana", "Córdoba en fiestas", "A los toros". Discos.—24, Fin.

RADIO PARIS (1.725 metros).—19, Charla médica.—19,20, "El anillo de plata", "Habanera", "L'amoureuse berceuse", "Czardas magiares", "Primer nocturno", "Las tres sultanas".—20, radioteatro: "Escrúpulos", "Una borrasca", "La cremallera".—21,30, "Serenata", "Elegía", "Capricho eslavo", "Primer trío". Crónica de la moda. Cierre.

LANGENBERG.—18, "La crisis del campo", conferencia.—18,20, conferencia médica.—18,35, conferencia.—18,55, noticias.—19, música recreativa.—20, concierto: "Rondó", "Concierto para violín".—21,05, noticias. Informaciones. Deportes.—21,30, música ligera.—23, Cierre.

ROMA, NAPOLES.—17,30, "Danza de los faunos", "El templo de Isis", "Noches de estrellas", "Suite campestre", "Guillermo Ratcliff", "Paso del cisne", "El caballero".—19,10, crónica del hidropuerto. Noticias deportivas.—19,15, información agrícola. Periódico hablado.—20,15, charla.—20,30, noticias. Periódico del Enit.—20,45, "Trío en mi bemol", "El hijo pródigo", "Leyenda del juglar de Nuestra Señora", "Otelo".—21,30, "Bisboccia", comedia.—22, concierto. "Fedora", acto segundo.—22,30, música de baile.—22,55, noticias. Cierre.

LONDRES.—19,30, recital de canto.—20, vaudeville.—21, orquesta. "Bellezas famosas", "¿Conoces tú el país?", "Mignon", "Fausto", "Junto a la laguna azul", "Mascarada", "La canción del pescador", "Danza", "Anochecer", "Lullaby of the Leaves".—22,15, noticias regionales.—22,35, música de baile.—24, cierre.

MILAN, GENOVA, TURIN, TRIESTE.—19, concierto: "Ecos de Padilla", "El paseo de los elefantes". "Marcha andaluza".—19,20, Quinteto.—19,25, comunicados del Enit.—19,30, señales horarias. Comunicados. Discos.—20, Periódico hablado. Boletín meteorológico.—20,15, charla médica.—20,30, opereta. Charla. Noticiario literario. Periódico hablado. Cierre.

FALLECIMIENTO DEL AVIADOR MILITAR SEÑOR BELLOD

Noticias llegadas a Madrid comunican que ha fallecido el domingo, en San Clodio (Lugo), el capitán aviador don Ricardo Bellod Keller, hijo del general del mismo nombre, a consecuencia de las quemaduras sufridas en un accidente de aviación, ocurrido en dicho pueblo, al aparato militar que tripulaba y en el que iba como observador el capitán señor Pardo.

El accidente se produjo en el momento del aterrizaje. El aparato chocó contra un muro de cerramiento de un prado, lo que motivó el incendio del motor. Los tripulantes abandonaron rápidamente el aparato; pero, no obstante, el señor Bellod sufrió las graves quemaduras que le han ocasionado la muerte, y el señor Pardo lesiones menos graves, de las que se encuentra bastante mejorado.

OPOSICIONES A POLICIA, TELEGRAFOS, RADIO Y CORREOS
Inmediatas convocatorias. No se exige título. Para programas oficiales, "contestaciones" y preparación en sus clases o por correo, con Profesorado de cada Cuerpo, dirijanse al **"INSTITUTO REUS", PRECIADOS, 23, y PUERTA DEL SOL, 13, MADRID.** Tenemos residencia-internado. **Exitos:** En Policía hemos obtenido varias veces el número 1 y centenares de plazas; en Radio, varias veces el número 1 e ingresados casi todos los alumnos; en Telégrafos, última oposición han obtenido 20 plazas nuestros alumnos y suscriptores de nuestras "contestaciones", **éxito,** en proporción con los presentados. NO SUPERADO POR NADIE, y en Correos ingresamos el 40 por 100 de nuestros alumnos. Los números y nombres de estos **éxitos definitivos** se publican en los prospectos que regalamos.

Folletín de EL DEBATE 76)

JACQUELINE RIVIERE

LA CASA DE LOS OJOS AZULES

(NOVELA)

(Traducción expresamente hecha para EL DEBATE por Emilio Carrascosa)

Trazado el plan, Liana esperó en acecho, siempre vigilante, la hora de llevarlo a la práctica. No quería huir con las manos vacías, puesto que su fuga sería definitiva, para no volver nunca, y puesto que no ignoraba tampoco—para algo había sido pobre—, que la independencia necesita dinero.

Y, al fin, la evasión clandestina, realizada sin grandes obstáculos. Salió de su casa a las cinco de la tarde, como lo tenía por costumbre, y una hora después le envió a Miguel Varnier aviso de que la madre de Laura había sido víctima de un accidente y de que se quedaba acompañando a su amiga, con la que cenaría, hasta las diez de la noche, hora a la que debía ir a recogerla el "auto".

—Bien—dijo el excelente marido—, yo mismo iré a buscarla.

Pero cuando a la hora indicada se presentó en la casa de la Avenida de Ternes, cuando se disponía a subir al cuarto habitado por los Manuel, el portero, sin ocultar la sorpresa que la presencia del señor Varnier le causaba, le dijo que la señorita Laura y los demás cómicos se habían marchado.

—La señora de Varnier iba con ellos—añadió el buen hombre—, y probablemente los habrá acompañado a la estación para despedirlos.

—¿Pero a qué hora ha ocurrido todo eso?—inquirió el industrial.

—¡Oh! hace ya mucho tiempo, caballero. De aquí salieron alrededor de las seis.

Miguel Varnier se sintió inquieto por primera vez. ¡Las diez ya!... ¿No habría sufrido Liana un accidente desgraciado?

Apresuradamente regresó a Neuilly, donde supo por boca de los criados, y con el natural sobresalto, que "la señora no había vuelto". Jorge de Monedières, al que hizo partícipe de sus temores palideció intensamente al escuchar el relato que con voz temblorosa le hacía su yerno; él no podía creer en una desgracia sobre todo después del recado que Liana había tenido la precaución de enviarle a su marido para justificar su retraso.

Una dolorosa sospecha, casi un presentimiento, asaltó al comandante.

—¿Has comprobado si están en la caja los cuarenta mil francos que yo ingresé esta mañana?—le preguntó a su yerno.

Y como éste lo mirara sin comprender, añadió:

—Ven conmigo; hay que hacer un arqueo sin pérdida de tiempo.

... ...

Los cuarenta mil francos no estaban allí. Habían desaparecido con los estuches que contenían las joyas de Liana.

Mientras tanto la joven señora de Varnier huía con el "cuadro artístico", del que ahora formaba parte integrante; los cómicos se detuvieron en Lyon para realizar determinadas gestiones cerca de un amigo de Mario Roland, poseedor de algún dinero, y al que esperaba interesar en la empresa de la explotación del Café-concierto. Fracasadas las gestiones de una manera rotunda, la compañía Manuel-Roland, reanudó su viaje, embarcando en el vapor que había de trasladarlos a Niza, adonde llegaron sin nuevas incidencias.

Todos estos despropósitos los había llevado a cabo Liana en ese estado especial de fiebre, que acompaña a los cambios demasiado bruscos, a las resoluciones extremas. El inesperado enlace de su fuga, frustrada cuando creía hallarse a buen recaudo; el fracaso de sus planes, trazados con tanta meticulosidad; la fatiga de un largo viaje, lleno de emociones y el temor angustioso de verse nuevamente en presencia de su marido, después de haber tenido que arrostrar la indignación de su padre, eran más de lo que necesitaba para triunfar de su férrea voluntad indomable y para sumir en el abatimiento su naturaleza demasiado frágil.

Súbitamente, a la entrada de un túnel, un estridente silbido, escapado de la sirena de la locomotora, desgarró el aire. Liana, sobrecogida, dió un salto sobre el asiento; sus manos temblorosas y exangües se estrecharon la una contra la otra en una trabazón de dedos pregonera de un terror pánico y sus ojos desorbitados por el miedo, fueron a clavarse en la ventanilla del vagón, en la que la obscuridad del túnel había reemplazado a la claridad radiante de la campiña meridional, bañada por el sol. La joven dejó escapar de sus labios un leve suspiro, apenas perceptible, y se desvaneció.

Una intensa emoción, mezcla de inquietud y de piedad, vino a apoderarse entonces de Jorge de Monedières, que, aproximándose a la muchacha, se dispuso a prestarle los cuidados que las circunstancias requerían. Pero cuando le daba masaje en las manos para provocar una reacción, recordó que Liana era la hija de una mujer anormal, de una infeliz desequilibrada. Y mientras friccionaba con agua de colonia las sienes, pudo ver cómo aparecían debajo de la capa de crema y de velutina, que la joven empleaba en el tocador, las precoces arrugas de aquel rostro de veintidós años, envejecido ya, mustiado por la neurastenia hereditaria. Movido a piedad, el comandante la llamó con voz dulce, impregnada de afecto.

Liana no recobró el conocimiento hasta media hora después y lo hizo para sumirse en un profundo sueño, sin pronunciar una sola palabra.

Jorge desconfió de aquella modorra, de aquel sopor que había invadido a su hija. Se dijo que Liana fingía dormir en espera de que él, a su vez, se durmiera, para apoderarse del saco de viaje y descender en la primera estación, en que el expreso tuviera parada, lo que la permitiría ir a reunirse con su "compañía". ¡Artista dramática una Monedières!... ¡Oh!

El señor de Monedières contempló con atención, no exenta de lástima el desmedrado cuerpecillo de Liana, que yacía sobre los cojines del diván con los ojos cerrados y creyó ver a la madre.

—¡Sí!—murmuró con amargo acento—, es su hija... La hija de Virginia Prunier.

En dos ocasiones, durante la noche entreabrió Liana los párpados, pero como las dos veces encontró la mirada de su padre fija en ella, no se movió.

—Acecha el saco, pronta a arrebatármelo—se dijo el marino—; en eso, en su astucia, reconozco también a la madre.

Sino que ahora no podía dejarse engañar como entonces.

Una amarga sonrisa alumbró su rostro atormentado. Le afligía la idea de no poder creer ya, como había creído, cuando no sospechaba que pudieran ser traicionados sus sueños de esposo, primero y de padre después.

No creer equivale a la soledad, a sentirse sólo y abandonado. Y la soledad es la más terrible de las catástrofes, el naufragio más trágico.

Toda la noche se la pasó tratando de huir de sus recuerdos, tan poco gratos, tan atormentadores. Pero su corazón, aislado, se hundía cada vez más en la soledad. Nada lo unía al mundo; había edificado su vida sobre un terreno movedizo, inconsistente, y el edificio se había derrumbado con estrépito, convirtiéndose en escombros.

En la estación de París, a la que acababan de llegar, se vió obligado a sacudir fuertemente a Liana para despertarla, lo que no le costó poco trabajo. La joven abandonó, al fin, su improvisado lecho del diván, puso en orden su traje, un tanto arrugado, encasquetóse el sombrero ante el espejito triangular, engastado en la tapicería del respaldar del asiento y se dispuso a seguir a su padre, sin pronunciar palabra.

En previsión de cualquier tentativa de rebeldía por parte de Liana y para poder ejercer sobre ella una más estrecha vigilancia, el comandante de Monedières le confió a un mozo de equipajes la maleta de la muchacha, pero no soltó el saco de mano. Precedidos por el maletero, abandonaron el andén, atravesaron la sala de espera y se vieron en la explanada exterior de la estación.

Padre e hija, que no habían roto su mutismo, subieron a un carruaje de alquiler, y Jorge le dió al cochero la dirección del lindo palacete de Neuilly.

XXVI

... ...

Miguel Varnier aguardaba impaciente, lleno de ansiedad, en un saloncito de la planta baja que tenía acceso por la galería principal; de cuando en vez consultaba su reloj cuyas agujas se movían con una desesperante lentitud muy poco en armonía con la ansiedad que devoraba al industrial. El lejano rodar de un carruaje que había ido aproximándose y que terminó por detenerse ante la puerta del hotel, le hizo levantar la cabeza.

¿Sería Liana? Había reconocido en el acto la voz de Jorge que le preguntaba al criado que acudió a recibirlo "dónde estaba el señor". Tuvo que renunciar al deseo de salir al encuentro del recién llegado, porque las piernas le flaqueaban negándose a sostenerlo y porque la emoción lo inmovilizaba. Y esperó...

(Continuará.)

CRONICA DE SOCIEDAD

En Jerez de la Frontera se ha celebrado la boda de la encantadora señorita María del Carmen Domecq y Díez, con el joven don José Ramón de Mora-Figueroa y Dujat des Allimes.

La novia llevaba vestido blanco, cuya cola cogían Mari Pepa Díez Domecq y Juanito Mora Figueroa. El novio entró en el templo con su abuela doña María Díez y Pérez Muñoz, viuda de Dujat des Allimes, y fueron padrinos doña María Gutiérrez de Díez, abuela de la novia y don Ramón de Mora Figueroa, padre del novio.

Fueron testigos por la novia, el marqués de Domecq, nuestro colaborador don José María Pemán, don Enrique Rivero, don Pedro Domecq y don Pedro de Soto, y por el contrayente, don Enrique Dujat, don Enrique, don Manuel y don Jaime Mora Figueroa, don Juan Vázquez de Pablo, don Francisco L. Díez y don Alfonso Barón.

El nuevo matrimonio embarcó en Algeciras, con rumbo a *la Costa Azul*.

—Mañana miércoles se celebrará en la capilla-oratorio de la residencia de los marqueses de Casa Pinzón, en Barcelona, la boda de su encantadora hija menor Carolina del Río-Pinzón y Carbonell, con el joven aristócrata, don Pablo de Figuerola-Ferreti y Pena, hijo de los condes de Figuerola. Bendecirá la boda el Obispo de Vich.

—En la intimidad, por el luto de la familia de la madre, se ha celebrado en los Jerónimos el bautizo de la hija recién nacida de los señores de Castillo y León (don José María), siendo padrinos sus tíos paternos, Fernando y Luisa Cubillo.

—También los hermanos del anterior matrimonio, señores de Cubillo y León (don Fernando), han recibido una niña, a la que pusieron por nombre Paloma, en la parroquia de la Concepción, donde fué bautizada, siendo padrinos su abuela, la señora viuda de Díaz y *don Fernando* Medina.

—En la iglesia de la Concepción se ha celebrado el bautizo del hijo primogénito de los señores de Morales y López de Ayala (don Pedro), nacida ella Pilar Escrivá de Romaní y de Veraza. Se le pusieron al pequeño, los nombres de Mariano, Rafael, y fueron padrinos su tío paterno, don Manuel Morales y López de Ayala y la marquesa de Casa Ayala.

—En Málaga ha dado a luz una hermosa niña, la bella señora doña Concepción Heredia Benito, hija de la señora viuda de Heredia, esposa de don Leopoldo Werner Bolín, hijo de los condes de San Isidro.

Notas varias y viajes

Se encuentra enfermo el marqués de Valeriola; también lo está de algún cuidado, la señora del ex ministro don Francisco Bergamín.

—Se encuentran en Madrid, procedentes de California, los marqueses de Villalcázar, quienes están siendo muy obsequiados en nuestra buena sociedad.

—Han marchado: a las Arenas, don Manuel de Taramona; a Alfafar, la marquesa de Amposta; y han llegado: de Avilés, los condes de Villada; de Gijón, el marqués de Aledo; de San Sebastián, los señores de Zulueta (don José María).

Necrológicas

Ayer ha fallecido el señor don Manuel Monjardín y Blanco, conocido agente de Bolsa. Estaba casado con doña Gabriela Callejón, de cuyo matrimonio tiene cuatro hijos, don Manuel, doña Gabriela, *don* Juan (tan conocido en el mundo deportivo) y doña Mercedes, los tres primeros casados con personas muy conocidas en nuestra sociedad.

Su entierro será hoy. Reciba su familia nuestro pésame.

—También falleció ayer la respetable señora doña Dolores Sáez y Sánchez, viuda de Callejo. La conducción del cadáver será hoy, a las cinco de la tarde, desde Conde de Aranda, 8, al cementerio de Nuestra Señora de la Almudena. A los hijos y demás familia de la finada enviamos sentido pésame.

—El domingo falleció en Madrid el cura párroco de Santa Bárbara, don Daniel Ruiz Montejo. Era párroco de Madrid, desde 1891, primero de San Antonio de la Florida, luego de San Andrés, de donde pasó a la que desempeñaba. Además tuvo en esta diócesis otros altos cargos. Descanse en paz.

—Por el alma del joven don Manuel López Casal, que falleció víctima de un desgraciado accidente, hace dos años, se dirán mañana misas en Madrid.

—El día 29 se cumple el primer aniversario de la muerte de don Francisco Martínez Pontremuli, y por su alma se dirán misas en Madrid.

—Mañana hace años que murió don José Díez y Contreras, y en su sufragio se dirán misas en Madrid.

—El día 18 del corriente falleció en Madrid don Federico Palacios y Martínez Campos, y por su alma se celebrarán durante varios días, misas y funerales en varias iglesias de Madrid y provincias.

A las respectivas familias renovamos nuestro pésame.

MORATILLA. Peletería fina. **Florida, 3.**

Plata MENESES

¡¡Colegiales!! Son famosos por su inmejorable calidad y duración los servicios que vende "PLATA MENESES", en **Plaza de Canalejas, 4. MADRID**

CASA PASSAPERA FUERTES

Adela

Vestidos. Abrigos. Modas. Presenta sus elegantes colecciones.

Génova, 19. — Madrid

SERNA (ANGEL J.)

Alfombras y tapices.

Fuencarral, 10. MADRID

Buena casa para colegio

Se alquila en Portugal, próximo de ferrocarril, en punto central y saludable, espaciosa y con muchas dependencias, electricidad, agua corriente y potable, capilla y jardín, pudiendo alquilarse también con huerta y pomar anexos. Escribir a **R. 2794, Havas. Rua Aurea, 242, LISBOA**

Hijo de Villasante y C.ª

OPTICOS

Príncipe, 10

MADRID

Lentes, gafas e impertinentes. Gemelos prismáticos ZEISS. Cristales PUNKTAL ZEISS.

MUEBLES

El mayor surtido en Arte Moderno.

La mejor calidad y precios.

NAVARRO. Valverde, 5

El sumario por los sucesos de agosto

UNA NOTA DEL PRESIDENTE DEL TRIBUNAL SUPREMO

El juez decreta la libertad del comandante Díaz Miró

El presidente del Tribunal Supremo nos ruega la publicación de la nota siguiente:

«En las informaciones de Prensa periódica, relativas al curso de las actuaciones judiciales que en Madrid y Sevilla se instruyan con motivo de los sucesos del 10 de agosto último, se advierte alguna desorientación que conviene evitar, pues mientras se afirma unas veces que las causas han de verse dentro del próximo mes, en juicio oral y público, otras, se sostiene la posibilidad de que transcurran dos años antes que llegue aquel momento procesal.

Conviene que, en asunto de tal importancia, en interés del prestigio de la justicia, se reconozca la realidad en la parte posible, para desechar informaciones poco afortunadas.

La realidad es que aún no llegaron los sumarios sobre aquellos delitos de naturaleza militar al momento procesal, que se llama de conclusión del sumario, y, seguramente, cuando proceda acordar la resolución consiguiente a dicha terminación, la Sala sexta del Tribunal Supremo, actuando con el celo bien acreditado, habrá de estudiar las numerosas piezas procesales para criticar el resultado de las actuaciones en relación con los procesados, que pasan muchos de ciento, adoptará los acuerdos que estime procedentes y activará el curso ulterior dentro de las normas procesales de aplicación, en garantía de acusadores y de defensas, para lograr que el juicio se celebre ni una hora antes ni un minuto después de lo que exijan las leyes adjetivas, interpretadas con rectitud, pero inspiradas en criterio resuelto a evitar toda clase de injustificadas dilaciones.»

* * *

El juez especial que entiende en el sumario por los sucesos de agosto y que tomó el sábado declaración en la Cárcel Modelo al comandante de Infantería don Juan Díaz Miró, ha dictado la libertad de éste.

Según parece, las acusaciones que pesaban sobre el señor Díaz Miró, referentes a haber facilitado la fuga del general Carrasco, quedaron sin base ninguna después de la declaración prestada ante el señor Iglesias Portal.

No obstante haberle puesto en libertad el Juzgado, es probable que el señor Díaz Miró continúe detenido a disposición de la Dirección general de Seguridad.

Grandes rebajas de precios en todas las series completas de

Damascos, Panas y Tapicerías

para muebles y cortinas.

CASA BARRIO -- Atocha. 36

Fábrica de edredones, colchas y cortinajes.

HERNIADOS: El especialista Dr. Ramón, en Madrid

El médico especialista-herniólogo doctor Ramón se hallará en Madrid los días 11, 12, 13 y 14 del próximo noviembre, y en los citados días recibirá de 10 a 1 y de 5 a 7, en el **HOTEL METROPOLITANO (Montera, 53, esquina a Gran Vía)**, a los enfermos de hernias (quebraduras), relajaciones, ptosis, etcétera, para su curación, pues:

LA HERNIA NO EXISTE para cuantos se han dirigido al profesor Ramón, **laureado por la Ciencia**, con dictamen excepcional de la Academia Nacional de Medicina y elevado homenaje de las mentalidades médicas con los **doctores Ramón y Cajal, Cardenal, Huertas, Marañón, Pi Suñer, Recaséns, etc.**, porque su maravilloso aparato específico GRAN CONSOLIDATIVO la contiene en absoluto y la cura radicalmente en todas las edades, sin operación y sin molestias. Pida, gratis, el interesante opúsculo **"La realidad de la curación de las hernias". Carmen, 38, primero. BARCELONA.**

†

NOVENO ANIVERSARIO

DON JOSE DIEZ Y CONTRERAS

Comerciante y doctor en Derecho

FALLECIO

EL DIA 26 DE OCTUBRE DE 1923

A LOS 25 AÑOS DE EDAD

Habiendo recibido los Santos Sacramentos y la bendición de S. Santidad

R. I. P.

Su viuda, doña Pilar Rodríguez Arregui; hija, María Josefa; madre, doña Dolores Contreras, viuda de Díez; padre político, don Florencio Rodríguez; hermanas políticas, tíos, primos y demás parientes

RUEGAN a sus amigos encomienden su alma a Dios.

Todas las misas que se celebren mañana miércoles, día 26, en la iglesia parroquial de Santa Bárbara; todas las del 27 en la parroquia de San Luis Obispo; el día 28, en Góngoras, hasta las once, con Alumbrado Su Divina Majestad; los funerales que se celebren en Escalada (Burgos), así como la misa del día 26 de todos los meses, a las once, en el altar de San José (parroquia de Santa Bárbara), serán aplicados por su eterno descanso.

Varios señores Prelados han concedido indulgencias en la forma acostumbrada. (A. 8.)

Para esquelas: HIJOS DE RAMON DOMINGUEZ, Barquillo, 45.—Teléfono 33019.

†

LA ILUSTRISIMA SEÑORA

Doña Dolores Sáez Y SANCHEZ

VIUDA DE CALLEJO

Ha fallecido

EL DIA 24 DE OCTUBRE DE 1932

Habiendo recibido los Santos Sacramentos y la bendición de Su Santidad

R. I. P.

Sus desconsolados hijos, Andrés, Antonio, Manuel, Jerónima, Dolores, María y Fuencisla Callejo y Sáez; hija política, doña Carmen de Cáceres; sobrinos; primos, y demás parientes,

RUEGAN a sus amistades encomienden su alma a Dios y asistan a la conducción del cadáver que tendrá lugar hoy, día 25, a las cinco de la tarde, desde la casa mortuoria, Conde de Aranda, número 8, al cementerio de Nuestra Señora de la Almudena, por lo que quedarán agradecidos.

Varios señores Prelados han concedido indulgencias en la forma acostumbrada.

RECORDATORIOS. La casa más surtida: EL ARCA DE NOE. Pez, 2. Madrid.

†

PRIMER ANIVERSARIO

Rogad a Dios en caridad por el alma DEL ILUSTRISIMO SEÑOR

D. Francisco Martínez PONTREMULI

Jefe de Administración del Cuerpo de Correos, contador general de la Caja Postal de Ahorros

Que falleció en Madrid

el día 29 de octubre de 1931

Habiendo recibido los Santos Sacramentos y la bendición de S. Santidad

R. I. P.

Su viuda, la ilustrísima señora doña Julia Ruiz y Sánchez Jara; sus hijos, don Francisco, doña Enriqueta, don José y doña Eloísa; hijos políticos, doña Nieves Pabón, don Rafael Lorente y don José Luis de Villalobos; nietos; hermanos, don Victorio, don Enrique, don Eugenio, doña Eloísa y don Eduardo; hermanos políticos, sobrinos y demás familia

RUEGAN a sus amigos y personas piadosas le tengan presente en sus oraciones.

Todas las misas que se celebren el día 28 de octubre en la iglesia parroquial de los Santos Justo y Pástor (Dos de Mayo); el día 29 en la Basílica de la Milagrosa (García de Paredes, 43); y el día 31 en el Santuario del Perpetuo Socorro (Manuel Silvela, 12), serán aplicadas por el eterno descanso del alma del finado.

Varios señores Prelados han concedido indulgencias en la forma acostumbrada.

Para esquelas: HIJOS DE RAMON DOMINGUEZ. Barquillo, 45. Teléfono 33019.

SANTORAL Y CULTOS

DIA 25.—Martes.—Santos Crisanto, Gabino, Teodosio, Lucio, Marcos, Pedro, Crispín, Crispiniano, Proto, Jenaro, diácono, y Marciano, mártires; Bonifacio, Gaudencio e Hilario, obispos; santa Daria, mártir.

La misa y oficio divino son de los Santos Crisanto y Daria, con rito simple y color encarnado.

Adoración Nocturna. — Santa Bárbara.

Ave María.—A las 11 y a las 12, misa, rosario y comida a 40 mujeres pobres, costeadas, respectivamente, por el señor Casabora y señora de López Llorente.

Cuarenta Horas.—Parroquia de El Salvador y San Nicolás.

Corte de María.—De la Encarnación, Encarnación; Covadonga y San Lorenzo. De Gracia, Humilladero, 23.

Parroquia de las Angustias.—7, misa perpetua por los bienhechores de la Parroquia.

Parroquia del Buen Consejo.—De 7 a 11, misas cada media hora.

Parroquia de San Ginés. — Novena a Nuestra Señora de Valvanera. 10, Misa mayor en el altar de la Virgen; 6 t., Exposición de S. D. M., estación, sermón por don Enrique Vázquez Camarasa, novena, gozos, Santo Dios, himno, "Tantum Ergo", reserva, letanía y salve.

Parroquia de Santa María.—Novena a Nuestra Señora de la Flor de Lis. A las 6 t., Manifiesto de S. D. M., estación, rosario, sermón a cargo de don Diego Tortosa, novena, reserva, salve cantada.

Parroquia de El Salvador y San Nicolás.—(Cuarenta Horas). Novena a San Rafael. 8, Exposición; 10, misa solemne; 5,30 tarde, estación, rosario, sermón por don Rafael Faustino Sanz de Diego, novena y reserva.

Parroquia de Santiago.—8, misa de comunión y ejercicio al Apóstol Santiago; a las 8 y 12 de la mañana y a las 6 de la tarde se reza el santo rosario.

Agustinos Recoletos (P. Vergara, 35).—9 m., ejercicio de San Antonio.

Buen Suceso.—A las 7,30 y 11,30 m. y a las 6 de la tarde, se reza el santo Rosario.

Calatravas.—A las 11,30 y por las tardes, a las 7,30, continúa el mes del Rosario, *con Exposición de S. D. M.*

Jesús.—Continúa la novena a Nuestro Padre Jesús Nazareno.—10, misa solemne, con sermón por don Enrique Monter; a las 5,30 de la tarde, Exposición de Su Divina Majestad, rosario y trisagio, sermón a cargo del reverendo padre Melchor de Benisa, Santo Dios y reserva.

Oratorio del Olivar.—Novena a la Santísima Virgen del Rosario.—A las 7 y a las 12, santo rosario, ejercicio del mes y novena; 10, misa solemne con Exposición y reserva. A las 6 tarde, Exposición, estación, rosario, letanía, ejercicio del mes, sermón a cargo del reverendo padre fray Tomás Perancho, Novena, reserva y solemne Salve.

SANTOS EJERCICIOS

En Tudela se celebrará una tanda de ejercicios espirituales para sacerdotes, que comenzará el día 7 de noviembre. Los que deseen asistir deberán dirigirse a la Casa de Ejercicios de Tudela.

RETIRO MENSUAL

El próximo jueves 27 será el retiro mensual de la Unión Apostólica en la residencia de los padres Paúles (García de Paredes, 41). Los actos de la mañana comenzarán a las diez y los de la tarde a las tres. Los ejercitantes podrán permanecer internos todo el día.

* * *

(Este periódico se publica con censura eclesiástica.)

LA MEJOR TIENDA DE radio

S.I.C.E. AV. EDUARDO DATO, 9 TELEFONO 93924

†

EL SEÑOR

Don Federico Palacios y Martínez del Campo

Falleció el día 18 de octubre de 1932

a los treinta años de edad

DESPUES DE HABER RECIBIDO LOS SANTOS SACRAMENTOS Y LA BENDICION DE SU SANTIDAD

R. I. P.

Su *desconsolada madre*, doña Consuelo; padre político, don Francisco Velázquez de Castro; hermano, don Antonio; hermana política, doña Julia Ruiz Senén; tíos, doña Purificación Palacios, doña María, viuda de Macorra; don Eduardo (marqués de Fuente Pelayo) y doña María Teresa Martínez del Campo y Besson; tíos políticos, doña Justa Vélez (marquesa de Fuente Pelayo) y don Joaquín Aragón y Alfaro; sobrinos, Joaquín Valentín y María de la Consolación; primos y demás parientes

RUEGAN a sus amigos se sirvan encomendarle a Dios en sus oraciones.

El funeral que se celebre el día 26 del corriente, a las once y media de la mañana, en la iglesia parroquial de la Concepción, se aplicará por el eterno descanso de su alma.

Todas las misas que se celebren el día 25 en la iglesia de la Concepción, el día 27 en la iglesia de los Carmelitas Calzados (Ayala, 27), las de seis, seis y media, siete y diez en la iglesia de los Redentoristas (Manuel Silvela), y en la parroquia de San Ildefonso; el día 28 todas las que se digan en la iglesia del Caballero de Gracia y el día 31 en la iglesia de la Inmaculada (Servicio Doméstico), serán aplicadas por la misma cristiana intención.

Las misas gregorianas se están celebrando en la iglesia de los Carmelitas.

También se celebrarán funerales el día 27 en la parroquia de San Juan de Sahagún, en Salamanca, y el día 29 en la iglesia de Granadilla (Cáceres.)

Varios señores Prelados han concedido indulgencias en la forma acostumbrada.

Para esquelas: HIJOS DE RAMON DOMINGUEZ. Barquillo, 45. Teléfono 33019.

†

SEGUNDO ANIVERSARIO

DON MANUEL LOPEZ CASAL

Alumno del quinto año de Medicina

Falleció

EL 26 DE OCTUBRE DE 1930

a los veintiún años de edad

R. I. P.

Sus *desconsolados padres*, don Alfredo y doña María Severiana; hermanas, doña María del Carmen y doña María de la Purificación; tíos, primos y demás familia

RUEGAN a sus amigos se sirvan encomendar su alma a Dios.

Todas las misas que se celebren (hasta las doce) mañana miércoles 26, en la iglesia de San Fermín de los Navarros (Cisne, 12), lo mismo que la que se diga el 26 de cada mes, a las nueve y media, en la misma iglesia, serán aplicadas por su eterno descanso.

(A 7)

OFICINAS DE PUBLICIDAD: R. CORTES. VALVERDE, 8, 1.° Tel. 10905

†

EL ILUSTRISIMO SEÑOR

DON MANUEL MONJARDIN Y BLANCO

AGENTE DE CAMBIO Y BOLSA

Descansó en el Señor

EL DIA 24 DE OCTUBRE DE 1932

a los sesenta y cuatro años de edad

HABIENDO RECIBIDO LOS SANTOS SACRAMENTOS Y LA BENDICION DE SU SANTIDAD

R. I. P.

Su desconsolada esposa, doña Gabriela Callejón; sus hijos, don Manuel, doña Gabriela, don Juan y doña Mercedes; hijos políticos, don Th. de Bruyn Tengbergen, doña María-Luisa de Bayo y doña Carmen Losada; nieta; hermano, don Jacobo; hermanos políticos, sobrinos, primos y demás parientes

PARTICIPAN a sus amigos tan sensible pérdida y les ruegan le tengan presente en sus oraciones.

La conducción del cadáver tendrá lugar hoy, día 25 del actual, a las ONCE Y MEDIA de la mañana, desde la casa mortuoria, calle de Lista, número 32, al cementerio de la Sacramental de San Justo.

Funeraria del Carmen. Rosalía de Castro, 23 (antes Infantas, 25). T. 14.685. Madrid.

ANUNCIOS POR PALABRAS

Hasta 10 palabras ..... 0,60 ptas.
Cada palabra más ..... 0,10 »
Más 0,10 ptas. por inserción en concepto de timbre.

ESTOS ANUNCIOS SE RECIBEN EN:

Nuestra Administración, Alfonso XI, núm. 4, y en
La Publicidad. Carrera de San Jerónimo, 3, principal.
Empresa Alor. Avenida Eduardo Dato, 7.
Quiosco Sánchez Herrero. Calle de Alcalá, entre Barquillo y Ministerio de la Guerra.
Quiosco de Glorieta de Bilbao, esquina a Carranza.

Sin aumento de precio.

ABOGADOS

BUFETE del Lic. José O. de Bofarull. Carrera San Jerónimo, 9. Consulta 5 a 7. Teléfono 90319. (3)

SEÑOR Cardenal, abogado. Consulta de tres a siete. Cervantes, 19. (8)

SEÑOR Núñez de Castro. Procurador. Administrador fincas. San Juan, 82. Málaga. (T)

CESAR Huerta, abogado. Cuenca. Consultas por carta, 15 pesetas adelantadas. (T)

ABOGADO señor Galván. Fuencarral, 147 duplicado. Teléfono 45333, seis-siete. (5)

VELAZQUEZ, 105. Señor Pérez Gámiz, dos a cinco. Teléfono 59001. (B)

AGENCIAS

VIGILANCIAS secretas, informaciones delicadas, detectives. Costanilla Angeles, 8 primero. (11)

DETECTIVE, vigilancias personales, informaciones internacionales reservadas divorcios. Preciados, 64, primero. (5)

AGENCIA Díaz. Hermosilla, 93. Obtención documentos, toda clase gestiones, económicas. (T)

DETECTIVES particulares. Vigilancias, informes personales. Servicios discretos. Económicamente. Marte. Hortaleza, 116, moderno. Teléfono 44523. (5)

VIGILANCIAS *secretas, informaciones* rápidas, económicamente por detectives particulares, especializados. Argos. Puebla, 18, primero. Teléfono 90738. (5)

ALMONEDAS

CAMISAS "Roma", inmejorable. Popelín inglés, 8,90. Carrera de San Jerónimo, 8. (V)

LIQUIDACION *muebles, comedores,* despachos, alcobas, armarios, sillerías, pianos, espejos. Se traspasa el comercio con edificio propio. Leganitos, 17. (20)

MUEBLES todas clases baratísimos; camas doradas. Valverde, 28. (8)

RADIOGRAMOLA urge vender, 500 pesetas. Ocasión única. Goya, 77. (3)

CAMA, colchón, almohada, 47 pesetas, armarios, mesillas. Puente. Pelayo, 31. (T)

MUEBLES Gamo, los mejores y más baratos. Beneficencia, 4. (4)

LAVABOS desde, 14; mesillas, 17; camas hierro, 20. Luchana, 33. (8)

CAMAS doradas, 90; de matrimonio, 105. Luchana, 33. (8)

DESPACHOS, 300; tresillos, 150; sillerías, 225. Luchana, 33. (8)

ARMARIOS luna, 70; dos lunas, 125. Luchana, 33. (8)

GRANDES rebajas en octubre. Liquidamos. ¡¡Lujoso comedor, aparador, trinchero, mesa, seis sillas, 325!! ¡¡Estupendo comedor jacobino, 450!! Santa Engracia, 65. Losmozos. (8)

¡¡NOVIOS!! Alcoba, armario, dos lunas, cama dorada, dos mesillas, 350. Alcoba jacobina, 450. Santa Engracia, 65. Losmozos. (8)

LUJOSOS muebles ocasión, porcelanas, bronces, tapices, arañas, cuadros, regio despacho español. San Roque, 4. (2)

MUEBLES baratísimos; muchísimos mitad precio. Matesanz. Estrella, 10. (7)

POR ausencia vendo muebles nuevos. García Paredes, 35, entresuelo izquierda. (T)

OCASION. Marcha urgente, comedor, alcoba, despacho. Almirante, 16, bajo. (2)

MUEBLES, cuadros antiguos, modernos; altar, librería cinco metros. Puebla, 19. (10)

VENDO comedor moderno, palo santo, barato. Hermosilla, 91. Señor Torralba. (B)

ALCOBA jacobina, comedor, camas bronceadas, otros, verdaderas oportunidades. Pardiñas, 17, entresuelo. (5)

URGENTE, despacho, dormitorio, tresillo, tapices nudo, arañas, varios. Lagasca, 57. (8)

ALMONEDA; comedor, dormitorio, coqueta, colchones, armarios, buró, otros. Serrano, 16. (3)

POR ausencia vende despacho, recibimiento español, alcoba, comedor jacobino, otros muebles casa. Marqués Santa Ana, 29, principal izquierda. (2)

DESPACHO español seminuevo, 350; comedor moderno ganga, parchero, arca, lámpara tallada. Puebla, 4. (5)

PARTICULAR vendo barato comedor, camas, colchones. Princesa, 71, entresuelo derecha. (T)

GRAN liquidación todos muebles, enseres por dejar local. Hortaleza, 104, portería. (2)

ALQUILERES

CAMISAS "Roma", inmejorable. Popelín inglés, 8,90. Carrera de San Jerónimo, 8. (V)

HOTEL parque Metropolitano, rebajado. Razón teléfono 95383, 4 a 9. (T)

CASA nueva, 120-140, calefacción central, baño, 8 piezas, "Metro" Río-Rosas, tranvía 17-45. Alenza, 8. (3)

ALQUILANSE grandes naves y locales propios para industria, almacén, etc. Razón: Alcalá, 175 (hotel). (21)

LUJOSO principal muy espacioso, 85 duros. Ayala, 94. (10)

CUARTOS desalquilados facilitamos inmediatamente. Costanilla Angeles, 8, primero. Antigua Agencia. (11)

ALQUILASE Alicante espacioso moderno edificio, indicadísimo hotel, sanatorio, internado. Llopis, Mayor, 21, Madrid. Teléfono 96946. (A)

PISO segundo Mediodía, cuarto baño, termosifón. Prim, 9. (6)

BALNEARIO de Santa Teresa (Avila). Se alquila hotel amueblado con seis camas. Teléfono número 88 de Avila. (T)

ALQUILO naves para industrias y almacenes a una peseta metro cuadrado. Sánchez Barcáiztegui, 24 (Pacífico). (V)

ALQUILO cuartos espaciosos, calefacción, baño, ascensor. Serrano, 104, duplicado. (V)

PRINCIPAL lujo, 27 habitaciones, calefacción, familias, oficinas. San Lorenzo, 11. (8)

REBAJADOS, calefacción grandiosos, 65, 55 duros. Rodríguez San Pedro, 60. (4)

70 pesetas pisito casa nueva, teléfono. Travesía Reloj, 5, final Gran Vía. (4)

ECONOMICO hotel dos plantas, calefacción, baño, jardín. Colonia "Los Cármenes". Chamartín. Razón: Sr. Navarrete. Galileo, 60. Tardes. (4)

ALQUILARIASE ático, 8 habitaciones, bien orientado, todo confort, hasta 6.000 pesetas anuales. Preciados, 33. Teléfono 13603. (3)

FACILITAMOS relación pisos desalquilados, todos precios. Preciados, 33. (3)

PISO entresuelo, propio oficinas o comercio, sitio céntrico. Cruz, 18 (6)

PARA empapelar vea surtido y precios económicos en Cañizares, 8. (21)

BUENOS cuartos con calefacción central, baño, ascensor, teléfono, exteriores, 42 duros; semisótano, 22. Mendizábal, 42. (3)

BONITOS pisos gran confort, Mediodía, por 250 a 300 pesetas. Pelayo, 3. (V)

VELAZQUEZ, 120. Alquílase principal todo confort. (16)

TIENDA dos huecos, espaciosa vivienda, propia Bar-Restaurant. Alcalá, 162. (3)

PRINCIPAL, confort moderno, 22 habitaciones, dos baños, terraza, gas. Alcalá Galiano, 8. Garage. (6)

ALQUILASE exterior, todo confort, ocho habitables, baño, cocina, 350. Montalbán, 10. (T)

ALQUILO locales industriales, garages buenas luces. Acacias, 2. Teléfono 70001 (3)

MAGNIFICAS habitaciones soleadas, todo confort, precios moderados. Alberto Aguilera, 5, ático izquierda. (3)

LOCALES Argüelles, 200 metros talleres, almacenes independientes, baratísimos. Altamirano, 32. (V)

PISOS rebajados, calefacción central, gas, *ascensor, cuarto baño, frente Retiro,* próximos "Metro", tranvía: 100 a 230 pesetas. Menéndez Pelayo, 19 duplicado triplicado. Ibiza, 3. (T)

DIEZ habitaciones, calefacción central, baño, ascensor, 50 duros. Ferraz, 55. (6)

CUARTOS. Calefacción central, gas y demás servicios. Precios económicos. Montesquinza, 38. (B)

PIANOS, alquiler, plazos, diez pesetas contado baratísimos. San Bernardo, 1. (7)

ESPLENDIDO piso, 16 habitaciones amplias, todo confort, precio rebajado. Velázquez, 25. (T)

PRINCIPAL diez piezas, baño, gas, 30 duros. Gaztambide, 31. (2)

PISOS amueblados nuevos en Viriato, 55. Velázquez, 65 y Castellana, 51, duplicado. (T)

EXTERIOR 7 habitables, calefacción, baño, 45 duros. Fuencarral, 141 duplicado. (3)

INTERIOR soleado, 4 habitables, baño, calefacción central, 25 duros. Fuencarral, 141 duplicado. (3)

TIENDA espaciosa, dos grandes huecos, con vivienda. Núñez de Balboa, 34. (T)

EXTERIORES, ocho habitables, calefacción central, gas, teléfono, ascensor, 42 duros. Alcalá, 187, esquina Ayala, (16)

EXTERIOR, seis habitables, calefacción central, gas, ascensor, 38 duros. Atico, 30. Alberto Aguilera, 5. (16)

CUARTO todo confort, hermosas vistas Retiro, *muy soleado, dos cuartos baño.* O'Donnell, 9. (2)

ALQUILO casita independiente, jardín, agua, amplias habitaciones. 90 pesetas. Eraso, 23. (T)

HOTEL amueblado alquílase, espacioso, confort, garage. Ibáñez. Peligros, 4. Tardes. (16)

NUEVO, soleado, alegrísimo, céntrico, rebajado, calefacción. Travesía San Mateo, 6. (8)

ALQUILASE finca producto y recreo, calle urbanizada hasta la casa. Razón: Arenal, 22, portería. (3)

ALQUILASE cuarto exterior, bien orientado, *varias líneas tranvía. Lagasca,* 64. (3)

ALQUILANSE exterior e interior, todo confort. Sagasta, 17, moderno. (T)

ALQUILO piso confortablemente amueblado, 325 pesetas. Torrijos, 13. (T)

CUARTOS exteriores, calefacción central, 100 pesetas. Marqués Zafra, 16, próximo Manuel Becerra. (T)

MAGNIFICO hotel tres plantas, amplio jardín, orientación Mediodía, garage dos coches, tres cuartos de baño, 18 habitaciones, por urgir, 275.000 pesetas, descontar hipoteca Banco. Señor Villafranca. Génova, 4. Teléfono 32245. (T)

CUARTOS, verdaderos sanatorios. Todo confort, calefacción incluída, 45 duros. Viriato, 20. (2)

ALQUILO piso 12.000 pesetas y garage o almacén. Plaza Santo Domingo, 13. (2)

JORGE Juan, 75, hermoso piso Mediodía, todo confort, calefacción, gas, precio módico. (3)

AVENIDA Plaza Toros, 14, magnífico piso, gran confort, calefacción gas, barato. (3)

TIENDAS económicas con vivienda. General Arrando, 16. (6)

LOCAL baratísimo; 527 metros cuadrados, tres alturas, preciosa luz, agua, hermosa vivienda, dos grandes puertas calle, propio industria, oficinas, academias, almacenes. Andrés Mellado, 4. (6)

CUARTO 16 habitaciones. Españoleto, 22. Teléfono 30324. (6)

HERMOSO exterior, baño, 110 pesetas. Andrés Mellado, 48. (8)

CASA nueva, escalera mármol, ascensor, exteriores, baño, 100 pesetas, sin, 80; bajo, 70. Alonso Cano, 34 provisional. (8)

EXTERIOR, 140 pesetas, baño; interior, 70, teléfono, ascensor. Pardiñas, 17. (11)

PIANOS alquiler, precios moderados. Fuencarral, 43. Hazen. (V)

ALQUILANSE locales industrias. Martín de Vargas, 3. (A)

ALQUILO chalet amueblado, garage, jardín, confort. Avenida Valle, 16, parque Metropolitano. (A)

INTERIOR, muy soleado, seis piezas, 55 pesetas. Pardiñas, 87, junto Diego León. (A)

HERMOSAS habitaciones, exterior, interior, uno, dos, calefacción, baño, teléfono, ascensor, sol espléndido, terraza pensión completa, desde 6.50. Santa Engracia, 5, tercero B, derecha. (T)

ALQUILASE piso amueblado, lujoso, diez habitaciones calle Jenner. Teléfono 30553. (D)

PRECIOSO cuarto exterior, 9 habitaciones, baño. Precio moderado. Alvarez de Castro, 15. (V)

EXTERIORES soleadísimos, agua Lozoya, 15-16 duros; interior, 11. Santa Juliana, 6. (E)

ALQUILA habitación. Santa Engracia, 62, tercero centro izquierda. (E)

QUEDAN dos pisos a 300 pesetas junto Gran Vía, confort. Mediodía. Pelayo, 3. (T)

ALQUILO cuarto todo confort, renta moderada. Espalter, núm. 7. (T)

ALQUILASE jáula para 4 ó 5 coches, muy barata. Castelló, 114, garage. (T)

TIENDECITA 60 pesetas. Amaniel, 1. Razón: Giraldez, Juan de Mena, 19. (T)

NECESITO afueras Madrid casita nave con mucho terreno cercado, buen agua potable. Taub. Alcalá, 16. (16)

EXCELENTE exterior, 350. Amplísimo, 125. Confortable, 175. Velázquez, 65. (2)

CUARTOS preciosos, baño, ascensor, teléfono, 15 duros. General Porlier, 71. (2)

LOCAL grande alquilo precio módico. Casto Plasencia, 9. (10)

VENDO, alquilo hotel, cuarto baño, jardín, patio toda clase aves. Libertad, 84. Puente Vallecas. (T)

ALQUILO cuarto exterior, sitio hermoso, 20 duros. Meléndez Valdés, 73. (2)

CUARTO exterior, calefacción central, 45 duros. Apodaca, 18. (2)

CENTRICO local acreditado, junto Gran Vía. Concepción Arenal, 3. Portería informa. (2)

AUTOMOVILES

CAMISAS "Roma", inmejorable. Popelín inglés, 8,90. Carrera de San Jerónimo, 8. (V)

NEUMATICOS, ocasión, los mejores. Santa Feliciana, 10 Teléfono 36237. (21)

RECAUCHUTADOS Akron. Los mejores de España. Alberto Aguilera, 3. Neumáticos ocasión, todas medidas. (21)

ALQUILER automóviles lujo, bodas, abonos, viajes, excursiones con autocar. Ayala, 9. (20)

PARA empapelar, vea surtido y precios económicos en Cañizares, 8. (21)

COCHES lujo, abono, bodas, viajes. Riscal, 6. (11)

ENSEÑANZA conducción automóviles, mecánica, cincuenta pesetas. Escuela Automovilista. Alfonso XII, 56. (2)

GARAGES Alvarez. Los mejores, los más amplios, jaulas desde 50 pesetas. Doctor Castelo, 10. Bravo Murillo, 28. Príncipe Vergara, 26. (V)

ALQUILANSE jaulas baratas, completamente cerradas, con todas comodidades. Castelló, 114, garage. (T)

CARTILLA de automóviles Arias y Otero, segunda edición. Todas las novedades del coche de 1933. (6)

¡¡¡CUBIERTAS!!! Reparación y recauchutado garantizado. Especialidad gigantes. Invar. Alberto Aguilera, 18. (3)

ESCUELA automovilista. Arenal, 27. Conducción, mecánica, carnet, todo 100 pesetas. (2)

VENDESE Williss Knigt, cinco plazas barato. Vizcaya, 7. Taller. (16)

VENDO Hupp, conducción interior cuatro puertas, 6.500 pesetas. Mendizábal, número 1. (T)

AUTOMOVILISTAS: Accesorios, lubrificantes, neumáticos, taller recauchutado. Marsan. Castelló, 14. Madrid. (T)

ESCUELA chóferes "La Hispano". Conducción mecánica. Citroen, Ford, Chevrolet. Renault, otras marcas. Santa Engracia, 4. (2)

VENDO cupe deportivo Ford, modelo 29, perfecto estado. Mendizábal, 45, de 10 a 12 y de 2 a 4. (T)

GARAGE América. Espronceda, 13, teléfono 35819. Jaulas económicas, cierre americano. (21)

AUTOMOVIL cerrado, nuevo, ruedas laterales, cambiaría, venta coche. Dos asientos. Teléfono 59995. (4)

LIMOUSINE Panard, gran lujo, como nuevo, baratísimo. Garage "Los Angeles". Gaztambide, 14. (T)

FIAT, ocho caballos, conducción cuatro puertas, a particular. Doctor Fourquet, 15. (11)

CAMISAS "Roma", inmejorable. Popelín inglés, 8,90. Carrera de San Jerónimo, 8. (V)

CAFES

"CAFE Viena", el mejor, el más confortable. Luisa Fernanda, 21. (2)

"CAFE Viena". Hermoso salón para bodas y banquetes. (2)

"CAFE Viena". Donde mejor se come. Cubierto, desde 3,50. (2)

CALZADOS

CALZADOS crepe. Los mejores. Se arreglan tajas de goma. Relatores, 10. Teléfono 17158. (24)

COMPONED bien vuestro calzado. Augusto Figueroa, 22. Junto al estanco. (T)

¡SEÑORITAS! Los mejores teñidos en bolsos y calzados, colores moda, alargados y ensanchados. "Ebrox". Almirante, 22. (24)

CALZADO conformado a todo pie y composturas de toda clase en suela, goma y crepé. Vicente Donoso. Travesía Belén, 2. (2)

COMADRONAS

PROFESORA Mercedes Garrido. Asistencia embarazadas, económicas, inyecciones Santa Isabel, 1. (20)

ASUNCION García, profesora acreditada, consultas, hospedaje autorizado embarazadas. Consulten provincias. Felipe V, 4. (2)

PARTOS Florinda, hija médico Salguero. Consulta diaria. Fuencarral, 55, principal. (8)

MARIA Mateos, profesora partos. Consultas, hospedaje embarazadas. Autorizada. Carmen, 33. Teléfono 96871. (2)

COMPRAS

SI quiere mucho dinero por alhajas y papeletas del Monte. El Centro de Compra paga más que nadie. Espoz y Mina, 3. Entresuelo. (20)

ALHAJAS relojes ocasión compro oro, plata, platino, composturas garantizadas "Sevein". Mayor, 39. (16)

COMPRAVENTA, alhajas, ocasión, antiguas y modernas, oro, plata, platino, piedras finas, la casa que paga más. Doldan. Preciados, 34, entresuelo. Teléfono 17353. (11)

COMPRO muebles, objetos. Hermosilla, 73; teléfono 50981. (5)

CASA Magro, alhajas, escopetas, aparatos fotográficos, gramófonos, discos, máquinas escribir y coser, papeletas del Monte, gabanes, trincheras, pellizas. La que más paga. Fuencarral, 107. Teléfono 19633. (20)

MAQUINAS de coser, pago bien, aunque estén empeñadas. Velarde, 6. Teléfono 90743. (22)

AVISO. No deshaga ni malvenda sus alhajas, objetos plata, oro, sin ver lo mucho que pagamos. Pez, 15. "Antigüedades" 17.487, y Prado, 3, 94257. (21)

COMPRO muebles, objetos, pisos completos, absoluta discreción. Teléfono 52816. (5)

COMPRO carrito-tartana enganchada. Ocasión. Escribid DEBATE núm. 23.712. (T)

PAGO bien mobiliarios, objetos arte, ropa caballero, máquinas coser, escribir, bicicletas, libros, alfombras, tapices, condecoraciones, objetos plata. Ballester. Teléfono 75748. (7)

SERNA (Angel J.). Compro pianos, autopianos, gramolas. Fuencarral, 10. (3)

PAGO insuperablemente trajes usados caballero, muebles, objetos, menudencias. Velázquez, 20. Teléfono 52776. Jaime. (3)

TRAJES usados, americanas, pantalones, abrigos, muebles, objetos plata, oro, porcelanas, abanicos, miniaturas, bronces, etc., pago verdaderamente sorprendente. Núñez Balboa, 9. Teléfono 54410. Miguel Paso domicilio. (3)

CONSULTAS

CONSULTA. Mayor, 42. De 1 a 3. Curación enfermos pecho, pocas inyecciones. (T)

CONSULTORIO enfermedades piel y secretas. San Bernardo, 56, entresuelo. (2)

ENFERMO necesita cómoda asistencia campestre, pagaría 300 pesetas mensuales, Datos. Celenque, 1. Eladia. (3)

LIBRO "La Maravilla de la radiofísica". Agotamiento cerebral. Debilidad nerviosa, arterioesclerosis. Cura rápida y permanente. Libro de gran solvencia científica. (Valor, 10 pesetas.) Gratis contra remesa franqueo 60 céntimos. Laboratorios D. Apartado 331. Sevilla. (3)

ENFERMOS crónicos desahuciados, de Madrid o provincias; pensiones campestres comprobadas asistencias médicas curativas sin medicamentos ni operaciones. Oficinas. Celenque, 1. Morcillo. (3)

CASTILLO Agüera. Médico dentista. Velázquez, 22. De 3 a 6. (4)

MATRIZ, embarazo, esterilidad, impotencia, médico especialista. Jardines, 13, principal. (A)

DENTISTAS

DENTISTA. Cristóbal. Plaza Progreso, 16. (T)

CLINICA Dental. Atocha, 29. Arreglamos dentaduras inservibles, precios económicos. (21)

DENTADURAS (especialista Alvarez). Dentista. Magdalena, 28. Teléfono 11264. (5)

ENSEÑANZAS

MECANOGRAFIA siete pesetas mes; taquigrafía, ortografía, contabilidad, diez pesetas. "Hispania". Puerta Sol, 6. (V)

LA mejor academia de corte Chic-Parisien. Patrones preparaciones. Fuencarral, 27. Teléfono 17094. (22)

FRANCESA diplomada (París), lecciones particulares, económicas. Alcalá, 98 moderno, principal izquierda. (T)

ADUANAS. Academia Cela. Fernanflor, 6. Empezó curso Pericial y auxiliar. Textos adaptados programas. (3)

ALEMAN, francés por señorita. 40 pesetas a domicilio. Teléfono 55547. (T)

MATEMATICAS. Honorarios económicos. Devolución 50 por 100 caso desaprobar. Méndez. Fuencarral, 141, duplicado. (T)

PROFESORA repujado, cuero y metales, pirograbado pinturas, lacas japonesas, labores generales. Marqués Santa Ana, 32. Teléfono 10609. (10)

TITULAR universitario, católico daría clases Primaria, Bachillerato, particulares. Colegios. Inmejorables referencias. Modestas pretensiones. Escribir Profesor. Continental. Carretas, 3. (V)

EL más moderno, eficaz y fácil sistema enseñanza inglés y alemán. Lope de Rueda, 16. (V)

PROFESOR alemán, lecciones a domicilio, económicas. Calle Norte, 13. (2)

BARATISIMA enseñanza, perfecta, francés, inglés, alemán, latín. Ibiza, 14. Colegio. (10)

INGLESA, profesora diplomada, buenas referencias, tiene horas libres por la mañana para señoritas o niños. Dirigirse: Portería. Serrano, 78. (T)

PENSION y enseñanza para niños estudiantes, bachillerato. Estrella, 3. Colegio. (20)

ABOGADO, profesor particular de Derecho. Sr. Floreu. Lagasca, 34. (A)

ACADEMIA Astrea. Peritos mercantiles. Profesorado especializado. Clases limitadas. Jovellanos, 5. (T)

ACADEMIA colegio Domínguez, primaria, bachillerato, comercio, agricultura, estadística, Marina. Policía, taquimecanografía, contabilidad, idiomas. Alvarez Castro, 16. (20)

IDIOMAS. Inglés, francés, alemán, italiano. Profesor extranjero. Calle Apodaca, 9, 1.º Teléfono 43488. (21)

PROFESORA practiquísima pequeñines, sabiendo francés. Malasaña, 24, 2.º centro izquierda. (A)

COLEGIO católico de Primera enseñanza para niños y niñas. Marqués Villamagna, 6, bajo derecha. (B)

PRACTICANTES, matronas, enfermeras. Preparación económica. Mesón de Paredes, 2, consulta. (T)

INGLESA (Londres) da lecciones. Teléfono 55731. (T)

CONTABILIDAD. Taquigrafía, Mecanografía, Cálculos, Dibujo, Ortografía, Francés, Inglés. Atocha, 41. (3)

PROFESORA económica. Primera, segunda enseñanza. Latín. General Arrando, 24, primero derecha. (9)

¿QUE estudiaréis más provechosamente? Taquigrafía García Bote, taquígrafo del Congreso. (24)

ACADEMIA Miguel Lara, calle Prado, 20, Madrid. Telégrafos, Correos, Primera enseñanza, párvulos, Bachillerato, Medicina, Policía, Derecho, Análisis Gramatical, Ortografía, Mecanografía, Radiotelegrafía, Hacienda. Internado. Medio pensionistas. (T)

ESTUDIANTE desea intercambio conversación francesa, o en cambio enseña taquigrafía. Escribid: F. Guitián. Piamonte, 12. (T)

CORTE y confección. Enseñanza rapidísima a domicilio, diplomada varios sistemas. Gómez Baquero, 39. Antes Reina. (T)

ESCUELA Berlitz. Inglés, francés, alemán, clases particulares y colectivas. Arenal, 24. Teléfono 10865. (2)

CORTE, confección, enseñanza rápida, económica. Conde Aranda, 6, principal derecha. (T)

COLEGIO-Academia "Castilla". Imperial, 1 (Plaza Santa Cruz). Habitaciones espléndidas. Escuelas. Contabilidad, Idiomas, Taquimecanografía, 6 pesetas mensuales. Profesores titulados. Teléf. 19828. (3)

ACADEMIA acreditada. Enseñanza señoritas exclusivamente, situada mejor sitio barrio Salamanca, relacionarlase profesores especializados, preparación oposiciones. Horas, 1 a 3. Teléfono 59455. (A)

BACHILLERATO, internos, externos, mediopensionistas, profesores especializados. Academia Astrea. Jovellanos, 5. (T)

JOVEN inglesa da lecciones. Alcalá, 124, principal B. (V)

ADUANAS. Academia Serrano-Rivera. Carretas, 35. Preparación rápida oposiciones Cuerpos Pericial y Auxiliar Aduanas, ambos sexos. (V)

SEÑORA francesa ofrécese educar niños, enseñanza española, lecciones. Teléfono 74366. (V)

ALEMAN, Latín, Griego por profesor alemán, mejor recomendado. Teléfono 36362. (E)

ALEMAN, Inglés, particular, grupos, traducciones. Borggreve, Jovellanos, 6. Teléfono 95951. (E)

INGLES, Alemán, Francés, técnicamente dominados; formación grupos, según orientación. Oposiciones diplomáticas. Chinchilla, 4, segundo derecha. (5)

INGENIEROS industriales, otras ramas. preparación esmeradísima por ingeniero y profesor Idiomas. Chinchilla, 4, segundo derecha. (5)

PREPARACION bancaria, comercial, diplomática, especialización, Taquigrafía, Contabilidad. Chinchilla, 4, segundo derecha. (5)

AYUDANTES Obras públicas. Exámenes junio, preparación 75 pesetas mensuales. Academia Sánchez Cuéllar. Preciados, 17. (3)

INGLES y Francés, nativo, económico, diplomáticos, particulares, grupos. Pardiñas, 16. (T)

TAQUIGRAFIA. Clases particulares. Doña Mercedes Cano. Plaza de los Ministerios, 2 moderno (frente al Senado). (T)

SEÑORITA francesa sabiendo inglés da lecciones. Alberto Bosch, 1.º izquierda. (T)

SOLICITASE inglesa para lección, acompañar señorita, tres días semana, de 11,30 a 14. Pretensiones moderadas. Cisne, 15. (T)

MATEMATICAS: Ingreso Escuelas especiales, químicos, peritos. Paseo Delicias, 30. (T)

INGLES Londinense. Clase particular 40 pesetas. Ray. General Porlier, 15. Teléfono 56100. (T)

PROFESOR-Profesora franceses titulados (París), lecciones particulares, grupos. Casa, domicilio. Concepción Arenal, 4. (2)

FRANCES, alemán rapidísimo, 10 pesetas mensuales, clases individuales, profesores nativos diplomados. Preciados, 15, tercero. (2)

CARRERA Comercio y preparación rapidísima para ingreso en Bancos y oficinas. Hortaleza, 110. Clases Ramos. (2)

SEÑORITAS, al primer mes clase pueden hacer sus vestidos en Academia Corte Confección. Lope Rueda, 18. Clases desde 10 pesetas. (3)

FRANCES. Clases particulares y grupos, Monsieur Guicharnaud. Plaza Angel, 3. (3)

ESPECIFICOS

DIABETICOS: Supresión del azúcar con Glycemial. Gayoso y Monreal. Fuencarral, 40. (T)

RECONSTITUYENTES a granel. Kola, glicerofosfatos granulados, vinos y jarabes tónicos, etc. Seis pesetas kilo y fracciones. Pedid catálogo específicos y productos a granel (precios de laboratorio). Laboratorio Español Villegas. Jardines, 15, principal. (3)

MUCHAS enfermedades de la piel provienen de vicios de la sangre y se curan y evitan tomando el tónico y depurativo Iodasa Bellot. Venta en farmacias. (22)

CALLOS, desaparición sin corte alguno ni miedo a infecciones. Unico Ximpa. Príncipe Vergara, 28, 5 pesetas arreglo completo. (V)

FILATELIA

PAQUETE sellos diferentes. Pidan lista gratis, Gálvez. Cruz, 1. Madrid. (21)

MAÑANA miércoles, próximo sábado, subasta pública, seis y media tarde. Miguel Moya, 8. (V)

FINCAS

Compra-venta

FINCAS rústicas y urbanas, solares compra o venta "Hispania". Oficina la más importante y acreditada. Alcalá, 16. (Palacio Banco Bilbao). (3)

CASA vendo urgente, ocasión, sitio inmejorable, tranvía. Renta 100.000 pesetas, cuartos baratos. Puede adquirirse 325.000 pesetas. Apartado 841. (9)

FINCA extrarradio renta sólida 26.000 pesetas, cobrando trimestres adelantados, cómoda administración para señora, capitalizada al 7, admitiendo un tercio valores cotizables. Apartado 485. (21)

HOTEL confort dentro Madrid, junto "Metro Lista", tranvía, mercado, tranquilidad, no es cooperativa. Vendo. Padilla, 74. (2)

SIN intermediarios casa nueva, verdadero porvenir, rentando 7.000 duros, hipotecada 44.000, véndese 70.000. Sánchez. Tudescos, 39, tercero derecha. (3)

VENTA sin intervención de corredores precioso hotel. Informará, de 4 a 9. Faustino García, portero. Círculo Bellas Artes. (3)

RUSTICA excluida reforma, vendo o cambio por terrenos provincia Madrid. Vallehermoso, 70. Julián Barbero. (T)

SOLAR se vende o cambia por casa nueva. Escribid: Señor Esteban. Carretas, 3. Continental. (V)

VENDESE hotel, catorce habitaciones, calefacción, dos cuartos baño, jardín, azotea. María Molina, 48; 3 a 5. (T)

SOLAR calle Burgos, 11 (esquina Berruguete, Bellas Vistas, Cuatro Caminos). 5.474 pies, fachada 23 y 20 metros: fondo 20. Vendo 2 pesetas. Vale 3. Razón: Apartado 95. Teléfono 18843. (3)

SOLAR calle Berruguete, esquina Ramón Alonso (Bellas Vistas, Cuatro Caminos). 9.247 pies, fachadas 37 y 17 metros, fondo 22. Vendo 2 pesetas. Vale 3. Razón: Apartado 95. Teléfono 18843.

COMPRO rústica hasta 500.000. Almirante, 16, bajo. (2)

CASAS en Madrid, vendo y cambio por rústicas. Brito. Alcalá, 94. Madrid. (2)

PARTICULAR directamente comprador, vende fincas rústicas urbana céntrica comercial, renta, revisión con sentencia. Escribid 186. Apartado 40. (6)

VENDO hoteles plazos mensuales. Escribid. Apartado 7.056. (3)

¿DESEA huéspedes estables? Visite Casa Central. Argos. Puebla, 18, primero. (5)

ALQUILASE habitación exterior con o sin. Minas, 16, entresuelo derecha. (4)

CEDO habitación. Conde Peñalver, 15. (4)

KINOS. Santa Engracia, 5; habitaciones desde tres pesetas. Pensión desde ocho; calefacción, ascensor, teléfono. (T)

BARQUILLO, 36. Pensión católica, recomendada, todo confort, matrimonios estables, familias. (E)

ANDREE. Pensión francesa. Santa Engracia, 5, principal izquierda. Teléfono 41910. (E)

PENSION Fernando VI, 2. Gabinete amigos. Precios moderados. (E)

MADRE e hija admiten dos amigos pensión completa, económica. Avenida Plaza Toros; 26, principal derecha. (B)

MAGNIFICA habitación exterior matrimonio. Santa Engracia, 5, entresuelo. (T)

ESPACIOSO gabinete y alcoba, céntrico y soleado, casa seria en familia, a caballero estable, con buenas referencias. Razón: Concepción Jerónima, 31. Mantequería. (3)

CEDESE habitación señora, señorita. Hermosilla, 5 moderno, ático derecha. Hoyos. (T)

¿DESEA huéspedes estables? Avísenos. Preciados, 33. Teléfono 13603. (3)

GRATUITAMENTE facilitamos amplias relaciones hospedajes. Preciados, 33. (3)

PENSION Alvarez, excelentes exteriores, confort, desde 5,50. San Sebastián, 2. Plaza Angel. (T)

ROYALTY, pensión distinguida, todo confort, matrimonios, estables, calefacción central, teléfono. Santa Engracia, 5, segundo izquierda, precios moderados. (23)

PENSION Villazón, calle Recoletos, 15, ofrece para familia de cuatro cinco personas, necesite pasar temporada en Madrid, magnífico departamento, tres habitaciones exteriores, calefacción, aguas corrientes, sol, buen trato. (23)

LIBROS

CARTILLA de automóviles Arias y Otero, segunda edición. Todas las novedades del coche de 1933. (6)

"LOS pequeños grandes libros" títulos: "Al Servicio de la Religión". Autor, general Mantilla. Precio, 2,50. (T)

MAQUINAS

MAQUINAS de escribir y coser "Wertheim". Reparaciones y abonos. Casa Hernando. Avenida Conde Peñalver, 3. (21)

UNDERWOOD, 600 pesetas; Rémington, 550; Yost, 400. Marqués Cubas, 8. (3)

MAQUINAS escribir reconstrucción esmerada, esmaltándolas a fuego. Abonos mensuales de limpieza domicilio. Casa Americana. Pérez Galdós, 9. (T)

REPARACIONES, accesorios para toda clase de máquinas de escribir y calcular, copias y clases de mecanografía, abonos de limpieza. Otto Herzog. Andrés Mellado, 32. Teléfono 35643. (T)

MULTICOPISTA "Triunfo". Rotativo Nacional. Cuatro modelos diferentes. Morell. Hortaleza, 23. (21)

TALLERES reparación máquinas escribir, todas marcas, piezas, recambios, abonos, composturas. Calles: Toledo, 4, bajo soportales; Montera, 36, piso segundo. Teléfono 90018, España Mecanográfica, clases de Mecanografía, Taquigrafía, Cultura General. Copias. Academia España, Montera, 36. (21)

MODISTAS

MARIE. Vestidos, abrigos. Especialidad trajes bodas y épocas, admite géneros. Marqués Cubas, 3. (5)

CORTE, confección, enseñanza rápida, económica. Conde Aranda, 6, principal derecha. (T)

PILAR, hechuras desde 10. Alberto Aguilera, 36, bajo exterior. (T)

ROSA Segarra: Vestidos, abrigos, confección esmerada, desde 15 pesetas. Hortaleza, 32, segunda escalera izquierda. (3)

MODISTA domicilio, económica. Divino Pastor, 1, portería. (2)

OFRECESE modista costurera, entiende sastra, trajes niños. Lavapiés, 44. Cacharrería. (2)

BUENA modista a domicilio, 5 pesetas mantenida. Torrijos, 20, entresuelo número 4. (T)

COSTURERA modista, económica, domicilio. San Bernardo, 56, primero bis A. (16)

MODISTA a domicilio, económica. Reina, número 5, portería. (4)

HADA Hary: Vestidos, abrigos, economía. Fortuny, 3. (3)

MUEBLES

CAMAS metal matrimonio, sommier Victoria. Pesetas 150. Torrijos, 2. (T)

AMUEBLADOS muebles nuevos, todos precios. Teléfonos 52608 y 33943. (T)

SE venden muebles. Pi y Margall, 17. (T)

MUEBLES, camas doradas, sastrería, tejidos, 10 meses plazo. San Bernardo, 89. (22)

ALQUILO habitación, todo confort, matrimonio, dos amigos formales, casa tranquila. Narváez, 48. Teléfono 59491. (2)

CALLE Carmen, habitaciones dos, tres amigos, con, sin. Razón: Prensa, Carmen, 16. (2)

SEÑORA, alquilaría gabinete o despacho exterior, caballero, honorable. Espejo, 11, principal derecha. (2)

SEÑORA, exteriores, baño, señora pensionista, dos amigos. Gaztambide, 26, duplicado, entresuelo 3. (2)

GABINETE, confort, señorita. Plaza Matute, 9, entresuelo. (T)

HABITACIONES exteriores, confort, estudiantes, tres, cuatro amigos, económico. Alvarez Castro, 34, entresuelo izquierda. (T)

INMEJORABLE hospedaje, estable en familia. Ayala, 92, primero, antes 68. (T)

SEÑORA católica cede gabinete mediodía, soleado. Razón: Lagasca, 13, lechería. (T)

HABITACION confort. Juan de Austria, 6, junto Glorieta Bilbao; preguntad por Iglesias. (T)

FAMILIA distinguida ofrece inmejorable pensión a personas serias. Hermosilla, 5, moderno, principal izquierda. (T)

PARTICULAR cedería dos habitaciones confort, uno, dos estables, pensión completa. Francisco Rojas, 5, segundo. (T)

ALQUILO habitaciones soleadas, independientes, calefacción, cuarto baño, excelente cocina. Hermosilla, 44. (T)

MATRIMONIO, solo cede precioso gabinete. Molino Viento, 8. (T)

SEÑORA, hija desean persona seria, confort. Razón: Lope Rueda, 27. Lechería. (16)

DOS, tres amigos, baño, calefacción, casa tranquila. Martín Heros, 35. (2)

HERMOSAS habitaciones, con, sin, baño. Teléfono. Desengaño, 29, segundo derecha. (2)

PARTICULAR, habitación soleada, trato familiar (baño), admitiría caballero estable. Flor Alta, 2 y 4, principal izquierda. (16)

SEÑORA cede gabinete, alcoba, sin, vistas. Plaza Mayor. Cava San Miguel, 13, primero izquierda. (3)

GRAN pensión Olmedo. Nueva instalación, confort, aguas corrientes, calefacción, 10 pesetas. Peñalver, 8. (A)

SEÑORA formal, casa bien, admite dos personas buenas referencias. Razón: Ancha, 33. Pescadería. (A)

CEDEN habitación con, sin. Carrera San Jerónimo, 31, moderno, ascensor, calefacción. (A)

SEÑORA honorable cede gabinete a señora. Razón: Malasaña, 3. Frutería. (8)

SEÑORA formal cede habitaciones. Leganitos, 27, principal derecha. (5)

LAS Rozas, cedo habitación hotel estación. Leganitos, 27, principal derecha. (5)

GRATUITAMENTE facilitamos amplias relaciones hospedajes. Argos. Puebla, 18, primero. (5)

¿DESEA huéspedes estables? Visite Casa Central. Argos. Puebla, 18, primero. (5)

ALQUILASE habitación exterior con o sin. Minas, 16, entresuelo derecha. (4)

CEDO habitación. Conde Peñalver, 15. (4)

KINOS. Santa Engracia, 5; habitaciones desde tres pesetas. Pensión desde ocho; calefacción, ascensor, teléfono. (T)

BARQUILLO, 36. Pensión católica, recomendada, todo confort, matrimonios estables, familias. (E)

ANDREE. Pensión francesa. Santa Engracia, 5, principal izquierda. Teléfono 41910. (E)

PENSION Fernando VI, 2. Gabinete amigos. Precios moderados. (E)

MADRE e hija admiten dos amigos pensión completa, económica. Avenida Plaza Toros; 26, principal derecha. (B)

MAGNIFICA habitación exterior matrimonio. Santa Engracia, 5, entresuelo. (T)

ESPACIOSO gabinete y alcoba, céntrico y soleado, casa seria en familia, a caballero estable, con buenas referencias. Razón: Concepción Jerónima, 31. Mantequería. (3)

CEDESE habitación señora, señorita. Hermosilla, 5 moderno, ático derecha. Hoyos. (T)

¿DESEA huéspedes estables? Avísenos. Preciados, 33. Teléfono 13603. (3)

GRATUITAMENTE facilitamos amplias relaciones hospedajes. Preciados, 33. (3)

PENSION Alvarez, excelentes exteriores, confort, desde 5,50. San Sebastián, 2. Plaza Angel. (T)

ROYALTY, pensión distinguida, todo confort, matrimonios, estables, calefacción central, teléfono. Santa Engracia, 5, segundo izquierda, precios moderados. (23)

PENSION Villazón, calle Recoletos, 15, ofrece para familia de cuatro cinco personas, necesite pasar temporada en Madrid, magnífico departamento, tres habitaciones exteriores, calefacción, aguas corrientes, sol, buen trato. (23)

LIBROS

CARTILLA de automóviles Arias y Otero, segunda edición. Todas las novedades del coche de 1933. (6)

"LOS pequeños grandes libros" títulos: "Al Servicio de la Religión". Autor, general Mantilla. Precio, 2,50. (T)

MAQUINAS

MAQUINAS de escribir y coser "Wertheim". Reparaciones y abonos. Casa Hernando. Avenida Conde Peñalver, 3. (21)

UNDERWOOD, 600 pesetas; Rémington, 550; Yost, 400. Marqués Cubas, 8. (3)

MAQUINAS escribir reconstrucción esmerada, esmaltándolas a fuego. Abonos mensuales de limpieza domicilio. Casa Americana. Pérez Galdós, 9. (T)

REPARACIONES, accesorios para toda clase de máquinas de escribir y calcular, copias y clases de mecanografía, abonos de limpieza. Otto Herzog. Andrés Mellado, 32. Teléfono 35643. (T)

MULTICOPISTA "Triunfo". Rotativo Nacional. Cuatro modelos diferentes. Morell. Hortaleza, 23. (21)

TALLERES reparación máquinas escribir, todas marcas, piezas, recambios, abonos, composturas. Calles: Toledo, 4, bajo soportales; Montera, 36, piso segundo. Teléfono 90018, España Mecanográfica, clases de Mecanografía, Taquigrafía, Cultura General. Copias. Academia España, Montera, 36. (21)

MODISTAS

MARIE. Vestidos, abrigos. Especialidad trajes bodas y épocas, admite géneros. Marqués Cubas, 3. (5)

CORTE, confección, enseñanza rápida, económica. Conde Aranda, 6, principal derecha. (T)

PILAR, hechuras desde 10. Alberto Aguilera, 36, bajo exterior. (T)

ROSA Segarra: Vestidos, abrigos, confección esmerada, desde 15 pesetas. Hortaleza, 32, segunda escalera izquierda. (3)

MODISTA domicilio, económica. Divino Pastor, 1, portería. (2)

OFRECESE modista costurera, entiende sastra, trajes niños. Lavapiés, 44. Cacharrería. (2)

BUENA modista a domicilio, 5 pesetas mantenida. Torrijos, 20, entresuelo número 4. (T)

COSTURERA modista, económica, domicilio. San Bernardo, 56, primero bis A. (16)

MODISTA a domicilio, económica. Reina, número 5, portería. (4)

HADA Hary: Vestidos, abrigos, economía. Fortuny, 3. (3)

MUEBLES

CAMAS metal matrimonio, sommier Victoria. Pesetas 150. Torrijos, 2. (T)

AMUEBLADOS muebles nuevos, todos precios. Teléfonos 52608 y 33943. (T)

SE venden muebles. Pi y Margall, 17. (T)

MUEBLES, camas doradas, sastrería, tejidos, 10 meses plazo. San Bernardo, 89. (22)

NOVIAS: Al lado de "El Imparcial". Duque de Alba, 6. Muebles baratísimos, inmenso surtido en camas doradas, madera, hierro. (24)

AMUEBLADOS, muebles nuevos, casas nuevas, todos precios. Detalles: Marqués Duero, 1. Teléfonos 52608, 33943, 36150. (T)

OPTICA

GRADUACION vista gratis. Técnico especializado. San Bernardo, 2. (5)

GRATIS, graduación vista, procedimientos modernos, técnico especializado. Calle Prado, 16. (11)

OPTICAS Arnau. Proveedor Clero, Ordenes religiosas, 15 por 100 descuento, graduación vista gratis, personal competente. Plaza Matute, 4. Conde Romanones, 3. Madrid. (V)

PELUQUERIAS

ONDULACION permanente, 10 pesetas. Marcel, 1. San Bartolomé, 2. Ruiz. (11)

PRESTAMOS

SOLICITO socio con 50.000 pesetas negocio abonos. Dirigirse señor Tendero. Calle Delicias, 18. (11)

PARA explotar representación exclusiva para España, preciso pequeño capital. Asunto serio. Escribid a O. LL. E. La Prensa. Carmen, 16. (2)

SASTRERIAS

SASTRERIA Filguelras. Hechura traje, gabán, 55 pesetas. Hortaleza, 7, segundo. (24)

HECHURA traje o gabán, 40 pesetas; vuelta, 25. Arrieta, 9. (23)

SASTRERIA Peinado. Hechura traje o gabán, 40 pesetas, se reforman trajes. Almagro, 12. (T)

SASTRERIA. Hechura gabán, 40 pesetas, vuelta 25. Jesús Valle, 24. (10)

RADIOTELEFONIA

CAMBIAMOS aparatos de corriente continua por alterna y viceversa. Aeolian. Conde Peñalver, 24. (V)

TRABAJO

Ofertas

ENSEÑANZA conducción automóviles, mecánica, cincuenta pesetas. Escuela Automovilista. Alfonso XII, 56. (2)

"INDUSTRIAS Luidoro". Asegura trabajo destajo fácil realizar toda España. Dependientes, funcionarios Estado, todos absolutamente pueden ayudarse colaborando nuestra industria patentada, mediante contrato legalizado. Urgen representantes España, extranjero. Apartado 3.056. Madrid. (2)

LICENCIADOS Ejército. Obtendréis positivos beneficios, dirigiéndoos a "Castilla". San Mateo, 22. Madrid. (T)

IMPORTANTE casa de lubrificantes solicita representante en toda España. Dirigirse a "Wolga". Cabrales, 67. Gijón. (9)

SUELDOS 300-600 pesetas, construyendo, procedimientos sencillísimos representando incubadoras, accesorios, localidades provincias. Apartado 618. Madrid. (5)

12 pesetas por un trabajo diario fácil de escritura. Solicitamos (localidades provincias) personas activas, dispongan ratos libres. Apartado 10.009. Madrid. (2)

PARA administrador cajero en oficina de sociedad importante necesitamos sacerdote disponga fianza metálica 15.000 pesetas. Sueldo mensual 250 pesetas, interés anual 4 por 100. Gobernador, 23. Publimer. (6)

PRACTICO sistema ahorro, combinado seguro vida, trabajado por antigua entidad, precisa buenos representantes. Apartado 270. (9)

NECESITAMOS representantes activos, bien relacionados en capitales, provincias y pueblos importantes para asuntos radio. Apartado 6.027. Madrid. (3)

CABALLEROS distinguidos, bien relacionados en Madrid, pueden ganar quinientas pesetas mensuales, asunto honorable. Apartado 12.027. (2)

IMPORTANTISIMA fábrica jabones desea corredor matriculado, sólo a comisión, plaza Madrid. Dirigirse por escrito detallando referencias a Sempere. Belén, 4. (16)

SEÑORITA contable, preferible con idiomas. Hotel Mediodía. (6)

TAQUIGRAFA 5 a 8 falta. Apartado 782. (5)

CELADORES Abastos, Ayuntamiento, Guardia civil, Estadística, Marina. Facilitamos, presentamos documentos. Hortaleza, 22, principal. (T)

DESEASE muchacha para todo, especialmente cocina. Informada. Vallehermoso, 71. (T)

NECESITASE criada para todo, sabiendo cocina, con informes. Alcalá, 18. (T)

NECESITASE señora sin familia para regentar casa sacerdote, sepa cocina, informes inmejorables. Escribid: DEBATE 24.059. (T)

Demandas

OFRECESE matrimonio portería librea, entiende calefacción, Manuel Longoria, 4 portería. (T)

SACERDOTE encargaríase instrucción niños, ofreciéndose domicilio. Escribid DEBATE, número 23.710. (T)

JOVEN, huérfana, trabajaría colegio o institución religiosa, cambio enseñanza. Agradeceré informes: Apartado 159. Vigo. (T)

OFRECESE metrehotel con referencias y práctica. Diego León, 61. Ruiz. (2)

SEÑORITA francesa, piano, inglés, colocaríase institutriz, dama de compañía. Mlle. Chauviere. Pensión Mora, 32. Paseo del Prado. (A)

OFRECESE institutriz inglés, francés, español, piano. Buenísimas referencias. Hartzenbusch, 7. (T)

SEÑORA cuidaría niños, persona sola. Buenas referencias. San Bernardino, 13. (T)

URGENTE. Por tener que viajar. Tomaría para introducir provincias artículo buenas condiciones venta. Cedo exclusiva venta Madrid artículo fácil venta, ya acreditado, deja utilidad superior mil pesetas mes. Detalles escribir apartado 6.019. (T)

SEÑORA distinguida, enfermera, cuidaría noches enferma honorable. Dirigirse "M. C. Apartado 269". (T)

PERITO mercantil ofrécese para contable, cajero o correspondencia. Buenísimas referencias. Escribid: Perito. Carmen, 16. Prensa. (2)

SEÑORA viuda se ofrece, repaso ropa, acompañar señoritas o cuidar señor respetable. Luna, 38, piso cuarto izquierda. (16)

INSTITUTRIZ francesa, joven, católica, ofrécese niños, interna. Inmejorables referencias. Teléfono 12397. (16)

RETIRADO, 36 años, conducta moralidad intachables, muy trabajador, conociendo contabilidad, para secretario particular, cualquier empleo burocrático, modestísima retribución. Caturla. Santa Isabel, 12. (6)

INGENIERO: automovilismo, electricidad y motores de explosión, carnet de conducción nacional e internacional, poseyendo francés e inglés, módicas pretensiones. Lista de Correos, cédula personal número 566299. (16)

OFRECESE muchacha para todo, doncella, cocinera, ama seca. Hortaleza, 39. (2)

NODRIZAS recién llegadas, ama seca gallega, insuperables, ofrécense. Cabestreros, 5. (11)

SEÑOR católico, ofrécese. Administrador, cosa análoga, modestamente. Limón, 10, tercero. (10)

OFRECESE cocinera, doncella, ama seca. Agencia Católica. Larra, 15. 15966. (3)

SEÑORITA informada acostumbrada cuidar niños, se ofrece. Razón: Teléfono 58144. (B)

OFRECESE cocinera informada. Hermosilla, 5 moderno, ático número 4. (E)

SE ofrece chauffeur-mecánico, de 30 años, casado, católico, referencias inmejorables. Arturo Carrión. Pardiñas, 24. Teléfono 50374. (T)

ASISTENTA ofrécese sabiendo cocina-cera. Travesía Conde Duque, 11-13 (zapatería). (T)

SEÑORITA mecanógrafa, poseyendo alemán, francés, italiano, español, bastante inglés, ofrécese, cualquier empleo. Teléfono 55547. (T)

OFRECESE buena doncella, sabiendo obligación. Llamad teléfono 56517. (T)

SEÑORA, acompañaría, serviría señora, señor sacerdote. Escribid: DEBATE, 24.071. (T)

CRIADO Sanatorio ofrécese, acostumbrado enfermos orina, nervioso.

LA "ROLDA"

Es una institución venerable de los valles pasiegos, venerables por su antigüedad, agarrada con raíces de siglos al corazón de la tierra y a los redaños de las gentes. Como otras tantas cosas, de suyo no es mala, pero puede tener algunos inconvenientes, y por eso los hombres graves la han combatido desde tiempo inmemorial, y hasta hubo ha poco un gobernador que la proscribió severamente, dicen que con razón, pero sin éxito. En pueblos donde las casas están derramadas en una extensión de leguas, no puede haber teatros, ni cines, ni salones, pero el instinto popular ha ideado esta manera de pasar las largas noches del invierno. Y también las del verano. Porque fuera del mes en que se siega la hierba, el único trabajo fatigante, el mozo pasiego necesita ir todo el año de "rolda".

Si no puede tener cines ni teatros, hace de la "rolda" su drama, un verdadero drama en tres actos. El primero y el más penoso y el menos interesante. Se desarrolla en la calle, mejor dicho, en el campo, porque allí no hay calles. Es la primera hora de la noche. Los jóvenes salen de sus cabañas, distantes unas de otras tal vez una hora. Tienen que encontrarse, y para eso les sirve el "gucío". Los viejos le llaman el relincho; pero esta voz no es del gusto de la nueva generación. Llevan la diestra a la oreja, levantan al aire la nariz, abren cuanto pueden la boca y lanzan el aullido terrible, signo de orientación para el compañero lejano. Los buhos se remueven en los cajigales, y las viejas curiosas se asoman a las ventanucas. Se "gucía" sin cesar, en el somo, en el barranco, entre el matorral del bosque. Cada mozo lleva su palo de acebo, que ha de tener la altura del que lo usa y un palmo más. En aquella tierra quebrada y pendiente, el palo es muy útil para subir, bajar y saltar los tapiales. Si por ventura asoma una banda enemiga, sirve también de arma defensiva y ofensiva, y el pasiego auténtico sabe esgrimirle con increíble rapidez.

Ya tenemos al grupo reunido en alegre camaradería. Ahora se sigue "guciando", se canta, se charla y se ríe estrepitosamente, camino de la casa designada. Acaso llueve o nieva o se oye en las alturas el aullido de los lobos; razón de más para amenizar el rato y apretar la marcha. Gritando y cantando y riendo han llegado a la cabaña de sus anhelos. Dentro hay luz todavía. Al ruido que llega del exterior, el gato se despierta y se estira. Otro tanto hace la abuela, pero no sin lanzar a los de fuera una sarta de pintorescas maldiciones: "jatu" llevéis a la feria, y gitanos "sus" le cambien; colgados y tiesicos "sus" vierais como rabo de candil; mala cal viva "sus quemi el odri". Los amos de casa charlan de sobremesa sobre los problemas del hogar. La chica, que sabe que toda aquella batahola va por ella, piensa en el papel que va a representar en la escena.

Los mozos han llegado a la solana, el pórtico de la cabaña. Ya están bajo teja. Pican la puerta, es decir, llaman con el palo de acebo. Pero la puerta no se abre. Es preciso asaltar el castillo, ganarle a fuerza de ingenio y de razones; y empieza la segunda parte del drama: la "algarabía". Se charla de un lado a otro de la puerta. Los de fuera tienen interés en que no les conozcan y dan a su voz, a veces, tonos agudos, a veces acentos profundos. Esta es la razón del nombre; algarabía de lenguaje, no de escritura. La escena se desarrolla según la viveza y el ingenio de los interlocutores.

—¿Quién va?—pregunta dentro la voz fresca y juvenil.

—Señora—responde la voz grave—, es el ángel de la guarda, que viene a guardarla a usted bien guardadita.

—Un ángel acatarrado, a juzgar por ese ronquido que se parece al de ciertos animales que yo me sé.

—Algo, algo; pero ha sido por usted. ¡Mire que salir a la intemperie en noches como esta sólo por librarla a usted de los enemigos que la cercan!

—Pues si es por eso, ya puede usted volverse a las regiones paradisíacas de donde ha venido, y donde se curará inmediatamente. Yo ya tengo otro ángel que no se acatarra como usted.

—Ya me lo temía yo. ¿Y cómo es? ¿Rubio o moreno?

—No tiene color, es invisible, como los ángeles del catecismo.

—¡Ah! Ya respiro; esos ángeles no me meten miedo.

—Entonces usted es un ángel de los otros, los de alas negras y cuernos y rabo...

A veces el diálogo se interrumpe, y dentro y fuera estallan los cantares. Con frecuencia las coplas se improvisan. Los de fuera cuchichean un momento, y la melodía rompe solemnemente el silencio de la noche:

Abréme la puerta, cielu,
mira, que yo soy formal,
que me vengo a despedir
de tu labios de coral.

De una y otra parte se responde con la misma tonada, y los cantares siguen a veces, no sin gracia, el hilo de un mismo tema, como por ejemplo en estas estrofas, que son bien conocidas en las villas pasiegas. Es la voz de dentro la que empieza a cantar:

—Por ese prado a la larga
anda un gavilán perdíu,
que dicen que va a sacar
la paloma de su nidu.
—Si la paloma es discreta
y el gavilán entendiu,
no dudo que ha de sacar
la paloma de su nidu.
—Eso juera si no hubiera
dengún mozu en el lugar,
que cogiera la escopeta
y matara al gavilán.

Ha pasado media hora; se ha charlado y cantado; se ha derrochado ingenio; la misma abuela ha reido las ocurrencias y el buen humor de la juventud. —Ya pueden entrar, ordena el amo de casa; la puerta rechina, y los roldadores entran en la cocina, dan las buenas noches y se sientan en torno de la lumbre. Sobre el llar gimen las ágromas, enrojeciendo las caras de los recién venidos y derramando un sano perfume vegetal en la estancia. Es la última parte de la rolda: la velada, amenizada por el gracejo de los recién venidos y alegrada por el porrón, que de cuando en cuando da la vuelta al corro, para quitar el humo de las gargantas. Cuentan cuentos, dicen chistes, hablan de los prados, de las vacas, de la feria, comentan los últimos sucesos del lugar, y muchas veces, como en el teatro de Calderón, el drama termina en un noviazgo. Hablando se hace hambre, y los mozos sacan del bolso sus provisiones: pan, fruta, chocolate. La muchacha prepara el chocolate, con frecuencia en un caldero, y del horno saca la pasta riquísima de un "sobao". Comen y vuelven a charlar. Los más valientes cabecean. Son las primeras horas de la mañana. Los mozos se despiden, salen y se dispersan cantando.

Pero de todos ellos hay uno solamente
que canta la canción de la esperanza [bella:
el que en la negra estancia, junto a la [llama ardiente
ha visto del amor resplandecer la estrella.

J. Pérez de URBEL
Benedictino.

LIVIANDAD HUMANA, por K-HITO

—¿A cuántos has atracado?
—A diez y siete.
—¿Y qué has sacado en limpio?
—Diez y siete yo-yos.

El hijo de Aga Khan herido

LONDRES, 23.—El hijo y heredero del Aga Khan ha sufrido un accidente de automóvil, a consecuencia del cual sufre lesiones en la cara y en varias partes del cuerpo.

Otro vuelo del "Zeppelin"

FRIEDRICHSHAFEN, 24.—El dirigible "Graf Zeppelin" ha emprendido el vuelo a las seis veinticuatro, con rumbo a Río de Janeiro, llevando a bordo doce pasajeros.

DEL COLOR DE MI CRISTAL

Gobernar es prohibir

Mi enhorabuena a los felices ciudadanos rusos; su Gobierno ha acordado autorizar la apertura de un salón de baile en Moscou, con música de "jazz" y todo. Al mismo tiempo se ha dignado permitir que las estaciones de "radio" emitan música bailable, lo que significa que también se tolera la danza a domicilio.

Esto último tiene aún mayor importancia porque constituye una concesión al divertimiento en familia; pudiéramos decir a la propiedad privada de la alegría, que también se había colectivizado.

Por lo visto ha sido difícil obtener estas concesiones, que demuestran una debilidad del Gobierno, porque reconoce que los ciudadanos necesitan alegrarse un poco y porque la música radiada puede ser aprovechada en secreto por los nefandos burgueses y deja así de constituir un servicio exclusivo del proletariado. Además indican que la gente tenía ganas de bailar y que por consiguiente no se ha perdido del todo el buen humor en aquel país, a pesar de hallarse sometido a una inoculación experimental. Aprendan los conejos que se ponen tan alicaídos en casos semejantes.

Declaro francamente que no sabía que el baile estuviese prohibido en el territorio de las repúblicas soviéticas. No me extraña. La experiencia nos viene diciendo que anda ya por el mundo, como muy admitida y válida, una fórmula política que puede expresarse de este modo: "Gobernar es prohibir". A los gobernantes modernos les parece que si no prohiben no gobiernan, acaso porque la prohibición supone contrariar la voluntad del gobernador, y el éxito político estriba a menudo en conseguir que se someta y se aguante. Por eso en todos los programas políticos con que se aspira a ganar la opinión se incluye la promesa de prohibiciones... a los contrarios. "Se prohibirá esto..., se prohibirá lo otro..."

Famosa es, como ejemplo, la prohibición norteamericana del uso del alcohol en bebida, y no menos célebres las consecuencias de esta prohibición en el progreso de la criminalidad, así como el grado de esplendor, jamás conocido, a que ha llegado el contrabando por la misma causa. Nada tiene de particular que los gobernantes moscovitas, puestos también a prohibir y a meterse en todo, prohibieran el baile. Pero sería curioso saber si allí, como en Norteamérica, se había llegado a organizar en gran escala el contrabando de lo prohibido. Es decir, si la ley "seca" de un lado ha sido tan infringida como la ley "quieta" del otro. Supongo que sí. La juventud es danzante por temperamento, sobre todo si es soviética, y por muy trágica que haya visto la situación no habrá dejado de decirse: "Este mundo comunista es un fandango (o un fox-trot) y el que no lo baila es un tonto".

Desgraciadamente los bailarines rusos habrán pasado más apuros para infringir la ley prohibitiva que los bebedores americanos. Una borrachera puede ser "sorda"; un baile tiene que hacer ruido y es más fácil que sea descubierto por la Policía.

Pero unos y otros, los del baile y los del alcohol, están de enhorabuena. Todas las noticias indican que pronto en Norteamérica se podrá beber libremente, y las que ahora trasmiten de Moscou son bien satisfactorias. Si por de pronto un solo salón de baile es poca cosa para toda la población rusa por grande que sea el salón, por algo se empieza. Sin contar con que no todos los ciudadanos tendrán gana de divertirse, especialmente los que trabajen mucho y coman poco que, por lo que dicen, son los más.

Después de saber que tantas penas padecen y tantas desgracias sufren, yo me alegro con toda el alma de que el "jazz" les anime y consuele. El plan quinquenal acaba en esto. La miseria ha llegado allí a ser tan completa como los innovadores podían desear. La obra de destrucción material y espiritual está casi acabada. Es lógico que los autores del desastre le quiten importancia, y digan benévolamente que puede continuar el baile.

Tirso MEDINA

NOTAS DEL BLOCK

Este es el tiempo elegido por la voracidad democrática para que se cumplan las profecías de los demagogos.

No hay escrúpulo en manifestar apetito de los más extraordinarios antojos, ni sorprende la exigencia por disparatada que sea, porque siempre hay en puerta una nueva petición más detonante.

Anticipemos que no se trata ahora de las reclamaciones habituales por parte de los grupos que operan al margen de la ley, impacientes por procurar el cataclismo que dé en tierra con todo lo existente. Las peticiones proceden de organismos sociales y de partidos que tienen enlaces con el Poder, que influyen en sus decisiones y que a veces arrancan a dentelladas buenas porciones de presa.

Con el taparrabos de la nacionalización se encubren irreprimibles deseos por realizar el despojo. En pleno carnaval las pasiones, se pide la entrega de edificios, incluso de templos; la entrega de fincas, la nacionalización de determinada riqueza para que esté bajo su inspección, y se llega a reclamar, como acabamos de leer, que los Ayuntamientos se incauten de las arcas de los burgueses que viven de sus rentas, para atender al problema del paro.

Sin embargo, debieran observar los que esto piden, que a medida que el Gobierno se incauta de tierras, edificios y bienes privados, aumenta y se extiende el paro.

El lema que hoy priva es éste: Todo lo que no es mío me pertenece. ¿Por qué? Porque se ha sentado como principio que no hay más fuente de riqueza que el trabajo, y se ha aceptado como bueno que la propiedad es un robo.

La democracia, que es el régimen del menor esfuerzo, tiende por naturaleza a apropiarse y a derrochar lo que es obra de años o de siglos, acumulación incesante de esfuerzos y de sacrificios, regidos por la ley de la continuidad, que es la que permite la formación de los grandes caudales de riqueza en los pueblos.

Un ímpetu de destrucción, que suele ser característico en aquellos a quienes la nación no debe nada o menos que nada, es el que ahora inspira ese afán por vernos a todos unificados en la miseria, ya que es típica la incapacidad de los revolucionarios para crear riqueza e imposible, por tanto, el deseo por ver a los nacionales unificados en la prosperidad y el bienestar del país.

* * *

Los diamantes y las piedras preciosas están en alza. Grata noticia para cuantos los posean. En Amberes, Amsterdam y París—donde se hallan las Bolsas del diamante—éste y las piedras preciosas ocupan sensible mejoría. El precio del diamante en bruto ha experimentado un aumento de un 20 por 100.

Se supuso, al principio, que esta alza era provocada porque el dinero, como otras veces, fugitivo de las naciones en erupción revolucionaria o bélica, se había refugiado en los diamantes y en las obras artísticas, escapando a las oscilaciones de las monedas cuya estabilidad peligra. Pero, no es así. El alza proviene del cierre de los yacimientos de Africa del Sur, de donde salen el 95 por 100 de los diamantes. Inglaterra, que tiene la dirección de ese mercado, lo cerró a fin de evitar una depreciación excesiva; los brillantes ordinarios habían perdido ya un cincuenta por ciento de su valor.

La medida ha dado el resultado apetecido.

El diamante sube; las piedras preciosas suben.

He ahí una carestía que a la mayoría de los españoles nos dejará indiferentes.

¡El diamante en bruto por las nubes! Sacrificando su altivez se va a codear con las subsistencias. Y a ponerse al nivel de la patata.

* * *

No sé cómo se puede compaginar esto.

Agunos gobernadores multan a los individuos que no se descubren al paso de la bandera. Bien.

Pero a la vez toleran que en actos públicos se toque "La Internacional".

Y pensando benévolamente, suponemos que ninguno de aquellos gobernadores sabe lo que es este himno.

A.

Descarrilamiento en Caifa

JERUSALEM, 23.—Ayer, a última hora de la tarde, ha descarrilado un tren de viajeros cerca de Caifa. Resultaron gravemente heridos cuatro viajeros y otros doce menos graves.

Condenado por el Jurado

HUELVA, 24.—En la Audiencia se celebró la vista de la causa contra el obrero Alejandro Damota, que mató de un golpe de rastrillo al capataz de los talleres de Riotinto, Francisco Palomo. El fiscal pedía cadena perpetua, y el defensor absolución. El Jurado dictó veredicto de culpabilidad, condenando al procesado a siete años y 15.000 pesetas de indemnización.

Antes de la vista se congregaron frente a la Audiencia unas 2.000 personas, que pugnaban por entrar a la fuerza. La Benemérita tuvo que dar dos cargas y resultaron contusionadas dos personas. Al ser conducido el procesado a la cárcel fué ovacionado por el público, y la Guardia civil hubo de dar nuevas cargas.

Disturbios en un penal

NUEVA YORK, 24.—En la prisión de la Isla Welfane se produjo ayer una violenta lucha entre los reclusos irlandeses y los italianos, a consecuencia de la cual resultó un muerto y muchos heridos.

Para separar a los contendientes y restablecer el orden en el interior de la prisión fué preciso reclamar el auxilio de todas las fuerzas de Policía del distrito.—**Associated Press.**

Organización monárquica descubierta en Letonia

RIGA, 23.—Se anuncia que la Policía ha descubierto en Libau una organización monárquica. Los agentes se han incautado de numerosos documentos y de correspondencia cambiada con una organización monárquica extranjera.

Se ha comprobado que entre los miembros de dicha organización figuran varios alemanes bálticos.

Elecciones en Irlanda

LONDRES, 24.—El "Sunday Chronicle" anuncia que las elecciones generales se celebrarán en el Estado libre de Irlanda en el mes de febrero próximo.

El mismo periódico dice saber que De Valera está dispuesto a pedir al país la proclamación de la República si en dichas elecciones triunfan sus partidarios.

Medalla a una señorita

FERROL, 24.—En la Comandancia de Marina, y en presencia de las autoridades, se ha celebrado el acto de imponer la Medalla de Salvamento de Náufragos a la señorita Carmen Blanco Lorenzo, que se arrojó vestida al mar y logró salvar al niño de ocho años Remigio Sánchez García, cuando era arrastrado por las aguas. Le impuso la medalla el contralmirante don José Franco Villalobos.

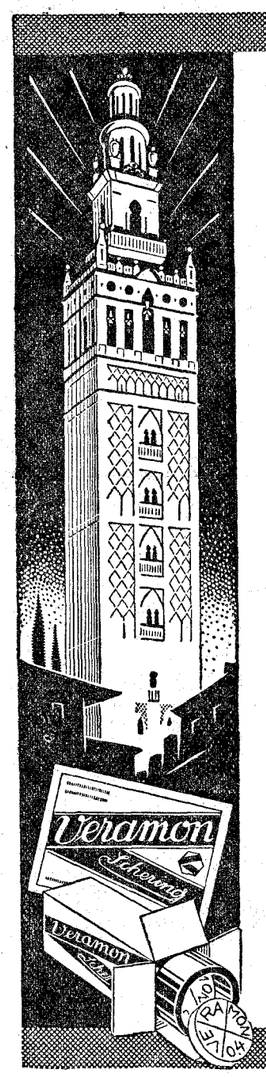

La Giralda de Sevilla

Sterling

obra maestra de la arquitectura, es una feliz unión del genio artístico que la concibió y del trabajo de las generaciones que la levantaron.—Las conquistas de la Medicina contemporánea son asimismo el resultado de los conocimientos científicos de muchos siglos y del genio de un investigador que ha sabido desarrollarlos y completarlos.—Entre los calmantes de dolores es el

VERAMON Una Obra Maestra DE LA Medicina Moderna

El Veramon ha resuelto el problema de eliminar los dolores, por intensos que sean, sin perjudicar al organismo. Por esta razón es el calmante recomendado por los médicos más eminentes. Adóptelo usted también y se beneficiará de los adelantos de la ciencia farmacológica.

ENVASES ORIGINALES:
TUBOS DE 10 y 20 TABLETAS / SOBRE DE 2 TABLETAS

MOTORES
de corriente continua de diversas potencias. Se venden 33.
Razón: EL DEBATE, Alfonso XI, 4

EL AMO DEL MUNDO

Folletón de EL DEBATE

MONITOR DE LA CULTURA

25 de octubre de 1932

SE ENCONTRARA A FALTAR A M. MAXIME DE STOUTZ, no sólo en la vida diplomática y en la sociedad de Madrid—que deja ahora, trocando la Legación de la República helvética por la jefatura del servicio de Política en su ministerio de Negocios Extranjeros—, si no en nuestros medios culturales, honrados por inteligente y apasionada asiduidad. Oyente de primera fila en las conferencias de marca y en los conciertos de selección; lector de nuestros libros; conversador siempre dispuesto a tratar de los clásicos españoles o de la filosofía bergsoniana; turista avisado y fervoroso de las viejas ciudades y paisajes castellanos, andaluces y portugueses, M. de Stoutz ha sido entre nosotros vivo ejemplo del alcance que, en la función de un ministro, pueden lograr los trabajos y los placeres de la inteligencia.

A PRINCIPIOS DE SEPTIEMBRE, la segunda de las peregrinaciones mistralianas, organización de la revista "Latinité", ha tenido lugar. Las mismas tendencias que el año pasado entraron en juego, en torno de Maillane y del "genius loci", han tenido hogaño confrontación. Hay lo que allí ha venido a llamarse el "Antiguo Testamento" de Frederic Mistral. Hay el "Nuevo Testamento". Y, del Antiguo, caben dos distintas versiones. En conjunto, pues, tres características tendencias, que se parten el favor de los jóvenes asistentes. En primer lugar, la correspondiente a una interpretación localizada, provenzal, de color regionalista, cuando no separatista, de la herencia de Mistral: el "capoulié" René Jouveau y los simpáticos "felibres" pueden poner al servicio de este ideal un calor meramente lírico; pero, si Joseph d'Arbaud, a quien algunos consideran como el sucesor legítimo de la empresa restauradora de aquél, no quiso hablar el año pasado, llegada la hora de los brindis, se dijo que lo hacía para no verse obligado a hablar en francés. También cabe tomar la leccción mistraliana a lo francés unitario y nacionalista; a la manera de la "Acción Francesa", diríamos: Charles Maurras y, quizá, novedad de 1932, Xavier de Magalhon proponen, con más o menos exclusivismo, esta posición como la ortodoxa. Pero Maillane ha visto llegar sucesivamente a su vera a Arturo Farinelli y a Eugenio d'Ors; el "Nuevo Testamento" mistraliano no tiene ya un nuevo alcance provincial o nacional, sino sobrenacional y latino; un alcance de raza; mejor dicho, plenamente humanístico. A pesar del título de la revista convocadora, su director, el poeta Jacques Reynaud, no acaba de decidirse por este Evangelio amplio. El problema de la exégesis política y cultural del pensamiento mistraliano, queda, por consiguiente, algo en suspenso. Ello puede todavía acrecentar el interés de las reuniones sucesivas, que hay propósito de continuar cada año, a principios de septiembre.

USANDO DE LOS DERECHOS QUE LE CONFIERE LA ESTIRPE, M. Frederic Mistral, sobrino del poeta, se ha puesto al frente de "La Revue des Pays d'Oc", que empezó a publicarse el año pasado, a raíz precisamente de las fiestas mistralianas. Su número de agosto-septiembre está especialmente consagrado al recuerdo del poeta de "Mireya". "Homenaje modesto, sin duda", dice el artículo de presentación del número, "pero emanando de los que tienen la lengua d'oc en la boca"—(¿cabe decir "la lengua d'oc" por antonomasia?)—, que la hablen en toda ocasión, que la escriben tan bien como pueden, que, sin otro deseo que el de seguir la ruta trazada por el Maestro, esperan y creen en la Estrella de siete rayos". Sabido es que la imagen de esa Estrella reemplaza a la de la Cruz, en el templete que orna la tumba de Mistral. La ley profunda de las cosas exige que haya siempre un poco de paganía, en todo movimiento de cierta entidad, marcado con el sello del particularismo. Santa Estrella en Provenza; druidismo en Bretaña o en Irlanda; invocación del Walhala en el nacionalismo bávaro a lo Ludendorff; signo suástico en el hitlerismo; Raza-Diosa en el mismo nacionalismo de von Pappen y de los feudalizantes, que le apoyan; cesarismo (y no hay César que no sea, en cierta medida, un "Divo César") en el sector más localista del fascismo; galicanismo réprobo en la "Acción Francesa"... Incluso en el nacionalismo de Cisneros, ¿no apuntaba un separatismo litúrgico, por lo menos, en el hecho de la protección concedida al rito muzárabe?

EL MUSEO DE DIJON es, por las venerables riquezas que contiene, el segundo de Francia. Una instalación nueva de los magníficos primitivos, procedentes del delegado de la Colección Dard, ha sido allí realizada recientemente. Este legado data de 1916. Entraron en el Museo, gracias a él, unos cuantos cuatrocentistas italianos, algunos flamencos, bastantes alemanes y, sobre todo, un fondo importante de primitivos suizos. "Suizos" ponemos, por adoptar una fácil y corriente designación. En el fondo, eso de "Primitivo suizo" no quiere decir nada. Si especialidad local existe, hay que entenderla más ampliamente. Mejor sería hablar de una Escuela florecida a orillas del Rhin... Suizo se llama a Conrad Witz, porque en lo que hoy conocemos por Confederación helvética pasó la mayor parte de su vida; en Basilea primero, cuyo Concilio convirtió la ciudad temporalmente en una pequeña Roma; luego, en Ginebra, a donde siguió, en 1443, al Obispo Francisco de Mies. Pero los alemanes vindican también como suyo a este maestro, que, por otra parte, se formó bajo el preponderante influjo de la escuela borgoñona. De Witz hay, en la Colección Dard, una mascarilla; la singular composición en que ha acabado por adivinarse la imagen de la Sibila de Tibur, vaticinando al Emperador Augusto el nacimiento de Jesucristo. Otras de las joyas en aquélla contenidas llevan la firma misteriosa del oscuro y todavía anónimo pintor a quien, en razón del signo floral que las firma se conoce con el nombre de "Maestro del Clavel". Las pinturas con él marcadas no son muchas veces, sin embargo, más que transcripciones en colores de las estampas de Martín Schongauer, es decir, de un grabador alsaciano. ¿No se ha visto atribuída, por otra parte, alguna de las obras del "Maestro del Clavel", a Roger de Pasture—o sea a Van der Weyden—, o sea a un flamenco—o sea (¡válganos Louis Pierard!) a un valón?... En cuanto se aplica con demasiada literalidad la geografía política, a la historia del Arte, ésta se convierte, para emplear una expresión calderoniana, en un "monstruo de su laberinto."

EN DIJON HAY QUE VER TAMBIEN, cuando se sale de visitar las nuevas salas del Museo, la exposición de artistas contemporáneos borgoñones, abierta por el grupo "L'Essor", en los locales del Palacio de los Estados, dentro del conjunto que forma la antigua Residencia Ducal. Con la presencia del vigoroso pintor Louis Charlot se honra el grupo. Pero Charlot reside en París. Diríase que la susceptibilidad local le prefiere a André Clandot, que a su provincia ha regresado, después de un aventurero existir, que le llevaba ayer hasta la China, en cuyas escuelas, —la de Pekín y más tarde en la de Hang-che-u—enseñó las artes, llevando probablemente por vez primera al Extremo Oriente, la pintura de paisaje del natural. La exposición de "L'Essor" muestra un conjunto de su obra. Al lado de ella, advertimos la presencia de otros esfuerzos notables. Los hay, igualmente, en el "Salón de Otoño", de Lyon, abierto hace unas semanas y en el de los "Independientes", de Burdeos, inaugurado el último día 15. No sólo de pan de París, vive el alma de Francia.

VALERY-LARBAUD ha sentido bien las posibilidades de riqueza contenida en el existir de los pequeños centros regionales y su capacidad de unirse en conjuntos imperiales, superiores a los mezquinos cuadros, que sagrados se dicen, de esos artificios actuales que llamamos "Naciones". El librito "Allem", de Valery-Larbaud contiene a ese respecto, con sentido particularista y universalista a la vez, una enseñanza excelente. Merecería ese texto verse traducido a todas las lenguas, difundido entre todos los públicos: una admirable doctrina política se halla en potencia dentro de él.

DE VALERY-LARBAUD TAMBIEN, y también al servicio de la cultura, es una contestación, muy digna de ser conocida y meditada, a la encuesta entre escritores europeos, organizada por "L'Educazione Fascista". Afirma en aquélla el escritor francés deber a Italia la propia emancipación respecto al prejuicio "de una Europa y una América irremediablemente divididas en naciones de origen casi-divino" y el haber adquirido "conciencia neta de una romanidad, cuya área geográfica y lingüística se extiende hoy todavía sin interrupción desde la Valonia hasta las Pullias, y desde Trento y Trieste hasta Lima y Méjico". "Un poco más tarde—agrega—he comprendido que, a esta área había que agregar no sólo la isla rumana, sino todos los países de religión católica romana y, aparte de esos países, todos los hogares de Catolicismo en los cinco continentes". "He comprendido también que Italia era el centro privilegiado de este conjunto, cuya capital histórica es Roma; y aún antes de haber leído esta expresión en Dante, sabía que Italia es el Jardín del Imperio". "En Roma—concluye Valery-Larbaud—, la entrada del cortejo pontifical en San Pedro, a los sones de las trompetas de plata, me llenaba de un gran fervor, menos religioso que patriótico..."

LA SEGUNDA GALERA DEL GALO NEMI ha sido ya recuperada. Los trabajos de extracción han durado diez meses. En EL DEBATE, el "Glosario" dió ya detalles acerca de esta admirable labor, a tiempo que subraya alguno de los aspectos espirituales de su sentido. No sin emoción se han visto aplicadas a la obra ciertas felices invenciones de ingeniería de un orden especial, dentro de las tradiciones de los Leonardo de Vinci, de los León-Bautista Alberti, de los Tartaglia. Una plano inclinado, de 400 metros de longitud fué, por ejemplo, establecido, para ir arrastrando la galera desde su lecho de cieno hasta el lugar en que se encuentra hoy su hermana, la galera alumbrada primeramente. Encima de este plano, se hacía avanzar la nueva presea arrancada al lago, a razón de cuarenta metros por día. Diez han sido, por consiguiente, necesarios para dejar totalmente realizada la operación. No fueron menos duros ni necesitaron menos ingenio los trabajos del acarreo del monolito de mármol, recientemente erigido a mayor gloria del Duce, desde Carrara a Roma. Vieja vocación de un pueblo, que encuentra, en las empresas de la hora, nuevo pasto.

DE ANDRE SUARES, en su libro sobre "Goethe", cuya aparición ha sido menos sonada de lo que merecía: "Goethe es el más grande de los europeos. Es también el primero, desde Montaigne; y acaso el único, con Stendhal".

M. N. T. R.