EL TIEMPO (S. Meteorológico N.).—Probable hasta las seis de la tarde de hoy: Cantabria y Galicia, vientos y lluvias. Centro, Extremadura y Andalucía, cielo nuboso y lluvias. Cataluña y Levante, aguaceros. Temperatura: máxima de ayer, 17 en Alicante y Huelva; mínima, 5 bajo cero en Avila, Palencia, Segovia y Soria. En Madrid: máxima de ayer, 6,6; mínima, 0,6. (Véase en séptima plana el Boletín Meteorológico.)

EL DEBATE

PRECIOS DE SUSCRIPCION
MADRID ..... 2,50 pesetas al mes
PROVINCIAS ..... 9,00 ptas. trimestre
PAGO ADELANTADO — FRANQUEO CONCERTADO

MADRID.—Año XXII.—Núm. 7.180 * Jueves 1 de diciembre de 1932 — CINCO EDICIONES DIARIAS — Apartado 466.—Red. y Admon., ALFONSO XI, 4.—Teléfonos 91090, 91092, 91093, 91094, 91095 y 91096

Se cree seguro que el general Schleicher formará Gobierno en Alemania

El Estado español y los ferrocarriles

En el presupuesto de gastos del ministerio de Obras públicas que está discutiendo el Parlamento, se consigna para "atenciones financieras" del Consejo Superior de Ferrocarriles la cifra de 66 millones de pesetas. Son el importe de las cargas que, derivadas de la Deuda ferroviaria emitida, se imputan al próximo ejercicio. Hemos repasado el proyecto de presupuesto en su estado correspondiente a los ingresos, con ánimo de encontrar una contrapartida total o parcial de esta cifra, por razón de beneficios que la Hacienda hubiere de detraer de la comunidad de explotación constituída con las Compañías ferroviarias en 1924. Mas no hemos encontrado tal contrapartida; al menos, no figura con denominación explícita, que aleje toda duda. Esto nos hace pensar que el Gobierno no tiene por ahora seguridad de realizar en 1933, siquiera en parte, una fórmula que ponga término a la irrentabilidad de su comandita ferroviaria. No creemos que pueda argumentarse en contra de nuestra suposición, esgrimiendo la cifra que figura al lado de la partida de la sección quinta del presupuesto de ingresos, denominada con rúbrica un tanto vaga "Recursos eventuales de todos los ramos", por la razón de que los beneficios posibles de tal comandita, dada su naturaleza patrimonial, deben ser estimados en la sección cuarta; es decir, allí donde se computan las rentas de las propiedades y derechos del Estado. En todo caso, es bien claro que el Gobierno no acusa una decisión firme de poner término a esta ya larga negligencia administrativa.

Recordarán nuestros lectores que durante la primera mitad del verano pasado—antes de la última suspensión que sufrimos—el tema fué insistentemente tratado en estas columnas, pensando en el ejercicio de 1933 y dispuestos a colaborar por la desaparición de tan grande perjuicio para el Estado. Hoy venimos a revivir aquellas consideraciones, a continuarlas, porque la cuestión no puede ser relegada al olvido.

Si la irrentabilidad de la comandita ferroviaria del Estado fuese mera consecuencia de la depresión pasajera, cíclica, no habríamos mantenido tanta insistencia. Pero siendo bien notorio que el mal responde a causas de valor más permanente, semejante insistencia está plenamente justificada. En 1924 se promulgó el Estatuto ferroviario. La Dictadura, que lo puso en vigor, no vaciló en la ejecución del esfuerzo financiero que al Estado se imponía. Este esfuerzo, más o menos intensamente, se continuó durante los últimos Gobiernos de la Monarquía. Y se ha proseguido con la República. Mas, a pesar de los ocho años y medio transcurridos, el Estado no ha desarrollado el Estatuto en su integridad, hasta llegar al período definitivo, en él mismo regulado. La negligencia es bien patente, y de ella se han hecho solidarios los Gobiernos republicanos, sin razonable explicación de su actitud.

En verdad, a estas fechas, no puede decirse con precisión qué sea en cuanto a vigencia, el Estatuto a que venimos aludiendo. Pero la confusión sube de punto cuando se trata de conocer la norma jurídica definitiva, el criterio, que prevaleciendo en el porvenir, contenga la solución del problema comentado. En el otoño de 1931—hace por ahora un año—se habló de un proyecto de franca tendencia estatificadora de las redes, que a poco cayó en absoluto silencio. Vino después al ministerio de Obras públicas el señor Prieto, y al cabo de un ejercicio nos encontramos, poco más o menos, donde estábamos, con la agravante del tiempo transcurrido. El señor Prieto ha tenido un acierto: la Conferencia de coordinación de los transportes; un desacierto: esa subida irracional de las tarifas en un 3 por ciento para atender a una de las zonas mejor remuneradas del proletariado español; y una inspiración realizada, de factura marcadamente socialista: las Comisarías ferroviarias. En conjunto, falta de coraje y de visión para atacar el todo del problema, conllevado, para su mayor agravamiento, con la emisión de obligaciones del Tesoro a dos años.

Es preciso salir de esta pasividad. Plantéese de una vez el problema, que a todos importa. Una política ferroviaria que le hace perder al Estado anualmente 50, 60 ó más millones de pesetas, es siempre peligrosísima, inconveniente. Y lo es mucho más si se produce dentro de una Hacienda, en cuyo reciente desarrollo se observa inmoderado afán de incrementar los gastos.

La ley de Congregaciones

Anoche se reunió la Comisión de Justicia para ultimar el proyecto de Congregaciones y Confesiones religiosas. La reunión terminó poco después de la una de la madrugada. A la salida los vocales discutieron todavía vivamente sobre los acuerdos que acababan de tomar. Entre éstos los más importantes son los que se refieren al momento de la ejecución de la ley que figura en la disposición transitoria.

En el proyecto del Gobierno con respecto a la cesación de la industria se daba de plazo un año. A esto presentan los radicales socialistas un voto particular pidiendo que se efectúe inmediatamente.

En lo relativo a la enseñanza se decía en el proyecto que el Gobierno lo llevaría a cabo de la manera más rápida posible. La Comisión discutió ampliamente si convenía o no fijar un plazo determinado para que cesen en la enseñanza los colegios de religiosos. Y acordó como dictamen que cese la enseñanza inmediatamente después de la promulgación de la ley. Este acuerdo fué tomado por mayoría de votos, principalmente de socialistas y radicales socialistas. Los radicales votaron en contra. El señor Villanueva se mostraba indignado a la salida de la reunión y dijo a sus compañeros que no cree que este acuerdo prevalezca en la Cámara.

—Yo considero una enormidad tan solo el llevarlo en esa forma al salón de sesiones—dijo—y creo que es la peor manera de tratar los asuntos para la República, porque hay que suponer que esta ley entrará en vigor el primero de enero, ¿y cómo es posible suprimir la enseñanza de los religiosos y cerrar así de golpe todos los colegios esparcidos por toda España y en todos los pueblos? Esto creará un problema de cuya trascedencia no se han dado cuenta, ni tampoco de que la protesta será general y unánime, ya que toda la juventud escolar se va a encontrar de pronto sin enseñanza.

El señor Salazar Alonso se mostraba también opuesto a este acuerdo. Dijo que la posición de los radicales en este asunto será dejar exclusivamente a la responsabilidad del Gobierno el llevarlo a la práctica, bien inmediatamente, si así lo acuerda la Cámara o bien mediante la fijación de un plazo. En ambos casos le darán sus votos, pero dejarán el asunto a la exclusiva responsabilidad del Gobierno.

Por lo demás, el dictamen será puesto en limpio hoy y se entregará mañana a la Cámara para empezar a discutirlo con toda rapidez.

El dictamen lleva algunas modificaciones. Así, por ejemplo, al artículo 12 se añade la obligación de tributo por los edificios anexos a los templos, con arreglo a los usos a que se destinen. En el artículo tercero, el proyecto decía que hacía falta autorización del Gobierno para los actos del culto exterior. En el dictamen se dice que no sea precisa para los enterramientos y viáticos. Hay votos particulares de los socialistas y radicales socialistas apoyando el proyecto. Al artículo 15 se añade que se podrá expropiar, sin indemnización, los objetos del culto. En el proyecto se decía que lo podrían ser mediante compensación. El artículo 19, que trata del tesoro artístico, se ha modificado diciendo que la conservación sea por la Iglesia y no por el Estado, como iba en el proyecto y que se prohiba ceder a los museos religiosos los objetos del patrimonio nacional artístico. El artículo 20, referente a Congregaciones, reconoce a éstas la facultad de adquirir, pero sólo para fines religiosos, y lo que exceda habrá de emplearse en valores públicos. En el proyecto se decía que se emplearía en deuda, y así lo sostienen en un voto particular los radicales socialistas. Otra modificación es que la clausura por el Gobierno estará justificada, no cuando constituyan un peligro para la seguridad del Estado, como decía el proyecto, sino cuando las Ordenes y Congregaciones no cumplan sus fines. En el artículo 31, hubo una discusión, porque el diputado socialista señor Sapiña propuso que debía prohibirse la enseñanza a los religiosos, aunque tuvieran títulos del Estado. Esto fué desechado por la Comisión. Hay, además, anunciados numerosos votos particulares y enmiendas, lo que hace suponer que la discusión será muy movida.

Indice - resumen

1 de diciembre de 1932

Glosario ..... Pág. 3
Los estrenos de ayer ..... Pág. 4
Los sucesos de ayer ..... Pág. 4
Deportes ..... Pág. 6
Cartelera de espectáculos... Pág. 6
Crónica de sociedad ..... Pág. 6
La vida en Madrid ..... Pág. 7
"Cines" ..... Pág. 8
Información comercial y financiera ..... Pág. 9
Cuando se ha mentido (folletín), por B. de Buxy... Pág. 9
Escuelas y Maestros ..... Pág. 10
Monje y periodista, por Manuel Graña ..... Pág. 12
Del color de mi cristal (Ojos azules), por "Tirso Medina" ..... Pág. 12
Antecedentes históricos, por "Armando Guerra" ..... Pág. 12
Volutas de humo, por "Curro Vargas" ..... Pág. 12
Acerca del desarme intelectual y moral en Europa, por Eugenio d'Ors ..... Pág. 12

—o—

PROVINCIAS.—Se agudiza la crisis teatral en Barcelona.—Sólo se crearán cinco departamentos ministeriales en la Generalidad.—Huelga de estudiantes en Sevilla.—Se descubre otra fábrica de explosivos en Vigo **(páginas 3 y 4).**

—o—

EXTRANJERO.—El general Schleicher formará Gobierno en Alemania; Hitler rechaza el ofrecimiento de colaborar en el Gabinete **(página 1).**

El presente número de
EL DEBATE
consta de
DOCE PAGINAS
Su precio es de DIEZ CENTIMOS

LO DEL DIA

¡Independientes!

Los magistrados que entienden en la causa por el hundimiento ocurrido en la calle de Alonso Cano leerían ayer las indicaciones que desde "El Socialista" les hizo la Federación Local de la Edificación. Están clarísimas. La organización mencionada, fuerte núcleo avecindado en la Casa del Pueblo, les dicta a los jueces lo que quiere. "No queremos ensañamiento; pero tantos hechos figuran como delitos y los soportan sólo los trabajadores, que creemos que esta justicia burguesa no sólo ha de castigar a éstos, sino a los que, como en este caso, incurrieron en la responsabilidad de no haber evitado, conociéndola, la posibilidad de esta catástrofe". Las circunstancias dan todo su valor a este párrafo conminatorio que se dirige a unos magistrados el mismo día en que han de dictar sentencia. Viene la coacción de un grupo de Sindicatos, afiliados a la organización que es base de un partido con tres representantes en el Gobierno. Al mismo tiempo se anuncia que en el Consejo de ministros se estudió y aprobó una nueva lista de magistrados a los que se impondrá la jubilación forzosa. Y como estas jubilaciones ni se razonan ni se explican, pueden estar a merced de un capricho o de una malquerencia; más aún, de una influencia política importante.

No cabe duda de que se hace lo posible por cerrar hasta el último resquicio por donde pudiera salvarse la independencia judicial. Si a esos magistrados a quienes una Asociación obrera amenaza y trata despreciativamente, a quienes un Gobierno expulsa, negándose a llevar los expedientes a la Cámara, se les lee el artículo 94 del Código fundamental, donde dice: "Los jueces son independientes de su función», ¿no se creerán objeto de una burla? Pues no. La Constitución dice eso. Hemos ido a comprobarlo para escribir estas líneas.

Un caso de arbitrariedad

Una circular de la Dirección general de Primera enseñanza viene a resolver "dudas" sobre la aplicación del decreto de julio del año pasado que creó los Consejos de Protección Escolar. Estas dudas conciernen a la intervención que deben tener las Asociaciones profesionales en la elección de vocales maestros y la forma cómo deben elegirse los vocales padres de familia y maestros privados. La circular aclara demasiado lo que resultaba "dudoso". Porque para las propuestas de vocales maestros en los Consejos universitarios y provinciales de Primera enseñanza se excluyen las Asociaciones confesionales. Y para las de padre y madre de familia se capacita a las directivas de las Asociaciones de Padres de Familia "constituídas legalmente que existan en la localidad, siempre que no tengan carácter confesional".

Es cierto que la circular referida no está muy lejos del decreto que interpreta. Mas ¿por qué esas exclusiones? ¿Qué precepto constitucional o qué principio legislativo niega derechos a unas Asociaciones profesionales y a unos ciudadanos por el mero hecho de pertenecer a una confesión religiosa? Estamos ante un caso de arbitrariedad y de partidismo. Y así, en efecto, a unos Consejos en los que se excluye la representación de una parte de los maestros y de los padres de familia se les capacita para intervenir en la vida escolar que abarca a todos los ciudadanos. Se posterga, se deprime a un grupo dignísimo, con un espíritu de casta muy poco en consonancia, por cierto, con el principio de neutralidad del Estado y con el tan democrático postulado de que todos los ciudadanos "son iguales ante la ley", como consigna el artículo 2.° de la Constitución, sin privilegio "de ideas políticas y creencias religiosas", como afirma el artículo 25. Pero, además, en el aspecto escolar, se atropella con este sistema la más elemental norma de justicia distributiva, puesto que todos contribuyen a los presupuestos escolares, sin que las ideas religiosas los eximan de tributación.

Y no nos cansaremos de repetir, en fin, que lo más grave de la medida es el ultraje a los derechos educativos paternos. Porque, católicos o no, los padres de famlia poseen el derecho natural inalienable de educar a sus hijos según sus ideas y convicciones y vigilar y controlar su enseñanza. De esto es de lo que huyen en estas disposiciones socializantes los que sueñan con el monopolio docente del Estado.

El Tratado francorruso

Si no se interpreta como una advertencia a Alemania o como un "rasgo simbólico" izquierdista, es difícil comprender el Tratado de no agresión entre Francia y los Soviets firmado anteayer en París. Se explica muy bien que los gobernantes de Rusia busquen afuera triunfos morales que compensen su prestigio perdido en otros aspectos —en casi todos—de la política interior; se explica, del mismo modo, que los organismos comerciales y económicos de Moscú, escasos de dinero y sobrados de necesidad, apremien al Comisario de Relaciones Exteriores para que prometa ¡lo que haga falta!, a cambio de créditos o compradores. Pero ¿cuáles son los motivos de Francia?

Se ha insistido en la primera hipótesis—la de una maniobra frente a Alemania—o, si se prefiere, una maniobra en favor de Polonia, una intervención que puede robustecer el complicado sistema de pactos orientales y dar al Gobierno de Varsovia una garantía. La historia del Convenio justifica hasta cierto punto esa suposición; pero también—véase el caso de Rumania, que no ha podido, en dos años, llegar al acuerdo—hace sospechar que el apoyo francés, aunque esté lleno de buenas intenciones, no será de gran eficacia.

Fuera de esto, el Convenio tendrá el valor que le quieran dar los encargados de aplicarlo. Sin duda, Francia cumplirá lo que ofrece; mas no sabemos a cambio de qué. Nos faltaría el espacio si quisiéramos citar los casos en que la Policía de todas las naciones se ha visto obligada a atropellar la inmunidad diplomática de los enviados soviéticos, ignorantes, quizás, de lo convenido respecto a propagandas sediciosas o extremistas. Y, en cambio, en muy pocas líneas podríamos resumir los provechos materiales que los Convenios de comercio con Rusia han producido a sus signatarios. El Gobierno francés cumple una vez más la misión que Trotski asignaba a los burgueses. No es la nuestra una reserva ante la desconocido. Es la desconfianza que inspiran las palabras de los rusos, confirmadas y ratificadas por hechos abundantes.

Hitler le ha negado su colaboración

Sin embargo, parece que se resignará a tolerarlo en el Parlamento

EL GENERAL PIDE UNA TREGUA DE CUATRO MESES

Su nombre ha sido bien recibido, incluso por los socialistas

(Crónica telefónica de nuestro corresponsal)

BERLIN, 30.—A las doce de la noche, hora en que telefoneo, la noticia es ya segura. Schleicher forma Gobierno. Desde mediodía los rumores han ido creciendo. Fueron los periódicos populacheros de media tarde los que dieron la seguridad. Claro que el público no lo creía por la predisposición a equivocarse que estos periódicos tienen, y porque ya la gente no cree en nada de lo que se refiere a la solución de esta crisis. Después han sido los mismos organismo oficiales, aquí tan cortos de palabra, los que no se recatan en confirmarlo. Ultimamente es el alza de la Bolsa lo que convence a los más incrédulos de que al fin habrá Gobierno. Si Hitler tolera o no; si Hugenberg quiere o deja de querer; si los Sindicatos amenazan o dejan de amenazar, Schleicher formará un Gabinete. Es la tenacidad de un militar alemán de la post-guerra—a quien apenas le han dejado otra arma que su sagacidad y su energía—lo que juega en ello. Y la opinión ha recibido bien al general, no sólo porque Schleicher tiene a su lado a todo el ejército, sino porque, además, ha resultado un político. Para los nacionalistas, por haber solicitado a los Sindicatos, incluso resulta demasiado político. No se recata el "Deutsche Zeitung" en reprochárselo. Mas el Centro pide albricias por haber desaparecido su pesadilla de von Papen, y los racistas, ¡ah! los racistas, no serán los menos satisfechos.

Como sabéis, Hitler ha realizado esta mañana, a costa de los que madrugan para verle, una de esas peripecias más teatrales que su bigote y que tanta popularidad le han dado. En vez de venir a Berlín se fué a Weimar; allí llamó a sus caudillos, y como tiene la desgracia de que dos están por la colaboración y dos contra ella, no ha podido en todo el día hacer otra cosa que dejar a Schleicher esperando su respuesta de tolerancia y lo mismo al público, que se harta de comprar "Der Angriff" para leer allí que pedirles tolerancias a ellos es una política imposible. Pero en el fondo todos sabemos que Hitler y los nazis sienten por Schleicher y por el ejército la misma atracción que un cadete por un general. Hasta los socialistas parecen satisfechos, porque el "Vorwaerds" de esta noche deja las críticas para la Prensa nacionalista, entregada ayer y hoy contra Schleicher. Y lo mismo hacen los diarios de Ullstein (demócratas).

De cómo caerá su nombramiento en el extranjero no soy yo quien pueda informar. Parece obvio que los ex beligerantes, conocedores de que en política exterior los alemanes hoy están unánimes, se quedarán donde estaban. Y en España interesará la noticia de que entre los ministros que cesan se encuentran los de Agricultura y Abastecimientos, los abogados de contingentes. Se asegura que permanece von Neurath y que Bracht, el comisario-ministro de Prusia, irá a la cartera del Interior. Los comunistas siguen empeñados en turbar el orden público. Con esa táctica de mosquitos importada quizás de España lanzan al anochecer sus gritos de protesta en la paz dominguera de la gran plaza. Hoy, por variar, ha sido el intento por la mañana.

Los demás rumores sobre propósitos del nuevo Gobierno no merecen recogerse. Por lo que se refiere al Parlamento, son dispares. Quién cree que éste se aguantará, quién que protestará y será aplazado o disuelto. En cuanto a la Constitución, se piensa unánimemente que se dejará como está. — **Bermúdez CAÑETE.**

(Continúa en la tercera plana)

Un fraile, héroe de la expedición a Asia

Homenaje al padre Chardin ante el presidente de Francia y dos ex presidentes

Un gran esfuerzo de la propaganda roja en Asia y Oceanía

SE HABLA DE UN EMPRESTITO DE FRANCIA A LOS SOVIETS

(De nuestro corresponsal)

PARIS, 30.—Signo de recogimiento y de plegaria eran en tiempos no ya para los hombres de bien, sino aún para los pecadores las nueve campanadas de la Sorbona. Por la Cruz de San Andrés, emblema de la Casa de Borgoña, jura Francisco Villón renunciar al vagabundaje y recogerse cuando oiga los nueve latidos del universitario reloj. Nueve bronces ruedan ahora por los tejados académicos y todo es en la calle rebullicio de multitud. Y, sin embargo, esta gente que viene precisamente a soñar sueños vagabundos, esta humanidad apretada que aquí se acoge para oír el relato de la expedición Citroen a la lejanía de Asia, no es menos fiel que la de entonces a la ley amorosa del Señor. Porque, en último término—escribió Novales—la verdadera geografía es religión.

Esa música celeste que llena aún de ecos rumorosos las páginas del "Cosmos" de Humboldt, es siempre la gran sirena de todos los viajes y aventuras. Desde la Odisea a la Eneida, todos los periplos antiguos son peregrinaciones en torno a santuarios. Y la gran hazaña española del descubrimiento y colonización de las Indias, ¿no fué también una romería católica, con remos por bordones, y lo más hermoso que haya nunca visto la cristiandad? Sí, pero en esta época se suele decir, las empresas geográficas y coloniales obedecen a designios mercantiles. Los países sólo organizan expediciones para vender refrigeradores o neumáticos. No importa. Al lado del salakof del explorador irá siempre la casulla del padrecito. No hay camino del mundo sin huella de frailes misioneros, aunque sólo sea porque el fraile ha precedido a todas las exploraciones. La aventura geográfica no podrá prescindir de la misión religiosa y todo país con mandatos y colonias tendrá que cultivar esa flor de ascesis y sacrificio que sólo se da bien en los cuerpos conventuales.

De ese vínculo entre geografía e iglesia, de esa íntima dependencia entre lo terrenal y lo celeste, ha ofrecido hoy un bello ejemplo la velada que la Sociedad Geográfica dedicó al relato de la expedición Citröen desde Siria a Pekín. En estrados todo el Cuerpo académico, rodeándole un brillante trébol de presidentes de la República: M. Millerand, M. Doumergue y M. Lebrun. Al lado del uniforme del mariscal Esperey, todo un friso de chaquets endomingados. Y en un ángulo, con su hábito, está el reverendo padre Chardin. Diversos exploradores relatan a su modo las peripecias del tránsito por el desierto del Gobi. Tierras estériles, donde la "yurta" sufre los ataques del viento. Tierras donde es imposible trazar un camino, sin que el huracán lo borre. Allí, perdida la expedición, hubo de recurrir a las señales y el trazo de un viajero del siglo XV, fray Carpini, primer europeo que recorrió el desierto. Pero hubo un momento en que se hizo necesario el sacrificio y el arrojo de alguien que con peligro se destacase del grupo, sin miedo, a través de las inmensas soledades. Fué el padre Chardin quien asumió el riesgo. De todos los aplausos de la noche recogió este padrecito la mejor parte. Aplausos que debían sonarle a gloria, allá en las alturas, al fraile italiano, que veía así continuada su misión evangelizadora. Esa misión que tres presidentes de la República y todo el pueblo de Francia acaba de alentar.

Los misioneros del mal

Pero por las rutas sedientas del Gobi no marchan sólo misioneros de Cristo. También marchan, camino a los valles fecundos de Extremo Oriente, misioneros del mal, hábiles agentes que Moscou envía a propagar por los arrozales chinos odios de venganza y subversión. Todavía hace unos días el escritor Paul Morand hizo revelaciones sensacionales sobre la propaganda soviética en Asia, con lujo de detalles, respecto a la organización de los cursos de propagandistas que tiene establecido el Soviet en Moscou. Pero cuando es un escritor el que habla—aun cuando sean los intelectuales los únicos enterados incluso de cosas prácticas—la gente alza el hombro. Ahora no es un intelectual. Son los viajeros llegados de Indochina a Marsella en el "André Lebon" quienes cuentan la gran agitación soviética que está dominando todo Oriente desde que Moscou ha designado un nuevo jefe y reforzado la organización.

Por otra parte, aparece en los periódicos la noticia de que pronto va a reunirse en Tokío la Liga antiimperialista con objeto de extremar la propaganda soviética y realizar una vasta acción de conjunto con un frente único que alcance Corea, Formosa, China, Filipinas, Indochina, India, Australia y Nueva Zelanda. Ante estos hechos la opinión se pregunta estupefacta cómo ha podido Herriot firmar el Tratado franco-soviético que, por lo menos, significa un aliento moral para el comunismo. Y quizá no sólo aliento moral lleva el Tratado, sino también auxilio económico.

Esto, al menos, parece deducirse de las palabras que Litvinof ha confiado al enviado de "Petit Parisien". Inserta la entrevista el órgano francés en su edición de media noche. Destacamos estas palabras: "El Tratado que acaba de firmarse abrirá la vida al desenvolvimiento de las relaciones económicas. Esperamos que las conversaciones concernientes a un Tratado comercial y los múltiples acuerdos que de él se derivan podrán tener un ritmo acelerado". Habla, además, el comisario de Negocios Extranjeros de los Soviets de los productos que Rusia puede exportar a Francia y de las cosas técnicas e industriales que a ellos les son necesarias y Francia puede cederles. Se rumorea incluso que Francia concede pronto algún empréstito a Rusia. Si bien sea en forma monetaria o en forma de productos, sin duda, un empréstito material y concreto van a recibir los Soviets.—**Eugenio MONTES.**

Se vuelve a hablar de un próximo Consistorio

EL ARZOBISPO DE QUEBEC APLAZA SU REGRESO

(De nuestro corresponsal)

ROMA, 30.—No obstante, el que ya se ha desmentido vuelve a correr los rumores sobre la celebración de un Consistorio para Navidad. No hay ninguna comunicación ni oficial, ni oficiosa, respecto a esto de parte del Vaticano, pero el Arzobispo de Quebec, probable Cardenal, en lugar de salir a fines de noviembre como se había establecido, se quedará en Roma durante todo el mes de diciembre. Esto ha sido interpretado como una confirmación indirecta de la celebración del Consistorio.—L...fina.

La Academia pontificia

(De nuestro corresponsal)

ROMA, 30.—La Academia Pontificia de Ciencias ha abierto un concurso, que premiará con diez mil liras italianas. El tema es el sistema para la solución de las ecuaciones diferenciales. Los concursantes deberán ilustrar y ampliar la teoría de las soluciones periódicas, teniendo otro sistema que las soluciones y aplicarlas a los problemas prácticos. Este concurso es internacional. Los trabajos podrán presentarse escritos en latín, italiano, inglés, francés, alemán o español. Deberán enviarse tres ejemplares escritos a máquina, a la Academia, antes del 31 de octubre de 1933. Quedan excluídos del concurso los socios de la Academia. Los trabajos serán juzgados por una Comisión escogida al efecto, y los premios serán concedidos por el Pontífice en la sesión inaugural del año académico, en diciembre de 1933.—*Daffina.*

20 deportados brasileños a Europa

HA EMPEZADO LA EVACUACION DE NICARAGUA

RIO DE JANEIRO, 30.—Han sido embarcados en el vapor "Raul Loraes" unos veinte soldados y paisanos, que tomaron parte en la última sublevación y que han sido desterrados a Europa.—**Associated Press.**

Nota de la Legación del Brasil

"Con relación al reportaje publicado en el periódico "Ahora", de 27 de los corrientes, hecho a los emigrados políticos brasileños recién llegados a Lisboa, por el distinguido periodista Amancio Cabral, el ministro del Brasil en Madrid juzga de su deber declarar que carecen absolutamente de fundamento las acusaciones contra el jefe del Estado y otras altas autoridades del Brasil de que se hizo eco el autor de dicho reportaje.

Asimismo el ministro del Brasil no puede dejar pasar sin la debida protesta los conceptos emitidos por el señor Amancio Cabral al emitir ; ñor Amancio Cabral al escribir que con motivo de la última revolución, salió el Brasil "con su prestigio internacional comprometido". Al ser cierta semejante doctrina, no existiría nación alguna en el mundo que no hubiese comprometido su prestigio internacional, puesto que todas ellas han sido campo de revoluciones y guerras civiles desde el principio de su respectiva historia."

Los yanquis y Nicaragua

MANAGUA, 30.—Hoy ha comenzado la evacuación de Nicaragua de 700 marinos fusileros norteamericanos.

EL PRESUPUESTO DE GASTOS DEL MINISTERIO DE OBRAS PUBLICAS

AYER QUEDO TERMINADA LA DISCUSION DE TOTALIDAD

Intervinieron en ella los señores Calderón, Oreja Elósegui y el ministro

Este reconoció que la base de la economía nacional es la agricultura

Y declaró que es preciso intensificar las obras hidráulicas, aunque se desatiendan otras

La última parte de la sesión estuvo dedicada a ruegos y preguntas

Presupuesto de Obras públicas. En turno en contra de la totalidad, don Abilio Calderón. Discurso sereno, objetivo, denso. Una mirada primero al aumento excesivo de 200 millones que acarrea el nuevo presupuesto. Luego observaciones atinadas a sus distintas partes. El señor Calderón censura el abandono de los caminos vecinales y pone reparos a la política ferroviaria. Pero con la misma ponderación y cordura elogia y estimula las obras hidráulicas, lo más positivo y eficaz del presupuesto. Su intervención se escucha atentamente. La asiduidad y competencia con que el diputado palentino asiste al debate de presupuesto le han granjeado el respeto entre los mismos adversarios. No le regatea este reconocimiento el diputado de la Comisión que le contesta, ni el propio ministro después, en la réplica.

Interviene el señor Oreja. Su discurso es conciso y substancioso. La parte más esencial, la dedicada al estudio de los ferrocarriles, respecto a los cuales pide al ministro orientaciones concretas.

Prieto sintetiza el debate de totalidad. Está llena y animada la Cámara. Su discurso es largo y reposado. El ministro, en tono fácil, sin fuerza polémica, replica a las intervenciones anteriores, examina los reparos, las sugerencias. Más que replicar, diríase que trata de conciliar las pocas opiniones dispares. Y justo es decirlo. En el manejo de los datos, revela buena documentación. En cambio falta a su prolongada disertación esa altura, esa tendencia orientadora concreta que hubiera sido de desear en problemas tan graves como el ferroviario. Nada aporta preciso, categórico, tajante. Con una digresión deja en pie el nervio del problema.

Rectificaciones abundantes, ya grises y sin ambiente. La Cámara, tras el discurso del ministro, se ha quedado vacía. Volvemos a la monotonía de los ruegos y preguntas. Pero es hoy un día feliz. Porque, como contraste a la pesadez de las cifras presupuestarias, la Cámara dedica su última media hora a la historia y al arte. Un ruego de Royo Villanova. Se han sacado del Archivo de Simancas los legajos del marqués de la Ensenada en que aquel eximio político hizo el estudio de la propiedad española. ¿Para qué? Para que los analice cómodamente en Madrid el Instituto de Reforma Agraria. Replica el señor De los Ríos y a renglón seguido una disertación histórica sobre los archivos y el criterio moderno de agruparlos por unidades históricas. Hay su poco de discusión. Estéril a la postre. El señor Royo se declara vencido, pero no convencido.

Sigue el tema de la historia y el arte. El señor Barnés habla de la Mezquita de Córdoba y de las excavaciones que la están poniendo en peligro. Otra réplica del ministro de Instrucción y envuelta en ella la afirmación categórica de que la Mezquita está bien segura. Por primera vez en la Cámara hemos visto una preocupación por los tesoros histórico y artístico de España.

La sesión

Se abre la sesión a las cuatro y diez minutos, presidida por el señor Besteiro, con escasa concurrencia en escaños y tribunas.

En el banco azul, el ministro de Obras públicas.

Se da lectura al acta de la sesión anterior, que es aprobada.

Orden del día

Se da cuenta de un dictamen de la Comisión de Hacienda, sobre el proyecto de ley de Bases para la reorganización de los servicios de dichos ministerios, que es aprobado sin discusión.

Asimismo lo es otro de la Comisión de Guerra, sobre el proyecto de ley dando fuerza de tal al decreto de 6 de julio del corriente año, concediendo un plazo a los generales, jefes y oficiales para pasar a la segunda reserva o situación de retiro.

Se toma en consideración una propo-

sición de ley del señor Barriobero, suprimiendo el número tercero del artículo 235 del Código penal.

El presupuesto de Obras públicas

Continúa la discusión de totalidad del presupuesto de gastos para 1933, del ministerio de Obras públicas.

El señor CALDERON (don Abilio) interviene en contra de la totalidad

Analiza el presupuesto, para lo cual lo subdivide en tres secciones, carreteras, obras hidráulicas y ferrocarriles, relacionándolas con las aspiraciones autonómicas de las regiones.

Al hablar de los caminos vecinales, dice que éstos están sumamente abandonados. El Estado no los desatiende, y en el presupuesto se consigna una cantidad para la conservación de los existentes y construcción de otros nuevos Estos cien millones que se consignan para obras públicas, no serán invertidos baldiamente, si se emplean con ese fin, ya que los caminos vecinales reportan un indiscutible beneficio para la economía de los pueblos.

Indudable es también la acción beneficiosa de las obras hidráulicas, y a nadie ha de parecer excesiva la cantidad que a ellas se destina, ni lo parecería, aunque fuese mayor. Pero es preciso que se inviertan ordenadamente y con arreglo a un plan científicamente elaborado.

De todos modos—añade—no creo que en un año se puedan invertir los 172 millones que se consignan, descontado lo que hay que invertir para atenciones del personal. Pero ello no será un mal; quedará ahí de remanente, y el ministro de Hacienda se alegrará de que así suceda.

Le parece bien orientada la política hidráulica y cree que ésta, aún más que la Reforma agraria, contribuirá a la solución de los problemas del campo, al convertir grandes extensiones de terreno de secano en tierras de regadío.

En obras hidráulicas están también las relacionadas con abastecimiento de aguas. Yo oía con gran satisfacción en la sesión pasada al miembro de la Comisión, señor Roma Rubies, que para este objeto se van a dedicar siete millones.

(Entra el ministro de Hacienda.)

Recuerda lo hecho por anteriores Gobiernos en relación con este asunto, y elogia la atención que a este problema ha dedicado el actual Gobierno; problema que entraña gran importancia, porque hay numerosos pueblos que carecen de agua o la que tienen no reúne las debidas condiciones de potabilidad.

Pide al ministro que preste la debida atención a la laguna de Campos, que abarca varios miles de hectáreas, y la cual, una vez desecada la laguna y realizadas las obras necesarias, podría regar toda la zona de Campos. Es esta una obra urgente y cuya importancia no es preciso encarecer. Ruego, pues, al ministro, que se empiecen las obras inmediatamente, porque abarcan a siete pueblos y ello contribuiría grandemente a resolver la crisis de trabajo en aquella zona.

Los ferrocarriles

En la sección de ferrocarriles, consigna el presupuesto 208 millones. Hemos de reconocer que en este problema el ministro se encuentra en la misma posición que cuando se aprobó el presupuesto anterior.

Es problema este de tal magnitud, que hemos de contribuir todos a encontrar una fórmula que lo resuelva. La situación actual no puede ni debe prolongarse.

La Dictadura hizo un plan de ferrocarriles de nueva construcción de 2.900 kilómetros. Empezó veinticuatro líneas. En ellas se han invertido más de 600 millones de pesetas y falta por invertir otra cantidad muchísimo mayor. Al suprimir el Presupuesto extraordinario la propia Dictadura y englobarlo en el ordinario, se encontró con la dificultad de que no se podían continuar las obras de nuevos ferrocarriles, porque no era posible colocar la Deuda ferroviaria, cuya emisión se había autorizado para el pago de esas obras.

Vino la República y se encontró con este enorme problema que ella no había creado y que heredaba. ¿Se van a construir todas las líneas que están en el plan de ferrocarriles del señor conde de Guadalhorce? ¿Se van a suspender? ¿Cuáles se han de suspender y cuáles se deben continuar? Es de tener en cuenta lo que se ha invertido ya en esas obras; casi todas ellas están empezadas y algunas muy avanzadas en su construcción. El señor ministro se encontró con la dificultad de que continuar las obras con el impulso que tenían anteriormente, desnivelaba el Presupuesto de la nación en una forma exorbitante, y el señor ministro de Hacienda cree que no hay capacidad en los momentos presentes para poderlas llevar a cabo. El señor ministro de Obras públicas ha expuesto claramente su opinión sobre este asunto. Hay que agradecerle su nobleza y valentía al arrostrar censuras, en muchas ocasiones injustas, diciendo que se deben de suprimir muchos de los ferrocarriles empezados. Las regiones se mueven, como es natural; ellas creían que sus ferrocarriles estaban ya hechos desde el momento en que los vieron comenzados y ahora después de las ilusiones que se habían concebido, se encuentran con que se mandan detener esas obras y, lo que es peor, se les dice que muchas de ellas no podrán continuar. ¿Cómo vamos a resolver este problema?

Espera que el ministro, al contestar a los diferentes oradores, expondrá su pensamiento sobre las nuevas líneas que hayan de realizarse, y cuál es su criterio sobre este importantísimo y grave problema.

Pregunta también qué obras públicas van a realizarse en Cataluña y cómo y por quién, una vez aprobado el Estatuto.

Termina diciendo que sobre este punto, que encierra un interés grandísimo, debe exponer en estos momentos su criterio el ministro de Obras públicas.

El señor ROMA RUBIES, por la Comisión, le contesta brevemente.

Elogia al señor Calderón, por su asiduidad y competencia en los trabajos de la Cámara, y agradece, a su vez, y suscribe los elogios que ha tributado aquél al ministro de Obras públicas.

Recoge algunas de las observaciones formuladas por el señor Calderón, y deja al ministro la contestación de aquéllas que personalmente le han sido dirigidas.

El señor OREJA ELOSEGUI dice que no cree que sea éste el momento de establecer un forcejeo de cifras, sino de señalar orientaciones.

Recuerda a este respecto un discurso pronunciado en la Cámara por el señor Prieto, en el que señalaba ciertas orientaciones; orientaciones, dice, que ahora echamos de menos en este proyecto de Presupuesto.

Se refiere a los ferrocarriles, y dice que hay un Estatuto elaborado por la Dictadura, por virtud del cual el Estado comanditó los ferrocarriles con mil millones. Por contrapartida, no tenemos ningún ingreso, y sería conveniente que el ministro elaborase otro Estatuto, en el que estuviesen armonizados los intereses de las Compañías y del Estado.

Pregunta al ministro, en relación con las obras hidráulicas, si sería posible desglosar en dos presupuestos la cifra consignada: uno, con las cantidades destinadas a continuar las obras ya comenzadas, y otro, con las que se tuvieran que destinar a obras nuevas, previo un plan detenidamente estudiado.

Añade que del Presupuesto se desprende que el ministro rehuye lo concreto, aunque parezca un hombre de realidades, y termina pidiéndole que concrete de una vez en lo referente a obras hidráulicas y ferrocarriles.

Discurso del ministro

El ministro de OBRAS PUBLICAS comienza agradeciendo los elogios que tanto a él como al presupuesto le han dedicado los diversos oradores que han intervenido, y se congratula de que los turnos en contra consumidos, no lo hayan sido para formular censuras, sino para exponer diversas sugerencias.

Ayer, el señor Santa Cruz, hizo un estudio comparativo de este presupuesto con los anteriores; pero tropezó con la dificultad de encontrar en el presupuesto que se discute partidas que no tenían relación con las de los anteriores, debido a la ampliación de servicios y creación de otros nuevos, lo que prueba el interés que se viene prestando a las obras públicas en España.

Habló de problemas que pudiéramos considerar como de orden interno de la Cámara, y así decía que la Comisión de Presupuestos debía continuar reunida para ver si los esfuerzos del contribuyente eran reproductivos. Yo no creo que sea este el momento de pronunciarse sobre este asunto.

En cuanto a los reparos que ponía a las autorizaciones que se conceden al ministro, yo he de decir a su señoría que esas autorizaciones no están concedidas sin las debidas limitaciones para el ministro.

Recoge lo dicho por el señor Marraco acerca de las Confederaciones Hidrográficas, y dice que éstas, a su juicio, tenían el defecto del predominio de los usuarios sobre los representantes del Estado, y de la falta de enlace entre unas Confederaciones y otras menos importantes creadas dentro de ellas, y así se daba el caso de que la Confederación del Guadalquivir tenía en caja nueve millones de pesetas y en cambio otra entidad no podía emprender obras por falta de dinero.

(Entra el ministro de Instrucción pública.)

Para que no falte la asistencia social del usuario, el Gobierno está dando las oportunas órdenes, y ya se ha resuelto lo relacionado en ese aspecto con la Confederación del Segura, y no tardará en publicarse lo que con la Confederación del Ebro y otras se relaciona. Y esto es lo que ahora está haciendo el Gobierno: regulando esa asistencia social con arreglo a las características de cada cuenca. Pero lo que no es posible es que siendo el Estado el único proveedor de los recursos económicos de esas Confederaciones, se encuentre ausente de ellas. Asistencia social, toda la necesaria y de todos los elementos interesados, pero bajo el control del Estado. No como antes, que semejaban negocios privados sostenidos por el Estado.

En las Confederaciones se produjeron vicios administrativos análogos a los padecidos por el Estado. Y en una conversación sostenida con don Manuel Lorenzo Pardo, así se lo hice saber, diciéndole que la función administrativa de las Confederaciones había crecido de un modo excesivo.

El gasto que las funciones administrativas suponía llegó a representar un 15 por 100 del gasto total; ahora ha sido reducido a un 5,44 por 100, sin que la función administrativa haya padecido.

(Entra el jefe del Gobierno.)

La mejora de puertos

Se muestra conforme con el señor Suárez Picallo en la necesidad de habilitar los puertos de Coruña y Vigo, que son de extraordinaria importancia, y añade que en este asunto de las obras de puertos ha procedido con absoluta imparcialidad, pues se ha limitado a dar por buena la propuesta hecha por los ingenieros, a los que reunió para que estudiasen el problema.

Sigue diciendo que muchas Juntas de Obras de puertos están cubriendo sus déficits con las cantidades que se les gira para obras. Sobre esto he de poner mano, y si no lo he hecho ya, es porque me va faltando intrepidez.

Cita el caso de la Junta de Obras del Puerto de Huelva, y dice que en ella tiene un sueldo todo el afiliado al anarquismo en aquella capital.

(Ocupa la presidencia el señor Gómez Paratcha.)

Esto es más de extrañar—dice—porque los líderes del anarquismo van conducidos de la mano por personalidades de la Junta de Obras, que presiden cofradías y pertenecen a organizaciones de extrema derecha, y ello me ha hecho a mí creer—cosa en lo que nunca creí—en una confabulación turbia para producir perturbaciones en determinados momentos.

Frente a esto hay que proclamar que otras Juntas se administran admirablemente.

Pasa a contestar luego al señor Marial, y niega que hayan de transcurrir seis meses para que se empiecen las obras públicas. No hay que esperar nada.

(Entra el ministro de Marina.)

Añade que en este año se han ido cercenando las consignaciones para obras hidráulicas para atender a la contrucción de caminos vecinales, con objeto de atender a las angustiosas peticiones de las provincias para remediar el paro obrero.

La cantidad—sigue diciendo—que se ha pedido al ministro de Haciendo no lo ha sido arbitrariamente por el de Obras públicas, sino que ha sido fijada por los técnicos.

Cree que el señor Marial reducía demasiado el beneficio que las obras públicas reportará al paro obrero al fijar en 20.000 solamente el número de obreros que se beneficiarán.

En cuanto a la entrega de obras a Sindicatos obreros, no cree que fuera una solución perfecta. Yo—dice—no me atrevería a hacerlo, porque la mayor parte de las organizaciones obreras, no están capacitadas para esta clase de experiencias.

El señor Calderón ha planteado los problemas fundamentales de obras hidráulicas y carreteras y ferrocarriles. Ha hablado también de la laguna de Campos, y a ello quiero contestar, en primer término, diciéndole que el Gobierno está dispuesto a acometer la desecación de esa laguna, pero no por otro motivo que un motivo sanitario, ya que supone un gran foco de paludismo. Y en este sentido, el Gobierno recoge el ruego y ofrece estudiar el problema con todo interés.

Por lo que respecta a los caminos vecinales, dice que se ha planteado en las Diputaciones el problema de no poder construir caminos vecinales cuya construcción se le habían otorgado, y que, en vista de ello, procurará hacer un plan, de acuerdo con el ministro de Hacienda, a fin de encargarse de ellos y no conceder más caminos vecinales que a aquellas Diputaciones que puedan, por sus despejadas situaciones económicas, construirlos.

Se echa de menos un plan de obras en este proyecto de presupuesto; pero yo he de declarar mi relativa impotencia para coordinar todos los organismos técnicos del Ministerio.

Me reprocha también el señor Oreja Elósegui mi falta de intrepidez; pero es que los años no pasan sin triturar la intrepidez con la experiencia.

En cuanto a lo dicho respecto al Estatuto ferroviario, contesta que, poco a poco, modesta y cautamente, va realizando una obra de reorganización de ese servicio, como de los demás del Ministerio.

El problema ferroviario

Evidentemente, estamos ante un problema gravísimo, en el que yo no veo ni siquiera una perspectiva venturosa.

Yo ya he dicho que este problema requiere una solución de tipo nacional; pero para ello, el Parlamento necesita un espacio de sosiego espiritual, que le permita realizar esta obra de concordia.

Ya he iniciado algo con el nombramiento de los comisarios de ferrocarriles, que, a mi juicio, no son sólo beneficiosos para el Estado, a quien representan, sino beneficiosos también para las Compañías.

Entiendo yo que no puede haber un Gobierno consciente de su deber, que se decida a cortar de una vez el auxilio que prestó a las Compañías, porque ello representaría la quiebra de éstas, y porque el Estado se encontraría con una economía ilusoria. El Estado está próximo a ser el dueño de esas explotaciones, por la reversión de las redes, y el plazo breve de esa reversión imposibilita a las Compañías la aportación de nuevos capitales. Ello acarrearía, como consecuencia, que el Estado se encargase de un servicio defectuoso y, por tal, inservible.

Es cierto que la situación no puede continuar así. Hay que dar una solución. Pero yo no puedo traer aquí un proyecto para que sea aprobado por la mayoría, porque debe contar, por tratarse de una cuestión nacional, con la unanimidad.

Reitera su pensamiento de que antes que construir nuevos ferrocarriles es preciso arreglar los existentes, y alude al proyecto de estación de enlace subterráneo en Madrid, anunciando que en breve lo traerá a la Cámara con todos los asesoramientos técnicos y financieros precisos.

(Vuelve a la presidencia el señor Besteiro.)

En el presupuesto se consignan sesenta millones para ferrocarriles. Si esta cantidad se destina a los veinticinco que están en construcción, la cifra quedará sumamente atomizada, y esta cantidad, aun doblada, si lo permitiera la Hacienda, no sería suficiente. Yo entiendo que esa cifra debe dedicarse íntegramente en los dos o tres ferrocarriles que sólo están a falta de obras accesorias. Así tendremos dos o tres ferrocarriles en explotación, a mi juicio, mejor y más conveniente que el de continuar con veinticinco empezados.

Tal es mi criterio, a reserva, naturalmente, de lo que las Cortes acuerden.

Las obras hidráulicas

Echaba de menos el señor Marial, en relación con las obras hidráulicas, la existencia de un plan.

Yo busqué a la persona más capacitada para formar este plan, y esa persona la encontré en don Manuel Lorenzo Pardo, a quien di el oportuno nombramiento.

Cuando yo he adquirido el convencimiento de que la base de la economía nacional estaba en la agricultura, he pensado que con este denominador común podíamos llegar a la resolución de varios problemas con ella relacionados.

Viajando yo por ahí me he encontrado con vestigios de obras de riegos hechas por los romanos y he visto obras terminadas, como las del Guadalmellato, y he pensado, al contemplar éstas y ver que no eran aprovechadas las aguas, que era un crimen de lesa patria no utilizarlas para el riego y que era preciso intensificar esas obras, aun a trueque de que se desatendiese la construcción de ferrocarriles.

He observado también que todos nos preocupamos de nuestra provincia y posponemos los intereses nacionales a los locales.

El plan existe, naturalmente, y lo constituyen esas obras que se están realizando, y las cuales bastan para absorber la cantidad que se presupone.

Pero, aparte de éste, se me dirá, es necesario que exista un plan nacional. ¡Ah! Pero hasta entonces no hemos de estar inactivos, tanto más cuanto que las obras empezadas ya por sí solas bastan para absorber nuestra atención y son una parte de ese plan nacional que se forme.

Toda la tendencia en el futuro plan debe ser la de regar la zona de Levante, porque nada más lógico que lo por mí presenciado en la zona oriental de Almería, y en relación con esto el señor Lorenzo Pardo ha ultimado un plan que permitirá a dicha provincia no preocuparse ya más por la sequía, y a las de Murcia, Alicante y Valencia, intensificar y completar sus cultivos.

En líneas generales, el plan que propone el señor Lorenzo Pardo es el aprovechar el declive que se inicia en la Mancha para llevar a aquellas provincias el agua que se desperdicia de los ríos Tajo y Guadiana y verterla en unos canales colectores, que tendrían unos centenares de kilómetros, y en los cuales se haría la necesaria distribución.

Esta obra, que yo quisiera ver terminada, no durante mi gestión ministerial, porque eso sería ambición, debe unirnos a todos, para que, juntos todos los espíritus en una misma aspiración, llegue a realizarse una obra que merecería el aplauso y la gratitud de toda la nación. (Aplausos. Muchos diputados se acercan al señor Prieto y le felicitan. La Cámara queda casi desierta.)

Rectificaciones

El señor MARIAL rectifica. Insiste en las afirmaciones hechas en su primera intervención, principalmente en lo relacionado con la entrega de obras a los Sindicatos obreros.

El señor SANTA CRUZ, en su rectificación, expone de nuevo la necesidad de un plan de conjunto, no elaborado por el ministro de Obras públicas, que sólo debe ser el ejecutor, sino por ministros sin cartera, conforme a lo que se consigna en el artículo 88 de la Constitución.

El señor SUAREZ PICALLO agradece lo dicho por el ministro acerca de los puertos de Vigo y Coruña, y le anima a que procure ampliar lo referente a los puertos pesqueros.

Señala también cómo muchas obras públicas se utilizan en las provincias para sabotear a la República, y pide se transforme la burocracia para poder llegar a una verdadera renovación de la economía nacional. Esa transformación debe iniciarse en el ministerio de Obras públicas.

El señor CALDERON estima que las obras que proyecta el ministro no pueden realizarse sin un presupuesto extraordinario, al que cree necesario ir, para que no ocurra que se paralicen al incluirlas en el ordinario.

Agradece lo dicho por el ministro acerca de la laguna de tierra de Campos, pero dice que no cree que deba incluirse entre las obras de saneamiento, sino entre las de regadío.

Por último, dice que es de elogiar lo que se proyecta en favor de la región levantina; pero desearía que no se olvidara a Castilla, más necesitada de riego que Valencia, Alicante y Murcia. Hay un proyecto de los técnicos de la Mancomunidad del Duero, según el cual podrían regarse 500.000 hectáreas, y poner en condiciones productivas esos terrenos es transformar completamente a Castilla.

El señor MARRACO recoge lo dicho por el señor Prieto acerca de las Confederaciones, e insiste en las ventajas que representaba la organización de la antigua Confederación del Ebro, orientada en un sentido mucho más democrático que la actual Mancomunidad.

El señor OREJA ELOSEGUI expone su temor de que la cantidad consignada para obras hidráulicas se invierta en obras no debidamente estudiadas, con lo que se aumenten las deficiencias a que nos han llevado las improvisaciones.

Se muestra conforme con un plan nacional, que una a todos, en contra de un plan mezquino, pequeño, que no sirve para otra cosa que para provocar la desunión.

Nueva intervención del ministro

El ministro de OBRAS PUBLICAS rectifica a su vez para recoger algunas observaciones formuladas por los diversos oradores, y comienza por declarar que el proyecto del señor Lorenzo Pardo no estorba para la realización de las obras en curso, y menos estorba para las obras de las cuencas del Ebro, del Duero y del Guadalquivir, que no han de quedar desatendidas, ni olvidadas las regiones a que afectan.

Yo no creo que, por grande que sea la celeridad, el año próximo vaya a duplicarse la cantidad para obras hidráulicas; pero sí llegará un momento en que el Estado, cuando lo estime pertinente con arreglo a la situación del mercado, irá a una operación de crédito, que se dedicará íntegramente a esas obras, para imprimir a éstas un ritmo más acelerado.

Esto era lo que me interesaba hacer constar, y también que no hay por qué sentir suspicacias ante un plan nuevo, porque él no influirá para nada en las obras ya iniciadas. Ese plan de riego de Levante es indudable que ha de influir poderosamente en nuestra balanza comercial.

Añade que, por lo que se relaciona con los ferrocarriles, no tiene tendencia alguna a favorecer determinadas industrias.

Insiste en lo dicho acerca de la laguna de tierra de Campos respecto a que se incluirá en las obras de saneamiento

Se suspende esta discusión.

Nueva minoría

Se da cuenta de la constitución de la minoría republicana independiente y de los nombres de los diputados de la misma que han sido designados para formar parte de las diferentes Comisiones.

Ruegos y preguntas

El señor BOTELLA ASENSI anuncia un ruego al ministro de la Gobernación sobre la manera de proceder el gobernador de Alicante durante la huelga de Alcoy, y como el señor Casares Quiroga no se encuentra en la Cámara, pide a la presidencia le transmita su deseo de preguntarle sobre este asunto

El señor ROYO VILLANOVA protesta contra la salida del Archivo de Simancas de numerosos documentos relacionados con la Reforma agraria, que son trasladados al Instituto Agrario, y pide que se ponga término a eso y se vaya allí a hacer cuantas consultas se deseen, para evitar posibles extravíos.

El señor DE LA VILLA reproduce un ruego relacionado con el estado deplorable en que se encuentra la estación de Valencia de Alcántara y pide se construya una nueva.

Pide también al ministro de Instrucción pública que se habilite local para escuelas públicas en la provincia de Cáceres.

El ministro de OBRAS PUBLICAS contesta que lo relacionado con la estación de Valencia de Alcántara ya lo ha transmitido al representante del Estado en la Compañía.

El ministro de INSTRUCCION PUBLICA recoge el ruego formulado por el señor Royo Villanova y justifica el traslado a Madrid de determinados legajos del Archivo de Simancas, porque el Instituto Agrario necesita comprobar la significación de los bienes rústicos de la nobleza. Y esto no lo podía hacer sino en esos legajos que se han traído, pero no para quedarse aquí, ya que, una vez examinados y estudiados, serán devueltos a Simancas

El señor VILLANUEVA: ¿Y por qué no hace ese estudio la Academia de la Historia?

El ministro de INSTRUCCION PUBLICA: Porque es un estudio que cae fuera de la esfera en que los estudios históricos se desenvuelven.

El señor VILLANUEVA: ¿Pero podrá traducir esos legajos el Instituto Agrario?

El ministro de INSTRUCCION PUBLICA: ¿Pero, qué duda cabe? ¿Unos documentos del siglo XVIII nos los va a poder traducir, señor Villanueva? Es que, además, el trabajo ha sido encomendado a un archivero.

El señor VILLANUEVA: ¡Ah!

El ministro de INSTRUCCION PUBLICA: ¿Pues, qué creía su señoría? Sigue diciendo a propósito del Archivo de Simancas, que ya se le pidió que se trasladara a Valladolid, y que él se opuso. Una nueva orientación se ha iniciado en este de los Archivos, el de organizarlos por unidades históricas, y en este caso, muchos documentos tendrían que salir de Simancas y muchos también, tendrían que ir a él.

Añade que el respeto por este Archivo es tal, que han suplido inmediatamente las deficiencias que observaron al hacerse cargo de él, con objeto de evitar cualquier contingencia que lo pusiera en peligro.

Promete, finalmente, atender el ruego del señor De la Villa sobre locales para escuelas en la provincia de Cáceres.

El señor ROYO VILLANOVA rectifica. Estima que la persona competente encargada de revisar esos documentos ha podido trasladarse a Simancas y examinarlos allí, sin necesidad de sacarlos.

El ministro de INSTRUCCION PUBLICA contesta que no sería una persona, sino varias, las que hubieran debido trasladarse a Simancas para realizar un trabajo que más cómodamente puede realizarse aquí, ya que el Archivo carece, incluso de calefacción.

El señor ROYO VILLANOVA: Vencido, pero no convencido.

El señor BARNES se ocupa de las excavaciones que se realizan en la Mezquita de Córdoba, encaminadas a descubrir una mezquita visigótica que se supone construída allí, y que tantas suspicacias y temores ha despertado en la opinión pública.

El ministro de INSTRUCCION PUBLICA agradece el ruego, que le sirve para desvanecer rotundamente esos temores al afirmar que la Mezquita de Córdoba no corre ningún peligro, ya que la exploración, que no ha dado, ciertamente, el resultado que se esperaba, se ha hecho con toda clase de garantías para que la edificación no sufra.

La exploración, sin embargo, no ha sido infructuosa, por cuanto ha puesto de relieve las malas condiciones en que se hallaban las bases de las columnas, por ser de piedra caliza, y que ahora serán afirmadas.

El señor BARNES agradece las palabras del ministro.

El PRESIDENTE DE LA CAMARA: ¿Creen los diputados que deben prolongarse las horas de sesión para que se puedan seguir formulando ruegos?

La Cámara contesta negativamente.

El ministro de INSTRUCCION PUBLICA da lectura a un proyecto de ley, y acto seguido se levanta la sesión, a las nueve y diez minutos.

EL NUEVO DIOGENES

HINDENBURG BUSCA UN HOMBRE
("Le Petit Journal", París.)

CAMIONES Y OMNIBUS G. M. C.
20, 25, 35 plazas interiores. Entregas inmediatas. Reparaciones. Repuestos
Concesionario: CONTINENTAL
Alenza, 18. Telf. 30510

¿Quién quiere dinero?
Repartiremos "30 millones" si toca el gordo en "Godoy" el de los riquísimos cafés y chocolates. Comprando éstos podéis ser ricos y tomar algo insustituible para todo paladar exquisito
Adquirir la suerte en sus despachos de Alcalá, 102; Puerta del Sol, 11 y 12; Mayor, 54; Reyes, 11, y Fuencarral, 127

Al fin libre!—gracias al Uricure
El URICURE salvó a millares de personas que padecían de REUMA GOTA y CIATICA; dejad que os salve también a vos.
El URICURE ataca el mal en sus raíces disolviendo los venenosos cristales de ácido úrico alojados en las articulaciones. No se limita a calmar el dolor sinó que hace desaparecer la causa.
EL URICURE es eficaz en sus resultados; rápido y radical en sus efectos; económico en el tratamiento; es fácil de tomar; no requiere dieta especial y no perjudica al estómago ni al corazón.
URICURE
Pts. 6'20. frasco de 60 tabletas
REUMATISMO GOTA
ARENILLAS LUMBAGO
CIATICA ARTRITISMO
J. de Rafael, calle Valencia 333—Barcelona enviará muestra por correo certificado a quien remita este artículo acompañado de 50. cts. en sellos de correo.

Ayer conferenciaron Azaña y Lerroux

Este pide que se incluya en el presupuesto de Gobernación las obras del túnel de Gibraltar La Federación de izquierdas ha aprobado la redacción de un manifiesto. Algunos diputados intentan la constitución de una Liga liberal

El presidente de la Cámara, al recibir a los periodistas, después de la sesión, anunció que hoy empezará la discusión por capítulos del presupuesto de Obras públicas.

—Hasta ahora—agregó el señor Besteiro—las peticiones de palabra no son muy alarmantes Un diputado que pensaba hablar en el capítulo primero ha trasladado su petición de palabra al quince. Si no hay debate de totalidad para el capítulo primero, empezaremos por dos votos particulares del señor Guerra del Río al artículo primero. Hay también otros dos votos particulares al artículo 1.° y uno al séptimo. Algo se ha complicado ahora la cosa, porque el señor Leizaola ha presentado diez enmiendas, una al artículo primero y el resto del séptimo en adelante. Sin embargo cabe la esperanza de que podamos terminar mañana mismo este presupuesto, en cuyo caso irá a continuación el de Marina En este se propone intervenir el señor Fanjul. Yo me daré por satisfecho si en esta semana acabamos también con este presupuesto.

Finalmente el señor Besteiro anunció que hoy o mañana habrá sesión secreta

Lerroux y Azaña

Ayer tarde, en el salón de ministros del Congreso, conferenciaron el señor Lerroux y el presidente del Consejo.

Preguntado a la salida el jefe de los radicales sobre el objeto de la entrevista, manifestó:

—He venido para dar las gracias al jefe del Gobierno por la reaparición de "A B C" y haber levantado la suspensión que pesaba sobre otros periódicos. En cuanto a las medidas de excepción de que había sido objeto "La Correspondencia", el señor Azaña ha tenido la consideración de exponerme los motivos en que se ha fundado esta excepción, y yo le guardo el respeto de callar estos motivos.

Preguntado por un periodista sobre si consideraba suficientes estos motivos, añadió:

—Yo no emito ningún juicio.

Manifestó, además, el señor Lerroux que no habían tratado de política.

A preguntas de un informador de si habían tratado del asunto de la Telefónica, dijo:

—¿Por qué íbamos a tratar de eso? Hasta mí han llegado una serie de noticias, como las habrán recibido ustedes, que es preciso pasarlas por el tamiz de la verdad. Nada me ha dicho el presidente sobre este asunto de la Telefónica, y yo creo que, hablando con un jefe de minoría, me habría manifestado algo si sobre la cuestión hubiese alguna cosa importante o estuviera el asunto en una situación en que convinieran las manifestaciones.

El señor Lerroux añadió luego:

—Creyendo que estaba el ministro de la Gobernación, traía un comunicado de la Comisión de petición del túnel bajo el Estrecho de Gibraltar, con el fin de gestionar que se incluya en los presupuestos de Gobernación la subvención necesaria para realizar los estudios de dicha entidad. El túnel bajo el Estrecho es una bandera de paz, porque si lo realizamos, se evitaría que cayera en otras manos que lo fueran a convertir en bandera de guerra. Además, la realización de este proyecto sería un remedio utilísimo para la crisis obrera de trabajo que hoy se sufre. Han informado ya en la reunión última los técnicos, y no es extraño que está empresa sea una cosa factible. Otras cosas julioverneschas hemos visto que se han llevado a la práctica.

La Federación de izquierdas

Ayer tarde se reunió en el Congreso la ponencia encargada de redactar el estatuto de la Federación de Izquierdas. Asistieron los señores Galarza, Sbert y González López, no haciéndolo el señor Ruiz Funes, que había dado ya de antemano su conformidad a la ponencia presentada por el señor Galarza.

En la reunión se examinó detenida-

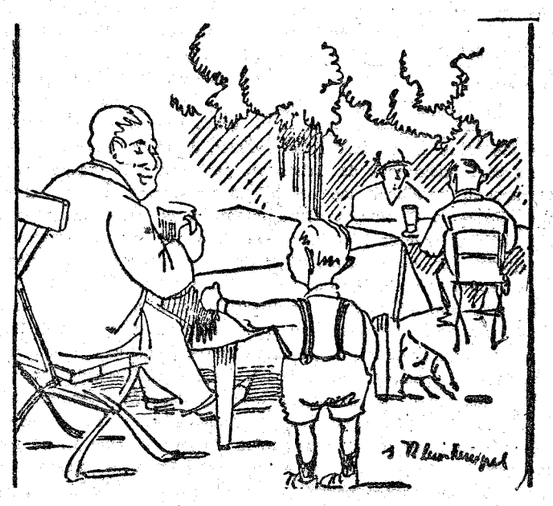

—Mira, papá; me he encontrado un guante. Podemos utilizarlo.
—Un guante solo no sirve para nada.
—Es que el otro lo tiene puesto todavía aquel señor.
("Lustige Kolner Zeitung", Colonia.)

—¡A casa, Federico!
("Life", Nueva York.)

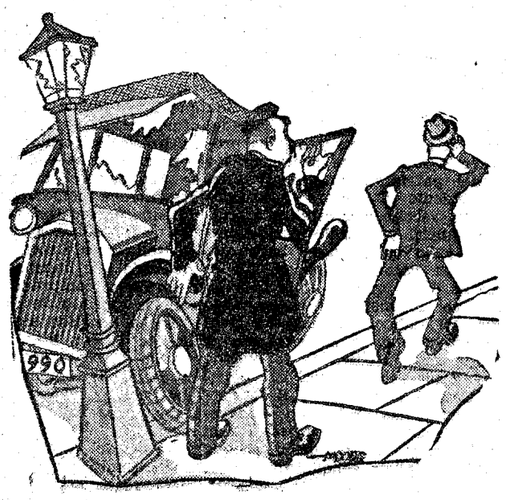

EL CHOFER (que acaba de estrellar el "taxi", con pasajero dentro, contra un farol).—¡Y se va sin darme propina!
("Everybody's", Londres.)

Información comercial y financiera

INTERIOR 4 POR 100. — Serie F (64,40), 64,85; E (64,40), 64,85; D (64,60), 64,85; C (64,60), 64,85; B (64,60), 64,85; A (64,60), 64,85; G y H (63), 62.

EXTERIOR 4 POR 100. — Serie C (79,60), 80; B (79,60), 80; A (79,60), 80.

AMORTIZABLE 4 POR 100 CON IMPUESTO.—Serie D (72,50), 73; A (73,75), 74.

AMORTIZABLE 5 POR 100 1900 CON IMPUESTO.—Serie C (89), 88,50; B (89), 88,50; A (89), 88,70.

AMORTIZABLE 5 POR 100 1917 CON IMPUESTO.—Serie E (82,50), 88,75; C (82,75), 88,75; A (82,75), 88,74.

AMORTIZABLE 5 POR 100 1926 SIN IMPUESTO. — Serie C (94,25), 94; A (94,25), 94.

AMORTIZABLE 5 POR 100 1927 SIN IMPUESTO. — Serie D (94,80), 95; C (94,80), 95; B (95), 95; A (95), 95,90.

AMORTIZABLE 5 POR 100 1927 CON IMPUESTO.—Serie C (81,30), 81,30; B (81,35), 81,30; A (81,35), 81,30.

AMORTIZABLE 3 POR 100 1928 SIN IMPUESTO.—Serie E (69,75), 69,75; C (69,75), 69,75; B (69,75), 69,75; A (69,75), 69,75.

AMORTIZABLE 4 POR 100 1928 SIN IMPUESTO.—Serie C (78,75), 78,80; B (78,75), 78,80; A (78,75), 79.

AMORTIZABLE 4,50 POR 100 SIN IMPUESTO.—Serie B (84), 84; B (84), 84.

AMORTIZABLE 5 POR 100 1929 SIN IMPUESTO. — Serie F (93,75), 94; E (94) 94; D (94), 94; C (94), 94; B (94), 94.

BONOS ORO.—Serie B (205,25), 205; Tesoros, A (100,85), 100,85; B (100,85), 100,85.

FERROVIARIA 5 POR 100.—Serie A (90,50), 90,75; B (90,50), 90,75.

GARANTIA DEL ESTADO. — Trasatlántica 1926, 78,75; 1928 (64,25), 64,25; Tánger-Fez (91,75), 91,75.

CEDULAS. — Hipotecario, 4 por 100 (80,25), 80,25; 5 por 100 (84,50), 84,50; 5,50 por 100 (90,75), 90,85; 6 por 100 (97,75), 97,85; Crédito Local, 6 por 100 (73), 73.

EFECTOS PUBLICOS EXTRANJEROS. — Empréstito argentino (80), 80; Marruecos (77,35), 77,35.

ACCIONES.—Banco España (519), 515; Exterior (32), 35; Español de Crédito, contado (205), 200; Guadalquivir (100,50), 100; Hidroeléctrica (130), 130; Alberche, ordinarias (40,50), 40; Telefónica, preferentes (101), 101,30; ordinarias (102), 101; Rif, nominativas (210), 220; Felguera, contado (44), 45; fin corriente (45), 45; Petróleos (103), 103,25; Española Petróleos (26,50), 28; fin corriente, 28; fin próximo (27), 28,50; M. Z. A., contado (157,50), 162; fin corriente (158,50), 162,50; fin próximo (160), 162,50; Norte, contado (212), 220; fin próximo (216), 220; Madrileña de Tranvías, contado (94), 93; Azucarera, ordinarias (43,75), 44,50; fin corriente (43,75), 44,50; Explosivos, contado (666), 683; fin corriente (667), 683; fin próximo (670), 684.

OBLIGACIONES. — Unión Eléctrica, 6 por 100, 1923 (103), 103; Ponferrada (73), 72; Esp., 6 por 100 (83,25), 83,50; Valencianas (81,25), 81,25; Alicante, primera (217), 220; ídem G (78), 78,75; ídem I, 79; Central Aragón, 4 por 100, 72; 5 por 100, 63,25; Peñarroya-Puertollano (80), 80; Azucarera, 5,50 por 100, 88,50; ídem, bonos, interior preferente (61), 61; Asturiana, 1919 (95), 95; 1929, 85,50.

Moneda	Día 29	Día 30
Francos	48,00	48,00
Suizos	236,20	236,20
Belgas	170,00	170,00
Liras	62,55	62,55
Libras	38,50	39,50
Dólares	12,29	12,29
Marcos oro	2,91375	2,92
Esc. portugueses	0,369	0,369
Pesos argentinos	3,16	3,16
Florines	4,935	4,935
Coronas noruegas	2,01	2,01
Checas	36,50	36,50
Danesas	2,05	2,07
Suecas	2,14	2,14

BOLSIN DE LA MAÑANA

Nortes, a la liquidación, 218; a fin próximo, 219, 220 y 219; Alicantes, 160; fin próximo, 161,75 y 162; Azucareras ordinarias, 44,25; Explosivos, a la liquidación, 672 y 680; próximo, 677, 678, 679, 678, 679, 680, 681, 682, 683, 682 y 683.

BOLSIN DE LA TARDE

Explosivos tienen dinero a 680 a la liquidación por 682 papel; a fin próximo dinero a 682 por papel a 685.

BOLSA DE BARCELONA
(Mercado libre)

Nortes, 219,25; Alicantes, 163; Explosivos, 672,50; Chades, 335; Minas del Rif, 270; Petrolitos, 26,75; Azucareras ordinarias, 44,75.

* * *

BARCELONA, 30.—Chades paridad, 362; Petróleos, 27,50; Filipinas paridad, 264; Valencianas, cinco y medio por 100, 91; Prioridad Barcelona, 53; Asturias 2.ª, 46; M. Z. A., primera, 46,75; tercera, 70; serie E, 64,50; serie G, 79; Almansas, 59,75.

BOLSA DE BILBAO

A. Hornos, 76; Explosivos, 665; Resineras, 13; Norte, 215; Alicante, 160; Sota, 440; Nervión, 490; H. Ibérica, 535; H. Española, 129,50; E. Viesgo, 447,50; Sotolazar, 75.

BOLSA DE PARIS

PARIS, 30.—Fondos del Estado francés: 3 por 100 perpetuo (35), 75; 3 por 100 amortizable (50), 40. Valores al contado y a plazo: Banco de Francia (11.290), 11.300; Credit Lyonnais (1.999), 2.025; Société Generale (1.084), 1.084; Paris-Lyon-Mediterráneo (975), 981; Midi (869), 865; Orleáns (946), 948; Electricité del Sena Priorite (689), 681; Thompson Houston (375), 372; Minas Courrieres (348), 350; Peñarroya (280), 285; Kulmann (Establecimientos) (475), 490; Caucho de Indochina (160), 172; Pathe Cinema (capital) (114), 95. Fondos extranjeros: Russe consolidado al 4 por 100 primera serie y segunda serie (4,40), 4,40; Banco Nacional de Méjico (168,50), 168,50. Valores extranjeros: Wagon Lits (78), 80; Riotinto (1.860), 1.899; Lautaro Nitrato (52), 50; Petrocina (Compañía Petróleos) (395), 394; Royal Dutch (1.460), 1.490; Minas Tharsis (254), 275. Seguros: L'Abeille (accidentes) (600), 597; Fénix (vida), (601), 602. Minas de metales: Aguilas (52), 52; Eastman (670), 670; Piritas de Huelva (1.250), 1.251; Trasatlántica (25), 25. Acciones: M. Z. A. (455), 450.

BOLSA DE LONDRES

Pesetas (38 11/16), 39 1/8; francos (80 5/8), 81 11/16; dólares (3,15), 3 19 1/8; libras canadienses (3,76), 3,775; belgas (22,755), 23 1/82; francos suizos (16,375), 16,605; florines (7,835), 7,945; liras (62 3/16), 63; marcos (18,255), 18,485; coronas suecas (18,175), 18,325; danesas (19,195), 19,195; noruegas (19,20), 19,45; chelines austriacos (28), 27,50; coronas checas (106,50), 107,75; marcos finlandeses (227), 227; escudos portugueses (105,50), 106; dracmas (580), 580; lei (540), 545,5; milreis (5,5), 5,5; pesos uruguayos (80), 80; Bombay, un chelín 6 13/64 peniques; Changai, un chelín 9 7/16 peniques; Hongkong, un chelín 4 3/8 peniques; Yokchama, un chelín 3 1/8 peniques.

BOLSA DE ZURICH

Chade, A, B, C, 359; D, 347,20; E, 330,70; ídem bonos, 86,20; Sevillana, 61,40; cédulas argentinas, 2,39; Donan Sane, 38; Italo Argentina, 80; Crédit Suisse, 600; Columbus, 254.

BOLSA DE NUEVA YORK

Pesetas, 8,17; francos, 3,9087; libras, 3,1962; francos suizos, 19,23; liras, 5,0712; florines, 40,19; marcos, 23,76.

NOTAS INFORMATIVAS

Sesión francamente optimista la de hoy, pues la Bolsa de Madrid, contagiada del buen ambiente de Barcelona, mejor dicho, influenciada por ella, mantiene hoy la tonalidad alcista que el mercado inició ayer.

Todos los valores se presentan sostenidos y bastantes firmes; abunda el dinero para los valores, incluso a los cambios de cierre, lo que hace suponer también un Bolsín bastante firme.

Una prueba más de la innegable influencia de Barcelona sobre Madrid, pues basta que un grupo de especuladores se decida a animar algo más el mercado catalán—al parecer el alza de Barcelona no responde a otros motivos—para que en seguida Madrid emprenda la misma tendencia.

En el corro de Fondos públicos, el tono optimista de los días anteriores, se conserva, pues la mayoría de los amortizables repiten cambios, con bastante dinero a esos cambios; el Interior tiene también bastante dinero, pues al retroceder unos céntimos salen en seguida numerosas demandas a esos cambios. Sólo dos valores, el amortizable de 1920 y el de 1926 pierden medio entero y un cuartillo, respectivamente.

Esta buena impresión que ejerce el corro de Fondos públicos no parece tener otro fundamento que la presencia de auténtico dinero en Bolsa, de ahorro movilizado que ante presuntas incertidumbres se dirige casi exclusivamente a este corro.

Los Bonos oro descienden también un cuartillo, pues se hacen a 205; al parecer no llegan a este corro las noticias del alza de la libra, que ha ganado una peseta en Madrid.

En la Deuda ferroviaria, respondiendo al mejor ambiente bursátil, las que se cotizan ganan un cuartillo.

Sigue sin operarse en Valores municipales, los cuales llevan unos días excesivamente encalmados, quizás a la espera del nuevo empréstito que se anuncia y cuyo influjo sobre las cotizaciones no puede dudarse. Fenómeno análogo ocurre con las cédulas del Crédito Local, que se limitan a repetir cambios; las que se operan, pero que, en general, atraviesan una fase expectante y estacionaria.

En Cédulas hipotecarias se manifiesta también el mejor ambiente del mercado, pues las 6 y las 5,50 por 100, ganan 10 céntimos.

Continúa la baja de valores bancarios a excepción del Banco Exterior, pues el papel presiona los cambios y pierde el Banco de España cuatro duros y dos y medio el Banesto.

El corro eléctrico está desanimadísimo y los valores del mismo apenas se cotizan; pierde medio entero el Guadalquivir, repite cambio la Hidroeléctrica y Alberche continúa en su baja, pues hoy cotiza flojo a 40. Mejoran las Telefónicas preferentes y, en cambio, ceden un entero las ordinarias.

Dentro de los valores mineros, Rif continúa siendo el favorito; muy pedido desde Barcelona; en Madrid, las nominativas tienen un alza de 10 enteros; ganan uno las Felgueras, valor al que no parece asustar la situación social asturiana, y Petrolitos gana entero y medio. En este valor, aparte de los buenos rumores de la refinería de Ceuta, se empieza a indicar como muy probable un acuerdo de productores, con su subsiguiente influencia en los precios.

Sigue la animación entre los ferros, valor en el que Barcelona da la señal de alza; la mejora de actitud del elemento obrero en relación a la huelga y la mejora de recaudación de ambas Compañías, son los argumentos que se emplean para justificar ese alza. Gana M. Z. A. cuatro pesetas y media y ocho los Nortes.

Los Tranvías, valor al que desde hace unos días presiona el papel, pierde un entero y cierra a 93, mientras que las Azucareras ordinarias ganan tres cuartillos, siempre al anuncio de un posible dividendo.

Sigue la animación en Explosivos, donde se espera firmemente en el próximo desdoblamiento de las acciones, acuerdo que se cree tendrá lugar el 15 de diciembre; en la sesión de hoy mejoran 17 enteros, pues cierran a 683, cambio que repiten a la liquidación y que mejora en un entero a fin próximo.

En moneda extranjera, repiten cambio todas las monedas, salvo la libra esterlina, que recupera buena parte de lo perdido, pues gana un entero; sigue, no obstante, floja en las Bolsas extranjeras.

VALORES COTIZADOS A MAS DE UN CAMBIO

Amortizable 5 por 100 de 1920, A, 88,70 y 88,50; Explosivos, 685-684-682 y 683; obligaciones Chade 6 por 100, 104 y 103,5.0

NIVELACION DE OPERACIONES

La Junta Sindical ha resuelto se proceda a practicar la nivelación de las operaciones concertadas a fin del próximo mes de diciembre, en los valores siguientes:

Acciones del Banco Español de Crédito, al cambio de 200 por 100.

Acciones de la Sociedad Unión Española de Explosivos, al cambio de 688 por 100.

La entrega de los saldos tendrá lugar el día 2 de diciembre.

CAMBIOS PARA LAS COMPENSACIONES

Con arreglo a los cambios siguientes han de hacerse las publicaciones de entrega y recogida del papel por disposición de la Junta Sindical:

Interior, 64,80; Amortizable 1927, sin impuesto, 95 por 100; Amortizable 1927, con impuesto, 81,30; bonos oro, 205 por 100; Azucareras ordinarias, 44,50; cédulas de la Azucarera de España, 100 pesetas cédula; Felguera, 45 por 100; Explosivos, 683 por 100; Chade, 334 por 100; Español de Crédito, 200 por 100; Central, 78 por 100; Internacional de Industria y Comercio, 85 por 100; Saltos del Alberche, 40 por 100; Hidroeléctrica del Chorro, 264 por 100; Los Guindos, 287 pesetas acción; Tranvías, 93 por 100; Tranvías de Granada, 68 por 100; Alicante, 162 pesetas acción; Norte, 220 pesetas acción; Río de la Plata, 75 pesetas acción; Guadalquivir, 100 por 100; cédulas del Guadalquivir, 88 pesetas cédula; Minas del Rif, portador, 265 pesetas acción; Petrolitos, 28 pesetas acción; Alcoholera, 130 por 100.

* * *

Pesetas nominales negociadas:

Efectos públicos.—Interior, 200.900; dobles, 100.000; Exterior, 5.500; 4 por 100 Amortizable, 13.500; 5 por 100, 1920, 75.000; 1917, 53.000; 1926, 23.000; 1927, sin impuestos, 72.500; 1927, con impuestos, 141.000; 3 por 100, 1928, 137.000; 4 por 100, 1928, 42.000; 4,50 por 100, 1928, 15.500; 5 por 100, 1929, 461.000; Bonos oro, 186.000; Tesoro, 5,50 por 100, 158.000; Ferroviaria, 5 por 100, 12.500; Trasatlántica, 1926, 25.000; 1928, 5.000; Marjen, 73.000; Tánger-Fez, 23.000; Cédulas Hipotecario, 4 por 100, 2.500; 5 por 100, 149.000; 6 por 100, 51.000; 5,50 por 100, 27.500; Crédito Local, 6 por 100, 25.000; Empréstito argentino, 1927, 3.000; Marruecos, 2.000.

Acciones.—Banco de España, 7.500; Exterior de España, 10.000; Español de Crédito, 3.000; Editorial Reus, 1.000; Guadalquivir, 15.000; Española, 18.000; Chades, dobles, 2.500; Alberche, 14.000; Telefónica, preferentes, 33.500; ordinarias, 7.000; Compañía Bilbao, 2.500; Minas Rif, portador, dobles, 25 acciones; Minas Rif, nominativas, 100 acciones; Felguera, 20.500; fin próximo, 25.000; Guindos, dobles, 25 acciones; Petróleos, serie B, enajenables, 23.500; Alicante, 25 acciones; fin próximo, 50 acciones; dobles, 50 acciones; Norte, 5 acciones; fin corriente, 100 acciones; fin próximo, 125 acciones; Tranvías, 15.000; El Aguila, 5.000; Azucareras, 25.000; fin próximo, 37.500; dobles, 25.000; "Ebro", Azúcares y Alcoholes, 1.000; Petrolitos, 100 acciones; fin corriente, 450 acciones; fin próximo, 150 acciones; Explosivos, 16.300; fin corriente, 12.500; fin próximo, 50.000; dobles, 25.000; Río de la Plata, nuevas, 50 acciones.

Obligaciones. — Chade, 9.500; Unión Eléctrica, 6 por 100, 9.000; Unión Eléctrica, 1930, 6.000; Ponferrada, 35.500; Norte, 6 por 100, 10.500; Valencianas, 5,50 por 100, 12.500; M. Z. A., primera hipoteca, 42 obligaciones; serie G, 2.000; serie I, 11.500; Central de Aragón, 5.000; Caminreal a Zaragoza, 10.000; Peñarroya y Puertollano, 5.000; Azucareras, dobles de contado a fin próximo, 112.500; Azucareras, 5,50 por 100, 12.500; dobles de contado a fin próximo, 87.500; Azucareras, bonos preferentes, 74.500; Asturiana de Minas, 1919, 1.000; Asturiana de Minas, 1919, 3.000.

LA SESION EN BILBAO

BILBAO, 30.—El mercado especulador ha tenido hoy en Bolsa una acción mucho más amplia que en la sesión precedente, pues no sólo ha persistido la animación de Explosivos, sino que ha llegado a alcanzar mayor intensidad sobre los títulos ferroviarios, que han podido tener más lucida contratación de haber salido papel; pero éste fué tan escaso, que no compensó su contrapartida. Los restantes valores siguen sin interesar, manifestándose en su escasa contratación el retraimiento del numerario.

Uno de los sectores más firmes es el de Fondos públicos, especialmente las Deudas del Estado, que son tratadas con gran aceptación, mejorando de nuevo todos los Amortizables y participando de esta favorable impresión las Deudas municipales.

Las obligaciones se tratan con alguna irregularidad, mejorando en cotización los bonos del Salto del Duero, tratados con prima de medio duro. Las Prioridades sufren una ligera baja y las demás pasan sin variación.

Del grupo bancario, el Vizcaya B retrocede, persistiendo la debilidad de todos los valores que integran el grupo.

Los ferrocarriles tienen un mercado lucido y firme, mejorando cinco puntos los Nortes y quedando, tanto éstos como los Alicantes, solicitados a la cotización y ofrecidos los restantes. Los valores eléctricos, sostenidos, aunque en Cooperativas de Bilbao se aprecia una baja de cinco puntos. La Española repite sus cambios y las Ibéricas y Chades están solicitadas al cambio del día anterior.

En mineras hay una baja de 26 puntos en Calas, quedando además ofrecidas a la cotización. En Minas del Rif se consolida la favorable impresión, persistiendo papel en las restantes del grupo.

Las navieras, inactivas, y todas ellas persisten en la misma posición de la sesión anterior.

Las acciones siderúrgicas también pasan sin registrar negocio y sin interés.

En el grupo industrial los Petróleos mejoran un cuarto, restando dinero. Y hubo pedidos para Papaleras y Resineras y papel de las restantes.

La importación de maíz exótico

La "Gaceta" de ayer publica una orden del ministerio de Agricultura, por la que se dispone, que, a partir del día primero de diciembre próximo, el maíz exótico que se declare para el consumo, devengará por derecho de importación, cualquiera que sea su procedencia y fechas de embarque, la cantidad de ocho pesetas con cincuenta céntimos oro por quintal métrico.

El recargo en los derechos de Arancel

La "Gaceta" de ayer publica una orden del ministerio de Hacienda, por la que se dispone que el recargo que debe cobrarse por las Aduanas en las liquidaciones de los derechos de Arancel, correspondientes a las mercancías importadas y exportadas por las mismas durante la primera decena del próximo mes de diciembre, y cuyo pago ha de efectuarse en moneda de plata española o billetes del Banco de España, en vez de hacerlo en moneda de oro, será de ciento treinta y seis enteros con cuatro céntimos por ciento.

Sociedad general Azucarera de España

La "Gaceta de Madrid", del día 29 del corriente, publica anuncio para la Junta general ordinaria de accionistas de esta Sociedad, que se celebrará en segunda convocatoria el día 17 de diciembre, a las doce de la mañana, en el domicilio social, Alarcón, 5, Madrid. Los depósitos constituídos hasta ahora son válidos, pudiendo hacerse otros nuevos hasta el día 7 del mes próximo, inclusive.

FABRICA DE MUEBLES
francisco menéndez campo
Carretas, 10
FACILIDADES DE PAGO

Se acaba de publicar
MIS 500 COCK-TAILS
por PEDRO CHICOTE
Prólogo de D. JACINTO BENAVENTE
De venta en las principales librerías y en el BAR CHICOTE

OPOSICIONES A POLICIA, TELEGRAFOS, RADIO Y CORREOS
Inmediatas convocatorias. No se exige título. Para programas oficiales, "contestaciones" y preparación en sus clases o por correo, con Profesorado de cada Cuerpo, diríjanse al "INSTITUTO REUS", PRECIADOS, 23, y PUERTA DEL SOL, 13, MADRID. Tenemos residencia-internado. Exitos: En Policía hemos obtenido varias veces el número 1 y centenares de plazas; en Radio, varias veces el número 1 e ingresados casi todos los alumnos; en Telégrafos, última oposición han obtenido 20 plazas nuestros alumnos y suscriptores de nuestras "contestaciones", éxito, en proporción con los presentados, NO SUPERADO POR NADIE, y en Correos ingresamos el 40 por 100 de nuestros alumnos. Los números y nombres de estos éxitos definitivos se publican en los prospectos que regalamos.

El hundimiento de la casa de Alonso Cano

Reanudada la vista de este juicio —vamos ya con el tercer día—a las diez y media de la mañana y concedida la palabra por el presidente, señor Merino, al representante del ministerio fiscal, señor Zamudio, la emprende éste a manotazos con el dictamen dado el martes por los peritos unánimes. Lo que los técnicos dijeron pugna con la lógica. O mintieron o se equivocaron. Cierta una cosa o la otra, sus palabras perdieron prestigio para convencernos.

¿Qué van a hacer los acusadores de este juicio, más que arremeter contra aquellas conclusiones periciales, que tanto arrastran el ánimo a una conclusión de inculpabilidad?

Así don Pedro Rico, representante de la acción popular—alguien comenta entre zumbón y sorprendido: ¿Don Pedro Rico de Acción Popular? ¡Vamos, hombre!—, quiere anular de un solo golpe el dictamen, con sólo decir que los arquitectos que lo han emitido han dicho que el compañero procesado les merecía un concepto inmejorable.

Compañeros, y compañeros de un hombre estimadísimo, ¿cómo no van a lanzarle, viéndole caído, un cable de salvación?

En resumen, los acusadores, que admiten como causa inmediata del hundimiento el apeo mandado hacer por el maestro, recalcan que este apeo se comenzó a hacer porque la casa amenazaba caída y concluyen que la causa de esto último no fué ninguna de aquellas causas extrañas, señaladas como posibles por los peritos, sino las malas condiciones de la fábrica.

Cuestión social

La hay, esto es evidente. Con rasgos certeros la describía el señor Rico. "Con una sonrisa que era amarga porque encubría un dolor, muchas veces dije, que todo el que se arruinaba, que todo el que no tenía dos pesetas se ponía a construir". Y así salía ello.

Detalles

El fiscal es el severo pero sereno portavoz de la ley. El abogado, que representa la acción popular, parece que ha de poner, en la severidad, indignación, y que ha de mechar con gritos de la calle, su serenidad.

Esta vez ha habido cambio de papeles. El fiscal ha parecido el representante de la acción popular —tono indignado; movilidad; cosas así como "trabajo heróico" y "obreras mártires"—y en el informe de don Pedro Rico, ha habido sobriedad en el tono y corrección hidalga con los procesados.

Lo último de la sesión ha sido el informe del acusador privado señor García Cuervo. Queremos decir, un informe así, como de fin de fiesta.

Cuando don Pedro Rico estaba acabando su informe, subió a estrados su pasante señor Escobar. Nuestros lectores ya saben que el señor Rico es tan gordo como delgado es su pasante. De aquí que hayamos oído decir, cuando éste se ha presentado: "Ahí está don Pedro Rico, antes de tomar el chocolate de Matías López".

Estadística demográfica

La Dirección general de Sanidad ha hecho públicas las estadísticas sanitarias de la semana comprendida entre el 12 y el 19 del pasado. En Madrid han fallecido 229 personas y en Barcelona 251. Las enfermedades que en Madrid han ocasionado más fallecimientos son las de corazón, con 45 casos; pneumonía, con 24; tuberculosis del aparato respiratorio, 21, y enfermedades del sistema nervioso, 16.

Las capitales donde se han producido más nacimientos que fallecimientos son, entre otras, Palencia, con 14 nacimientos y seis fallecimientos; Salamanca, 32 y 13; Segovia, 21 y seis; Cáceres, 18 y cuatro, y Lugo, 27 y siete. Las poblaciones en que ha ocurrido lo contrario han sido: Badajoz, con 12 nacimientos y 21 fallecimientos; Castellón, nueve y 19; Huesca, cuatro y ocho, y San Sebastián, 30 y 32. En Teruel han ocurrido—tres—tantos nacimientos como fallecimientos.

En Madrid se han dado varios casos de fiebre tifoidea, difteria, escarlatina y sarampión, pero con solo dos fallecimientos por la primera de dichas enfermedades.

Folletín de EL DEBATE 25)

B. DE BUXY

CUANDO SE HA MENTIDO

(NOVELA)

(Traducción expresamente hecha para EL DEBATE por Emilio Carrasco)

María Magdalena fué aproximándose a la cómoda, y cuando estuvo cerca, se inclinó sobre el magnífico ramo de dalias rojas y amarillas, de rosas de té y de margaritas de color azul obscuro que decoraba el mueble. Pero cuando acercaba la nariz para aspirar el perfume de las rosas, su rostro rozó una de las flores, y la joven se retiró de un salto, bruscamente, a la vez que sus labios dejaban escapar una exclamación de asombro y casi de terror.

Sus mejillas, su frente, sus párpados experimentaron una sensación desagradabilísima al contacto de aquellas flores frías, tiesas, duras, ásperas, tan distintas de las flores naturales y aun de las artificiales hechas de papel o de tela. Se habría dicho que eran de piedra o que estaban petrificadas.

Al ver el susto que se había llevado la muchacha, el sacerdote sonrió con tristeza.

—Acabas de hacer de nuestra labor el juicio más halagüeño, para nosotros, el que más puede enorgullecernos: has rendido a nuestros trabajos un homenaje todo lo sincero y todo lo cálido que hubiéramos podido desear; nuestras flores, hechas de conchas de marisco, te han dado la sensación de que estaban en presencia de flores naturales, cortadas de la planta. Pero no vayas a creer que eres tú la única persona que se ha dejado engañar por las apariencias. Salomé y Jacoba son dos verdaderas artistas, que han recibido de Dios el don de imitar la naturaleza tan perfectamente, que ante la obra salida de sus dedos de hadas no es posible distinguir lo natural de lo artificial. De ellas, de mis hermanas es todo el mérito; yo me limito a ayudarlas y no paso de ser un mediano auxiliar...

Y Guillermo Davignan tornó a sonreír, a la vez que mostraba los pétalos blancos, o amarillos, o rosados, o dicho más exactamente, los fragmentos de conchas marinas que se disponía a unir para, una vez formada la flor, tallarla y pulirla sirviéndose de las limas y de las tijeras, que constituían casi exclusivamente su instrumental o su herramienta.

—¡Convertir en flores las conchas del mar!—exclamó María Magdalena dejándose ganar por el asombro—. ¡Pero si es prodigioso! No lo creería si no lo hubiese visto por mis propios ojos.

Llena de curiosidad sentóse al otro lado de la mesa, enfrente del sacerdote, para observar sus trabajos. Sus dedos tocaron los ramilletes a medio hacer; la imitación era perfecta y estaba encantadoramente hecha, sobre todo en lo que se refería a la tonalidad de los colores.

—Es maravilloso y... casi inquietante—repitió—. ¿Conchas esta mazorca de begonias rosa, y esta corona de claveles de un blanco opaco tan puro? ¿Conchas también, este ramo de verbenas, y ése de clemátides y aquel otro de jazmines?...

—Exactamente. Están compuestos de valvas de marisco—respondió el sacerdote—. Y estas escabiosas no son sino espinas de erizo de mar, lo mismo que estas resedas que, sin embargo, no se les parecen en nada. De las almejas y otros moluscos obtenemos las campánulas, las violetas y los myosotis.

—¿Y las rosas y las adormideras?

—Las hacemos con valvas de anatife, prima... El anatife, que nos envían de Bretaña, es nuestro mejor aliado. Se su caparazón, blanco o amarillo, obtenemos lo necesario para imitar la madreselva, la fucsia y la primavera, y en sus pequeñas valvas encontramos los pétalos.

Animado por el interés que mostraba María Magdalena, pendiente de sus palabras, el señor Davignier continuó sus explicaciones con el mayor agrado.

—Pero nosotros no hacemos trampas—dijo, sonriendo—. No utilizamos materias colorantes, como otros floristas; no nos servimos de la aguada, por ejemplo, para hacer más vivo o intenso el tinte de nuestros materiales; los tomamos tal y como los da el mar. Raras veces les pintamos unas estrías con musgo marino pulverizado. Este es nuestro secreto, precisamente. Por eso nuestras flores no se marchitan ni se ajan nunca: son perennes e inmortales.

—¡Ah!, ya comprendo, ya adivino...—dijo María Magdalena apartando sus ojos de las manos de su primo, de aquellas manos robustas en otro tiempo y deformadas ahora por el reuma, que apenas podían manejar las limas y las tijeras—. Es un ingenioso pasatiempo, efectivamente; una distracción inocente y grata que a mis madrinas se les ha ocurrido y que os ayuda a pasar gratamente los ratos de ocio.

La joven hizo una breve pausa. Luego, en un arranque involuntario, preguntó:

—¿Pero qué vais a hacer con tantas flores, y más todavía tratándose de flores inmortales, como acabas de decir, que no necesitan cuidados de ninguna clase para mantenerse lozanas y frescas como si se las acabara de cortar de sus tallos? ¿Para qué queréis tantas flores de todas las especies?

El clérigo bajó los ojos, y mirando a María Magdalena a través de sus párpados semientornados, respondió:

—Hacemos ramos y guirnaldas para las gentes campesinas, que gustan de adornar con flores sus casas, las iglesias y los cementerios, es decir, las mansiones de Dios, de los vivos y de los muertos.

—A mí me gustan mucho las flores, también las que tú haces, primo—dijo María Magdalena después de una pausa—, siquiera tenga que confesar que éstas que fabricáis con conchas de marisco me dan un poco miedo, cuando considero de lo que están hechas, lo que han sido sus cálices antes de verse convertidos en tales y las cosas que han visto y han tocado allá en el profundo abismo del mar.

Guillermo Davignan tomó una rama de pasionaria cuyas florecillas, al chocar unas contra otras, produjeron un sonido metálico, como el de una campanilla cascada y ronca.

—María Magdalena—dijo, ofreciéndosela a la muchacha—, te regalo esta flor, que estoy seguro que aceptarás. Es la última que he hecho por mí mismo; acabo de terminarla.

La señorita de Davignan contempló con mirada impregnada de infinita lástima la pobre mano inválida que torpemente se tendía hacia ella. El pensamiento de la suerte a que estaba condenado el primo Guillermo la asaltó de improviso, y sintió que una íntima amargura desgarraba su corazón.

—¡Que te veas reducido a esto!—exclamó sin poder contenerse, con temblorosa voz.

—¿A qué? ¿A fabricar flores?

Y como la muchacha no respondiera, añadió el inválido:

—Es un oficio muy cómodo, dulce y nada difícil, que yo deseo enseñarte y que aprenderás en seguida, en cuanto te dé unas pocas lecciones. ¡Oh!, no perderás el tiempo mientras permanezcas a nuestro lado, en nuestra casa.

María Magdalena estaba dominada por una especie de indignación que no podía contener. Algo se rebelaba dentro de ella contra el destino cruel e implacable que así había aniquilado a un ser lleno de vigor y de energía.

—¡Tú, que tanto has tenido que estudiar para hacerte sacerdote, para verte revestido de la más alta dignidad a que puede llegar un hombre en este mundo! ¡Tú, que tantas y tan nobles aspiraciones podías tener fundadamente, que tantas esperanzas te era dado acariciar, con la probabilidad de verlas convertidas en realidades!

Esta vez María Magdalena consiguió llegar a lo más hondo del espíritu del sacerdote y conmoverlo; la voz, entre plañidera y protestativa, de la joven removió algo dentro de él, allá en lo más secreto de sus sentimientos. Sus facciones, distendidas por el agotamiento físico, por el abatimiento en que lo tenía sumido la enfermedad, se reafirmaron y se ennoblecieron de improviso, y respondió, no como se responde a una niña, sino hablándole confidencialmente, de alma a alma. Las palabras del sacerdote, pronunciadas parsimoniosamente, con lentitud y en tono apenas perceptible, fueron, antes que la voz de su cuerpo prisionero del mal, el murmullo, el susurro alado de su alma libre, no imposibilitada de volar.

—¿Es que piensas, acaso, que se han perdido, que se han malogrado mis esfuerzos?—preguntó Guillermo de Davignan, mirando a su prima—. Sí, he trabajado mucho, en efecto; me he preparado con todo el entusiasmo de que era capaz para una obra que no debía realizar; he aspirado a lo que no me estaba destinado; he esperado lo que nunca debía llegar para mí... Pero ¿qué era yo entonces y qué soy ahora sino un instrumento indigno en manos de mi Maestro, de mi Señor? Y puesto que el Señor ha querido romper el instrumento, destruirlo antes de servirse de él, será, no es lícito dudarlo, que ésta y no otra es la misión a que me destinaba. Aceptándola, pues, cumplo la labor a que me consagré y realizo mis promesas y mis votos solemnes.

María Magdalena no había oído nunca, ni había leído tampoco, nada que se pareciera a lo que acababa de escuchar de labios de su primo. En su alma se produjo inopinadamente algo semejante a un derrumbamiento, pero a la vez, una luz cegadora vino a alumbrarla por dentro, deslumbrándola. La resignación, el fervor y, sobre todo, la sinceridad conmove-

(Continuará.)

ESCUELAS Y MAESTROS

Inspectores nuevos de Madrid y Barcelona.—El Tribunal que ha juzgado las oposiciones que para proveer las vacantes existentes en dichas poblaciones se han celebrado estos días con celeridad poco acostumbrada, ha hecho pública la propuesta de aprobados. Figuran en ella los siguientes inspectores:

Número 1, don Vicente Valls Anglés; 2, don Juan Comas Campos; 3, don Valentín Aranda Rubiales; 4, don Víctor de la Serna Espinosa.

Inspectoras: 1, doña Carmen Castilla Polo; 2, doña Amelia Asensi Beria.

Para Barcelona: 1, don Herminio Almendros; 2, don Rafael Ferrer; 3, don José Zambrano.

Inspectora, doña María Cuyás Sousa.

Como quiera que las vacantes actuales son tan sólo dos de inspectores y una de inspectora, tanto en Madrid como en Barcelona, sólo los primeros de cada lista pasarán a ocupar sus puestos en propiedad. Los restantes quedan en expectación de destino para las vacantes que se produzcan en lo sucesivo en ambas poblaciones.

Subvenciones.—Para construcción de escuelas se han concedido las siguientes subvenciones: Al Ayuntamiento de Espinosa de los Monteros (Burgos), 10.000 pesetas, para una escuela mixta; al de Prat de Llobregat (Barcelona), 120.000 pesetas, para edificio destinado a graduada de niños (seis secciones) y de niñas (otras seis secciones); al de Santa Eugenia de Ter (Gerona), 20.000 pesetas, para dos unitarias: una de niños y otra de niñas; al de Avilés (Oviedo), 165.000 pesetas, para dos graduadas de seis secciones, una unitaria de niños, otra de niñas y una escuela mixta; al de Bureda (Burgos), 9.000 pesetas, para una escuela mixta; al citado de Espinosa de los Monteros (Burgos), 10.000 pesetas, para escuela mixta; al de Benemaja (Alicante), 60.000 pesetas, para escuelas graduadas con tres secciones de niños y tres de niñas; al de Medina de Voltoya (Avila), 9.000 pesetas, para una escuela mixta, y al de Huércal de Almería (Almería), 40.000 pesetas, para dos unitarias de niños y dos de niñas.

Oposiciones y concursos

Registros.—Número de plazas, 50; de opositores, 688; puntuación máxima, 50; mínima, 30; mayor obtenida, 42,35; primer ejercicio, segunda vuelta.

Aprobó ayer don Luis Antón García, número 412, con 30,85.

Para hoy, del 413 al 500.

Van aprobados 121.

Auxiliares de Gobernación.—Número de plazas, 70, más 15 en expectación de destino. De opositores, 1.435.

Ha comenzado el ejercicio de suficiencia para poder tomar parte en la oposición los que no poseen títulos académicos. En breve comenzará aquélla, de la que daremos información diaria.

Carrera diplomática.—En la Biblioteca Nacional comenzarán mañana las oposiciones anunciadas por el ministerio de Estado para la Carrera diplomática. Los opositores ascienden a 263. El Tribunal será presidido por don Américo Castro.

Taquígrafos-mecanógrafos del Ayuntamiento.—Firmada por varios opositores, hemos recibido una carta en la que se incluye copia de otra dirigida al señor presidente del Consejo de ministros, en la que solicitan que sea anulada esta oposición, en la cual—a juicio de los comunicantes—se han cometido graves anormalidades e injusticias, y se comiencen de nuevo los exámenes con un tribunal mixto de libre designación.

Mercado de Madrid

Aves, huevos y caza.—El mercado ha estado durante estos siete últimos días regular abastecido y con precios sostenidos.

En el de aves sólo hubo que registrar una pequeña alza en el precio de los pollos, los cuales se pagan con dos reales más, y las demás clases conservan la misma cotización.

Regular afluencia hubo en el de huevos, y rigieron los mismos precios, menos para los de Egipto, que se han estado pagando con dos pesetas más.

Los conejos experimentan una baja que oscila entre dos y tres reales en pareja; las liebres, por unidad, pierden un real.

Queda el mercado al dar esta impresión con regulares existencias de aves y huevos y bastantes de conejos, pero no obstante esto creemos que los precios no han de sufrir variación por notarse hoy más demanda que en los días precedentes.

Rigen los siguientes precios por pesetas:

Aves.—Gallinas, de 6 a 7,50 pesetas una; gallos, de 5,50 a 7; patos, de 5 a 6,50; pavos, de 9 a 17; pollancos, de 5,50 a 7; pollos, de 4 a 5,50.

Huevos frescos.—Castilla, de 23 a 25 pesetas el 100; Galicia, de 22 a 24; Alemania, de 22 a 23; Egipto, de 16 a 18; Turquía, de 20 a 22,50.

Huevos de Cámaras.—Alemania, de 20 a 21; Egipto, de 14 a 16; Polonia, de 17 a 19; Turquía, de 19 a 20.

Caza.—Conejos de primera, de 6 a 6,50 pesetas pareja; ídem de segunda, de 5 a 5,50; ídem de tercera, de 3,50 a 4; liebres, de 4 a 5,25 pesetas una; perdices, de 5 a 5,50 pesetas la pareja.

ANUNCIO OFICIAL

Caja de Ahorros Popular

IMPOSICIONES

con interés del 6, 7 y 8 %

por medio de libretas y títulos con facultad de reintegro discrecional. Reglamentos e instrucciones gratis.

Montera, 12, primeros

JOYERIA ORIA Y GALINDEZ. Joyería, platería y relojería. Gran surtido en artículos para regalo. Visitad estas casas, antes de comprar. Carrera de San Jerónimo, 1. Teléfono 12249. Clavel, 8. Teléfono 16120.—MADRID.

ESCUELAS NORMALES

Preparación completa. Contestación a todas las preguntas del cuestionario. Clases por correspondencia. INSTITUTO SAMPER. Avenida de Dato, 21.—MADRID.

GONG

Todos los días Té Baile Super. Orquesta GONG y CARUS. Hoy, jueves, gran CENA AMERICANA.—CUBIERTO: 10 PESETAS.—Reserve su mesa.

GABANES y trajes a medida en preciosos y ricos géneros a 125 y 150 ptas. que valen 200. La casa más surtida de Madrid en pañería fina. Siempre novedades, gusto exquisito. ZARDAIN. HORTALEZA, 138.

ALMORRANAS -- VARICES -- ULCERAS

Tratamiento curativo científico sin operación ni pomadas. No se cobra hasta estar curado. DOCTOR ILLANES. Hortaleza, 15 (antes 17). Teléfono 15970.

PAÑERIAS DEL NORTE

HIJOS DE DAMASO MARTINEZ

LANERIA y SEDERIA. SECCION de SASTRERIA

La casa mejor surtida en géneros para ABRIGOS DE SEÑORA

Caballero de Gracia, 30 y 32, junto a Peligros

TELEFONO 11414

MUEBLES NO COMPRAR SIN VISITAR LA CASA **APOLINAR** INFANTAS, 1

CARACTERISTICA de toda mansión elegante es que suelos y muebles se lustren con

ENCAUSTICO ALIRON

MAESTROS

3 obras escolares, ORIGINALES, NUEVAS, que facilitamos por CUATRO pesetas, sólo a los maestros y por una sola vez. "LA EDUCACION SEXUAL DEL NIÑO Y DEL ADOLESCENTE", por Luis Huerta; "GEOGRAFIA-ATLAS DE ESPAÑA", por Julio Aumente. "EL EVANGELIO DE LA REPUBLICA", por ilustres diputados constituyentes. Pedidos a Editorial Instituto Samper. Avenida de E. Dato, 21.—MADRID.

CALLOS

Las terribles molestias de los pies, callos y durezas desaparecen completamente usando sólo tres días el patentado

UNGÜENTO MAGICO

No falla en un solo caso. Pregunte a cuantos le han usado y oirá usted maravillas.

Pídalo en farmacias y droguerías, 1,50. Por correo, 2 pesetas

FARMACIA PUERTO

Plaza de San Ildefonso, 4.--MADRID

PRESERVAOS CUIDAOS

RESPIRANDO LAS EMANACIONES ANTISEPTICAS DE LAS

Pastillas VALDA

las cuales obran directamente por inhalación sobre las VIAS RESPIRATORIAS

Su antisepsia volatil combate energicamente los Constipados, Dolor de Garganta, Grippe, Bronquitis, etc., etc.

Tened siempre a mano una CAJA de

PASTILLAS VALDA VERDADERAS

PROCURAOSLAS SIN DEMORA,

pero sobre todo, rehusad sin contemplaciones, las pastillas que os ofrezcan a la menuda y a precio de unos cuantos céntimos.

Las tales no son mas que imitaciones.

NO PODREIS ESTAR SEGUROS DE POSEER Las Verdaderas Pastillas VALDA si no las compráreis EN CAJAS con el nombre VALDA en la tapa y nunca de otra manera.

Doña Mariquita.

PASTELERIA

Café -- Tés -- Chocolates -- Cervezas

Precios corrientes

Abierto toda la noche

CASA FUNDADA EN 1828

RADIOTELEFONIA

Programas para hoy:

MADRID. Unión Radio (E. A. J. 7, 424,3 metros).—De 8 a 9: "La Palabra".—11,45: Sintonía. Calendario astronómico. Santoral. Recetas culinarias. 12: Campanadas de Gobernación. Noticias. Bolsa de trabajo. Oposiciones y concursos. Programas.—12,15: Señales horarias. Fin.—14: Campanadas de Gobernación. Señales horarias. Boletín meteorológico. Información teatral. "Suppé Illusionen". "La linda tapada", "La canción del día", "La revoltosa". Revista de libros. "La Morería", "Always" "Sevilla, Yes".—15,20: Noticias. Indice de conferencias.—15,30: Fin.—19: Campanadas de Gobernación. Cotizaciones de Bolsa. Programa del radioyente.—20,15: Noticias. Sesión del Congreso de los Diputados.—20,30: Fin.—21,30: Campanadas de Gobernación. Señales horarias. Sesión del Congreso de los Diputados. (Noticias). "Leonora", "Suite para pequeña orquesta", "Sinfonía incompleta", "Balada en fa sostenido para piano y orquesta", "Peer Gynt". 23,45: Noticias.—24: Campanadas de Gobernación. Cierre.

Radio España.—De 17 a 19, sintonía. Concierto de banda. Peticiones de radioyentes. Cosas de Ninchi. Cotizaciones de Bolsa. Noticias de Prensa. Música de baile. Cierre.

BARCELONA.—7,15: Cultura física. 7,30 a 8: "La Palabra".—8: Cultura física.—8,15 a 8,45: "La Palabra".—11: Campanadas horarias. Servicio meteorológico.—11,45: Carta del tiempo.—13: Discos.—13,30: Información teatral. Discos.—24: Cartelera cinematográfica. Revista cinematográfica. Actualidades musicales: "Caballería ligera", "Rondalla aragonesa", "Cielo sin nubes", "Gitana altiva", Danza española número 1 de "La vida breve", "Por una mujer". Bolsa de trabajo.—15: Sesión radiobenéfica.—16,15: Transmisión de fotografías pro turismo en Cataluña.—16,30: Fin.—18,30: Radiofémina.—19: "Serenata a Toscanini", "Intermedio", "Ariadna", "Czardas".—19,30: Boletín Quincenal Sanitario. Cotizaciones. Curso de gramática catalana. Programa del radioyente. Discos. Noticias.—21: Campanadas horarias. Servicio Meteorológico. Cotizaciones de mercancías, valores y algodones.—21,05: Opera.—23: Noticias de Prensa.—24: Fin.

RADIO PARIS.—19: Charla.—19,20: "Pierrot poeta". "El sueño de Antinea" "Serenata a Pierrot", "Ad Astra".—19,45: Revista de la Prensa germánica.—20: Charla.—20,45: Concierto.—20,40: Crónica. Cierre.

DAVENTRY NATIONAL (Inglaterra).—19,20: Noticias especiales.—19,30: Conferencia.—20: Variedades.—21: Noticias.—21,20: Retransmisión del discurso del ex presidente Doumergue. 21,50: "Romanza", "Barcarola", "Melodía", "Nocturno en fa menor", "Piezas de fantasía", "Aria", "Minué". "Lamento célico", "Humoresque en sol", "Estudio en la bemol y arabesco".—22,30: Servicio religioso.—22,45: Música de baile.—24: Cierre.

MILAN.—18: "La nave roja", "Viejo corazón del Danubio". "Marionetas grotestas".—18,25: Comunicados.—18,30: Señales horarias. Comunicados eventuales.—18,30: Discos.—19: Periódico hablado. Boletín meteorológico.—19,20: Consejos útiles a las amas de casa.—19,30: "Fedora". Noticiario cinematográfico. Charla. Periódico hablado. Cierre.

* * *

Programas para el día 2:

MADRID. Unión Radio (E. A. J. 7, 424,3 metros).—De 8 a 9, "La Palabra". 11, Transmisión de la sesión del Ayuntamiento.—4, Campanadas de Gobernación. Señales horarias. Boletín meteorológico. Información teatral. "Saltar e beillar", "Todawn (vals), "El año pasado por agua", "Más chulo que un siete", "Love me to-night" (fox), "El caserío", "Legionarios y regulares".—15,20, Noticias. Indice de conferencias.—15,30, Fin.—19, Campanadas de Gobernación. Cotizaciones de Bolsa. Programa del oyente. "Los guapos", "Barcarola", "Don't be so nukind". Intervención de Ramón Gómez de la Serna.—20,15, Noticias.—20,30, Fin.—21,30, Campanadas de Gobernación. Señales horarias. Sesión del Congreso. Noticias. "Doña Francisquita".—23,45, Noticias. Programas de la semana próxima.—24, Campanadas de Gobernación. Cierre.

Radio España.—De 17 a 19, sintonía. Fragmentos de películas sonoras. Canciones cubanas. Peticiones de radioyentes. Cotizaciones de Bolsa. Noticias de Prensa. Música de baile. Cierre.

BARCELONA.—7,15, Cultura física 7,30 a 8, "La Palabra".—8, Cultura física.—8,15 a 8,45, "La Palabra".—11, Campanadas horarias. Servicio Meteorológico. Carta del tiempo.—13, Discos. 13,30, Información teatral.—14, Cartelera cinematográfica. Actualidades musicales. "Marcha del Fénix", "La princesa de las Czardas", "Serenata española", "Una excursión semanal por Cataluña", "León", "La mejor del puerto", "Pan y toros". Bolsa de trabajo.—15, Sesión radiobenéfica.—16, Fin.—19, "Canzonetta", "Berceuse", Minueto de la "Sonata núm. 11, op. 22", "Fausto". 19,30, Cotizaciones. Programa del radioyente. Noticias.—21, Campanadas horarias. Servicio Meteorológico.—21, "La condenación de Fausto", "El arca de Noé", "Palma de Mallorca", "Preludio en si bemol", Andante de la "Sinfonía número 3", "Sur le rocher".—22, Retransmisión desde Madrid de una zarzuela.—23, Noticias. Continuación de la retransmisión.—24, Fin.

RADIO PARIS.—19, "La organización política de Italia", charla.—19,20, "Vals", "Zardas", "Las noches de Alejandría".—20, Radioteatro.—20,45, "Sonata en si menor", "Barcarola", "Tercer scherzo".—21,30, Discos.—20,40, Crónica gastronómica. Cierre.

DAVENTRY NATIONAL (Inglaterra).—19,05, Charla.—19,30, Conferencia sobre Francia.—20, "La novia vendida", "Lakmé", "Las joyas de la madona", "Romeo y Julieta", "Vísperas sicilianas".—21, Noticias.—21,20, Controversia sobre tarifas.—22, "Sonata en la menor".—23, Música de baile.—24, Cierre.

LANGENBERG (Alemania).—18, Conferencia.—18,30, "El obrero de la industria química".—18,55, Noticias.—19, Música de baile. Canciones y dúos con acompañamiento de laud.—20, "Concierto para piano en la bemol", "Canciones para orquesta", "Dos arias de concierto".—21,05, Noticias. Información deportiva.—21,30, Música ligera. 23, Cierre.

ROMA.—18,10, Crónica del hidropuerto. Noticias deportivas.—18,15, Noticias agrícolas. Periódico hablado. Discos.—19, Señales horarias. Comunicados eventuales.—19,15, Noticiario deportivo.—19,30, Información deportiva. Periódico del Enit.—19,45, "Cuarteto en la menor", "Anima allegra", "Tosca", "Elixir de amor", "Marta", "Cuarteto". 0,30, Comedia de Giorgieri Contri. "Crispín y la comadre". Discos.—21,55, Noticias. Cierre.

TOULOUSE (Francia).—19,30, Canzonetas.—19,15, Informaciones de última hora. Noticias. La jornada tolosana. Informaciones locales.—19,30, Canción catalana", "La hilandera".—19,45, "Los cuentos de Hoffmann", "Fausto", "Lohengrin".—20, Orquesta vienesa.—20,30, Cavalleria rusticana", "Carmen". 20,45, Concierto por pequeños conjuntos.—21, "La húsara", "Preciosa", "Danza sinfónica número 3", "Un beso", "Danza eslava", "Vals nupcial".—21,30, Fragmentos de películas sonoras.—21,45, "Tierra hispana", "Carmencita", "A Sevilla, muchachos".—22, Arias de óperas.—22,20, Periódico hablado de Africa del Norte.—22,30, La media hora del radioyente marroquí. Noticias.—22,30, La media hora del radioyente inglés.—24, Boletín meteorológico. Noticias. Cierre.

LONDRES REGIONAL.—20, "Obertura docleciano", "Minué", "Vals capricho", "Canción de la noche", "Capricho brillante", "Carmen", "Capricho en re menor", "Intermezzo en re", "Rapsodia en si menor", "De los bosques y los campos de Bohemia".—21,15, Skech.—22,30, Noticias regionales.—22,35, Discos.—22,45, Música de baile.—24, Cierre.

MILAN (Italia).—18, "Fortissimo", "Gopak".—18,25, Comunicados.—18,30, Señales horarias. Comunicados eventuales.—18,30, Discos.—19, Periódico hablado. Boletín meteorológico.—19,15, Noticiario deportivo.—19,25, Discos.—19,45, "Misterios religiosos", "Séptima sinfonía". Charla.—22, Periódico hablado. Cierre.

El homenaje a Mella

Suscripción para la erección del monumento y edición de las obras completas.

Lista número 177. Suma anterior, 179.959,75 pesetas. G. V. N., de Miguelturra, 2 pesetas; S. C. R., de Peralta de la Sal, 2; L. M. P., de Astorga, 20; S. E. L. E., 1.000; Abrantes Querol, don Antonio, de Osuna, 0,50; Benavides Perchel, don Joaquín, de ídem, 0,50; Cuéllar Gómez, don Ricardo, de ídem, 0,50; Domínguez Luján, don Bernardo, de ídem, 0,25; Durán Abades, don Luis, de ídem, 0,25; Elorrio Querol, don Juan, de ídem, 0,25; Forces Buendía, don José, de ídem, 0,25; Fernández Bejarano, don Luis, de ídem, 1; González Santurce, don Francisco, de ídem, 0,50; Guimerá Vejer, don Bienvenido, de ídem, 0,25; León Colmado, don Juan, de ídem, 0,25; Linares Chaves, don Leonardo, de ídem, 0,50; Martín Carrales, don Antonio, de ídem, 1; Martínez Valverde, don Joaquín, de ídem, 0,25. Suma y sigue, 180.990,00.

Se siguen recibiendo donativos en el Secretariado general, San Quintín, número 10, donde han quedado instaladas definitivamente las oficinas de dicho Secretariado, y también se reciben en el Banco de España, Central de Madrid e igualmente se siguen recibiendo donativos a los quince primeros volúmenes, que han aparecido ya, en el mismo Secretariado, San Quintín, número 10, primero, izquierda.

piensos avícolas

Representación de productores.

Harinas de carne, pescado, hueso, alfalfa, cacahuet, linaza, conchilla, etc.

AVICOLA MODERNA

Gral. Porlier, 40 MADRID

Alor

†

EL EXCELENTISIMO SEÑOR

Don Juan Armada Losada

MARQUES DE FIGUEROA

Terciario franciscano

Ha fallecido en su casa Torre de Figueroa (Abegondo, La Coruña)

EL 22 DE NOVIEMBRE DE 1932

HABIENDO RECIBIDO LOS AUXILIOS ESPIRITUALES Y LA BENDICION DE SU SANTIDAD

R. I. P.

Su viuda, la excelentísima señora doña María Izquierdo y Zárate, marquesa de Figueroa; hermanas, doña Joaquina Armada Losada, viuda de Gil, y doña Javiera; sobrinos, primos y demás parientes

RUEGAN a sus amigos y personas piadosas encomienden su alma a Dios Nuestro Señor.

Todas las misas que se celebren hoy 1.º de diciembre, en Santa María de la Almudena (Cripta) y en la iglesia de Religiosas Jerónimas del Corpus Christi, vulgo Carboneras, serán aplicadas por el eterno descanso de su alma.

El Nuncio de Su Santidad y varios señores Prelados, han concedido indulgencias en la forma acostumbrada.

Torre de Figueroa, noviembre de 1932.

†

LOS EXCELENTISIMOS SEÑORES

Don Agustín Díaz Agero y Gutiérrez

Y SU ESPOSA

Doña Feliciana de Ojesto y Díaz Agero

CONDES DE MALLADAS

Fallecieron, respectivamente, el 1 de diciembre de 1924 y el 22 de junio de 1895

R. I. P.

Sus hijos, hijos políticos, nietos, nietos políticos, sobrinos, sobrinos políticos, primos y demás familia

RUEGAN a sus amigos encomienden su alma a Dios.

Todas las misas que se celebren hoy, día 1 de diciembre, en San Fermín de los Navarros, San José de la Montaña, Esclavas del Sagrado Corazón, Buen Suceso, Padres Carmelitas (Plaza de España), Santa Teresa, San Marcos, santuario del Corazón de María, San Ginés (capilla del Santísimo Cristo), las de San Manuel y San Benito, de seis y media a nueve y media, y la misa, a las diez, en el Ave María (calle del Doctor Cortezo), seguida de la comida que se servirá a los pobres, a las once de la mañana, así como el alumbrado al Santísimo en los Angeles Custodios, de Chamartín, en el mismo día, y las del día 2 en las Siervas de María, serán aplicados por el eterno descanso de sus almas.

Varios señores Prelados han concedido indulgencias en la forma acostumbrada.

(A. 8) (6)

Para esquelas: HIJOS DE RAMON DOMINGUEZ, Barquillo, 45, pral. T. 33019

Santoral y cultos

DIA 1.º de diciembre.—Jueves.—Santos Ursicino, Agérico y Eloy, obs., confs.; Diodoro, pb.; Mariano, diác.; Lucio, Casiano, Próculo y Evasio, obs., y btos. Edmundo, Alejandro, Tomás y Juan, mrs., y Santas Cándida, mr. y Natalia, vda.

La misa y oficio divino son de este día con rito semidoble y color morado.

Adoración Nocturna.—Cor Jesu.

Ave María.—A las 11 y a las 12, misa, rosario y comida a 40 mujeres pobres, costeadas respectivamente por los señores marqueses de Rifes y don Manuel Cano.

Cuarenta Horas.—(Iglesia de la Buena Dicha.)

Corte de María.—Nuestra Señora de la Almudena, Santa María (P.). La Blanca, San Sebastián. Del Consuelo, San Luis. Del Olvido, San Francisco el Grande.

Parroquia de las Angustias.—A las 7, misa perpetua por los bienhechores de la parroquia.

Parroquia del Buen Consejo.—De 7 a 11, misas cada media hora.

Parroquia del Salvador y San Nicolás. Novena a San Nicolás de Bari.—A las 10, misa cantada. A las 5 y media t., Exposición, estación, rosario, sermón por el R. P. Perancho, reserva, motete y oración al Santo.

San Antonio de Padua (Duque de Sexto).—8,30, misa de comunión para los Jueves Eucarísticos. A las 5,30 t., Hora Santa y plática por el padre Director.

Buena Dicha (Cuarenta Horas), (Silva, 39).—8,30, misa de comunión para los Jueves Eucarísticos; a las 9, Exposición de S. D. M. Por la tarde, a las seis, se celebrará reserva, con panegírico a cargo del R. P. Juan Gilabert de Castro, rosario y motetes.

Mercedarias de Góngora.—Novena a Santa Bibiana.—A las 10, misa solemne; a las 5 t., Exposición, santo rosario, sermón a cargo de don Jesús García Colomo, novena, motetes, Santo Dios, reserva y gozos.

Santísimo Cristo de la Salud.—De 6 a 8 t., Exposición de S. D. M.

NOVENAS EN HONOR DE LA PURISIMA CONCEPCION

Catedral.—8, misa de comunión y ejercicio de novena.

Parroquias:

San Antonio de la Florida.—A las 5,30 tarde, Exposición, estación, rosario, sermón por don Félix de Vega, ejercicio y Salve.

Buen Suceso.—A las 5 t., exposición, santo rosario, sermón por el R. P. Carmelo de la Cruz, reserva, letanía y Salve.

Covadonga.—8,30, misa en el altar de la Purísima; a las 5 t., exposición, estación mayor, rosario, sermón por don Heraclio Sánchez, novena, motetes, bendición y reserva.

Santa Cruz.—A las 5,30 t., Exposición, corona franciscana, sermón por don Francisco J. Leandro Sánchez-Ocaña, novena, motetes, Tuntum Ergo, reserva, estación y Salve.

De los Dolores.—A las 5,30 t., Exposición, estación, rosario, sermón por don Mariano Benedicto, novena, reserva y salve.

San Ginés.—8,30, misa de comunión; a las 5,30 t., manifiesto, estación, rosario, sermón a cargo de don Ramón Molina Nieto, novena y salve.

San Ildefonso.—A las 5 t., rosario, ejercicio solemne, sermón por don José Suárez Faura y reserva.

Parroquia de San Jerónimo.—A las 10, misa solemne, y a las 4,30 t., Exposición, rosario, sermón por don Ramón Molina, novena y reserva.

San José.—11, misa rezada en el altar mayor; a las 6 t., Exposición, estación, rosario, novena, sermón a cargo de don Diego Tortosa, reserva.

Santos Justo y Pástor.—A las 6 t., Exposición, estación, rosario, sermón por don Jesús García Colomo, reserva y salve.

San Millán.—A las 6,30 t., Exposición, estación, rosario, sermón por don Angel Ruau Lozano, novena, reserva y salve.

Santa Teresa y Santa Isabel.—A las 5,30 t., manifiesto, estación, santo rosario, sermón por el R. P. Gabriel Palanca, novena, motetes, reserva y salve.

Iglesias:

Agustinos Recoletos (P. Vergara, 85). 9, misa armonizada; a las 5,30 t., Exposición, rosario, sermón, ejercicio, cánticos y reserva.

San Antonio de los Alemanes.—A las 10, misa mayor; a las 5,30 t., Exposición, estación, rosario, sermón por don Tomás Galindo Romero, Santo Dios, reserva y salve.

Calatravas.—11,30, misa, rosario y novena. A las 6,30 t., Exposición, estación, rosario, sermón por don Ramón Molina, novena, meditación, motete, reserva y salve.

Comendadoras de Santiago.—A las 5, Exposición, estación, rosario, novena, sermón por el reverendo padre Juan Echevarría y reserva.

Corpus Christi (Carboneras).—A las 5, rosario, sermón por don Juan Causapié, novena, reserva, letanía y letrillas.

Jesús Nazareno.—6,45, misa conventual, rosario, ejercicio de novena; a las 10, misa cantada y ejercicio de novena; a las 6 t., Exposición, rosario, sermón por el reverendo padre María de Manila, novena, reserva y salve.

Santa María Magdalena (Hortaleza, 88).—A las 5 t., Exposición, estación, rosario, motete, sermón, novena, reserva y salve.

Monasterio de la Concepción Jerónima (Lista, 29).—A las 5 t., Exposición, estación, rosario, novena, sermón por don Eduardo Dodero, reserva y salve.

Oratorio del Olivar.—8, misa y ejercicio de la novena; a las 10, misa solemne con Exposición; a las 6 t., Exposición, estación, rosario, sermón por el reverendo padre fray Secundino Martín, novena, reserva y salve.

Salesas, Primer Monasterio.—A las 6 tarde, Exposición, rosario, estación, sermón por el reverendo padre Miguel de Alarcón y reserva.

(La Archicofradía de la Purísima Concepción de San Francisco el Grande traslada su novena del año actual a la parroquia de Santa Cruz.)

* * *

(Este periódico se publica con censura eclesiástica.)

EL DEBATE -- Alfonso XI, 4

ANUNCIOS POR PALABRAS

Hasta 10 palabras..... 0,60 ptas.
Cada palabra más..... 0,10 "

Más 0,10 ptas. por inserción en concepto de timbre

ABOGADOS

CESAR Huerta, abogado. Cuenca. Consultas por carta, quince pesetas adelantadas. (T)

SEÑOR Barroso, abogado; consulta, 2 a 6. Carrera San Jerónimo, 35. Teléfono 17529. (3)

ESTOS anuncios se admiten en Agencia Sapic. Peligros, 5. (3)

SEÑOR Cardenal, abogado. Consulta tresiete. Cervantes, 19. Teléfono 13280. (8)

ABOGADO, señor Durán. Cava Baja, 16, horas, 15 a 17 y 20 a 22. (7)

AGENCIAS

SERVIDUMBRE informada, vigilancias reservadas, huéspedes estables. Preciados, 33. Teléfono 13603. Información Madrid. (3)

DETECTIVES privados. Vigilancias reservadísimas, informes garantizados, divorcios. Cermen, 30, principal. Teléfono 13252. (5)

VIGILANCIAS secretas, informes reservadísimos garantizados. Marte. Hortaleza, 116, moderno. (5)

VIGILANCIAS secretas, informaciones rápidas, económicamente por detectives particulares, especializados. Argos. Puebla, 18, primero. Teléfono 90738. (5)

ALMONEDAS

URGENTE, vendo comedor 700, alcoba, 1.500. García Paredes, 35, entresuelo izquierda. (T)

mente dicha ponencia y para su aprobación quedó pendiente que el señor Sbert haga una propuesta de tipo reducido que afecta a la Esquerra. En la reunión que volverán a tener hoy seguramente el señor Sbert dará cuenta de ella con objeto de acoplarla a la ponencia.

Esta consta de cuatro partes: en la primera se expresan las causas que motivan la Federación, considerando que de hecho estaba ya determinada por la afinidad de los cuatro grupos gubernamentales. En la segunda se consigna el programa justificando el matiz izquierdista de la Federación y como de mayor armonía con el espíritu de la Constitución. Acompaña la relación de leyes complementarias ya conocida. En la tercera se dan normas de conducta en el sentido de ejercer plena función parlamentaria facilitando la amplia discusión y fiscalización de los actos del Gobierno. Se fija también el principio de que es la mayoría la que gobierna y a las minorías les toca colaborar en la obra de gobierno, pero sin que se preste a amaños ni cabildeos de ninguna especie.

En la cuarta se trata de la composición que ha de tener la Federación integrada, en primer término, por los cuatro grupos ya conocidos y facultando para que después puedan ingresar en ella los diputados que se hayan acreditado por su actitud y conducta de carácter izquierdista.

En cuanto al Comité que ha de presidir la Federación, estará compuesto por cinco representantes radicales socialistas; tres de Acción Republiana; tres de la Esquerra y uno de la Orga. La designación de personas se hará por las respectivas minorías.

La ponencia a que nos referimos será sometida a la aprobación del Pleno en la reunión que celebrarán mañana viernes. Una vez aprobada servirá de manifiesto político dirigido a la opinión y será, según frase de uno de ellos, "el acta de constitución" de la Federación, la cual se espera que tome vida en la semana próxima.

El dragado del puerto de Mahón

El ministro de Obras públicas llamó ayer en el Congreso al diputado señor Oreja Elósegui para conferenciar con él sobre el ruego que éste tenía anunciado en relación con el dragado del puerto de Mahón. Celebrada la entrevista, en la que el señor Prieto, según nuestras noticias, expuso el estado de la cuestión, el señor Oreja desistió de formular el ruego en el salón de sesiones.

Una Liga liberal

A raíz del discurso del seoñr Unamuno en el Ateneo, algunos diputados han lanzado la idea de constituir una unión liberal de fuerzas políticas, que se llamará Liga Española Liberal, y que tendrá como fin principal el defender los derechos individuales y el Estado liberal, frente a una concepción estatal de tipo fascista, que en opinión de ellos, está predominando actualmente.

En la Liga podrán entrar todos cuantos piensen de esa manera, sin detrimento de las agrupaciones o partidos a que pertenezcan. En este sentido parece que se han hecho ya invitaciones a determinadas personalidades.

Presupuesto extraordinario

Al terminar la sesión se encontraron en los pasillos el señor Vergara, presidente de la Comisión de Presupuestos y el diputado agrario don Abilio Calderón. Hablaron ambos de la marcha de la discusión presupuestaria y el primero le dijo:

—Al final se va usted a salir con la suya. No habrá más remedio que ir al Presupuesto extraordinario. Cuando usted lo dijo en la Comisión, yo estaba de acuerdo en que no puede ser sin Presupuesto extraordinario. Ahora vendrán los ferrocarriles y si se quiere construir habrá que ir a ello, pues no hay más remedio que emitir Deuda. Tan sólo hay consignados 60 millones de pesetas y esto es para pagar deudas y no para otra cosa.

Los socialistas y los gastos militares

Hoy, a las diez y media, se reunirá la minoría socialista, con asistencia de los tres ministros del partido, para tratar del presupuesto de Guerra.

El caso de Bermeo

Los diputados vascos han dirigido con fecha de ayer el siguiente escrito al presidente de las Cortes Constituyentes:

"Los diputados que suscriben tienen el honor de dirigirse a V. E. con la solicitud de que se digne transmitir al excelentísimo señor ministro de la Gobernación el siguiente ruego:

Que se sirva ordenar que sean traídos a la Cámara, para conocimiento de ésta y de los firmantes, todos los expedientes o antecedentes de cuantas multas, clausuras de centros políticos y demás sanciones han sido impuestas por el actual gobernador civil de Vizcaya o sus delegados o sustitutos.

En especial, y encareciendo la mayor premura, interesan de V. E. y le suplican la remisión de los expedientes que guardan relación con las multas a tres mujeres de Bermeo, decretadas por aquel gobernador fuera de la ley, por motivos no autorizados por la Provincial ni por otra alguna, a pretexto de que las interesadas criticaron, en uso de un derecho perfecto, la gestión de unos convecinos suyos, nombrados, por el mismo gobernador, concejales interinos del citado Ayuntamiento, también contra lo dispuesto en la ley; críticas que, en todo caso, de ser excesivas, sólo por los Tribunales pudieron sancionarse, no por el gobernador, quien, a mayor abundamiento, ordenó el inmediato encarcelamiento de las multadas en la prisión de Guernica, sin darles tiempo para recurrir ni para pagar, y mandando que fueran conducidas entre catorce guardias de Asalto, en un camión, con el espanto de las interesadas, una de las cuales allí mismo cayó enferma; produciendo con todo ello el natural desasosiego y la indignación consiguiente en el pueblo de Bermeo; sistemas y métodos que importa examinar con los expedientes a la vista."

Firman: Basterrechea, Horn, Oreja Elósegui y Leizaola.

El manicomio provincial

El señor Salazar Alonso ha hablado ayer tarde con el señor Azaña en los pasillos del Congreso para notificarle que el acto de la colocación de la primera piedra del Manicomio Provincial que se levantará en Alcalá de Henares, según el proyecto de los arquitectos provinciales será el sábado día 10. Al acto de la colocación asistirá el presidente de la República.

El proyecto de Comunicaciones

El diputado señor Rodríguez Vera se propone presentar una enmienda al presupuesto de Comunicaciones, pidiendo que de la consignación que se fija para teléfonos oficiales, se rebajen 40.000 pesetas para dedicarlas a diversas atenciones de la Subsecretaría y sueldos y gratificaciones al personal administrativo de la misma.

La Comisión de Trabajo

Ayer tarde se reunió la Comisión de Trabajo, continuándose el estudio del régimen de tributación para cooperativas.

El señor López Goicoechea ha mantenido el criterio de que sólo tributen por la parte de venta al público, siempre que las ganancias que se obligan por este concepto, se dediquen a fines sociales, y de no ser así, tengan un régimen idéntico al resto del comercio.

El señor Ayats propuso tengan el mismo régimen que el comercio, pues de esta forma se evitará la ruina del pequeño comerciante.

El asunto de la Telefónica

Ayer fué un día de muchos conciliábulos en los pasillos de la Cámara. Hubo conversaciones y entrevistas que no pasaron desapercibidas para los periodistas. Se creyó al principio que se trataba de algo político, ya que todos estos días se hablaba de la agrupación de las fuerzas parlamentarias de oposición para formar un solo frente político. Sin embargo, pronto quedó descartada esta base de información. La entrevista del señor Azaña y Lerroux dió origen a multitud de comentarios, pues se suponía que habían hablado de algún asunto reservado.

Más tarde el señor Azaña salió a los pasillos para buscar al señor Maura, a quien encontró al poco rato y cambió con él breves frases. Según se supo después le citó para la noche en el ministerio de la Guerra, pues deseaba consultarle una cuestión de gran importancia.

El señor Maura, por su parte, conferenció también con el señor Alba y poco después con el señor Marañón.

El señor Alba, con quien hablaron los periodistas, dijo que ignoraba el motivo de tales coinferencias ni de qué se trataba.

Nuestras noticias son de que en todas ellas se habló del asunto de las notas cruzadas con motivo de la Telefónica.

Por la noche el señor Maura acudió al ministerio de la Guerra, donde conferenció extensamente con el jefe del Gobierno.

Se aseguraba anoche que el señor Azaña había conferenciado también con el señor Alba y que hablará con otros jefes de minorías.

La crisis alemana

(Viene de la primera plana)

NAUEN, 30.—El "Consejo de guerra" de Weimar entre Hitler y sus cuatro lugartenientes—Strasser y Frick, colaboracionistas, y Goering y Roehm, anticolaboracionistas—no ha dado por ahora más resultado que prolongar veinticuatro horas la solución de la crisis. Porque las respuestas han sido negativas, y con cierto aire de desdén, acusado por el tono con que el órgano racista de Berlín advierte que el caudillo está en Weimar, para atender a la propaganda electoral en Turingia, donde el próximo domingo se celebran elecciones municipales, y que allí permanecerá hasta el fin de la semana. Se ha interpretado esto como una indicación de que Hitler está dispuesto a atender una nueva invitación del general, pero no parece que ésta vaya a hacerse, sino que ya es cosa decidida el nombramiento de Schleicher para canciller. Por lo menos, tanto los periódicos como los políticos, lo dan por descontado y le han hecho una acogida casi cordial.

Es seguro que los nacionalistas, hasta ayer opuestos a todo lo que fuera buscar el apoyo del Parlamento para el nuevo Gabinete, han cambiado de actitud y están dispuestos a apoyar a Schleicher. De este modo el Gobierno contará con todos los partidos del centro del Reichstag, e incluso con la simpatía de los socialistas, porque la Prensa de la izquierda hace notar que von Schleicher nunca estuvo conforme con las reformas constitucionales, defendidas por von Papen, y el grupo nacionalista, y además que siempre demostró una viva simpatía por las reivindicaciones sociales.

Con esto la situación de los racistas se agrava, porque no pueden ver sin temor otras elecciones, que seguramente significarían otra derrota, a juzgar no sólo por las últimas elecciones generales, sino por las elecciones municipales que se han celebrado desde el día 6 de noviembre. Otro motivo para suponer que Hitler, a pesar de su negativa, no tratará de complicar los sucesos y se resignará a conceder la tregua que pide el general.

Según parece la política de éste será conciliadora, abandonando toda cuestión política y atendiendo sólo a las más urgentes necesidades económicas. Espera con ello evitar la unión de los racistas y los comunistas, que como se demostró en la huelga de Berlín, puede ser profundamente perturbadora.

El plan de Sleicher

Se dice que el general ha propuesto a Hindenburg constituir un Gobierno, que contaría en el Reichstag con la tolerancia de los católicos, socialistas, populistas bávaros y populistas alemanes. Después del Reichstag, esta combinación podría contar con el apoyo de los Sindicatos. El Gobierno se presentaría al Parlamento y lo disolvería si exigía la derogación o suspensión de los decretos-leyes presidenciales. El Gobierno procedería a modificar las ordenanzas del Gabinete von Papen a fin de obtener el apoyo de los Sindicatos.

Si los nazis persisten en su actitud obstruccionista, el Gobierno se convertiría en Gobierno de combate contra los hitlerianos.

A Hitler se había ofrecido, para él o para uno de sus lugartenientes, el ministerio del Interior del Reich y la Comisaría del Reich en Prusia, y no se pedía, en cambio, al jefe nacional- socialista más que tolerar el Gobierno von Schleicher durante cuatro meses, al cabo de los cuales, el general se comprometería a sostener la candidatura personal de Hitler para la Cancillería.

FIGURAS DE ACTUALIDAD

Don Agustín Millares Carlo, a quien se acaba de tributar un homenaje

Es Millares uno de los más destacados valores que atesora la cultura española en el inmenso sector de la Historia, la Paleografía y la Lingüística. El joven y laborioso profesor de la Universidad Central vive en convivencia constante con códices, manuscritos, legajos y documentos de escritura remota, que descifra e interpreta con un conocimiento perfecto de la técnica paleográfica y diplomática moderna. Es cuantioso ya el caudal de sus aportaciones a la investigación histórica y literaria y a la ciencia de las escrituras pasadas. Millares es también un bien formado humanista. Maneja el latín, como ha acreditado, no sólo desde su cátedra acumulada de la Central, sino enseñándolo en una larga serie de cursillos y conferencias en diversos Centros culturales, con soltura y originalidad finísima de interpretación. Y, dentro de la lengua del Lacio, pocos le aventajan en España en dominio del latín del medievo, y en especial del latín jurídico, de estudio indispensable para la formación completa del hombre de leyes.

GLOSARIO

OFENSIVA CONTRA EL MEDITERRANEO

Con las ideas de Josef Strzygowski sobre los orígenes del arte gótico, pierde Roma no poco de su haber en la tradición de la Cultura. Pero la furia demoledora del célebre profesor de Viena—obediente quizá a oscuros mandamientos de estirpe—, no se ha contentado con eso. Ya, desde los inicios de su enseñanza, se dedicó a regatear, bien con aportes de erudición, bien con sintéticas intuiciones, la parte de Roma y la de Grecia en la producción del arte cristiano primitivo. En el fondo, lo que Strzygowski quiere es darnos a entender que en las orillas del Mediterráneo, jamás se han inventado formas y que éstas vienen todas de Oriente. Tesis, como se ve, completamente opuesta a la habitual, que ha dado a la civilización mediterránea el cetro del pensamiento figurativo.

"¿Oriente o Roma?", se pregunta un día Strzygowski—un día del primer año de este siglo—. Y se contesta: "No en tierra de latinidad, sino en Egipto, en Siria, en el Asia Menor; no en Roma, sino en las grandes ciudades helenísticas, Alejandría, Antioquía, Efeso, aparece, desde el siglo IV, aquel repertorio morfológico que luego, mucho más tarde, será el de las iglesias románticas de Occidente... El mérito de Roma rebajado así, tratábase de hacer lo mismo con el de Grecia. No tarda Strzygowski en lanzar, para abrir una nueva serie de estudios, otra pregunta: "¿La Hélada o el Oriente?" Ahora la fuente auténtica no se busca ya en las ciudades helenísticas, sino más lejos: en la Mesopotamia semítica o en la Persia iránica. Así la función creadora central, no sólo se ve desplazada hacia el Este, sino hacia el Sur. "Hacia las cercanías del Ecuador", dice el profesor de Viena. Profundamente revolucionario respecto del principio que liga la precocidad y la facilidad de la civilización al clima templado, quiere Strzygowski que las encontremos en un Norte casi polar, de donde bajó el gótico, o en un Mediodía casi ecuatorial, de donde ascendió el arte románico.

Y esas teorías no son presentadas por él friamente. Sabiamente, sí. Pero con una sabiduría que deja demasiado lugar a los arrebatos de la pasión. No necesitamos recurrir al recuerdo de los análisis psicológicos y morales de Max Scheler, para ver en Strzygowski un "resentido". Evidentemente, este hombre le tiene rabia al Mediterráneo y alimenta, en contra del clasicismo un sordo y obstinado rencor. Un Voltaire, queriendo arruinar con su ironía las ingenuidades de la Leyenda Dorada; un matutero enriquecido, parodiando en voz alta en el Casino de su pueblo los versos liliales del poeta modernista de la localidad; un folicular español, cuando puede escribir, en pleno garrapato de cuartilla gacetillera, "ex príncipe" o "ex conde", nos darán cierta imagen del secreto placer, de la satánica agresividad con que Strzygowski ha llevado siempre su ofensiva contra la gloria de las metrópolis clásicas. Tanto, que a los amigos de éstas el deber de contestar les parece ya perentorio.

"Defensa del Mediterráeno en la Guerra Grande": así titulamos un día una conferencia. Tales glosas de hoy se podrían rotular: "Defensa del Mediterráneo en la escaramuza".

(Reproducción reservada.)

Causa contra un periodista

SALAMANCA, 30.—Hoy se ha celebrado la vista de la causa seguida contra el que fué director de "La Gaceta Regional", don Angel Regueras, acusado del delito de injurias al Jefe del Estado por la reproducción en aquel periódico de un cable de Méjico. El fiscal solicita para el procesado la pena de ocho años de prisión. El abogado defensor, señor Gil Robles, pidió la absolución de su defendido.

Hoy reaparecerá "Marte"

La Redacción del periódico "Marte" nos comunica que reaparecerá hoy día primero de diciembre.

Ayer no pudo salir por dificultades prontamente subsanadas.

Se incautan del Colegio de Santoña

SANTANDER, 30.—Esta mañana, a las once, la Junta provincial de Beneficencia, cumpliendo órdenes de la superioridad, se ha incautado del colegio de Manzanedo, de Santoña, que fué instituído por los duques de Santoña, y que en la actualidad estaba regentado por los Hermanos de las Escuelas Cristianas.

DEL ATRACO AL CONDE DE RIUDOMS

Los tres detenidos por el atraco cometido en la carretera de Francia, Pablo González la Morena, Francisca Corceda y Juan Miguel Martín, han sido puestos a disposición del juez de Colmenar, a quien corresponde la instrucción del sumario.

LA F. U. E. DECLARA EN SEVILLA LA HUELGA ESTUDIANTIL

En la Universidad se dieron clases hasta que los huelguistas acudieron a promover alborotos

Rompieron algunas puertas y cristales, y un catedrático resultó ligeramente herido

Protestan contra los guardias de Asalto, que ayer entraron en el Instituto

SEVILLA, 30.—Esta mañana los estudiantes de la F. U. E. han declarado la huelga en todos los Centros como protesta por haber entrado ayer en el Instituto los guardias de Asalto.

En el Instituto, aunque asistieron los catedráticos, no se dió ninguna clase y fueron muy pocos los alumnos que acudieron. En la Universidad empezaron a darse las clases, pero al poco tiempo comenzaron a llegar elementos extrauniversitarios, que, juntamente con los de la F. U. E., produjeron alborotos y rompieron algunos cristales y varios bancos, obligando con su actitud a suspender las clases que se estaban celebrando a aquella hora. Estas clases sólo se dieron hasta las once de la mañana.

En la Facultad de Derecho asistieron los alumnos en su mayoría, los cuales están afiliados a los católicos. A la puerta de la clase de Derecho procesal se suscitó una colisión entre los alumnos que asistían a clase y los escolares que acudieron a interrumpirla, originándose un gran alboroto a la salida de los estudiantes, los cuales llegaron a las manos con los alborotadores. En aquellos momentos hicieron acto de presencia el rector y el vicerrector, quienes en vista de los alborotos, dieron orden de que se suspendieran las clases.

Los estudiantes católicos abandonaron entonces la Universidad.

En la clase de Derecho político los alborotos fueron aún mayores, pues los revoltosos, rompiendo la puerta y los cristales, irrumpieron en el aula y obligaron a suspender la elección. Un pedazo de vidrio de uno de los cristales rotos produjo una pequeña herida en el cuello al catedrático señor Ruiz del Portal.

La superioridad suspendió todas las clases, pero los alborotos continuaron durante largo rato, dándose mueras y vivas. También en la Escuela de Comercio se han declarado en huelga los estudiantes, aunque por distinta causa, pues los escolares de la Escuela protestan de las malas condiciones que reunen los locales en que actualmente están instaladas las clases.

Los Estudiantes Católicos

SEVILLA, 30.—La Federación de Estudiantes Católicos ha enviado una nota a la Prensa diciendo que en los disturbios de la Universidad se ha podido apreciar la diferencia que existe entre la mayoría de los estudiantes y los que pretenden dirigirlos.

Dice que como protesta de la actuación de los guardias de Asalto en el Instituto, la F. U. E. ha declarado la huelga, y en la Universidad, primer centro docente de Sevilla, se han dado las clases con asistencia de todos los alumnos, incluso con algunos de la F. U. E.; pero, a eso de las once de la mañana, cuando no se había interrumpido ninguna clase, a pesar de la rotura de algunos crictales y bancos, el rector, como siempre, "enérgico y autoritario", dió orden de suspender las clases por cuarenta y ocho horas, en el preciso momento en que la clase de Derecho procesal estaba llena de alumnos, mientras otros impedían el acceso a la misma de elementos extraños. Hace ver que cuando una mayoría recientemente quiso protestar contra una medida improcedente, se dijo que era un acto contra el régimen. Y hoy se ha visto que una medida de protesta promovida por una minoría de estudiantes, por la actuación de una fuerza creada por la República, se la ha creído justa, y el propio rector, ante los incidentes promovidos por esta minoría, acordó suspender las clases durante cuarenta y ocho horas.

Hacen constar además que los Estudiantes Católicos no secundarían este movimiento de protesta, porque ellos estaban seguros del resultado del expediente que se ha incoado, y no pueden dudar ni un momento, del gobernador, que, además, es catedrático.

En memoria de Manjón

GRANADA, 30.—Hoy se ha celebrado con gran brillantez en las Escuelas del Ave María, la fiesta anual en memoria de su fundador, don Andrés Manjón. A las ocho de la mañana hubo misa de comunión en todas las colonias escolares del Ave María y a las diez misa cantada en la Escuela de Sacro Monte, oficiada por el Obispo de Guádix, doctor Medina Olmos. Luego se sirvió un desayuno a los alumnos y se repartieron en total 2.600 raciones. Durante todo el día acudieron multitud de personas de todas las clases sociales a visitar el sepulcro y la habitación particular de don Andrés Manjón, que se conserva en el mismo estado que la dejó el día de su muerte.

Una nutrida representación de Estudiantes católicos del Magisterio, compuesta por más de 100 alumnos, que llevaban la bandera de la Federación, asistió a los actos, así como una Comisión de estudiantes de Derecho.

Dos marinos ahogados

FERROL, 30.—Una embarcación pesquera fué sorprendida por un temporal cuando aquélla se encontraba a la altura de Sisargas, y arrastrada por las aguas fué a estrellarse contra una roca. De los seis marineros que componían la tripulación, perecieron ahogados Jesús Rodríguez y Salustiano Rego.

Le arranca la nariz

CUENCA, 30.—En Belmontejo, Cirilo Martínez Gómez, en una reyerta con Gregorio Lozano, dió un mordisco a este y le arrancó la nariz.

Se agudiza la crisis teatral en Barcelona

Se han tenido que suspender las representaciones de teatro catalán en un teatro donde se daban tradicionalmente. Se harán economías en la Generalidad; solamente se constituirán cinco departamentos ministeriales. Regresa Cambó para asistir al banquete de la Liga

Continúa sin solución el conflicto de los contramaestres

(Crónica telefónica de nuestro corresponsal)

BARCELONA, 30.—Reviste caracteres agudísimos la crisis teatral de Barcelona. Para los empresarios toda la temporada está siendo "cuesta de enero", y para los artistas la hora de cobrar la nómina está llena de preocupaciones e incertidumbres. Son varios los teatros que han iniciado, tras sucesivos trabajos, los más diversos géneros y cambios. Algunos de los más importantes locales han permanecido y permanecen cerrados a cal y canto, y sólo abrieron circunstancialmente sus puertas cuando la propaganda de los partidos políticos, con motivo de las últimas elecciones. Si alguna obra de género lírico ha tenido aceptación por parte del público, los empresarios han apurado hasta la saciedad el éxito, representándola simultáneamente en dos teatros y disputándose unos a otros los intérpretes y figuras más destacadas.

Algo análogo ocurre con los cinematógrafos. Las Empresas que explotan varios "cines" en la ciudad se resienten de manera tan alarmante que hacen prever cuantiosas pérdidas. Hasta los teatruchos del Paralelo notan la crisis, de tal manera que, si no han cerrado todos, es con la esperanza de que a no tardar mucho la autoridad será más transigente, amainará en sus multas y encarcelamiento de artistas y permitirá dar al espectáculo el aspecto "típico" que atraiga al público, hoy retraído y desviado.

La mayor crisis se refiere al teatro catalán; es una crisis de autores, artistas y público. Todavía, pese a todos los esfuerzos y estímulos del catalanismo, la casi totalidad de los espectáculos de Barcelona se dan en castellano. Por primera vez, después de largas temporadas, se han tenido que suspender las representaciones del teatro catalán en Novedades. Solamente hace negocio una compañía de vodeviles catalanes, y no ciertamente por el mérito artístico o literario de las piezas que representa.

La Generalidad se ha preocupado en sus últimos Consejos de arbitrar fondos que sirvan para subvencionar la literatura dramática catalana, a fin de que los autores puedan percibir oficialmente la compensación que no les dan los públicos catalanes.

Pero una de las más graves crisis que plantea la crisis teatral es la de la temporada de la ópera del teatro del Liceo. Ya el año pasado la temporada fué un fracaso económico y artístico. Por primera vez, en su ya largo historial de ganado prestigio, el gran teatro del Liceo se vió imbuído de una plebeyez que contradecía su fama bien cimentada. Hubo desaciertos en la dirección y, aunque la temporada se hizo a base de cantantes españoles, no se supo seleccionar a los mejores ni se dió aliciente al programa con la representación de obras nacionales que se habían anunciado. Nada se hizo para contrarrestar el abstencionismo de los habituales, ni para atraer al público de aficionado a la música, ni para elevar a mayor categoría a la pléyade de cantantes españoles que pudieran haber encontrado escabel para su lucimiento en el escenario del teatro del Liceo. A duras penas se logró cumplir el compromiso del número de representaciones acordadas.

Y ahora este año se renueva el conflicto. Los artistas, músicos, coristas y todo el numerosísimo personal que vive de la temporada de ópera van de un lado a otro gestionando protección para evitar la ruina que les amenaza. En todas partes les ofrecen facilidades, pero la temporada, ya anunciada en carteles y periódicos, no puede empezar por falta de numerario. Se había pensado iniciar la temporada con varias representaciones de óperas de Wágner, a cargo de artistas extranjeros, pero todavía no se han afrontado los fondos que se tienen que adelantar para que efectúen el viaje con tiempo justo, antes de que comience la temporada en Milán.

Ventura Gassol, como Consejero de Cultura de la Generalidad, lleva personalmente las gestiones para llegar a un arreglo, y a diario recibe Comisiones de artistas y del empresario y de los propietarios del Liceo. Se trata no sólo de la angustiosa situación en que quedarán varios centenares de familias, sino también de no interrumpir una tradición artística de Barcelona. Son muchos los barceloneses pendientes a estas horas de las negociaciones de Gassol, aunque es fácil comprender que en las circunstancias políticas por que atraviesa actualmente el Gobierno de Cataluña no esté la Generalidad para músicas.—ANGULO.

Economías en la Generalidad

BARCELONA, 30.—En la Generalidad se guarda gran reserva con relación a las reuniones que celebran los consejeros. Los que no se encuentran en Madrid se reúnen diariamente con Maciá. No hay manera de saber de que tratan.

Parece que se ha decidido hacer economías en el Gobierno de la Generalidad. En virtud de ello se dice que los departamentos ministeriales quedarán reducidos a Gobernación, Cultura, Hacienda, Economía y Obras públicas y Sanidad y Asistencia Social. No se sabe todavía quiénes serán las personas que, en definitiva, desempeñen dichos cargos. Se cree que el vicepresidente del Consejo sea el señor Lluhí y, desde luego se confirma que Companys será presidente del Parlamento y el señor Casanovas, vicepresidente. Parece que el señor Serra Hunter, que se decía iba a ocupar el cargo de Consejero de Cultura, continuará al frente de la Universidad por estimar que hace falta al frente de dicho organismo en estos momentos críticos de la implantación del Estatuto.

El lunes 5 se celebrará por la tarde la reunión preparatoria del Parlamento, y el 6 la apertura.

Conferencia de Maciá

BARCELONA, 30.—El gobernador civil, señor Moles, ha celebrado una extensa conferencia con el presidente de la Generalidad, señor Maciá. No han dado referencias de lo tratado ni en el Gobierno ni en la Generalidad.

Regresa Cambó

BARCELONA, 30.—Ha regresado de París el señor Cambó, acompañado de su secretario, señor Nadal. Se propone el jefe de la Lliga asistir al banquete que el domingo se celebrará en honor de los diputados de la Lliga. Pronunciará un discurso el señor Cambó.

Los contramaestres

BARCELONA, 30.—Respecto a la solución que ha dado Maciá al conflicto de los contramaestres, ha contestado la Federación de fabricantes de hilados y tejidos, que no están conformes con las bases. Con este motivo, han celebrado esta tarde una reunión en la que se ha acordado mostrar su disconformidad al acuerdo del señor Maciá y enviarle un escrito impugnando punto por punto dichas bases. Por lo tanto, el conflicto de los contramaestres sigue en pie.

Un perro apaga la mecha

BARCELONA, 30.—En un taller de ebanistería de la calle Batista, 2, en donde hay quince operarios en huelga, en la madrugada última, dos individuos, después de quitar la reja de una ventana, arrojaron una bomba con la mecha encendida. Parece que un perro que queda de guardián del taller apagó la mecha, según se desprende de las quemaduras que el bicho sufre en las patas. La bomba es cilíndrica, de siete centímetros de altura y seis de ancha.

En el Paralelo, unos huelguistas ebanistas volcaron un carro en el que se llevaban muebles al muelle para ser embarcados. Los huelguistas causaron muchos daños en los muebles y después huyeron.

Estallan dos bombas

BARCELONA, 30.—En un taller de muebles de la calle de Rocafort, 146, propiedad del señor Picard, a las nueve y media de esta noche han estallado dos bombas que fueron depositadas por unos individuos que saltando las tapias del patio rompieron un cristal al colocar los artefactos. Un poste lleno de pintura fué a caer sobre la mecha encendida de una tercera bomba, y la bomba no llegó a estallar porque la mecha se apagó a consecuencia del golpe.

Al lugar del suceso acudió rápidamente numeroso público y guardias, y fué detenido un individuo llamado José Martorell, de dieciocho años, de profesión ebanista, en el crítico momento que saltaba la tapia. Conducido a la Comisaría se negó en absoluto a hacer ninguna declaración sobre los motivos de haber saltado la tapia y el objeto que le había llevado allí.

Entran al trabajo

BARCELONA, 30.—El gobernador civil ha recibido noticias de Manresa, según las cuales, todos los obreros, incluso los de la fábrica Pirelli han entrado al trabajo, a excepción del que fué castigado. Se busca la solución definitiva.

Protestas de "Solidaridad Obrera"

BARCELONA, 30.—"Solidaridad Obrera" denuncia que el domingo de madrugada la Guardia civil, con la bayoneta calada, penetró en los Sindicatos de la barriada de Sans. Protesta del hecho y pide las dimisiones del gobernador civil y del jefe superior de Policía.

Un robo

BARCELONA, 30.—En una fábrica de arte textil, situada en la vía Diagonal, 406, se ha cometido un robo; los ladrones se han llevado objetos por valor de 20.000 pesetas.

La venta de empleos

BARCELONA, 30.—Los síndicos del Ayuntamiento, señores Puig Alfonso y Xirau Palau, han estado en el Juzgado que instruye el sumario por la venta de empleos municipales y ante aquél ratificaron el escrito presentado por el Ayuntamiento, tomando parte en la causa.

La circulación

BARCELONA, 30.—El alcalde accidental, señor Ventós, recibió esta mañana a los periodistas y durante la conversación se comentó lo que viene sucediendo diariamente con la circulación de Barcelona, pues se da el caso de que en las Ramblas permanecen parados los tranvías cuarenta y cincuenta minutos, a consecuencia de las nuevas disposiciones del señor Vachier. El señor Ventós eludió toda responsabilidad y manifestó que debía intervenir la Comisión de Fomento para corregir estas deficiencias.

Los estrenos de ayer

AVENIDA. "La pícara vida"

Este es el estribillo, el comentario constante que Cristeta, uno de los personajes centrales opone a los dolores, miserias y tristezas de la vida.

Y este personaje, que pudiera ser bellísimo, se deshace, se esfuma al mismo tiempo que otro de la comedia. Todo él es una pura contradicción. Enamorada del bien, ella dice la caridad, no define esta virtud con ninguno de sus caracteres, es lo que pudiera llamarse una caridad atea. Igual de confusa es su ideología, en una misma escena se declara fatalista, con un determinismo desconsolador, al afirmar que cada uno es lo que le ha hecho la vida y, a renglón seguido, ensalza la voluntad que todo lo puede, y es capaz de reformar lo que la vida destruyó.

Esta desnaturalización se repite en el padre de Cristeta: de un militar caballeroso, que tiene razón, que le sobra para oponerse a que su hija tenga amores con un bohemio desharrapado, de estafa y sablazo, se hace un mequetrefe fantasmón, que enfoca de la manera más absurda una escena fundamental, aquélla en que arroja de su casa al bohemio, fingiendo nada más y nada menos que está planeando un drama. Otro tipo que se deshace es el del bohemio, que primero parece audaz frente a la vida y luego pasa de irresoluto a indeciso.

Con esta incertidumbre en los tipos centrales no puede hacerse obra consistente; los mismos autores parecen como desorientados en el primer acto, ¡un acto sainetesco!, en el que, aunque parezca mentira, hay pobreza de notas y exageración en el diálogo, un acto frío, apagado, que dejó al público sorprendido y suspenso.

Luego la acción se entona más, pero siempre desequilibrada, un rasgo acusado, fuerte en demasía, y luego, no el incidente, sino la divagación. El amor de una echadora de cartas vieja, por el bohemio está marcado, acentuado de una manera poco grata.

Así, cuando se llega al cuarto acto, muchos actos para tan escasa acción, habiéndose perdido en las jornadas anteriores la línea psicológica de los personajes, todo puede suceder como quieran los autores; lo mismo puede llegar el padre convencido de que han calumniado al bohemio, como la hija, la que llega al fin, tras una digresión que ocupa casi todo el acto. El sentido de la motivación se ha esfumado.

Cuando la obra no surge fresca, jugosa y espontánea, se advierte, no sólo en el asunto y en la acción, sino en todas sus partes y, especialmente, en el diálogo. En el asunto hay reminiscencia de los propios autores y más especialmente de "Los galeotes"; la acción es desigual y el diálogo, que a veces se anima por un esfuerzo de ingenio, va desmayado, aunque momentáneamente se galvanice.

El prurito clasicista y cultural de los autores asoma constantemente un poco a contrapelo de las situaciones... La epístola moral, sátiras de Quevedo, pensamientos de Séneca y Voltaire..., todo contribuye a dar impresión de falta de verdad y de espontaneidad.

Moralmente la obra adolece de frialdad, aquella caridad que no lo es, aquellas compasiones sentimentales, aquella falta de toda idea religiosa y todo se acentúa por la pintura de tipos como el de la echadora de cartas y una consultante celosa.

En la interpretación, cuidadísima, destacaron Josefina Díaz, que supo dar unidad y dulzura a su tipo; Josefina Tapias, en un simpático y definido tipo episódico; Julia Pacheco, Amparo Astor, Carmen Pomés, Collado, Manrique, Fernández Cuenca y Juste.

Los autores no salieron en el primer acto; luego los aplausos se caldearon algún tanto y a su calor salieron en los demás.

Jorge DE LA CUEVA

COMICO. "El "botones" del Hotel Amberes"

Comedia melodramática norteamericana, anuncia el programa, y a la verdad, que no se defrauda al público. No es otra cosa la obra que un melodrama, sin pretensiones literarias y sin propósito alguno de renovación artística. Nada en él de teatro nuevo, ni la menor aportación original que justifique la traducción se trata de un melodrama policíaco, a la antigua usanza, en el que no faltan los mil y un incidentes—raptos, tiros, asesinatos—tan agradables al paladar del público, aficionado a esta clase de espectáculos.

Durante cuatro actos se nos explica profusamente el rapto de una nena, hija única de unos millonarios americanos, que, tras innumerables peripecias y aventuras, es rescatada por un simple "botones" de hotel, al servicio de una agencia detectivesca. Este muchacho, que se finge sordomudo, no sólo logró devolver la niña a sus padres, sino lanzar a unos raptores contra otros y capturar al propio jefe de la banda.

El público habitual del Cómico, no muy perito en matices y recovecos psicológicos, y más gustoso de la comicidad un poco gruesa, en que son maestros Loreto Prado y Enrique Chicote, aplaudió calurosamente a ambos artistas e hizo levantar el telón varias veces al final de todos los actos.

Una pequeña artista de seis o siete años—Ofelia en los carteles—que representó muy cumplidamente el papel de raptada, merece ser destacada del resto de la compañía, por su desenfado y desenvoltura en escena; para ella fueron los elogios más numerosos de la sala.

El traductor, señor Mori, salió a escena al final de todos los actos.

M. S.

ULTIMA HORA

Bolsa de Berlín

(Cotizaciones del cierre del día 30)

Pesetas (34,33), 34,35; dólares (4,21), 4,21; libras (13,32), 13,34; francos franceses (16,45), 16,45; suizos (80,90), 80,90; coronas checas (12,40), 12,40; suecas (72,95), 73,05; noruegas (68,95) 69; danesas (69,30), 69,30; liras (21,47), 21,44; pesos argentinos (0,86), 0,855; Deutsche und Disconto (75), 75; Dresdner (61,75), 61,75; Commerzbank (53,50), 53,50; Reischsbank (127,22), 128,75; Nordlloyd (17,87), 17,75; Hapag (16,50), 16,50; A. E. G. (32,25), 32,87; Siemenshalske (119), 119,50; Schukert (71,12), 72,50; Chade (155,50), 155,50; Bemberg (60,25), 61; Glanzstoff, (69,50), 70,50; Aku (55), 55,25; Igfarben (94,50), 96; Polyphon (42,87), 43,87.

Chocan un correo y un mercancías

Resultan diez y ocho heridos

TERUEL, 30.—A las nueve treinta de la noche chocó en el apeadero de Caude el correo de Valencia-Calatayud con un mercancías, que se encontraba allí detenido.

A consecuencia de la colisión, la locomotora del correo quedó destrozada. Parece que el siniestro se debió a la mala disposición de las agujas, a consecuencia de lo cual el correo se precipitó por la vía en que se encontraba detenido el mercancías. Resultaron 18 heridos; de ellos, grave, Antonio Casino, fogonero del correo, y de pronóstico reservado Andrés Badenas, maquinista del mismo convoy. Los restantes, leves. A consecuencia del siniestro quedó interceptada la vía durante cinco horas, sufriendo el consiguiente retraso todos los trenes que a esas horas circulan por esta línea. De madrugada quedó restablecida la circulación.

Descarrilan dos máquinas

ZARAGOZA, 30.—En la estación de Moret han descarrilado dos máquinas del tren tranvía 832, de Calatayud a Zaragoza. No ocurrieron desgracias personales. Los viajeros hicieron trasbordo a un tren de socorro, que se envió al lugar del accidente. Con este motivo todos los trenes llegan con retraso y el periódico "A B C", que era esperado con ansiedad, todavía no ha llegado.

Los ferroviarios

En contestación a la circular dirigida por el Sindicato Nacional Ferroviario (U. G. T.) a sus organismos y hecha pública en la Prensa, en relación con el aumento de sueldo a los agentes ferroviarios, el Comité nacional de la Federación de la Industria Ferroviaria (C. N. T.), ha publicado una nota en la que, después de referir las gestiones hechas por aquél en 1930 para conseguir una elevación en los salarios de cuatro pesetas, y de señalar cómo fué el Sindicato Nacional el primero en rechazar el aumento de 1,50 pesetas, concedido por el ministro monárquico señor Estrada, según decreto que Trifón Gómez, secretario del Sindicato, declaró haber visto en el ministerio, dice que la entidad socialista, tan revolucionaria en la época de la Monarquía, al advenir la República dejó a un lado el problema y sólo volvió a resucitarlo y hasta amenazó con llegar a la huelga general, no por otra cosa, sino por creer que al cesar el Gobierno Alcalá Zamora, entraría en el Poder Lerroux, que había declarado que gobernaría sin los socialistas.

Califica de burla manifiesta el aumento concedido y niega que ellos hayan invitado a otra organización al Congreso que piensan celebrar, y en el que, en vista de que la mayoría de las Asambleas se han pronunciado por la huelga general, no es aventurado predecir que se acuerde ir a un movimiento huelguístico ferroviario.

Termina diciendo que al Congreso «asistirán agentes ferroviarios de los que cobran cuatro, cinco y seis pesetas, de los que pasan hambre y miseria. A nuestro Congreso no asistirán elementos que cobran cincuenta y tres pesetas diarias, como el firmante de la nota de la Comisión Ejecutiva del Sindicato Nacional Ferroviario».

ANUNCIO

Se sacan a pública subasta las fincas que a continuación se detallan pertenecientes a la Fundación Sancho Mata:

EN MADRID:

1.º La casa núm. 11 de la calle de Lope de Vega.

2.º La casa núms. 40 y 42 de la calle del Aguila.

3.º La casa núm. 10 de la calle del Almendro.

4.º La casa núm. 12 de la calle del Almendro.

5.º La casa núm. 14 de la calle del Almendro.

EN ARANJUEZ

6.º El hotel denominado "Villa-Mata", con la huerta y casa del labrador a él unidas.

7.º Un solar enclavado en el sitio denominado "Raso de la Estrella".

Las subastas se verificarán en Madrid, incluso las de las fincas enclavadas en Aranjuez, y tendrán lugar el día 23 de del próximo mes de diciembre, a las 4 de la tarde, en la notaría de don Camilo Avila, calle del Duque de Medinaceli, número 12. Tanto el Pliego de Condiciones por el que han de regirse las subastas, como las tasaciones y copia de los títulos de propiedad de las fincas, estarán de manifiesto en la Notaría, desde esta fecha, para que los licitadores puedan tomar de los mismos las notas oportunas. El tipo de subasta de cada una de las fincas será el de la tasación, rebajado en un 25 por 100.—Madrid, 15 de noviembre 1932.—El patrono, **Avelino Benavente.**

Niño con Emulsión Scott; fuerte como dos

Proporcionadle salud y energías con la Emulsión Scott. Su riqueza en vitaminas y sus hipofosfitos desarrollan el cuerpo y tonifican los nervios. Suministra además la sobrealimentación necesaria para suplir el desgaste producido por los juegos violentos y los estudios y para resistir las enfermedades propias de la edad. El niño con Emulsión Scott va doblemente alimentado.

EMULSIÓN SCOTT

Se desprende el ascensor en la estación del "Metro" en Gran Vía

Cayó desde una altura de 35 metros. Resultaron heridos los diez y ocho pasajeros, cinco de ellos de gravedad. Estaba en servicio desde 1919

Al romperse el cable, no funcionaron los frenos automáticos

A las siete menos cuarto de la mañana de ayer, cuando subía con 18 viajeros el ascensor del "Metro" en la estación de la Gran Vía, se rompió uno de los cables sustentadores y el vehículo cayó al fondo vertiginosamente. Todos los ocupantes del mismo resultaron lesionados a consecuencia del violento choque. Cinco pasajeros sufren fracturas en las piernas, de pronóstico grave. Los técnicos no pudieron concretar en los primeros momentos las causas del accidente.

Los heridos

Los heridos son.—**Graves:** Angel Vicente Alvarez, guardia de Seguridad, pasó al Hospital Provincial después de asistido en la Casa de Socorro; Valentín López Gómez, sargento de Asalto; Luis Jesús Alonso García, de treinta y un años, domiciliado en Robledo, 8, Tetuán de las Victorias; Emilio Antonio Cuesta, cabo de Asalto; María Blanco, que habita en la calle de Manuela, 3, Tetuán.

Pronóstico reservado: Julio Rodríguez Alonso, de treinta y siete años, jornalero; Joaquín Fernández, de veinticinco, Tetuán; Francisco Cayo Roero, de treinta y siete, Herrera, 4, Tetuán; Anacleto Pérez Ramírez, de treinta y cinco, guardia de Seguridad; Juan de Mesa, de veintitrés, Puente de Vallecas; el empleado del "Metro", Isabelo Revuelta; Fernando Belmonte López, de treinta y uno, empleado, Santa Engracia, 120; Félix Prado Sánchez, cabo de Asalto; Pablo García Peña, Bravo Murillo, 73; Julio Mora Fernández, Miguel Morayta, 2; Rafael Serrano Pérez, Laire, 33 y Demetria Díaz Zarzalejo, de cincuenta y siete, Bravo Murillo, 201.

En el Equipo Quirúrgico del Centro y en las Casas de Socorro del Hospicio, Latina, Hospital, Palacio y Cuatro Caminos, fueron asitidos todos los pasajeros del ascensor. De ellos los cinco citados presentan fracturas en las piernas y su estado fué calificado de grave. Los restantes sufren contusiones más o menos importantes, también en las piernas, sin apreciación de fractura.

El accidente

A las siete menos cuarto de ayer mañana, el ascensor del "Metro" en la estación de Gran Vía se dispuso a transportar al exterior a los viajeros procedentes de dos trenes que acababan de cruzarse en aquel sector. Ocuparon el mencionado transportador varios jornaleros de las barriadas extremas, Tetuán y Vallecas, que a tan temprana hora utilizan el ferrocarril subterráneo para trasladarse al centro; algunos guardias de Seguridad y dos mujeres de modesta condición. Al servicio del ascensor estaba el empleado Isabelo Reyuelta, de treinta y siete años, domiciliado en la calle de Juan de Olías, 23. Normalmente comenzó a ascender el vehículo y ya había llegado a flor de tierra cuando en el instante en que el empleado se disponía a abrir las puertas de salida, los viajeros se vieron súbitamente sorprendidos por un descenso vestiginoso del artefacto. Instantes después se estrellaba contra el fondo de la caja, con gran estrépito. En medio de la rapidez extraordinaria en que ocurría el accidente, los ocupantes del ascensor se percataron del peligro inminente que corrían y sus angustiosos gritos de alarma se confundieron ya con el violento choque. Los pasajeros fueron lanzados unos contra otros por efecto del golpe y yacían en posturas inverosímiles, quejándose de dolores en las piernas.

Como el trasportador estaba construído totalmente con armadura metálica, la resistencia de su caja permitió mantener, a pesar del violentísimo choque contra el suelo de cemento, la integridad de espacio necesaria a los ocupantes, de suerte que éstos no sufrieron lesiones fatales por "traumatismo", como tal vez hubiera ocurrido si el ascensor hubiese sido de madera.

Como la explosión de una bomba

Varios guardias de Asalto afectos a la 26 Compañía, que prestaban servicio de vigilancia en los alrededores del edificio de la Telefónica creyeron escuchar como la detonación de una bomba o petardo, que hubiera hecho explosión en el ferrocarril metropolitano. Para informarse de lo ocurrido descendieron rápidamente al recinto subterráneo y advirtieron el accidente que acababa de sobrevenir. Junto al ascensor se encontraba ya dispuesto a prestar los necesarios auxilios el guardia de Asalto Rosario Fernández Piqueras, y uno de Seguridad. El primero de éstos había llegado en uno de los anteriores trenes y en el momento en que el ascensor descendía, circunstancia por la cual, con objeto de no perder tiempo, le hizo prescindir de dicho servicio. Iba a relevar a un compañero de la Telefónica y subió por la escalera. No dejó de extrañarle, cuando subía, un persistente olor a goma quemada. Apenas había llegado a la Red de San Luis volvió la cabeza y observó cómo aparecía el ascensor y súbitamente, descendía sin dejar en la calle a los viajeros. Oyó el estrépito del choque y acudió a prestar auxilio a quien lo necesitase.

Costó no poco trabajo abrir las puertas del vehículo, que, por efecto de la dislocación violenta de la armadura metálica, estaban fuertemente presionadas. Conseguido esto, los guardias ayudados por otras personas, a cuyo conocimiento había llegado ya el suceso, extrajeron a los viajeros del ascensor y los trasladaron en "taxis" a las Casas de Socorro.

Dice el ingeniero director

Acerca de este accidente que relatamos, nos dijo el ingeniero director del "Metro", don Miguel Otamendi. Nuestros ingenieros—dice—tratan ahora de investigar lo ocurrido, cuya importancia, en orden a los perjuicios recaídos en los viajeros, no estriba en la rotura de un cable, circunstancia prevista en Ingeniería, sino en el hecho de que los dispositivos automáticos de seguridad no hayan funcionado. En efecto—añadió—, los dos ascensores que la Compañía tiene instalados en las estaciones de Sol y Gran Vía fueron adquiridos el año 1919 a una Casa extranjera, que ofrecía lo más perfecto en esta clase de aparatos. Tiene fijada una carga máxima de 40 personas, aunque, naturalmente, en las pruebas a que se someten antes de la puesta en servicio, llevan una sobrecarga grande. Para la seguridad de los viajeros, que no puede estar a merced de un cable, hay en estos ascensores un dispositivo automático a modo de freno, por medio de fuertes zapatas que actúan sobre las guías conductoras, el cual dispositivo permite detener o reducir la marcha del ascensor cuando una causa imprevista imprime bruscos y peligrosos ascensos o descensos. Es decir, que esta mañana, cuando al llegar el ascensor arriba se rompió el cable, causa inicial del accidente, el freno automático dejó de funcionar, sin que hasta ahora sepamos la causa.

El ascensor se revisa todos los días de madrugada, y el mecánico encargado de la revisión debe dejar al jefe de la estación una nota acerca de la misma. Además, cada año se efectúa una reparación a fondo, que suele durar ocho o diez días. Precisamente el mes pasado se efectuó dicha reparación.

Los técnicos intervienen

El juez de guardia, que en los primeros momentos se personó en el lugar del suceso, realizó una inspección ocular y tomó declaración a varias señoritas empleadas en el Metro, entre las cuales figuraba la señorita encargada de los billetes para el ascensor.

Según nuestras noticias el juez ha oficiado a la Escuela de Ingenieros Industriales para que durante el día de mañana emitan dictamen los peritos, previo reconocimiento del ascensor, cables y demás material anejo a la construcción del ascensor.

El ministerio de Obras públicas ha enviado un ingeniero para que asimismo realice una inspección. Hasta ahora se ignora los términos en que el informe pueda estar redactado.

Elsa LUBRIFICANTES
Reúnen mejor calidad con mayor economía
IND. Y COM. DEL AUTOMOVIL
S. L.—Génova, 19. Madrid.

Exposición de fotografías de aficionados

En los salones Kodak, Gran Vía, 23, ha sido inaugurado el XII Salón Kodak. Las 500 obras que figuran en él, forman un conjunto verdaderamente notable de arte fotográfico. Las invitaciones se recogen en las sucursales Kodak.

Este valiente muchacho es fuerte, decidido y audaz porque le presta un caudal de energías el Jarabe de HIPOFOSFITOS SALUD
Activísimo reconstituyente aprobado por la Academia de Medicina contra ANEMIA INAPETENCIA RAQUITISMO
De uso en todo tiempo.
No se vende a granel

CORBATAS CORBATAS CORBATAS
RAMIREZ Carrera de San Jerónimo, 12.

LAPIDAS MOLINERO Progreso, 10.

¡¡EUREKA!!
EL CALZADO INSUPERABLE. Precios muy rebajados. NICOLAS M.ª RIVERO, 11; MONTERA, 35; GOYA, 6

L Y C E U M
Centro cultural Primera y Segunda enseñanza. Oposiciones. Cultura general HERNAN CORTES, 13. Magnífico internado. Director: Doctor Muñoz Sacerdote

Felpilla de coco para portales y escaleras. Gran surtido.
CANDELA. INFANTAS, 20

SABAÑONES cura eficaz
ANTISABAÑOL
Señores Ulzurrum

Dos hombres muertos al chocar un camión

A las once de la mañana de ayer se registró un grave accidente en la calle de Atocha. Por ésta descendía el camión número 4.727, de la matrícula de Barcelona, propiedad de una sociedad minera establecida en la Avenida de Pi y Margall, 11. Cuando el vehículo, que iba conducido por Antonio Carrión Morales, llegaba a la altura de la calle del Doctor Mata, sufrió una avería en los frenos. Perdida por el "chófer" la dirección, el vehículo penetró en la acera y fué a estrellarse contra un almacén de aguardientes, que hay en la confluencia de las dos calles citadas, causando daños de gran importancia en la fachada de la finca y portada y escaparate del establecimiento.

En el camión, con el "chófer" Antonio Carrión Morales, viajaban Ignacio Martín, de veintitrés años, y Félix Martín, dependiente y mozo, respectivamente, de una carbonería de la calle de Segovia, número 2. Ambos sufrieron un golpe terrible, que les ocasionó diversas fracturas y heridas, mortales de necesidad. El primero fué trasladado a la Casa de Socorro del distrito y el segundo al Hospital General. Los dos fallecieron a los pocos instantes de ingresar en estos benéficos establecimientos.

El "chófer", Antonio Carrión, resultó ileso.

Actúa el Juzgado

Avisado el Juzgado de guardia, se personó en la Casa de Socorro, donde, después de practicar las diligencias de rigor, ordenó el traslado de los cadáveres al Depósito Judicial.

Trasladado el Juzgado a su despacho oficial, ordenó el procesamiento y prisión del chofer. También dispuso que el camión fuera encerrado y precintado hasta que lo examinen los peritos y emitan dictamen.

A las dos de la tarde se presentan más heridos

A las dos de la tarde se presentaron en la Casa de Socorro del distrito del Hospital, Vicenta Cámara Páez, de cuarenta y dos años, domiciliada en la calle de las Delicias, número 30; Ascensión Nieto, de veintiocho, que vive en la calle de Francisco Mora, número 19; Petra Gállego, de diecisiete años, domiciliada en el paseo de las Delicias, número 30, y Baldomero Prieto Herrán, de veinticinco años, que vive en la calle de Ercilla, número 26.

Todos ellos presentaban heridas leves, que les produjeron cascotes de botellas que rompió el camión al chocar en la tienda.

Muere a los 111 años

FERROL, 30.—En el pueblo de Riveira, ha fallecido a los ciento once años el vecino Lorenzo Prieto Díaz, que durante casi todos los años de su vida se dedicó a las faenas del mar. Horas antes de expirar y con todo conocimiento, se entretenía en relatar las borrascas y los temporales que le habían sorprendido en Corriera, cuando estaba dedicado a la pesca. Sólo naufragó una vez y atribuía su salvamento a un escapulario de la Virgen del Carmen, que su madre le había colocado en el cuello.

No le dejan descansar

En la calle de la Democracia vive cierta familia que se permite el lujo de tener un gallinero.

Ayer, un individuo de feliz memoria —que en este caso no quiere decir de grata recordación—; un ciudadano de esos que se aprenden la guía de teléfonos y no se equivocan ni una vez al enumerar los Garcías, fué a visitar la instalación avícola. Había aprendido bien el camino. Sin titubear, llegó al gallinero y, cuando iba a abrir la puerta, el dueño le dió el alto y un disgusto de a folio.

Conducido al puesto de la Guardia civil de Tetuán, dió su nombre y dijo no tener domicilio.

Tenía en su poder una sábana, una toalla, una mantilla, una palanqueta, unas terrajas y unas tijeras. Como se ve, un muestrario un tanto extravagante, pero muy variado.

Dijo que, como no tenía domicilio, había decidido descansar un rato en el gallinero, por aquello de que nada hay comparable a dormir en un lecho de plumas. Manifestó que la sábana la llevaba con el fin de adecentar un poco la cama que pensaba improvisar y la toalla para adecentarse él al levantarse. Al ir a decir por qué tenía en su poder una mantilla quiso hacer un chiste, pero se lo impidieron con toda energía.

Cuando le preguntaron qué pensaba hacer con la palanqueta y demás accesorios, se hizo el loco. Por si su demencia era peligrosa, fué encerrado con toda clase de precauciones.

Muerte repentina

En la calle de Fuenterrabía falleció ayer repentinamente Pascual Gascón Guzmán, de treinta y ocho años, domiciliado en la carretera de Extremadura, número 35, de oficio cobrador de la Fábrica de Tapices.

Se fractura la base del cráneo

Isabel Escobar Martínez, de cincuenta y siete años, domiciliada en la calle de Santa Engracia, número 88, principal, al caerse en las escaleras de su domicilio, sufrió la fractura de la base del cráneo. En gravísimo estado fué trasladada al Equipo Quirúrgico.

Atropello grave

En la calle del Arenal fué atropellada ayer por un automóvil, Eloísa Masdeo Juliá, de sesenta años. Trasladada a la Casa de Socorro del distrito del Centro le fueron apreciadas lesiones de pronóstico grave. El automóvil que le produjo las lesiones era el de la matrícula número 21.991, conducido por Vicente Pérez Alvarez.

Robo de brillantes

Gerardo Sanz Sánchez, de sesenta y dos años, domiciliado en la plaza de Santa Cruz, número 7, denunció en la Comisaría del Centro que el pasado día 9 le sustrajeron de su joyería un solitario de brillantes y platino, y otro de oro y brillantes, valorados en 3.000 pesetas. Como ayer le desaparecieron de una caja dos brillantes de 3,25 kilates, valorados en 6.500 pesetas, puso los dos hechos en conocimiento de la Policía.

Le quitan la cartera

En la Comisaría del distrito de Chamberí denunció Manuel Sanz Martín, de veinticinco años, domiciliado en la calle de Raimundo Fernández Villaverde, número 25, que el pasado día 28 le robaron en un tranvía la cartera con las licencias de uso de armas y caza, una guía, la cédula personal y un billete de 25 pesetas.

Se descubre en Vigo otra fábrica de explosivos

VIGO, 30.—La Policía se ha incautado en un taller de mecánica de la calle de Curros Enríquez de catorce bombas preparadas, dos de gran potencia; 20 cartuchos de dinamita; tres pistolas "Star", una ametralladora Parabellum, doce pistones, mecha y otros útiles para fabricar explosivos. Todos los objetos estaban guardados en cajas de cartón, escondidos en un arcón de hierro y disimuladas con herramientas.

Han sido detenidos los propietarios del taller, Alfonso Rodríguez Villar y Benito Fernández Domínguez. También han sido detenidos Ricardo Vega, César Rosa y Eduardo Fernández como cómplices. Todos están a la disposición del Juzgado. Parece que los artefactos habían sido traídos de Bilbao hace pocos días por Ricardo Vega, que es el que dirigía el grupo de dinamiteros. Los explosivos han sido llevados a la Base Naval de Ríos.

La Policía ha practicado un registro en el domicilio de Ricardo Vega y encontró una bomba preparada con cargadores «mausers», pistolas, mechas, proyectiles y otros materiales. También encontró la Policía un folleto portugués con fórmulas para la fabricación de bombas. Se continúan haciendo más pesquisas.

MARTIN VALMASEDA
6, ESPOZ Y MINA, 6. ENCAJES

Sanatorio GREDOS
Tuberculosis. — Pensiones módicas
Arenas de San Pedro (Avila)

FAJAS "Cauchodama". Preciosos modelos, altos a 25 pesetas. Sagasta, 12. BEM

Automóviles SPORT
SOLIDOS-BUEN USO
Ofertas sin intermediarios por carta al número 1
APARTADO 466. MADRID

Si desea usted información sobre

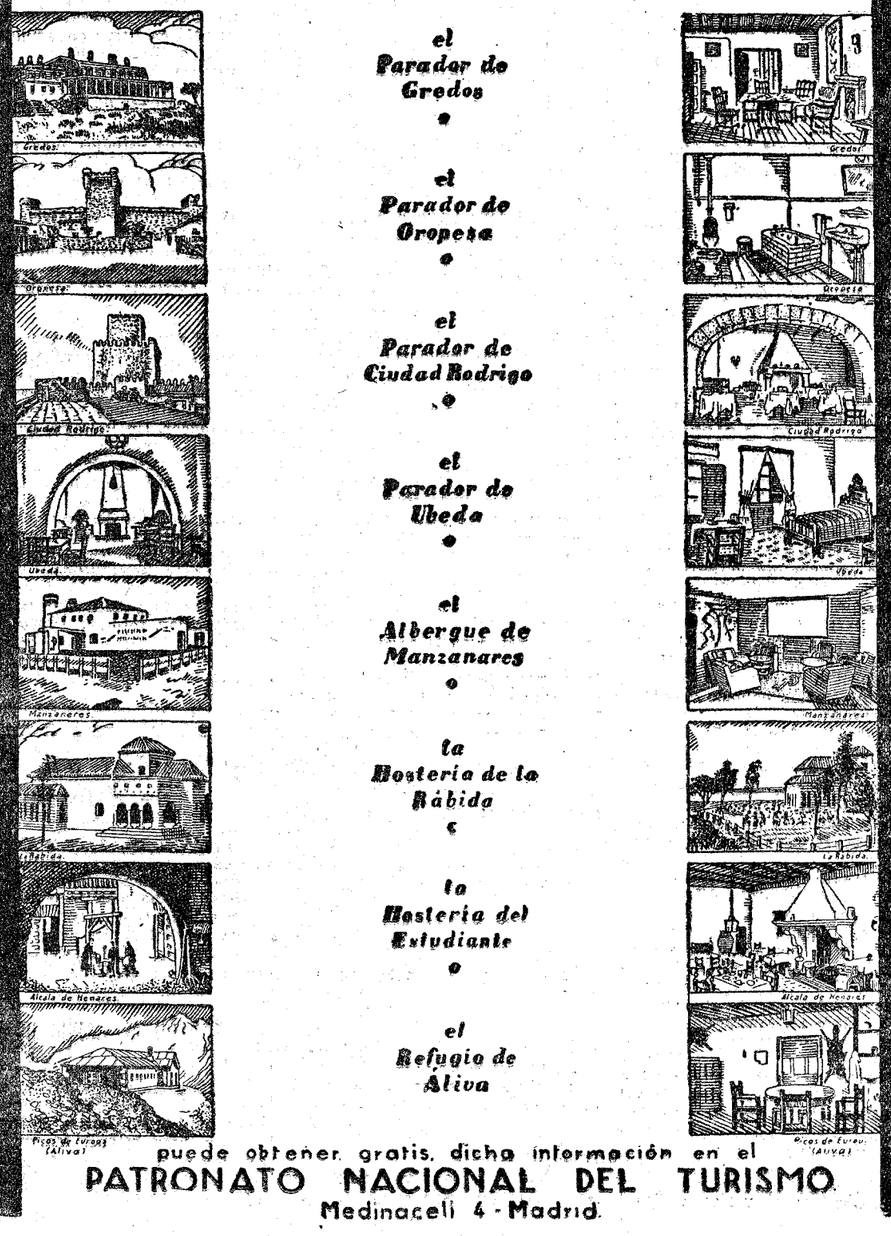

el Parador de Gredos
el Parador de Oropesa
el Parador de Ciudad Rodrigo
el Parador de Ubeda
el Albergue de Manzanares
la Hostería de la Rábida
la Hostería del Estudiante
el Refugio de Aliva

puede obtener gratis dicha información en el
PATRONATO NACIONAL DEL TURISMO
Medinaceli 4 - Madrid

EL JEFE DEL GOBIERNO CONFERENCIA CON EL MINISTRO DE ESTADO

Este dice que trataron de su viaje a Ginebra

A mediodía celebró una conferencia con el jefe del Gobierno el ministro de Estado. Duró la entrevista más de media hora. Al salir fué interrogado el señor Zulueta, quien dijo que esta conferencia era lógica, porque muy en breve saldrá para Ginebra y antes tenía que ponerse de acuerdo con el presidente del Consejo.

Se le preguntó acerca del asunto de la Telefónica y el ministro contestó que no había nada absolutamente.

En Guerra

Visitaron al ministro de la Guerra los generales Rodríguez del Barrio, Casademunt, Barreiro, Carnicero, una comisión del Regimiento número 32, el capitán Ruiz de Alda y el alcalde de Barcelona señor Ayguadé.

Audiencias del Presidente

El Presidente de la República recibió al ministro de Marina, quien le cumplimentó y le mostró su agradecimiento por el interés que el señor Alcalá Zamora le expresó durante el curso de su enfermedad.

Después recibió en audiencia militar al general de brigada de Artillería señor Carnicero, al coronel del regimiento de Minadores y Zapadores, señor García de Pruneda con una Comisión de dicho Cuerpo, en la que figuraba el oficial uruguayo don Rolando Laguarda, que realiza prácticas en dicho Cuerpo.

El libro español

En el ministerio de Agricultura bajo la presidencia del director general de Comercio se celebró ayer una reunión previa de casas editoriales para tratar de la organización de la Feria del libro español en Buenos Aires. Se acordó por unanimidad que el secretario del Comité, don Adolfo Alvarez Buylla, redacte el oportuno proyecto para la celebración de dicha Feria, el cual será elevado al Gobierno para su aprobación.

Notas varias

Ayer mañana ha llegado a Madrid el nuevo ministro de Suiza, quien hizo su visita protocolaria al ministro de Estado. También ha llegado a Madrid el nuevo ministro del Japón.

* * *

Se ha concedido la Encomienda de la Orden de la República al secretario de Embajada don Hilario Tejero y la placa de oficial al secretario de Embajada don Antonio Peña.

LOTERIA 16 Plaza Santa Cruz, 2. Madrid. Su administradora Doña F. Ortega, remite billetes de Navidad y de todos los sorteos, enviando su importe.

Preparaciones en curso

CARRERA FISCAL, 100 ptas. mes. "Contestaciones Reus", 100 ptas.
OFICIALES DE AGRICULTURA, 50 pesetas mes. "Contestaciones Reus", 60 pesetas.
MECANOGRAFOS DE ESTADISTICA, 30 ptas. mes. "Contestaciones Reus", 12 ptas. Unica Academia que dispone de instalación de máquinas para la estadística.
AUXILIARES DE MARINA, 30 pesetas mes. "Contestaciones Reus", 18 pesetas. Apéndice con las últimas modificaciones, 7 ptas.
CELADORES DE MERCADOS en el Ayuntamiento de Madrid, 30 ptas. mes. "Contestaciones Reus", en preparación.
Continúan las preparaciones para **Judicatura, Notarías, Registros, Pericial y auxiliar de Contabilidad, Correos, Telégrafos, Policía, cultura general, taquigrafía, mecanografía, idiomas, etc.**
Informes gratuitos de todas las oposiciones, presentación de documentos, pensionado para alumnos, etc.

Academia "Editorial Reus"

Clases: Preciados, 1.—Libros: Preciados, 6.—Apartado 12.250.—Madrid.

Ingenieros, Estudiantes

2.000 estuches de dibujo, de 6 a 250 pesetas. VEGUILLAS. LEGANITOS, 1.

TRAJE O GABAN

a medida, por 103 pesetas (que vale 175 verdad a toda garantía), por dar a conocer confección y corte especializado Muestras sin compromiso.
ECHEGARAY, 17. — TELEFONO 95681
Sección especial para provincias, sin prueba.

El señor Goicoechea inaugura el curso en la Academia de Jurisprudencia

Habló sobre "La idea democrática y la evolución hacia el Estado de Derecho". Desencanto de los que creían en el porvenir de la democracia. El sistema democrático desdeña la misma existencia del Poder judicial. De este modo las garantías proclamadas en las Constituciones son imaginarias

EL LOCAL SE HALLABA REBOSANTE DE PUBLICO, QUE OVACIONO REPETIDAMENTE AL ORADOR

El salón de actos de la Academia de Jurisprudencia resultó anoche totalmente incapaz para dar cabida al público que acudió a escuchar el discurso que don Antonio Goicoechea, como presidente de la Corporación, había de pronunciar en la inauguración del presente curso.

El elemento femenino figuraba en gran número.

Al penetrar el señor Goicoechea, acompañado de la Junta de la Academia, el público, puesto en pie, prorrumpe en una ovación que dura un buen rato. Se oyen unos vivas a Goicoechea, calurosamente contestados, y la ovación se repite con nuevos bríos.

En primer término, el señor Tabernilla, secretario de la Academia, leyó un resumen de la labor realizada durante el curso último. Se detuvo de un modo singular en la conferencia inaugural pronunciada por el señor Alcalá Zamora sobre las repercusiones de la Constitución fuera del Derecho político. Al referirse a la independencia del Poder judicial, garantido en la Constitución, en el público se nota un general e inesperado catarro.

El señor Tabernillas termina justificando su presencia en una Junta de cuyos componentes se halla separado por hondas diferencias de matiz político, porque entiende que no es la Academia lugar indicado para llevar diferencias de esta clase como prácticamente ha podido comprobar por parte de sus compañeros.

El señor Goicoechea

Al levantarse el señor Goicoechea para hablar, una nueva ovación le impide hacerlo durante algunos minutos.

Empieza agradeciendo el honor que se le tributó eligiéndole para presidir la Academia, a la que desde su ingreso en ella la consideró como laboratorio preferente para sus actividades culturales.

Entrando ya en el tema elegido, "La idea democrática y la evolución hacia el Estado de Derecho", el señor Goicoechea comienza recordando que Esmein sintetizaba su pensamiento sobre el Gobierno y sus formas de organización, de este modo: "Tomando el Gobierno en su base, se conciben como posibles, dos modos de ejercicio de la soberanía: o bien el soberano ejercerá la soberanía arbitrariamente y según su sola voluntad; o al contrario, tendrá reglas fijas, conocidas de antemano que dictarán al soberano su decisión. La primera forma de Gobierno, es el Gobierno despótico o arbitrario; la segunda, es la esencia misma de la libertad política, se puede denominarla el Gobierno legal."

No hay garantía comparable a la de la fijeza y claridad de una regla preexistente, déla quien la dé: un hombre solo, una minoría escogida o una Asamblea numerosa.

Lo característico del obrar humano, no es tanto su libertad como su legalidad, tomada esta palabra en su más amplio sentido. No nacen las leyes para refrenar la libertad; nace la libertad encuadrada ya dentro del ámbito trazado por las leyes.

No es de ahora la convicción de que son siempre preferibles el arbitrio enfrenado al arbitrio libre y las potestades regladas a las discrecionales. Frecuente es hallar en nuestra literatura del Siglo de Oro alusiones mordaces a la «ley del encaje», definida por Covarrubias como «la resolución que el que manda, toma por lo que a «él se le ha encaxado en la cabeza», sin tener atención a lo que las leyes disponen». «Nunca te guíes—aconseja don Quijote a Sancho—por la ley del encaje, que suele tener mucha cabida con los ignorantes que presumen de agudos». «Líbrete Dios como de escribano enemigo, de juez con leyes de encaje», escribía a su vez Mateo Guzmán en su Guzmán de Alfarache.

Verdad es que, frente a tales elucubraciones doctrinales, pudiera exhibirse la existencia de instituciones como las «lettres de cachet», expresión de un derecho en los Príncipes a hacer su «bon plaisir». Pero los hombres de hoy sabemos del «bon plaisir» bastante más por la experiencia diaria, que por lo que hemos leído en los libros.

No creo que el fin de toda asociación política sea la conservación de los derechos imprescriptibles y sagrados de la persona humana: en una palabra, la libertad. Hay para el gobernante un fin más alto que la libertad: el orden, del cual la libertad, según la frase de Goethe, no es más que un lujo, un supremo adorno.

Con sólo que el ciudadano sienta garantida la porción de derecho que las leyes le otorguen, bastará para que un régimen se repute lícito y obtenga aquiescencia y respeto. No proclamo por eso que sean accidentales ni menospreciables las formas. Son éstas, la envoltura de una substancia, y es, mirando a ella y no a las formas, como es dable concluir, que hay sistemas de gobierno predestinados a realizar la deformación monstruosa de que los gobernantes sigan siendo hombres sin ley, y los jueces corran peligro de convertirse en servidores dóciles de los gobernantes. (Ovación.)

Influencia de Rousseau

Alude a la influencia que en el siglo XVIII experimentó el Derecho público por parte de Montesquieu y de Rousseau. "El pueblo—dice el primero—es admirable para escoger a aquellos a quienes debe confiar parte de su autoridad. Pero ¿sabrá conducir un negocio, conocer los lugares, las ocasiones, los momentos, aprovecharse de ellos? No; no lo sabrá."

Montesquieu da una anticipada descripción de los abusos del régimen de gabinete. Frente a esta concepción se alza la romántica de Rousseau, al amparo de cuyos conceptos fundamentales nació y vivió la democracia representativa de nuestro tiempo.

Para los ideólogos al estilo de Rousseau y de Siéyès que confesaba hacer Constituciones con el mismo propósito inventivo que se hacen novelas, queda desconocido el enlace de la tradición y el espíritu legalista en la evolución política.

El contraste entre el espíritu romántico y revolucionario, frente al tradicional y jurídico, lo experimentaron cuantos pueblos quisieron implantar el régimen de Constituciones escritas.

En pleno siglo XX sufren largos eclipses las libertades, y entonces no nos acordamos de las declaraciones de Derechos, se añoran el "Fuero de manifestación" aragonés, y aquellas "firmas de derecho", que prácticamente impedían las expropiaciones sin indemnización.

La tradición para el hombre abstracto de Rousseau carecía de valor, a pesar de que tradicionalistas lo son todos los hombres. Tradicionalistas de un solo siglo, el siglo XVIII; son los demócrtas de hoy. Cuando los gobernantes se olvidan de la tradición, podrán convertir sus obras en capítulo de novela que se desea leer, nunca en un trozo de historia que se aspire a vivir.

Hace referencia a los autores que, como Bryce, recién terminada la guerra, tenían una gran fe en el porvenir de la democracia, señalando el desencanto a que hoy se ha llegado en este punto.

Soberanía popular y soberanía nacional

Para Rousseau, el contrato social es el creador, tanto de la sociedad, en calidad de cuerpo colectivo moral, como de la autoridad pública.

El miembro de la sociedad es súbdito en cuanto está sometido a las leyes que dicta la autoridad soberana, pero es a la vez ciudadano como participante en el ejercicio del poder.

Un ligero examen de la doctrina así enunciada muestra que era triplemente destructora: de la sociedad, del Gobierno, y de la justicia. De aquélla, porque le atribuía una base movediza: el contrato. Del Gobierno, reducido a un mero intermediario entre los súbditos y el soberano. De la justicia, porque la ley sólo encuentra su licitud en el origen, no en su contenido.

Frente a esta concepción se levanta la de la soberanía nacional, en realidad su más patente contradicción. "La soberanía—como dice Duguit—se llama nacional en el sentido de que ella reside indivisiblemente en la nación toda entera". Tal concepto no es nuevo. Fué ya afirmado por nuestro Suárez.

Concebida así la soberanía, no se hace más que traducir en una fórmula teórica lo que es una idea de buen sentido: que el poder no existe sino en interés de todos los miembros que componen la colectividad.

Justifica cómo ideas tan disparatadas cual las de Rousseau hayan podido ser universalmente aceptadas y afirma que tales ideas llevan inevitablemente a la dictadura. (El público, puesto en pie, le aplaude nuevamente.)

Se ocupa a continuación de la doctrina francesa del mandato representativo y la critica para rechazarla, admitiendo, por el contrario, la teoría alemana del órgano del Estado. Es ésta igualitaria, porque todos los Poderes del Estado ocupan un mismo rango; es destructora de privilegios, en su consecuencia, y permite asentar la función legislativa sobre un cimiento sólido, dentro de unos determinados límites que al ser traspasados determinan la interposición de un recurso por inconstitucionalidad.

Se ocupa de la garantía jurídica de los derechos individuales que el sistema parlamentario trató de salvaguardar por medio de la fácil ruta de las Declaraciones de Derechos. Fácil remedio de estampar sobre el papel unas cuantas fórmulas generales y abstractas. Promesa pródiga, como todas las promesas en el momento alegre de formularse, y avara en el instante crítico de las realizaciones. (Aplausos.)

Las Declaraciones no tienen otro valor que el de un buen consejo o una recomendación afectuosa.

Se refiere a los recursos utilizables según la Constitución española, que son el de inconstitucionalidad de las leyes, abuso de Poder y recurso de amparo. Manifiesta su opinión contraria a la del señor Crehuet, que sostiene que tales recursos deben ser sustraídos a la competencia judicial. El señor Goicoechea defiende la independencia del Poder judicial. El sistema democrático —dice—desdeña, no ya esta independencia, sino la misma existencia de un Poder judicial. Y, sin embargo, el problema está en pie; no hay orden ni libertad sin Derecho; pero tampoco hay Derecho sin jueces.

Garantías imaginarias

De este modo todas las garantías proclamadas en las Constituciones son completamente imaginarias. El ciudadano, paciente y resignado, habrá de contentarse con repetir la frase de la Declaración de los derechos del Hombre: "País en que los derechos individuales no están asegurados, no tiene Constitución", porque los gobernantes se sirven entonces de ella como las gentes de conducta dudosa se sirven de los guantes para impedir que queden impresas sobre los objetos que palpan sus huellas dactilares. (El público, puesto en pie, ahoga las últimas palabras del señor Goicoechea.)

El conferenciante quiere ya terminar su discurso, pero el público le invita a que continúe todavía.

Sigue diciendo que quizá podrá parecer a alguno que ha combatido contra un enemigo imaginario, pero lo cierto es que la moderna democracia se nutre todavía de los principios de Rousseau.

Critica al socialismo, afirmando que se ha aliado al menos social de todos los sistemas políticos, del mismo modo que la democracia se ha vinculado al menos democrático de todos los sistemas sociales.

Afirma que es posible que alguien tilde de sus aseveraciones como nacidas de un espíritu reaccionario. No rechaza el calificativo. La reacción necesariamente ha de venir. Luchemos todos —termina diciendo—, por que el día en que inevitablemente sobrevenga, no sea una nueva represalia, sino amplia vida jurídica que, impregnada del sentido nacional y alentada por el espíritu cristiano, impulse a los pueblos a su bien y abra una nueva era de fraternidad y de paz.

Nuevamente el público tributa al señor Goicoechea largos y entusiastas aplausos.

Una camioneta al río en Rabezúa (Vizcaya)

SUS SEIS OCUPANTES ILESOS

Pruebas de un nuevo explosivo

BILBAO, 30.—Una camioneta de servicio del pueblo de Rabezúa, al fallar los frenos, se precipitó sobre el río Ibaizabal y cayó a una presa. Resultaron ilesas seis personas que iban en el vehículo.

Nacionalistas detenidos

BILBAO, 30.—Por orden del juez de las Vascongadas y Navarra, han sido detenidas otras dos personas nacionalistas, supuestos copartícipes en los sucesos del domingo en el pueblo de Guerrio. Por orden del mismo juez ha sido puesto en libertad uno de los detenidos el domingo.

—Hoy se han reanudado las labores en la mina "José", del pueblo de Somorrostro, con lo que se ha restablecido la normalidad.

Nuevo explosivo

BILBAO, 30.—Muy en breve se verificarán en las minas de La Orconera las pruebas de un nuevo explosivo, que, según se dice, es bastante más potente que todos los conocidos hasta hoy. El autor del invento es un joven ingeniero llamado don Luis d'Afteck, discípulo del químico alemán Koffman. Las pruebas se harán mediante una carga de cantidad igual de ambos explosivos en la misma mina, a fin de apreciar la diferencia de potencia destructora que hay entre uno y otro explosivo. Después, el inventor dará una conferencia a los ingenieros industriales de la zona.

CARRAL - Abrigos. Vestidos. Precios de propaganda. ATOCHA, 32.

Sobra la Instituta

PERO HAY QUE HACER UNA ASTRONOMIA SOCIAL

He aquí como reseña el periódico republicano "La Voz", de Córdoba, las ideas vertidas por el señor Albornoz al final de un banquete que le dieron en aquella ciudad:

"El señor Albornoz esbozó originales ideas acerca de la cultura. Hizo ver cómo somos juguetes del destino, más que de nuestra propia voluntad, resultando así generales que acaso hubieran sido poetas, o poetas que acaso hubieran sido buenos industriales. Declaró que por su parte, le atrae la Medicina y que le hubiera gustado ser profesor.

Analizó con este motivo el papel de la tribuna pública y las condiciones éticas en que se mueve el propagandista político, que nunca debe halagar al auditorio, ni aun estimarlo inferior.

Combatió la cultura clásica, a su juicio aun de tipo medioeval, individualista, exigiendo que sea sometida a total renovación social, transformando las ciencas mismas, para hacer una Química social, una Matemática social, incluso una Astronomía social, etc.

Esto acarreará un tipo de Universidad completamente distinto al actual, que no determinará la zozobra actual, cuando se habla de suprimir alguna Universidad, ya que del tipo actual, humanístico e individualista, no importarían suprimirlas todas.

De los estudios actuales de la carrera de abogado, opinó que sobran el Digesto, la Instituta y el Fuero Juzgo, por ejemplo, porque este tipo de estudios termina por embrutecer el cerebro de quenes así lo hacen.

Tampoco para estudiar Filosofía hace falta conocer a Krause, ni a Kant, ni a otros filósofos, sino un tipo nuevo de Filosofía social, aun por hacer. Lo actual produce el erudito a la violeta, al que fustigó duramente.

Otro tanto ocurre con el bachillerato, que es anacrónico e inactual, opinando el señor ministro que es preferible, antes que hacer el bachillerato actual, irse por ahí, con las manos en los bolsillos, a pasearse por las calles, dejando que obren las fuerzas pristinas, dedicándose incluso a comer hierba, antes que seguir tales planes.

Uno de los puntos a su juicio más estimables en la obra social de la enseñanza es crear tipos de centros, no nacionalistas, sino nacionales, en el sentido de ser representativos del espíritu de la tierra, como por ejemplo, la Universidad de Granada, orientada ya a los estudios orientales, que reanudarán los lazos culturales, rotos hace siglos, con nuestros verdaderos hermanos de Africa."

Atacan a los espectadores con pistolas detonadoras

Una "broma" de los muchachos de Bruna (Sevilla). Es asaltada una tienda de ultramarinos

SEVILLA, 30.—Según noticias recibidas del pueblo de Bruna, cuatro individuos de dieciocho años de edad, provistos de pistolas, que más tarde se ha sabido que eran de las llamadas "detonadoras", empezaron a hacer descargas cerradas contra el público que había asistido a la sesión de cinematógrafo celebrada en un teatro de aquella localidad. La actitud de los jovenzuelos sembró el pánico entre los asistentes al espectáculo, y se originaron carreras y sustos, dando con ello lugar a que varias personas resultaran contusionadas. Los vecinos, atemorizados por el ruido de las descargas, se echaron a la calle armados con escopetas, creyendo que se trataba de algún ataque al pueblo. La Guardia civil no tardó en hacer acto de presencia y salió en persecución de los cuatro jóvenes y al darles alcance pudo advertir que se trataba de pistolas detonadoras. Declararon los detenidos que su deseo era el jugar a los pistoleros y dar una broma al vecindario.

Tienda asaltada

SEVILLA, 30.—Esta noche, a primera hora, un grupo de individuos asaltó una tienda de ultramarinos y taberna del barrio de Triana, propiedad de Eduardo Alonso. Los individuos obligaron al dueño a que les entregara algunos artículos. Como aquél se negara, los desconocidos se apoderaron de siete jamones, latas de conservas, chorizos y muchos más artículos. El dueño avisó del robo de que era objeto a la Comisaría y a la Comandancia de Seguridad y los ladrones, al darse cuenta de la proximidad de las fuerzas de Asalto y de Seguridad, que venían hacia el establecimiento, se dieron a la fuga, llevándose los sacos con los artículos robados. La Policía dió una batida por la vega de Triana, sin conseguir detener a los asaltantes.

El gobernador ha manifestado que en vista de la frecuencia con que se repiten los asaltos a las tiendas, ha ordenado que se intensifique la vigilancia en los barrios para hacer frustrar cualquier intento de asalto. Advierte, además, que ha dado órdenes severísimas sobre el particular y que sería el primero en lamentar las consecuencias de la aplicación de un castigo ejemplar.

Las huelgas

SEVILLA, 30.—El gobernador, al referirse a las huegas planteadas en varios pueblos de la provincia, manifestó que tenía buenas impresiones. Respecto al conflicto pendiente de la Rinconada dijo que confiaba en que no se tardará en llegar a un acuerdo.

Cosecha perdida

SEVILLA, 30.—En vista de la prolongada huelga agrícola de Carmona, que tantos perjuicios ha ocasionado a aquella población, en donde no se ha recogido aún la aceituna, el gobernador ha enviado al comisario especial señor Villarrubia, con instrucciones concretas para que vea el modo de terminar la huelga en Carmona. Se puede dar por perdida la tercera parte de la cosecha.

Treinta detenciones

SEVILLA, 29.—La Policía y Guardia civil de Carmona han practicado la detención de 30 individuos autores de los disparos hechos a la Guardia civil el pasado día 18 desde los terrenos de una finca.

También han sido detenidos varios individuos que se dedicaban a robar aceituna, y tres industriales que compraban el fruto robado .Todos los detenidos han ingresado en la cárcel.

Alborotos en la sesión

SEVILLA, 30.—Hoy ha continuado en el Ayuntamiento la discusión de los presupuestos. Con ocasión de decir el alcalde que la votación de los presupuestos estaba a merced de la minoría monárquica, diciendo esto por la minoría independiente, el señor Beca, de dicha minoría, se levantó para rechazar la intención de las palabras pronunciadas por el alcalde y reclamarle una mayor seriedad en el desempeño de su cargo. El incidente provocó algún alboroto.

También se produjo un gran jaleo cuando el concejal señor Casas protestó de que en el presupuesto figuraran varias partidas para el pago de alquileres de siete maestros casados, diciendo que éstos cobraban por doble partida y esto no puede ser, ya que no sostienen más que una casa.

Un gran triunfo de la medicina moderna

Un gran descubrimiento que asombra a los hombres de Ciencia. Niños raquíticos, adolescentes que sufren, adultos extenuados, se vuelven fuertes y robustos. Resultados inesperados.

¿Sufre Vd. de Neurastenia? ¿Ha perdido Vd. acaso el apetito, el sueño, las fuerzas y las energías por alguna razón? ¿Tiene hijos enclenques, tristes, enfermizos, que tienen glándulas, y cuyo desarrollo es penoso? Si es así, debe Vd. leer lo que a continuación le explicamos, pues es de suma importancia para Vd. y para la salud de los suyos.

Los rayos Ultra-Violeta, maravillosos fomentadores de vida que la ciencia moderna ha puesto a nuestra disposición, han sido agrupados en un preparado, y bajo una fórmula completamente nueva, reuniendo en si, todos los elementos que amenudo faltan en los seres debiles de todas las edades.

Este preparado, que se llama Ultrafortificante Richelet, encierra el hierro, que enriquece la sangre, el fósforo que alimenta las celulas nerviosas, la cal, que fortifica y desarrolla los huesos, y el manganeso que tonifica los tejidos. Todo ello juntamente con la Vitamina D. despues de sometido a la acción de los rayos Ultra-Violeta, hacen que éste preparado sea mucho mas activo que otros fortificantes.

El Ultrafortificante Richelet que honra la ciencia francesa sirve para que los niños y adultos débiles y enfermizos, se vuelvan robustos y vigorosos. Toda persona que tome este preparado puede estar segura de que recibe con él, todos los elementos necesarios para fortificarse volver a ser optimistas, tener buenos colores, verse libres de insomnios, y de ideas tristes. Las futuras madres o las que están criando se recalcifican y los ancianos agotados se fortalecen.

He aqui varios ejemplos de cartas en las cuales se demuestra la acción poderosa del Ultrafortificante Richelet.

Debilitada por la edad critica.

Desde hace varios años sufria de bronquitis crónica, ahogos y vahidos, debido sin duda a la edad critica. Mis fuerzas habian disminuido mucho y me encontraba envejecida. Hace 4 meses que tomo el Ultrafortificante Richelet vitaminado e irradiado y me encuentro ya mucho mejor, estoy mas fuerte, no me acalaro tanto, tengo buen apetito y duermo bien pudiendo trabajar sin cansarme.

Mme WETTERWALD,
5, rue de Coulmiers, Paris (14e). Francia.

Mi hijo Santiago no estaba fuerte.

Desde que tuvo la pulmonia hace dos años, mi hijo Santiago no estaba fuerte y a pesar de los buenos aires que tomaba seguia pálido y anémico, adelgazaba mucho y su desarrollo era penoso. Una cuñada mia me recomendó su Ultrafortificante Richelet que habia curado a una hija suya, y estoy contentisima de los resultados, pues mi hijo come muy bien, no tose como antes, tiene buenos colores y pesa en relación a su edad.

Mme MARTIN,
90, rue du Moulin-Vert, Paris, Francia.

Habia adelgazado 24 kilos.

Hace dos años que padecia de insomnios, y de un gran cansancio, me estaba volviendo neurastenico y de 95 kilos que pesaba fui bajando en pocos meses a 75. He tomado el Ultrafortificante Richelet y en poco tiempo he conseguido dormir bien, y me siento con fuerzas nuevas, me ha vuelto el apetito, peso ya algo mas y no tengo las ideas tristes como antes. Poco a poco he vuelto al trabajo, pudiendo por fin ganar mi vida.

Jules BRISSARD,
5, rue du Coulmiers, Paris (14e), Francia.

El desarrollo era lento.

Tengo el gusto de comunicarle que mi hijo de 16 años que ha seguido su tratamiento con el Ultrafortificante Richelet se ha curado completamente. A pesar de haber crecido mucho estos ultimos tiempos ha engordado y ensanchado bastante. Ya no se queja de cansancio como antes y no se acatarra tan facilmente, come muy bien y está alegre y contento. No puedo por menos de darle las gracias en mi nombre y en el de mi marido Sr. Richelet, y desde luego puede Vd. publicar esta carta para que la lean muchas madres.

Mme MURCIER,
2, impasse Dany, Paris (8e). Francia.

El Ultrafortificante Richelet vitaminado e irradiado de un gusto agradabilisimo, mucho mas activo que todos los antiguos medicamentos, es el regenerador y productor mas poderoso de las fuerzas fisicas entre los conocidos hoy dia. El mejor excitante del apetito y el tratamiento mas énergico y completo, para usar en caso de debilidad, como son: Anemia, linfatismo, escrofulosis, desarrollo lento pre-tuberculosis, convulsiones de los niños fosfaturia, cansancio, neurastenia, convalecencia, lactancia, embarazo y esclerosis de los ancianos.

DE VENTA EN FARMACIAS

Pida Vd. hoy mismo un folleto de este maravilloso producto que se le enviará gratuitamente y sin compromiso alguno. LABORATORIO RICHELET, San Bartolomé 22-24 SAN SEBASTIAN (Guipuzcoa)

Arilla vence a Echevarría en Barcelona

Por descalificación. El domingo actuarán ya los equipos de la Tercera División. La III Gran Semana Gimnástica

Pugilato

Arilla vence por descalificación

BARCELONA, 30.—Esta noche se han celebrado dos veladas de boxeo.

La primera tuvo lugar en el teatro Olympia con los siguientes resultados:

A cuatro "rounds", PRAST vence por puntos a Loren.

A 8 "rounds", Correa y Canséco hacen "match" nulo.

A 10 "rounds", MOREJON vence por k. o. en el octavo "round" a Campole.

Luego ARILLA venció por descalificación de Echevarría por haberle dado éste segundo un golpe con la cabeza en una ceja. El público armó un gran escándalo, porque entendía que Arilla aún podía continuar el combate.

El último encuentro fué entre RIAMBAU y Cea. Venció el primero por puntos. Este encuentro no tuvo interés.

En el Nuevo Mundo

La segunda velada tuvo lugar en el Nuevo Mundo con un lleno completo.

El primer combate, Martínez II contra Navarro resulta nulo.

En el segundo combate FLYN-Dironi, al llegar el cuarto "round" Dironi abandona por una lesión en la sién izquierda, venciendo, por tanto, Flyn.

A 10 "rounds", FERRAND, ex campeón de Europa de pesos moscas contra Safont. Venció Ferrand por puntos.

A 10 "rounds" Roberto Sanz y MARTINEZ. Vence Martínez a los puntos.

El último encuentro fué entre el cubano KID TUNERO y el italiano Tempesta. Venció Tunero por puntos.

En todos los encuentros el público ovacionó a los boxeadores.

Football

Los partidos del domingo

El domingo próximo se jugarán los siguientes partidos:

PRIMERA DIVISION

Betis Balompié-Valencia F. C.
Racing Santander-Athletic Bilbao.
Madrid F. C.-Donostia F. C.
Arenas-C. D. Español.
Barcelona-C. D. Alavés.

SEGUNDA DIVISION

C. D. Castellón-Sevilla F. C.
Sporting Gijón-Murcia F. C.
Unión Club Irún-Athletic Madrid.
C. D. Coruña-Oviedo F. C.
C. A. Osasuna-Club Celta.

TERCERA DIVISION

Racing Ferrolano-Eiriña F. C.
Unión Sporting-Stadium Avilesino.
Valladolid-Deportivo (ex Nacional).
Baracaldo-Logroño.
Tolosa F. C.-Erandio F. C.
Zaragoza-Alkartasuna.
C. E. Sabadell-Martinenc.
Palafrugell-C. D. Júpiter.
U. S. Sans-Badalona F. C.
Hércules-Levante F. C.
Gimnástico-Elche.
Imperial-Gimnástica.
Cartagena-Cieza.
Málaga-Malagueño.

Todos los partidos se jugarán en los campos de los clubs citados en primer lugar. Los nombres en negritas son los favoritos; cuando aparecen con los mismos caracteres, quiere decir que lo normal es un empate.

Impresiones

El domingo entrarán en acción los equipos de la Tercera División, así es que tendremos 24 partidos. No se celebran dos de los partidos señalados en el calendario, uno se aplaza, el encuentro Ferroviaria-Castilla, y el otro por "forfeit".

Son muchos partidos de Tercera, pero no obstante, se presentan más claros que las otras Divisiones, y es que muchos vienen a ser la continuación de los campeonatos regionales. La novedad está en los encuentros entre Clubs vizcaínos y guipuzcoanos y la inclusión de alicantinos entre los valencianos. El partido de Vigo es también una novedad. *Las diferencias son tan grandes en estos partidos* y, por lo tanto, no hay duda en el pronóstico (caso Zaragoza-Alkartasuna) o los equipos son de poco más o menos, de tal modo que el terreno es definitivo.

Entre los 14 partidos se destaca uno, sobre todo: Baracaldo-Logroño, favorable al primero, no sólo por jugar en casa, sino porque los logroñeses están, al parecer, menos en forma que al principio de la temporada.

Pasemos a la lucha de los ases. Encontramos tres partidos muy fáciles, de esos indiscutibles para todos los aficionados, que son el del Sardinero, el de Chamartín y el de Las Corts. Madrid y Barcelona juegan en su campo y como quiera que sus contrincantes no son de los más fuertes, deben triunfar con facilidad. Casi lo mismo se puede decir del Athletic bilbaíno, porque se ha visto en el campeonato vizcaíno que entre él y el Alavés existe un abismo, y este último equipo batió, nada menos que por seis tantos de margen, al Racing.

El partido Betis-Valencia ya no es tan claro; pero ambos son de esos equipos que, si valen bien poco en cuanto salen de su localidad, en cambio, se centuplican en su propio terreno.

¿Y el de Ibaiondo? Después de haber ganado netamente el Madrid, la verdad es que este partido es un hueso para el Arenas. Esto en el papel, al menos.

De la Segunda División no parece difícil el triunfo del Sporting, del Irún y del Osasuna, citados así por el orden de mayor a menor facilidad. En cambio, los otros dos partidos son muy problemáticos.

En el partido de Sequiol existe una gran línea, constituída por los equipos asturianos. Campeón el Oviedo, no se diferencian mucho, sin embargo, estos dos bandos. Pues bien; el Oviedo aplasta al Castellón, nada menos que por 8-1, mientras el Sevilla derrota también por un gran margen al Sporting, por 5-2. Ciertamente, el pronóstico, pese al campo, no es muy favorable al Castellón.

El encuentro de Riazor es de los más difíciles; los dos equipos están muy en forma y la potencialidad del ataque ovetense puede contrarrestar muy bien la ventaja del terreno.

Gimnasia

La Gran Semana y el Campeonato de España

Tenemos a la vista el programa de la Gran Semana Gimnástica y el Campeonato de España, pero el poco espacio de que disponemos, sólo nos permite darlo a conocer en pequeñas dosis. Hé aquí los detalles de las pruebas para las dos primeras jornadas:

Domingo 4 de diciembre, a las diez de la mañana, en el Estanque del Retiro.

Campeonatos sociales de remo (traíneras y piraguas), por el siguiente orden:

1. Traíneras (recorrido de 1.000 metros), cuatro remeros y timonel.
2. Piraguas (femenino), 500 metros.
3. Piraguas (masculino), 1.000 metros.
4. Piraguas (parejas mixtas), 500 metros.

Lunes 5, a las siete de la tarde en la S. G. E. (Barbieri, 20).

1. Gimnasia educativa (señoritas), Legionarias de la Salud.
2. Instituto Nacional de Segunda Enseñanza "Cervantes", en exhibición.
3. Trepar por la cuerda (5 metros), neófitos Sociedad Gimnástica Española.
4. Instituto "Cervantes", segunda parte de su exhibición.
5. Profesora Lita Schoop, con sus discípulas, en exhibición.
6. Anillas (neófitos), Sociedad Gimnástica Española.
7. Profesora Lita Schoop, segunda parte de su exhibición.
8. Saltos de altura, hasta 1,10 metros (señoritas) Legionarias de la Salud.
9. Paralelas (neófitos), Sociedad Gimnástica Española.
10. Gimnasia rítmica (señoritas), Legionarias de la Salud.

Pelota vasca

Los partidos de ayer

Resultados de los partidos celebrados ayer en el frontón Jai-Alai:

PASIEGUITO y BEROLEGUI (rojos) contra Ucin y Errezábal (azules). A remonte. Se suspendió con el tanteo 39-43.

En sus primeras decenas resultó reñido; se suspendió cuando los azules llevaban una ventaja de cuatro tantos, por indisposición del delantero azul.

AZURMENDI y PEREZ (azules) ganaron a los hermanos Narru (II y I), por 50-34. A pala.

Los azules empezaron por apuntarse seguidos los cuatro tantos; dominaron a sus contrarios, con una ventaja cada vez mayor, para triunfar por 16 tantos.

SALSAMENDI y LARRAÑAGA (azules) ganaron a Múgica y Bengoechea, por 50-42. A remonte.

En este partido fueron también los azules los que han ido en cabeza durante todo el partido, para ganar por ocho tantos de margen.

ESPAÑA VUELVE A SONREIR

La suspensión de periódicos produjo en todo el país y fuera de él impresión dolorosa.

Se fueron autorizando las reapariciones, y la impresión de dolor subsistía.

Salieron, al fin, los únicos periódicos que quedaban suspendidos y, resultando todo ello grato, el público no desarrugaba el ceño.

Pero el sábado próximo se despegarán los labios para dar paso a la risa, y se iluminarán de alegría los semblantes.

Porque el sábado reaparecerá GRACIA Y JUSTICIA, el periódico humorístico por excelencia, el gran semanario político de fina sátira.

La publicación que más certeramente ha sabido apoderarse del alma de los españoles y llenarla de optimismo.

El sábado volverán a reír los españoles, que estaban ya agrios y tristes.

Pastillas Bonald

LAS MAS ANTIGUAS Y LAS MEJORES. CURAN RADICALMENTE LA TOS AFECCIONES DE LA GARGANTA, PREVIENEN LA GRIPPE Y EVITAN LOS EFECTOS NOCIVOS DEL TABACO.

DE VENTA EN TODAS LAS FARMACIAS DE ESPAÑA Y AMERICA

ACCION POPULAR

Las invitaciones para el mitin del próximo domingo se entregarán desde hoy en el domicilio social, Alfonso XI, 4, previa rigurosa presentación del último recibo.

Las tarjetas serán de color distinto para cada local.

Los actos se celebrarán en esta forma: al terminar el señor Pemán su discurso en el Cine de la Opera, irá al teatro ALKAZAR, y mientras habla en este segundo local, estará pronunciando su discurso en la Opera el señor Goicoechea, y así sucesivamente. Desde la Opera se trasmitirán los discursos al domicilio social.

OPOSICIONES CONVOCADAS Y PROXIMAS

Convocadas 40 plazas de Oficiales del Ministerio de Marina, con 4.300 pesetas. No se exige título. Edad, 18 a 24 años. Instancias hasta el 31 diciembre.—**57 plazas de Celadores de Mercados** con 3.000 ptas. Edad, 23 a 45 años.—**40 plazas con 3.000 ptas. en la Tabacalera** para Bachilleres universitarios y Peritos mercantiles. Edad, 17 a 26 años. Instancias hasta el 31 diciembre. Exámenes febrero.—**PROXIMAS CONVOCATORIAS:** Correos, Telégrafos, Radio, Policía, Aduanas, Hacienda, Secretarios de Ayuntamiento (2.ª categoría) y Secretarios de Juzgados municipales (menores de 30.000 almas). Interventores de Ferrocarriles. Para programas oficiales, **"Contestaciones"**, preparación en sus clases o por correo, con **Profesorado de cada Cuerpo**, presentación de instancias y obtención de documentos, diríjanse al **"INSTITUTO REUS", PRECIADOS, 23, y PUERTA DEL SOL, 13, MADRID.** Tenemos **"Residencia-Internado"**. Regalamos prospectos. Unico centro en España que ha obtenido el número 1 en más de 50 oposiciones y miles de plazas para sus alumnos.

¡OJO! ¡OJO! ¡OJO!

LIQUIDACION TOTAL
ARTICULOS DE INVIERNO

Camisetas felpa niña	0,70
Trajes felpa caballero	4,75
Jerseys lana señora	4,00
Medias hilo muy bonitas	1,35
Idem seda gasa	2,25
Corsés fajas señora	2,15
Cortes colchón	6,95
Piezas de tela 5 metros	3,95
Opal sedalina color	1,05

2.000 *jerseys niño casi regalados.*
Grandes rebajas en medias, calcetines y camisas caballero.
¡OJO! 43, LEGANITOS, 43. ¡OJO!
Los viernes bonitos regalos.

CONVOCATORIA

La Archicofradía de la Purísima Concepción, continuará la Junta general extraordinaria, para discusión del proyecto de Reglamento, el día 4 del corriente diciembre, a las nueve de la mañana, en primera convocatoria o a las diez, en segunda, en la Casa Social Católica, Plaza del Maqués de Comillas, 7.

LINOLEUM Hules, esteras, terciopelos, tapices mitad precio. SALINAS. Carranza, 5. Teléfono 32370.

Crónica de sociedad

Ha dado a luz felizmente una hermosa niña, su primera hija, la joven y bella esposa de don Manuel de Zulueta y Enríquez, nacida María del Carmen Ruiz de la Prada y Muñoz de Baena.

María del Carmen Teresa de Zulueta y Ruiz de la Prada es la primera nieta de don Alfredo de Zulueta y Ruiz de Gamir y de doña Carmen Enríquez, condes de la Puebla de Portugal, cuyos otros hijos son, doña María, soltera, y doña Carmen, carmelita descalza en Avila.

Por línea materna son sus abuelos don Manuel Ruiz de la Prada, caballero de Santiago, y doña María del Pilar Muñoz de Baena, y tíos, don José María, don Manuel y doña Isabel Ruiz de la Prada y Muñoz de Baena, todos ellos casados y muy apreciados en nuestra sociedad.

El bautizo tendrá lugar probablemente a fines de semana.

—En Jerez de la Frontera ha dado a luz con toda felicidad un hermoso niño la marquesa de Salobral.

El bautizo se celebró en la parroquia de Santiago, siendo padrinos los abuelos maternos del pequeño, y después, la señorita Isabel Rubín de Celis, cantó una Salve. Los invitados a la ceremonia fueron obsequiados con una merienda en el domicilio de los Salobral.

—En la parroquia de San Marcos se ha verificado el bautizo de la primogénita de los señores de Moreno, imponiéndosele el nombre de Sofía. Apadrinaron a la neófita sus abuelos doña Sofía García, viuda de Cubero, y don Benigno Moreno.

—Con motivo del enlace de don Gonzalo de la Gándara, hijo de los marqueses de la Gándara, con la señorita Inés Soriano, hija de los marqueses de Ivanrey, boda que se celebró ayer en Biarritz y de la que aun no han llegado noticias a Madrid, la abuela de aquél, marquesa de Baroja, ha dado un te en su "villa" de Anglet, al que asistieron gran número de aristócratas españoles.

—El próximo día 5, a las cuatro y media de la tarde, se celebrará en la parroquia de la Concepción la boda de la encantador señorita Carmen Pérez Lobo, hija del ilustre periodista don Dionisio, con don Augusto Butler y Genis.

—Para don José María Blanco, hijo de nuestro querido compañero en la Prensa, don Rufino, director de "El Universo", ha sido pedida la mano de la bellísima señorita Aurora Pradilla, de distinguida familia aragonesa.

La boda se celebrará en Zaragoza dentro del presente mes.

—Después de la operación quirúrgica que sufrió en la garganta se encuentra muy mejorado el marqués de Tenorio.

—Se encuentra algo delicado de salud, en Jerez, el marqués de Campo-Real.

—Mañana por la tarde, el encargado de Negocios de Venezuela y la señora de Reyes, obsequiarán con un té a algunas de sus amistades.

Santa Elisa

Mañana será el santo de la condesa de Paço de Lumiar.

Señoras de Calvet (don Antonio), Betegón (don Luis), Caballero de Murga, Igual, Laviña, Linares Rivas, López Dóriga (nacida Frick), Mazariegos, Moreno (Halcón y Silva), Peláez, Ranero, Ruiz de Obregón, Sanz y Calleja.

Señoritas de Arteaga y Falguera, Barraquer y Cerero, Calonge y Page, Cervera, Ivisón, Polo de Bernabé y Rivera Echegaray.

San Francisco Javier

Pasado mañana celebrarán su santo las señoras de Feduchy (don Gonzalo) y señoritas de Armada y Losada Jaraquemada.

Obispo de Orihuela.

Marqueses de Bermejillo del Rey, Bogaraya, Brenes, Liria, Navas de Navarra, Robledo de Chavela, San Juan de Nieva, Vallcabra y Villadarias.

Condes de Alpuente, Llobregat, Real, San Juan de Jaruço, Santa Engracia, Trastamara, Puebla de Maudallán, Tobar y Villar de Fuentes.

Vizconde de Arberoa.

Barón de Guía Real.

Señores Alvarez de Toledo, Alós, Aparicio, Armada y Fernández Durán, Allendesalazar, Barroso, Cabello, Cortés, Chávarri, De Carlos, Elio, Dusmet, Espinosa, Fajardo, Fernández de Córdoba y Arias de Saavedra, Foncuberta, García de Leániz, Gil de Biezma, González Longoria, López de Carrizosa y Girona, Marañón, Martínez Avial, Matos, Aguilar, Miláns del Bosch, Muguiro, Olazábal, Ordóñez, Pascual de Quinto, Rodríguez de Celis, Sánchez Cantón, Sánchez Dalp, Silva y Azlor de Aragón, Siso Cavero y Tornos.

Necrológicas

Por el alma de don Juan Armada y Losada, marqués de Figueroa, que falleció el 22 del pasado mes, se celebrarán hoy misas en Madrid.

—Por los excelentísimos señores don Agustín Díaz Agero y su esposa doña Feliciana de Ojesto, condes de Malladas, que fallecieron, respectivamente, el 1 de diciembre de 1924 y el 22 de junio de 1895, se celebrarán misas en varios templos.

En la esquela publicada ayer de doña Margarita de Carlos Colmenero de Gómez Acebo aparecieron dos errores en los apellidos, poniendo Carlo en vez de Carlos y Acero por Acebo.

Plata MENESES
Sus cubiertos son famosos en el mundo entero. Venta: Plaza de Canalejas, 4.

AGUA DE HOZNAYO Tel. 71000.

Sanatorio Peña-Castillo SANTANDER
Aparato digestivo. Diabetes. Sistema nervioso. Toxicómanos. Pensión completa, de 15 a 35 pesetas.
Director: Dr. MORALES

CINEMATOGRAFOS Y TEATROS

DOS CONCIERTOS

Voces cántabras

El coro «Voces cántabras» de Cabezón de la Sal, se ha presentado en el Teatro Lírico Nacional. Es una muestra más de la riqueza folk-lórica española, tanto más interesante, cuanto que actúa con toda su ingenuidad y pureza. No se trata de un orfeón más; quiere dar al público una idea, lo más completa posible, de cantos, danzas típicas y hasta de escenas populares. El coro se presenta con trajes regionales, instrumentos de labor, panderos y formando grupos artísticos. No hay en todo ello el menor truco. El programa comprendía canciones religiosas, profanas y guerreras y diversos bailes típicos. Consignaremos la canción titulada «Anochecer en la corraliega», para voces de hombre, con una pedal suave a cargo de las voces femeninas. Muy bonita también «La danza del romance», que bailan cuatro muchachos con castañuelas, mientras otras cuatro muchachas hacen un círculo lentamente a través de la escena. El coro canta en el fondo, ritmando con los panderos. El auditorio aplaudió largamente a la Agrupación santanderina.

Sociedad Filarmónica

La veterana Sociedad ha inaugurado su serie de conciertos con la audición integral de las diez sonatas para violín de Beethoven. La interpretación está a cargo de dos buenos artistas, Karl Delseit, pianista ya conocido de los madrileños y Willy Stross, violinista nacido en Siegerland. A las sonatas para piano y violín, les ocurre lo mismo que a las de piano solo y a los cuartetos del mismo Beethoven, esto es, que son conocidísimas dos o tres y las demás no se ejecutan nunca. No hay ninguna razón para esto, pues las mismas bellezas se encuentran en las menos conocidas, que en la llamada «Sonata a la Primavera», o en la dedicada a Kreutzer, quien, por cierto, no merecía la dedicatoria de tan gran sonata. En el ambiente sereno y tranquilo de esta Sociedad, la música de Beethoven parece desenvolverse con más pureza, como si quisiese revivir aquella época en que las obras de cámara constituían el mayor atractivo de los palacios. Al escucharlas, se cree percibir la silueta sonriente de Haydn, el rostro dulcemente triste de Mozart y el hosco ceño del genial músico de Bonn. Delseit y Stross fueron aplaudidos en sus interpretaciones, serias y verdaderamente musicales.

Joaquín TURINA

GACETILLAS TEATRALES

En Lara, "Lo que dicen las mujeres"

Al empezar el mes de diciembre "Lo que dicen las mujeres" es que este año uno de los premios "gordos" toca en el teatro LARA. ¿A que no aciertan?

Monumental Cinema. Orquesta Sinfónica. Maestro Arbós

El próximo domingo, concierto matinal extraordinario. Magnífico programa, figurando entre otras obras "Septimino", Beethoven; "Rapsodia en do", Liszt. Localidades: Daniel, Madrazo, 14.

Fígaro

Hoy, a las cuatro y media, gran función infantil con sorteo de juguetes. Butaca, una peseta. En tarde y noche, estreno de la magnífica producción Aafa "La mujer de quien se habla", suprema creación de Mady Christians.

Cartelera de espectáculos

TEATROS

AVENIDA (Díaz de Artigas-Collado).—A las 6,30 y 10,30: La pícara vida (de los hermanos Quintero).

BEATRIZ (Hermosilla-Claudio Coello. Teléfono 53108. Compañía Lola Membrives).—A las 6,30 y 10,30: Teresa de Jesús. (¡Exito clamoroso!) (26-11-932).

CALDERON (Teatro Lírico Nacional). No hay función para dar lugar a los ensayos generales de Talismán.

CIRCO PRICE.—6 tarde ("matinée" infantil): Todo el gran programa de circo y Jenny-Piccolo, el número más sensacional que ha pasado por la pista del circo desde hace treinta años. Noche 10,30.

COMEDIA.—A las 6,30 (popular, 3 pesetas butaca): Mi padre.—A las 10,30 (popular, 3 pesetas butaca): Anacleto se divorcia (3-5-932).

COMICO (Loreto-Chicote). — 6,30 y 10,30: El botones del Hotel Amberes.

ESPAÑOL (Xirgu-Borrás).—6,30: Concierto por La Argentinita. — 10,30: El abuelo.

FONTALBA (Carmen Díaz). — A las 6,30 y 10,30: La duquesa gitana (butaca, 3 pesetas) (29-10-932).

FUENCARRAL (Presentación de la Compañía Juan Bonafé. Temporada popular). — 6,30: ¡Aquí está mi mujer!.—10,30: ¡Engáñala, Constante (ya no es delito). Dos grandes éxitos de risa (13-10-932).

IDEAL.—6,30 y 10,30: Los moscones. (¡Exito enorme!)

LARA.—6,30 y 10,30: Lo que hablan las mujeres (gran éxito) (22-10-932).

MARIA ISABEL. — 6,30 (Presentación de la Compañía de Arturo Serrano): Equilibrios (estreno).—10,30: Equilibrios (segunda representación).

MUÑOZ SECA. — Tarde: Mademoiselle Nana o La chica de Embajadores.—Noche: ¡Te quiero, Pepe! (enorme éxito) (26-11-932).

VICTORIA (Compañía Aurora Redondo-Valeriano León). — 6,30 y 10,30: El abuelo Curro (populares, 3 pesetas butaca) (20-10-932).

ZARZUELA.—6,30 (moda) y 10,30: Sol y sombra (todas las butacas 2 pesetas) (14-10-932).

FRONTON JAI ALAI (Alfonso XI. Teléfono 16606).—A las 4 (extraordinario): Primero (a pala), Zárraga y Perea contra Izaguirre y Jáuregui. Segundo (a remonte), Ostolaza y Azcoitia contra Arce y Zabaleta. Mañana, debut de Abrego.

CINES

ALKAZAR (Cine sonoro).—A las 5, 7 y 10,45 (Janet Gaynor y Charles Farrell): Recién casados (25-11-932).

ASTORIA (Teléfono 12880).—A las 4,30, 6,30 y 10,30: Remordimiento (30-11-932).

BARCELO. — 4,15 (Sección infantil): Tarzán el Magno. Regalos. Butaca, 1 peseta.—6,30 y 10,30: Monsieur, madame y bibi (18-10-932).

CALLAO.—6,30 y 10,30: Africa indomable (29-11-932).

CINE DOS DE MAYO. — 6,30 y 10,30: La fiera del mar (27-4-932).

CINE GENOVA (Teléfono 34373. Antes Príncipe Alfonso).—6,30 y 10,30 (estreno de la gran superproducción Paramount): Así es New-York (por Phillips Holmes y Miriam Hopkins) (8-11-932).

CINE DE LA OPERA (Teléf. 14836).—6,30 y 10,30 (programa garantizado número 3): El Congreso se divierte (18-11-932).

CINE DE LA PRENSA (Teléf. 19900). 6,30 y 10,30: La hija del dragón.

CINE SAN CARLOS (Teléfono 72827). 6,30 y 10,30 (clamoroso éxito): El expreso de Shanghai (por Marlene Dietrich) (25-10-932).

CINEMA ARGUELLES. — 6,30 y 10,30: Milicia de paz (29-3-932).

CINEMA BILBAO (Teléfono 30796).—A las 6,30 tarde y 10,30 noche: Mam'Zelle Nytouche.

CINEMA CHUECA.—6,30 y 10,30: Carnaval (11-10-932).

CINEMA GOYA.—4 (Sección infantil), 6,30 y 10,30: Esta edad moderna (Joan Crawford) (30-11-932).

CHAMBERI. — A las 4 (niños 0,50 y 0,75), 6,30 y 10,30: Papá se casa y Semilla (John Boles) (4-5-932).

FIGARO (Teléfono 93741).—4,30 (Función infantil. Sorteo de regalos. Butaca, una peseta), 6,30 y 10,30: La mujer de quien se habla (estreno, por Mady Christians).

MONUMENTAL CINEMA (Tel. 71214). 6,30 y 10,30: Karamasoff el asesino (estreno) (8-11-932).

PLEYEL (Mayor, 6).—4,30 (Infantil): Dibujos El deber de relámpago y Una abuela de cuidado, Pandilla. Se rifará un reloj. Regalo de globos.—6,30 y 10,30: Mío serás (Jeannette Macdonald) y Chantage (26-5-931).

ROYALTY.—6,30 y 10,30: Señorita de Chicago y Tres muchachas francesas (Regina Denny).

SALON MARIA CRISTINA (Manuel Silvela, 7).—A las 4,30 (Infantil): El tesoro de los Incas.—A las 7 (tercera abono): La princesa se enamora.

SAN MIGUEL.—6,30 y 10,30: Erase una vez un vals... (15-11-932).

TIVOLI.—A las 4,30 (Infantil, con un programa especial, preciosos regalos, butacas una peseta). — A las 6,30 y 10,30 (éxito definitivo): Una hora contigo (Chevalier y Jeannette Macdonald) (16-10-932).

TOURNIE (Mayor, 15). — The-dansant de 6 a 9. Lunchs. Bodas. Teléfono automático en todas las mesas.

* * *

(El anuncio de los espectáculos no supone aprobación ni recomendación. La fecha entre paréntesis al pie de cada cartelera corresponde a la de la publicación de EL DEBATE de la crítica de la obra.)

AN DIE DEUTSCHE KOLONIE
Madrid
Die Empresa
CINE FIGARO
beehrt sich mitzutheilen dass heute die Uraufführung des grossartigen Films,
Die frau von der man spricht
mit Mady Christians und Hans Stüwe stattfindet.
Film AAFA.

DUBOSC OPTICO
Gafas y lentes
Con cristales finos para la conservación de la vista.
L. Dubosc, Optico, Arenal, 21. MADRID.

AGUA DE BORINES
Reina de las de mesa por lo digestiva, higiénica y agradable. Estómago, riñones e infecciones gastrointestinales (tifoideas).

MOSTOLES

SERNA (ANGEL J.)
Alhajas de ocasión
Fuencarral, 10. MADRID

¡MUJERES!
VUESTRO PRESUPUESTO EQUILIBRADO acudiendo al comedor de ESPAÑA FEMENINA
Cubiertos tres platos y postre, 1,50 ptas.
Esmerado servicio, confort, ambiente familiar.
Jueves y domingos cocina regional. Cubierto, 2,50 pesetas.
SALON DE TE
Abonos de comedor
Vuestro punto de reunión en
PASEO DE RECOLETOS, 29.
ESPAÑA FEMENINA

En caso de Anginas
Faringitis
Resfriados
Gripe

las pastillas de Formitrol son un verdadero *agente curativo*, pero sobre todo serán un medio eficaz para prevenir las enfermedades infecciosas ocasionadas por los gérmenes suspendidos en el aire.

El uso de las pastillas de

FORMITROL

es una necesidad para defender la propia salud y la de los demás, evitando la propagación de las enfermedades infecciosas propias de la estación fría.

Aquellas personas que padecen un estado de constante irritación de la garganta no deben olvidarlo.

A los fumadores lo recordamos.

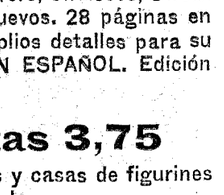

Desinfectan la boca y la garganta.

Se venden en todas las farmacias del mundo.

"VERSALLES" 6 pesetas guantes de piel, primera calidad. El mejor surtido. Medias, Bolsos. Príncipe, 9. — Alcalá, 93.

ALBUM DE TRICOT
PUNTO DE MEDIA Y CROCHET
Modelos para Bebés, Niños, Señoras y Caballeros, Vestidos, Abrigos, Jerseys, Pull-overs, Chalecos, Sweaters, Blusas, adornos. Puntos nuevos. 28 páginas en sepia y cubierta en colores. Amplios detalles para su ejecución. TODO EL TEXTO EN ESPAÑOL. Edición de lujo
Precio: pesetas 3,75
De venta en las buenas librerías y casas de figurines y labores y en la
EDITORIAL SPINELLI
Preciados, 7.—MADRID
quien lo remite al recibo de su importe por giro postal.

MUEBLES El mayor surtido en Arte Moderno. La mejor calidad y precios. NAVARRO. Valverde, 5

¿Sufre usted del ESTOMAGO? TOME DIGESTONA (Chorro)
Y TERMINARAN SUS SUFRIMIENTOS
VENTA EN FARMACIAS Y DROGUERIAS
CAJA, 3,50, TIMBRE INCLUIDO
Exigid la legítima DIGESTONA (Chorro). Gran premio y medalla de oro en la Exposición de Higiene de Londres

LA VIDA EN MADRID

El túnel del Estrecho de Gibraltar

En el local de la Sociedad Geográfica Nacional, se ha reunido el Comité de protección del túnel submarino de Gibraltar. Al abrir la sesión, expuso el presidente, don Alejandro Lerroux, la utilidad que para España reportaría la construcción del túnel de Gibraltar, convirtiendo a nuestro territorio en país de tránsito intercontinental. Declaró constituído el Comité de protección, indicando el interés con que ha seguido desde el principio los trabajos efectuados para la ejecución de este proyecto, uno de los que más pueden contribuir al engrandecimiento nacional.

El secretario del Comité, señor Jevenois, leyó unas cuartillas, resumiendo la labor efectuada desde que presentó su proyecto a la consideración de los poderes públicos y señalando la importancia que ofrecería la construcción del túnel, desde el punto de vista de las comunicaciones, uno de los factores que más influyen en el progreso de los pueblos.

Don Pedro Novo y F. Chicharro señaló la importancia de los estudios geológicos para la determinación de las posibilidades de construcción del túnel, exponiendo los trabajos realizados por el Instituto Geológico y, especialmente, el resultado de los sondeos efectuados junto a Tarifa y en las proximidades de la zona internacional de Tánger, que han demostrado una gran concordancia entre ambas costas y la existencia de terrenos favorables para la perforación: los caracteres geológicos no parecen oponerse a que se efectúen las obras necesarias. Don Rafael de Buen, dió cuenta a continuación de los estudios oceanográficos en su relación con el proyecto.

Seguidamente el Comité acordó por unanimidad dirigirse al Gobierno para solicitar que no se interrumpan los trabajos de la Comisión Oficial del túnel submarino hispanomarroquí, y que se cumpla el decreto publicado en la "Gaceta" del 31 de diciembre de 1931. Después de acordar el nombramiento de ponencias para el estudio de diversas cuestiones, de que sea convocada una nueva reunión en la segunda quincena de enero, de ampliar el Comité con los señores don Miguel Alcalá y don Luis Montesinos y de comunicar el agradecimiento a la Sociedad Geográfica Nacional por su hospitalidad, el presidente puso su cargo a disposición del Comité por estimar que muchos de sus miembros reúnen condiciones más favorables que las suyas, para desempeñarlo. Después de unas palabras del señor Piña, ensalzando al señor Lerroux, el Comité tomó el acuerdo unánime de rogar al señor Lerroux que continuara en la presidencia.

Funeral por los profesores y alumnos de Areneros

A las nueve de la mañana, en el Oratorio del Caballero de Gracia, y organizado por las Asociaciones de Antiguos Alumnos, se celebró ayer un solemne funeral en sufragio de los Padres y profesores fallecidos y de los alumnos de ingenieros, bachillerato y montadores mecánicos que estudiaron en el Colegio de Areneros. Al acto concurrió un crecido número de jóvenes que cursaron sus estudios en el que fué hasta hace poco Colegio de los Jesuítas.

Presidieron el funeral, el Padre Luis Jiménez, el vicepresidente y el tesorero de la A. A. A., Calixto G. Quevedo y Ramón de Madariaga y el presidente de la Asociación de Alumnos del I. C. A. I., José María Navarrete.

Los nuevos ingenieros del I. C. A. I.

Entre los alumnos del Instituto Católico de Artes e Industrias de Madrid que el jueves pasado convalidaron sus estudios de Ingeniería ante el Tribunal de Estado de Lieja (Bélgica), figura don José Antonio Fernández Latorre, procedente también del Colegio de Areneros. Después de brillantes ejercicios, el señor Fernández Latorre recibió el título de "Ingenieur Technique" de manos del delegado del Gobierno belga.

Nuevo catedrático

El Tribunal que ha juzgado las oposiciones para cubrir la cátedra de Derecho procesal de la Universidad de Santiago de Compostela, ha adjudicado, por unanimidad, dicha cátedra al opositor don Niceto Alcalá Zamora y Castillo, hijo del Jefe del Estado, que realizó brillantísimos ejercicios.

Alumnos internos de Medicina

Ayer se celebró la segunda conferencia del cursillo sobre «El Reumatismo», organizado por el Ateneo de Internos de la Facultad de Medicina de Madrid, a cargo del profesor doctor Jiménez Díaz, que disertó acerca de «La alergia en el reumatismo».

Comenzó estableciendo la diferenciación entre las tendencias etiologistas, específicas y alérgicas. Hizo resaltar la importancia de la reacción alérgica, diciendo que, de hipótesis, ha pasado a ser una realidad tangible, no negando la posible existencia de un germen específico, pero que actuaría como actúan otros alérgenos.

Al final de su interesante disertación, fué calurosamente aplaudido por el numerosísimo público que llenaba el anfiteatro grande.

Las bases de trabajo para el comercio

La Defensa Mercantil Patronal celebrará Junta general extraordinaria en su domicilio social, calle de Echegaray, 19, mañana viernes, día 2, a las diez de la noche, para tratar acerca del siguiente cuestionario: "De las bases de trabajo y de su vigencia, ¿qué enseñanzas ha sacado la clase?

a) Ventajas e inconvenientes que su aplicación ha supuesto, tanto a la clase patronal como a la obrera.

b) ¿Qué dificultades han visto en su implantación y desenvolvimiento en alguna o todas sus partes?

c) ¿Qué debe suprimirse, qué debe aumentarse y qué debe reformarse?"

Boletín meteorológico

Estado general.—La borrasca de Islandia se extiende hacia Escocia y presenta un secundario al Noroeste de Galicia. Por las costas del Canal de la Mancha y mar del Norte soplan los vientos fuertes del Suroeste. Llueve por el Sur de Inglaterra y son frecuentes las nieblas por Yugoeslavia y Bolonia. Las altas presiones se alejan algo de Europa y se desplaza hacia las Azores.

Por España, el tiempo es de muchas nubes por el Centro, Cataluña, Levante y Andalucía. Ha llovido por la región Centro y todo el Sudeste; que, en las comarcas elevadas, han sido nevadas. Los vientos son débiles y la temperatura ha sufrido un ligero aumento.

Lluvias recogidas ayer en toda España hasta las seis de la tarde.—En Castellón, 9 mm.; Segovia, 5; Tetuán, Teruel y Toledo, 3; Madrid, Ciudad Real, 2; Algeciras, 1; Valencia, 0,1; Burgos, Córdoba y Granada, inapreciable.

Para hoy

Asociación de Alumnos de Bellas Artes (Alcalá, 12. Escuela Superior de Pintura).—4 t., junta general extraordinaria.

Sindicato de Carteros Urbanos (Roberto Castrovido, 4).—7,30 t., controversia entre don Dionisio Cerro y don Marino L. Lucas.

Sociedad de Pediatría (Esparteros, 9). 7 t., sesión científica.

Otras notas

Jurado Mixto del Trabajo de Hostelería de Madrid.—Para conocimiento de los interesados, se hace público que, a partir de hoy, día 1 de diciembre, entran en vigor las bases aprobadas por la sección correspondiente de Casinos, Círculos y similares.

REGALOS PARA CONCHITAS
AL ESPRIT, Carmen, 3.

NACIMIENTOS
HORTALEZA, 9. MADRID. Tel. 11497.
Unica casa que presenta modelos propios en figuras artísticas. Inmenso surtido en todas clases y tamaños. Especialidad en bonitos y variados modelos de movimiento.
¡VISITEN SUS ESCAPARATES!

Cuadra, sastre, ofrece sus generos de temporada
Pº CANALEJAS 6

BAZAR DE LA UNIÓN
Mayor, 1, Puerta del Sol.
COCHES PARA NIÑOS

PENALES
Oposiciones a plazas de aspirantes a jefes de servicio de las prisiones central y celulares. Clases por correspondencia.
Informes: INSTITUTO SAMPER, Avenida de Eduardo Dato, 21.—MADRID.

DOLOR DE CABEZA
Jaquecas, neuralgias, reuma, ciática y todo dolor nervioso desaparece con los SELLOS DE KAFERINA PRIETO.
En farmacias. LABORATORIO FERNANDEZ-PRIETO. Fernando el Santo, 5.

AGUAS PURGANTES hay muchas..... pero las
AGUAS de CARABAÑA
SON ÚNICAS EN EL MUNDO
POR SU COMPOSICION Y PROPIEDADES ANTIBILIOSAS ANTIHERPÉTICAS ETC.
LOS BUENOS MÉDICOS LO SABEN Y POR ESO LAS RECOMIENDAN.
PEDIDOS, HIJOS DE R. J. CHAVARRI-ANTONIO MAURA 12-MADRID

JAMASVI,
Gabanes — Gabardinas — Checos — Trincheras — Capas — Cueros
Batas y Batines, como los de
SASTRERIA SALAMANCA
Sección para prendas a medida
Fuencarral, 6. Teléfono 10947

LIBROS RAYADOS DE HOJAS CAMBIABLES "EME" Fabricación nacional. Patente y marca registradas.

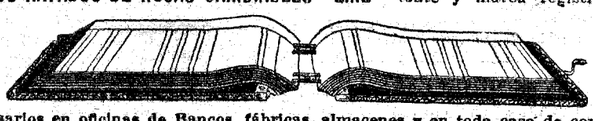

Necesarios en oficinas de Bancos, fábricas, almacenes y en toda casa de comercio
Pídanse catálogos. EDIT. ELEXPURU HERMANOS, S. A. Alameda de Mazarredo, 16. BILBAO

ESTADISTICA 65 plazas con 3.000 pesetas. Se admiten señoritas. Preparación por funcionarios especializados. APUNTES PROPIOS. ACADEMIA ESPECIAL DE PREPARACIONES. ESPARTEROS, 9.

Para preparar un agua alcalina digestiva emplead siempre la
SAL VICHY-ÉTAT
producto natural que la hace agradable al paladar y una excelente bebida para régimen y para la mesa.
Facilita la digestión y evita las infecciones. Insustituible contra el artritismo, reuma, diabetes, gota, etc.
VICHY ÉTAT SEL NATUREL BOISSON

Lo que dice la Prensa de Madrid

Reaparece **"A B C"**. "Ni en los tiempos de Calomarde, ni en los de Narváez, ni en los de Primo de Rivera; durante todos los Gobiernos de seis reinados y de dos Repúblicas se aplicó jamás a un periódico una sanción gubernativa tan dura sin justificación legal", dice. Y a continuación: "Jamás hemos pretendido nuestra impunidad, ni cuando, durante la Monarquía, defendimos a esos periódicos (los que hoy han callado ante la arbitrariedad), deseábamos la de ellos. Queremos unas leyes que definan los delitos y unos Tribunales de justicia que los castiguen... máxima libertad y máxima responsabilidad... [sin] que la vida de los periódicos esté pendiente de sectarismos, venganzas o pasiones..." Expresa su gratitud a cuantos—periódicos o escritores—han protestado del atropello. Un periódico de izquierdas "ha hecho honor a su nombre", sin necesidad de abdicar sus ideas: **"La Libertad"**. Y, al final: Es inadmisible que, "mientras obliga a los ciudadanos que la cumplan (la ley) sea el mismo Gobierno el primero que la infringe". En otros lugares condena el golpe del 10 de agosto, con todos los respetos para las personas que en él tomaron parte. Censura duramente las anticonstitucionales leyes de excepción que permiten al Gobierno hacer lo que quiere y echa la cuenta de las pérdidas que le ha ocasionado una suspensión de más de cien días: dos millones doscientas mil pesetas.

"El Liberal" dice—¡si se descuida llega tarde!—que celebra mucho la reaparición de los periódicos suspendidos; que supone que no se repetirá el caso en lo sucesivo y que "ya no quedan suspendidos periódicos". Esto no es verdad. Queda **"La Correspondencia"**, que lo fué mucho antes del 10 de agosto y que, en otra ocasión estuvo suspendido cuatro meses. **"El Imparcial"** dice — con análoga inexactitud — que "ayer terminó una vergonzosa etapa para la Prensa" y, con más verdad, que su periódico no cuenta "por fortuna, en la lista bochornosa de los colegas que asistieron impasibles a esa violación del sagrado derecho de opinar".

Los ataques al señor Unamuno con motivo de su conferencia en el Ateneo continúan. **"El Liberal"** y **"El Socialista"** vuelven, en una u otra forma, sobre el asunto. Y hasta **"Ahora"** hace un pinito que titula "La arbitrariedad genial y el servicio al Estado", en el que llama "tenor" (hay tenores, jabalíes y payasos) al rector de Salamanca. "Hombres competentes y no hombres brillantes es lo que hace falta." En vez de ese "nihilismo" que tanto desorienta a la juventud, podía haber presentado unas enmiendas o proyectos de ley en el Parlamento. Con lo que hubiera prestado "un servicio al país... y al propio Gobierno".

"El Sol" y **"El Liberal"** comentan las elecciones belgas y piden a los republicanos que aprovechen la lección que de ellas se desprende. Que se unan, que sigan "conjuncionados" (sic) con los socialistas durante diez años (**"El Liberal"**). Que acaten la jefatura del señor Azaña, si no quieren luego tener que lamentarse (**"El Sol"**). **"El Socialista"** trata de demostrar que los católicos belgas están divididos, que dejan un déficit de siete mil millones de francos, que los obispos han olvidado "sus investiduras" y se han producido "como candidatos", que se han gastado mucho dinero en la propaganda y que en Bélgica los auténticos dueños de la situación son ellos.

"La Libertad", refiriéndose a la grave situación económica por que atraviesa el poeta señor Villaespesa, habla de la crisis del negocio editorial, de que el Gobierno no protege como debiera a los intelectuales y que muchos autores de libros que quieren acudir al periódico, no pueden hacerlo porque los del "consorcio" necesitan sus columnas para quemar en ellas "incienso ministerial".

* * *

¿Saben ustedes quién se muestra dolido porque **"A B C"** no le ha dado las gracias por su entusiasmo en pro de la libertad de Prensa? ¡¡¡**"El Heraldo"**!!!

También de temas de Prensa se ocupa **"Luz"**. Allí—dice—pidieron la reaparición de los periódicos suspendidos "desde el primer día". Cierto... a medias. La pidió **"Luz"** antes de cambiar de empresa y convertirse en órgano oficioso del jefe del Gobierno. Después, no. Al contrario. Continúa. **"A B C"** puede hacer, en lo sucesivo, dos cosas: o "cambiar la actitud de ataque a la República" o seguir en su táctica "extremista" de antes de agosto. Si lo primero, no tiene nada que temer. Si lo segundo, si se empeña en "torcer" y en "agriar" a la "masa neutra", eso—dice **"Luz"**—"es lo que nosotros considerábamos y seguimos considerando peligroso y, por tanto, justa y legítimamente reprimible". Extremismos, no.

De **"C N T"**: "...si se nos lanza el reto, si se pretende acorralarnos, afrontaremos con toda rapidez y energía lo que venga. Estamos serenos, repetimos, y no nos asusta nada. Nuestra fuerza es muy superior a lo que nuestros enemigos creen. Si lo que se pretende es una guerra civil, nosotros no la rechazaremos". (Está hablando del problema ferroviario).

De **"Mundo Obrero"** (que reaparece y sustituye a **"Frente Rojo"**): "La espantosa crisis que agobia a las masas populares, su agudización diaria, el hambre y la miseria anidada por doquier, la furiosa represión a cargo de las mismas fuerzas que tan valientemente combatió **"Mundo Obrero"** en su etapa anterior, aceleran la desilusión de las masas en la República de Trabajadores. El divorcio es latente; **"Mundo Obrero"** luchará encarnizadamente por la organización del proletariado y de las masas campesinas, por el desarrollo impetuoso y consciente de la lucha contra la opresión, la miseria y el terror". Y así todo el periódico.

Unos títulos de **"La Tierra"**. "Sigue en aumento la indignación de los obreros del carril ante la burla de que les ha hecho objeto el señor Prieto. Un ultraje más que debe ser el último. Tormenta ferroviaria. Otro triunfo de la acción directa". Verdaderamente es intolerable el extremismo de los periódicos de la derecha.

Se ocupa **"La Epoca"** del problema ferroviario. Los obreros no tienen razón. Ni respecto de los demás obreros (que ganan menos y no tienen trabajo seguro), ni respecto de las empresas (que están agobiadas) ni respecto del Estado (que tendría que gravar el presupuesto para concederles las mejoras que piden).

"Diario Universal" (ocupándose del mismo tema y de las aspiraciones de los funcionarios): "Si los actuales gobernantes no hubiesen sido, antes y después de serlo, tan pródigos en el ofrecer, no podría señalarse ahora como fracaso de su obra la parquedad en el cumplir".

En fin, **"La Nación"**, destaca una vez más, el divorcio entre los intelectuales y el Gobierno, y afirma que combatir al Gobierno no es combatir la República y concluye: "Frente a la política que se sigue están la mayoría de los españoles, sin distinción de ideas".

Disminuye la cuantía de algunas contribuciones importantes

Ha cesado este año el ritmo creciente de los anteriores. Ello obligará a reducir considerablemente el proyecto de la Comisión. La intervención calcula los ingresos en pesetas 92.000.000. Los gastos se cifraban en 102.000.000

"Ayuntamiento de Madrid. Antecedentes determinadores de su próspera situación económica". Este era el título de una Memoria que publicó la Intervención en el otoño del pasado año. Muy conveniente habría sido en el actual un estudio de esta índole, que habría orientado los trabajos de los próximos presupuestos.

Si en muchos problemas de índole municipal deben darse de lado las razones o estímulos políticos, pocas veces aplicables a problemas de índole administrativa, debe resplandecer tal independencia de juicio en la elaboración de los Presupuestos. En la Memoria que citamos, la Intervención decía: "La situación de la Hacienda, y el Presupuesto exigen preferente atención, acción metódica y reflexiva, y una prudencia de tal grado en los propósitos y resoluciones..., que ante ella habrían de sacrificarse por los llamados a gobernar el Municipio de Madrid los más caros sentimientos".

Ayer dimos un avance de lo que sumarán los gastos del futuro Presupuesto, a juzgar por los trabajos de la Comisión. Hoy queremos adelantar algo sobre los ingresos.

Diez millones de diferencia entre ingresos y gastos

Cifra la Intervención los ingresos en unos 92.000.000 de pesetas. Como se recordará, un cifrado fiel de los gastos que ha aceptado en principio la Comisión haría subir su total a unos 102 millones. He aquí la diferencia de diez millones de pesetas que debe salvarse necesariamente, podando una parte y estirando la otra.

El año 1930, con ocasión de los Presupuestos extraordinarios, presentó la Intervención un proyecto de solución integral económica y financiera, donde se decía que desde el año 1913 todos los ejercicios económicos, salvo los correspondientes a 1920, 1921 y 1927, se liquidaron con superávit. Por otra parte, del volumen creciente de los últimos 25 Presupuestos da idea el que ascendía a 32.000.000 el año 1906 y a 83.000.000 de pesetas, el 1931.

La ausencia de un copioso remanente

Hay datos para pensar que el ritmo creciente de los ingresos, paralelo al de la vida económica de la ciudad, ha cesado. Mas como no ha cesado la ascensión paralela y progresiva de los gastos, tal vez por una incomprensión municipal de las posibilidades urbanas, surge en la Comisión el problema de ese desequilibrio de 10.000.000 de pesetas, que apresuradamente, y tal vez cometiendo injusticias con determinados servicios, deberá restablecerse.

A las dificultades de confección presupuestaria deberán añadirse a lo largo del ejercicio económico, otras nacidas de la ausencia de un copioso remanente, casi totalmente agotado. Recuérdese que, aun blasonando el Presupuesto pasado de una gran sinceridad, ha gastado a lo largo del ejercicio actual 11.000.000 de pesetas de los 14.000.000 que tenía el remanente. Como muchas de las atenciones que remediaron las transferencias de crédito con cargo al citado remanente, tienen carácter de permanencia, y deberá atenderse con los ingresos ordinarios al entretenimiento de los gastos realizados en el Ensanche y el Extrarradio—recuérdese que el entretenimiento de las nuevas instalaciones de alumbrado grava al Ayuntamiento en un millón más de pesetas—, es verosímil y prudente temer que, falto de un remanente al que acudir, abandone ciertos servicios, cuyas costosas instalaciones se celebraron con júbilo. Véase, ciñéndonos al ejemplo citado del alumbrado, que ciertas calles, como la de Hortaleza, tienen solamente encendidos la mitad de los focos instalados recientemente. Y si tal acontece en el interior, ¿qué no sucederá en el Ensanche y el Extrarradio?

Baja en ciertas contribuciones

¿Cuál es la marcha de los ingresos? Comparando el ejercicio de 1930 con el de 1925 observábanse importantes aumentos en las contribuciones de mayor cuantía. Pero, a lo largo del presente año de 1932, muchas de ellas, como los recargos sobre la contribución urbana —industrial y de Comercio—, el arbitrio sobre la gasolina, el de inquilinatos y las licencias de apertura, se hallan resentidas, y el proyecto de la Intervención las cifras en cantidad inferior al pasado presupuesto.

Cuotas del Tesoro

Se cifró el año pasado en 7.500.000 pesetas; lo ha cifrado la Intervención en su proyecto en 7.000.000.

Contribución industrial.—(32 por 100 sobre las cuotas por.) Se cifró en 5.500.000. Se cifra en 5.000.000.

Inquilinato.—Cifróse en 6.700.000. Se cifra en 6.000.000.

Licencias de apertura.—Se rebaja el cifrado en 100.000.

Gasolina.—Cifraron los ingresos en 1.600.000; Cífranse en el proyecto en 1.350.000.

Reservas con vista a la nivelación

En la transacción que debe imponerse entre la Hacienda municipal y la Comisión, y en la que a esta tocará la peor parte, ¿de qué se valdrá la Intervención para "estirar" su primera proposición?

Parece que la Intervención guarda en cartera, para el instante de la nivelación, los ingresos que—a juzgar por la recaudación de otros trimestres—se han producido en el arbitrio sobre las carnes frescas y saladas y en los ingresos sobre Mataderos y Mercados. Parece que se reserva, igualmente, pues no han sido cifradas las contribuciones especiales y que han debido producir unas 200.000 pesetas.

Se constituye la Junta vitivinícola de Madrid

Para cumplir lo dispuesto en el artículo 89 del decreto del ministerio de Agricultura, de 8 de septiembre, sobre régimen legal del vino, en las oficinas del Servicio Agronómico provincial se ha constituído la Junta Vitivinícola de esta provincia en la forma siguiente:

Presidente, ingeniero jefe agronómico provincial, don Eduardo López Gutiérrez, en funciones de interino.

Representantes de los viticultores: don Esteban Recas, por la Sociedad de Cosecheros de Vinos, de Chinchón; don Pablo Arteaga, por la Cooperativa Agrícola, de Navalcarnero; don Modesto Muro, por la Sociedad de Viticultores, de Cadalso de los Vidrios; don Juan Manuel Sánchez, por la Sociedad de Agricultores, de Arganda; don Manuel López Morato, por el Sindicato Oficial de Criadores-exportadores de Vinos del Centro y Noroeste de España. Representantes de Vinicultores: don José Fernández Muñoz, por la Unión Patronal de Vinos y Aguardientes, de Madrid; don Alfonso Mancheño, por la Sociedad "La Viña"; don Manuel Batalla, por la Confederación Nacional de Fabricantes-exportadores de Aguardientes compuestos y licores; secretario, ayudante agronómico, don V. José Cordón.

Dicha Junta entenderá en la confección de estadísticas, informes sobre cosechas y mercados, imposición de sanciones y cuanto se relacione con el mejoramiento y pureza de los productos de la vid y sus derivados.

Perros para experiencias científicas

El doctor Marañón visitó a don Pedro Rico para pedirle que autorice la entrega de los perros recogidos en el Depósito, al Instituto de Fisiología Experimental, a fin de hacer con dichos animales diversos ensayos de carácter científico.

—El alcalde se lamentó del accidente ocurrido en la calle de Atocha, que atribuye a la falta de seguridad en los frenos de los vehículos de carga.

Como consecuencia de este suceso parece que se va a decretar una severa inspección de camiones y camionetas, que dará comienzo en breve.

El canon del Metropolitano

También se trató ayer en la Comisión de Hacienda de un asunto bastante manoseado ya en la Casa de la Villa: el relativo al canon a satisfacer por el Metropolitano por el concepto de ocupaciones temporales y permanentes de la vía pública. La Comisión, estimando, sin duda, que el asunto no está bastante estudiado, a pesar de los años que el expediente lleva en tramitación, o porque no aparecen cumplimentadas determinadas gestiones que se encomendaran a la suprema representación del Ayuntamiento, se ha visto obligada a dejarlo sobre la Mesa.

Los comerciantes del Rastro

Visitó al alcalde una Comisión de vendedores del Rastro para pedir que se les rebaje el impuesto de ocupación del suelo.

Una escena de "La mujer de quien se habla", "film" que se estrena hoy jueves en Fígaro

cine

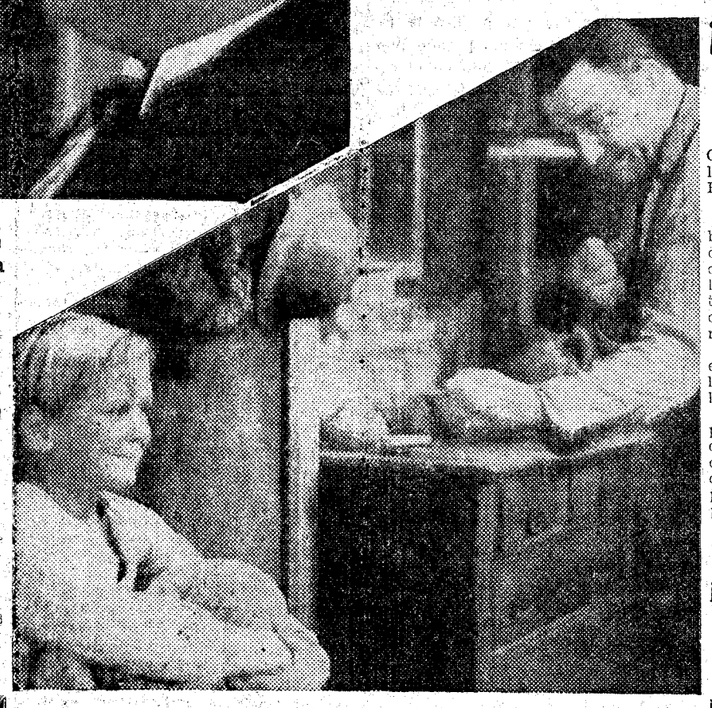

de "Champ" (Campeón), por Jack Cooper, que pronto se estrenará en Madrid

(Foto M. G. M.)

¡ALO, PARIS!

(Quiérame usted, telefonista)

Realización de Duvivier.

Intérpretes principales: Jossette Day, Germaine Aussey, Karl Stepaneck, Charles Redgie, Klein, H. Henninger, George Boulanger...

Presentada por Selecciones Filmófono.

En la Central telefónica de Berlín trabaja Erich, entusiasmado, porque, gracias a su empleo y a pesar de la distancia, sostiene relaciones con una joven telefonista de París, a quien no conoce, faltando a las leyes interiores del establecimiento, que prohiben el uso de los aparatos para charlas particulares.

La joven telefonista se llama Lily, y el mayor deseo de Erich es que lleguen las vacaciones para pasarlas con ella en la amable capital de Francia.

Por medio del teléfono preparan la primera entrevista, y él pide a su novia que le espere el domingo en la estación del Norte, con flores en la mano izquierda y un periódico en la derecha. Después se ve obligado a retrasar el viaje, pero la noticia de esta contrariedad ya

Una escena de "Usted será mi mujer", que el lunes próximo se estrena en la Prensa

(Foto Ufa.)

"Remordimiento", el "film" prodigioso, nos presenta en esta bella escena a Nancy Carroll y a Phillips Holmes

Brigitti Helm, protagonista de "La condesa de Montecristo", que se estrenará pronto en el Barceló

CINE EDUCATIVO

COMITES NACIONALES DEL I. C. E.

El Comité checoslovaco. — La "Société Tchécoslovaquia de Cinématographie Scientifique" ha sido reconocida oficialmente como Comité Nacional del I. C. E en Checoslovaquia.

Esta Sociedad la preside el doctor Victorin Vojtech, profesor de la Universidad Karl de Praga, director del Institute Checoslovaco de Investigaciones gráficas etcétera. El doctor Vojtech es muy conocido, además, en el mundo intelectual y científico, por su vasta cultura y su espíritu eminentemente realizador. Con su dirección la Sociedad de Cinematografía Científica ha logrado un notable desarrollo y despliega una actividad interesante. A esta Sociedad pertenecen personalidades salientes de las diversas ramas de la ciencia y de la enseñanza.

El Comité holandés.—La Centrale Commissie voor de Filmqering ha asumido en Holanda las funciones de Comité nacional del I. C. E. El Consejo de Administración, presidido por don Van Staveren, gran amigo del I. C. E., desde sus comienzos, se compone de los siguientes miembros:

J. H. van Zwijndregt, Dr. P. Tideman, Prof. A. H. M. J. van Rooy, J. C. Mol. Dr. C. W. J. Natzijl, J. J. v. d. Meulen, H. C. H. Verqruysen.

Saludamos cordialmente a estos nuevos Comités nacionales.

El Comité chino.—Este Comité realiza actualmente una intensa propaganda en pro de la introducción del cinema en las escuelas.

Durante el mes de julio se han celebrado varias conferencias en los principales centros intelectuales de Shanghai. En las escuelas se han hecho demostraciones prácticas en presencia de las autoridades de la enseñanza. Estas demostraciones se han realizado en las siguientes escuelas:

Secondary School for Chinese Girl; Public School for Chinese; Nothern District Primary School; Eastern District Primary School; Wetern Distric Primary School; Council Primary School.

Las proyecciones dadas en estas demostraciones concernían principalmente a la enseñanza de la geografía, de la higiene personal, procedimientos comerciales y todas suscitaron un gran interés.

Muy comentado ha sido el artículo "Potencialitie of Cinema as a Cultural Agent" aparecido en el "Shanghai Times", del 7 de julio, reproducido en varios periódicos.

En el Cine Astoria

El público aficionado a las grandes películas invade estos días el "cine" Astoria para admirar la gran película de Lubitch "Remordimiento". Nada hemos de añadir a la justa y unánimemente laudatoria crítica de toda la Prensa de Madrid, pero sí estimamos de justicia reconocer que, gracias a la maravillosa instalación del aparato sonoro Klangfim hemos podido saborear la genial película con tal perfección de sonido y tal afinamiento de matices, que dudamos sea posible perfeccionarlos.

Algunos espectadores mostraron deseos de conocer el aparato sonoro Klangfim y pudieron, gentilmente invitados por la Empresa, presenciar la magnífica instalación, verdadero orgullo de la casa. A. E. G.

UN VODEVIL MUSICAL

Comedia Ufa. El escenario rebosa gracia de situación y de diálogo. El trabajo directivo es un magnífico esfuerzo de buen gusto, de equilibrio y de movimiento cómico. Esfuerzo que reúne el espíritu, la elegancia y la medida francesa a la pureza y precisión metódicas de los cineastas alemanes. Merece también señalarse el moderno valor de la fotografía y la perfección del registro sonoro. Alice Field, artista de teatro, confirma en esta película su gran clase de actriz cinematográfica.

Advertimos la proximidad de su estreno.

Es ya un hecho. Dentro de pocos días podremos admirar "Fantomas", "film" esperado por la afición, en la pantalla del aristocrático Callao

"LA CONDESA DE MONTECRISTO"

Mucha fama trae esta película; basta sólo el dato de haberse proyectado en Berlín en 11 "cines" a la vez. Sin duda alguna, su mayor mérito consiste en que, a pesar de ir prendido este "film" en un asunto de suave e inquietante interés, nada es brusco, ni desagradable; al contrario, muy "chic", y sobre todo lleno de feminidad, de simpatía. De aquí la elección de su protagonista, Brigitte Helm, elegante, grave, con su gravedad risueña, y como siempre bellísima. Si a esto añadimos su perfecta sonorización y su maravillosa fotografía, reflejamos en síntesis lo que es este "film" alemán.

DESDE ALEMANIA

María Bard pasa sus vacaciones en Frankfurt

por MARIO ARNOLD

Aquella mañana agradable, Heinrich George apareció en el "hall" del hotel Frankfurter Hof", acompañado de la bellísima "estrella" María Bard, que protagoniza con él "Hampa" ("Berlín, plaza de Alejandro"), maravilloso film presentado en España por "Selecciones Filmófono".

—Mira, María—la dijo al verme—, te presento...

—Ya le conozco—respondió, sonriendo maliciosamente...

—No es posible—agregué.

—Hace ocho días le vi a usted en los estudios de la Tobis..., precisamente con E. W. Emo, director de "El muñeco", y con Carlos San Martín, ese actor sudamericano, tan simpático... ¿Recuerda?

—Sí.

—Todos me dijeron adiós, al pasar..., menos uno de ellos que estaba muy entretenido... con Brigitte Helm...

—Perdóneme. No nos conocíamos...

—Lo comprendo.

—Ahora que he tenido el placer de estrechar su mano y de ofrecerla mi buena amistad, no sería capaz de cometer tal descortesía...

María Bard rió escandalosamente. No sé si de mí, pero lo cierto es que rió, abriendo su boca pequeñita y muy pintada, como si fuera un capullo de rosa, capaz de mostrarme su corazón... Después:

—¿Salimos?—insinuó ella.

—Salimos—afirmé yo y:

—¡Salimos! — dijo Heinrich George, cogiéndola de un brazo.

En la plaza Hauptwache descubrí un café llamado Wien, del cual me habían hablado en Berlín, recomendándome sus conciertos. Es un café famoso, adonde acude la aristocracia para tomar el té y oír música selecta, ejecutada por famosos profesores. Entramos. Y María Bard, encarándose conmigo, hizo algunas preguntas fáciles:

—¿Le gusta Frankfurt, amigo mío?

—Mucho, ¿y a usted?

—Bastante. Aquí suelo pasar, casi siempre, mis vacaciones... Estas últimas han sido de un mes. ¿Verdad Heinrich?

—Sí. Vinimos juntos. Nuestro trabajo en «Hampa» (Berlín, plaza de Alejandro), acabó en el mismo día... y ella me hizo saber su deseo de pasar aquí las horas de descanso...

Ella continuó:

—Pero le gustará mucho más su España...

—Naturalmente.

—¡Si supiera las ganas que tengo de conocerla! George me habló un día de asistir al estreno de «Hampa» y volver, como si nada hubiera sucedido... Pero... Yo no me atrevo. Hacer un viaje así, para dos días... ¿Qué le parece pasar allí nuestras próximas vacaciones?

—Magnífico. Yo les haré de guía...

—Gracias.

El camarero nos sirvió lo que habíamos pedido, y, entonces, comencé a recordar algo que, acerca de María, quise saber en otro tiempo:

—Es verdad, señorita, que tuvo usted amores con un famoso multimillonario alemán?

—Sí...

—Y que él trató de suicidarse porque...

—No siga. Yo misma se lo contaré y así se evitará las preguntas. Una noche, en el cabaret más famoso de Berlín conocí a... X—permítame que no pronuncie su nombre—alto, rubio, simpático, elegante... Se acercó a mi mesa para invitarme a bailar, y cuando los dos dábamos vueltas en medio de la pista tuvo la ocurrencia de decirme: "Señorita, estoy perdidamente enamorado de usted." Al principio creí que se trataba de una broma y le dediqué una sonrisa por toda respuesta. Cuando llegué a mi casa me esperaba una carta de cuatro pliegos... Era una declaración más detallada y más seria. Desde entonces, ramos de flores, cajas de bombones..., infinidad de regalos. No volví a verle más... Hasta que la suerte nos hizo amigos y más tarde novios. Pasó el tiempo y comprendí que aquello debía terminar. Yo no le amaba, y no quería seguir engañándole. Se disparó un tiro..., hizo otras locuras... entre ellas gastar escandalosamente casi toda su fortuna con mujeres. Nada consiguió y nada conseguirá porque no supo inspirarme eso que llamamos amor y que supone el único ideal de la vida.

—¿Así que... todo terminado?

—Cuando se estrenó "Hampa" (Berlín Plaza de Alejandro), mi película mejor, le devolví todas sus cartas... El hizo igual con las mías...

Heinrich George, que se había entretenido leyendo el "Berliner Tageblatt", propuso:

—¿Quieren ustedes que vayamos al teatro Schauspielhaus esta tarde? Ponen "Florian Geyer", de Gerhardt Hauptmann, un drama de mucha emoción..., asunto de la guerra, les gustará.

Aceptamos.

Unas horas después almorzábamos juntos en el hotel Frankfurter Hof.

La obra extraordinaria de Lubitsch

"REMORDIMIENTO"

¿Por qué "Remordimiento" es una gran película? Porque la dirigió el más grande de los directores, el mago Ernest Lubitsch.

¿Por qué encabeza su reparto Lionel Barrymore? Porque es el actor de "cine" que en 1931 obtuvo la más alta distinción que puede conceder la Academia de Artes y Ciencias cinematográficas.

¿Por qué la heroína es Nancy Carroll, la bellísima ingenua de la Paramount? Porque sólo ella podría interpretar con la dulzura y gracia adecuadas un papel que llega directamente al corazón.

Y, en suma, porque su argumento es profundamente humano, real, conmovedor. La trágica y sentimental historia de una mujer que durante dos años llora la muerte de su novio, víctima de la gran guerra. Y además un modelo de moral cristiana.

Después de muchos "films" de guerra ha llegado

El único gran "film" de paz
La obra genial de LUBITSCH
Por Lionel Barrymore, Nancy Carroll y Phillips Holmes
ES UN "FILM" PARAMOUNT
que se exhibe en
ASTORIA
(TELEFONO 12880)

PROXIMAMENTE

Dirección: Paul Fejós

Después de
El Congreso se divierte
U. F. A.
presenta
USTED SERA MI MUJER
Un marido calavera, una esposa fiel: divorcio inevitable
Lunes próximo, ESTRENO
PRENSA

SAN MIGUEL
ERASE UNA VEZ UN VALS...

¿Dónde estás tú, muchacha de bello perfil? Preséntate en el Cine San Miguel durante la proyección de "Erase una vez un vals..." Alguien te busca.
Deliciosa opereta de Franz Lehar
FILM - AAFA

OPERA
TERCERA SEMANA
Exito formidable
EL CONGRESO SE DIVIERTE

La mujer de quien se habla
se estrena hoy jueves en
FIGARO
La película que entusiasmará a todas las mujeres
Intérpretes:
Mady Christians
y
Hans Stuw
Exclusivas:
E. González

Muy pronto llegará a Madrid
BRIGITTE HELM
CONDESA DE MONTECRISTO

Jueves Infantiles

S. A. G. E.
A las 4 de la tarde, en los
CINES GOYA
y
DOS DE MAYO
Películas instructivas, de dibujo y cómicas.

BILBAO
Próximamente
"LA PURA VERDAD"
la de mayor comicidad del año
ES UN "FILM" PARAMOUNT

CINE GOYA
Gran éxito del "film" interpretado por JOAN CRAWFORD
Esta edad moderna
Este "film" estaba contratado para su estreno en el
Palacio de la Música

Teatro Victoria
Todos los días éxito creciente
"El Abuelo Curro"
Creación de Valeriano León
Precios populares
BUTACAS: 3 PESETAS

CALLAO
Grandioso éxito
Africa indomable
Una película de fieras, realizada sin trucos de ninguna clase, superior a todas las proyectadas hasta el día en Madrid
WARNER BROS — FIRTS NATIONAL

CINE SAN CARLOS
Exito clamoroso
El expreso de Shanghai
por MARLENE DIETRICH
(Versión española)

Estudio Proa - Filmófono

PRESENTACION DE "SANG D'UN POETE", DE JEAN COCTEAU

La quinta sesión de Estudio Proa-Filmófono tendrá lugar el sábado 3 de diciembre, con el siguiente programa:

1.° La mort d'un ruisseau", de Roger Livet, realizador del ensayo freudiano "Fleurs meurtries".

2.° Sang d'un poete", un "fil" extraordinario de Jean Cocteau.

Para toda clase de publicidad en la
PAGINA CINEMATOGRAFICA
de EL DEBATE
M. HERRERA ORIA
Glorieta de San Bernardo, núm. 2.
Teléfono núm. 45191.

MUY PRONTO

EL TRIUNFO DE CHAN
LA PELICULA EN QUE CULMINA EL ARTE SINGULARISIMO DE
WARNER OLAND

POR traslado diplomático líquido muebles lujosos. Despacho Renacimiento español nogal, enciclopedia Espasa completa, vitrinas, bronces, alfombras persas y nudo, cuadros, etcétera. Ayala, 10. (T)

CAMA dorada, 55 pesetas. Lavabo placa 16. Puente. Pelayo 35. (T)

LIQUIDACION muebles, comedores, despachos, alcobas, armarios, sillerías, pianos, espejos. Se traspasa el comercio con edificio propio. Leganitos, 17. (20)

PARTICULARES, vendo comedor magnífico, 5.000 pesetas; otros muebles y objetos. Tres Cruces, 4, duplicado; de 11 m. a 1 t. (A)

URGENTISIMA almoneda, todo piso; braseros dorados, arcón. Glorieta Quevedo, 2, primero. (2)

VERDADERA ocasión: En esta semana realizamos nuestros soberbios muebles. Sólo a particulares. Almirante, 16. (2)

LUJOSOS muebles ocasión, porcelanas, bronces, tapices, arañas, cuadros, regio despacho español. San Roque, 4. (2)

LIQUIDACION últimos días muchos muebles, tresillo piel, cuadros. Serrano, 38. (3)

MUEBLES título. Despacho, comedor, alcoba bronce, recibimiento. Gómez Baquero, 31; antes Reina. (2)

POR testamentaría vendo salón dorado, bargueño, lámparas, jarrones, muebles franceses, enseres casa. Alcalá Zamora, 24; antes Alfonso XII. (3)

PROCEDENTE palacio aristócrata. Salón gobelinos, arañas, cuadros, porcelanas, tapices, muchos muebles finos. Infantas, 15, primero izquierda. (2)

MUEBLES Gamo. Los mejores y más baratos. San Mateo, 3. (4)

¡NO olvide! Las mejores camas y más baratas La Higiénica. (Fábrica). Bravo Murillo, 48. (5)

DESPACHO español, comedor moderno, recibidor tallado, lámparas, jamugas, armarios. Puebla, 4. (5)

URGENTE comedor, alcoba, aspiradora eléctrica, otros muebles. Pardiñas, 17, entresuelo. (5)

COMEDOR jacobino, camas doradas, dormitorio vasco, buró, mesa tresillo. Hermosilla, 73. (5)

LIQUIDACION, última quincena. Armarios, 55; aparadores, 55; comedores, 100; alcobas, 230. Luna, 27. Trigueros. (5)

POR ausencia todo un piso, muebles nuevos. No se admiten prenderos. Teléfono 35173. (8)

MUEBLES todas clases, baratísimos; camas doradas. Valverde, 26. (8)

POR marcha al extranjero, vendo todo piso. Magníficos tresillos, alcoba, salón, comedor joll. Ayala, 94, segundo. (Cerca Torrijos). (8)

ALMONEDA dormitorio, tresillo, armarios, tapices, espejos, porcelanas, cuadros. Lagasca, 57. (8)

GRANDES rebajas en diciembre. Liquidamos. ¡¡Lujoso comedor, aparador, trinchero, mesa, seis sillas, 325!! ¡¡Estupendo comedor jacobino, 450!! Santa Engracia, 65. Losmozos. (8)

¡¡NOVIOS!! Alcoba, armario, dos lunas, cama dorada, dos mesillas, 350. Alcoba jacobina, 450. Santa Engracia, 65. Losmozos. (8)

COMEDORES, alcobas, todas clases, baratísimos. Matesanz. Estrella, 10. (7)

LIQUIDO marchar comedor, lunas, camas doradas, armarios, perchero, salamandra, máquina Singer. Varios. Mira Río Alta, 11. (7)

ALQUILERES

ALQUILO chalet amueblado, confort, garage. Parque Metropolitano. Avenida Valle, 16. (A)

CASA nueva, 90-105-120-140. Calefacción central, baño, 8 piezas. Metro Ríos Rosas. Tranvías 17-45. Alenza, 8. (T)

ALQUILO Pardiñas, 35, salón grande, entresuelo, vistas calle Lagasca, 62. (T)

ALQUILO piso todo confort, buena orientación, renta moderada. Espalter, 7. (T)

TIENDA, dos huecos. Vivienda, 75 pesetas. Bastero, 18. (T)

LOCALES para fábricas, industrias, almacenes. Próximos estaciones, mercados, mataderos. Vivienda. Ronda Atocha, 18. (T)

VIRIATO, 34. Próximo Martínez Campos alquílanse espaciosos locales para almacenes, industrias. (T)

MAGNIFICO piso, todos adelantos, propio para Embajada, Banco o industria. Marqués de Cubas, 21. (T)

ALQUILO piso confortablemente amueblado. Torrijos, 13. (T)

HOTEL, calefacción, en Alto Perdices, alquílase. Castellana, 10. Teléfono 50234. (E)

ALQUILO bajo, calefacción, teléfono, gas, precio económico. Monte Esquinza, 10. (E)

CENTRICO, soleado, balcones, tranvía, "Metro", alquilo amueblado 33 duros, una cama, 39 dos. Perales. Alcalá, 2. Continental. (A)

BALNEARIO de Santa Teresa (Avila). Se alquila hotel amueblado con seis camas. Teléfono número 88 de Avila. (T)

HOTEL parque Metropolitano, rebajado. Razón: Teléfono 95383: 4 a 9. (T)

SE alquilan grandes almacenes en Fernando VI, 21, para industria o guardar muebles, 40 y 75 pesetas. (T)

ALQUILANSE locales industrias. Martín de Vargas, 3. (T)

HERMOSOS locales para tiendas, almacenes o guardamuebles. Diego de León, 22 y 24. (T)

LOCALES alquilo industria, garages, depósitos. Pacífico, 22. (T)

PARA invernar: En Alicante, magnífico hotel amueblado, espléndido parque tenis, garage, tranvía dos kilómetros centro población. Informes: Francisco Martínez. Llimeza, 1. Valencia. (T)

CIUDAD Lineal, hotel Bellavista, calefacción central, baño, garage, 50 duros. Ramírez Arellano. Junto Teatro. (T)

PRECIOSO interior, amplias habitaciones, buenas luces, 50 pesetas. Porvenir, 14. (T)

ALQUILASE sótano, 125 pesetas. Marqués de Monasterio, 10. (T)

PISO interior, 100 pesetas, baño, ascensor. Lope de Rueda, 20. (T)

EXTERIOR, baño, calefacción, ascensor, 175 pesetas. Lope de Rueda, 25. (T)

VELAZQUEZ, 65, sencillo. Excelente cuarto 160. Calefacción central, gas, baño, teléfono. (2)

PUEBLA, 16, principal. Amplias habitaciones, balcones exteriores, para despacho y dormitorio. (2)

EXTERIOR amplio. Todo confort. Mediodía, 365. Luchana, 29. (2)

CUARTOS, 55; ático, 85; tiendas, naves. Ercilla, 19. Embajadores, 98. (2)

NAVES preparadas industria, garages, tiendas, con, sin vivienda. Embajadores, 98. (2)

CUARTOS exteriores soleados, 50 pesetas, estación Norte. Comandante Fortea, 36. (2)

AVENIDA Eduardo Dato, 27, alquílanse magníficos cuartos, gran confort; precios rebajadísimos. (3)

AVENIDA Eduardo Dato, 27, alquílanse magníficas tiendas, con sótano y servicios, precios increíbles. (3)

CUARTO todo confort, 8 habitables, grandes, con sol. Zurbano, 53. (3)

ALQUILASE magnífica tienda, almacén, gran industria. Concepción Jerónima, 8. (3)

DESPACHO, teléfono y máquina necesito tres horas diarias, seis a nueve. Teléfono 30119. (T)

MAGNIFICOS pisos lujo, orientación Mediodía, todos adelantos, confort. Precios rebajados Abascal, 27 y 25. (3)

EXTERIOR, 7 habitables, calefacción, baño, 45 duros. Próximo Glorieta Bilbao. Fuencarral, 141, duplicado. (3)

EXTERIORES moderno, ascensor baratos, 65-85 pesetas. Francisco Rodríguez, 22. (5)

AMPLIO exterior, con baño, e interiores preciosos, decorado moderno, casa nueva. Tortosa, 4. (6)

18 hermosísimo; 14 cuatro balcones, gas. Cartagena, 9. Martínez Izquierdo, 10. (Metro Becerra). (3)

EXTERIOR, 6 piezas, 18 duros. María Molina, 50. (Esquina Velázquez). (3)

VALLEHERMOSO, 84 (antes 90). Casa nueva, sol, ascensor, baño, mirador. Cinco habitables 100 pesetas. (3)

BARATISIMOS, dos magníficos exteriores, baño, ascensor, teléfono, casa nueva. Andrés Mellado, 4. (6)

PISOS confort, calefacción central, Mediodía. Covarrubias, 9. (6)

PISO entresuelo propio oficinas o comercio, sitio céntrico. Cruz, 18. (6)

PISO segundo Mediodía, cuarto baño, termosifón. Prim, 9. (6)

ALQUILO gran local entre estaciones Norte y Mediodía. Razón: Embajadores, 55. Señor Lasso. (7)

PRECIOSOS cuartos, ascensor, escalera mármol, exteriores 165, interiores, 60. Velázquez, 97. (9)

EXTERIOR, 125; interior, 70. Ascensor, teléfono. Pardiñas, 17. (11)

PRINCIPAL seis habitaciones, todas sol, económico. Riscal, 7. (11)

LOCALES Argüelles 200 metros, independientes baratísimos, almacenes, talleres. Altamirano, 32. (V)

PISO lujoso, próximo Rosales, calefacción central, de 600 pesetas, 490. Benito Gutiérrez, 27. (V)

LOCAL grande alquilo. Casto Plasencia, 9. (16)

EXTERIOR 6 habitables, calefacción central, gas, ascensor, 45 duros. Alberto Aguilera, 5. (16)

DOS pisos exteriores amplísimos para almacenes. Academias Pizarro, 19. (16)

LOCAL almacén o garage. Ramón de la Cruz, 20 duplicado. (16)

JUNTO a Gran Vía, mediodía, confort, portero librea, 300 pesetas. Pelayo, 3. (16)

AUTOMOVILES

RECAUCHUTADOS Akron. Los mejores de España. Alberto Aguilera, 3. Neumáticos ocasión, todas medidas. (21)

ALQUILER automóviles lujo, bodas, abonos, viajes, excursiones con autocar. Ayala, 9. (20)

VENDESE, sin intermediarios, Buick siete plazas (Canadá), con cincuenta mil kilómetros, magnífico estado, barato. Informes: Eliseo Merayo. Sahagún. (T)

NEUMATICOS, ocasión, los mejores. Santa Feliciana, 10. Teléfono 86237. (21)

ESCUELA choferes "La Hispano". Conducción mecánica, Citroen, Ford, Chevrolet, Renault, otras marcas. Santa Engracia, 4. (2)

GARAGE, dos camionetas, naves, tiendas, con, sin, vivienda. Embajadores, 98. (2)

PACKARD conducción siete plazas, división, seis ruedas, estado seminuevo, verdadera ocasión. Villanueva, 19. (T)

AUTOMOVILES usados. Antes de comprar o vender visite Villanueva, 19. (T)

CHEVROLET cupé dos plazas, matrícula Barcelona 42.857, baratísimo. Villanueva, 19. (T)

CONDUCCIONES Ford dos puertas, modelo 29; Essex cuatro puertas, modelo 30; Whippet cuatro puertas, 14 caballos; Buick siete plazas, seminuevo. Villanueva, 19. (T)

CITROEN B 14 falso cabriolet, dos plazas, barato. Villanueva, 19. (T)

TALBOT cabriolet cuatro plazas, 15 caballos, gran lujo. Villanueva, 19. (T)

RAPIDAMENTE vendo su coche. Relaciono compradores, vendedores particulares. Listas proporcionando instantáneamente "auto" deseado. Príncipe, 4. (5)

PARTICULAR vende a particular coche Buick, conducción interior, cinco plazas, perfecto estado. San Bernardo, 18 duplicado. Santos, de 3 a 6. (9)

VENDO Packard 8 cilindros, conducción interior, excelente estado. Teléfono 34466. (9)

VERDADERA ocasión cabriolet Stutz, preciosa línea, confort, ocho cilindros, matrícula 37.000, véndese solamente a particular. Mañanas. Ferraz, 46. (16)

CHRYSLER 70. Conducción 7 plazas. Garantizado de nuevo, 6 ruedas, bien equipado. Alcalá, 173. (T)

CABRIOLET Nash, perfecto estado, urge venta. Goya, 58, zapatería. (T)

AUTO-París, conducción, mecánica, 50 pesetas. Garantiza carnet. Fuencarral, 139. (T)

¡¡NEUMATICOS!! El más barato de España. Casa Codes. Carranza, 20. (21)

OPEL Rengifo Plá. Plaza Cortes, 8, el más completo y económico. (V)

CHRYSLER, seminuevo, conducciones excepcionales, conducción. Jorge Juan, 46; de 9 a 1. (T)

¡¡¡CUBIERTAS!!! Reparación y recauchutado garantizado. Especialidad gigantes. Invar. Alberto Aguilera, 18. (3)

ROLLS Royce, 3.500 pesetas, con, sin, conducción. Pizarro, 19. (4)

CALZADOS

CALZADOS crepé. Los mejores. Se arreglan fajas de goma. Relatores, 10. Teléfono 17158. (T)

¡SEÑORITAS! Los mejores teñidos en bolsos y calzados, colores moda, alargados y ensanchados. "Ebrox". Almirante, 22. (24)

CONFIAD vuestras composturas en general a Vicente Donoso y conseguiréis plena satisfacción en cuanto a duración, confort y buena presentación. Especialidad calzado de lujo. Taller: Travesía Belén, 2. (T)

SOLO Peláez ensancha calzado verdad. San Onofre, 2, limplabotas. (8)

COMADRONAS

PROFESORA Mercedes Garrido. Asistencia embarazadas, económicas, inyecciones. Santa Isabel, 1. (20)

ASUNCION García, profesora acreditada, consultas, hospedaje autorizado embarazadas. Consultas provincias. Felipe V, 4. (2)

MARIA Mateos, profesora partos. Consultas hospedajes embarazadas. Autorizada. Carmen, 33. Teléfono 96871. (2)

COMADRONA practicante. Francisca Ramírez. Hospedaje embarazadas. Hermosilla, 44. (6)

PAZ Iscar. Hospedaje embarazadas. Teléfono 95181. Fuencarral, 28. (8)

PARTOS Florinda, hija médico Salguero. Consulta diaria. Fuencarral, 55, principal. (8)

PARTOS Estefanía Raso, asistencias embarazadas, económicas. Mayor, 42. (11)

COMPRAS

SI quiere mucho dinero por alhajas y papeletas del Monte. El Centro de Compras paga más que nadie. Espoz y Mina, 3, entresuelo. (20)

CONMUTATRIZ compraría de ocasión. Preferible marca Jannete. Castelló, 35 (T)

MAQUINAS de coser, pago bien, aunque estén empeñadas. Velarde, 6. Teléfono 90743. (22)

CASA Magro. Alhajas, escopetas, aparatos fotográficos, gramófonos, discos, máquinas escribir y coser, papeletas del Monte, gabanes, trincheras, pellizas. La que más paga Fuencarral, 93 (antes 107). Teléfono 19633. (20)

AVISO: no deshaga ni malvenda sus alhajas, objetos plata, oro, sin ver lo mucho que pagamos. Pez, 15. "Antigüedades", 17487, y Prado, 3, 94257. (21)

COMPRO discos aprender idiomas, ocasión. Decoro. Ibiza, catorce. (T)

DE ocasión compraría cornucopias y arañas. Teléfono 96305. (2)

PAGO sorprendentemente trajes usados caballero, muebles, objetos. Recoletos, 12. Lechería. Teléfono 55788. Adolfo. (3)

COMPRO muebles, ropas, toda clase objetos, antiguos, modernos. Epifanio. Teléfono 70510. (3)

COMPRO muebles, objetos, paso domicilio rápido. Teléfono 52816. (5)

LIBROS antiguos y modernos pago su valor. Príncipe, 33. Librería. (6)

PARTICULAR, compra, muebles, ropas, objetos. Teléfono 71476. Martín. (8)

LA Casa Orgaz: Compra y Vende alhajas, oro, plata y platino. Con precios como ninguna otra. Ciudad Rodrigo, 13. Teléfono 11625. (2)

COMPRO muebles, objetos y mobiliarios completo. Hermosilla, 73. Teléfono 50981. (5)

SERNA (Angel J.). Compro máquinas escribir, coser. Fuencarral, 10. (3)

PAGO colosalmente trajes usados, americanas, pantalones, gabanes, muebles, objetos, porcelanas, menudencias. Núñez Balboa, 9. Teléfono 54410. Miguel. (8)

COMPRO oro, plata, papeletas del Monte, muebles. Valverde, 26. Muebles. Teléfono 13166. (8)

COMPRO muebles, objetos, ropas, máquinas coser, bicicletas, plata, oro, porcelanas y bastones. Teléfono 72056. Guillén. (7)

ATENCION: Compro muebles, ropas, objetos plata, oro, máquina coser y escribir, monturas, correajes, bastones de mando, voy a domicilio. Teléfono 75993. Gullón. (7)

COMPRADOR argentino trajes caballeros, muebles, objetos, alhajas, pago increíblemente. Paz, 1, Teléfono 11516. Juan. (V)

CONSULTAS

CONSULTORIO enfermedades piel, secretas. San Bernardo, 56, entresuelo. Teléfono 18795. (2)

ALVAREZ Gutiérrez. Consulta vías urinarias, venéreas, sífilis, blenorragia, estrecheces. Preciados, 9. Diez-una, siete-nueve. (3)

SECRETAS, urinarias, sexuales. Consulta particular, cinco pesetas. Hortaleza, 30, moderno. (5)

RAYOS X. Reconocimientos cinco pesetas. Especialista enfermedades estómago, hígado, intestinos, estreñimiento. Curación sin operar. Corredera Baja, 5. (6)

DENTISTAS

DENTISTA. Cristóbal. Plaza Progreso, 16. (T)

CLINICA Dental. Atocha, 29. Correcciones de los dientes naturales, mal colocados. (21)

CLINICA Dental. Glorieta Bilbao, 4. Honorarios módicos, a funcionarios, facilidades pago. (D)

DENTADURAS (especialidad en), Alvarez, dentista. Magdalena, 28, primero. Teléfono 11264. (5)

ENSEÑANZAS

ENSEÑANZA rápida corte confección, trajes, abrigos. Alcalá, 101, tercero derecha. (T)

SACERDOTE, doctor Letras, lecciones particulares. Latín curso preparatorio, Bachillerato, Primaria. Razón: Celenque, 1, entresuelo. (T)

DIBUJOS: Lineal, figura, adorno, lavado, topográfico, taller; clase diaria por Ingeniero Industrial, treinta pesetas mensuales. Dirigirse, Avenida Pablo Iglesias, 14, séptimo B. (T)

ACADEMIA Colegio Domínguez, primaria, bachillerato, comercio, agricultura, estadística, marina, policía, taquimecanografía, contabilidad, idiomas. Alvarez Castro, 16. (20)

IDIOMAS. Inglés, francés, alemán, italiano. Profesor extranjero. Calle Apodaca, 9, primero. Teléfono 43488. (21)

CORTE y Confección "Gascón". Enseñanza rápida, económica. Goya, 49, segundo. (24)

PARA aprender moderna taquigrafía española, dirigíos García Bote, taquígrafo Congreso. (24)

RUSO lecciones particulares, grupo, Profesora nativa. Paz, 8. (Puerta Sol). (2)

PROFESORA francesa, inglés. Alburquerque, 5, moderno. (2)

SEÑORITA parisina joven, diplomada, lecciones particulares francés. Pi Margall, 7. (2)

CELADORES Mercados, 60 plazas, 3.000 pesetas. Preparación competentísima, contestaciones completas. Clases 9-12 noche. Honorarios semigratuitos. Pago después ingresado. Liceo del Estudiante. Infantas, 3. (3)

CONTABILIDAD, Taquigrafía, Mecanografía, Cálculos, Dibujo, Ortografía, Francés, Inglés. Atocha, 41. (3)

FRANCES. Clases particulares y grupos. Monsieur Guicharnaud. Plaza Angel, 3. (3)

ACADEMIA Gimeno. Tabacalera, Estadística, Enfermeras, Correos, Telégrafos, Policía. Arenal, 8. (3)

FRANCES rapidísimo. Monsieur Covez (París). Traducciones. Carmen, 31. Teléfono 19386. (3)

PADRES: Para la salud de sus hijos. Colegio-Residencia. Niños, niñas. Hotel particular, todo confort, soleado, sanísimo, aire Sierra. Jardines, campo. Veinte minutos Puerta Sol. Educación esmerada. Internos; medio pensionistas; externos. Primaria (métodos modernos). Bachillerato. Comercio. Taquigrafía. Oposiciones. Corte. Labores. Artes. Deportes. Coste familiar. Arturo Soria, 517. Ciudad Lineal. Teléfono 19386. (3)

MECANOGRAFIA, taquigrafía rapidísimas, clases especiales velocidad. Contabilidad, cultura general, dibujo, idiomas, bachillerato. Carmen, 31. (3)

ACADEMIA Castilla Imperial, 1 (Plaza Santa Cruz). Contabilidad, idiomas, taquimecanografía, 6 pesetas mensuales. Profesores titulados. Teléfono 19828. (3)

DESEASE clase Análisis Gramatical, 8 noche en adelante. Escribid indicando honorarios. Pastor. La Prensa. Carmen, 16. (2)

ACADEMIA Balmes, bachillerato, Derecho, Magisterio, Policía, Estadística, Catastro, etcétera. Internado católico, 6 pesetas. San Bernardo, 2. Teléfono 19236. (5)

ESTUDIE por correspondencia la teneduría de libros. Dirigirse a: C. Schmidt. Bucherstr. 151. Nuremberg. Alemania. (T)

TAQUIGRAFIA. Clases particulares. Doña Mercedes Cano. Plaza de los Ministerios, 2 (frente al Senado). (T)

SEÑORITA francesa (París), diplomada. Lecciones: Alcalá, 98, moderno, principal izquierda. (T)

BACHILLERATO e ingreso. Clases particulares por Licenciado. Avisos: Apartado 9.078. (T)

INGLES, Francés, nativo, particulares, grupos 15 pesetas. Nesfield. Pardiñas, 16. (T)

MECANOGRAFIA, siete pesetas mes. Taquigrafía, ortografía, contabilidad, diez pesetas "Hispania". Puerta Sol, 6. (V)

CABALLERO culto, título facultativo, daría clases a domicilio. Primera y Segunda enseñanza. Moreno. Avila, 7, segundo derecha. (T)

PROFESORA de Londres (diplomada), da lecciones. Alcalá, 183. Teléfono 59170. (T)

ESTADISTICA apuntes nuestros. Tabacalera, idiomas, cultura general. Clases Blasco. Montera, 9. (5)

IDIOMAS, práctica, perfeccionamiento (traducción técnica, gramática, conversación, correspondencia, comercial). Chinchilla, 4. (5)

BANCA, comercio, por funcionario Banco España. Idiomas, contabilidad, taquimecanografía, cálculos. Economía. Finanzas. Chinchilla, 4. (5)

PARA ingresar Bancos, oficinas, comercio, ortografía, gramática, aritmética, contabilidad, reforma letra, caligrafía, taquigrafía verdad, francés, mecanografía. Alumnas, alumnos. Clases tarde, noche. Escuela Preparaciones. Pez, 15. (11)

CLASES castellano para extranjeros quieran conocerlo bien. Tres días prueba gratis. Academia San José. Relatores, 4 y 6. Teléfono 95108. (11)

CLASES análisis gramatical completo para opositores. Enseñanza por correspondencia. Tres días prueba gratis. Academia San José. Relatores, 4 y 6. Teléfono 95108. (11)

CLASES castellano hasta saber redactarlo perfectamente. Enseñanza por correspondencia. Tres días prueba gratis. Academia San José. Relatores, 4 y 6. Teléfono 95108. (11)

MISTER Belo, de Londres, profesor inglés, francés, particular, domicilio. Relatores, 11, segundo. (11)

PROFESOR alemán, lecciones de gramática, correspondencia, muy económico. Norte, 13. (V)

JOVEN inglesa culta da lecciones individuales. Teléfono 45023. (V)

CLASES Taquigrafía opositores y especiales Escuela Comercio (8 pesetas). Tres días prueba gratis. Academia San José. Relatores, 4 y 6. Teléfono 95108. (11)

CLASES alemán, inglés, francés, ruso, italiano, por profesorado nativo muy escogido. Tres días prueba gratis. Academia San José. Relatores, 4 y 6. Teléfono 95108. (11)

ESPECIFICOS

MUCHAS enfermedades de la piel provienen de vicios de la sangre y se curan y evitan tomando el tónico y depurativo Iodasa Bellot. Venta en farmacias. (22)

AZUCAR en la orina: Se suprime con Glycemal Gayoso. (T)

SABAÑONES, grietas, eczemas, quemaduras. Curan 3 días. Pomada, 19. Farmacias, 1 peseta. (3)

FILATELIA

PAQUETE sellos diferentes. Pidan lista gratis. Gálvez, Cruz, 1. Madrid. (21)

FINCAS

Compra-venta

VENDO en 50.000 pesetas garage, con 16.000 pies, dando facilidades. Teléfono 13346. (24)

COMPRO fincas 1.000.000 de pesetas, pagando con crédito hipotecario, bien garantizado. Teléfono 1246. (24)

VENDO casa Madrid, 7 mil pies, catorce cuartos marchar País, admito valores. Santiago, 7, tercero. (T)

CASA nueva, rentando 9 por 100 libre; mitad contribución. Razón: Ayala, 86. (B)

VENDO casa 58.000 pesetas o permuto por garage. Fuencarral 89. Cafés Bere. Teléfono 94205. (T)

CASAS en Madrid, vendo y cambio, por rústicas. Brito. Alcalá, 94. Madrid. (2)

TERRENOS carretera Coruña, kilómetros 20; 0,25 pie. Permutándoselos por hoteles. Teléfono 9457. (2)

DOY casa única hipoteca por rústica u hoteles. Teléfono 94527. (2)

COMPRA-venta, permuta, administración fincas. Ernesto Hidalgo, agente colegiado. Torrijos, 1. (3)

FINCAS rústicas y urbanas, solares compra o venta Hispania". Oficina la más importante y acreditada. Alcalá, 16. (Palacio Banco Bilbao). (3)

HOTEL dos plantas, veinte habitaciones, 26.000 pies de terreno, barrio Guindalera, próximo tranvías 28-40 y 51, y estación "Metro", véndese 21.000 duros; facilidades de pago. Razón: Calle Recoletos, 7. (3)

HOTEL todo confort, sol todo el día, terrazas, jardín, garages, portería. Tranvía 100 metros. Vendo 22.000 duros, facilidades o alquilo por años, 90 mensuales. Teléfono 1549; once, una. (2)

MAGNIFICA finca junto Casa Caspe, 10.777 metros cuadrados, gran hotel, 35 habitaciones dependencias, todo confort moderno, instalaciones avícolas, completa orientación Mediodía. Cédese buenas condiciones. Teléfono 15609; once, una. (2)

SOLAR vallado, casa guarda. Se alquila. Razón: Príncipe Vergara, 84. (4)

PARTICULAR directamente comprador vende fincas rústicas, urbanas, céntricas, comercial, mta revisión con sentencia. Escribid 186 Apartado 40. (6)

CASA todo cofort, próxima Manuel Becerra 290.000 esetas a descontar 160.000 hipoteca Baco; Renta 36.000. Candel. Sandoval, 2. Teléfono 42344. (V)

CASA renta 39.500 pesetas, hipotecada Banco, preci 330.000. Ibáñez. Peligros, 4. (16)

CASA hotel Gamberí, dos plantas, confort, decoraa, precio 100.000 pesetas. Ibáñez. Pelijos, 4. (16)

VENDO, permuto Garage, amplias naves, surtidor gasina, viviendas, buena renta, facilidad tiene Banco 100.000. Lagasca 62. (T)

VENDO en buaas condiciones finca urbana 2.856 pies cerca Plaza Bilbao. Razón "Hispaniay". Alcalá, 16. (T)

HIPOTECAS

DISPONGO dinar abundante primeras, segundas hipotecas. Pardiñas, 24-26. Tardes. Cabrero. (T)

HIPOTECAS, hco primeras y segundas. Señor Brito. Alcalá, 94. Teléfono 56321. Madrid. (2)

HUESPEDES

HOTEL Cantábrico, recomendable a sacerdotes, familias viajeros. Pensión desde 7,50 pesetas. Itsaurant. Abonos. Cruz 3. (20)

PENSION Domto. Aguas corrientes, teléfono, baño, calefacción; 7 a 10 pesetas Mayor, 19. (20)

PENSION Nueva Bilbaína. De 7 a 10 pesetas. Todo coort. Espoz y Mina, 17. (23)

PAELLA auténtica preferida inteligentes plato máximo limento. Compruébelo. Comedor Valenciano. Cruz, 5. Encargos hospedaje. Cubito, 2,50. (21)

PENSION Ellas, todo confort, cocina selecta. Alfonso XI, 4, tercero derecha. Palacio de EL DEBATE. (T)

PENSION Vizcaína. Confort, precios módicos. Plaza San Bárbara, 4. (23)

¡EMPLEADOS! Pensión especial estables, inmejorable trato precios convencionales. Pontejos, 7, principal. (T)

MEJOR sitio barrio Salamanca, espléndidas habitaciones lujadas, completo confort, teléfono, calefacción. Conde Aranda, 3, segundo. (T)

CEDO hermosas habitaciones, exteriores, pequeña interior. Glorieta Bárbara Braganza, 9, principal. (T)

DOS estudiantes internos buscan pensión, inglesa, francesa, alrededores Retiro. Teléfono 15270. (T)

PENSION Rodríguez. Especialmente para familias, con o sin pensión. Pensión completa, 10 a 25 pesetas. Calefacción, baño, Avenida Conde de Peñalver, 16. (T)

PENSION Torío. Viajeros estables, familias. Próximo Sol, Gran Vía. Teléfono Carmen, 39. (20)

CEDO habitaciones confortables, matrimonio, señores o señoritas formales. Menéndez Pelayo, número segundo A, letra F. (A)

CEDO amplia habitación, con balcón, a caballero. San Dimas. (T)

RESTAURANT Française. Habitación todo confort. Calle Recoletos, 20. (T)

EN casa honorable se alquila gabinete alcoba y balcón económico. Gravina, 6, segundo izquierda. (T)

FALTAN huéspedes: Gral Pardiñas, 30, primero ático derecha. (T)

FAMILIA bilbaína, respble, cede dormitorio económico, calero honorable. Lope Rueda, 35, segundo derecha. (T)

HABITACION confort, pesetas. Bravo Murillo, 17, cuarto 2. (D)

CENTRICAS excelentes pensiones, desde ocho pesetas. Miguel Ira, 4. Concepción Arenal, 3. (2)

GABINETE alcoba caballero, sin. Glorieta Bilbao, 3. Informarán, principal derecha. (2)

VIUDA desea huéspedes habitación confort, uno, dos amigos. General Porlier, 38, ático H. (2)

SEÑORA alquilaría gabinete y despacho exterior caballero honorable. Espejo, 11, principal derecha. (2)

PRECIOSO exterior con pensión ofrezco caballero estable, dos años, todas comodidades. Goya, 58, segundo derecha. (2)

DESEO despacho confortable, seriedad, pocas molestias. Escribid detalladamente Lerin. La Prensa. Carmen, 16. (2)

HABITACION soleada, pensión completa, uno o dos amigos. Gravina, 7, primero. (3)

PENSION Pérez. Peñalver. Todo confort, estables. Precios módicos. (3)

CEDESE habitación exterior a persona estable. Espoz y Mina, 13. (3)

HABITACION confort, Sanal, 2 duplicado, principal centro izqda. Gloria Esteban. (3)

CASA religiosa, confort, pensión económica, señora, caballero. Acto, 29, segundo letra D. (4)

HERMOSA habitación exterior, confort, uno, dos amigos, baño, ascensor, económica. Narváez, 7. "Metro" Goya. (23)

GRAN pensión Nervión, cuartos de baño, aguas corrientes, caliente y fría, en todas habitaciones, cocina bilbaína, casa estrictamente cambiada. La más económica por el más confort. Montera, 53, tercero. (Red San Luis). (3)

CEDO habitación. Conde Peñalver, 15. (4)

PENSION 4,50; cama sola, 35; baño. Pelayo, 42, primero izquierda. (5)

PENSION hotel, confort moderno, especial estables. Barquillo, 22 (esquina Prim). (6)

PENSION todo confort, seis pesetas. Nicasio Gallego, 12, primero derecha. (8)

MONTEMAR. Pensión confortable, 12 pesetas. Avenida Eduardo Dato, 31. (9)

DESEAMOS caballero con, sin. Santa Agueda, 6, tercero. (10)

ESTABLES desde 5,50 a 8,75, todo confort, frente Palacio Prensa. Estudiantes, familias, turistas; viviréis regiamente, gabinetes dos, tres amigos. Calefacción, ascensor, baño, teléfono. H. Baltymore, Miguel Moya, 6, segundo. (11)

SE alquila habitación con todas comodidades en casa particular, inmediato tranvía, "Metro". Razón: Goya, 58, tienda. (V)

HERMOSAS exteriores dos amigos 8 pesetas gran confort, trato inmejorable. Pensión Oporto. Zorrilla, 9, principal. (16)

CASA particular alquila gabinete, dormitorio, cuarto baño, céntrico. Góngora, 2, principal derecha. (16)

GABINETE para matrimonio, dormitorio exterior, caballero estable. Hortaleza, 29, principal. (16)

PENSION Málaga, habitaciones económicas, aguas corrientes, confort. Alcalá, 8, tercero. (16)

HABITACION soleada, uno, dos amigos únicos. Viriato, 27, tercero. (3)

FAMILIA admite huéspedes, confort. Peñalver, 19. Entrada por Víctor Hugo, 1, cuarto derecha. (3)

CASA seria verdad, alquila para señorita, habitación confortabilísima. General Pardiñas, 16 duplicado. (T)

ESPLENDIDO gabinete exterior soleado, todo confort. Matrimonio, uno, dos huéspedes estables. Hermosilla, 5 moderno, principal izquierda. (T)

SEÑORA respetable cede habitaciones pensión completa, 5 pesetas. Altamirano, 12. (T)

EN familia, cedo habitación caballero, con. Avemaría, 18, principal derecha. (B)

MAGNIFICAS habitaciones, todo confort, teléfono, calefacción. Gómez Baquero, 31, segundo izquierda (antes Reina). (T)

GABINETES, soleados, calefacción, teléfono, baño. Plaza Bilbao, 6. (T)

NO pierda el tiempo; la mejor pensión por 5 pesetas. Cruz, 21, segundo. (E)

HERMOSA habitación exterior, confort, uno, dos amigos, baño, ascensor, económica. Narváez, 7. "Metro" Goya. (23)

MATRIMONIO desea en casa todo confort, barrio Salamanca, dos habitaciones, con o sin comida, y un baño uso particular. Escribid: Príncipe Vergara, 36, portería. Se guarda absoluta reserva. (3)

LIBROS

TAQUIGRAFIA en 12 lecciones. 3,40 contra reembolso. Apartado 9.078. Madrid. (T)

MUSICA religiosa. Dos Ave Marías, una peseta. Pedidos: Jacinto Martín. Zorrilla, 7. Madrid. (T)

CARTILLA de Automóviles Arias y Otero, segunda edición, 1933. Acaba de salir. (6)

"EL Automóvil", por Juan del Volante. El libro mejor y más completo. Venta librerías. Pedidos: Apartado 20. Madrid. (9)

MAQUINAS

MAQUINAS de escribir y coser. "Wertheim". Reparaciones y abonos. Casa Hernando. Avenida Conde Peñalver, 3. (21)

CASA Ygea. Concesionaria Exclusiva máquina escribir "Regina", superjoya técnica moderna. Montera, 29. (T)

CASA Ygea. Academia de Mecanografía, amplios salones, máquinas superiores. Montera, 29. (T)

CASA Ygea. Gran taller de reparaciones, abonos de limpieza. Montera, 29. (T)

CASA Ygea. Venta de máquinas reconstruidas, todas marcas. Montera, 29. Sucursal: Cruz, 16. (T)

CASA Ygea. Venta máquinas ocasión, procedentes cambios. Montera, 29. Sucursal: Cruz, 16. (T)

MAQUINAS escribir reconstrucción esmerada, esmaltándolas a fuego. Abonos mensuales de limpieza domicilio. Casa Americana. Pérez Galdós, 9. (T)

MULTICOPISTA "Triunfo". Rotativo Nacional. Cuatro modelos diferentes. Morell. Hortaleza, 23. (21)

TALLERES reparación máquinas escribir todas marcas, piezas, recambios, abonos, composturas. Calles: Toledo, 4, bajo soportales; Montera, 36, piso segundo. Teléfono 90018. "España Mecanográfica", clases de Mecanografía, Taquigrafía, Cultura general, Copias. Academia España. Montera, 36. (21)

MODISTAS

TALLER de Peletería; se reforman y tiñen toda clase de pieles. Hernán Cortés 5. Teléfono 95232. (V)

MODISTA blanco, color, económica, domicilio y en casa. Vallehermoso número 70, bajo letra B. (T)

PELETERIA, pieles desde dos pesetas; capas desde 30, abrigos, chaquetas ¡baratísimos! Bola, 13. (11)

MODISTA abrigos, desde 10 pesetas. Acuerdo, 31, entresuelo derecha. (V)

MUEBLES

MUEBLES, camas doradas, sastrería, tejidos, 10 meses plazo. San Bernardo, 89. (22)

NOVIAS: Al lado de "El Imparcial". Duque de Alba, 6. Muebles baratísimos, inmenso surtido en camas doradas, madera, hierro. (24)

AMUEBLADOS, muebles nuevos, casas nuevas, todos precios. Detalles: Marqués Duero, 1. Teléfono 52608, 33943, 36150. (T)

OPTICA

JUAN Miró, graduación de la vista gratis, la mejor surtida. Carrera de San Jerónimo, 29, entresuelo. Teléfono 12528. (V)

OPTICAS Arnau. Proveedor Clero, Ordenes religiosas, 15 por 100 descuento, graduación vista gratis, personal competente. Plaza Matute, 4; Conde Romanones, 3. Madrid. (V)

GRADUACION vista

MONJE Y PERIODISTA

Hoy a nadie choca que un sacerdote sea periodista; pero un fraile, ¡un monje! Pues hete aquí que en Francia, en París mejor, están celebrando el centenario de un monje periodista y asimismo el cincuentenario de su periódico, mejor dicho, de los periódicos por él fundados.

Porque el padre Bailly, religioso de los Agustinos de la Asunción, "le moine", el monje, como se llamaba allende el Pirineo, no sólo fundó "La Croix" sino toda una serie de publicaciones periódicas, que, con otros "impresos", forman hoy la grandiosa "Maison de la Bonne Presse". Alguien, muchos le objetaban que la redacción de un periódico no es el sitio de un religioso; a lo cual él respondía: ¿No se predica desde los periódicos? Si un cristiano instruído puede formar parte de la redacción de un periódico, ¿por qué no ha de estar allí un seglar que se ha hecho fraile? Agreguemos que no era él el único religioso que había en aquella modestísima casa número 8 de la calle de Francisco I. Los Padres Agustinos de la Asunción formaban, se puede decir, una Orden religiosa "periodista". Otros le ayudaban en su magna empresa.

Pero volvamos al "monje". Lo hallamos en la redacción corrigiendo pruebas una mañana de abril de 1889. "Talla media, pero espigada, ceñida por la correa agustiniana." "Cabeza airosa, tupé de batalla, nariz aquilina, larga barba gris, ojos malignos y escudriñadores. Tipo de jefe." Es un testigo presencial el que lo dibuja; otro eclesiástico periodista.

Como éste solía visitar la redacción a las once de la noche, yendo y viniendo sólo, "con gran espanto de su madre", a través de la soledad amenazadora del "Boulevard de la Revolte", le dice un día, o sea, una noche, al padre Bailly: Mire, padre, cualquier día os enteráis de que me han "guillotinado". —¡Qué bien!... ¡Estupenda noticia para nuestro periódico!... Sería usted el primer mártir de la "Bonne Presse"... ¡Por si acaso, tráigame su fotografía!...

En aquel tiempo los católicos no daban la menor importancia a los periódicos. El P. Bailly "amaba su "Croix", como un cazador ama su escopeta". "Nuestro periódico, solía decir, es una batalla que hay que ganar todos los días." Y él las fué ganando año tras año, con increíble esfuerzo y agilidad mental. La humilde redacción se iba convirtiendo en casa inmensa con rotativas, dependencias, revistas, libros, ediciones en provincias, sucursales.

El padre Bailly era hijo de periodista; fué telegrafista y soldado pontificio. Al hacerse religioso no abandonó la profesión paterna; más aún, entendió que Dios le llamaba a esta nueva forma de apostolado. En 1873 fundó la revista semanal "Le Pèlerin"; el 1877 la adornó con dibujos; la tirada aumentó enormemente. El padre Bailly, alma del semanario, tenía una sección especial: "Excursiones a través del mundo de las noticias". Su "sentido periodístico" le daba hecha la fórmula fundamental del periódico moderno; mucha información y un poquito más de cada cosa. A poco, tenía también la intuición del valor apologético de la noticia.

El 1 de enero de 1889 aparece "La Croix du Dimanche", que llegaba a las parroquias rurales de Francia; luego vino "Noel", éxito periodístico del padre Bailly, que pronto tuvo que desdoblarse; más tarde hubo que crear otras hijuelas de "Noel": "Sanctuaire", "Bernardette" y Etoile Nocliste".

Bajo la impulsión del padre Bailly la modesta redacción de la calle de Francisco I va a transformarse en grandioso edificio de la avenida Alberto I, que tantos católicos españoles han visto en París, con aquel hervor de trabajo, de máquinas y de expediciones. Solamente "La Croix", "Le Pèlerin", "Noel" y "La Croix du Dimanche", bastarían para demostrar la vitalidad de obra periodística del religioso asuncionista. Pero hay que agregar muchas más publicaciones. El Almanaque del "Pèlerin", alcanzó tiradas enormes; "Vidas de Santos", fué otra "trouvaille" del Padre Bailly. "La Maison de la Bonne Presse" adquirió en 1884 la revista científica "Cosmos", fundada por el célebre sacerdote Moigno; en 1887, las "Questiones Actuelles". Estas se transformaron y dieron origen a la "Action Catholique", la "Chronique de la Presse", "Revue de Organisation et de Défense Religieuse", la "Documentation Catholique", que hoy utilizan los periódicos católicos de todo el mundo.

Más tarde, el padre Bailly confiaba a otro religioso la redacción de un nuevo semanario ilustrado, los "Contemporains", que tuvo gran aceptación por presentar en forma nueva las biografías de las más distinguidas personalidades de la época.

Así como la "Croix du Dimanche" estaba hecha para los agricultores, el padre Bailly pensó también en la gente de mar y agregó la "Croix des marins". De la casa de "La Croix" salieron también el "Anuario Pontificio Católico", "Echos de Notre-Dame de France", "Echos d'Orien", "Catéchisme en Images", la "Croisade", la "Chronique de la Presse", la "Croix des Comités", las "Conférences" y otros más, con gran número de novelas y libros de estudio y doctrina.

Otra forma de periodismo "novísimo" difundió también "La Croix", "el "cine". El padre Bailly había creado una "imaginería"; y al venir las "proyecciones", inmediatamente aplicó el procedimiento a su propaganda. Hoy la "Bonne Press" suministra discos, proyecciones, películas educativas y catequéticas y aparatos cinematográficos a muchísimas parroquias y escuelas de Francia.

Podríamos recoger las felicitaciones y bendiciones que con motivo de su cincuentenario está recibiendo "La Croix" del Episcopado francés; constituyen la mejor apología y defensa y estímulo del gran diario católico, que ostenta en primera plana el Cristo Crucificado de San Pablo, a toda la población abigarrada y cosmopolita de la "Ville-lumière".

Esta no perdonó a los Agustinos de la Asunción su formidable apologética y sus obras sociales católicas. Un proceso, que rezumaba todo el odio anticlerical del combismo, condenó a los periodistas frailes.

Para evitar mayores males, León XIII mandó, en 1900, al padre Picard, entonces superior, que retirase sus religiosos de "La Croix". El padre Bailly iba despidiéndose de sala en sala, con los ojos llorosos; se arrodilló delante de la rotativa, y marchó en silencio. Su alma quedaba allí, en aquella casa inmensa que había llenado con las creaciones de su genio y de su voluntad. Disuelta su Orden en Francia, siguió trabajando como "bonus miles Christi". Ni siquiera pudo morir en la cama. Con su hábito monacal, su correa a la cintura, tendido sobre dos sillas, entregó su intrépida alma a Dios, el monje periodista, dirigiendo su última mirada al edificio de "La Croix", su cruz y su gloria.

Manuel GRAÑA

Monseñor Ruiz pagó un acueducto

Gastó todo su patrimonio en llevar el agua a un pueblo de Méjico

No pudo asistir a la inauguración por estar desterrado

MEJICO, 30.—Ha sido inaugurado sin ninguna solemnidad el acueducto que abastecerá la ciudad de Temascalcilgo.

Este acueducto ha sido construído merced a los medios económicos que facilitó el Delegado Apostólico Monseñor Ruiz y Flores, actualmente expulsado como extranjero indeseable. Monseñor Ruiz dió los 60.000 dólares necesarios, todo su patrimonio, en beneficio de su tierra natal.

En 1904 el Ayuntamiento de Temascalcilgo inició los trabajos para la construcción de un acueducto capaz de suministrar a la población la cantidad de agua potable necesaria. A once kilómetros y medio, desde Los Pastores, podía traerse. Pero los trabajos hubieron de ser suspendidos durante la revolución. Posteriormente se organizó una sociedad que invirtió 18.000 dólares en las obras. Nuevamente fueron suspendidos; esta vez por mala administración.

Por último Monseñor Leopoldo Ruiz y Flores aportó los fondos necesarios para la terminación de los trabajos.

En estas condiciones faltaba sólo la inauguración, en la que había de participar Monseñor Ruiz. Al ser expulsado del territorio mejicano fué retrasada indefinidamente, hasta que se decidió servirse del acueducto sin ninguna ceremonia.

Consiste en una galería de 325 pies y 10 de anchura, con un gasto de 2.225 litros. La suma total invertida es de 60.000 dólares.

Fallece una tía de Herriot

PARIS, 30.—Se considera poco probable que el presidente del Consejo, señor Herriot, marche a Ginebra mañana por la mañana, pues esta mañana ha fallecido en París una tía del primer ministro, por la que éste sentía gran afecto.

Los funerales se celebrarán el próximo viernes.

MOTORES
de corriente continua de diversas potencias. Se venden 33.
Razón: EL DEBATE. Alfonso XI, 4.

Volutas de humo

—Chica, qué frío más enorme.

—¡Enorme!

—Además, en estas plataformas de los tranvías, ¡es helarse!

—Inconvenientes de no tener un "Roll's" para ir y volver de la oficina.

—Es que si lo tuviéramos no trabajaríamos en ninguna oficina. Al menos yo. Por cierto: ¿no te cansa ya la máquina, y todos los días lo mismo?

—¿Y qué le vamos a hacer?

—¡Claro, sí, por eso sigue una yendo a la oficina, pero, no digas, es aburridísimo! Además, comparando la vida que hace una con la que hacen otras, y teniendo, como me pasa a mí, sueños tan bonitos... ¿No sueñas tú?

—¡Casi nunca! Por casualidad. Unicamente cuando ceno mucho y me acuesto a media digestión.

—No, mujer, no me refería a esos sueños, sino a soñar despierta.

—¿Despierta? ¡Pero si despierto no sueña nadie!

—"¡Que te crees tú eso!" Dímelo a mí. ¡No es nada las "cosas" que yo sueño; a lo mejor cuando voy por la calle, y hasta cuando estoy trabajando!

—¿Cuando trabajas, también sueñas?

—A veces, ¡también! Mis dedos teclean en la máquina de escribir, a toda velocidad, pero... como si fueran otra máquina. Quiero decir, que mientras ellos escriben, mi pensamiento, mi espíritu, toda yo, están en otra parte, y muy lejos.

—¿Pensando... en algún hombre?

—Desde luego; en un hombre, pero ideal, y no sólo en eso, sino en otra existencia diferente de la que vivo..., en lo feliz que me sentiría si tuviera muchos vestidos, muchas joyas, muchos sombreros, un hotel, un "auto", servidumbre, otro hotel en San Sebastián o en Biarritz; y viajar, ¡viajar por toda Europa, por toda América, por el mundo entero! ¡Oh, lo que me gustaría ir al Japón!

—Todo eso... con el hombre ideal, claro está.

—¡Claro está!

—Pues, ¿sabes lo que te digo? Que debes ir al médico.

—¿Por qué?

—Porque... no estás buena.

—¿Qué quieres decir? ¿Que estoy loca?

—No tanto... Pero por ahí se empieza.

—¡Ja, ja! ¡Pobrecita! Mejor dicho, ¡dichosa tú! Tú, que no sabes, como tantas, como la mayoría, de estas "inquietudes", de estas ambiciones, de estos anhelos, de estos... sueños, que a vosotras os parecen locura, "chaladura". Para vosotras, lo que sois y lo que hacéis, y la vida que vivís, está bien, sin aspirar a más. Si acaso, una aspiración tan modesta y tan fácilmente realizable como lo otro: un novio, un tipo corriente, vulgar, que gane unas pesetas, pocas, pero seguras, y que... se case. Nada más. Ese es el capítulo completo de vuestras ambiciones, de vuestros ideales...

—¿Y te parece poco realizar todo eso?

—A mí, sí. No solamente me parece poco, sino... despreciable.

—¡Caray, mujer! Pues ya te darás por contenta si logras eso: que no te falte trabajo y salud, y que te cases, aunque sea con "un hombre vulgar, corriente, pero que gane las pesetas".

—Ahí tienes, pues te aseguro que con un hombre así, ¡no me casaré jamás!

—¿Con quién entonces? ¿Con un millonario o un ex duque...?

—Ya sé que será difícil....

—¡Y tanto!...

—Si yo pudiera ser artista... ¡Oh, el cine! ¡Mi ilusión! Ya ves, me han dicho y reconozco que es verdad, que me parezco mucho a la Greta Garbo. ¡Lo que pasa es que no es posible salir de esta existencia obscura y olvidada! Hay que ser y seguir siendo "la señorita "meca", igual a todas las "mecas", miles, que se ganan la vida y envejecen dándole a la máquina de escribir hoy, mañana y ¡siempre! Hay que resignarse, hay que conformarse con... ¡soñar! Pero es triste.

—¿Triste parece? No estoy conforme contigo. Eso de la felicidad, no te quepa duda, que es, en gran parte, cosa nuestra...: depende lo que una misma considera necesario para sentirse feliz. Con poquito, con muy poquito, se puede ser dichosa. En cambio, si como tú, para serlo, necesitas imposibles, te pasará, lo natural, que serás desgraciada toda tu vida... Porque, desengañate, que esos sueños tuyos, no son mas que eso, ¡sueños! Y ¡pobre de ti, si te lanzaras a vivirlos!... Despertarías, ¡como tantas!, aún más desgraciada que te crees ahora, ya que ahora, no sientes, como sentirías entonces, desprecio hacia ti misma... En fin: un consejo, chica: no sueñes tanto, y dale gracias a Dios, porque después de todo, eres como tú dices, "la señorita "meca", y no como tu madre, una artesana, lo mismo que la mía. Nosotras trabajamos de otra manera que ellas: nos hemos elevado por la instrucción: somos, en realidad, más que nuestras pobres madres, que no tuvieron la fortuna de vivir de muchachas estos tiempos: ¿qué más podemos pedir?

—Repito, que la fortuna, es... no soñar.

—¡Puede!

—Tú eres feliz.

—¡Casi!

—Te envidio.

—Lo siento. (Transición.) Oye, que estamos ya en Cuatro Caminos.

—Sí. Al lado de nuestras respectivas viviendas. ¡Dos "hoteles"! Dos chamizos, que apestan a guisotes y a ordinariez...

—Bueno, chica, a propósito de los "guisotes": ¡tengo un hambre espantosa!... ¿Y tú?

—¿Yo? ¡Pchs! Si cenara en el Ritz...

Curro VARGAS

ALTA POLITICA, por K-HITO

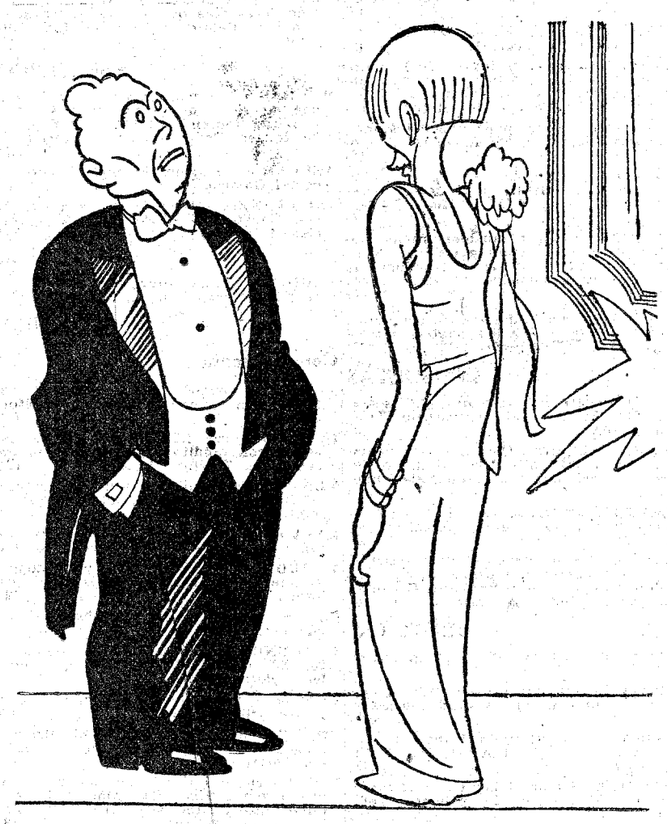

—A usted, señor agregado, ¿qué le parece el plan francés?
—Que tiene miga, señora.

DEL COLOR DE MI CRISTAL

OJOS AZULES

¿Que los ojos azules no son realmente azules? Si es verdad este descubrimiento científico de un laboratorio americano, la noticia no puede menos de producirnos muy mal efecto. El hallazgo no tiene, a mi juicio y por ahora, ninguna importancia práctica. No alcanzo a comprender las consecuencias que se deduzcan de que los ojos que nos parecen azules no lo sean. Quizá no valía la pena de que para esto se calentase la cabeza el descubridor.

En cambio, desde el punto de vista de la poesía los efectos van a ser desastrosos. Por lo mismo que la mujer española, en general, es morena y tiene los ojos obscuros (muy hermosos, en general también), tenían por acá *los ojos azules el encanto de su excepcionalidad*, además del de su belleza. ¡Cuántas cosas dulces, delicadas, apasionadas, tiernas, admirativas, emocionantes se han dicho en prosa y en verso de los ojos azules! En prosa pulida de literato, más que para alabanza de los ojos para lucimiento del autor; en prosa epistolar y deslabazada, escrita sólo para "ella"; en verso bien rimado de poeta profesional; en verso ramplón, pero más sincero, de enamorado que sólo coge la lira por una vez, a impulso de su pasión y porque eso no cuesta nada...

¡Qué de ensalzarlos por su luz y por la suavidad de su mirada! ¡Qué de compararlos a todas las cosas que nos gustan o nos enternecen!

¡Azules como el cielo!

Y ahora resulta que no son azules. Un desengaño más que añadir a la larga lista de los que diariamente recibimos. Ni siquiera saber que el poder judicial es un tópico nos ha impresionado tanto como saber que los ojos azules son una ficción, un simple efecto luminoso.

¡Lástima que yo no sepa hacer madrigales, sobre todo de los llorones! Ahora vendría de perlas uno para dolerse y quejarse de tantos bellos ojos que no sólo engañan cuando dicen amor, sino que hasta engañan cuando dicen que son azules.

Pero ellos no tienen la culpa, los pobres. No hay que calumniarlos ni enfadarse con ellos. ¿Y de qué nos serviría el enfado? Sean negros, verdes o azules los que amamos, acabaremos por perdonarlos que mientan en el color y en lo que expresan, con tal que no huyan de los nuestros, con tal que nos miren.

No tienen la culpa, no. A veces la tenemos nosotros, pues no es la luz la que nos los pinta azules, sino nuestra propia ilusión. Creemos que reflejan, no el cielo exterior (que tampoco es azul), sino el de su alma. Y así, para mirar el cielo, en vez de levantar los ojos adonde está, los clavamos en ellos, donde nuestra ilusión cree hallarlo.

Lo reflejan como lo refleja el agua, que tampoco es azul. Pero, como el agua, han de ser límpidos y serenos para poder reflejarlo.

¡Ojos azules!

Despidámonos de ellos, ya que en adelante no nos engañarán fingiendo su color. La fría ciencia, de un manotazo, ha hecho derrumbarse uno de nuestros castillos poéticos. Los ojos azules, nos dice, son, realmente, blancos. ¿Y qué adelantamos con eso? ¿Qué mejora en nuestro vivir nos trae la ciencia con su descubrimiento a cambio de la nueva decepción que nos causa?

Me parece que ninguna. Así, será mejor que no hagamos caso de lo que nos dicen y creamos lo que vemos, aunque lo que vemos no sea científicamente cierto.

Creamos. Creer es lo más sano para el espíritu.

Creamos que los ojos azules son azules de verdad.

Y que los cabellos rubios, que tanto abundan por ahí, son también efectivamente rubios.

¡Hay que tener ilusiones!

Tirso MEDINA

Los parados piden las ropas pignoradas

VIENA, 30.—Los periódicos anuncian que los obreros parados han penetrado en manifestación en el local central del Monte de Piedad, solicitando que les fueran entregados diferentes artículos pignorados, especialmente ropas de invierno.

La dirección del establecimiento benéfico aconsejó que se dirigieran con esta petición al Ayuntamiento y así lo hicieron los manifestantes. En el Municipio se declaró, ante la gravedad del caso, que las autoridades harán todo lo posible por atender las peticiones de los parados.

EL VUELO A ARGELIA, APLAZADO

LE BOURGET, 30.—A consecuencia de la niebla reinante, más espesa cada vez, los pilotos del avión "Arc-en-ciel", han aplazado su partida hasta mañana.

ANTECEDENTES HISTORICOS

"Cada cual en su casa y Dios en la de todos", dice nuestro refrán. Chinos y japoneses lo practicaron durante muchos siglos, que si los comerciantes chinos doscientos años antes de la Era Cristiana ya comerciaban con los romanos, vendiéndoles seda, siguiendo las caravanas el camino que lleva a la meseta de Pamir (indicado en el croquis con una flecha), el mismo que en dirección contraria siguió Marco Polo para ir de Turquía a Pekín, no por ello pretendía China meterse en casa ajena. En cuanto al Japón, ni siquiera sabemos (al menos yo no lo sé) que en época tan remota se pusiera en contacto por mediación de los comerciantes con los europeos. Su condición insular, en tiempos en que la navegación estaba en mantillas y era difícil, justifica su aislamiento y que se dedicara a vivir su vida, dándosele una higa de las de los demás.

En el siglo XIII Marco Polo nos descubre al Japón (Zipangu le llama el veneciano en su obra) y a mediados del siglo XVI (1549) nos ponemos los europeos en contacto con ese país por mediación del jesuíta Francisco Javier. No vamos entonces, como hacen ahora los europeos, a exportar cacerolas, sino ideas y sentimientos... En 1638 el Japón, que por un momento ha abierto los ojos para mirar a la civilización occidental, torna a cerrarlos y, a la par, sus puertos. No quiere comerciar con los europeos. China tampoco quiere permitir que los extranjeros, los bárbaros, hollen su suelo y cierra sus puertos a piedra y lodo; pero ¿tienen derecho los pueblos a vivir su vida? Los europeos contestan negativamente y a mediados del siglo XIX, franceses, ingleses y americanos asoman por las costas de China y a cañonazos a veces y otras bajo la presión amistosa de los acorazados, logran que se abran los puertos y que se hagan concesiones en muchos a los que se dicen heraldos de la civilización occidental. Esa presión exterior sirvió en el Japón para hacerle pegar un brinco colosal, pasando, con su revolución de 1868, de la Edad Media, en que vivía, con dos poderes: el Shogun y el Mikado y muchos señores feudales, a un Estado unitario con un solo poder: el Mikado. China, porque quizá es el pueblo más viejo del mundo, siguió dormitando... El Japón pudo decir a los europeos: ¿No queríais que despertara? ¡Ea! ¡Pues ya estoy despierto! Mis islas están pobladas de mongoles que, como Carlos XII de Suecia, aman el silbido de las balas. Y en 1894, en la guerra contra China, debida a una insurrección de los coreanos, el Japón probó que, al menos por lo que respecta al arte bélico, podía codearse con los que presumieran de ser maestros en él.

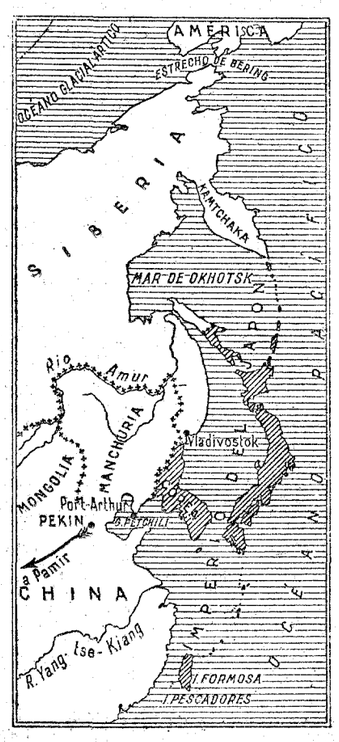

¿Es para hacerse cruces que los japoneses vencedores no se contentaran solamente con las hojas de laurel que les proporcionaba la gloria conseguida? —en el tratado de Shimonoseki de 17 de abril de 1895 «China cedía al Japón «en plena soberanía» la parte Sur de la pequeña península en que está enclavado Porth-Arthur, la isla de Formosa y las de Pescadores. (Véase el croquis.)

Presumo que ahora sí que vais a santiguaros, y con razón, a toda prisa... Francia, Alemania y Rusia, que tenían sus escuadras reunidas en el golfo de Petchéli, altruístas hicieron saber al Japón, amistosamente, eso sí, pero señalando a sus escuadras (la razón apoyada por los cañones tiene un gran poder de convicción), que no podían tolerar que la pobre China pasara por las horcas caudinas que el Japón le imponía, y éste, que disponía entonces de una escuadra pequeña, sonrió diabólicamente, pensó en Virgilio («sic vos non vobis»), y devolvió a China la parte Sur de la península donde está Port-Arthur, conformándose con una indemnización de 50 millones de taels, y... con que más tarde China cediera a Rusia en arriendo ¡lo que el Japón devolvía! y con que Francia y Alemania obtuvieran también concesiones en territorio chino, como recompensa a su «desinteresada» gestión.

Como véis, en ese histórico momento, se incubó la guerra contra Rusia... La venganza es odiosa y reprobable, pero... convengamos que es muy humana. El Japón, que no sólo había hecho un Ejército y una Marina, sino una poderosa industria, se dedicó a aumentar su escuadra febrilmente. ¡Cuando la tuviera! Y cuando la tuvo, en 1904, sin decir allá voy (que esto de las declaraciones de guerra es moda occidental, que puede que pase pronto a la Historia), arremetió briosamente contra Port-Artnur, derrotó al Ejército ruso en las llanuras manchúes, y la escuadra que los moscovitas mandaron desde el Báltico, en auxilio de los rusos, en las aguas del Pacífico encontró su tumba... Como consecuencia de esa victoria japonesa, que hizo quedarse boquiabierto al mundo entero, nuevamente volvió a poder del Japón, pero ahora en arriendo, lo que en plena soberanía se le concedía por el tratado de Shimonoseki, ya citado.

El Japón, pues, había puesto, por fin, sus pies en Manchuria. Carlos XII, parodiando a Job (Dominus dedit), cuando tomó Riga, exclamó: "El Señor me la dió; el diablo no me la quitará". El diablo, en forma de Pedro el Grande se la quitó. Los japoneses no sé si imitarían a Carlos XII, pero presumo que al diablo le va a costar mucho trabajo el echarlos de Manchuria. Fundo mi presunción, más que en el Ejército y en la Escuadra japonesa, en la fuerza espiritual del Japón, que habiendo pasado en un decir: "Jesús" de la Edad Media a la Moderna, conserva su espíritu ancestral que los bolcheviques pretenden corromper, y si algo han logrado (las ideas se pegan como el tifus), por fortuna para el Japón y aun para la civilización que conocemos, lo que fué, sigue siendo... (El día que los bolcheviques puedan mostrarnos una República comunista en la que los hechos prueben la bondad de sus doctrinas, comenzaremos a creer en ellas. «Res non verba».)

Veamos cómo es el alma japonesa. Salomón Reinach, en su "Historia de las religiones", dice así: "La única religión honda (de los japoneses), como su sola pasión violenta es el patriotismo, es la resultante del culto de los antepasados" (sintoísmo), y cuando sabemos que hoy se rinde culto en 20 templos al general Nogi, al vencedor de chinos y rusos, hay que convenir que, en efecto, el patriotismo es una religión para los hijos del Sol Naciente, y cuando se siente tan hondamente la Patria, cada soldado vale lo menos por 10. (En Titsihas el pasado año lucharon 3.000 japoneses contra 30.000 chinos y vencieron aquéllos).

Oíd ahora al general ruso Kuropatkin que mandaba las fuerzas derrotadas en Manchuria en 1904. Su voz no será sospechosa. Dice así en la página 84 de sus "Memorias". "Muchas madres japonesas se suicidaron porque en los reconocimientos facultativos desecharon a sus hijos por enclenques, y gran número de oficiales hicieron sus funerales antes de marchar a campaña, en señal de que tenían intención de morir por la Patria. Al principio de la campaña se suicidaron también muchos de los oficiales que cayeron prisioneros, y los jóvenes de las familias distinguidas disputaban por entrar en el Ejército." Más adelante añade: "Llenaban las trincheras con los cuerpos de los que iban cayendo muertos para seguir avanzando hasta conseguir la victoria."

Botón final de muestra. El marqués de Mendigorría, que estuvo como agregado militar con el Ejército ruso en Manchuria, dijo, hablando de los japoneses: "son impasibles bajo el fuego..., son maniquíes". Poned frente a ellos a los chinos, que no son cobardes, pero que desprecian la profesión militar, y a los rusos, que no sentían la campaña que hacían, y os explicaréis lo que pasó, que el pigmeo, en número, venciera a los colosos, y comenzaréis a dudar conmigo de que los japoneses estén dispuestos a dar su brazo a torcer en Ginebra, ni un paso atrás en Manchuria.

Armando GUERRA

Barco petrolero incendiado

TALCAHUANO, 30.—El vapor petrolero "Marpiss" está ardiendo frente a la costa.

Folletón de EL DEBATE

ACERCA DEL DESARME INTELECTUAL Y MORAL EN EUROPA

Por EUGENIO D'ORS

II (1)

Las iniciativas corrientes en pro del desarme intelectual y moral se nos presentan en forma negativa: "No excitar al odio en prensa y manuales, etc." ¿Por qué no pensar en una solución positiva para este problema? ¿Por qué no sacrificarlo todo a la instauración y afianzamiento de una conciencia unitaria, servida por órganos de colaboración ecuménica, que, literalmente, no tendrían ya el carácter de "internacionales", puesto que serían independientes, de las Naciones?

Demos de ello un ejemplo en seguida, que nos permita fijar las ideas. Supongamos que, en un cierto número de países, las Universidades, ya tradicionalmente conocedoras de una posición de libertad con respecto al Estado—lo de la "Universidad Nacional" es cosa harto reciente, maquiavélica invención napoleónica—, se ponen de acuerdo para federarse entre sí, haciendo fondo común de estructuras, planes de estudio, admisión de profesores y estudiantes, validez de los títulos científicos por ellos otorgados, etc. aL federación constituída así, y en cuya cumbre suponemos colocado un poder autoritario único con facultades libremente consentidas por todos y reconocidas ya por el hecho de la entrada de cada uno en el cuerpo federal, ¿no constituirá, a su vez, una manera de Estado, inerme sin duda pero no desprovisto de eficacia, capaz de medirse con la enemiga posible—que sería ya, advirtámoslo, "una rebelión"—, de cualquier entidad nacional recalcitrante? ¿No se encontraría, esta Federación de orden intelectual, en posición análoga—hablamos aquí tan sólo del juego de poderes—, a la que ha tenido durante mucho tiempo la Iglesia Católica, a la que ha conservado hasta el momento reciente en que, por el Tratado de Letrán, ha obtenido una parcela de "poder temporal", el dominio, localizable ya en el espacio, de la Ciudad Vaticana?

La multiplicación de entidades universales de este orden; la adhesión ardiente de un número considerable de "fieles" al espíritu unitario de tales instituciones: he aquí lo que considerará más favorable a la concordia general un amigo de la paz, decidido a no dejarse mixtificar por las palabras. "Laboremos por un mundo nuevo, más justo si es posible que el caduco que periclita—pedía recientemente en un artículo el señor Sangro y Ros de Olano—, pero en que la pasión ceda su puesto a la concordia"... No: sino por un mundo en que la concordia SEA, a su vez, UNA PASION.

* * *

El fracaso de algunas instituciones concebidas con un designio de una colaboración intelectual internacional viene justamente de la actitud de dependencia en que ellas han empezado por colocarse respecto de la existencia de las Naciones. Cierta experiencia relativa a la actividad y destino del Instituto de Cooperación Intelectual ha podido convencernos pronto de que el principal enemigo de la rue Montpensier de París —donde el Instituto se encuentra, como es sabido—, había que buscarlo en la de Ginebra, en el quai Wilson, en el centro de la Sociedad de las Naciones. En la resistencia y el desvío más o menos disimulados, de los *diplomáticos, los parlamentarios y los funcionarios* que se juntan en los organismos de éste.

La ideal solución en la obra y tarea de unidad, hubiera consistido, por fantástica o paradógica que la cosa parezca, en invertir aquellos términos con los que fatalmente ha de agitarse y esterilizarse un órgano de vida cultural colocado bajo el dominio de una reunión de entidades nacionales, cuando la salvación estaría en contar con una asamblea de autoridad moral y superior, a cuyo servicio estuvieran los conjuntos de fuerzas de los Estados. "Lo que Eugenio d'Ors reprocha a la Sociedad de las Naciones"—leemos en un artículo publicado no ha mucho por Carlos Mariategui en la Revista "Plans", de París—, es justamente de componerse de naciones artificialmente encuadradas y de componerse sólo de naciones, es decir, el canonizar en cierto sentido la organización nacional actual, concediéndole una pseudo-substancia, anterior y superior a la voluntad de sus componentes humanos". Pero esta referencia de nuestra opinión no es exacta del todo.

Artificiales, en nuestro sentir, son lo de todas las naciones, *no unas cuantas; artificiales—y esto hace subir* de punto su nocividad—con la pretensión de creerse naturales y hasta sagradas, de imponer a las conciencias la superstición de un humanidad "irremediablemente dividida—, como Valery-Larband acaba de decirlo—en entidades de origen casi divino"; superstición con la cual es inconciliable sin duda cualquier tentativa, por pura que parezca, de desarme intelectual y moral.

En aquel artículo encontramos, en cambio, muy bien definida nuestra segunda razón de desconfianza respecto de la Sociedad de Naciones, que le reprocha el "limitar a "relaciones", más o menos estrechas, lo que no puede nacer auténticamente sino de una "voluntad común". *Hay que ver aquí* una de las causas más claras de esterilidad; porque en la tal composición de lugar, preséntase como "fenoménico", para emplear el lenguaje filosófico, lo que es numénico y se fabrica, al contrario, una substancia con lo que no pasa de accidente histórico. La susbtancia, el "númeno", es en nuestro problema, la Unidad; el accidente, el "fenómeno", las Naciones. Cualquier actitud que desconozca esta verdad fundamental será, más o menos tarde, expiada a sangre y a fuego.

* * *

Sí. Las Naciones son fenómenos históricos. Han empezado a existir un día. Y, como han empezado a existir, pueden acabar. Y, si es cierto que el origen de las Naciones y de la idea nacional y del principio de nacionalidades se encuentra bastante cerca de nosotros en el pasado, no es menos cierto que la muerte de las Naciones se presenta como bastante cercana en el porvenir.

Mil síntomas nos inducen a creer que nuestro mundo se encuentra hoy en situación bastante análoga a aquella que Europa conoció hacia el término de la Edad Media, cuando las sociedades feudales agonizaban, para dejar lugar a la aparición, organización y refuerzo de las grandes monarquías absolutas. Sin duda, en aquel momento, ducados, baronías, principados, abadías y universidades exentas no desaparecieron todos de un golpe; núcleos de feudalidad hubo que duraron siglos todavía; antiguas soberanías particulares perpetuaron fueros y atributos, en número más o menos grande, suficiente en todo caso para justificar la calificación "Antiguo Régimen" con que fueron conocidas en la hora de la Revolución. Y, ¿no encontramos aún a nuestro alrededor, el empleo y vigencia, en condiciones de oficialidad o sin ellas, de títulos nobiliarios?... Pero, de estos títulos se ha ausentado de hecho cualquier contenido de soberanía y de política autoridad. Así es de creer que permanezcan las apariencias de las naciones. Así es de creer que núcleos de resistencia, nacionalista, más o menos vigorosos, se organicen y dén todavía mucho que hacer a la victoriosa Unidad. En todo caso, la aparición de grandes centros, de grandes fuerzas al servicio de esta última, la constitución de entidades supernacionales, ante cuya presencia las Naciones recalcitrantes harán figura de rebeldes, no puede tardar mucho.

He aquí la justificación del optimismo que conservamos y al cual hemos aludido ya hacia el comienzo de estas notas. Optimismo que se compagina perfectamente con nuestra desconfianza respecto de los instrumentos para el desarme intelectual y moral preconizados en Europa hasta hoy. Nuestra opinión, héla aquí, resumida en cuatro palabras: Cuando las manos sostienen *las armas, inclusive si se trata de armas morales*, es imposible desarmar. Cuando, en cambio, cada mano se precipita hacia otra fraternalmente abierta, las armas caen en tierra por sí solas.

(1) V. EL DEBATE del sábado 26 de noviembre.