EL TIEMPO (S. Meteorológico N.).—Probable hasta las seis de la tarde de hoy. Toda España: Vientos flojos, cielo nuboso y algunas lluvias. Temperatura: máxima de ayer, 19 en Murcia; mínima, 2 bajo cero en Avila. En Madrid: máxima de ayer, 10,4; mínima, 1 bajo cero. (Véase en séptima plana el Boletín Meteorológico.)

EL DEBATE

PRECIOS DE SUSCRIPCION
MADRID ..... 2,50 pesetas al mes
PROVINCIAS ..... 9,00 ptas. trimestre
PAGO ADELANTADO — FRANQUEO CONCERTADO

MADRID.—Año XXIII.—Núm. 7.256 * Martes 28 de febrero de 1933 — CINCO EDICIONES DIARIAS — Apartado 466.—Red. y Admon., ALFONSO XI, 4.—Teléfonos 91090, 91092, 91093, 91094, 91095 y 91096

Un comunista incendia el palacio del Parlamento en Alemania

La Economía y su órgano asesor

El Consejo Ordenador de la Economía ha publicado una nota—la más importante desde que fué constituído—en la cual da cuenta de que se ocupa de estudiar una nueva ley arancelaria. Al efecto, considera previamente "los conceptos fundamentales que han de servir de base en el futuro para ir montando la máquina del arancel". Está bien. No obstante, el Consejo nos permitirá un comentario de observadores, que queremos ser imparciales, pero también sinceros. Hemos perdido fe en los resultados que, en general, pueda lograr el Consejo. He aquí la base de nuestros temores.

Indecisión. La importantísima cuestión hullera, planteada actualmente en España, implica en sí un reajuste de la producción con el consumo, un reajuste transitorio de jornada y de salarios, todo ello en sentido descendente. El diagnóstico y la terapéutica no ofrecen, en este caso, graves dificultades. Pero, de por medio, se ha cruzado una fuerza obrera que goza de gran influencia política. Solución: diferir el fallo y que el empresariado siga bajo el peso de agobios insoportables. Es decir, no resolver el fondo de la cuestión, apelando a una excepción dilatoria.

Cuando se estudia un problema económico, habiendo, como ha habido, elementos de juicio prácticamente bastantes, debe tenerse la decisión necesaria para enunciar una fórmula. Más grave reparo es el segundo; viene, en parte, a enervar el anterior, que cede el paso a otro de más fuerza. Censuramos la actuación sobre problemas circunstanciales, que impide consagrar la actividad a puntos más propios de un Consejo ordenador. Así, por ejemplo, le hemos visto ocupado en la cuestión del papel. No nació este organismo para andar zanjando casuísticamente los pleitos que surjan en la economía nacional, con la frecuencia que la experiencia hace prever. Nació para elaborar un criterio total y orgánico de la política económica, elevadamente director; misión capaz de absorber por sí su actividad de modo permanente, supuesto que también las grandes directrices, aún apartadas de lo casuístico, están obligadas a continua renovación, o revisión al menos. La aplicación del criterio, de la orientación general trazada, al problema A, o al problema B, es materia más propia de la administración activa.

La crítica relativa a la eficacia del Consejo, sube de punto cuando le vemos que intenta poner en marcha el aparato de sus pretensiones sobre un medio económico accionado por muy varios motores, refractarios los más de ellos a las normas que del Consejo salgan; independientes, totalmente independientes, en todo caso. Con un adarme de sentido común dígasenos si es posible hablar en serio de ordenación de la economía, y creer en ello, cuando se vive una lucha de clases habitual; cuando los conflictos entre el capital y el trabajo y las cláusulas de los contratos colectivos quedan en última instancia entregados a un ministro socialista; cuando las obras públicas se llevan con absoluta desconexión de los órganos que expresan la opinión económica al par que los Consejos técnicos se atomizan por añadidura; y, en fin, cuando la política general de gastos del Estado entra por derroteros peligrosos.

Vivos todos estos reparos, extraídos de la experiencia observada en los primeros tiempos del Consejo Ordenador, viene éste ahora a regalarnos, entre joven e inexperto, con montar en el futuro la máquina del arancel y abaratar primeras materias para facilitar la expansión industrial de España en el exterior, de manera que "hasta ahora no habíamos podido ni soñar". ¡Eureka! Ya hemos encontrado un centro donde clavar el eje de rotación, hasta ahora un tanto errante, del organismo que nos ocupa. Y en verdad que no hemos de importunarle nosotros en esta labor. Pero...

La ordenación de la economía española requiere, con antelación a cualquier fórmula técnica, que la lucha de clases—huelga, "lock-out", mejoras obreras, etcétera—se sustituya por un orden jurídico, servido por Magistratura independiente y no por el arbitrio ministerial. Requiere después un órgano plenamente autónomo, investigador de las normas que mejor convengan al "todo" de la economía nacional, exclusivamente técnico, independiente de todos los ministerios, desligado de una política determinada. Respondemos de que costaría menos dinero que el Consejo creado por el señor Domingo, sin duda, con toda buena fe. Repasando la serie de Consejos, Servicios de Estudio, Secretarías técnicas, Asociaciones profesionales, Cámaras semi oficiales, etc., que, costeadas con fondos públicos o privados, existen en España, llega el ánimo a lamentarse de la falta de rendimiento colectivo que de tal conjunto resulta, aun salvando preciosas excepciones, y tanto más cuanto que no sería difícil conectar dichas unidades al través de un laboratorio, especie de cúspide de todo ese conjunto, sostenido por el Estado con menor dispendio que el actual y dejándole vivir en una atmósfera de investigación práctica al margen del área administrativa.

Hoy empieza el Congreso de Derechas Autónomas

A las seis de la tarde, sesión plenaria para aprobar el reglamento y designar las Mesas

PROGRAMA DE LA JORNADA

Hoy darán comienzo las tareas del Congreso de Acción Popular y entidades adheridas, en el que quedará constituída la Confederación Española de Derechas Autónomas. El programa señalado para el día de hoy es el siguiente:

De diez a una, presentación de credenciales. A las cuatro, reunión de los presidentes de las entidades adheridas con el señor Gil Robles y Comisión organizadora. A las seis, sesión plenaria para la elección de las Mesas y aprobación del Reglamento del Congreso.

Programa para mañana

Los actos de mañana se han distribuído en la siguiente forma:

De diez a doce, reunión de la sección segunda (Religión, Familia y Enseñanza). De doce a una y media, sección cuarta (Política agraria y financiera). De cuatro a seis, sección quinta (Cuestiones femeninas), y sección sexta (Política exterior y militar). De seis a ocho, reunión de las representaciones de provincias con el secretario electoral de Acción Popular, de Madrid, para tratar de asuntos electorales.

El vuelo al monte Everest

(Exclusivo para EL DEBATE)

TRAPANI (Sicilia), 23.—Los miembros de la expedición aérea al Monte Everest, que, en viaje a la India por vía aérea, habían salido de Catania con intención de llegar en un vuelo a Túnez, han sido compelidos a aterrizar en Trapani (en el N.O. de Sicilia), a causa de un fuerte vendaval, que llegó a alcanzar la velocidad de 40 millas por hora, acompañado de rachas de granizo.

Triunfo derechista en Puebla del Prior

BADAJOZ, 27.—En las elecciones verificadas el domingo último en Puebla del Prior para cubrir la vacante de juez municipal, triunfó la candidatura derechista contra la patrocinada por los socialistas con diez votos de diferencia. A consecuencia de la derrota, los socialistas promovieron algún escándalo, que fué prontamente suprimido por la Benemérita.

Donativo para el I. S. O.

DEL SINDICATO CATOLICO DE TIPOGRAFOS

En la Secretaría del Instituto Social Obrero se recibió ayer el siguiente comunicado:

Hay un membrete que dice: "Sindicato Católico de Tipógrafos y Similares de Madrid. Plaza del Marqués de Comillas, 7. Teléfono 71237".

"Madrid, 27 de febrero de 1933.

Sr. Gerente del Instituto Social Obrero. Presente.

Muy señor mío: Tengo el gusto de poner en conocimiento de ustedes que en la última Junta general celebrada en el día 19 del corriente por este Sindicato, se ha acordado conceder, a propuesta de la Directiva, un donativo de cien pesetas para el mencionado Instituto Social Obrero.

Bien quisiéramos nosotros contribuir con mayor cantidad a la labor que ustedes se proponen con su meritorio Instituto; pero la crisis tan agudizada que estamos pasando los obreros del libro, nos obligan a restringir los gastos, aunque sean para obra tan loable como la que ustedes se proponen.

Queda de usted afmo. y s. s. q. e. s. m., El Presidente, **Tomás Huertas.**"

Una tregua en la lucha entre Colombia y Perú

COMBATES EN EL CHACO

GINEBRA, 27.—La Secretaría de la Sociedad de Naciones ha recibido sendas comunicaciones de los representantes de Colombia y Perú, en la que dicen que sus respectivos Gobiernos, de conformidad con las recomendaciones hechas por el Consejo de la Sociedad de Naciones el 21 de febrero, han dado órdenes a sus tropas para que no adopten ninguna medida hostil contra sus adversarios.

Los cañoneros colombianos no fueron hundidos

La Legación de Colombia informa que es absolutamente inexacta la noticia publicada el sábado último y remitida desde Manaos, de que la Aviación peruana ha echado a pique tres barcos colombianos. Las naves que tiene Colombia en aguas de la región amazónica desempeñan su cometido normalmente, se encuentran en perfecto estado, y hasta hoy los bombardeos peruanos contra ellas han sido completamente nulos.

LO DEL DIA

Un movimiento de opinión

Los concurridísimos mítines celebrados el domingo en Palencia, en Zaragoza, en Barcelona, vienen a advertir que va siendo cada día más extenso en España un movimiento verdaderamente serio y eficaz de los padres de familia. Y no es su matiz más singular, aunque en las circunstancias presentes encierra una significación altísima, el de protesta cálida y viva contra la ley de Congregaciones. Es fuerza observar un carácter más hondo. El expresado en esa conciencia que ya surge reciamente formada, de los derechos de la familia en la educación, a través de la cual va adueñándose de los espíritus, una intensa cultura de los problemas escolares. Cultura que resplandece aun en esos mismos discursos fugaces y que se manifiesta de un modo patente en los razonamientos, en la recta interpretación de Encíclicas y alocuciones pastorales, en el conocimiento de la legislación escolar extranjera, en la documentación histórica y estadística que a diario vemos en escritos y conferencias.

No hay que decir con cuánta satisfacción presenciamos este primer avance en pos de reivindicaciones escolares que son realidad en los pueblos cultos. Porque importa repetir hasta la saciedad que la enseñanza española jamás podrá alcanzar ese ritmo europeo de intensidad y altura mientras no se apoye en esos dos principios de justicia y de paz que han llegado a ser normas jurídicas de compromisos internacionales: la libertad de enseñanza y el reparto proporcional escolar...

Mas uno y otro principios han sido conquistas legales en Inglaterra, en Holanda y en Bélgica, cuando los han hecho parte sustancial de su programa fuertes movimientos de opinión de la sociedad, esto es, de los padres de familia, perfectamente poseídos de una clara conciencia de sus deberes y de sus derechos.

Largo es, ciertamente, el camino. Mas no por ello ha de dejarse al margen tampoco la acción inmediata. La enseñanza privada de la que no puede prescindir ningún Estado y menos aún el nuestro, en el que es pueril entelequia un monopolio costoso, depende pura y exclusivamente de los padres de familia. A ellos compete, con esa orientación eficacísima y sobremanera práctica que acaba de adoptarse en Palencia, la creación de Patronatos que a su vez fomenten y desarrollen los centros privados católicos, imitando el ejemplo de Norteamérica, donde una generosidad sin límites ha hecho de las escuelas privadas confesionales las mejores del mundo.

Tal es, halagüeña de esperanzas, aunque llena de dificultades momentáneas y tólicas españolas, para contrarrestar el de sacrificios, la ruta que han de seguir las reivindicaciones escolares calaicismo de hoy, que es ineludiblemente el ateísmo del mañana.

Autoridad "flexible"

Que se usen dos pesas y dos medidas, desigualmente, según se trate de amigos o de enemigos de quien manda, no es novedad; sí lo es que se emplee esa misma duplicidad injusta en relación con adversarios políticos del Gobierno y con enemigos encarnizados de la sociedad... y en provecho de los últimos.

He aquí el caso:

Se celebra en Barcelona un mitin de la C. N. T. Y dice uno de los oradores: "La revolución que se está preparando la tenemos que hacer con cautela, de modo que constituya una sorpresa.

Entonces la trágica orden que los de arriba han dado contra los de abajo será fielmente cumplida por los de abajo contra los de arriba: "no habrá ni heridos ni prisioneros".

El delegado de la autoridad no se cree en el caso de decir ni hacer nada, ante este formal anuncio de actos criminales. ¡Bien!

En Barcelona se celebra, en el mismo día, un mitin de protesta contra el proyecto de Ley de Congregaciones religiosas. Y dice un orador, el diputado a Cortes, señor Gómez Roji: "Las Ordenes religiosas tienen derecho a que se las respete. Pregunto al pueblo qué ha ganado con los millones que estaban consignados a la ex Casa Real y con los millones que se pagaban al Clero, y pregunto a los obreros parados de Barcelona qué han ganado con las reformas militares".

El delegado de la autoridad, sin más, suspendió el mitin.

Sobra el comentario. Una pregunta intencionada, lícita, que ningún Tribunal podrá castigar, porque con ello no se incurre en definición penal de ningún Código y de ninguna ley, mueve a la autoridad a suspender un mitin. Pero éste es de derechas.

Una amenaza de muerte, y no ya contra meros ciudadanos, sino contra quienes ejercen el Poder—"los de arriba"—se puede, por lo visto, hacer sin riesgo alguno..., si habla uno de la C. N. T.

Dureza injusta, lenidad suicida. ¡Y de qué poco valdrá ésta a quienes tal vez piensen desarmar así a los ultrarrevolucionarios! Porque ya se lo han dicho: "No habrá heridos ni prisioneros".

La carnavalada

El moribundo Carnaval, rechazado por todas las opiniones, cuando no por motivos éticos, por simples razones de buen gusto, ha encontrado en el Municipio madrileño acérrimos defensores, que han llegado, con su prurito carnavalesco, a producir verdadera perturbación.

La nota saliente de ayer, día de trabajo para la inmensa mayoría de los madrileños, fué un prolongado corte en la circulación tranviaria, que incomunicaba prácticamente entre sí las diversas zonas de la capital. Todo lo que es el centro del Madrid más concurrido—calle de Alcalá entre Sol e Independencia, Cibeles, Recoletos y la Castellana—estuvo ayer varias horas sin tranvías. Las extensas filas de estos coches que se formaban en los puntos señalados para dar la vuelta, acababan de reducir al mínimo los trayectos por los cuales era posible circular.

Nada de eso ha importado. Los mismos que, cuando alguna vez se cortaba la circulación por motivos que, sean cuales fueren las ideas que se tengan son, de suyo, infinitamente más respetables que una mascarada, elevaban airadísimas protestas, introdujeron ayer un desorden circulatorio prolongadísimo. Parece como si se hubiera querido imponer el Carnaval, gastando en él dinero de las exhaustas arcas municipales y tratando de introducir por todas partes una ficticia algazara, no sin temor a no sabemos qué, como lo acreditaban las lujosas precauciones que se adoptaron. Pocas veces se presenta la ocasión de ver un tan lucido despliegue de la fuerza pública, como el que se ha visto en el centro de Madrid el domingo y el lunes.

¿Qué fin se persigue con esta intensificación oficial de la carnavalada? Ni moral, ni materialmente, se deriva de ella el menor beneficio para el pueblo. Ni siquiera es aplicable aquí la política del "panem et circenses", empleada más de una vez para distraer a las masas de otras preocupaciones. Porque precisamente lo que falta es el pan. Y resulta triste y desagradable que en las circunstancias presentes se empleen las energías y los fondos del Municipio en resucitar un festejo que sin tales apoyos habría fallecido ya por consunción.

EL PAPA RECIBIO AYER A LOS PREDICADORES DE LA CUARESMA

Espera de ellos que contribuyan al fruto del Año Santo

Audiencia a los representantes de las Cajas de Ahorro de Lombardía

ROMA, 27.—El Pontífice ha recibido, según costumbre, a los párrocos y predicadores cuaresmales de Roma, que fueron presentados por el Cardenal Marchetti. El Pontífice les dirigió un discurso, en el que hizo ver a los párrocos y cuaresmalistas el mucho bien que podían hacer para el óptimo éxito del Año Santo, a fin de que el Jubileo fuese verdaderamente la redención de muchos. Será gran consolación para el Pontífice que el Jubileo, por medio de la renovación del espíritu de oración, de reparación y de santa laboriosidad, pueda responder con alegría al divino lamento: "¡Para qué aprovecha Mi sangre!"

El Pontífice espera mucho del Año Santo, que celebrará un Centenario verdaderamente digno de ser recordado y augura que gran número de almas gozarán frutos y ventajas de la Redención. No son muchos los que reflexionan que cuanto hay de fe, de ardor, de esperanza y de bienes en todos los campos de la vida derivan de la Redención, y que aún esta misma civilización cristiana que muchos gozan sin saber de dónde proviene y aún con propósitos declarados de hostilidad a Dios, es feliz consecuencia de la Redención. El Pontífice expresa su gran fe en que después del Año Santo, la humanidad estará mejor en todas sus direcciones. Después de haber proclamado el Año Santo no se muestra pesimista, no obstante que el pesimismo invade a todo y a todos.—**Daffina.**

El Cardenal Segura

ROMA, 27.—El Pontífice ha nombrado al Cardenal Segura protector de los Monasterios de la Sociedad de Nuestra Señora la Virgen María.—**Daffina.**

El ahorro

ROMA, 27.—El Pontífice ha recibido a los representantes de la Caja de Ahorros de la provincia de Lombardía y ha pronunciado un discurso haciendo elogio del ahorro y de la previsión que, dice, es necesario que vayan asociados a otro elemento, o sea la templanza; es decir, que el ahorro debe ser moderado por la prudencia, porque si no degenera en avaricia. El ahorro es una virtud esencialmente cristiana que requiere el ejercicio continuado de las virtudes cristianas y fuerza y abnegación, así como espíritu de mortificación y penitencia. Terminó recordando el Año Santo y describiendo los grandes frutos que nos proporcionó la Redención.—**Daffina.**

El Cardenal Merry

ROMA, 27.—Con motivo del aniversario de la muerte de Merry del Val ha habido extraordinaria concurrencia de visitantes a la Cripta del Vaticano, donde han celebrado misas el Cardenal Segura, el Abate Pierami y otros Prelados La tumba que estaba cubierta de flores y alumbrada por muchos cirios, fué frecuentadísima mañana, tarde y noche.

Hoy el Abate Piéramo celebró un funeral en la capilla de Santa Práxedes en memoria de Merry del Val, asistiendo alumnos de los Colegios inglés y español, el Cardenal Segura, Monseñor Canali, representantes del Cuerpo diplomático, Ciudad Vaticana, funcionarios de la Cámara pontificia, Arzobispos, Obispos y la hermana del Pontífice, así como representantes de los Colegios e Institutos.—**Daffina.**

* * *

ROMA, 27.—El Pontífice recibió a don Carlos de Miranda, primer secretario de la Embajada de España.—**Daffina.**

El presente número de
EL DEBATE
consta de
DOCE PAGINAS
Su precio es de DIEZ CENTIMOS

El Estado, a la deriva en Francia

Continúan las amenazas de los funcionarios y los comerciantes e industriales

LAS DOS CAMARAS NO SE PONEN DE ACUERDO

(De nuestro corresponsal)

PARIS, 27.—Todavía de las discrepancias entre la Cámara y el Senado puede escapar el Gobierno, pero ya es más difícil que salga indemne del fuego cruzado de los burócratas y los industriales. En rigor la diferencia entre los cuerpos colegisladores parece se reduce a este solo punto: a un distinto criterio respecto al descuento que se desea imponer a los burócratas. En las demás cuestiones todo el mundo ha procurado ceder un poco para hacer más fácil el arbitraje gubernamental.

Prueba de ello es la aceptación por parte del Senado de la reducción de los créditos militares. Ahora que, aun cuando en el recinto parlamentario pueda lograrse la concordia—y sobre esto se hacen cábalas, que dan desde el fúnebre augurio al rosado optimismo—, queda fuera lo más importante. Las reacciones de los chupatintas y la contrarreacción de los productores industriales y comerciantes, que no se resignan ni a ser la cenicienta de la crisis ni a asistir impasibles a la debilidad del Poder público. De estas reacciones algo se puede colegir por indicio de los ademanes. La situación es muy grave, ha declarado hoy el portavoz de los burócratas, a la salida de una reunión celebrada en la Confederación General del Trabajo por la Ponencia de servicios públicos. Ninguna nota oficiosa garantiza la autenticidad de la referencia. Algunos periódicos, sin embargo, creen saber que en esa reunión se han estudiado, como estudia un Estado Mayor las cartas en la víspera de la batalla decisiva, la posibilidad de una huelga general de vasto alcance. Huelga que, por el solo hecho de iniciarse, bastaría para hacer evidente la anarquía latente de Francia.

Por su parte el secretario general del Comité de Salud Económica, que organizó el pasado día 16 el cierre de comercios en París, dirige al Gobierno una "solemne advertencia" de bravos tonos. Advertencia que bien vale por una amenaza. "Toda la Francia que trabaja, dice Micolle, protesta de la conducta de un Gobierno que quiere compensar su pavor ante los ilegales Sindicatos de funcionarios con implacables medidas atentatorias a los derechos de los organismos que defienden a los contribuyentes. Pero los hombres libres estamos decididos a defender los intereses de los comerciantes e industriales, no dejándonos intimidar por parecidas medidas." Recuerda Micolle que más del 50 por 100 de la totalidad de los impuestos recaen sobre el comercio y la industria, mientras que ministros, diputados y funcionarios, es decir, servidores del Estado, no hacen nada por estas clases que producen, reservándose para sí todos los emolumentos. "El país que trabaja quiere vivir y vuestros proyectos, inspirados por una parte de la mayoría —los socialistas—, agrava la pesadumbre económica, desconociendo la necesidad de la economía, generalizando el paro y precipitando a millares de industriales y comerciantes en la quiebra."

Recuerda todavía el secretario el hecho de que la mayor parte del presupuesto en casi todo el mundo está siendo objeto de grandes podas, en tanto que en Francia los presupuestos crecen cada vez más. "La inflación nos amenaza con su cortejo de ruinas, y los primeros alcanzados no dejarán de ser aquellos por los cuales el Gobierno muestra solicitud. El país no comprende nada. Quiere que se le gobierne, y hoy tiene la sensación de que en Francia se va a la deriva." Estas últimas palabras definen, en efecto, exactamente la actual situación: el Gobierno, el Parlamento y el Estado, todo lo que en Francia debiera ser rector, va así, a la deriva.—**Eugenio Montes.**

* * *

PARIS, 27.—A última hora del día se comprobaba en los pasillos de la Cámara de Diputados que las divergencias de puntos de vista entre las dos Cámaras en lo referente a las medidas previstas para la reducción de los sueldos de los funcionarios, continúan subsistiendo.

Los radicales parece que se hallan dispuestos a aceptar, a título de transacción con el Senado, la cifra de 12.000 francos como tope para la imposición del gravamen excepcional, pero los socialistas consideran en general que no pueden ir más adelante en la vía de las transacciones y que tienen que atenerse a las reivindicaciones sindicales

La sesión de la Cámara de Diputados ha empezado esta noche a las nueve.

* * *

PARIS, 27.—Un numeroso grupo de funcionarios, contestando al llamamiento del cartel confederado de los Servicios públicos, ha celebrado esta noche una reunión en la Bolsa del Trabajo, para protestar contra los proyectos fiscales, que prevén una reducción de sus sueldos.

Los representantes del Sindicato unitario intentaron en varias ocasiones provocar a los reunidos, produciendo ligeros tumultos.

No se ha acordado para mañana la orden de cesación de trabajo.

Los funcionarios se han limitado a votar un orden del día, afirmando su voluntad de luchar por todos los medios a su alcance contra las medidas fiscales que afecten a sus emolumentos.

Varios oradores unitarios trataron de subir a la tribuna, pero la Administración de la Bolsa del Trabajo puso fin a la reunión, cortando la luz eléctrica.

También se intentó quemar el Palacio imperial

EL SALON DE SESIONES HA QUEDADO DESTRUIDO POR COMPLETO

EL FUEGO PRENDIO EN VARIOS SITIOS A UN TIEMPO

Pasan de cuatro millones de marcos los daños del siniestro

BERLIN, 27.—Poco antes de las nueve de la noche estalló en el edificio del Reischtag un violento incendio, que en escaso tiempo logró alcanzar pavorosas proporciones. Las llamaradas eran tan altas que podían ser vistas desde cualquier punto de Berlín. La noticia se esparció rápidamente por la ciudad, acudiendo al lugar del siniestro decenas de millares de personas que se veían detenidas por fuertes cordones de Policía a respetable distancia del edificio con objeto de evitar los siniestros que se podían provocar por la copiosa lluvia de chispas y no dificultar los trabajos de los bomberos.

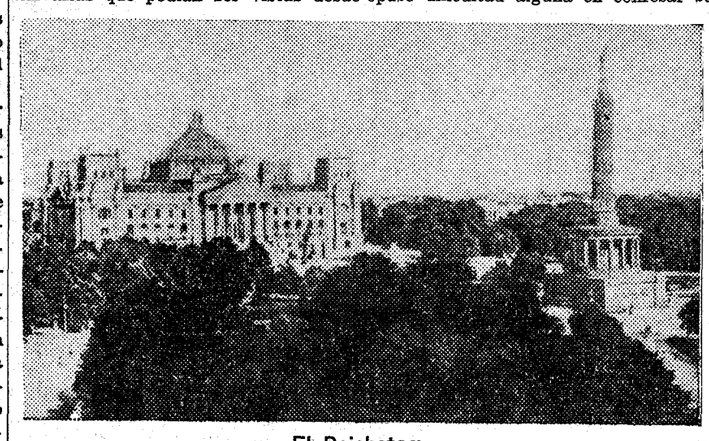

El Reichstag

Al cabo de una hora escasa de trabajos incesantes y de esfuerzos imponderados del Cuerpo de bomberos y de la Policía, se consiguió poder dominar el incendio, pero fué imposible evitar que quedaran completamente destruídos por las llamas el salón de sesiones, dependencias adyacentes y pasillos, así como una parte de las galerías. El incendio se inició simultáneamente en diversos lugares. Las pérdidas pasan de cuatro millones de marcos. La Policía ha practicado ya la detención de un comunista holandés, que ha confesado.

Por si era poco ha habido un intento de incendio en el antiguo Palacio del ex Káiser de Berlín. Hoy advirtió un guardia que salía una columna de humo de una de las habitaciones. El humo provenía de una caja que contenía substancias químicas altamente inflamables y estaba situada en el alféizar de una ventana. Se cree que el autor debió alcanzar la habitación por medio de una escalera perteneciente a un andamio que había en la pared, con motivo de unas reparaciones que en el Palacio se estaban efectuando. El incendio pudo tomar caracteres de gravedad por las riquezas que en el Palacio se conservan, pero afortunadamente llegaron a tiempo los bomberos.

Por lo demás, las dificultades de información son extraordinarias. No se puede conseguir acercarse en 500 metros a la redonda al imponente edificio del Reichstag. La tarjeta de Prensa, tan difícil de lograr con sellos y contrasellos de la Policía, es un papel mojado. El mal humor e incluso la descortesía de los numerosos guardias, grupos de curiosos y en el fondo las luces de las ventanas del Reichstag es lo único que se ve. Se dice que la gran cúpula central amenaza desplomarse.—**B. Cañete.**

(Más información en segunda plana)

PARECE QUE LOS DIPUTADOS COMUNISTAS SERAN DETENIDOS

SE HABLA TAMBIEN DE SUPRIMIR EL PARTIDO

El autor del incendio es de nacionalidad holandesa

BERLIN, 28.—El comunista detenido es un joven de veinticuatro años, llamado Van Der Lubbe, y es de nacionalidad holandesa. Llevado al puesto de Policía más cercano, declaró ser afiliado al partido comunista holandés, y no opuso dificultad alguna en confesar su participación en el incendio, añadiendo, sin embargo, que no había obrado por orden de nadie, sino por propia iniciativa.

Los primeros agentes que acudieron al Reichstag vieron a dicho individuo que trataba de huir, vestido solamente con los pantalones. Había empleado la chaqueta, las demás prendas y camisa en hacer paquetes rociados con gasolina, que, una vez prendidos, comunicaron el fuego a varios sitios de la Cámara.

Van Der Lubbe da muestras de gran tranquilidad, comportándose como si no hubiera pasado nada.

Detenciones de diputados

BERLIN, 28.—El capitán Goering, ministro del Interior de Prusia; el prefecto de Policía de Berlín y el jefe de la Policía política de Berlín han celebrado una conferencia, durante la cual parece que ha sido decidida la detención inmediata del diputado comunista Torglor, jefe de la fracción comunista del Reichstag, y del diputado Kuhn, también comunista, so pretexto de que estos dos diputados fueron vistos los últimos en el edificio del Reichstag antes del incendio y que, por lo tanto, podría pesar sobre ellos la sospecha de incendio voluntario.

Por otra parte, parece que también se ha ordenado la detención del conjunto de los diputados comunistas del Reichstag y del Landtag de Prusia.

Como resultado de dicha conferencia parece también que el ministro del Interior de Prusia ha decidido prohibir la publicación, durante cuatro semanas, de todos los periódicos, todos los folletos y todos los carteles publicados por el partido comunista en Prusia, así como la suspensión de todos los periódicos demócratas por un plazo de dos semanas.

Los miembros que forman la Comisaría del Reich para Prusia se han reunido bajo la presidencia del vicecanciller, señor Von Papen, para estudiar las medidas que habrá necesidad de poner en vigor para combatir el movimiento comunista.

Arde una aldea egipcia

PORT SAID, 27.—Un formidable incendio ha destruído parcialmente una aldea cercana a Port Said. Once personas han perecido entre las llamas; 150 han quedado sin abrigo.

Indice - resumen

28 de febrero de 1933

Glosario, por Eugenio d'Ors. **Pág. 3**
Los sucesos de ayer ..... **Pág. 4**
Cinematógrafos y teatros... **Pág. 4**
La vida en Madrid ..... **Pág. 7**
Deportes ..... **Pág. 8**
Información comercial y financiera ..... **Pág. 9**
Radio ..... **Pág. 10**
Africa latina, por Santos Fernández ..... **Pág. 12**
Cartas a EL DEBATE ..... **Pág. 12**
Notas del block ..... **Pág. 12**
Cuando se ha mentido (folletín), por B. de Buxy... **Pág. 12**

—o—

MADRID. — Asamblea de la Federación Agrícola Matritense (**página 5**). Las bodas de plata del Instituto Nacional de Previsión.—A pesar de los grupos escolares construídos, en 1934 habrá 30.000 niños sin escuela (**página 7**).—Los actos de la Semana del Estudiante (**página 12**).

—o—

PROVINCIAS.—El riego de Levante con aguas castellanas. — La disciplina de la Esquerra, intangible.—Por la escuela católica y contra la ley de Congregaciones (**páginas 3 y 5**).

—o—

EXTRANJERO. — El Papa recibe a los párrocos y predicadores de Cuaresma de Roma.—El Parlamento alemán y el palacio del ex Káiser, en Berlín incendiados intencionadamente. Medidas draconianas en Alemania. Colombia y Perú suspenden las hostilidades. Los Estados Unidos intervendrán en el Comité de la Sociedad de Naciones relativo a Manchuria (**páginas 1 y 2**).

El incendio en el Reichstag

(Viene de primera plana)

BERLIN, 27.—A las nueve de la noche se ha declarado un incendio en el Reichstag.

Avisados inmediatamente los bomberos, éstos tuvieron que derribar las puertas para poder penetrar. Reúnense en el lugar del siniestro todos los Cuerpos de bomberos de Berlín.

Hitler, el vicecanciller, von Papen, el jefe de Policía y el burgomaestre de Berlín acudieron inmediatamente.

A media noche, el incendio del Reichtag parecía estar completamente dominado, habiendo desaparecido todo temor de que el incendio se reproduzca.

Los «halls» del Palacio están intactos, y solamente la parte central, que comprende la sala de sesiones, los pasillos, el vestuario y la tribuna de Prensa están completamente destruídos.

La enorme cantidad de agua lanzada por los bomberos ha causado también muchos daños.

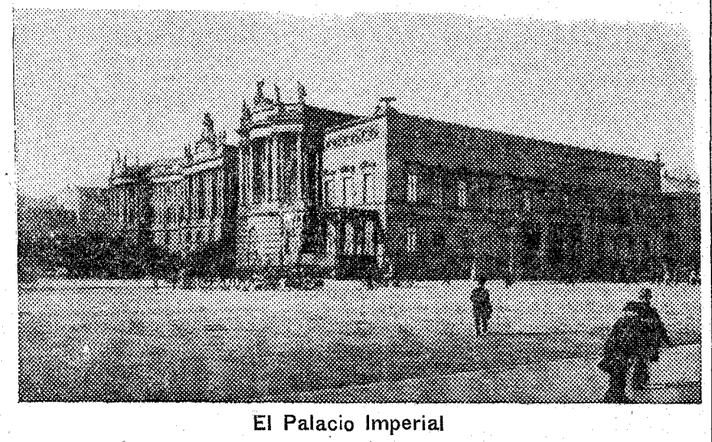

El Palacio Imperial

La información de la Policía ha permitido saber que el incendio empezó en la gran sala del restaurante. Después que llegaron los primeros socorros, se pudo ver que el fuego había prendido en varios sitios a la vez.

Los guardianes del Palacio debían hacerse cargo del servicio a las diez de la noche, y los incendiarios, que debían conocer este detalle, aprovecharon esta circunstancia para obrar con absoluta tranquilidad.

La Policía cree que el fuego se prendió en 20 ó 30 sitios distintos, mediante frascos llenos de gasolina.

Como el edificio del Reichstag queda casi desierto después de las operaciones administrativas, se admite que los incendiarios han dispuesto de todo el tiempo que han querido para preparar su fechoría.

Como ya se ha dicho, el salón de sesiones ha quedado completamente destruído, así como el corredor, los pasillos y algunas oficinas.

La entrada al Parlamento ha quedado absolutamente prohibida a toda persona extraña al Cuerpo de Bomberos, pues se teme el derrumbamiento de la cúpula central.

Se cree que los trabajos de reparación del Parlamento necesitarán varios meses de trabajo.

La noticia del incendio del Reichstag se extendió por toda la capital como un reguero de pólvora. Una enorme multitud de curiosos ha tratado de llegar hasta la plaza de la República, en donde está situado el Palacio del Parlamento, pero la Policía había adoptado rigurosas precauciones y nadie podía forzar las barreras de policías, hasta el punto de que los periodistas tuvieron que vencer grandes dificultades para abrirse camino.

Medidas draconianas

BERLIN, 28.—No se ha adoptado ninguna decisión todavía, pero se espera se adopten medidas draconianas contra el movimiento comunista en Alemania.

Se espera incluso que sea decretada inmediatamente la prohibición del partido comunista.

Durante su visita al Reichstag incendiado, el canciller Hitler, ha declarado que se trata de un acto incalificable, y ha añadido: "Exterminaremos a esta canalla con hierro y fuego".

La noticia en París

(De nuestro corresponsal)

PARIS, 27.—A las diez de la noche se supo en París por la "radio" que estaba ardiendo en Berlín el Palacio del Reichstag, edificio suntuoso construído en la época del Imperio. Al lado de la plaza de Brandeburgo, a la entrada del Tiergarten, que es el Bosque de Bolonia de Berlín, el Parlamento junto a las columnas de la Victoria, al comienzo de una avenida bordeada de estatuas de mármoles, representando a los soberanos de Prusia, es uno de los edificios que más sorprende a los visitantes de la ciudad alemana por el conjunto monumental de su perspectiva.

Según las crónicas que envían los corresponsales de los periódicos parisienses en Berlín, el incendio debió producirse hacia las nueve de la noche. Poco después toda la población de la ciudad, principalmente la de los barrios del Norte, se precipita hacia la plaza de la República, desde donde se ve el reflejo del incendio. La Policía organiza apresuradamente un servicio de orden tan severo que es imposible aproximarse. Los bomberos colocan doce bombas en el Spree, río inmediato al Parlamento, lo cual facilita la extinción del incendio. Hasta este momento la parte exterior del monumento está intacta. Solamente la gran cúpula central que la corona estalla alguna que otra vez por estar construída con cristal. El incendio se halla localizado en la parte central del edificio, es decir, en el salón de sesiones. Se teme que a primera hora de la madrugada se derrumbe la cúpula cristalina. Parece que las llamas han alcanzado a la tribuna de la Prensa, tribuna pública, el antiguo palco imperial, así como el banco azul de madera, fácilmente combustible. La rapidez del siniestro, seguramente contenida por el perfecto servicio de bomberos, ha sido rapidísimo, por lo cual se supone que el fuego ha debido prender simultáneamente en múltiples lugares.

Los primeros policías que entraron en el edificio vieron cómo intentaba huir un joven desnudo de medio cuerpo para arriba. El detenido, que se ha confesado autor del delito, es un holandés de veinticuatro años, llamado Van Der Lubbe, quien espontáneamente se apresuró a declarar que su decisión era absolutamente personal, y se fundaba en sus ideas comunistas. Con su chaqueta y la camisa rociadas de bencina, el incendiario prendió fuego en cuatro o cinco lugares a la vez. Se ignora si tiene cómplices, aunque se supone que sí, y es probable que todavía estén dentro del interior del Reichstag, que no ha podido ser recorrido en toda su complejidad de pasillos y corredores.

Los altos personajes del Gobierno, el canciller Hitler, el vicecanciller von Papen, el comisario de Prusia, con todo su cortejo de autoridades, llegaron casi en los primeros momentos al lugar del suceso. Hitler ha dicho se trata de un mensaje celeste. Esto nos obligará a exterminar esta canalla bolchevique. Desde las once de la noche se halla reunido el comisario de Prusia bajo la presidencia de Papen, para tomar decisiones en consecuencia con el origen del atentado. Se esperan medidas draconianas. Un despacho de la Agencia Havas supone probable la próxima declaración del partido comunista fuera de la ley.—E. M.

El Reichstag

El Palacio del Reichstag llena el frente oriental de la Koeningplatz de Berlín. En sus proporcionadas dimensiones, en su severa perspectiva arquitectónica fácilmente se adivina su carácter artístico. Diríase que es uno de los frutos más singulares de aquel neoclasicismo, octocentista que hizo revivir en Alemania el ya viejo renacimiento italiano. En efecto, su construcción comprende la década del 1884 al 1894, y se llevó a cabo, según los planos de Paul Wallot, que después de los viajes emprendidos a Italia en 1868, trajo a su país el gusto renacentista y creó una manera original de neoclasicismo con mixtificaciones románicas. Wallot ganó en 1876 el concurso nacional abierto para edificar el nuevo Parlamento, cuya dirección técnica emprendió, no sin antes introducir en sus planos diversas modificaciones. Al terminar en diez años su obra, que costó 22 millones de marcos, el Gobierno alemán le distinguió con los cargos artísticos de más altura y reputación.

La obra de Wallot es clásica de proporciones. Una base cuadrilonga de 137,40 m. de largo y 103,70 de latitud. El alzado, de muros airosos que no llegan a los 30 metros de altura y que rematan en los ángulos cuatro airosas torres de 46 metros, y en el centro una cúpula cuadrangular, con su linterna de columnillas y adornos de cobre dorado, sobre la que se yergue la corona imperial.

De la perspectiva exterior sorprende, ante todo, la fachada principal, que resalta un hermoso pórtico italianizante. Sobre el frontón, y en el tímpano, dos escultores de la época dejaron sendas efigies del gusto neoclásico, con reminiscencias barrocas. Fueron R. Begas, autor de la Germania con escudo, banderas y dos genios conduciendo el caballo, y Schapper, que decoró el tímpano con un altorrelieve en el escuestre en el que se representa el arte y la industria protegidos por las armas. Hubo aún más artistas encargados de la ornamentación del Palacio. De O. Lessing son los dos bajorrelieves, representaciones alegóricas de los ríos Rhin y Vistula, que se contemplan a ambos lados de la puerta central. Los dos ríos están personificados con figuras que se apoyan respectivamente en un roble y un pino. Estas ramas sostienen los escudos de los Estados Alemanes. Más notable es el relieve superior representativo de San Jorge matando el dragón. El rostro del santo recuerda el de Bismarck y fué obra de Siemenug. En fin, Klein, Brutt, Vogel y Maison son a su vez autores de las estatuas del león guardador de las insignias del Imperio, de la Verdad, de los candelabros de bronce coronados por estatuas de la Victoria distribuyendo laureles y de los heraldos jinetes, que decoran las demás fachadas del Reichstag.

El salón de sesiones

Entrando por el pórtico, lo primero es el magnífico "hall" en forma de octógeno, que corona una esbelta cúpula de 25 metros de altura. Una doble fila de columnas lo separan de los salones laterales. El vestíbulo está presidido por una estatua marmórea de Guillermo I, que iluminan complicadas arañas de bronce. A los lados del vestíbulo se encuentran los salones de lectura y de correspondencia. Sus muros lucen grandiosos frescos de Ludwig, Dill, Kuehl y otros autores. En este salón de lectura se ofrecen al público diariamente más de 500 periódicos.

Del vestíbulo se pasa en línea recta al salón de sesiones. Es aproximadamente el centro del Palacio, porque detrás de él no hay más que otro "hall" menor y la puerta de la fachada posterior. El recinto es espacioso. 29 metros por 50 y 13 de altura. En la parte superior una cúpula transparente. Las paredes están revestidas de madera de roble, y lucen escudos y figuras. El sitial del presidente está situado en el fondo; delante, la tribuna; a derecha y a izquierda los bancos ministeriales y de los miembros del Consejo Federal. Para los diputados hay 397 escaños, que se agrupan concéntricamente formando un hemiciclo. Rodea toda la sala un amplio pasillo como el que rodea las butacas de nuestros teatros. A este pasillo asoman las tribunas, que son a modo de balcones sostenidos por pequeñas figuras. Cada una de ellas lleva una letra en oro, y del conjunto puede leerse esta inscripción: "Erst das Vaterland, damr die Partei" ("primero la Patria, después el partido").

El resto del edificio lo ocupan diversos salones, de los que son los principales el vestíbulo del Consejo Federal y la sala de sesiones del mismo Consejo, decorados por Vogel y Lessing, entre otros diversos artistas.

ULTIMA HORA

Bolsa de Berlín

(Cotizaciones del cierre del día 27)

Pesetas (34,80), 34,80; dólares (4.21), 4,21; libras (14,31), 14,34; francos franceses (16,585), 16,585; suizos (81,90), 81,90; coronas checas (12,30), 12,30; suecas (75,75), 76,05; noruegas (73,50), 73,50; danesas (63,60), 63.70; liras (21.70), 21,69; pesos argentinos (0.80), 0,80; Deutsche und Disconto (71,75), 71,75; Dresdner (61,50), 61.50; Commerzbank (53,50), 53,50; Reichsbank (148,50), 147,50; Nordlloyd (17,13), 17,12; Hapag (17,02), 17,00; A. E. G. (29,25), 29,62; Siemenshalske (138.00), 138,50; Schukert (85,75), 85,50; Chade (125.50), 123.50; Glanzstoff, 51; Aku (34,25), 33,50; Igfarben (109,25), 109,12; Polyphon (35,25), 35,50.

Decreto de excomunión

GRANADA, 27.—El «Boletín Oficial del Arzobispado», publica un decreto de excomunión, dictado por la Sagrada Congregación del Santo Oficio contra el diputado a Cortes y Deán de esta Catedral, don Luis López Dóriga.

A continuación del decreto se insertan las normas que se han de seguir para comunicar este decreto al interesado y las órdenes que se señalan al Obispado de Madrid, para que éste lo haga saber al señor López Dóriga.

La invasión de fincas

Recibimos el siguiente telegrama:

"PLASENCIA, 27. — Continúa la invasión de la dehesa Curiales, donde los vecinos de Aldehuela del Jerte obligaron a entrar el rebaño en la siembra de cereales por falta de hierbas; ocasionaron atropellos.—Asociación Propietarios del partido de Plasencia."

Los sucesos de agosto

SEVILLA, 27.—El juez especial que instruye el sumario por los sucesos de agosto, estuvo en Utrera acompañado de su secretario, señor Manzaneque. Después de tomar declaración y realizar otras diligencias, el juez ordenó la libertad de Cristóbal Romero, Antonio Rodríguez y Francisco Delgado, que se encontraban detenidos en aquella cárcel.

MULTA A UN ARBITRO DE FUTBOL

SANTANDER, 27.—El gobernador civil ha impuesto una multa de 150 pesetas al árbitro señor Melcón, que dirigió el partido Racing-Arenas, en virtud de una denuncia formulada por los guardias de Asalto, por insultos groseros dirigidos al público durante la celebración del partido.

Contra el alcalde de Sama

LA FELGUERA, 27.—En Sama ha sido lanzada una bomba contra el domicilio del alcalde. Quedaron destrozados los escaparates de las tiendas.

LOS RADICALES SOCIALISTAS HARAN GESTIONES PARA LA UNION REPUBLICANA

Exigirán de los radicales que cesen en la obstrucción

Dos diputados radicales socialistas pasarán a otra minoría

Hay dudas sobre la celebración de las elecciones en abril

HOY, CONSEJO DE MINISTROS

El Consejo de ministros de hoy, según todas las noticias, no carecerá de interés político. Se asegura que el señor Azaña propondrá la reorganización del Gabinete, toda vez que los señores Carner y Casares Quiroga, por prescripción facultativa, no podrán volver a ocuparse de sus carteras respectivas en bastante tiempo.

Las declaraciones del señor Albornoz

Las declaraciones recientes del señor Albornoz sobre sus convicciones políticas fueron ayer objeto de comentario entre los diputados que concurren al salón de conferencias los días que no hay sesión. El señor Ballester Gozalvo, diputado radical socialista, decía que él era de la misma opinión que el señor Albornoz, partidario del régimen presidencialista y no del parlamentario, pero que, toda vez que las Cortes, al elegir el tipo constitucional, se decidieron por el último, estaban todos en la obligación de defenderlo.

La minoría radical socialista

Ayer se afirmaba que la escisión en la minoría radical socialista no tardará en traducirse a la realidad. A este efecto se aseguró que dos de los disidentes, los señores Feced y Ruiz de la Villa, pasarán en breve a formar parte de otra minoría.

La situación en el Parlamento

En vista de la delicada situación parlamentaria que ofrece la obstrucción de los radicales, parece que se iniciarán por el señor Gordón Ordás unas gestiones para llegar a la unión de todas las fuerzas parlamentarias republicanas de sentido izquierdista. Estas gestiones tienen por fin principal el ingreso de los radicales y federales, con lo que quedaría sin efecto la Firpe, toda vez que muchos de sus componentes son contrarios a ella, y en cambio verían con agrado la unión con los radicales, formando un frente netamente republicano, que pudiera convertirse en instrumento de Gobierno. Según parece, simpatizan con esta idea, no solamente los radicales socialistas en gran parte, sino también la Esquerra catalana.

Ahora bien, para llevar a cabo estas gestiones, parece que los radicales-socialistas exigen que la minoría radical cese en la obstrucción y, por su parte, los radicales no se muestran propicios a ello. Según decía ayer tarde en el Congreso el señor Abad Conde, lo realizado hasta ahora no es sino la iniciación, pero de aquí en adelante se proponen intensificarla mucho más.

Entre las dificultades que la obstrucción ha de crear al Gobierno no será menor seguramente la que se haga al proyecto de ley que determine el procedimiento electoral para las próximas elecciones. Esta dificultad, en opinión de un diputado de la mayoría, se puede solventar no presentando el susodicho proyecto y realizar las elecciones con arreglo a la ley Electoral antigua o por un procedimiento análogo al de las actuales Cortes. A este propósito, diputados significados de la mayoría exponían ayer sus dudas sobre la celebración de las elecciones en abril, inclinándose a creer que no las habrá.

Proyectos del Gobierno que han de tener también la obstrucción son los de reforma de la ley del Jurado y del detenencia ilícita de armas, ya leídos a las Cortes, y que no obstante el carácter de urgencia de que les revistió el Gobierno, no han sido aún dictaminados. Estos proyectos, según se comentaba ayer en el Congreso, no corren sólo el peligro de la obstrucción, sino que la opinión no parece tampoco unánime en la mayoría gubernamental.

Sin embargo, a juzgar por las conversaciones y comentarios recogidos en los pasillos de la Cámara, lo que ofrecerá de momento enconada discusión es el proyecto de Congregaciones, principalmente en el aspecto relativo a la sustitución de la enseñanza religiosa. En cuanto al plazo que determina la disposición transitoria, las opiniones son muy dispares, incluso dentro de la mayoría, inclinándose muchos al proyecto del Gobierno y otros al dictamen de la Comisión.

Por lo que hace a la Comisión parlamentaria que en la última sesión acordó la Cámara nombrar para la investigación de los sucesos de Casas Viejas, según parece, las minorías de oposición se negarán a formar parte de ella.

Para la sesión de esta tarde tiene anunciado un debate político la minoría progresista, pero parece que se ha desistido de ello, por entender que de un debate de esta naturaleza, planteado en las circunstancias actuales, saldría seguramente reforzado el Gobierno.

El proyecto de Incompatibilidades

En el orden del día para la sesión de hoy, se ha incluído el nuevo dictamen de la Comisión de Presidencia sobre el proyecto de Incompatibilidades, en el que se pide la supresión de los artículos quinto y séptimo y la adición de un artículo transitorio.

En Guerra

El ministro de la Guerra despachó con el jefe del Estado Mayor central, general Masquelet. Después recibió al alcalde de Zaragoza, al gobernador civil de Toledo, al presidente del Ateneo de Madrid, don Augusto Barcia; al señor Vázquez Humasqué, y al presidente del Tribunal Supremo, don Diego Medina.

A primera hora de la tarde, el señor Azaña recibió a los periodistas, a quienes dijo que ayer había habido mucha firma. El jefe de Estado firmó, entre otros decretos, el Reglamento del Cuerpo de tren y el del Cuerpo de subalternos del Ejército. El Reglamento del Cuerpo de Suboficiales está sometido a estudio del Consejo de Estado, como todos los Reglamentos que están comprendidos en la ley de 11 de septiembre. Al mismo tiempo, tengo en estudio el del servicio de Estado Mayor y el de instrucción de las fuerzas del Ejército. Esto es lo más importante que irá saliendo en la firma de estos días. Terminó diciendo que hoy, a las once se reunirá el Consejo en el Ministerio de la Guerra.

* * *

A primera hora de la noche volvió a recibir el jefe del Gobierno a los periodistas. Manifestó que no había salido de su despacho, donde permaneció trabajando toda la tarde.

Un periodista le preguntó si se había llegado a una fórmula de solución en el conflicto hullero, y el señor Azaña contestó que no lo creía, pues nada le había comunicado el ministro de Agricultura.

—¿Nos puede usted decir algo del plan parlamentario?—le preguntó otro informador.

—No hay nada. Como fiesta, supongo que mañana estará desanimado el Parlamento. Salvo lo imprevisto, mañana entraremos en Congregaciones.

—Entonces, ¿no hay nada?

—Nada—contestó el señor Azaña—Paz...

Y con esto se despidió de los informadores.

El ministro de Estado

El ministro de Estado recibió ayer a mediodía al embajador de Italia y al ministro de Santo Domingo. Esta tarde el señor Zulueta asistirá a un té concierto en la Embajada de Italia.

Un curso de cultura española

La Universidad Popular de Amsterdam ha organizado un curso de diez conferencias sobre Historia de la cultura española, que estarán a cargo de los profesores Huip y Van Dam, catedráticos de Lengua y Literatura españolas de la Universidad de Utrech. Como complemento de este cursillo, se prevé una excursión por el Noroeste de España.

Con asistencia del encargado de Negocios de España en La Haya y de Van der Mandero, presidente de la Asociación Países Bajos-España, se ha celebrado un concierto patrocinado por la Universidad Popular de La Haya, en el que interpretó la obra "Granada" el músico alemán Carol Oberstadt.

Constitución de la Derecha Autónoma Salmantina

A la Asamblea convocada para tal fin asistieron numerosos afiliados. Quedó aprobado el reglamento y elegida la Junta directiva

Se inaugura en Cuenca el ciclo de conferencias organizado por la Juventud de Acción Popular

SALAMANCA, 27.—Se ha celebrado una Asamblea para constituir la derecha autónoma salmantina. Asistieron numerosos afiliados, hasta el punto de que el local resultó insuficiente. Después de la aprobación del reglamento se procedió al nombramiento de la Junta directiva, resultando elegida la siguiente: presidente, don Gregorio Mirat, industrial; vicepresidentes, don José Cimas Leal, abogado, y don Miguel Iscar, industrial; secretario, don Antonio Tavera, estudiante; vicesecretarios, don Bernardo Cuadrado, don Miguel González Gallego; tesorero, don Andrés García Blanco; vicetesorero, don Gaspar Escudero; vocales, don Juan Redondo, don Luis Martín Guillermo, don Rafael Cuesta, don Juan Moriñigo. Presidentes de distritos: don José María Viñuela, don Abdón Manjón, don Nicasio Rodríguez Otero, don Angel Vázquez Carga, don Pascual Martín, don Jesús Mora. A la nueva Directiva se dieron facultades para designar a los delegados que asistirán al Congreso que se celebrará en Madrid. La nueva Junta está integrada por valiosos elementos de gran prestigio.

Ciclo de conferencias

CUENCA, 27.—Ante numerosa concurrencia se ha inaugurado un ciclo de conferencias, organizado por la Juventud de Acción Popular. Hablaron don Constancio de la Rosa, sobre los católicos ante las próximas elecciones; don Rafael de la Cruz Tena, sobre la avaricia. Dedujo el sacrificio que deben imponerse todos los españoles ante el problema social que hay planteado, desprendiéndose de toda clase de egoísmos hasta llegar a la fraternidad cristiana, que es la única forma de resolver las luchas fratricidas sociales. El presidente de la Juventud, don Rodolfo Montoya, desarrolló el tema "Patria" y dijo que el patriotismo no sucumbirá en España, aunque sobre ella caigan los bárbaros, si es que no se anticipan los jabalíes que lleva en su seno la República. Fueron muy aplaudidos.

Dos actos de afirmación derechista

CAMPO DE CRIPTANA, 27.—Se han celebrado en esta población dos actos de afirmación derechista. El domingo, en los locales de la Juventud Católica, que estaban rebosantes de público, se celebró el primero de estos actos para caballeros. Hizo uso de la palabra el diputado don Ramón Molina Nieto, que expuso las normas que han de adoptarse en la actuación política para que en tiempos no lejanos obtengan el triunfo los católicos.

Ayer, lunes, en los mismos locales, se celebró otro acto para señoras.

Tanto en éste como en el acto anterior, el señor Molina Nieto fué muy aplaudido.

El resultado de estas dos conferencias ha sido enorme. Ha quedado constituído el Comité Femenino de Acción Agraria.

Las derechas de Santander

SANTANDER, 27.—Ayer domingo se celebró la Asamblea de la Agrupación Regional Independiente, constituída por elementos de derechas. Esta es la primera Asamblea que celebra desde su constitución, habiendo estado regentada hasta ahora por un Comité provisional. Al acto asistieron delegaciones de 82 pueblos de la provincia de los 102 que la integran. Presidieron los diputados a Cortes de la Agrupación Regional Independiente, don Lauro Fernández y don Pedro Sainz Rodríguez.

En la sesión de la mañana, el Comité provisional dió cuenta de las gestiones realizadas hasta ahora. El diputado don Pedro Sainz Rodríguez dirige la palabra a los asambleístas. Después se nombró la Comisión revisora de las cuentas, y acto seguido se da lectura del Reglamento por el que se ha de regir la Asamblea. A continuación se discuten dos proposiciones, una de ellas en la que se pide que la Agrupación se adhiera a la Federación de Derechas Autónomas. Después de una pequeña discusión, se acuerda continuar como hasta aquí, ejerciendo la independencia que tenía hasta ahora la Agrupación, para poder colaborar con todas las Agrupaciones derechistas de España, contando los miembros integrantes de la Agrupación de Santander con la independencia necesaria para que puedan adherirse bajo sus banderas todas las distintas tendencias de derechas netas. Se aprobó esto por unanimidad.

La otra proposición se refiere al cambio de nombre de la Agrupación por Derecha Montañesa. Por las mismas razones que antes se acuerda continuar con el mismo nombre que hasta aquí. A continuación se empieza a discutir el Reglamento por que se ha de regir la Agrupación. Se presentaron 33 enmiendas. A las dos de la tarde se suspende la Asamblea, para reanudarla una hora después y dar tiempo a que coman los asambleístas.

A las tres de la tarde continúa la Asamblea con la discusión del Reglamento.

En la sesión de la tarde se discutieron otras proposiciones, entre otras, para que la Agrupación prestase su apoyo a un periódico de derechas, "El Diario Montañés". La proposición se aprobó, acordándose, además, dar un voto de gracias a este periódico. Por otra proposición se acordó nombrar un Comité de técnicos que haga un estudio científico para buscar solución a los problemas económicos que afectan a Santander. Terminó la sesión de la tarde con la elección del Comité definitivo, constituído por miembros del anterior que había hasta ahora. Este Comité lo integran los señores don José María Aguero Regato, don Luis de Escalante, don Emilio López Bisbal, don Miguel Quijano y don Julián Urbina. Terminó la Asamblea con discursos de los diputados a Cortes.

Los yanquis colaboran en la Comisión de Ginebra

Japón intervendrá en las Conferencias internacionales

WASHINGTON, 27.—El Departamento de Estado ha anunciado que los norteamericanos cooperarán en el Comité Consultivo que ha sido designado por la Sociedad de Naciones para estudiar el desenvolvimiento de los acontecimientos de la Manchuria.—**Associated Press.**

* * *

TOKIO, 27.—La Delegación japonesa no se retirará de la Sociedad de Naciones hasta fines de marzo.

En los círculos políticos se declara que, aunque el Japón se retire de la Sociedad de Naciones, la opinión se muestra favorable a la activa participación del Japón en todas las Conferencias Internacionales.

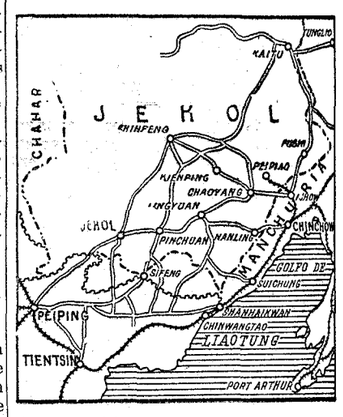

La exportación de armas

LONDRES, 27.—Durante un debate planteado en la Cámara de los Comunes sobre los asuntos de Extremo Oriente, Sir John Simon ha anunciado que no se concederá ninguna licencia para la exportación de material de guerra a China y Japón hasta que se solucione internacionalmente esta cuestión de las armas.

* * *

WASHINGTON, 27. — La propuesta del Presidente de la República, señor Hoover, relativa al embargo de las armas exportadas con destino a las naciones en guerra, no será objeto de discusión en la presente Legislatura ante la Cámara de representantes.

En efecto; los miembros de dicha Cámara pertenecientes al partido demócrata, se han opuesto hoy a que esta actúe, hasta que vuelva a reunirse para dar comienzo al próximo período legislativo.—**Associated Press.**

El avance japonés

TOKIO, 27.—Telegrafían de Mandchuria a la Agencia Rengo, que las tropas manchúes van apoderándose de todas las posiciones enemigas durante su expedición a Jehol, en cooperación con las fuerzas japonesas.

Su éxito se ve favorecido por las numerosas defecciones que se registran entre las tropas chinas de la provincia de Jehol y se cree que la toma de esta ciudad es ya inminente.

* * *

TOKIO, 27.—Un comunicado oficial publicado por el ministerio de la Guerra, dice que las tropas japonesas han sufrido pérdidas de poca importancia.

En efecto; desde el 22 de febrero actual, sólo ha habido que lamentar un oficial y once soldados, más o menos gravemente heridos.

Informes chinos

LONDRES, 27.—Comunican de Pekín a la Agencia Reuter que las informaciones recibidas esta noche del frente de Jehol indican que se han entablado fuertes batallas en la región de Tamiao, al Oeste de Ling Yuang.

Los chinos ofrecen encarnizada resistencia hasta el punto de que los japoneses no ha podido hasta ahora avanzar casi nada.

Comunican de Shangai que los japoneses desencadenarán probablemente mañana una violenta ofensiva contra dos posiciones que forman la llave de la ciudad de Jehol. Los chinos resistirán hasta el fin, pues la pérdida de estas posiciones supondría la de toda la provincia de Jehol.

Los jefes de los partidos chinos se han reunido en Nankin para decidir si importa hacer caso al movimiento de opinión que exige la ruptura categórica de las relaciones chinojaponesas.

Dicen de Chao Yan que los japoneses, después de bombardearla hasta convertirla en un montón de ruinas, han tomado la ciudad de Lin Yuan. Las pérdidas japonesas se elevan a unos 500 hombres y en el bombareo han perecido también muchos paisanos.

También comunican de Pekín a la Agencia Reuter, que los japoneses han emprendido una violenta ofensiva contra Pai Chi Su, en la frontera del Jehol, pero han sido rechazados por los chinos.

La Caballería nipona se ha visto obligada a retirarse después de sufrir graves pérdidas.

Tratado nipónsiamés

SHANGAI, 27. — La Prensa china anuncia que Siam ha concertado, según parece, un acuerdo secreto con el Japón.

De este modo, el Japón podrá evitar todo embargo sobre los suministros de armas y municiones que se le hagan.

LA NIÑA (rabiosa).—Pues seré artista de "cine" y haré películas con un seudónimo.

EL PADRE (furioso).—Pues os mataré a los dos.

("Der Wahre Jakob", Berlín.)

—Señora, su hijo de usted me ha tirado una piedra.

—¿Le ha hecho a usted daño?

—Afortunadamente, no me ha dado.

—Entonces no era mi hijo, caballero. Mi hijo no falla una.

("London Opinion", Londres.)

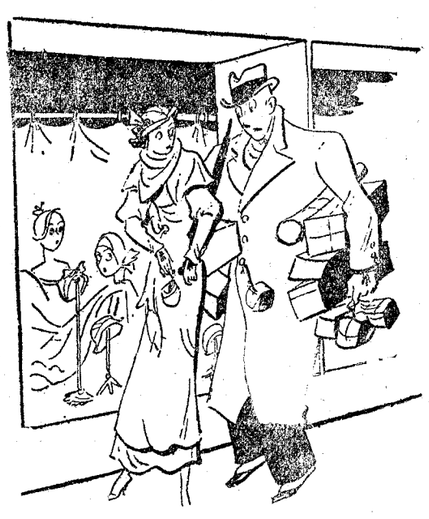

—Querida mía, ¿podrías tú amar a un hombre tuerto?

—¡Qué horror! De ninguna manera.

—Entonces, cámbiate de brazo el paraguas.

("Lustige Sachse", Leipzig.)

Por la escuela católica y contra la ley de Congregaciones

UN PATRONATO DE CENTROS DOCENTES CATOLICOS EN PALENCIA

Dependerá de la Asociación de Padres de Familia y de los Caballeros de la Inmaculada

Construirá un grupo escolar para hijos de obreros pobres

El domingo se celebró el acto de la constitución y se eligió la Junta del Patronato

PALENCIA, 27.—Ayer domingo se constituyó con carácter definitivo en esta capital un Patronato sobre centros docentes de Palencia, dependiente de la Asociaciones de Padres de Familia y Caballeros de la Inmaculada, ante la inminencia de la posible aprobación del proyecto de ley de Congregaciones Religiosas, y con el fin de evitar que los niños queden sin educación cristiana.

Este Patronato, a base de su confesionalidad católica, tendrá como fines principales la creación y sostenimiento de Centros, en los que puedan recibir educación, instrucción y cultura general, en todos sus grados, los hijos, parientes y familiares de los miembros de dicha Asociación y de cualesquiera otros que fueren admitidos como alumnos en dichos Centros.

Se dedicará gran interés a facilitar la enseñanza gratuita a los alumnos pobres que lo solicitaren y fuesen admitidos por el Patronato.

En la sesión-asamblea que ayer tuvo lugar, con asistencia de numerosos padres de familia se dió lectura al Reglamento del Patronato, ya aprobado por el gobernador civil de la provincia.

Constituirán este Patronato todos los pertenecientes a la Asociación de Padres de Familia y Caballeros de la Inmaculada, y habrá además socios protectores y honorarios. Contarán para su sostenimiento con las cuotas de ingreso que se fijen, subvenciones, donativos y con los fondos sobrantes de cada Centro docente que sostenga el Patronato.

Después de la lectura del Reglamento, se procedió a elegir la Junta del Patronato, que por unanimidad quedó constituida así:

Presidente, don José Ordóñez Pascual (abogado); vicepresidente, don José María Peñaranda (ingeniero); tesorero, don José Pedrosa (propietario); secretario, don Federico Ortega (periodista y maestro nacional); vocales, don Miguel López Negrete (médico), don Isidro Mediavilla (obrero), y don Magín Perandones (empleado).

Para hijos de obreros

Acto seguido el nuevo vicepresidente del Patronato dirigió breves y elocuentes palabras a la Asamblea, en las que dió cuenta de que, como "obras son amores", él estaba dispuesto a empezar a obrar desde aquel mismo momento.

Expuso la necesidad de que la primera escuela que inaugure el Patronato sea una dedicada exclusivamente a hijos de obreros pobres, a los que se dará la enseñanza gratuita, pues los católicos—dice—debemos demostrar al mundo que obramos por verdadera caridad y amor al prójimo, y para ello nada mejor que ocuparnos, antes que de la enseñanza de nuestros hijos, de la enseñanza de los hijos de los pobres, de los necesitados, de los que precisan quizá más la instrucción que nuestros propios hijos. (Muchos aplausos.)

Expone que él empezará inmediatamente a que por su cuenta y la de todos aquellos que le secunden, empiece la construcción de unos nuevos y amplios locales en el grupo escolar manjonano del Ave María, que será capaz para lo menos 200 niños. Esa será nuestra primera inauguración. Y después nos ocuparemos de nuestros hijos.

Dedica también unas palabras a resaltar la eficacia de la buena Prensa y exhorta a todos los presentes a que ayuden a "nuestra revista", a la gran revista de los Padres de Familia, "Hogar".

Termina alentando a todos a proseguir en esta gran empresa que se inaugura. (Ovación.)

El derecho de los padres

A continuación, el ilustrísimo señor Obispo de la diócesis, doctor Parrado García, que presidía la reunión, expuso ante los asambleístas unas breves consideraciones sobre el derecho que tienen los padres para la educación cristiana de sus hijos. Abogó porque esta gran obra del Patronato que se iniciaba en Palencia se extendiera rápidamente a toda la provincia y más tarde a toda nuestra amada Patria. (Grandes aplausos.)

Terminó haciendo presente a todos los padres católicos la necesidad que se deja sentir en estos momentos de hacerse verdaderos propagandistas de nuestra religión.

Finalizó el presidente del Patronato, don José Ordóñez, dando las gracias al señor Obispo por haber ofrecido uno de los salones del Palacio episcopal para el domicilio social del Patronato, y pronunció palabras de aliento y confianza en el porvenir del Patronato católico, y para demostrarlo dijo a los asambleístas que, como prueba de la buena acogida con que ha sido recibido en Palencia este Patronato, da idea de que en esta última semana hubo más de quinientas altas en la Asociación de Padres de Familia, patrocinadora del Patronato.

La Asamblea terminó en medio de un gran entusiasmo.

Números coleccionados de
JEROMIN
en tomos encuadernados
PESETAS 10
Pedidos:
Alfonso XI, número 4
MADRID

Asamblea de Padres de Familia en Zaragoza

Protesta contra el proyecto sobre Congregaciones religiosas. "El proyecto es un atentado a la dignidad de la mujer cristiana española". Se pretende imitar a Rusia y Méjico, única excepción de la libertad de enseñanza

Más de tres mil personas llenaron el frontón en que se celebró

ZARAGOZA, 27.—En el salón de fiestas del Frontón Aragonés se ha celebrado la Asamblea de Padres de Familia para protestar del proyecto sectario contra las Ordenes religiosas.

Más de tres mil espectadores de ambos sexos llenaban el amplísimo salón, las plateas, la espaciosa nave del salón de pistas y las dos anchurosas escaleras, y aún quedaron centenares de personas sin poder entrar.

Presidió el obrero don Santiago Eguía, por la Comisión organizadora, y los oradores doña Dolores Aramendía, viuda de Azcárate; la señorita Nieves Lorón, obrera mecanógrafa; los abogados don Emilio Laguna Azorín y don José María Monterde, y el doctor don Vicente Gómez Salvo.

Después de dar cuenta de importantes adhesiones, el señor Eguía dirige un caluroso saludo a los padres y madres de familia congregados, y declara, como obrero, que el sentir del pueblo es contrario al atropello que se intenta en el proyecto de ley de Congregaciones religiosas, reclamando el derecho de los padres a educar como quieran a sus hijos.

Presenta a los oradores, de diversas clases sociales e ideologías, pero unánimes en la fe, y hace una sentida invocación a la realeza de Cristo, que les preside en el trono de los corazones. Se le tributó una gran ovación.

Los religiosos y el pueblo

El señor Monterde presenta el ejemplo del señor Eguía, como fruto de la enseñanza religiosa, contra los que pretenden establecer un antagonismo entre los Religiosos y el pueblo; dice que somos los más, y recuerda otro reciente acto en otro frontón, donde, aun reuniéndose para comer, reunieron menos número que en el acto que se celebra. Habla del derecho natural de los padres a la educación de sus hijos, y cita las Constituciones de diversos países donde la enseñanza religiosa es obligatoria; dice que la enseñanza laica no se conforma con suprimir a Dios, sino que pone a Satanás en su lugar, valiéndose del Judaísmo y la Masonería; recuerda frases de Platón y de otros filósofos antiguos sobre la necesidad de un Maestro divino, y termina con palabras de Mella, prometiendo morir antes que claudicar. (Prolongada ovación.)

La señorita Lorón leyó un lindo discurso, reclamando para la mujer un puesto de vanguardia en esta campaña contra ese proyecto, que es un grosero atentado a la dignidad de la cristiana mujer española; recuerda la frase de don Antonio Maura sobre la libertad, y dice que ahora pretenden arrebatárnosla. Queremos, dice, educar a los hijos en el verdadero amor a la Humanidad, inspirado en el Evangelio, y hace un vibrante llamamiento a las mujeres para que no llegue a implantarse el sectario proyecto, y defiendan nuestra santa libertad hasta el heroísmo. (Grandes aplausos.)

El obrero señor Tovar recuerda los gloriosos episodios de nuestra Historia, en los que siempre se mantuvieron hasta el sacrificio los ideales cristianos, y afirma que, si el proyecto fuese aprobado, repetiremos las tradiciones de nuestros antepasados contra la tiranía que pretende privarnos de los maestros que libremente elegimos por su capacidad científica y más aún por el ideal cristiano. (También escuchó grandes aplausos.)

El derecho de las madres

Doña Dolores Aramendía reclama el derecho de las madres a la libertad para cumplir el sagrado deber de educar a sus hijos. Queremos—dice—que sigan abiertas las escuelas religiosas, que son las puertas de la civilización. Hace un llamamiento a todas las madres para defender, en apretado haz, este sagrado derecho, haciendo honor a su condición de mujeres y de madres cristianas. Termina con vivas a la Virgen del Pilar y a la escuela católica, que son clamorosamente contestados entre ruidosos aplausos.

El señor Laguna Azorín, ante el entusiasmo de este acto grandioso, recuerda otro mitin de 1931, entusiasta también, pero que no evitó los millares de papeletas en blanco depositadas después en las urnas; ahora debemos prepararnos para una eficaz actuación, aunque siempre dentro de la más estricta legalidad; analiza los artículos 26 y 43 de la Constitución republicana, y dice que en el proyecto de Congregaciones no se cumplen, porque el Estado sólo se reserva la misión de «suplir» la deficiencia de los padres en la educación de sus hijos; pero nosotros debemos rechazar ese atentado al derecho y a la libertad para elegir los maestros de nuestros hijos.

Como Rusia y Méjico

Cita el ejemplo de la República alemana, que mantiene la enseñanza religiosa y las cátedras de Teología; Francia, que respeta las instituciones de enseñanza y cinco Universidades libres católicas; Inglaterra y Escocia, que tienen criterio de amplia libertad. Sólo dos países en este punto son excepción: Rusia y Méjico, y a ésos se pretende imitar en España. En este momento surge una voz entre el público, lanzando débilmente un «Viva Rusia», que es ahogado con vivas a la enseñanza católica, y mientras se expulsa y detiene al interruptor, el público, sereno, pero enardecido, puesto en pie, no se cansa de aplaudir durante varios minutos.

El orador cita oportunamente una frase de Balmes, diciendo que se da el caso de uno que grita y cuatro mil que callan, y continúa atacando briosamente a las sectas masónicas, iniciadoras de la política demoledora y sectaria. Con datos precisos demuestra la importancia social y aun económica de la enseñanza de los religiosos, ensalzando su abnegada labor; no comprende por qué se ataca a la Religión, cuando todo lo que hay de bueno en las leyes está contenido en el Decálogo; pero, además, las leyes deben estar inspiradas en el sentir del pueblo, y ved que los bautizos, matrimonios y enterramientos proclaman que la mayoría de los españoles siguen siendo católicos, como corresponde, por justicia y por gratitud, a nuestra Hisotria y a nuestra tradición; le conforta el entusiasmo, pero es preciso salir de aquí dispuestos al apostolado y al sacrificio. (Ovación clamorosa y prolongada.)

Gómez Salvo

El venerable doctor Gómez Salvo leyó un hermoso discurso, llamando a todos a la reflexión ante el grave problema de la enseñanza; califica el proyecto de incongruente, porque no se puede educar despojando la enseñanza de su base fundamental, que es la Religión y la Moral, en ella amparada; estima como aspiración lógica dentro del sectarismo diabólico, el afán de apoderarse de la escuela, y, con ella, de la conciencia del niño; por eso decía Jesús: "Dejad que se acerquen a Mí los niños", y la Iglesia los ha ido siempre a buscar. Lo mismo hicieron los grandes políticos y los grandes dominadores de pueblos: tratar de apoderarse de la escuela; y ante el propósito descristianizador, debemos luchar sin descanso, porque allí donde se ha sacado a Cristo no puede reinar la paz, ni la luz, ni el amor.

Analiza admirablemente los tesoros de bondad y abnegación de los religiosos y su meritísima labor educativa, y termina proclamando el derecho inviolable de los padres a educar a sus hijos con los maestros que libremente quieran elegir. (Calurosos aplausos.)

Después de leer varias adhesiones y de un breve resumen por el señor Eguía, se leyeron las siguientes conclusiones:

Los padres de familia, reunidos en solemne Asamblea en el Frontón Aragonés, acuerdan elevar al Gobierno las siguientes conclusiones:

Primera. Los padres de familia reunidos se manifiestan enérgicamente en contra del proyecto de ley de Congregaciones Religiosas.

Segunda. Piden que sean respetados sus derechos de educar a sus hijos en los centros de su elección.

Tercera. Que, en consecuencia, se permita a los Religiosos seguir su misión educativa y cultural.

La lectura fué acogida con atronadores aplausos y clamorosos vivas a la Virgen del Pilar y a la enseñanza católica, y, al terminar el acto, el público, puesto en pie, rezó unas Avemarías, a propuesta de los estudiantes católicos, y se inició la salida, que duró más de un cuarto de hora, sin incidentes.

El individuo que gritó "Viva Rusia" se llama Alejandro la Huerta. El gobernador le impuso una multa de 500 pesetas.

La autoridad suspende un acto en Barcelona

Se hallaba hablando el diputado señor Gómez Rojí, que hizo constar su protesta ante el gobernador. Este declaró que el delegado se había excedido en sus atribuciones

BARCELONA, 27.—Ayer, en el Teatro del Bosque, tuvo lugar un mitin organizado por la Juventud Tradicionalista para protestar contra el proyecto de ley de Congregaciones religiosas. Asistió numerosísimo público. Las autoridades impidieron la exhibición de boinas rojas.

Hablaron los señores Soler Janer, Prat Piera y Puig Ferragut, quienes pusieron de relieve cómo el proyecto de ley tiende a taponar todas las libertades que constan en la Constitución. El artículo 2.º de la Constitución, que dice que todos los españoles son iguales ante la ley, está contrarrestado por el dictamen. Igualmente la Constitución respeta la propiedad privada de todos los españoles, y el dictamen propone que el Estado se apodere de los bienes de los religiosos. Los oradores hicieron profesión de fe católica y resaltaron cómo el proyecto de ley se opone a los más elementales principios de libertad, igualdad y fraternidad.

Al ponerse en pie el diputado señor Gómez Rojí, el público dió rienda suelta a su entusiasmo y se dieron algunos vivas que dieron lugar a que el delegado de la autoridad llamara la atención al presidente.

El señor Gómez Rojí dijo que la Iglesia no puede aceptar ni el proyecto de ley de Congregaciones ni el dictamen, porque los derechos de la Iglesia están fundados en un derecho natural. Estos son momentos de verdadera persecución para la Iglesia, pero ésta no quiere la guerra, porque siempre ha sido la madre de la paz. Al referirse a la Constitución, dijo que ésta había sido hecha a marchas forzadas y con la intervención de la guillotina durante la discusión. Glosó el proyecto de ley y lo combatió. Refirió los méritos contraídos por las Ordenes religiosas en los aspectos cultural, benéfico y de trabajo.

Terminó exponiendo que las Ordenes religiosas tienen derecho a que se las respete. Pregunto al pueblo qué había ganado con los millones que estaban consignados a la ex Casa Real y con los millones que se pagaban al Clero, y a continuación pregunto a los obreros parados de Barcelona qué habían ganado con las reformas militares.

En este momento el delegado de la autoridad suspendió el acto, y se originó un gran escándalo. Restablecido el orden, el señor Gómez Rojí dijo que a pesar de ser diputado, obedecía las indicaciones del delegado de la autoridad, al objeto de dar una prueba de moderación y de ecuanimidad.

Terminó haciendo resaltar que es preciso reaccionar para defender los derechos de la Iglesia. A continuación se dió por terminado el acto. El público salió del local en medio de un perfecto orden, sin que se produjeran más incidentes.

La conferencia que el señor Gómez Rojí tenía que pronunciar esta tarde ha sido suspendida.

Dice el gobernador

BARCELONA, 27.—El señor Gómez Rojí visitó al gobernador para protestar de la suspensión del mitin cuando él estaba en el uso de la palabra. Asimismo protestó por la suspensión de la conferencia que tenía anunciada para esta tarde. El gobernador dió explicaciones al señor Gómez Rojí, y le manifestó que la suspensión había sido por culpa del delegado de la autoridad, que se había excedido en sus atribuciones. El señor Gómez Rojí se dió por satisfecho con estas explicaciones.

FIGURAS DE ACTUALIDAD

Leopoldo Querol, eminente pianista levantino, que ha triunfado en sus conciertos de Madrid

Dos grandes éxitos, casi seguidos, ha obtenido Leopoldo Querol en Madrid recientemente, interpretando los conciertos de Prokoffief y de Ravel con la Orquesta Filarmónica. Su técnica magnífica, puesta al servicio de un gran temperamento y del más exquisito gusto artístico, han sido los elementos primordiales de su triunfo. Querol nació en Vinaroz (Valencia), y además de sus estudios musicales, hechos en el Conservatorio valenciano, es doctor en Filosofía y Letras y ha realizado importantes trabajos de investigación musical.

GLOSARIO

UNA EXPERIENCIA

En las Glosas sobre los Angeles, que se escriben los lunes.

Una experiencia personal ilustrará quizá con ventaja la tesis de la "vocación" entendida como unidad personal, superior al tiempo y superior también a la conciencia. El orden especial con que se ha desarrollado una parte de nuestra actividad literaria proporciona documento a tal experiencia, en condiciones excepcionalmente favorables.

A este Glosario aludimos, precisamente. Y a su cotidianidad por tantos años, desde aquellos en que su autor era estudiante todavía. A su cotidianidad y a su libertad de materia, que ha permitido a éste el recoger y aceptar como asunto cuanto la meditación o la sugestión le traían a mientes, sin cura de monografía, sin intervención de oportunistas aduanas interiores.

Generalmente, el escritor ciñe su actividad a un grupo de temas. Si prepara un tratado—aunque sea más de uno—mientras la preparación dura, y la redacción y sus secuencias, procurará no entrar en caminos ajenos al itinerario procedente. Si da su obra a periódicos, le reservarán éstos por lo común rúbrica o sección. Cuando su labor no es diaria en ellos, entre lo que pueda tentarle al comentario escogerá de vez en vez asunto, dejando lo demás. Costumbre y deber es, en todos estos casos, que el autor rechace, destruyéndolos, gran parte de los brotes de su flora espiritual espontánea.

Nuestra ilimitada poligrafía cotidiana, al revés, nos permitía recogerlo todo. Cuanto pensamiento llamaba a las puertas de la reflexión, venido de Dios sabe dónde, era abierto, hospedado y servido. Parece indudable que, en condiciones tan hospitalarias, podíamos conocer pensamientos de más vario linaje—muchos, indudablemente, de catadura más humilde—que los demás.

Harto singular, a veces, el linaje de estos pensamientos y harto misteriosa, la indicación de procedencia, revelada en su catadura. Presentábanse muy imperiosos en la necesidad de expresión, pero dando más bien a esta necesidad aire de capricho, así pordiosero sin alegación de hambre o lisiadura, paro o desgracia. Ni siquiera la atención se había percatado de la comparecencia de tales huéspedes. Quienes, a la manera los "seis personajes" de Pirandello, exigían vivir, ser manifestados, verse realizados, mediante la redacción.

Imagináramos, si fuera lícito aplicar a tan minúsculos episodios de la creación literaria el esquema de los grandes y divinos misterios, una concepción por obra de Espíritu Santo no anunciada por una salutación angélica. La causa aquí permanecía oculta y, a la vez, el proceso era ignorado. Pensamientos venidos de la inconsciencia, podía preverse en ellos el carácter de dispersión, señal de cuanto de la subconciencia procede. El curso de los años, empero, había de venir en demostrar que no era así.

Lejos de reducirse y evaporarse en la dispersión, los pensamientos de esta clase, los temas tan extrañamente aparecidos—los de más ignorada razón, los de aire más vagabundo y volandero—, han concluído por ligarse y organizarse, llegando a constituir sistema, con orgánica articulación de arquitectura, con distribución en ordenadas y equilibradas series, con justificación "a posteriori" de lo que era gratuito y parecía caprichoso en el momento de formularse y darse a luz.

¡Cuántos principios, de esta manera, presentados ya en 1912, no han tenido suficiente demostración hasta 1930! ¡Cuántas verdades, paradojas en el bisoño, se han convertido en raciocinios del veterano! ¡Cuántas preferencias, estéticas o morales, cuestión algún día de gustos—"sobre los cuales no hay nada escrito"—, alcanzaban poco a poco la categoría de tesis fundamentales, estructuradas por fin en riguroso sistema! A nadie ha escapado que, a medida que el Glosario avanzaba—por una vez y puesto que de presentar una experiencia personal se trata, bien se perdonará que no salgamos de lo propio—, se incrementaba su unidad.

Pero, si esta unidad se incrementaba, sin excluir las partes antiguas, es porque ya existía anteriormente. Porque ya desde el principio presidía y compensaba a los más varios giros de sus juegos y diversidad. Existía, sin que el lector lo advirtiera aún. Sin que—y eso es lo importante—, la conciencia del propio autor se percatara de ello.

Existía, gracias a la organización previa—o, mejor dicho, superior al tiempo—, en que todo lo que una vida personal puede producir está proyectado en un plano superior, inconsciente para el sujeto sin duda, pero no reductible a la contradictoria prolijidad de lo subconsciente.

"¿Por qué escribimos esto?", nos ha acontecido preguntarnos más de una vez. Nosotros no lo sabíamos; pero el Angel, sí.

Eugenio d'ORS

(Reproducción reservada.)

Fe, oración y caridad, las armas de la E. Católica

Contra las acometidas de la escuela laica debe irse a la formación del patrimonio de la escuela católica. Es preciso fundar escuelas en todas las parroquias, fomentadas y controladas por los Padres de Familia

EL DOMINGO Y LUNES CONTINUARON LAS SESIONES DE LAS JORNADAS DE ESTUDIO EN BARCELONA

BARCELONA, 27.—Continúan con extraordinario éxito las tareas de las Jornadas de Estudio en torno de la Escuela Católica.

Ayer, domingo, don Joaquín Aspiazu, ex director de la Biblioteca del Fomento Social, leyó su ponencia acerca de "Los Padres de Familia y la Escuela". Hace historia de la vida de la Asociación de Padres de Familia, que ha de ser la vanguardia de la Acción Católica. Combate la escuela neutra aconfesional y destaca la obligación de los padres de familia en estos momentos de peligro para la fe de sus hijos. Recuerda la doctrina de la Iglesia, y después de leer varias Encíclicas dice que desde Santo Tomás a Pío XI puede concretarse el principio de que los padres tienen una obligación respecto a sus hijos.

Lamenta la ignorancia de muchos padres respecto a las finalidades materiales y explica el funcionamiento de algunas escuelas dirigidas por la Asociación de Padres de Familia. Cita los medios de que pueden servirse las Asociaciones según sus posibilidades: fundación de cantinas, centros de alta cultura religiosa, cursos de Religión, etcétera. Elogia la labor del Fomento de Piedad de Barcelona por la obra de cultura religiosa realizada, no superada en España. Subraya lo hecho por el pueblo vasco con la institución de escuelas vascas y cristianas.

Se discuten algunos asuntos de la ponencia, y el señor Casajuana se ofrece a los asambleístas para llevar a cabo la obra de la Asociación de Padres de Familia en Barcelona, que él preside.

A continuación, don Jaime Lleal explana su ponencia sobre "Organización económica de las escuelas cristianas". Hace resaltar las acometidas sectarias contra la escuela católica, la cual—dice—debe enfrentarse con la laica, para lo que es necesario formar el patrimonio de la escuela católica, como han hecho los belgas. Para ello es preciso una intensa propaganda escrita y oral, a fin de arrancar a los católicos de su indiferencia. Cita varios medios para engrosar el patrimonio de la escuela católica y propugna la creación de Comités que actúen bajo la dirección del Comité diocesano.

Por la tarde, don José Sirera Soler desarrolló su conferencia sobre el tema "La escuela única; sus defectos e imposibilidad de implantarla". Hace historia de lo ocurrido en otros países cuando han querido arrancar la Religión de la escuela. Estudia la situación actual de la enseñanza en España. El Estado—dice—es incapaz de dar enseñanza a los niños que todavía no tienen cabida en las escuelas existentes. El conflicto que se creará el día que intente el Estado cerrar los centros de enseñanza de religiosos será insuperable. La batalla de la enseñanza debe darse con tres armas: fe, oración, caridad.

Sesiones del lunes

En la mañana del lunes, el reverendo Joaquín Roig disertó sobre el tema "Las escuelas parroquiales". Se lamenta de que apenas existan estas escuelas en España, y de que las pocas que hay carezcan de local, material docente, etc. Hace historia del esplendor que adquirió en los primeros siglos la misión docente de la Iglesia, en cumplimiento de los mandatos de Cristo y sus Apóstoles. Hubo un tiempo en que la Iglesia casi usufructuaba la enseñanza de los pueblos civilizados. El Concilio de Trento trata de la enseñanza parroquial; pero poco a poco la parroquia fué perdiendo su función docente, y ha perdido la tradición educativa de la familia. Lee textos de los Pontífices y pedagogos, en los que se dice que la escuela parroquial debe ser primaria, fomentada y controlada por los padres de familia, y su materia de educación ha de ser el catecismo y la formación dogmática y literaria. Como conclusión formula la de que es necesario fundar escuelas en todas las parroquias, sin espíritu de competencia y sin rivalidad con las escuelas particulares católicas ya existentes.

Escuelas particulares

El presidente honorario, visitador del gremio de Profesores particulares de Cataluña, don José María Marqué Sabater, explana su ponencia sobre "Escuelas particulares". Los ministros de Instrucción pública—empieza—van a desempeñar esa cartera muchos de ellos, no movidos por su vocación docente, sino como medio de escalar altos puestos en su carrera política. Las Cortes Constituyentes españolas, que han debido traer la tranquilidad y confianza, no a unos pocos, sino a la mayoría del país, se han dedicado a legislar contra los católicos de la nación, que son los más. Será el propio pueblo el que a la postre protestará contra la tiranía de la escuela única y del laicismo demagógico. Resalta la importancia de la obra que el Comité diocesano de la Escuela católica ha emprendido para contrarrestar, dentro de lo que permitan las leyes, las consecuencias anticristianas del actual estado de cosas. Hace falta una unidad de acción por medio de la inscripción y el registro de todas las escuelas en el Comité diocesano, intervención directa de la Iglesia en lo que se refiere a la enseñanza religiosa y ayuda según las necesidades.

La ayuda particular ha de ser directa, por medio de subvenciones o becas, o indirecta, dándoles personal y material, aparte de la ayuda moral, que consiste en identificar la escuela con la parroquia. La ayuda general ha de ser, en lo físico, facilitándolas lugares de trabajo, gimnasios y campos de "sport"; en lo intelectual, por medio de proyecciones cinematográficas, haciendo que el aparato pase de una escuela a otra para que dé el mayor rendimiento, aparatos científicos y bibliotecas circulantes. La ayuda moral ha de consistir en fomentar colonias escolares, orfeones y salas de espectáculos para niños. La ayuda general al profesorado se ha de hacer fundando bibliotecas, cursos de perfeccionamiento y conferencias de divulgación científica.

Conferencia pública

Esta noche ha habido una conferencia pública a cargo del secretario provincial de Cataluña y Aragón de los Hermanos de las Escuelas Cristianas, acerca del tema "Ejemplos de católicos de otras naciones en relación con la escuela".

El orador pasa revista a la actitud de los católicos de todos aquellos pueblos en los que la demagogia ha arremetido contra la enseñanza religiosa dictando leyes de persecución. Detalla, especialmente, lo ocurrido en los países americanos. Se ocupa del proceder de Francia, cuando después de cada una de las revoluciones se han adoptado medidas contra la libertad de enseñanza. Sobre todo, en el año 1904 la enseñanza católica en Francia sufrió un rudo golpe; pero los católicos franceses, pasados los primeros momentos, se han sabido aprovechar utilizando los resquicios que les dejaban las leyes para hacer una excelente labor, y así han podido recuperar todo lo que habían perdido. Ya en Limoges, cuando se vendió el edificio del colegio religioso, los antiguos alumnos concurrieron a la subasta y, a prorrateo, entre ello, lo compraron y organizaron la enseñanza que había de sustituir a los religiosos. Otro tanto ocurrió en Burdeos y otras poblaciones.

Las Asociaciones de Antiguos Alumnos han llegado a constituir en Francia una Confederación tan potente, que cuenta con el ingreso de varios millones de francos al año. Ellos son los que han hecho frente al conflicto de la enseñanza religiosa. En Barcelona funciona una Asociación parecida, pues hay un grupo escolar en San Juan de Gracia, adquirido por los antiguos alumnos, que han levantado un piso más. Antes solamente se daba enseñanza a 300 alumnos, y había otros tantos esperando turno; de esta manera se conseguirá dar enseñanza a los que no podían recibirla por falta de local. También funciona en Barcelona una entidad semejante a la Confederación de Antiguos Alumnos. Esas entidades para su mayor eficacia—termina—deben ponerse de acuerdo con el Comité diocesano.

El conferenciante fué muy aplaudido.

Tres mil personas en una conferencia

PAMPLONA, 27.—En Tudela, ante un auditorio de tres mil personas, el conde de Rodezno dió ayer una conferencia organizada por la Asociación Católica de Padres de Familia. El orador dijo que la preocupación política es hoy general, tanto en los hombres como en las mujeres españolas, lo que prueba que nos hallamos en una época extraordinaria, por cuyo motivo todos debemos aportar nuestro grano de arena para encauzar los destinos nacionales de España, que tiene una unidad católica.

Habló de la falta de libertad constitucional, que hace vivir a muchos españoles como si estuvieran fuera de la patria. Analiza las constituciones extranjeras con la nuestra, y dice que sólo es comparable la de Rusia y Méjico. Alude a la ley de Congregaciones, y excita a los católicos a cumplir con sus deberes religiosos y sociales para anular en lo posible la obra de la revolución opresora. El orador, que fué ovacionado, tanto durante su disertación, como al final de ella, fué después del acto obsequiado con un lunch.

Otro acto de protesta

FERROL, 27.—La Unión Regional de Derechas, de acuerdo con diversas Asociaciones, organiza un grandioso acto de protesta contra el proyecto de Congregaciones religiosas, que se celebrará en uno de los teatros de esta localidad

Más protestas en provincias

ARENYS DE MAR, 27.—Ha constituído una verdadera manifestación la protesta contra el proyecto de ley de Congregaciones religiosas, organizada por "Derecha Arenyense", con la cooperación de todas las Asociaciones y entidades religiosas de la población, pues se han remitido al presidente del Consejo de ministros más de quinientos telegramas solicitando sea retirado dicho proyecto.

Asimismo, se ha remitido al Presidente de la República el siguiente telegrama:

"En protesta contra el proyecto de ley de Congregaciones religiosas, han salido de esta villa 510 telegramas con firmas, representado mayoría población, dirigidos al excelentísimo señor presidente del Consejo de ministros, en respetuosa súplica sea retirado, lo que elevamos a conocimiento V. E. como demostración de la hostilidad que inspira un proyecto que ataca en lo más hondo el sentimiento religioso, y en ruego vehemente use altas prerrogativas constitucionales en evitación se consuma tamaña agresión a la libertad y al derecho."

Los padres de alumnos de Alcoy

ALCOY, 27.—Los padres de alumnos de los colegios de San Vicente de Paúl, Hermanos Maristas, Hermanas Carmelitas, de la Caridad, Religiosas del Sagrado Corazón, Hermanos de las Escuelas Cristianas, Religiosos Franciscanos y Hermanas Trinitarias, que educan la mayor parte del censo escolar de Alcoy, han elevado al presidente de las Cortes pliegos con numerosas firmas, pidiendo que no se apruebe el proyecto de ley de Congregaciones Religiosas, o que, en todo caso, se halle una fórmula que evite que sus hijos sean privados de la enseñanza cristiana, que a completa satisfacción de todos están recibiendo en estos centros escolares.

CINEMATOGRAFOS Y TEATROS

PELICULAS NUEVAS

ASTORIA: "Espérame"

Si restamos a esta cinta una serie de canciones sentimentales y tangos y los números acertadísimos de cante flamenco y danza gitana que interpreta con primor Goyita Herrero, bien poco queda de la película. Está el "film" hecho para enlazar estos números, y sabe todo a retorcimiento, a vulgaridad, a artificio. Así se centra la acción con un tema demasiado sentimental, que resulta pedestre y cómico, por la insubstancialidad y pobreza del diálogo, por la ingenuidad de las escenas y no digamos por la mediocre interpretación de los actores. Y menos mal que no escasean los aciertos fotográficos, que se escucha con sumo agrado la parte musical, tanto cuando corre a cargo del afamado Carlos Gardel, como cuando la interpreta Goyita Herrero, tan excelente "bailaora" y "cantaora", como mediana actriz cinematográfica. Y en fin, que la cinta es moral en su asunto y en su desarrollo escénico.

L. O.

CALLAO.—«Caballero por un día»

Por unas horas solamente, mejor dicho. Porque el hampón, cuyo papel desempeña Douglas Fairbanks, hijo, apenas si consigue ocultar su personalidad por dicho tiempo. Y aun durante ese tiempo...

Es verdad que a la protagonista se lo parece así. Pero es que el amor todo lo disculpa, ciertamente. Un caballero robando maletas y abofeteando mujeres... es un caballero «sui géneris», sin duda alguna. En realidad, se trata de personajes que, por el ambiente en que habitualmente viven, dan lugar a algunas escenas de innegable crudeza de fondo. Este es el único defecto que pudiera señalarse en el aspecto moral a la película que, por otra parte, está tratada con bastante corrección de forma.

Y en cuanto al argumento en sí, una mezcla de historia sentimental, de novela policíaca y de película de ambiente. La gran estación de ferrocarril norteamericana, donde se desarrolla la acción, a fuerza de aparecer bajo mil aspectos y con todo género de detalles, llega a convertirse en un personaje más. No hay que decir que, a la postre, todo acaba en un idilio ferroviario, típicamente sentimental. Y que el inocente protagonista, acusado de falsificador de billetes, ve reconocida su inocencia como a todos convenía. Aunque haya de esperar para ver realizado su amor a tiempos mejores...

T. C.

AVENIDA.—"El hijo del destino".

El culto a la gratitud, y la delicadeza y elevación de un amor capaz de todos los sacrificios, hasta del sacrificio supremo que a un amor puede pedirse, llevados a la pantalla, en un ambiente de suave misterio y bajo la forma suasoria, fatalista casi, de los apotegmas indios, aparecen como motivos fundamentales de un argumento que, magistralmente realizado, capta la atención del espectador desde las primeras escenas.

Es un verdadero acierto el personaje encarnado por Novarro. Y la serie de episodios—cada uno de los cuales valdría bien por una película—, que contribuyen a perfilar su carácter y destacar su personalidad, otros tantos aciertos.

El escenario corresponde fielmente a cuanto la realidad o la leyenda, que a veces es más realidad que la realidad misma, permiten esperar de una película que se desarrolla en la India. Un asalto al campamento de unos mercaderes de piedras preciosas, por los bandidos. Una cacería de tigres. La vida enigmática de los brahmanes. Todo ello contribuye a dar relieve a un asunto ya por sí mismo de gran interés.

En el aspecto moral, además, la película es limpia y digna.

T. C.

ALKAZAR.—«La indeseable»

Una de esas obras, de frecuencia tan lamentable, en que el argumento y la lógica caminan bastante separados. La protagonista — nueva, Margarita Gautier—rueda en Africa de puerto en puerto, hasta que en el Camerún consigue maridar con un joven teniente alemán. Acompaña a su marido hasta su puesto—un burgo perdido en plena selva—donde la monotonía del ambiente la induce a buscar compensaciones, no muy de acuerdo con la fidelidad conyugal. Pero como se trata, en el fondo, de una buena mujer (el director de la película intenta convencernos de ello), no duda en sacrificarse por su marido y aparecer como espía y ladrona de documentos militares, a fin de que no recaiga sobre él esa grave falta.

El intento se frustra por el suicidio del marido, y la cinta termina cuando la mujer se dirige a nuevos lugares, donde reanudar su vida.

Los actores, muy buenos en su casi totalidad, dan vida a sus personajes de modo notable; destaca entre ellos Warner Oland, en su papel de rudo comandante germano.

La obra, muy bien ambientada, abunda en escenas animadas, llenas de agradable exotismo, con los mil y un incidentes habituales en la vida de un puerto africano y de una aldehuela negra.

Su argumento, no obstante, indica de sobra su catadura moral, aun cuando lo ilógico de numerosas situaciones, dispensa de insistir en la crudeza de las mismas.

M. S.

ORQUESTA SINFONICA

El maestro Arbós ha querido ofrecer a su público matinal la "Novena Sinfonía" de Beethoven, obra que por sus dimensiones y por necesitar la colaboración de solistas y de coros, es de difícil montaje. El éxito más completo ha acompañado esta empresa artística de la Orquesta Sinfónica, pues el Monumental Cinema aparecía abarrotado de público, ávido de escuchar, una vez más, las bellezas beethovenianas. Es indudable que la popularidad de la Sinfónica y del maestro Arbós estriba en la confianza que el auditorio tiene de que no ha de salir decepcionado del concierto, de que ha de escuchar obras bellas. He aquí el motivo principal que explica la cantidad de público que arrastra Arbós a sus conciertos. De la "Novena Sinfonía" hemos hablado varias veces en estas columnas; baste consignar la perfecta interpretación, ya que la Sinfónica parece especializada en las sinfonías de Beethoven, con la acertada rige Benedito, y de los solistas Herminia Velasco, Deli Hereck, Garmendia y colaboración de la Masa Coral que di- Aguirre. El concierto comenzó con el "Magnificat", de Bach. Del sublime cántico de la Virgen ha hecho Bach un "Oratorio", del que se cantaron los principales trozos.

Joaquín TURINA

GACETILLAS TEATRALES

María Isabel

Sólo tres días les quedan a los que aún no hayan visto el extraordinario éxito **"El niño de las coles"**. (80 representaciones). Hoy, a las 6,30 y 10,30. Viernes noche, estreno, **"Cuidado con el amor"**, farsa cómica en tres actos, de Carlos Arniches. Contaduría, teléfono 14778.

Lara

Repuesta Leocadia Alba de su leve enfermedad, tomará parte en las representaciones de Lara desde hoy, que en el último beneficio organizado por la Junta de Damas para el Trabajo de la Mujer interpreta la protagonista de **"Doña Hormiga"**. Tarde, **"La Chascarrillera"**.

Cervantes

Loreto-Chicote. Gran éxito, "La sobrina del cura", de Arniches.

García Sanchiz

Número extraordinario de "EL CLAMOR". El momento español. Figuras de actualidad. Rusia y Méjico. Santiago Apóstol y Santa Teresa, Patrones de España. El Cid y don Quijote, héroes nacionales. El viernes 3 de marzo, a las 6,30, en la Comedia.

Actualidades

Once mañana a 10,45 noche, continua. Butaca, 1,50. Curiosidades y reportajes mundiales; selección de los Noticiarios Paramonunt y Eclair. Unica sesión especial, 10,45 noche, igual programa, el interesante documental comentado en español: "LA ISLA DE LOS PINGÜINOS"; y el maravilloso "film" deportivo Paramount: "JUEGOS OLIMPICOS".

Cartelera de espectáculos

TEATROS

BEATRIZ (Teléfono 53108. Compañía Díaz de Artigas-Collado). — A las 6,30 y 10,30: Escuela de millonarias (el mayor éxito cómico) (17-2-933).

CALDERON (Compañía lírica titular). A las 6,30 y 10,30: Luisa Fernanda (éxito clamoroso) (27-3-932).

COLISEVM (Av. Eduardo Dato, 34. Empresa SAGE).—6,30 y 10,30: Katiuska (Enriqueta Serrano). Ultimos días. Butacas, 3 pesetas; principal, 1 (15-5-932).

COMEDIA. — A las 6,30: ¿Sería usted capaz de quererme? (butaca, 5 pesetas).—A las 11: Baile de máscaras de las actrices. Las compañías de todos los teatros de revistas interpretarán sus mejores números. Valiosos regalos (26-2-933).

COMICO (Compañía Adamuz). — 6,30 (corriente) y 10,30 (popular; butacas, 3 pesetas): Lo que fué de la Dolores (jotas por Oto) (19-10-932).

ESPAÑOL (Xirgu-Borrás).—6,30 (popular, 2,50 butaca): La vida es sueño.—10,30: La vida es sueño (butaca, 3 pesetas).

FONTALBA (Carmen Díaz). — A las 6,30: Las dichosas faldas (butaca, 5 pesetas).—A las 10,30: Las dichosas faldas (butaca, 3 pesetas) (26-1-933).

FUENCARRAL (Presentación de la compañía de Eslava).—6,30 y 10,30: Las faldas (las mejores butacas, 3 pesetas).

IDEAL. — 6,30 y 10,30: La barbiana (¡éxito de público!) (25-2-933).

LARA.—6,30: La chascarrillera. — 10,30 (último beneficio organizado por la Junta de Damas): Doña Hormiga (28-1-933).

MARIA ISABEL.—A las 6,30 y 10,30: El niño de las coles (dos horas y media en franca carcajada) (20-1-933).

MUÑOZ SECA.—6,30: La tonta del bote.—10,30: ¡Te quiero, Pepe! (26-11-932).

VICTORIA (Compañía Aurora Redondo-Valeriano León).—6,30 y 10,30: Tres cadenas perpetuas (populares, 3 pesetas butaca) (22-2-933).

FRONTON JAI ALAI (Alfonso XI. Teléfono 16606).—A las 4 (extra). Primero, a remonte, Irigoyen y Zabaleta contra Abrego y Tacolo. Segundo, a pala, Araquistain y Quintana II contra Izaguirre y Perea. Se dará un tercero.

CINES

ACTUALIDADES.—11 mañana a 10,45, continua (butaca, 1,50): Noticiarios Paramount y Eclair: Catástrofe de Neunkirchen, S. S. Pío XI inaugura la estación de Radio del Vaticano, Dibujos, Viajes, etc., etc. 10,45 (única sesión especial): Reportajes, La isla de los pingüinos y Juegos olímpicos.

ALKAZAR (Cine sonoro).—A las 5, 7 y 10,45: La indeseable (por Elissa Landi, redialogada en español).

ASTORIA (Teléfono 12880).—4,30, 6,30 y 10,30: Espérame.

AVENIDA.—A las 4, 6,30 y 10,30 (la bella leyenda india): El hijo del destino (M. G. M.) (por Ramón Novarro, Magde Evans y Conrad Nagel). Precios corrientes (21-2-933).

BARCELO.—6,30 y 10,30: La chica del guardarropa (Ben Lyon y Sally Eiler) (25-1-933).

CALLAO.—6,30 y 10,30: Caballero por un día (Douglas Fairbanks (Jr.) y Joan Blondell).

CINE BELLAS ARTES.—Sesión continua de 3 tarde a 1 madrugada: Curiosidades y rarezas del mundo, Navegantes luminosos (especies fosforescentes del fondo del mar), Noticiario Fox sonoro (últimas actualidades mundiales), Su Santidad Pío XI dirige por primera vez un mensaje hablado al mundo católico (reportaje exclusivo de Fox Movietone), Nuevos detalles de la catástrofe de Neunkirchen, Hitler inaugura la gran Exposición Internacional del Automóvil, etcétera, La isla del vértigo (alfombra mágica de Movietone).

CINE DOS DE MAYO. — 6,30 y 10,30: Cualquiera toma el amor en serio (15-11-932).

CINE GENOVA (Teléfono 34373).—6,30 y 10,30 (clamoroso éxito del mejor "film" de la temporada): Remordimiento (Lionel Barrymore, Phillips Holmes) (30-11-932).

CINE DE LA OPERA (Teléfono 14836. Instalación Alfageme y Guisasola para acondicionamiento del aire).—4,30, 6,30 y 10,30 (programa garantizado número 11): Dos corazones y un latido.

CINE DE LA PRENSA (Teléf. 19900). 4,30, 6,30 y 10,30: Pequeño desliz.

CINEMA ARGÜELLES. — 6,30 y 10,30: Prestigio (28-12-932).

CINEMA BILBAO (Teléfono 30796).—A las 6,30 tarde y 10,30 noche: Por la libertad (14-2-933).

CINEMA CHUECA.—6,30 y 10,30: Voluptuosidad (26-5-931).

CINEMA GOYA.—6,30 y 10,30: Cocktail de celos.

CHAMBERI.—6,30 y 10,30: Tres hermanas y Testigo sorprendente (Greta Nise; formidable éxito) (18-11-932).

FIGARO (Teléfono 93741).—4,30, 6,30 y 10,30: Diablos celestiales (éxito de risa; segunda semana) (21-2-933).

MONUMENTAL CINEMA (Tel. 71214). 4, 6,30 y 10,30: ¡Aló, París!

PALACIO DE LA MUSICA. — 6,30 y 10,30: Grand Hotel (La película de las estrellas). Butaca, tarde, 4 pesetas; noche, 3 (19-2-933).

PLEYEL (Mayor, 6). — 4,30 (popular), 6,30 y 10,30: Béseme usted en seguida y Laureles del pintor.

PROGRESO.—A las 4, 6,30 y 10,30 (éxito grandioso): Brig'em backalive (Buscando fieras vivas). Butacas, a 2 y 1,75 pesetas (8-2-933).

PROYECCIONES (Fuencarral, 142. Teléfono 33976).—6,30 y 10,30: El Congreso se divierte (deliciosa opereta musical por Lilian Harvey y Enry Garat) (18-11-932).

ROYALTY.—6,30 y 10,30: Los cinco del jazz-band (comedia de gracia y juventud) y Rey Neptuno (dibujo en colores) (11-1-933).

SALON MARIA CRISTINA (Manuel Silvela, 7).—Hoy, a las 4,45 y a las 7: Más allá del Oeste (por Willian Haines).

CINE SAN CARLOS (Teléfono 72827). A las 4,15, 6,30 y 10,30: Héroes de tachuela (por Stan Laurel y Oliver Hardy) (3-1-933).

SAN MIGUEL.—6,30 y 10,30: Un "as" en las nubes (Biblie Dove) (27-1-933).

TIVOLI.—A las 6,30 y 10,30: La vida es un azar (Karen Morley y Warner Baxter) (18-1-933).

El anuncio de los espectáculos no supone aprobación ni recomendación. La fecha entre paréntesis al pie de cada cartelera corresponde a la de la publicación de EL DEBATE de la crítica de la obra.)

LA MOMIA

ASTORIA
(TELEFONO 12880)
El campeón del tango

La película que se hacía esperar
Es un "film" PARAMOUNT

cine progreso
todos los días
grandioso éxito
buscando fieras vivas
la mayor sensación de la temporada
producción r. k. o.
distribuída por s. i. c. e.

LA MOMIA

BARCELO
SALLY EILERS y BEN LYON
en
LA CHICA DEL GUARDARROPA
(De una famosa novela de RIAN JAMES)

BILBAO
Gran éxito de Louis Trenker en
POR LA LIBERTAD
La película verdaderamente épica, llevada a cabo en las frías cumbres del Tirol. Es un "film" Universal.

LA MOMIA

Próximamente

Actos tradicionalistas en Valladolid y Sevilla

Duros ataques al liberalismo y al régimen parlamentario

VALLADOLID, 27.—El domingo, a las once y media de la mañana, se efectuó en el teatro Calderón un mitin tradicionalista. Asistieron unas cinco mil personas, figurando numerosísimas señoras y señoritas. Presidió el acto el abogado don Justo Garrán, quien expuso la finalidad del mismo.

Habló en primer término el catedrático de la Universidad señor Echávarri, encargado de presentar a los oradores.

Al adelantarse a la tribuna la señorita María Rosa Urraca Pastor, es saludada con unánime ovación.

Habla de la unión de las derechas y dice que la mujer española es la más propicia a tal unión, porque, como nunca se ha dedicado a la política, no siente ambición ni egoísmo, sino que procede con desinterés y limpieza de intención, buscando no servir a un jefe político, sino a Dios.

Expresa su seguridad de que Dios salvará a la España católica, pero cuando todos lo hayamos merecido, pues lo que estamos sufriendo es un castigo providencial.

Se suspende el acto por quince o veinte minutos, durante los cuales los jóvenes tradicionalistas hacen una cuestación a beneficio de los obreros sin trabajo.

Seguidamente habló el diputado señor Lamamié de Clairac, quien dice que va a hacer un examen de conciencia sobre las causas que han originado el actual estado de cosas. Estas causas son de orden social y económico y de orden político. Y la causa generadora y primaria es el liberalismo. Este, con su principio de orden individualista y económico, proclamó como fin de la vida humana el disfrute de los goces materiales. De tal fin nacen los abusos y extralimitaciones del capitalismo, por un lado, y las rebeldías de la clase trabajadora, por otro; los grandes monopolios con sus grandes ambiciones, los egoísmos brutales, la equiparación del trabajo obrero a una mercancía y la lucha de clases. De ahí el socialismo, hijo natural del liberalismo.

Reprocha a las clases patronales el haber ajustado su conducta a los principios de la escuela liberal. A ésta hay que oponer la escuela católica, si se quiere reconstruir en la parte social nuestra economía. Señala los deberes de la propiedad y la función social que tiene, y define lo que es el trabajo humano, según la doctrina de la Iglesia expuesta en memorables encíclicas pontificiales. Finalmente, la cuestión social no se resuelve tampoco con el progreso y adelantos materiales, sino con el espíritu cristiano impregnándolo todo.

Respecto a la cuestión política, dice que ésta, desde las Cortes de Cádiz, ha estado sometida a la influencia del sistema liberal parlamentario, empeorado éste ahora con la República.

Rebate afirmaciones lanzadas por el señor Maura hace ocho días en Valladolid, afirmaciones que no podrá sostener, digales en el tono en que las diga, para justificar su conducta en el Gobierno o en el Parlamento. En efecto, ¿quién podrá negar que su mano anduvo en el artículo en el que se funda el decreto de disolución de la Compañía de Jesús; que, aun dando por bueno que él impidiera que el 11 de mayo de 1931 siguiera la quema de iglesias y conventos, no declara quiénes han sido los cómplices o encubridores de aquella criminal salvajada, y eso que los tenía bien cerca; que él fué quien suspendió a más de una docena de periódicos católicos o derechistas, hasta que estuvo consumada la expulsión del Cardenal Segura?

Termina diciendo que los que quieran salvar a España deben agruparse en las filas del campo tradicionalista.

El señor Larramendi, en Sevilla

SEVILLA, 27.—El domingo, a las once de la mañana, hubo un mitin tradicionalista en el domicilio social, al que concurrieron unas tres mil personas.

El señor Oriol hace la presentación del orador, diciendo de él que se considera hijo adoptivo de Sevilla, donde encontró el complemento de su hogar.

El señor Larramendi alude a la crisis, que no se ha producido por falta de sensibilidad epidérmica de los gobernantes, lo cual no le extraña, cuando en el Parlamento se ha agotado ya la fraseología de los mercados.

Estima que una crisis no puede resolver todos los males presentes, como sueña el pueblo. Aquí se contuvo unos años la revolución, gracias a la Dictadura, que tenía algunos elementos del verdadero Gobierno de los pueblos; pero aquello era efímero y se vino abajo.

Impugna el tópico del libre pensamiento, eje de toda revolución; preconiza como único sistema racional el que cada cual se ocupe en lo que entiende, y combate el sistema de partidos políticos.

Cerraron el acto unas palabras del señor Oriol, anunciando que el próximo domingo hablará don José María Araúz de Robles, y al siguiente don Jaime Chicharro.

En Alcázar de San Juan

ALCAZAR DE SAN JUAN, 27.—En el domicilio de Acción Agraria Manchega, de esta ciudad, dió ayer tarde una conferencia don Manuel Senante Esplá, el cual trató ampliamente de los postulados del partido tradicionalista.

Habló del problema de la enseñanza en relación con el proyecto de Congregaciones religiosas, siendo calurosamente aplaudido por la numerosa concurrencia que llenaba el salón de actos.

Una conferencia

En el Círculo Carlista de Madrid pronunció el domingo su anunciada conferencia don Jesús de Cora y Lira, que estudió el problema social desde el punto de vista católico y tradicionalista. Combatió las soluciones comunistas y socialistas, y explicó la organización gremial. Fué muy aplaudido por la concurrencia que llenaba los salones de la entidad.

LAS OBRAS DEL PILAR

ZARAGOZA, 27.—La suscripción para las obras del Pilar asciende a pesetas 4.422.077,10.

LOS SUCESOS DE MADRID

Cuatro muertos en un accidente de "auto"

Marchaban por la carretera de La Coruña a 120 kilómetros por hora

El vehículo patinó y chocó contra un árbol

LAS VICTIMAS QUEDARON HORRIBLEMENTE DESTROZADAS

El domingo, a la una de la tarde, en la carretera de La Coruña, un "auto", con matrícula de Madrid número 44.999, que corría a unos 120 kilómetros por hora, chocó contra un corpulento árbol, y perecieron horriblemente destrozados cuatro ocupantes del mismo, que habían salido a dar un paseo. Los muertos son: don Joaquín Díaz Lago, don Alfonso Asúa Sejournaut, don Franco Sejournaut Montero y don Javier Sejournaut Montero, hermano del anterior.

Hacía poco tiempo que don Joaquín Díaz Lago había comprado un gran automóvil, capaz de desarrollar altas velocidades, y con el objeto, al parecer, de probarlo, invitó a varios amigos a dar un paseo el domingo y tomar un vermú en el Campo de Golf, cerca de la Puerta de Hierro.

Para ello quisieron llegar a dicho lugar a la una de la tarde, y minutos antes salieron del domicilio del señor Díaz Lago, Velázquez, 53. La salida de Madrid se verificó, según parece, a una velocidad bastante moderada, pero una vez en la carretera forzaron la marcha, fiados en que el coche podía llegar a los 180 kilómetros por hora.

Según todas las probabilidades, el coche debió de patinar, por efectos de la lluvia caída durante la mañana del domingo, y debido a un frenazo realizado demasiado a fondo, el coche se salió de la tangente y fué a estrellarse contra un corpulento árbol. Los cuatro ocupantes del "auto" fueron despedidos contra el suelo, y el coche quedó completamente deshecho. Los cuatro viajeros murieron en el acto, y a gran distancia se encontraron restos del coche.

Apenas la Guardia civil tuvo noticia de lo ocurrido, acudió al lugar del suceso. Hizo en primer lugar que reconociera a las víctimas un médico, pero ninguno de los viajeros dió señales de vida. La Guardia civil dió, en vista de ello, cuenta al Juzgado de guardia, y se limitó a custodiar los cadáveres hasta que fueron recogidos y trasladados a Madrid.

Las víctimas quedaron en un estado que causaba horror. Uno de los muertos aparecía con la cabeza completamente deshecha, sin bóveda craneana y sin parte de la masa encefálica; otros dos presentaban la cabeza aplastada, y a uno de ellos se le había desprendido uno de los brazos. Parte del cráneo de uno de ellos fué encontrado a algunos metros de distancia.

Llega el Juzgado

Poco antes de la una y media, el Juzgado, constituído por don Felipe Arín, juez; don Faustino San Martín, oficial habilitado, y don Salvador Estelles, alguacil, llegó al sitio del suceso. Era éste el hectómetro quinto del kilómetro número 5 de la carretera de La Coruña, y las víctimas don Joaquín Díaz Lago, de veintisiete años de edad, domiciliado en Velázquez, 53; don Alfonso Asúa Sejournaut, de veinticinco, empleado, con domicilio en Velázquez, 91; don Franco Sejournaut Montero, de veintiséis, teniente de Artillería, adscrito al regimiento de Montaña de guarnición en Barcelona, y don Javier Sejournaut Montero, hermano del anterior, de veintiséis años, técnico industrial, domiciliado, como su pariente señor Asúa, en Velázquez, 91.

El padre de don Franco y don Javier es un señor que se encuentra gravemente enfermo. Cuando el domingo ocurría la desgracia, él venía en viaje a Madrid, bien ajeno a la terrible noticia que le espera.

Reconstrucción del hecho

Identificados los interfectos, el Juzgado procedió a informarse de las causas que motivaron el choque, y en un trozo del "auto" vió pronto la explicación: el cuentakilómetros marcaba 120 kilómetros por hora. Es decir, que en el momento del suceso el coche marchaba, por lo menos, a 130, y que por la violencia y brusquedad del golpe, el cuentakilómetros bajó a juicio de algunos peritos, 10 unidades.

Otro de los objetos que el Juzgado halló lejos del coche es un reloj parado en las 12,50, hora en que ocurrió el accidente.

La autopsia

Ayer por la mañana el doctor Laví practicó la autopsia de los cadáveres, y han quedado comprobados los extremos del accidente automovilístico. Ayer tarde se verificó el entierro de las víctimas.

Palacio de la Música
Segunda semana de éxito del "film" M. G. M.
GRAND HOTEL
interpretado por
GRETA GARBO
JOAN CRAWFORD
JOHN BARRYMORE
LIONEL BARRYMORE
WALLACE BEERY
LEWIS STONE
JEAN HERSHOLT
Butaca: tarde, 4 ptas.; noche, 3.

UA DE BETELU
Contraveneno natural del ácido úrico
Repta. Dep. H. de H. RIESGO

Una broma de Carnaval

Dormían todos los moradores del hotelito cuando entró en él por una ventana del piso entresuelo Juan "el Palanca". Se quitó los zapatos con sumo cuidado y, sin producir ruido alguno, se entretuvo un rato en hacer un paquete con los cubiertos de plata que encontró en el comedor.

Continuando sus pesquisas fué a dar con un armario de tres lunas en el que había de encontrar, seguramente, más de una cosa aprovechable. A un hombre como "el Palanca", abrir un armario, por muchas lunas que tenga, le cuesta el mismo trabajo que encender un cigarrillo. Abrió el armario y fué sacando ropas. Cuando creyó que "había sacado el jornal" cargó con lo que era más de su gusto y bajó al entresuelo.

Metió lo robado en un saco y fué a dar una vuelta por la cocina. En aquella dependencia no había nada de valor. Decidió salir del hotelito.

Había sacado una pierna por la ventana cuando notó que su pie tropezaba con algo que no era el pavimento. Quiso retroceder, pero era ya tarde. Alguien tiraba de él con fuerza. Sacó el busto fuera y, muy sonriente, dijo al que le agarraba:

—Suelte usted y no grite. Soy un amigo de la casa. Como estamos en estos días he querido darles una broma, y me he disfrazado de maleante.

—Sí—contestó el otro sin soltar—. Pero resulta que yo me he disfrazado de sereno.

—Pues está usted muy bien.

—Y muy en mi papel, ¿verdad? ¡Lo que nos vamos a reir! Porque ahora nos vamos los dos a la Comisaría.

—¡Si le estoy diciendo a usted que esto es una broma!

—Y yo la sigo.

No pudo convencer al sereno, y a las dos de la madrugada de hoy entraba "el Palanca" en la Comisaría del distrito, donde nada dijo y nada, o casi nada, le preguntaron, porque es conocidísimo en dicho Centro.

Prueben los exquisitos
Hojaldres de Carnaval de MARTINHO. Arenal, 6.

CONVALECIENTES DE GRIPE
Salid inmediatamente para
BUSOT (ALICANTE) 501 M. ALTURA
Clima templado, seco, diez horas de SOL diarias. Ideal para invierno y sublime para primavera. GRAN HOTEL, confort moderno. Detalles, postal y telegráfica ADMINISTRADOR — BUSOT

JARABE CHELVI
Cura tos, catarros fatiga, gripe. 5 pesetas. Frasco para niños, 1,50 pesetas.

Sereno herido al querer detener a un pendenciero

Este resulta ser un cabo de Asalto

Aproximadamente a las seis de la madrugada de ayer marchaba por la plaza de Lavapiés el cabo de Asalto de la cuarta Compañía Ramón Díaz Rubio, vestido de paisano. Al pasar frente a un grupo de mujeres se aproximó a éstas, haciendo a una de ellas objeto de una ofensa. La mujer protestó, y en su defensa salieron varios transeúntes, para que el guardia modificara su actitud; pero éste, en lugar de acceder a los requerimientos que se le hacían, contestó en forma airada, y con ello se originó un fenomenal escándalo, entre el cabo de Asalto y los transeúntes, quienes, para evitar que la cosa pasara a mayores, penetraron en una churrería inmediata. Tras de ellos penetró Ramón Díaz seguido por varios serenos, atraídos por el ruido de la disputa. Entonces el cabo de Asalto al darse cuenta de ello abandonó la churrería, seguido de cerca por los serenos y algunos de los transeúntes. Cuando el fugitivo llegaba a la calle de Sebastián Herrera le salió al paso el sereno Benigno Pérez Fuertes. El cabo de Asalto, que durante su huída había sacado la pistola de reglamento, haciendo varios disparos, se parapetó detrás de un farol e hizo fuego varias veces consecutivas contra Benigno, que cayó herido a tierra. Mientras tanto llegaban los demás vigilantes nocturnos, dos de los cuales recogieron al herido mientras los demás continuaron su persecución hasta lograr detener a Ramón.

El sereno Benigno Pérez Fuertes fué trasladado al Hospital Provincial, donde los médicos de guardia le prestaron asistencia, observándole que padecía una herida de arma de fuego en la rodilla derecha. Su estado es gravísimo.

El cabo de Asalto detenido, Ramón Díaz Rubio, ha sido puesto a disposición de la autoridad correspondiente.

Escándalo en la Bombilla promovido por otro guardia

El domingo por la tarde, cuando se encontraban en el merendero Los Cipreses, de la Bombilla, un individuo llamado Bonifacio Calderón acompañado de una mujer, un guardia de Asalto, afecto a la 2.ª Compañía, Miguel Fernández Fernández, que, vestido de paisano, se encontraba en un grupo, se acercó a la pareja de Bonifacio, molestando a la mujer que le acompañaba, que dió al guardia varios golpes con un paraguas. Bonifacio intervino para recriminar al guardia su actitud, pero éste, sacando su pistola de reglamento, amenazó con disparar. No lo consiguió, porque varios del grupo en que se encontraba lo impidieron y tranquilizaron los ánimos con su intervención. Esto duró poco tiempo, ya que, de nuevo, a los pocos minutos el guardia, aproximándose a la pareja de Bonifacio, amenazó con disparar. Entonces éste dió una bofetada al guardia. La intervención de los que había en el merendero evitó que Miguel pudiera disparar su pistola. En aquel momento penetró en el merendero el teniente de Asalto don Francisco de Miguel Clemente, precisamente de la misma compañía del guardia de Asalto que había promovido el escándalo, que procedió a su detención después de quitarle la pistola.

Se fuga del Manicomio de Reus un anarquista

Complicado en el asesinato del Cardenal Soldevila, se le declaró loco

BARCELONA, 27.—Ayer, a las tres y media de la tarde, se escapó del Manicomio de Reus el anarquista Rafael Torres Escartín, que fué condenado por el asesinato del Cardenal Soldevila, de Zaragoza; por el asalto a la Sucursal del Banco de España en Gijón e inculpado como autor de la muerte de don Manuel González Regueral, en León. Fué declarado loco y trasladado al Manicomio de Beln, de Barcelona, de donde se fugó. Detenido, se le trasladó al Manicomio de Reus, que es donde se encontraba actualmente.

El citado sujeto se fugó con el uniforme de la Casa de Salud. Se hacen pesquisas para su detención.

Un obrero muerto a tiros

SEVILLA, 27.—Esta mañana, a primera hora, ingresó en la Casa de Socorro de San Lorenzo, donde falleció, Julián Gómez Recio, de treinta y seis años de edad, que presentaba una herida de arma de fuego en el maxilar derecho, mortal de necesidad. Se trata de un obrero de la Compañía Arrendataria de Fósforos, en el que tenían depositada toda su confianza sus jefes, por cuyo motivo le destinaban a pagos e ingresos en los Bancos, que fué agredido a tiros por unos desconocidos en la calle de Arte.

La víctima llevaba encima 2.500 pesetas, 1.500 en plata y el resto en billetes, cantidad que no le fué arrebatada.

Un obrero de la misma fábrica donde trabajaba el agredido, acertó a pasar por allí y lo condujo a la Casa de Socorro.

Los compañeros del muerto, en manifestación, se dirigieron al Gobierno civil para exponer su protesta por el atentado. No se sabe si se trata de un crimen social o de un atraco. La Policía interviene en el asunto.

VIERTEN GASOLINA EN EL INTERIOR DE UN TEMPLO

ALCOY, 27.—El vecino Marino Blanes denunció a un vigilante nocturno que había varias botellas ante la parroquia de San Mauro y San Francisco. La Policía comprobó que se trataba de trece botellas de gasolina, cuyo contenido había sido vertido en el interior del templo, seguramente con propósito de incendiarle.

El juez especial en Casas Viejas

CADIZ, 27.—Ha llegado a Medina Sidonia don José Cortés López, juez especial encargado de instruír el sumario por los sucesos de Casas Viejas, haciéndose cargo inmediatamente de las diligencias que venía practicando el juez de instrucción de aquella localidad, señor Rodríguez Martín. El domingo llegó también el magistrado de la Audiencia de Madrid, don Guillermo Navarro, el cual manifestó que su misión se limitaba a intervenir en el sumario como representante del Gobierno y que no abrirá nuevo sumario.

Se ha decretado la libertad atenuada de treinta y dos procesados por dichos sucesos, que estaban presos en el penal del Puerto de Santa María y en las cárceles de Cádiz y Medina Sidonia.

El gobernador manifestó a los periodistas que había recibido al juez especial de los sucesos de Casas Viejas, señor Cortés López, el cual le anunció que posiblemente se establecería en la capital para poder actuar en todo el sumario que se le tiene encomendado.

Contra la Reforma agraria

VALENCIA, 27.—El domingo por la mañana dió su anunciada conferencia el señor Rodríguez Jurado, vocal de la representación patronal en el Instituto de Reforma Agraria.

Comienza diciendo que no se le debe tachar de derrotista, porque se limita tan sólo a decir la verdad. Se ocupa de la Reforma agraria y dice que ésta ha dado pésimos resultados. Agrega que el Gobierno se propuso que los ricos fueran menos ricos y los pobres menos pobres, y lo que ha conseguido es que los ricos sean menos ricos, pero también los pobres sean más pobres, cosa que se ha logrado con la desvalorización de las tierras como consecuencia de las leyes del Gobierno.

Habla de la situación de la agricultura con toda la serie de disposiciones dictadas y manifiesta que todo esto se ha debido realizar en medio de gran concordia, especialmente en Valencia, donde debió hacerse estudiando las relaciones entre propietarios y colonos, no reguladas por ninguna ley, sino basadas en las costumbres honorables y caballerescas. Combate duramente la doctrina marxista y exhorta a todos a colaborar en una labor espiritual.

El orador fué muy aplaudido. Después del acto, el señor Rodríguez Jurado fué obsequiado con un banquete.

MERMELADAS ALFRED HILL

ASAMBLEA GENERAL DE LA FEDERACION AGRICOLA MATRITENSE

Asistieron más de cuatrocientos campesinos de la provincia de Madrid

Discursos de los señores Fernández de Heredia, Martín Artajo y Gil Robles

"Lo que hoy se está haciendo es organizar la miseria para dentro de unos meses"

Se inaugura el nuevo local de la Federación

Ayer, a las doce de la mañana, y en el local de Manuel Silvela, 7, se celebró la Asamblea general de la Federación Agrícola Matritense, acto al que asistieron más de cuatrocientos campesinos de la provincia de Madrid.

Habló, en primer lugar, el representante en el Jurado mixto del Trabajo rural, don Luis Fernández de Heredia, sobre el tema "Servicios del Secretariado Agrario".

El señor Heredia da cuenta de las causas que han motivado que la Federación cree el Secretariado Agrario, fundándose en la necesidad que la copiosa legislación social agraria origina en el labrador de obtener asesoramientos que le indiquen sus deberes y le ayuden en la defensa de sus derechos.

Examina a continuación las leyes de Términos, Bolsa de Trabajo, Jurados mixtos, etc., poniendo de manifiesto la pérdida de asuntos de los patronos agrícolas por el desconocimiento de los medios que las mismas le otorgan para su defensa.

Señala la diferencia que existirá entre las Asociaciones puramente patronales, creadas únicamente para la lucha de clases, y el Secretariado, cuya única misión es orientar los deberes de los patronos, al mismo tiempo que defiende los justos derechos del labrador cuando sean vulnerados.

Finalmente expone su funcionamiento y organización, haciendo un ligero estudio de las secciones que le integran.

Diserta a continuación sobre "La organización de los obreros campesinos" el profesor del Instituto Social Obrero, don Javier Martín Artajo.

Estudia la situación social en el campo y el avance socialista no consolidado, por ser innegable el descontento de los obreros libres. Detalla lo que el socialismo tiene de verdadero y justo, protestando contra lo reprobable, entre lo que encuentra destacado la lucha de clases. Deduce que la sindicación se impone como organización profesional. Pero es necesario orientarla, infiltrándole intensamente el sentido de la justicia.

Pasa después al análisis de la organización obrera campesina. Dice que es necesario mejorar las condiciones del trabajo, otorgando a los obreros participación en los beneficios de la explotación. Dirige su comentario hacia la moralización del Derecho, y afirma que la única solución que encuentra es hablar directamente al corazón de los obreros para inculcar en ellos la moral cristiana. Sus últimas palabras son para recomendar perseverancia, rectitud y fe en la obra emprendida.

El señor Gil Robles

El señor Gil Robles es recibido con vivas y aplausos que los asistentes le tributan puestos en pie.

Comienza diciendo que ha llegado la hora de enjuiciar el problema en la vida del campo. Declara que, ante todo, es necesario el restablecimiento del principio de autoridad, pues por falta de frenos físicos, morales y religiosos, se está hundiendo la producción agrícola. Con ello no quiere decir el restablecimiento de sistemas y normas antiguas, sino el mantenimiento de un orden social, basado en la justicia y el respeto de unos ciudadanos con otros.

Aboga por la libertad de contratación en el campo y por la desaparición de fronteras municipales, en bien de los intereses de patronos y obreros.

Afirma que la experiencia le ha enseñado que el obrero que tiene ganas de trabajar, encuentra donde emplear su actividad, lo que pasa es que en España se han equiparado el verdadero obrero y el obrero vago, con perjuicio del primero. (Ovación.)

Sostiene que las perturbaciones y derrame de sangre que se producen tienen por causa la aplicación de términos municipales. El sistema es absurdo—dice—, y la prueba de ello, es que se ha tenido que rectificar en los casos más agudos; ¿por qué no se hace para toda España?

Refiere haber acompañado a Comisiones de obreros de la Casa del Pueblo, *que se lo pidieron, para entrevistarse* con el ministro de Agricultura, en demanda de la desaparición de dicha ley.

No venimos a defender injustos proyectos, sino a pedir justicia; que se fije la duración de trabajo, y que se establezca la libertad de contratación. Pedimos también la revalorización de los productos del campo, pues lo que se está haciendo hoy es organizar la miseria para dentro de unos meses. Ya lo dice el adagio castellano: "donde no hay harina, todo es mohina".

Habla a continuación del crédito agrícola. Pide que se obligue al Banco de España a dar dinero a los campesinos, como se les da a los industriales, afirmando que el crédito no servirá para nada, si no se le hace llegar al patrono humilde. La acción del Estado tiene que ser amplia y comprensiva.

Yo le he pedido al ministro de Agricultura que se interese en este problema. Pedídselo también vosotros sin violencias, pero con energía, con tesón, sin desmayo, un día y otro, y, sobre todo—fijaos bien—, cuidaos de no desamparar la masa obrera; ella es buena. Atendedlos en sus peticiones justas y guiadlos; no los abandonéis, para que no se vayan con otros que les llenan el alma de promesas que luego no podrán cumplir.

Deseemos para todos paz. Y ésta sólo se logra con la relación y armonía entre el capital y el trabajo.

Termina diciendo que acabarán estos días de revuelta, y que la obligación de todos es reconstruir la sociedad con verdadero espíritu cristiano y crear una agricultura próspera y una España mejor, para que puedan seguir trabajando los que vengan detrás. (Una ovación calurosa acogió las últimas palabras del orador.)

El banquete

Más tarde se celebró un banquete de confraternidad en el Café de San Isidro en la típica calle de Toledo. Ocuparon la presidencia los señores Gil Robles, Martín Artajo, Fernández Heredia, Macrón, Monterroso, Sánchez, Recas y Juardiaz.

A los postres, y ante los insistentes requerimientos de los comensales, volvió de nuevo a dirigir breves palabras el señor Gil Robles, insistiendo en sus palabras anteriores de paz y de colaboración para la obra común.

Por último, todos los asistentes se encaminaron a la inauguración de los nuevos locales de la Federación, en Marqués del Duero, 8.

La disciplina de la Esquerra, intangible

Tal ha sido el acuerdo tomado por el Comité, reunido bajo la presidencia de Maciá. La discusión fué muy enconada en algún momento. Los disidentes fueron abucheados por los que se hallan identificados con el presidente de la Generalidad. Se ha ordenado a todos los diputados de las Constituyentes que marchen a Madrid para apoyar al Gobierno

EN SAN FELIU DE LLOBREGAT SE INAUGURA SOLEMNEMENTE EL SECTOR OCCIDENTAL DE LA CIUDAD

(Crónica telefónica de nuestro corresponsal)

BARCELONA, 27.—Durante cuatro horas estuvo reunido el Comité central de la Esquerra Republicana de Cataluña, reunión que—según es ya costumbre en la Generalidad—se celebró en medio de grandes precauciones, para que no transcendiese lo tratado. Todos los reunidos se encerraron en el más absoluto mutismo. Periodista hubo que fué en automóvil de casa en casa preguntando a los más destacados elementos de la Esquerra, sin conseguir aclarar lo ocurrido. Solo una nota oficiosa dice en breves líneas, como referencia de las cuatro horas de reunión, que por unanimidad se acordó que "hoy, como siempre, es intangible la disciplina del partido y vivo el afecto y adhesión a la persona del presidente".

Así, pues, resulta que nada ha pasado en la reunión del Comité ejecutivo de la Esquerra. Y, sin embargo, nos consta que la discusión fué enconada; que junto a los cuatro ex consejeros disidentes, que osan oponerse a la voluntad de Maciá, hay 10 diputados de la Generalidad que sustentan idéntico criterio. Hubo un momento en la reunión en la que todos, creyendo a Maciá en entredicho, abuchearon a los disidentes, en tal forma, que la situación parecía insostenible. Sin embargo, no ocurrió nada. Otra vez fué Companys el que resolvió la situación, logrando la avenencia y aunando voluntades hasta conseguir esa "unanimidad" de que habla la nota oficiosa.

Sus argumentos se impusieron fácilmente. Cierto es—decía—que si en vez de mandar la Esquerra fuese la Lliga la que gobernase Cataluña, habría que oponerse a que el Presidente tuviese la amplitud de atribuciones que molesta al señor Lluhí y a sus amigos; pero hay que tener en cuenta que en el actual momento histórico el Presidente es Maciá y ello debe bastar a la Esquerra. Los del grupo disidente se oponían a que en caso de delegación de funciones el Presidente de la Generalidad presida y tome parte, con voz y voto, en las deliberaciones del Consejo ejecutivo, y Companys no ve inconveniente en complacerle, porque en la práctica, ¿para qué le hace falta el voto a un hombre que tiene en su mano nombrar y separar a los consejeros? Todo quedaba reducido a una pequeña discrepancia respecto a cuál ha de ser el número indispensable de los diputados para obligar a comparecer a Maciá ante el Parlamento, y ello es muy poca cosa para que se exteriorice el cisma en la Esquerra. Una vez más, Companys, que fué recibido en el partido con desagrado por falta de antecedentes catalanistas, ha sido el hombre que ha refrenado la desbandada de la Esquerra y se ha impuesto a todos sus componentes con sólo recordarles una gran verdad: que la Esquerra no es un programa ni una agrupación de hombres, ni siquiera una organización política; la Esquerra no es más que Maciá. El lo tiene todo, él lo es todo.

El Cuerpo electoral vota ciego, sin conocerlos siquiera, a los candidatos de la Esquerra, sin más razón que el ir al frente de ellos el nombre de Maciá. Por eso es inútil por ahora oponerse a sus designios.—**Angulo.**

El Comité de la Esquerra

BARCELONA, 27.—Reunido bajo la presidencia del señor Maciá, el Comité ejecutivo central de la Esquerra catalana, con asistencia de los señores Companys, Aguadé, Gassol, Lluhí, Comes, Tauler, Casanovas, Puig, Pujades, Mestres, Rouret, Dot, Gibert, Bru, Dencás, Battestini, Llavería, Bilbeny, Canturri, Andreu, Cavaller y Casademunt, acordó por mayoría haber visto con disgusto el artículo "Veu d'Alarma", inserto en "L'Opinió".

Oídas las manifestaciones que pueden dar al artículo su más fiel interpretación, convinieron por unanimidad los reunidos en declarar que el artículo citado no tenía otro objeto que el de defender un punto de vista paricular en materia de principios, y que hoy, como siempre, es intangible la disciplina del partido y vivo el afecto hacia su presidente.

Diputados a Madrid

BARCELONA, 27.—En la Generalidad se han dado órdenes para que todos los de la Esquerra, incluso los consejeros, se vayan a Madrid a apoyar al Gobierno. Todos ellos salieron, a excepción del señor Companys, que lo hará mañana. Interrogado éste por los periodistas, dijo que opinaba que el momento político es difícil, pero que hay que colocarse en un plano superior y defender a la República. Hay que huir de las luchas, pugnas y rencillas que dividen a los republicanos. Esto es lo que perdió a la República anterior. Considera perjudiciales los votos de censura, que dañan al Gobierno, y al que los presenta, y perjudican a la República.

Se le preguntó:

—¿La Esquerra apoyaría cualquier otro Gobierno que no sea presidido por el señor Azaña?

—Tendríamos que estudiarlo—respondió el señor Companys—. Yo, personalmente, creo que debíamos hacer todo lo que signifique defender la República.

En San Feliú de Llobregat

BARCELONA, 27.—En San Feliú de Llobregat se ha procedido con gran solemnidad a la inauguración del sector occidental de la ciudad. Al acto asistieron el presidente de la Generalidad, el gobernador, el alcalde de Barcelona, el rector de la Universidad, varios consejeros de la Generalidad y algunos diputados de la misma. El señor Maciá fué recibido triunfalmente. La comitiva se dirigió a las Casas Consistoriales. El secretario del Ayuntamiento dió lectura a las gestiones realizadas por la Corporación para la realización de estas obras.

El señor Maciá pronunció un discurso, en el que elogió la actuación del Ayuntamiento. Refiriéndose al momento político, dijo que éste es difícil y que, siéndolo para la República, lo es también para Cataluña. Añade que hay que hacer constar que ellos evitarán todas las dificultades y llegarán al logro de sus aspiraciones, sea como sea. Nuestro pueblo, consciente de su misión y de sus derechos, sabrá llegar a donde quiere. La República, aseguró el señor Maciá, tiene su más firme puntal en Cataluña.

En otro discurso, el señor Maciá dijo que tan pronto como consiga el traspaso de todos los servicios, conseguirá hacer una Cataluña grande. Asimismo afirmó que se propone resolver la crisis de trabajo.

Compositor fallecido

BARCELONA, 27.—Ayer, a las tres y media de la tarde, falleció el ilustre maestro compositor Antonio Nicolau, a la edad de setenta y cuatro años. Su muerte ha sido muy sentida. La capilla ardiente se le prepara en el Palacio de la Música Catalana. Al entierro asistirá el señor Maciá y otras autoridades.

Los estudiantes

BARCELONA, 27. — En las Facultades de Filosofía y Ciencias se han dado las clases, aunque con escasez de alumnos.

En vista de que el ministro de Instrucción pública ha declarado que los estudiantes de la Escuela de Arquitectura de Madrid han acordado reintegrarse a las clases, los alumnos de Barcelona celebrarán mañana una Asamblea, para tomar acuerdos relacionados con el asunto.

Un petardo

BARCELONA, 27.—El Carnaval, a consecuencia de la lluvia, ha transcurrido desanimado. Ayer, en la rua del Paseo de Gracia estalló un petardo, que produjo gran alarma entre el público. Resultó herido en un pie Juan Gripo, que fué asistido en una farmacia próxima.

Una bomba en un casino

Acababa de celebrarse un baile infantil

JEREZ DE LA FRONTERA, 27.—Ayer, a las nueve de la noche, estalló una bomba de gran potencia en la puerta falsa del Casino Jerezano, en cuyo Centro acababa de celebrarse un baile infantil. La explosión se oyó en todo Jerez, y el público que se encontraba en la calle principal, próxima al lugar del suceso, donde se celebraba el paseo de máscaras, corrió, alarmado, en todas direcciones. A consecuencia de la explosión, la puerta fué arrancada de cuajo, así como algunas ventanas. También se ha hundido el techo de varias dependencias del Casino, especialmente el departamento que estaba destinado a ambigú, y los cristales de las fincas próximas. De entre los escombros salieron los socios don Manuel Alvarez Estévez, Emilio García Alarcón, Sebastián Carrasco Ruiz, Justo Espinosa Ibáñez y José Sierra Mazuelos, todos los cuales presentan erosiones en distintas partes del cuerpo. La indignación es general.

Diligencias judiciales

JEREZ DE LA FRONTERA, 27.—Durante esta mañana han desfilado millares de personas ante el Casino jerezano para apreciar los efectos producidos por la bomba que estalló anoche. El Juzgado en las diligencias practicadas, ha recogido tuercas y herrajes con que aquélla estaba cargada. La Policía ha practicado registros infructuosos. Dos jóvenes que se jactaban de lo ocurrido y expresaron su contrariedad por las pocas víctimas que había ocasionado, fueron detenidos.

Se cree que se trata de dos individuos embriagados.

Los heridos mejoran.

Explosión de un petardo

ALGECIRAS, 27.—A las diez de la noche, durante la celebración de un baile en el Círculo Mercantil, hizo explosión un petardo, cuya detonación produjo muchos sustos y carreras. No hubo lesgracias personales. El petardo fué colocado en la parte trasera del edificio, lugar poco frecuentado.

Mitin sindicalista en Barcelona

ASISTIERON UNOS OCHO MIL OBREROS

Con este acto queda abierta la campaña de agitación social

BARCELONA, 26.—Esta mañana se ha celebrado, en lo que fué Palacio de Artes Industriales de la Exposición de Monjuich, un mitin, organizado por la Federación Local de Sindicatos Unicos de Barcelona para protestar contra las represiones del Gobierno. Asistieron unos 8.000 obreros, a pesar de que, por no funcionar los altavoces, fueron muchos los que se retiraron, ante la imposibilidad de oír los discursos.

Campaña de agitación social

El presidente del mitin, al comenzar el acto, dijo que «desde este momento queda abierta la campaña de agitación social, y no cejaremos en ella hasta conseguir lo que nos hemos propuesto».

Todos los oradores condenaron, en términos de gran violencia, la actuación de los gobernantes de la República. Dijeron que, en la huelga de ebanistas, los únicos responsables de los actos de «sabotage» son los burgueses, aunque los autores materiales sean los propios obreros huelguistas, que están dispuestos a derruir los talleres con los burgueses dentro. Se puso de relieve la situación insostenible de las familias de los 230 sindicalistas que sufren prisión por los sucesos del día 8 de enero.

Contra la autoridad

Patricio Navarro, en nombre del Comité regional, dijo que Azaña, Casares y Largo Caballero deben saber que, en un momento dado, los trabajadores sabrán ir adelante, arrollando todo lo que represente autoridad. Nadie, absolutamente nadie, les detendrá, porque es la conciencia, el hambre y la necesidad del pueblo lo que les impulsa a hacer la revolución social. El Comité regional no piensa dialogar ni por un momento con los hombres autoritarios; pero desafiamos al socialista Prieto para que repita aquí lo que dice en el Parlamento.

Miguel Terrén, redactor de «Solidaridad Obrera», describe lo ocurrido en Casas Viejas. La República—afirma—ha llevado a los trabajadores a la miseria, al hambre y a la desesperación. Hay que dar la batalla al Poder constituído, abatir la autoridad y terminar con todo lo podrido que hay en España.

Próximos movimientos

Vicente Pérez, del Comité nacional, afirma que la C. N. T. aumenta sus efectivos de día en día, y actualmente está integrada por 1.200.000 trabajadores dispuestos a todo, incluso a jugarse la vida por destruir la República. Después de los sucesos del día 8 nos hemos quedado vencidos. Los vencidos—añade—no se levantan, y pronto podrán ver todos cómo la C. N. T. se levanta amenazadora. Hoy en España la única fuerza decisiva es la C. N. T. No vamos a una huelga revolucionaria. Haremos sólo un movimiento de protesta; pero si el Gobierno persiste en la táctica tiránica que ha emprendido, nos lanzaremos a la calle para terminar con la República.

Isgleas, de la Federación Local, elogia la actitud de los ebanistas, y hace la apología de los que se lanzaron al motín el 8 de enero. Hay que procurar—dice—que después de la revolución imprescindible no se repita lo de Rusia y se apoderen del Poder elementos extraños al anarquismo.

Dice al gobernador que si no hace caso de los obreros verá cómo éstos ganan por encima de todo y abren a la fuerza los Sindicatos clausurados.

Cambó, del Comité nacional, se refiere a la revolución que se está preparando. Pero la tenemos que hacer con cautela, de modo que constituya una sorpresa.

Entonces la trágica orden que los de arriba han dado contra los de abajo será fielmente cumplida por los de abajo contra los de arriba: "No habrá ni heridos ni prisioneros".

El presidente leyó las conclusiones que consisten en protestar contra las prisiones gubernativas; la ley de 8 de abril y los Jurados mixtos; la clausura de Sindicatos, exigir la libertad de Prensa y la de todos los presos sociales; protestar del anteproyecto de ley de orden público y contra el intento de una penitenciaría en Africa. Asimismo exigen la libertad de los socialistas procesados por lo de Castilblanco.

Antes del mitin fueron cacheados todos los asistentes al mismo, y los guardias de Asalto detuvieron a diez sindicalistas. Se había acordado exigir tumultariamente su libertad, pero el presidente pidió a todos se disolviesen ordenadamente y concediesen un voto de confianza al Comité pro presos para lograr la libertad de los detenidos.

En libertad

BARCELONA, 28.—Han sido puestos en libertad los 10 sujetos detenidos a la entrada del mitin comunista. Sin embargo, la Policía se ha quedado con los folletos que se les ocuparon y que vendían, y como éstos habían sido autorizados por el gobernador, se hará la oportuna reclamación.

El pleno de la C. N. T.

BARCELONA, 27.—Ha visitado al gobernador una Comisión de la regional de la C. N. T., para darle cuenta de que la reunión del pleno, que les tenía autorizada, y que debía celebrarse el día 5 de marzo en Mataró, se celebre en Barcelona, y posiblemente antes de la citada fecha. El gobernador les dijo que, en principio, quedaban autorizados, siempre que no haya inconveniente por la fecha.

Atraco frustrado

BARCELONA, 27.—Esta madrugada se presentaron tres individuos en el Cine Manecilk, de la calle de San Jorge, y amenazando con pistolas a la taquillera, la exigieron que les entregase el dinero del importe de las localidades. A los gritos de la empleada, los atracadores emprendieron la fuga.

—Otro atraco se perpetró en un "meublé" de la calle de Riereta, donde penetraron desconocidos pistola en mano, y exigieron del dueño que les entregara 250 pesetas que tenía en su poder.

Los ebanistas

BARCELONA, 27.—En una ebanistería de la calle de Hospitalet, propiedad de Antonio Albor, arrojaron una bomba y prendieron fuego a dicho establecimiento.

El ramo de la madera a la huelga

BARCELONA, 28.—A primera hora de la madrugada terminó la Asamblea que celebraban los obreros ebanistas en huelga, en el Palacio de Artes Industriales de la Exposición. Se acordó ir a la huelga general del ramo, ya de una manera escalonada o global, en el plazo de esta semana. De modo que el lunes próximo estarán en huelga, no sólo los ebanistas, sino todo el ramo de la madera.

Hallazgo de bombas

BARCELONA, 27.—En Igualada han sido encontradas por la Guardia civil nueve bombas.

—Han sido detenidos el presidente y un vocal del Sindicato Unico de la Agricultura, afecto a la C. N. T., y se les han encontrado numerosas armas.

Prescripción confirmada

BARCELONA, 27.—Ha sido firmada la sentencia con motivo de la reclamación presentada por los obreros de la Unión de Levante conocido por El Vulcano, que pedían se les abonara las diferencias de unos jornales que les fueron rebajados en el año 1928. El asunto quedó a resolución del juez. La cuestión de derecho que alegaba la parte demandada, era que había prescrito la reclamación por haberla efectuado pasado el tiempo que marca la ley. El juez reconoció esta prescripción.

Expulsión de indeseables

BARCELONA, 27.—El gobernador ha manifestado que se está procediendo a la expulsión de extranjeros indeseables. Dijo que ya habían salido para la frontera dos italianos, y que otro tanto se hará con aquellos que se encuentran detenidos en la cárcel a disposición de la autoridad gubernativa.

HOY DECIDIRA EL GOBIERNO SOBRE EL CONFLICTO HULLERO

Una comisión interministerial dictaminará sobre la fórmula definitiva en plazo de tres meses

El Banco de Crédito Industrial intervendrá en la solución de este problema

El domingo por la mañana se reunieron en el ministerio de Agricultura los patronos mineros y los delegados de los obreros señores Amador Fernández y González Peña, con el ministro de Agricultura, acompañado de los señores Menéndez (D. Teodomiro), Salmerón y Valiente. A la salida comunicaron que en la reunión se les había dado a conocer la fórmula del señor ministro, la cual había notificado en la tarde anterior al señor Azaña. Se cambiaron impresiones sobre ella.

La fórmula, según informes particulares, consiste en que una Comisión interministerial estudie el problema en plazo de tres meses, al cabo de los cuales, tanto patronos como obreros, se adaptarán al resultado que de su estudio se derive. Si los patronos no lo hiciesen, quedarían nacionalizadas las minas. Esta Comisión estará formada por representantes de los ministerios de Agricultura, Hacienda y Marina, por un delegado del Comité del Timbre, otro del Consejo Ordenador de la Economía y otros dos de los obreros y patronos, respectivamente. Los patronos están dispuestos a aceptar esta fórmula, pero en lo que no están conformes es que no contribuya el Estado al subsidio a los obreros que, reducidos a la jubilación, las Empresas se ven en la imposibilidad de hacerlo por sí solas, dada la situación económica por que atraviesan.

Ayer, a última hora de la tarde, volvieron otra vez a reunirse con el subsecretario, señor Valiente, acompañados del gobernador del Banco de Crédito Industrial. En representación de los obreros asistió el señor González Peña, secretario del Sindicato Minero de Asturias. A la salida nos dijeron que se habían ocupado de ultimar la fórmula del ministro, sobre todo en el punto referente a habilitar fondos para subvencionar a los obreros jubilados. Por esta causa asistió a la reunión el gobernador del Banco de Crédito Industrial por mandato del ministerio, pues la solución se halla ligada con esta entidad.

Después se entrevistaron con don Teodomiro Menéndez para cambiar impresiones y requerir su influencia, a fin de que la fórmula aludida prospere en el Consejo de ministros que se celebrará hoy, la cual si se consiguiera, se llevaría inmediatamente a la "Gaceta" para su rápida ejecución. El señor Menéndez les prometió su apoyo.

Sabemos que los patronos, en lo que más han insistido es en la manera cómo se va a remediar entre patronos y obreros, a los que sean jubilados. Sobre este punto se halla la modificación o adición ayer introducida y que está pendiente de la aprobación del Consejo de ministros.

Después nos recibió el ministro de Agricultura, quien nada tenía que añadir a lo ya dicho, sino que si se aprobara la fórmula aludida, el grave y delicado problema hullero quedaría resuelto inmediatamente.

Promesa a la bandera

El domingo se celebró en los cuarteles la ceremonia de la promesa a la bandera, prestada por los suboficiales, sargentos, cabos y personal de oficinas militares, que aún no habían prometido fidelidad a la bandera nacional. En el cuartel de la Montaña, prometieron también los reclutas del último reemplazo. Aunque estaba anunciada su presencia, no concurrió a la ceremonia el general de la primera División, don Virgilio Cabanellas Ferrer.

* * *

Según informes que recibimos de nuestros corresponsales en varias provincias se han celebrado actos análogos en los cuarteles.

Dos casas destruídas por un incendio en Santurce

Los nacionalistas celebran un mitin en Baracaldo

Mañana termina el plazo para comenzar el derribo del monumento al Corazón de Jesús

Nuevos incendios en los montes de la Diputación de Vizcaya

BILBAO, 27.—Se ha declarado un violento incendio en una casa del rompeolas de Santurce, que redujo a cenizas todo el edificio. Acudieron los vecinos para sofocar el incendio, pero no pudieron evitar que las llamas se propagaran a otra casa inmediata, habitada por Hermenegildo Cintas y Silverio Carballo. El primero tenía asegurado todo el mobiliario y ropas que tenía. El señor Carballo, que no lo tenía asegurado, ha perdido cuanto en su casa había, hasta el punto de que sólo ha quedado con las ropas que llevaba puestas. Entre las algunas personas ha surgido la idea de abrir una suscripción para socorrer al señor Carballo y a sus cinco hijos. Se cree que el incendio se inició a causa de un cortocircuito o de alguna chispa desprendida de la chimenea.

También se declaró un incedio en Avanto y Ciervana, en una casa propiedad de don Tomás allende, habitada por Angel Pérez Ibáñez. El fuego, que duró dos horas, destruyó por completo la casa. Las pérdidas se elevan a veinticinco mil pesetas.

Mitin nacionalista

BILBAO, 27.—En Baracaldo se celebró, organizado por el partido nacionalista vasco, un acto de propaganda, en el que tomaron parte, además de algunos diputados catalanistas, elementos nacionalistas de Vizcaya.

El derribo del monumento

BILBAO, 27. — Mañana termina el plazo señalado por el Ayuntamiento de Bilbao a la Junta del Apostolado de la Oración para empezar las obras de derribo del monumento al Sagrado Corazón. Se espera con expectación lo que pueda ocurrir mañana.

Incendio en un monte

BILBAO, 27.—Anoche en un monte de Recaldiberri se originó un incendio. Se quemaron bastantes pinos de la Diputación. La rápida intervención de los bomberos evitó que el fuego tomara grandes proporciones.

El ministro de I. Pública

BILBAO, 27.—Ayer por la mañana tomó parte en el anunciado mitin socialista el ministro de Instrucción Pública. Después de hablar varios oradores, el señor De los Ríos disertó sobre la cultura y la labor que en este sentido se viene realizando en España, asegurando que no hay pueblo en Europa que haga una labor tan intensa. Aludiendo a los momentos actuales, dijo que en breve los socialistas tendrán que replegarse a la oposición, y que entonces será necesario más que nunca aproximarse unos a otros para esperar el día del triunfo. Se ocupó de la situación política, y se lamenta de las dificultades que surgen por parte de algunos partidos que están sin condiciones para afrontar la responsabilidad del momento.

Dice el gobernador

BILBAO, 27.—El gobernador civil manifestó que reinaba tranquilidad en toda la provincia y que había asistido al entierro del vocal de la Comisión gestora señor García.

Socorros a los parados

BILBAO, 27.—Continúan recibiéndose en el Ayuntamiento ofrecimientos de personas caritativas con el fin de contribuir al sostenimiento de los obreros parados, en vista de la precaria situación en que se encuentran los comedores de asistencia social.

Para aliviar el paro

BILBAO, 25. — El concejal señor Ariortúa ha manifestado al alcalde que a partir de 1.° de marzo contribuirá con 1.50 pesetas diarias al sostenimiento de un obrero en paro forzoso.

Próximo mitin

BILBAO, 27.—Para el día 12, la organización tradicionalista prepara un mitin, que se celebrará en el Frontón Euskalduna, en el que tomarán parte el conde de Rodezno y el señor Oreja.

Alcalde fallecido

BILBAO, 27.—Con motivo del fallecimiento del gestor don Timoteo García, alcalde de San Salvador del Valle, hoy la Diputación no ha tenido oficinas. La Corporación asistió al entierro, que fué civil.

Carretera despejada

BILBAO, 27.—Ha quedado abierta al tránsito la carretera de la peña de Orduña, en el término de Pancorbo a Burgos, que estaba interceptada a causa de las nevadas.

Carnaval desanimado

BILBAO, 27.—Hoy, segundo día de Carnaval, hay gran desanimación, a pesar del buen tiempo.

Obrero agredido

BILBAO, 27.—Cuando se dirigía a sus tareas el obrero Crescencio Juan, que trabaja en la fábrica de cementos Asland, varios individuos, que estaban ocultos le hicieron algunos disparos de los que resultó herido gravísimamente. Créese que se trata de un atentado social.

CAMPAÑA REVISIONISTA PROHIBIDA

SAN SEBASTIAN, 27.—El gobernador ha facilitado una nota oficiosa en la que declara que da por terminada la campaña revisionista en el proceso por los sucesos de Guetaría, por entender que en ella juega la pasión política.

BIBLIOGRAFIA

Un libro para todos. ¿Quiere usted conocer la solución de los problemas del día? Adquiera el libro de **Requejo**

PRINCIPIOS DE ORIENTACION SOCIAL

PRECIO: 2 pesetas.
Pedidos en librerías.

El riego de Levante con aguas castellanas

Un diez por ciento del agua del Tajo, transvasada desde su fuente al Júcar

Este aumento de caudal será almacenado en un pantano inmenso

Portugal no resultará perjudicado en sus intereses

Varios actos con asistencia del ministro de Obras públicas

(De nuestro enviado especial.)

ALICANTE, 27.—Alegría revolucionaria de eficaz rebeldía contra la propia naturaleza del suelo ibérico, contra las líneas de relieve de la Península, significa el plan de riegos que ante los ojos atónitos del levantino expuso ayer en Alicante un ingeniero ilustre: don Manuel Lorenzo Pardo. A prestar ayuda a la idea del técnico vino también a la ciudad mediterránea el ministro de Obras públicas, y a escucharle acudieron centenares de labradores de todo Levante, desde Castellón hasta la Andalucía oriental.

Se trata de alterar una parte de la divisoria de las aguas que vierten al Océano y al Mediterráneo; de que algunas de las aguas del Tajo y Guadiana que se pierden en el Atlántico después de surcar caudalosas e infecundas tierras de Toledo, de la Mancha y Extremadura, vengan al Mediterráneo y fertilicen campos sedientos de agua. Tierras propicias sí las hay para recibir el líquido fecundador; tan preparadas para recibirlas están estos campos, que entre los campesinos del Mediterráneo una gota de agua es objeto de pleito y tal vez de crímenes.

Rectificación geográfica

Supone además el anterior proyecto una trabazón de todos los ríos castellanos, subcatalanes, desde Castellón hasta Almería; una Hermandad Regional, en la que lo que sobre de un lado irá a otro más necesitado, que percibirá a su vez esta aportación.

Lorenzo Pardo no es el técnico rudo, cerrado en su técnica. Es el hombre que siente, que ve en la técnica la poesía de la creación. Su palabra vibra y sugestiona, como cuando Guadalhorce exponía, mejor cantaba, sus planes de transformación de España.

Ante proyecto de tal magnitud, los técnicos tienen la palabra sobre su posibilidad y sobre su conveniencia económica. Nosotros hemos de limitarnos a un somero bosquejo de este proyecto.

Costa, angustiado por la sed de las tierras aragonesas, exclama un día: "¡Qué lástima que el Pirineo no se hubiera elevado mil metros más!" El señor Lorenzo Pardo, remedándolo, viene a decir: "¡Qué lástima que las cumbres ibéricas no se hubieran quedado más hacia el centro en el meridiano de Madrid!" Hacia la costa levantina hubieran corrido entonces aguas que hoy no corren, y en consorcio con el clima luminoso de estas costas, hubiera enriquecido a la exhausta España. Quiso decirlo y no lo dijo. Porque siente la Historia de España, siente a Castilla, conoce la finalidad que siempre tienen las obras de Dios, y se detiene. La geografía de España, sus mismas estepas, fueron auxiliares de los dones de Dios para templar el espíritu de los castellanos, para labrar las grandezas de España. Pero aquella voluntad, aquel temple de los españoles—lo refiere ahora el técnico—podían alterar la geografía del suelo ibérico.

Aguas del Atlántico al Mediterráneo

Es cierto—dice—que a la vertiente mediterránea, tan estrecha, corren casi tantas aguas como las que van a parar a Portugal y al Atlántico, pero todas se las lleva el Ebro; al sur, en cambio, el Turia y el Júcar parecen a veces secos, pero se trata de problemas de regulación. En cambio, el Binalopó y el Segura están agotados, y el Almanzor puede decirse inexistente. En Valencia el problema es de regulación; en Alicante y Murcia, de agobio, de penuria; en Almería, más aún, de angustia, de miseria.

Iniciativas particulares o limitadas han hecho esfuerzos loables que no pueden desconocerse—aunque a veces fueran antieconómicos—; mas no se remedia el problema con la regulación. Hay que buscar las aguas, y no precisamente junto a los lugares más agradables. La distancia de la fuente viva del agua no ha de medirse métricamente, sino económicamente. El señor Pardo ha ido a buscarla a la cabecera del lugar y del enlace, en alturas superiores a mil metros, en las fuentes universales. A la primera de esas vías fluviales se la mermaría su caudal en un 12 por 100, y a la segunda, en un 4 por 100.

Labor fácil

No, no es tan gigantesca económicamente la empresa como a primera vista pudiera creerse. Examinemos el mapa. El Tajo y el Júcar tienen casi el mismo nacimiento. Son como hermanos gemelos que, en el curso de su vida, marchan en direcciones opuestas. La obra de transvasar aguas de aquellas cuencas es relativamente fácil. Después se aprovechará el río Júcar mientras se dirige al sur. Se engrosará su caudal, y antes de torcerse con rumbo definitivo hacia el Mediterráneo, se recogerán en un pantano gigantesco las aguas del gran sistema fluvial del Levante español y una décima parte de tierra ibérica.

Hermandad regional

Habrá—dijo en Levante un sistema de enlace desde más arriba del Turia y más abajo del Almanzor, aprovechando canales, pantanos y obras proyectadas con fines de magna envergadura, donde se reunirán las aguas para derivar allí donde hagan falta. Se quiere así resolver la pugna de provincias hermanas, esa pugna que ha hecho que, molestas por un decreto del señor Prieto, no vengan al acto de Alicante algunas corporaciones oficiales de Murcia. Todo este perfectísimo sistema de enlace, sin contar el agua, es el más costoso. Las obras generales, el de aumento de caudal de las aguas, es lo que vale menos. También trata el señor Lorenzo Pardo de aumentar los riegos del norte de la provincia de Castellón con aguas procedentes de la cuenca del Ebro.

A [illegible] que había surgen en nuestra

mente dificultades. Por ejemplo, ¿no se perjudicará a Castilla la Nueva y a Extremadura? ¿No reclamará Portugal? Pero a todas ellas alude el señor Lorenzo Pardo. Las aguas son más fecundas, cosa científicamente demostrada, en el recorrido corto que en el largo. Levante está preparado para el riego. Sus productos pueden ser de los más útiles al interés nacional, y servirán para elevar el nivel de España, con beneficio para todas las regiones y para la industria, a causa del mayor consumo.

No se pasa del porcentaje de aguas de España para aprovecharla antes de que sus ríos lleguen a Portugal. Los transvases de caudal entre río y río han sido ya varios en España. Añade que antes de pensar en el plan de riegos de Levante estudió el problema general hidrográfico de España. No se trata de diferenciar, sino, a lo más, de unir dentro de un sistema general.

Los actos

Vinieron a escucharle representaciones oficiales y gentes del campo de las provincias de Castellón, de Valencia, de Alicante, de Albacete, de Murcia y de Almería. De Lorca llegaron quinientos labradores. El espacioso Monumental Cinema, repleto de público. El ministro de Obras públicas habló, antes y después de la conferencia, breves palabras. Como la voz afónica del señor Lorenzo Pardo no permitiera oírle, un levantino, con su característica blusa negra, interrumpió: "El talento de usted ya está impreso en el papel. La leyenda, que la haga otro." Y fué el señor Prieto lector ante el micrófono.

Por la tarde hubo un banquete de setecientos comensales. Hablaron con entusiasmo autoridades y diputados de todas las provincias antes citadas. El alcalde de Alicante dijo: El Estatuto que nos interesa es el de los ríos. Tenemos setenta diputados en las Cortes. Con menos, Cataluña sacó adelante su Estatuto.

El señor Prieto

El ministro habló dos veces en la Asamblea del Monumental y una en el banquete. Orador de masas, supo enardecer al auditorio, incluso al llamarse a sí mismo un levantino más. No comprometió nada. Se declaró entusiasta del plan, pero dijo que su gloria consistirá en haber sido lector de la conferencia del señor Lorenzo Pardo. Organismos técnicos y legislativos decidirán más tarde. No puede ser esta una obra suya. Quizá pronto, dentro de días o de meses, abandone el Poder, pero aunque perdurara mucho en él, la obra atenderá desde todos los puestos, pero se trata de algo nacional que exige la cooperación de todos, que exige la continuidad. La realizarán los gobernantes futuros, por dispares que sean de su ideología. Llama, para que cooperen, a todos, a los republicanos y a los adversarios del régimen, que podrán ser adversarios del régimen, pero no lo pueden ser de España. No se trata de partidismos.

Invoca la solidaridad cristiana

Invocó también el señor Prieto la solidaridad, la solidaridad cristiana ante todos los levantinos, para que no olviden, para que atiendan la desgracia total de los campos resecos de Almería. Alude también a la tragedia de carecer de fe religiosa, tragedia que él siente en sí mismo. Hizo un gran panegírico del señor Lorenzo Pardo.

La famosa carretera

Hoy lunes, por la mañana, el ministro, con los elementos venidos de Madrid, se ha dirigido a la playa de San Juan, hecha famosa estos días por la obstrucción de los radicales. En aquella playa el alcalde de Alicante presentó los planes del famoso proyecto. No se trata de construír una carretera que llegue allí, sino de expropiar en torno a ella una faja de seiscientos metros, con objeto de municipalizarla. Se quiere, en aquel magnífico anfiteatro marítimo de varios kilómetros, levantar servicios y dar lugar a construcciones que sean atractivos para los turistas. Dijo el alcalde que Mallorca está todos los inviernos repleta de turistas, los cuales podían atraerse a Alicante con su clima magnífico. El terreno que le rodea es bastante pelado, pero allí mismo, en un cerro pelado, el doctor Tapia ha construído un "chalet" rodeado de plantaciones y verduras. En el "chalet" del señor Tapia fueron obsequiados los excursionistas.

Al circular varios "autos" por la playa, algunos se embarrancaron junto al mar. Esto dió motivo para que el señor Prieto hiciera ver la necesidad de las obras de que se trata.—**Solache.**

El señor Lorenzo Pardo

La convocatoria, la alocución, mejor dicho, de la Diputación de Alicante, atribuye con gran acierto carácter de informe a la intervención del conferenciante. El señor Lorenzo Pardo le acepta con complacencia, aunque recabando la facultad le aligerar el lenguaje habitual, de la que empieza a hacer uso en un saludo efusivo al ministro y director, a las autoridades, a Alicante, pueblo levantino, y a sus camaradas, entre los que, recordando años de su juventud, incluye a los periodistas presentes.

Expone seguidamente—al entrar en lo que llama cuerpo del informe—que su iniciativa a favor de la mejora y ampliación de los riegos de Levante no obedece a una preferencia caprichosa, sino que forma parte de un estudio de conjunto de las realidades económica e hidrográfica nacionales y de sus perspectivas.

En cuanto a la economía nacional se refiere, resulta del estudio que de los 9.000 millones de producción agrícola bruta total de España, 900, la décima parte, es exportada. De esta exportación un tercio corresponde a productos exclusivos de Levante, pero si a ellos se agrega la participación en la exportación restante de producción general, la exportación levantina alcanza o se aproxima mucho a la mitad. Además, esta exportación es precisamente la que crece de un modo continuo y en proporción sostenida.

Pero por otra parte, de las importaciones, que por término medio en el último decenio han ascendido a 2.500 millones, los productos del suelo susceptibles de ser criados en España, y singularmente por el cultivo de regadío, se cifran en 834 millones, de los cuales, 518 son de productos agrícolas, 163 ganaderos y 153 forestales.

La intensificación de los regadíos

En todos los planes concebidos o tanteados hasta la fecha, la zona levantina había quedado olvidada, dando lugar a que la iniciativa privada se anticipara a toda obra colectiva o de Gobierno, de modo que en lugar de impulsar, favorecer o ayudar, como en otras zonas, en aquélla se ha visto obligada a contener, para mantener un orden y una situación de derecho.

Para evitar las importaciones agrícolas bastarían 250.000 hectáreas en plena producción, pero teniendo en cuenta reposos, otras causas de reducción de rendimiento y un progreso inmediato, harían falta hasta 400 o 450.000. Para sostener una exportación equilibrada, bastaría con 150 a 200.000 hectáreas. En conjunto, el plan de ejecución económicamente indispensable y justificado por realidades o necesidades urgentes alcanzan unas 600.000, mucho menos de lo que se ha citado, pero que representa un plan grandioso, no sólo por sus proporciones, que son considerables y exigen órganos adecuados, entre los cuales se significó la Confederación del Ebro, sino por sus resultados inmediatos y garantizados.

Esta limitación no excluye la posibilidad y aun la conveniencia de plantear y aun de acometer empresas de mayores dimensiones, pero sujetándolas al ritmo que marque un proceso vital, autodeterminante, y sometiéndolas a localizaciones bien elegidas.

La realización de este plan equivale a vencer las dos contrariedades geográficas que han pesado sobre el curso de la historia española y pesan sobre su economía. Son: de un lado, la exagerada extensión de los terrenos esteparios o desertizados, resultado de la concurrencia de depósitos terciarios o modernos poco fértiles y de la zona de escasa pluviosidad, y de otro, la desviación de la divisoria principal de aguas que se aproximan a la costa mediterránea, de tal modo que sólo uno 0,16 del total vierte a este mar, si se descuenta la gran parte ocupada por la depresión del Ebro.

La contrariedad interior puede ser parcialmente vencida con las transformaciones en estudio relacionadas con la importación; esta otra, mediante una fácil desviación de la divisoria en una de las zonas más elevadas y abundantes en aguas del interior de la Península.

Esta es la base del proyecto de mejora y ampliación de todos los regadíos de la región levantina.

El conferenciante explica en qué consiste, valiéndose, como en el resto, de algunos gráficos expresivos.

En qué consiste el plan

Aunque la zona de desviación práctica de la divisoria o de captación de aguas está muy alejada, las obras son breves, porque se utiliza como emisario el propio río Júcar. Se limitan al canal colector, destinado a verter en este río las aguas captadas en las cabeceras de los ríos Tajo y Guadiana y a una breve obra de paso entre el Júcar y el Segura.

Los nuevos caudales, unidos a los propios de la cabecera del Júcar, que abastecían insuficientemente el embalse de Alarcón para su gran destino —su cuenca alimentadora, que era de 2.000 kilómetros cuadrados, pasa a ser de 10.500—, se derramarán por toda la zona levantina, desde Sagunto al Almanzora (Almería), con el auxilio de cauces existentes o ya en proyecto, y la participación de las regulaciones en marcha del Turia, del Júcar y del Segura. Desde ese lugar capital podrán distribuirse las aguas aportadas con arreglo a las características meteorológicas de cada año en cada lugar, a lo largo de toda la costa.

El conferenciante señala la conveniencia de revisar algunos proyectos en curso para adaptarlos a la nueva realidad, con notoria economía, que compensará en grandísima parte los gastos de las obras de aportación.

Para cada uno de los problemas fundamentales, captación, trasvase y distribución, señala dos soluciones extremas: una con aguas rodadas y otra con aguas elevadas, entre las cuales asegura que estará la solución óptima.

Las observaciones o reparos realizados o posibles son replicados por el conferenciante desde puntos de vista económico y social, hidráulico y político, desvaneciendo recelos y suspicacias, con la garantía de un beneficio que alcanzará proporciones internacionales.

Termina excitando la unión de todos los intereses levantinos y pidiendo atención y preferencia hacia conveniencias de un orden superior.

En Callosa de Segura

CALLOSA DE SEGURA, 27.—Para estudiar el problema de los riegos llegó el ministro de Obras públicas acompañado de una numerosa caravana de automóviles, en los que iban las autoridades y diputados de la provincia. La población le hizo un recibimiento cordial. El señor Prieto pronunció un discurso de salutación.

Hijo de Villasante y C.ª
OPTICOS
Príncipe, 10
MADRID
Especialidad en el montaje de prescripciones oculísticas. Cristales Punktal Zeiss

TRAJE O GABAN
a medida, por 103 pesetas (que vale 175 verdad a toda garantía), por dar a conocer confección y corte especializado. Muestras sin compromiso.
ECHEGARAY, 17.—TELEFONO 95681.
Sección especial para provincias, sin prueba.

Huevos para incubar, a 9 ptas. docena, y pollitos recién nacidos seleccionados de las razas Leghorn blanca y Castellana negra, a 18 ptas. docena.
NACIMIENTOS DE POLLUELOS TODAS LAS SEMANAS

Toros en Barcelona

BARCELONA, 27.—En la Plaza de las Arenas y ante escaso público, debido a la inclemencia del tiempo, ha tenido lugar la segunda novillada de la temporada.

Las reses eran de Antonio Sánchez y Sánchez, de Salamanca, actuando de matadores Madrileñito, que debutaba; Gitanillo de Camas, Antonio Pazos y Rafael Vega.

Madrileñito estuvo medroso y torpón con el capote en ambos toros. Muleteó al primero con desconfianza, sufriendo un revolcón, y lo despachó de dos pinchazos y media.

Al quinto dió varios pases malos, aburriendo al público, y lo mató de una estocada y ocho intentos de descabello. Oyó pitos abundantes.

Gitanillo de Camas, con el capote, se hizo aplaudir, especialmente en su primero. Muleteó a ambos desde cerca, aguantando tarascadas. Mató a su primero de un pinchazo y dos enteras, y al sexto, de una buena estocada. Fué muy aplaudido y dió la vuelta al ruedo.

Antonio Pazos puso cátedra con el capote, toreando con suavidad, temple y elegancia.

Con la muleta estuvo muy bien, dando pases superiores, siendo jaleado por el público, y mató al tercero de la tarde de dos buenas estocadas, y al séptimo de una entera y un certero descabello.

Rafael Vega entusiasmó con el capote, logrando que la música tocara en ambos toros al fijarlos con el capote.

Con la muleta pudo conseguir que el público se entusiasmara igualmente y obligara a la música a que tocara en su honor.

La faena de su primer toro se recordará siempre, por lo grande que fué. Lo diéndosele de una gran estocada, concediéndosele la oreja, el rabo, y dió la vuelta al ruedo.

El que cerró plaza fué la segunda edición de su anterior, y después de matarlo de una entera y un descabello, salió en hombros de los entusiastas.

FESTIVAL TAURINO

SALAMANCA, 27.—En Ciudad Rodrigo se celebró un festival taurino con motivo de las fiestas locales. El espectáculo resultó deslucido por el temporal de lluvia. Durante el encierro, uno de los toros arremetió contra un caballo, montado por un vaquero, y éste salió despedido de la caballería. Presidió Miss España. Manolo Bienvenida estuvo muy valiente y trabajador. En el segundo toro, al que puso banderillas, realizó una formidable faena de muleta, y terminó con el bicho de una estocada que hizo innecesaria la puntilla. Se le concedió la oreja y fué sacado en hombros.

CRONICA DE SOCIEDAD

En París, los marqueses de Urquijo, que pasan allí una temporada, han ofrecido un almuerzo, que honraron con su presencia, los príncipes doña María Cristina, doña Beatriz y don Jaime de Borbón, hijos de don Alfonso y doña Victoria, a los que acompañaba la duquesa de la Victoria. Asistieron también distinguidas personas de la nobleza española y francesa.

—El conde de Guaqui ha dado, también en la capital francesa, un almuerzo, al que asistieron sus hermanos los condes de Gamio y su sobrina Lolita Goyeneche, la duquesa de Montpensier, el embajador del Brasil en Londres y la señora de Regis de Olivera, los barones de Maret, señora de Ross, esposa del ministro de Hacienda de Chile; marqueses de Llano de San Javier, señorita de Alvarez Calderón, señores de Delices, señoritas de Botella, conde de Penha Longa y señores Rodocanachi, Nicolopoulo, Rodríguez Escal y Aragón.

—En la embajada de Italia se celebró ayer por la tarde una fiesta con que el embajador de dicho país y la señora de Guariglia obsequiaron a un grupo de turistas italianos que se encuentran en Madrid en viaje organizado por la Casa de España en Roma. La fiesta consistió en un concierto que dió el cuarteto que dirige el notable artista Rafael Martínez, el cual ejecutó música de Turina, Chapí, Bacarisse y Bocherini.

Concurrieron a la fiesta el presidente del Consejo, señor Azaña; el ministro de Estado, señor Zulueta; la esposa del ministro de Agricultura, el secretario general de la Presidencia de la República y señora de Sánchez Guerra, el jefe del Cuarto Militar y señora de Queipo del Llano, y muchas personalidades del Cuerpo diplomático.

Los asistentes fueron obsequiados con una espléndida merienda.

—En la residencia de los señores de Rosado Gil se celebró el domingo una animada fiesta, a la que las hijas de los dueños de la casa, María y Antonia, invitaron a sus amiguitas. La merienda se sirvió en uno de los salones de la casa transformado en colmado andaluz. Se repartieron bonitos objetos de cotillón. Concurrieron, entre otras lindas muchachas, Luisa Rosado, Blanca Tapia y Riesgo, Carmen y Maruja Cajigal, Luisa Palacio Valdés, Pilar y Carmen Cajigal, Amparo F. Velarde, María y Consuelo Rojo, Carmina Cantero, María Eugenia López, Dolores Serrano Jover, María Luisa Trevilla, Angela Martínez, Manolita Quesada, Felisa Urbano, Carmen y Manola Mifsut, Josefina Ferrer y María Luisa Ember.

Estuvieron también el insigne don Armando Palacio Valdés, el doctor Gamonal y otras muchas personalidades más.

—En su elegante residencia, los señores de Más Guindal reunieron en la tarde del domingo a un escogido grupo de amigos de sus hijos, a los que ofrecieron una animada fiesta, que terminó en un cotillón, en el que se repartieron espléndidos regalos. Los invitados fueron obsequiados después con una bien servida merienda. Hicieron los honores los señores de Más con sus hijos: la bellísima Ascensión, Joaquín y Antonio. La fiesta terminó a primeras horas de la noche.

—El próximo viernes día 3, dará una conferencia en el salón de actos de "España Femenina" la doctora Luisi, distinguida dama uruguaya, sobre "El trabajo femenino y la maternidad". A las seis, y en honor de la señora Luisi, se celebrará un concierto con cantos regionales. El té se servirá a las cinco en el hall.

—En la más absoluta intimidad, se ha celebrado la boda de la encantadora señorita María Ramírez de Arellano y Areitio, hija de los marqueses de Fuensanta del Valle, con el joven aristócrata don Manuel de la Lastra, hijo del marqués de Torrenueva. Los recién casados salieron después de la ceremonia en viaje de bodas, e irán a residir a Sevilla.

—En Alicante se ha celebrado la boda de la encantadora señorita María Rosa Maignón Robert, hija del que fué agregado comercial a la Embajada de Francia en Madrid y actual cónsul de dicha nación en aquella capital, con don Fernando González Regalado y de Togores.

—Por doña Josefa María García del Salto, viuda de Isasi, y para su hijo el teniente de Regulares de Ceuta, don Rafael, ha sido pedida la mano de la bella señorita Consuelo de la Calle, hija de los señores de la Calle Corrales (don Federico), distinguida familia de Jerez de la Frontera.

—Por los marqueses de Moret, y para su hermano el ingeniero agrónomo don Rafael Cavestany y de Anduaga, ha sido pedida la mano de la bella señorita Enriqueta Cantos y Sáiz de Carlos, hija del diputado a Cortes señor Cantos Figueroa.

—Por don Juan Puente de la Losa, y para su hermano don Remigio, ha sido pedida la mano de la bella señorita Carmen de Medina del Palacio. La boda se celebrará en breve.

—El día 4 del próximo marzo, se celebrará la boda de la encantadora señorita María Luisa Hernández Braco, hija de los señores de Hernández Usabiaga (don Valeriano), con don Antonio Anchústegui y Nardiz.

—En la parroquia de la Concepción se ha celebrado el bautizo del hijo recién nacido de los señores de Reus, nacida ella Tercero. Se le puso el nombre de José María.

—También se ha celebrado recientemente el bautizo del hijo primogénito de los señores de Sirvent, nacida ella María Julia Palacio Valdés, nieta del insigne novelista don Armando. Se le puso a la pequeña el nombre de María del Pilar.

—En la parroquia de la Concepción, se ha celebrado el bautizo del hijo recién nacido de don José María de Tavira y de su bella esposa, nacida Eloisa Vargas-Zúñiga, hermana del marqués de Siete Iglesias. Se le puso al pequeño el nombre de Antonio.

El Santo Angel de la Guarda

Mañana, día 1 de marzo, celebran su santo las marquesas de Luque, viuda de Feria y Pozo Rubio.

Señoras de Cortázar, viuda de Castet, Cabeza de Vaca y Santos-Suárez (nacida Cavero y Goicoerrotea), viuda de Fernández de Henestrosa, Garnica, Lacasa, viuda de Lastra, Melgar y viuda de Navascués.

Señoritas de Algorta, Benjumea, Cantos, Campos y Sáinz de Carlos, Castro, Dómine, González Argüelles, García Loigorry, Jaureguizar, Fernández Villaverde y Roca de Togores, López Robert, Lastra, Larín, Pidal y Sancho, Roca de Togores, Rodríguez Valdés, Recarte, Satrústegui y Zorrilla.

Marqueses de Moratalla, Montalvo, Nieves.

Señores Alvarez Mendoza, Castel, Castresana, Ferrer y Cagigal, García Retortillo, García Benítez, Galarza, Guirao, Herrera Oria, López Loraque, Martínez Santander, Moreno Ortiz, Ossorio y Gallardo, Otero, Piñán, Pulido, Rúa y Lozano, Retortillo y de León, Ruiz Obregón, Soriano, Santos Cia, Topete y Urrizar.

Necrológicas

Ha dejado de existir en Málaga el prestigioso ginecólogo don Diego Narbona Gálvez, hermano político de los señores de Piñar y Pickman (don José María), a quienes, así como al resto de la familia del finado, damos nuestro pésame.

—El día 26 falleció, a los veintiséis años de edad, víctima de un accidente de automóvil, don José Díaz Lago. Ayer se verificó el entierro. Enviamos nuestro pésame más sentido a los padres y demás familia del malogrado joven.

—En Málaga falleció el día 25, la respetable señora doña María del Carmen Fernández de Angulo y Cabarrús Pons y Kirpatrik de Glosburu. Reciban nuestro pésame sus hijas y demás familia.

ALBA TAPICERO. Villalar, 6. Teléf. 57267.

LINOLEUM
al contado y plazos, manteles hule, ingleses y de vasares, pasos limpiabarros.
GRASES. Clavel, 10 esquina.

Pericial de Contabilidad
Título de profesor mercantil, abogado, etcétera. Instancias hasta 15 de junio. Folleto con detalles, gratis. PREPARACION, 90 ptas. mes. "CONTESTACIONES REUS", 100 ptas. Venta a plazos.

CUERPO AUXILIAR
Próxima convocatoria. Preparación, 40 pesetas mes. "Contestaciones Reus"; ejercicio teórico, 30 ptas.; práctico, 12. Informes gratis.

Academia Editorial Reus
Clases: Preciados, 1.—Libros: Preciados, 6.—Apartado 12.250.—Madrid.

335 PLAZAS
EN INSTRUCCION PUBLICA. 100 de Oficiales. Instancias hasta 31 de marzo. PREPARACION, 50 ptas. mes. CONTESTACIONES REUS, 40 ptas. Folleto con detalles, gratis.
235 de Auxiliares. No se exige título. Instancias hasta 31 de marzo. PREPARACION, 30 ptas. mes. CONTESTACIONES REUS, 20 ptas. Folleto con detalles, gratis.

Academia Editorial Reus
Clases: Preciados, 1.—Libros: Preciados, 6.—Apartado 12.250.—Madrid.

CARBONES
JOAQUIN CAÑADA
Blasco Ibáñez, 54. Teléfono 36871

Instituto Beatriz Galindo
para señoritas. Profesores con títulos universitarios. Bachillerato y preparatorio de Filosofía y Letras.
CONDE DE ARANDA, 13. Teléf. 57281.

La Casa de los Filtros
Gran surtido en filtros y jarrones de Talavera. Precios baratísimos.
Plaza del Angel, 9 (esquina Huertas)

¡¡EUREKA!!
EN LA SUCURSAL GOYA, 6, SE LIQUIDAN 2.000 PARES DE LA CENTRAL, A PRECIOS BARATISIMOS

BONITA COLECCION
6 postales religiosas en relieve, 5 pesetas, franco Correo. Remitid importe en sellos. F. C. Provenza, 367, segundo A. BARCELONA.

CLASIFICADORES

El purgante más económico
SOLO CUESTA
5 céntimos
MAGNESIA S. PELLEGRINO
MAGNESIA S. PELLEGRINO

LA VIDA EN MADRID

Academia de Bellas Artes

Ayer celebró este Centro la sesión semanal, bajo la presidencia del señor Moreno Carbonero.

El señor Herrero hizo la propuesta, que fué aprobada por la Academia, de que la biblioteca de dicha Corporación quede integrada a las demás dependientes del Cuerpo facultativo de Archiveros.

Se hizo constar por el señor Anasagasti, que, aunque públicamente se asegura que la Academia ha dado su aquiescencia para la demolición de la iglesia de las Calatravas de Madrid, es lo cierto que repetidas veces, se ha opuesto a esos intentos.

Recepción del señor Terradas en la Academia de Ciencias

La Academia de Ciencias Exactas, Físicas y Naturales celebrará solemne sesión pública mañana miércoles, a las seis y media de la tarde, para dar posesión al nuevo académico numerario don Esteban Terradas e Illa.

El discurso del recipiendario versará sobre el tema "Programa de un curso sobre ecuaciones diferenciales". En nombre de la Academia pronunciará el discurso de contestación don Julio Rey Pastor.

Academia de Medicina

Esta Corporación en su última sesión continuó la discusión del tema presentado por el doctor Fernán-Pérez acerca del "Secreto profesional y los Seguros de enfermedad". Intervinieron en el mismo los doctores Vallejo, Nájera y Palanca.

Seguidamente hizo uso de la palabra el doctor Huertas, para dar a conocer una nota clínica sobre la actual epidemia de gripe. Intervinieron en este tema los doctores Codina, Martín Salazar, Martín Calderín, Vallejo Nájera y Piga, quedando en uso de la palabra para el próximo sábado el doctor Huertas.

"Catalina de Rusia"

El académico de la Historia, don Abelardo Merino, desarrolló en el Centro de Cultura Superior Femenina, una conferencia sobre "Mujeres en el trono: Catalina la Grande".

Reconoció como una realidad indiscutible la intervención de la mujer en la vida social y política. La posibilidad y las ventajas de esta intervención se prueban con la obra de ínclitas emperatrices y reinas que han dejado en la historia la huella de sus empresas gloriosas; ya que ni España, ni la Gran Bretaña, ni Rusia, ni Astria-Hungría, hubieran llegado a ser lo que fueron sin la protectora de Colón y de los indios, sin Isabel la "Virgen", sin Catalina II y sin María Teresa.

Entrando en el estudio de la célebre czarina Catalina la Grande, el orador presentó su figura como hija, como esposa y como madre. Su vida manifiesta un espíritu vigoroso, pero falto de freno moral. Su amistad con los enciclopedistas la conduce a transacciones inaceptables y su culto al egoísmo y al orgullo, la lleva a verdaderos crímenes.

Pudo haber sido la redentora de Rusia si se hubiera inspirado en la virtud. Pero su enciclopedismo jacobino, sus utopías y anhelos irrealizables, el polvillo de oro de la cultura de Occidente, mal prendida sobre el alma eslava, mística y ruda, fué el principio de la tragedia de ahora, de la que es responsable principal Catalina la Grande.

El señor Merino fué muy aplaudido.

Las conferencias del profesor Mario Chini, aplazadas

Las dos conferencias que el profesor Mario Chini, de la Universidad de Roma había de dar en el Centro de Estudios Históricos, los días 25 del actual y 1 de marzo, se aplazan a los días 1 y 3 de marzo, a las siete de la tarde. Versarán, respectivamente, sobre "La poesía caballeresca italiana y las fuentes cervantinas" y "Ludovico Ariosto".

El Consejo de los Colegios Médicos en favor de Albiñana

En el local del Colegio de Médicos han tenido lugar las sesiones del pleno del Consejo general de los Colegios Médicos Españoles, bajo la presidencia del doctor Pérez Mateos y con la asistencia de todos los consejeros.

Se ocupó el Consejo del proyecto de bases para la reglamentación de la Iguala Médica, dando cuenta de las propuestas recibidas de los Colegios y enviándolas a los miembros de la Comisión especial para que informen sobre ellas y pueda resolver el Consejo en la sesión del próximo mes de marzo.

Se debatió extensamente sobre el problema del Seguro de Enfermedad, acordándose por unanimidad mantenerse en la actitud de no hacer campañas públicas sobre esta cuestión, puesto que ya tiene el Consejo varios puestos en la subponencia que hay nombrada en el Instituto Nacional de Previsión.

La presidencia dió cuenta de las varias gestiones oficiales y particulares realizadas con motivo de la situación del doctor Albiñana, que se intensificarán cuando el ministro regrese. El Consejo aprobó esta labor, acordando también reiterar la petición de conmiseración para el doctor Bolívar.

Se trató extensamente de la organización de Cajas de Ahorro y Préstamos y del pleito de los medios de la Beneficencia de Barcelona.

Se acordó constituir en todos los Colegios una Sección de Médicos de Ferrocarriles.

Seguidamente se levantó la sesión, conviniendo en celebrar el próximo pleno en marzo.

Asamblea de funcionarios de Administración Local

En el domicilio de la Unión de Municipios se ha celebrado la Asamblea de funcionarios de la Administración local, para coordinar sus gestiones en solicitud de mejoras.

Han enviado delegación directa treinta y tres Colegios de secretarios, seis de interventores y depositarios, la Federación de funcionarios provinciales, la Federación de empleados y obreros municipales y la Unión de Dependientes municipales y las Asociaciones de Madrid y Vallecas.

Los distintos sectores de funcionarios se reunieron separadamente, formulando sus aspiraciones concretas, que fueron discutidas y aprobadas en sesiones plenarias. Ha quedado nombrado, por unanimidad, el Comité de enlace en la siguiente forma:

Presidente, don Miguel Armentia; por los secretarios, don Amadeo Cuenca; por los interventores, don Rafael R. Moñino; por los depositarios, don Francisco Díaz Villar; por la Federación de funcionarios provinciales, don José Gallarza; por la Federación de empleados y obreros municipales, don Pedro de Górgolas; por la Unión de dependientes municipales, don Antonio Septiem.

Suplentes, don Vicente Alvarez Santolino, don Fidenciano Trujillo, don Francisco García Astigarraga, don Rafael Brun, don Victorino Bragado y don Francisco Rebosa.

Este Comité comenzará seguidamente una labor de propaganda de las aspiraciones de los funcionarios de Administración Local.

Próxima Asamblea de secretarios municipales

Con asistencia de delegados de todas las provincias de España ha celebrado varias reuniones la Asociación Libre de secretarios de Ayuntamiento. Se procedió al nombramiento de nuevo Comité ejecutivo, que ha quedado constituído en la siguiente forma:

Presidente, don Luis Larrea Peñalva; vicepresidentes, don Rafael Rodríguez y don Agustín Melendo; secretario, don Aquilino Ranz; vicesecretario, don Víctor H. Peña; tesorero, don Laureano de Lucio; contador, don José Escolá Florensa; vocales, don Mariano Ciriquiain, don Emiliano Bravo, don Salustiano Martín, don Javier Alba, don Leoncio Queimadelos y don José Redondo.

Este nuevo Comité se propone organizar con toda rapidez una Asamblea nacional, que se celebrará en Madrid, probablemente en el próximo mes de mayo.

Dicha Asamblea tendrá como única misión la de elevar al presidente del Consejo, en forma de conclusiones, el anhelo de todo el secretariado de Administración Local, que es el escalafón y el pase al Estado.

Hoy, los premios del Carnaval

La lluvia y el frío, que imperaron durante el domingo, privaron totalmente al ya decaído Carnaval de los festejos que se habían anunciado. A las cuatro de la tarde no había en la Castellana más que tres carrozas, ningún coche engalanado y una cantidad enorme de fuerzas de Seguridad y de Asalto. Esta puede decirse que fué la nota saliente del primer día de Carnaval.

Por lo demás, unas cuantas comparsas, algunas máscaras a pie y bastante público dominguero del que acude a cuanto el domingo da de sí. La Comisión municipal organizadora, percatada de la inutilidad de la lucha contra los elementos, acordó suspender las fiestas y concursos, aplazándolos para el siguiente día, con las reservas necesarias en cuanto al estado del tiempo.

Ayer lunes, la diafanidad del día favoreció la animación, que de cuatro a seis de la tarde, fué grande en la Castellana. A lo largo de las aceras, y, especialmente, en el primer trozo del Paseo de Recoletos, guardias de Seguridad, a pie y a caballo, y guardias de Asalto, contenían al público y prestaban servicio en evitación de posibles desórdenes. En algunos trozos formaban un verdadero cordón.

Desfilaron ante el Jurado 17 carrozas, 28 coches engalanados, 27 rondallas y una gran cantidad de máscaras, adornadas frecuentemente con cintas tricolores.

Diversas personalidades oficiales pasearon por la Castellana entre el cortejo de carrozas y los grupos de máscaras. Un hijo del director general de Seguridad, paseó disfrazado de sargento de la guardia de Asalto.

Hoy será el reparto de premios a las carrozas y máscaras elegidas por el Jurado.

Boletín meteorológico

Estado general.—Se traslada lentamente hacia el Norte la borrasca del Atlántico, que produce vientos del Sur, por todo el occidente europeo, que son fuertes por las Islas Británicas. Las altas presiones están, unas en Groenlandia y otro núcleo en Finlandia.

Por nuestra Península el cielo está despejado por las cuencas del Tajo y Guadiana, y está con bastantes nubes por el resto del país. Ha llovido por Galicia, Cataluña, Levante y Andalucía. La temperatura ha descendido por las regiones centrales y ha aumentado por las costeras.

Lluvias recogidas hasta las seis de la tarde de ayer.—En Santiago, 24 mm.; Baeza, 7; Gerona, 6; Tarragona y Huesca, 3; Pontevedra, 2; Orense, Albacete y Tortosa, 1; Granada, 0,4.

Otras notas

Defensa Mercantil Patronal.—La Junta general extraordinaria suspendida el día 22 de febrero, por lo avanzado de la hora, continuará mañana, día 1 de marzo, a las diez de la noche, en el domicilio social, calle de Echegaray, 19, para proseguir la discusión sobre la reforma de su Reglamento.

LO QUE DICE LA PRENSA DE MADRID

"El Sol" es un pillín. Pero poco. Porque la verdad es que agotar todos sus procedimientos periodístico - ministeriales en una sola información para que el público que no sea tonto se entere de cómo se le informa...

Es el caso que dedica el domingo más de cuatro medias columnas a dar cuenta a sus lectores de lo que dicen los periódicos de Madrid "después del voto de confianza al Gobierno". Y lo hace así: a) Calla lo que le conviene. Cita a **"El Liberal"**, **"Luz"**, **"Heraldo"**, **"El Socialista"**, **"Ahora"**, **"La libertad"**, **EL DEBATE**, **"A B C"**, **"La Epoca"** e **"Informaciones"**. Diez. Oculta los comentarios (todos desfavorables para el Gobierno) de **"La Nación"**, **"El Siglo Futuro"**, **"Diario Universal"**, ¡¡¡**"El Imparcial"**!!!, **"La Tierra"**, **"C. N. T."** y **"Mundo Obrero"**. Siete. b) Exagera lo que le interesa y quita importancia a lo que le perjudica. Mientras transcribe literalmente los textos de los periódicos ministeriales, a **"La Libertad"**, cuyo lenguaje para el Gobierno es tan duro como el de cualquier periódico de derechas, le dedica un brevísimo extracto, en el que no aparece ni una sola frase del original. Mientras a **"El Liberal"** o a **"Ahora"** les dedica treinta y un renglones a cada uno a **"Informaciones"**, **"La Libertad"** y **"La Epoca"** los despacha con diez. Cualquier diario ministerial ocupa más espacio que cualquiera que no lo sea. Esto se hace en cosas que todo el mundo puede comprobar casi en el acto...

«**El Liberal**» viene pletórico de editoriales y recuadros. «Aquí no debe haber más que República y antirrepública.» «O acaban los caudillos con el cisma, con la división, con el desentendimiento, o acabarán con todo ello las masas que esos caudillos representan.» «Es una traición al régimen no anteponer a las luchas de partido el interés supremo del régimen.» «¿Pero qué es esto, señor Azaña?» La interpelación sobre Casas Viejas es «de lo más viejo régimen que puede darse en el sistema parlamentario». «¡Esto no puede ser!» Que haya en un Cuerpo un desalmado no quiere decir que todos lo sean. «¡A los Tribunales con los delincuentes!», pero «¡al homenaje para los que cumplieron con su deber!» «¡A ver si se puede ser liberal!» Los directores generales que dimiten, «no tienen razón»; «**El Liberal**» no puede aplaudirles; «es viejo estilo el que han puesto en esas dimisiones».

«**El Socialista**» habla en un largo artículo de fondo de «la bondad de vertebración» de su partido, de su disciplina, de que si no declararon la huelga general en el mes de diciembre de 1930 fué porque «no salieron a la calle los militares, contra lo pactado». De que "el partido socialista es un espejo en el que se miran hoy las organizaciones que aspiran a estructurarse eficaz y duraderamente». Todo ello para llegar a la siguiente conclusión: «La actitud de algunos elementos del radical-socialismo, a los que, por lo visto, dos años de dura experiencia política no los ha llevado a la mayoría de edad, no se concibe sino en razón de cualidades o defectos personales difíciles de modificar, rebeldes a la aceptación de una verdad histórica».

"La Libertad" dice: Puesto que se ha convenido que el Gobierno no debe caer "por eso" de Casas Viejas, bien. Pero la crisis ha de plantearse inmediatamente después. "Hace falta, es indispensable, un Gobierno con autoridad, con asistencias, con opinión, con simpatías y sin odios; un Gobierno que no haya dejado una estela de dolor, que no sea temido como una amenaza; un Gobierno que inspire confianza al país, que tenga el apoyo de éste, o, por lo menos, que pueda apoyarse en un sector de la opinión pública; no un Gobierno que se vea sin opinión, solo, en completo aislamiento, entre agraviados y defraudados. Es el momento de dejar paso a ese Gobierno. No por lo de Casas Viejas, repetimos; pero sí inmediatamente después de lo de Casas Viejas, insistimos."

"El Imparcial", que continúa en su actitud de guerra, pregunta por qué no ha sido destituído el gobernador de Cádiz; si "no habría modo de saber cuáles fueron las instrucciones dadas para sofocar la rebelión de Casas Viejas; por qué sigue en libertad el jefe de las fuerzas de Asalto que actuaron en el pueblecito andaluz Y asegura que "caiga quien caiga", "se exigirán responsabilidades de todo orden". **"Ahora"** supone que ya estará todo el mundo convencido de que "la concesión del Estatuto no sólo no ha fomentado el apartamiento de Cataluña, sino que ha servido para establecer relaciones de creciente cordialidad entre la región autónoma y el Poder central."

* * *

¡Buena la ha hecho el señor Albornoz con sus declaraciones presidencialistas! **"La Epoca"** se pregunta por qué no dijo todo eso cuando se discutió la Constitución. **"La Tierra"**, aludiendo a lo de las "victorias pírricas", le recuerda que Pirro "murió, en una lucha callejera, de un tejazo que le arreó una barbiana de Argos. **"Informaciones"** dice: "Suponemos que el señor Azaña no avalará las declaraciones del señor Albornoz". **"Diario Universal"** titula: "Albornoz contra Azaña; pero, ¡vamos viviendo!" Un éxito de Prensa.

"La Nación" espera que "los jóvenes universitarios y los jóvenes obreros", sabrán hacer cristalizar en España "las influencias generosas de movimientos triunfantes gloriosamente en Italia y Alemania".

"Luz" quita importancia a la nueva ofensiva contra el Gobierno que, según él, no tiene otra finalidad que detener la Ley de Congregaciones, y que se parece a la del 10 de agosto. Espera sin embargo, que no se malogrará el artículo 26 de la Constitución. "Crisis del revisionismo. Crisis revisionista sería, si se produjera". Asegura que la estadística de la labor docente de las Ordenes religiosas aparecida en **EL DEBATE** "es pintoresca, y abarca el sol, la luna y las estrellas". Insinúa suave y caballerescamente que a los redactores de nuestro periódico "les importará poco poner un cero más o menos". Y en otro artículo no se conforma con que las Cortes voten las leyes consabidas, sino que juzga indispensable que también se ocupen de las complementarias de la Reforma agraria.

Mientras tanto, **"La Tierra"** titula pirandelescamente su fondo: "Un Gobierno en busca de una crisis". **"Heraldo"** advierte prudentemente, que él "no estará jamás en frente de ningún partido ni de ningún hombre republicano (auténticamente republicano)", porque "para eso están ya los periódicos monárquicos". **"Mundo Obrero"** pide la "vanguardia de hierro" y el "frente único revolucionario", y grita: "¡Adelante, hacia nuevos gigantescos combates!" Y **"C N T"**, que dice a toda plana que la política española "está en manos de la masonería internacional", llama a la política "circo ecuestre", y amenaza con la huelga general, si no se derogan las leyes de Asociaciones y Jurados Mixtos, si no se liberta a los presos sociales, etc., etc., etc.

OPTICA y FOTO
ARTICULOS FOTOGRAFICOS Y LABORATORIO
VARA Y LOPEZ
5, PRINCIPE, 5.

CIGARRILLOS de Virginia
CRAVEN "A"
CON BOQUILLA DE CORCHO
Fabricados por Carreras. Un nombre español con una reputación internacional por la calidad de sus productos.

CARRAL Abrigos. Vestidos. Precios de propaganda. ATOCHA, 32.

CASA JIMENEZ
La casa de los
MANTONES de MANILA
Calatrava, 9
Preciados, 58 y 60

Cafés del Brasil por toda España

EXIGID
los cafés del Brasil
SON
los más finos y aromáticos
BRACAFE

HERNIAS
Curación radical por INYECCIONES y por OPERACION
Dr. M. ESPINOSA. Sagasta, 4. De 3 a 5. Teléfono 93164.

†

D. O. M.

Doña María del Carmen Fernández de Angulo y Cabarrús Pons y Kirpatrik de Glosburu

VIUDA DE GALRREY

TERCIARIA FRANCISCANA

Descansó en el Señor, en Málaga,

EL DIA 25 DE FEBRERO DE 1933

a los setenta y cinco años de edad

DESPUES DE RECIBIR LOS SANTOS SACRAMENTOS Y LA BENDICIÓN DE SU SANTIDAD

R. I. P.

Sus hijas, hijo político, nietos, nietos políticos, biznieto, sobrinos, sobrinos políticos, primos y demás familia

RUEGAN a sus amigos la encomienden a Dios.

†

EL SEÑOR

D. Joaquín Díaz Lago

Ha fallecido víctima de accidente de automóvil

el día 26 de febrero de 1933

a los veintiséis años de edad

R. I. P.

Sus desconsolados padres, don Arcadio y doña María; hermanas, doña Concepción y doña Julia; hermanos políticos, don José R. de Hinojosa y don Jacobo Martos; tíos, sobrinos, primos y demás familia

PARTICIPAN a sus amistades tan sensible pérdida, y les ruegan una oración por su alma.

Su cadáver fué inhumado en el día de ayer 27, en el Cementerio Municipal (antes de Nuestra Señora de la Almudena).

Los excelentísimos e ilustrísimos señores Nuncio de Su Santidad y Obispo de Madrid-Alcalá han concedido indulgencias en la forma acostumbrada.

POMPAS FUNEBRES, S. A. ARENAL, 4. MADRID

Las bodas de plata del Instituto de Previsión

Se celebraron ayer solemnemente

Un discurso del general Marvá

En el salón de actos del Instituto Nacional de Previsión se celebró ayer tarde, a las seis, el acto conmemorativo del XXV aniversario de la ley de 27 de febrero de 1908, que ordenó la creación de este organismo.

La "Sala Maluquer"—que así se denomina el hermoso salón de actos del Instituto en memoria de su fundador—aparecía completamente llena de público, en el que figuraban muchas señoras.

Ocuparon la presidencia el subsecretario de Trabajo, señor Fabra Rivas, en representación del ministro, señor Largo Caballero; el general Marvá, presidente del Instituto; el vizconde de Eza y los señores Posada y Gómez de la Torre.

El consejero delegado del Instituto leyó algunas de las adhesiones recibidas y el señor Fabra Rivas disculpó la ausencia del ministro de Trabajo por motivos de salud.

A continuación hizo uso de la palabra el general Marvá, que dedicó elogios a la obra realizada por las Cajas Españolas de Previsión Social. Tuvo frases de elogio para todos los hombres que a través de todos los tiempos ayudaron desde el Poder o privadamente a la política de previsión que realiza dicho organismo. Citó, entre otros, a Dato, Azcárate, Moret, Shaw y otros. Dedicó palabras sentidísimas a la memoria de don José Maluquer y Salvador, verdadero fundador del Instituto, a cuya prosperidad dedicó su vida.

Al terminar de leer su discurso el general Marvá fué muy aplaudido.

Después hicieron uso de la palabra los señores Moragas, Hueso, Leal Ramos, Sánchez Pascual, Díaz de la Cebosa, Vega Relea y Ayats Surriras. Todos expresaron su admiración y dedicaron elogios a la labor social del Instituto y a la memoria de Maluquer y fueron muy aplaudidos. El señor Gómez de la Torre, que padece una enfermedad a la vista dió unas cuartillas para que fueran leídas. Lo mismo hizo el secretario de la Federación Gremial, don Augusto Bacarisas, que no pudo asistir.

Al finalizar el acto dió las gracias a todos los asistentes el general Marvá, haciendo votos por la prosperidad del Instituto. Al terminar la sesión—cerca de las nueve—se renovaron los aplausos.

En Zaragoza

ZARAGOZA, 27.—En el salón de actos de la Caja de Previsión Social de Aragón se celebró una velada con motivo de las bodas de plata del Instituto Nacional de Previsión. Presidió el presidente de la Caja, señor Gil y Gil. Al acto asistieron el alcalde y otras autoridades. La velada comenzó con la proyección de unas películas infantiles y culturales para los niños de las escuelas públicas que asistían al acto. Después tres de estos niños recitaron unas poesías sobre el ahorro. Seguidamente se procedió al reparto de 24 libretas entre los niños de la escuela. Don José Aznar, empleado de la Caja, en nombre de sus compañeros ofreció una renta vitalicia de una peseta diaria a la anciana de ochenta y ocho años María Llús, que estaba en el estrado de la presidencia. También hicieron uso de la palabra el doctor Vicente Arbó y don Luis Fábrega, que hicieron entrega de varias libretas. Finalmente, el señor Gil y Gil hizo un resumen del acto que se había celebrado.

CLINICA OFTALMICA
Cava Baja, 10. Teléfono 54271
Director: DOCTOR JESUS GALINDEZ

La construcción de grupos escolares en Madrid

En 1934 serán 63 los grupos construídos o reformados

Pero todavía quedarán más de 30.000 niños sin escuela

CONFERENCIA DEL SEÑOR GINER DE LOS RIOS

Ayer lunes, disertó en el salón de Exposiciones del ministerio de Instrucción pública, el diputado y arquitecto municipal, don Bernardo Giner de los Ríos, acerca de "Las construcciones escolares en Madrid". Presidió el acto el ministro de Instrucción pública.

Alude, en primer lugar, a la campaña de Prensa que se ha realizado últimamente en torno a las construcciones escolares, y dice que no va a hacer su exposición en los tonos violentos en que se vió obligado a intervenir en la Cámara, sino que pretende solamente informar a la opinión pública.

Fué en 1916—agrega—cuando el ministro Ruiz Jiménez llamó al señor Cossío para hacer un plan de construcciones en Madrid, con sólo un millón de presupuesto. Fruto de la colaboración de Cossío y Flores, fueron los grupos escolares Cervantes y Príncipe de Asturias, hoy Ruiz Zorrilla. Siguió a éstos el grupo Alfonso XIII, hoy Montesinos. Todos ellos van a ser remozados y ampliados, según los planes actuales. El señor Flores trabaja desde entonces en el Negociado de Construcciones esvolares En 1920 se crea la Oficina técnica. Y en esta Oficina, los arquitectos Flores y Aranda, proyectan seis grupos, aprobados en 20 de enero de 1923, e inaugurados en los últimos meses de la Monarquía.

En 1931 es nombrado el conferenciante arquitecto escolar municipal, y el Ayuntamiento dedica diez millones para escuelas en su presupuesto extraordinario. Se hacen los proyectos de tres grupos. El Gobierno de la República añade nueve millones más a los del Ayuntamiento, y rápidamente se hacen los proyectos de diez y ocho grupos escolares, de los cuales ya hay cinco inaugurados. El presupuesto municipal destina actualmente a este objeto, siete millones y otros siete el Estado. Con ellos será posible entregar en septiembre veintiún grupos de nueva planta y catorce reformados. En 1934 se habrán de edificar treinta y nueve y se reformarán veintitrés, hasta alcanzar el número de sesenta y tres grupos escolares.

Con esto no queda enteramente resuelto el problema, porque aún se necesitaría crear 617 secciones para 30.850 niños.

A continuación se proyectaron multitud de diapositivas, ilustradas por el conferenciante, de todos los grupos construídos y en construcción. De estos últimos se han de inaugurar el 14 de abril los grupos Alcalá Zamora, Sorolla, Dicenta, Tirso de Molina, Moyano, Amador de los Ríos, Usera y Francisco Giner. El 15 de septiembre se inaugurarán los de Salmerón, Castelar, Leopoldo Alas, Alfredo Calderón y Unamuno.

Construídas por el Ayuntamiento son las Escuelas Bosque, el Legado Crespo, Escuelas Aguirre, Eduardo Benot, Carmen Rojo, Magdalena Fuentes, Francisco Ruano, San Eugenio y San Isidro, conde de Peñalver, Ruiz Jiménez y Andrés Manjón. Además de ellos, el Ayuntamiento ha transformado multitud de locales arrendados, mediante acuerdo con sus dueños. De esta manera se ha hecho todo lo posible para que de las 225 escuelas que corresponden a Madrid, entre las siete mil declaradas urgentes en toda España por el Gobierno, tengan realidad la mayoría en pocos meses.

El conferenciante fué muy felicitado al terminar su disertación.

Mitin de aparejadores

Se celebró el domingo, con asistencia de varios representantes provinciales

Con extraordinaria concurrencia se celebró el domingo, en el «cine» Tívoli, el mitin anunciado por la Federación Nacional de Aparejadores.

Presidieron dicho acto don Justo Guillén, don Antonio Remis y el señor Panyella, presidente de la Sociedad Central, secretario y vicesecretario de la Federación, respectivamente.

Después de leerse numerosas adhesiones, hablan brevemente don José Hernández Sánchez, que representa a la Asociación Provincial de Murcia; don Julián Tordesillas, por la de Aragón; don Julio Sánchez de la Campa, por Málaga; don Luis Guerra, por Valladolid, y don José Panyella, por la de Cataluña

A continuación hace uso de la palabra el alumno de Aparejadores don Antonio García Castro, el cual resalta la amplitud de estudios a que están sometidos y la deficiencia pedagógica de sus maestros, los arquitectos. Termina diciendo que no consentirán que se se les regateen sus derechos.

Le sucede el titular don Antonio Hernández Alvarez, el cual afirma que los arquitectos tratan de apartarlos, por el temor a que inspeccionen sus obras. Señala como puntos esenciales la cuestión económica y la de la enseñanza. Hace referencia al mitin de Pavón, al que califica de «espectáculo». Concluye defendiendo a su compañero y diputado señor Sbert.

El letrado asesor de la Federación, don José Ferrer Sama, expone los derechos y condición de la profesión de aparejador, estimando que es razón de derecho y justicia que se atienda a éstos en sus demandas. Refiriéndose al intrusismo, dice que los apajeradores son los que más sufren sus consecuencias, pues su misión de técnico constructor es suplantada por los arquitectos, como en el caso de la Escuela de Trabajo, de Oviedo.

Ruega a los Poderes públicos que se interesen en la resolución del problema de la responsabilidad en la ley, para bien del Derecho y de la Justicia

Pone colofón a los discursos el presidente de la Federación, don Emilio Castellano Gállego, quien examina uno por uno los artículos del proyecto de ley presentado a las Cortes. Alude al mitin de Pavón, diciendo que se quiere reducir el nivel cultural de los aparejadores. Proclama que son enemigos de mezclar la cuestión profesional con la política, y añade que la colegiación de los arquitectos hace que éstos invadan, injusta e inhumanamente, todo el terreno nacional, eliminando al profesional de inferior categoría, condenándole a la miseria.

Termina abogando por la unión, para coadyuvar al bien común.

Todos los oradores fueron muy aplaudidos a lo largo y al final de sus disertaciones.

El acto terminó dentro del mayor orden.

Más exceptuados de la confiscación

Por no haber ejercido las prerrogativas de la Grandeza

Vista la instancia de don Emilio Dávila Ponce de León, en solicitud de que se declare exceptuada de expropiación la finca Cortijada de Brácana, sita en Illora (Granada), cuya extensión superficial es de 1.459 hectáreas y de la que le pertenece tan sólo la mitad en proindiviso, la cual se halla comprendida en los preceptos de la Reforma agraria, tanto por ser el exponente grande de España con título de conde de Guadiana, cuanto por la extensión del predio, razonando la excepción que solicita en el hecho de no haber ejercido las prerrogativas honoríficas que la Grandeza confiere y en la circunstancia de ser la finca un modelo de explotación, se dispone que el conde de Guadiana con Grandeza no está incurso en expropiación, por no haber ejercido las prerrogativas honoríficas inherentes a aquélla, y que no procede, por el momento, hacer pronunciamiento alguno respecto a la ejemplaridad de la explotación de la finca denominada Cortijada de Brácana, por no haber sido declarada todavía la referida propiedad en los plazos y forma que determina la base séptima de la ley y la orden de 30 de diciembre último, con reserva del derecho a promover tal petición en su día.

Y visto el recurso entablado por don Manuel de la Lastra y Liendo, en concepto de padre del menor don Marcos de la Lastra y Castrillo, contra la inclusión del nombre de éste, como consecuencia de venir ostentando los títulos de marqués de Benamejí y de las Cuevas del Becerro, con Grandeza de España, en la relación publicada en la "Gaceta de Madrid" de 16 de octubre de 1932, en razón a ser menor de edad y no haber ejercido ni podido ejercer las prerrogativas que la Grandeza confiere, se excluye a dicho señor de la expropiación sin indemnización de fincas rústicas.

EL MADRID GANO AL VALENCIA EN MESTALLA POR UNO-CERO

Por un gran tanteo triunfaron el Donostia y el Athletic de Madrid sobre el Español y el Castellón, respectivamente. Esta tarde se celebrarán los partidos aplazados: Alavés-Donostia y Coruña-Irún. El Celta consigue empatar con el Sevilla. Una difícil victoria del Zaragoza

Primera División

Madrid, 1; Valencia, 0

VALENCIA, 27.—Con un llenazo extraordinario, el mayor de la temporada, se ha celebrado este encuentro de la primera división.

De los pueblos de toda la provincia y de Madrid han acudido numerosos aficionados.

A las órdenes de Arribas, los equipos se han alineado de la siguiente forma:

Madrid: Zamora, Ciriaco—Quincoces, Regueiro (P.)—Valle—Gurruchaga, Eugenio—Regueiro (L.) — Olivares— Hilario—Olaso.

Valencia: Nebot, Melenchón—Pasarín, Abdón—Ricart—Coide, Torredeflot — Picolín—Vilanova—Costa—Sánchez.

Olivares pasa a Hilario, éste a Regueiro, quien devuelve al canario, que a su vez cede adelantado a Olaso, quien corre la línea; centra templado y entra al remate Olivares, que introduce el balón en la meta valencianista.

La ejecución del tanto ha sido más rápida que su relación.

El tanto produce el natural estupor en el público, y sienta como un jarro de agua fría en los jugadores locales.

Todo ello es aprovechado por los madrileños para dominar insistentemente, lo que consiguen durante diez minutos, en los que se defiende bien la zaga valenciana.

Poco a poco reaccionan los medios locales y se sacuden el dominio, haciendo realizar a sus delanteros frecuentes avances que no tienen resultado práctico por la indecisión en los remates y la afortunada actuación del último trío blanco.

El Madrid vuelve a hacerse dueño de la situación, dominando, aunque sin gran insistencia, siendo fácil a la defensa valenciana despejar las situaciones.

Con juego nivelado se llega al medio tiempo.

En la segunda parte, los valencianos salen dispuestos a partirse el pecho y juegan con gran codicia, dominando enormemente durante el primer cuarto de hora, llegando incluso a desconcertar a la defensa blanca, que se ve y se desea para poder contrarrestar esta formidable ofensiva.

A continuación vienen veinte minutos de juego estacionado con sucesivas incursiones en las dos metas, que siempre son resueltas felizmente por ambas líneas de defensas, y en último caso por los guardametas, que están actuando muy acertadamente.

Costa y Torredeflot pierden dos ocasiones claras para marcar, especialmente aquél, al rematar alto un balón a portero batido, y Olaso otra a pocos metros de la meta contraria.

Los últimos diez minutos fueron de intensa emoción, pues los valencianos se lanzaron a un desesperado ataque, en que, incluso los defensas, llegaron a rematar a "goad", pero la ordenada y serena defensa del Madrid les impidió marcar. Zamora hace dos de sus características paradas, siendo ovacionado.

Y con el resultado con que se inició el encuentro, finaliza.

El Madrid ha actuado bien en conjunto, siendo sus mejores individualidades Zamora, Ciriaco, Valle y Quincoces, por este orden.

El Valencia jugó con gran entusiasmo, notándose falta de decisión en el tiro a sus delanteros.

Pasarín, Nebot, Melenchón y Ricart los mejores.

Arribas arbitró bastante bien. Tuvo algunos errores, especialmente en el primer tiempo, al pitar varios "offsides" contra el Madrid. Siguió con su criterio acertado y rigorista de no tocar "penaltys" por manos involuntarias.

El público, correcto.

Athletic Bilbao, 4; Alavés, 0

BILBAO, 27.—Ayer, en el campo de San Mamés, se celebró el anunciado partido entre el Athletic de Bilbao y el Deportivo Alavés. Vencieron los bilbaínos por 4-0. En el primer tiempo marcaron los del Athletic dos tantos y en el segundo otros dos. El partido, en general, resultó algo soso, y en los del Athletic no se vió la gran clase de juego a que nos tienen acostumbrados, limitándose tan sólo a cumplir. Se destacaron los defensas, y de los jugadores fueron los mejores los delanteros, que, en resumidas cuentas, fueron los que decidieron el partido. El equipo de Vitoria venía valiente, pero acusó un juego muy bajo. De los delanteros del Athletic todos marcaron, a excepción de Lafuente. Por tanto, los que hicieron "goals" fueron Chirri, Iraragorri, Bata y Gorostiza.

A los doce minutos de empezar el primer tiempo marca el primer tanto Iraragorri. Cinco minutos antes de terminar este tiempo Gorostiza consigue el segundo "goal" para el Athletic. Antes de terminar este tiempo, Arana, del Alavés, queda lesionado. En el segundo tiempo, a los quince minutos de empezar, Chirri, en un lío, logra el tercer tanto para los bilbaínos. Y, finalmente, Bata consigue el cuarto y último tanto para el Athletic.

Actuó bien el árbitro vizcaíno Eduardo Iturralde.

Los equipos alinearon de la siguiente manera:

Athletic de Bilbao: Blasco, Zabalo—Urquizu, Pichi — Muguerza — Gerardo, Lafuente—Iraragorri—Bata — Chirri — Gorostiza.

Deportivo Alavés: Santa María, Arana—Euskalduna, Costa—Zulaica—Antero, Luzurriaga—David—Irureta — Albéniz—Urretavizcaya.

Barcelona, 4; Betis, 1

BARCELONA, 27.—En el campo de Las Corts y en presencia de numeroso público se jugó este encuentro, que en general fué aburrido.

Arbitró discretamente el señor Sanchiz Orduña, del Colegio valenciano, a cuyas órdenes se alinearon los equipos en la forma siguiente:

Barcelona: Nogués, Zabalo—Alcoriza, Martí—Font—Pedrol, Helguera — Bestit—Goiburu—Ramón—Jordá.

Betis: Urquiaga, Areso—Jesusín, Adolfo I—Soladrero — Roberto, Timimi—Adolfo II—Capillas—Pepene — Gabella.

En el primer tiempo el juego fué bastante nivelado. La delantera visitante daba más la impresión de peligro que la local y, no obstante, el Betis tuvo que sucumbir por un buen margen de tantos, si bien en su derrota influyó notablemente las bajas de Jesusín a finales del primer tiempo y de Soladrero a principios del segundo. La compenetración de que hicieron gala hasta dicho momento desapareció para organizarse en defensiva.

En los primeros cuarenta y cinco minutos se marcaron tres tantos; dos favorables al Barcelona, conseguidos por Ramón al rematar un tiro de Goiburu, que Urquiaga no acierta a blocar, y por Goiburu, que con tiro raso coronó un centro retrasado de Helguera.

El del Betis lo consiguió Gabella rematando de cabeza un centro de Adolfo.

En el segundo tiempo, y por las bajas que sufrió el Betis, el Barcelona dominó intensamente, pero la acertada defensa que de su marco hicieron los visitantes, ayudados por los fallos de los azul-grana, hizo que éstos no pudieran marcar sino hasta ya bien entrada la segunda parte. Una falta de Adolfo a Goiburu, que se castiga, la ejecuta Pedrol, con tanta fuerza, que el balón se escurre de las manos de Urquiaga y traspasa la línea de "goal". El último tanto fué a cargo de Bestit, que, recogiendo en terreno barcelonista un pase de Goiburu, escapa perseguido por Capillas y dentro del área de "penalty" lo zancadillea, al tiempo que Urquiaga inicia una salida; pero así y todo el interior barcelonista puede rematar sesgado, introduciéndose el balón en la red.

El tiempo que el Betis jugó completo demostró ser equipo de gran clase, y el mejor elogio que de él puede hacerse es que, a pesar de quedar su conjunto reducido a nueve jugadores, no perdió la moral y, cuando podía romper el cerco azulgrana, se lanzaba al ataque con toda briosidad.

Donostia, 6; Español, 1

SAN SEBASTIAN, 27.—En el campo de Atocha se celebró el partido entre los equipos del Español y el Donostia.

El tiempo, cubierto, soplando fuerte viento, y el campo nada más que regular.

Los equipos se alinean a las órdenes de Canga Argüelles, en la forma siguiente:

Donostia: Beristain, Arana—Goyeneche Amadeo — Ayestarán — Marculeta, Insausti—Aldazábal—Urtizberea — Chivero—Tolete.

Español: Florenza, Arater — Pérez, Cristiá—Loyola—Oro, Prat—Edelmiro—Garreta—Redó—Bosch.

Salen los donostiarras, y el primer ataque se hace por parte del Español, que llega al terreno peligroso donostiarra. Los catalanes aprovechan bien la ventaja del viento y arrancan con eficacia, viéndose bonitas jugadas.

A los ocho minutos, en un avance donostiarra, promovido por Marculeta, hay combinaciones de delanteros, y Chivero lanza un tiro magnífico, a un ángulo, batiendo a Florenza.

El dominio de los locales sigue intenso.

A los dieciséis minutos, los españolistas hacen un avance bueno, y debido a la descolocación de Arana, Garreta manda la pelota a la red, logrando así el empate.

Los donostiarras se apuntan dos "corners", y a los treinta y ocho minutos, en un avance donostiarra, Urtizberea larga un magnífico tiro, y marca el segundo tanto donostiarra.

El delantero centro catalán, Garreta, tiene un encontronazo con Beristain, y queda en el suelo, estando algunos minutos suspendido el partido. Garreta se retira, pero sale luego. A los cuarenta minutos, Tolete, de un soberbio tiro al ángulo, marca el tercer tanto.

Dominando el equipo local termina el primer tiempo, con el resultado de tres a uno.

Segundo tiempo

En el segundo tiempo, el Donostia, jugando a favor del viento, domina por completo, salvo unos diez minutos, en que los españolistas, a fuerza de buen juego, logran llevar el balón a terreno contrario.

A los dos minutos, Tolete recoge un balón de Marculeta, lo pasa a Urtizberea de un centro pasado, éste lo envía a Insausti, quien marca el cuarto.

A los quince minutos, Urtizberea, de un tiro raso magnífico, mete el balón en la red, sin que ni siquiera lo viera Florenza, a consecuencia de la rapidez de la jugada, y marca el quinto "goal".

El Español reacciona, y logra dominar unos minutos. A los treinta y seis minutos, Marculeta manda el balón a Tolete, éste lo pasa a Urtizberea, quien manda la pelota a la red, marcando el sexto "goal" donostiarra.

El partido resultó interesante. El Donostia jugó horrores. La línea media anuló por completo a la contraria, y en cuanto la delantera apretó, vino la catástrofe de los españolistas. Marculeta destacó, como siempre, sobre los 22; Ayestarán jugó mucho y bien, y Amadeo defendió admirablemente su puesto. Los delanteros, magníficos. Chivero, en la primera mitad, muy bien; en la segunda decayó al ver asegurado el triunfo. De las defensas, Goyeneche. Beristain hizo buenas paradas.

De los catalanes destacó Florenza, gracias a quien la catástrofe no fué mayor. Hizo paradas inverosímiles. Los demás jugaron bien, pero no pudieron contrarrestar el empuje y juego de los donostiarras.

Racing, 2; Arenas, 1

SANTANDER, 27.—Se celebró ayer el partido entre el Arenas y el Racing con fuerte viento sur y buen tiempo y una excelente entrada. Arbitró el encuentro Melcón.

Los equipos se alinearon de la siguiente forma:

Racing: Jáuregui, Ceballos—Hernández, Ibarra—Oscar — Larrinoa, Santi—Loredo—Telete—Larrinaga—Cisco.

Arenas: Egusquiza, Agüero—Arrieta, Calvo—Urreti—Villagrá, Teófilo — Ribero—Iriondo—Barrios—Emilin.

En el primer tiempo jugó el Racing a favor del viento, dominando, pero con escasa eficacia, pues los ataques de medios y delanteros santanderinos eran llevados por alto, favoreciendo las defensas de los areneros, pues el equipo vizcaíno domina el juego por alto.

A los diez y seis minutos de juego el Racing había hecho cuatro saques de esquinas, algunos de ellos producidos por paradas estupendas del portero del Arenas. A los treinta minutos se produce el primer tanto a favor del Racing con un estupendo remate de cabeza por parte de Loredo. En el segundo tiempo siguen decaídos los dos equipos. El viento arrecia y el Arenas domina. El Racing se mantiene a la defensiva, atacando en la segunda mitad. El tanto del empate viene a los veintitrés minutos por un fallo de Hernández, que sirve para que Irondo, a metro y medio de la portería, lance un tiro imparable. A partir de aquí el encuentro toma interés, porque ambos equipos se lanzan a hacer el tanto que les dé la victoria, aunque, desde luego, no se ve ninguna jugada bonita. A los treinta y ocho minutos en un ataque del Racing, y después de varios remates, de un fuerte tiro de Larrinaga, que resulta imparable para el portero del Arenas, se consigue el tanto de la victoria del Racing.

Así terminó el partido. Lo mejor del Arenas, los defensas.

Del Racing, de los medios Ibarra, y de los delanteros Larrinaga y Loredo.

El árbitro tuvo una tarde gris.

Alavés-Donostia

VITORIA, 27.—Mañana martes se celebrará el partido que se suspendió dos veces entre el Club Deportivo Alavés y el Donostia F. C.

Como se sabe, es un partido completamente decisivo para el equipo vitoriano.

Segunda División

Oviedo, 3; Murcia, 0

OVIEDO, 3.—Con toda facilidad, el Oviedo venció al Murcia por 3 a 0.

Este resultado no refleja ni con mucho el desarrollo del partido, ya que se redujo a un dominio abrumador del Oviedo y a una defensa del Murcia, en la que la suerte tuvo una intervención principalísima.

En efecto, la delantera oviedista, que fué lo mejor que hubo sobre el terreno, se pasó la tarde realizando avances magníficos, por lo rápidos, precisos y arrolladores, y rematando formidablemente, sobre todo Lángara, que se hartó de lanzar disparos.

Pero los postes y el larguero, los inverosímiles rebotes del balón en los defensas murcianos, y, en última instancia, Elzo, que paró mucho, desde luego, pero que tuvo también una suerte loca, pues fueron varias las veces en que hallándose ya batido le fué la pelota a las manos o tropezó en su cuerpo, impidieron que la neta superioridad de los locales se tradujera en más tantos que los tres que consiguieron.

El primero lo hizo Lángara, cuando iba un cuarto del primer tiempo, rematando un centro de Inciarte, sobre la marcha y de un zurdazo imparable. Poco después, uno de los infinitos barullos que hubo ante la meta del Murcia, a consecuencia del incesante bombardeo oviedista, lo resolvió Casuco, marcando el segundo tanto. Y el tercero, ya en el segundo tiempo, fué obra de Lángara, que largó otro cañonazo, desde muy cerca, aprovechando un pase de Galé.

Este último fué el alma del equipo, con su juego científico, llevando la iniciativa en todo momento y conduciendo magistralmente a toda la delantera, que se mostró como la línea más completa y eficaz, pues continuamente dió la impresión de gran peligro. Sirio, el medio centro oviedista, la sostuvo incansablemente y con acierto. Los demás tuvieron poco que hacer.

Del Murcia, el mejor fué Elzo, que tuvo una tarde afortunadísima, pues, además de haber parado mucho con vista, agilidad y colocación admirables, evitó también varios tantos inconscientemente, de manera incomprensible. El resto del equipo contuvo como pudo la avalancha oviedista, pero nadie hizo nada de particular, salvo Julio, el interior derecha, jugador de excelente clase.

En lo que sí se distinguieron algunos fué en el juego violento y sucio, a ciencia y paciencia de Montero, cuyo arbitraje fué sencillamente pésimo.

Athletic, 8; Castellón, 1

En el Stadium Metropolitano se celebró el domingo el partido Athletic-Castellón, entre un aspirante al primer puesto y el presunto colista. Sin esforzarse el Athletic, o, mejor dicho, sin ofrecer un excelente partido, ni mucho menos, triunfó por 8-1, margen éste bastante elevado y que da idea sobre el valor del Castellón.

Puestos a dar todo su rendimiento, y que en realidad no lo ha dado aún todo el conjunto en lo que llevamos de temporada, muy bien pudieron marcar una docena, por lo menos. Tal es la diferencia, y con esto parece que sobran todos los comentarios.

Sin medios, sin delanteros, sin individualidades ni conjunto, y sin ninguna moral, por lo que se puede suponer del resumen de su actuación, casi no se explica cómo el equipo forastero pudo marcar. Unicamente, gracias a la apatía que exhibe el Athletic en muchos minutos de casi todos sus partidos.

Terminó el primer tiempo con 5-1. Desde el comienzo dominó intensamente el Athletic, pero durante largo rato no acertaron los delanteros en el remate; el primero lo hizo el medio centro, y permitieron que un cuarto de hora más tarde empatase el Castellón, por un tiro bombeado de Santaolalla. Eso sí, en cuanto vino el segundo tanto, se apuntaron pronto los otros tres. Resumen: Guijarro, 2; Feliciano, Rubio y Marín.

Asegurada la victoria, se explica el juego gris desarrollado por el Athletic durante la primera media hora del segundo tiempo. Como en el anterior, se apuntaron con poco intervalo los tres tantos, dos de ellos marcados por Guijarro y el otro por Buiría.

Guijarro jugó muy bien. De los restantes, no vale la pena destacar a alguno, pues no hay que olvidar el equipo o los jugadores situados en frente.

Arbitro: señor Medina. Equipos:

A. C.—Vidal, Olaso-Mendaro, Rey—Feliciano—Vigueras, Marín—Guijarro—Rubio—Buiría—Amunárriz.

C. D. C. — Pedrín, Valentín—Gonel, Alba—Bergés—Archilés, Ballester—Santaolalla—Antolín—Lucas—Angelillo.

Este partido se juega con balones de la Casa **MELILLA. Barquillo, 6.**

Coruña-Irún, aplazado

LA CORUÑA, 27.—A causa del mal tiempo se ha aplazado el partido entre el Club Deportivo de esta población y el Unión Club de Irún.

Se jugará mañana martes.

Osasuna, 3; Sporting, 2

PAMPLONA, 27.—En San Juan se jugó el partido Osasuna-Sporting de Gijón, que resultó muy interesante, y, sobre todo, muy reñido, hasta el punto de que en el último minuto parecía venir el empate.

Los equipos empataron a dos en la primera mitad. Los tantos del equipo local fueron hechos por Urrizalqui y Vergara, y los de los gijoneses por Herrera y Campomanes.

El tanto de la victoria lo hizo Vergara.

En cada tiempo marcó el Sporting un tanto más, pero los dos fueron anulados por "offside".

Sevilla, 1; Club Celta, 1

SEVILLA, 27.—Por la tarde desapacible y la poca atracción del cartel, hubo un vacío en el partido Sevilla-Celta. Todo el primer tiempo estuvo igualado en juego, malo y sucio. Vega se lesionó por una entrada de Morán.

Fué el Celta quien primero marcó por una mala jugada de la defensa local. Nolete aprovechó la ocasión para fusilar el tanto.

Al final del primer tiempo logró el Sevilla el empate por mediación de Cortón, quien aprovechó un lío por un centro corto de Brand.

En el segundo tiempo dominó intensamente el Sevilla, demostrando una vez más sus delanteros pánico y torpeza para resolver las jugadas en la puerta contraria. El Celta se defendió heroicamente y llevó algunos avances con mucho peligro.

Por el Sevilla se distinguieron Fede, Abad, Eizaguirre y Sedeño, y por el Celta, Nolete, Polo y Machicha II.

Sevilla F. C.: Eizaguirre, Morán—Sedeño, Silvosa—Abad—Fede, Vantolrá—Padrón—Campanal—Corton—Brand.

Celta de Vigo: Lilo, Capesto—Valcárcel. Armando—Vega—Peña, Machicha I—Machicha II—Nolete—Chas—Polo.

Tercera División

Zaragoza, 1; Valladolid, 0

ZARAGOZA, 27.—Con gran entrada se ha jugado la semifinal para la Tercera División liguista, entre el Zaragoza y el Valladolid.

El encuentro ha sido competidísimo en todo momento, y aunque en general haya dominado el Zaragoza, pues el Valladolid adoptó sistemáticamente la táctica defensiva, la gran actuación de Irigoyen ha impedido que los locales sacaran fruto de sus ataques, hasta que diez minutos antes del final, en un centro cerrado de Almandoz, que Irigoyen, acosado por Zorrozúa, no ha podido despejar, han logrado los zaragocistas su único tanto, ganando así por la mínima diferencia.

El pobre resultado ha decepcionado a los aficionados locales, que temen la eliminación, el domingo próximo, en Valladolid.

Sabadell, 8; Cartagena, 2

SABADELL, 27. — El Sabadell ganó al Cartagena en el partido de ayer, por 8-2. Buen margen para pensar que el equipo sabadellense se calificará para la final de Tercera División.

A beneficio de Santos

Esta tarde, a las tres y media, en el Stadium Metropolitano, se celebrará el interesante partido en beneficio de Santos, el conocido jugador del Athletic.

El primer equipo del Athletic, con la sola excepción de la línea media, que presentará una buena alineación de otros tiempos— Santos— Ordóñez— Arteaga—, jugará contra una selección en la que intervendrán ocho o nueve internacionales.

Para rendir un justo homenaje a un antiguo jugador que capitaneó muchas veces el equipo, los socios del Athletic —parece que todos—han asegurado su asistencia, pero haciendo caso omiso de su "carnet", es decir, pagando su entrada

CAMPEONATO DE "FOOTBALL" DE LA LIGA

PRIMERA DIVISION

Madrid F. C.-*Valencia F. C.	1—0
Athletic de Bilbao-C. D. Alavés	4—0
F. C. Barcelona-Betis Balompié	4—1
Racing Santander-Arenas Club	2—1
Donostia F. C.-C. D. Español	6—1

Clasificación después del domingo, febrero 26 (inclusive)

	Cl.	J.	En su campo G.	E.	P.	Fuera G.	E.	P.	F.	C.	Pn.
1, Madrid F. C.	(1)	14	6	0	0	5	2	1	37	9	24
2, Athletic Bilbao	(2)	14	4	0	3	6	0	1	50	23	20
†, F. C. Barcelona	(3)	14	6	2	0	1	2	3	34	23	18
†, C. D. Español	(6)	14	5	0	1	3	2	3	25	24	18
5, Valencia F. C.	(7)	14	4	2	2	0	1	5	27	37	11
6, Racing Santander	(4)	14	5	1	1	0	0	7	36	41	11
7, Donostia F. C.	(8)	13	4	2	2	0	0	5	29	37	10
8, Arenas Club	(5)	14	4	1	2	0	1	6	27	32	10
9, Betis Balompié	(—)	14	3	2	2	0	2	5	20	38	10
10, C. D. Alavés	(9)	13	3	0	2	0	0	8	16	37	6

SEGUNDA DIVISION

Oviedo F. C.-Murcia F. C.	3—0
Athletic de Madrid-C. D. Castellón	8—1
C. A. Osasuna-Sporting Gijón	3—2
Sevilla F. C.-Club Celta	1—1
C. D. Coruña-Unión Club Irún	Aplazado.

	Cl.	J.	En su campo G.	E.	P.	Fuera G.	E.	P.	F.	C.	Pn.
1, Oviedo F. C.	(2)	14	6	1	0	3	1	3	42	21	20
2, Athletic Madrid	(6)	14	6	1	1	1	3	2	31	26	18
3, Unión Club Irún	(—)	13	5	1	0	2	0	5	39	26	15
4, Murcia F. C.	(4)	14	5	0	2	1	2	4	24	33	14
5, Sporting Gijón	(3)	14	5	1	1	1	1	5	45	35	14
6, C. D. Coruña	(5)	13	5	2	0	0	1	5	26	33	13
7, Club Celta	(9)	13	5	0	1	1	1	5	28	29	13
8, C. A. Osasuna	(—)	14	4	2	1	1	1	5	40	35	13
9, Sevilla F. C.	(8)	14	4	2	1	1	0	6	25	28	12
10, C. D. Castellón	(7)	13	1	0	4	1	0	7	14	48	4

N. B.—Cl. indica la clasificación de la temporada pasada por los partidos jugados; **J.**, partidos jugados; **G.**, ganados; **E.**, empatados; **P.**, perdidos; **F.**, tantos a favor; **C.**, tantos en contra; **Pn.**, puntuación, y **(—)**, Club ascendido o descendido.

Por la igualdad de puntuación entre varios equipos, y puesto que han jugado entre sí, se tiene en cuenta el "goal average" parcial.

TERCERA DIVISION

C. E. Sabadell-Cartagena ..... 8—2 | **Zaragoza F. C.**-Valladolid..... 1—0

En hockey, la Ferroviaria y el Athletic, empatan

Triunfó el Club de Campo en el campeonato femenino

El domingo se jugaron dos interesantes partidos del campeonato regional, uno masculino y el otro femenino.

En el encuentro Ferroviaria-Athletic, los dos equipos empataron. Muy interesante y reñido, sin marcarse ningún tanto.

* * *

Por el mal tiempo se suspendió el partido Fundación del Amo contra Club de Campo.

Se jugó con carácter amistoso.

* * *

En el campeonato femenino, el Club de Campo triunfó con facilidad sobre el Aurrerá, por 4-0. En los primeros diez minutos dominó el Aurrerá, pero el resto del encuentro fué nato para las señoritas del Club de Campo.

CAMPEONATO DE FOOTBALL INFANTIL
Copa "JEROMIN"

Los trofeos de este Campeonato para los equipos que ocupen el primero y segundo lugar, consistentes en una magnífica copa de plata de ley de 30 cm. de alta, más once preciosas copitas, también de plata, de 12 cm., para el primer equipo, y una copa del mismo metal precioso e igual tamaño, 30 cm., más once estupendos lápices **Evershap,** para el segundo, se hallan expuestos en los escaparates de la

PLATERIA D. GARCIA
Príncipe, 10

NOTA: Estas magníficas copas han sido fabricadas especialmente para este Campeonato por la casa Platería D. García, en sus fábricas instaladas en la calle Juan de la Hoz, 6.

El concurso de señoritas de la S. E. A. Peñalara

Triunfó Margot Moles. La interesante prueba de patrullas de la S. D. Excursionista

El frío, la ventisca y la niebla no arredraron a las valientes "peñalaras" que acudieron con entusiasmo el domingo a la Sierra a participar en las pruebas anunciadas.

La Sociedad Peñalara llevó a cabo la carrera de señoritas, con el siguiente itinerario: Cogorros de las Maravillas-Camino de la Fuenfría-Pradera de Navalusilla. Se clasificaron en los primeros lugares, obteniendo premios, las "veteranas": 1, Margot Moles, que ganó la magnífica copa donada por el señor ministro de Instrucción Pública, precisamente para esta prueba, invirtiendo en el recorrido señalado 10 minutos 12 segundos; 2, Ernestina Herreros, que hizo una magnífica carrera, tardando 11 minutos 40 segundos, y ganando la Copa Ofelia Hernández Pacheco; y 3, Lucinda Moles, 13 minutos 28 segundos, Copa de la S. E. A. Peñalara; y en la clasificación general: 1, Susana Wolf, Copa del Presidente de la Sociedad Peñalara, 15 minutos 13 segundos; 2, Carmen Muñoz, Copa de la Sociedad Peñalara, 16 minutos 20 segundos; 3, Mercedes Murube, Copa de la Sociedad Peñalara, 16 minutos 22 segundos; 4, Maruja Menoyo, objeto de arte, 17 minutos 55 segundos, y 5, Maruja Angulo, 22 minutos 18 segundos.

La carrera, a pesar de las dificultades del temporal, perfectamente organizada por los elementos de la Comisión Deportiva de la S. E. A. Peñalara.

Prueba de patrullas

Para el domingo próximo se anuncia por la S. E. A. Peñalara la carrera de patrullas mixtas y el concurso de saltos para segundas categorías, ambas pruebas a celebrar por las inmediaciones del Albergue de Peñalara en la Fuenfría.

Concurso de la S. D. Excursionista

El pasado domingo, la Deportiva Excursionista, continuó la ejecución de su programa de pruebas de esquíes de la temporada, a pesar de la inclemencia del tiempo, que puso a prueba los entusiasmos y habilidad de los corredores participantes.

La prueba celebrada fué la de patrullas, cada una de las cuales estaba integrada por un corredor de segunda categoría, otro de primera y una señorita.

El recorrido estaba dividido en tres partes. La primera, a cubrir por el corredor de segunda categoría consistía en: Salida del chalet social, Puerto de Navacerrada, Cerro del Telégrafo y Escaparate de los Cogorros. En este punto era relevado por el corredor de primera categoría, que continuaba la prueba por el camino de Schimdt, hasta el comienzo de la pradera de Navalusilla, en donde, finalmente, las señoritas cubrían el último trozo del recorrido, efectuando el bonito descenso de ambas praderas, a cuyo término se encontraba el Jurado de llegada.

La clasificación de las patrullas fué la siguiente:

Primero, patrulla integrada por Aurora Villa-César García, Agosti-Salvador Serra, en diecinueve minutos, treinta y cuatro segundos.

Segundo, Idem íd., por Ernestina de Herreros-Enrique Herreros-Juan B. Mato, en veintiún minutos y cincuenta y seis segundos.

Tercero, Idem íd., por Carmen Muñoz-Hilario Blanch-Manuel Pujol, en veintidós minutos y cuarenta y cuatro segundos.

Cuarto, Idem íd., por Adelaida Muñoz-José Requena-Sabino Galán, en veintitrés minutos.

Quinto, Idem íd., por Mercedes Murube-Jaime Papworth-José María Ayarra, en veinticinco minutos, y treinta segundos.

Sexto, Idem íd., por Pilar Santa María-Manuel Alvarez-Juan Varea, en veintiséis minutos y cincuenta y ocho segundos.

La patrulla vencedora, en dura competición, realizó una hermosa carrera, como justa consonancia a los valores que la integraban, debiéndose destacar, no obstante, la actuación del señor Serra, que en el recorrido que le tocaba cubrir, realizó una buena marca, poniendo a contribución sus excelentes dotes de esquiador.

De Jurados actuaron los siguientes señores. Salida: Señor Ruiz de Velasco. Cerro del Telégrafo: señor Crespo. Cogorros: señores Escuin y G. Rodríguez. Navalusilla: señor A. Candela. Cronometrador de llegada: señor F. Candela.

Se aplazaron las regatas de la Gimnástica

Las regatas anunciadas para celebrarlas el día 26 en el Estanque del Retiro, en las que se disputaba la Copa donada por el excelentísimo Ayuntamiento de Madrid y organizadas por la Sociedad Gimnástica Española, se suspendieron a causa del mal tiempo.

La suspensión de esta prueba se sometió a votación, obteniéndose ocho votos a favor y dos en contra.

El campeonato nacional de "tennis" en el C. de Campo

Se celebrará en el mes de mayo

El Campeonato de "tennis" de España para 1933 se celebrará en el mes de mayo en el Club de Campo, por haber sido confiada su organización a esta nueva Sociedad.

Existe gran interés por el anuncio de estas pruebas, debido al largo tiempo transcurrido desde que se jugaron por última vez en Madrid en el Club de la Puerta de Hierro.

Entrenador del C. de Campo

Para la próxima temporada el Club de Campo contará con los servicios del famoso entrenador suizo de "tennis" M. Cremer, que estará en Madrid en los primeros días de marzo.

El cross internacional de la Federación Guipuzcoana

Lo ganó el español Cialceta. Campeonato valenciano y preselección de la Federación Castellana

Organizado por la Federación Atlética Guipuzcoana, se corrió ayer un interesante "cross country" internacional, clasificándose en él 34 corredores. El recorrido era de 11 kilómetros y la carrera fué presenciada por numeroso público, siendo su resultado el siguiente:

1, CIALCETA, de la Gimnástica de Ulía, en 40 minutos 34 segundos.

2, A. Gómez, de Unión Montañesa, en 40 m. 55 s.

3, Delgado, del Donostia, en 41 m. 14 s.

4, Simón, del Aviron Bayonnaisse, en 41 m. 20 s.

5, Rodríguez, del Biarritz Olímpique, en 41 m. 22 s.

6, Iradi, de la Gimnástica de Ulía, en 41 m. 26 s.

7, Suescun, del Donostia, en 41 m. 42 s.

8, Aramburu, de la Gimnástica de Ulía, en 41 m. 44 s.

9, Acebal, de la misma, en 41 m. 48 s.

10, Coll, de la misma, en 42 m. 10 s.

Los demás entraron por el siguiente orden: Carrere I, del Aviron Bayonnaisse; Castillejo y Peña, ambos del Donostia; Bizkarguenaga, independiente; Cilleruelo, del Donostia; Iriarte, de la Gimnástica; Jesús González, del Donostia; Guimont, del A. F. B.; Alort, del Biarritz Olímpique; Ceplebosco, del mismo; Montguillot, del mismo; Dufau, del mismo; Sagarzazu, de la Gimnástica de Ulía; Celardín, del mismo; Carrere II, del Biarritz Olympique; Arconada, del Donostia; A. Fernández, de la Gimnástica de Ulía; Junequa, del Biarritz Olympique; Garetín, del A. F. B.; J. López, de la Gimnástica de Ulía; Niebla, del A. F. B., así como Gourdin y Ducus; Carril, de la Gimnástica de Ulía.

La clasificación social fué la siguiente: Gimnástica de Ulía, 18 puntos. Obtuvo el trofeo de San Sebastián; Donostia F. C., 26; Biarritz Olympique, 42; A. F. B., 50.

Terminada la prueba se celebró el reparto de premios en el Centro de Atracción y Turismo.

Campeonato valenciano

VALENCIA, 27.—En Burjasot, y participando ochenta atletas, se corrió el campeonato valenciano de "cross country", que resultó competidísimo.

Entró primero Juan Martínez, de la "Peña Uruguay", quien cubrió los diez kilómetros en 39' 22" 9/5, seguido de Colera, Campa, Rubert, Agulló, Pardo, Pamblanco, etc., hasta 57 clasificados.

Por equipos venció el Gimnástico, por 21 puntos contra 34 del Discóbolo, segundo clasificado.

La organización, admirable.

Preselección castellana

Bajo la organización de la Federación Castellana de Atletismo, se celebró el domingo una interesante prueba de preselección para el campeonato de España.

El recorrido fué el siguiente: Madrid-Chamartín-Ciudad Lineal y regreso, lo que representa unos diez kilómetros.

La clasificación se estableció como sigue:

1, CARLOS BLANCO (Madrid F. C.).
2, Víctor Blanco (Madrid).
3, Fernando Reliegos (Madrid).
4, José Hernández (Madrid).
5, Adolfo López (A. D. Ferroviaria).
6, Venancio Sevillano (Madrid).

VARA Y LOPEZ
OPTICA, ARTICULOS FOTOGRAFICOS Y LABORATORIO
5, PRINCIPE 5

FAJAS "Cauchodama". Preciosos modelos, altos a 25 pesetas. Sagasta, 12. BEM

CORREOS
150 plazas. No se exige título. Instancias hasta 31 de marzo. PREPARACION: previo, 25 ptas. mes; oposición, 50; previo y oposición, 60. CONTESTACIONES REUS: previo, 23 ptas.; oposición, 60. En publicación por entregas. Venta a plazos.
Academia "Editorial Reus"
Clases: Preciados, 1. Libros: Preciados, 6. Apartado 12.250. — Madrid.

CHADY AV. CONDE DE PEÑALVER, 3
PARIS: BOULEVARD ITALIENS, 5
Todos los perfumes de gran lujo a peso

CRISTAL MADRID S.A.

ARTICULOS SANITARIOS DE TODAS CLASES, LUNAS ESPEJOS VIDRIOS..ETC.
fabrica: despacho: FERRAZ 98 TE: 30905
PZ. DEL ANGEL 11. T: 13549

INFORMACION COMERCIAL Y FINANCIERA

INTERIOR 4 POR 100. — Serie F (65,90), 65,85; E (65,90), 65,95; D (65,90), 65,95; C (66,50), 66,15; B (66,50), 66,15; A (66,50), 66,20; G y H (65), 63,85.

EXTERIOR 4 POR 100 — Serie F (81,50), 80,75; E (80,75), 80,75; D (81,25), 81,50; B (81,75), 82,50.

AMORTIZABLE 4 POR 100 CON IMPUESTO.—Serie E (75,75), 75,75; D (76), 75,75; C (76), 75,75; B (76), 75,75; A (76), 75,75.

AMORTIZABLE 5 POR 100 1900 CON IMPUESTO.—Serie F (89,75), 89,50; E (89,65), 89,65; D (89,65), 89,75; C (89,75), 90; B (89,75), 90; A (89,75), 90.

AMORTIZABLE 5 POR 100 1917 CON IMPUESTO.—Serie E (82,50), 84,75; D (85,10), 84,75; C (85), 84,75; B (85), 84,75; A (85), 84,75.

AMORTIZABLE 5 POR 100 1926 SIN IMPUESTO.—Serie C (97), 97; B (97), 97; A (97), 97.

AMORTIZABLE 5 POR 100 1927 SIN IMPUESTO.—Serie F (97,50), 97,90; D (97,50), 97,90; C (97,50), 97,90; B (97,50), 97,90; A (97,50), 97,90.

AMORTIZABLE 5 POR 100 1927 CON IMPUESTO.—Serie E (83,35), 83,35; D (83,35), 83,35; C (83,35), 83,35; B (83,35), 83,35; A (83,35), 83,35.

AMORTIZABLE 3 POR 100 1928 SIN IMPUESTO.—Serie C (70,90), 70,75; B (70,90), 71,10; A (70,90), 71,10.

AMORTIZABLE 4 POR 100 1928 SIN IMPUESTO.—Serie C (83,50), 83,50; B (83,50), 83,50; A (83,50), 83,50.

AMORTIZABLE 4,50 POR 100 SIN IMPUESTO.—Serie A (88), 88.

AMORTIZABLE 5 POR 100 1929 SIN IMPUESTO.—Serie C (97), 97; B (97.05), 97,30; A (97,35), 97,35.

TESOROS.—Serie A (101,75), 101,75; B (101,60), 101,70.

BONOS ORO.—Serie A (210,50), 210,50; B (210,50) 210,25.

FERROVIARIA 5 POR 100.—Serie A (95,50), 95,50.

DEUDA FERROVIARIA 4,50 POR 100. 1928, Serie A (85), 84,75; 1929, Serie A (84,50), 84,50; B (84,25), 84,25.

AYUNTAMIENTOS. — Madrid 1868 (100), 100; Madrid D. y obras (95), 97,50.

GARANTIA DEL ESTADO. — Hidrográfica Ebro 5 por 100 (74), 72; ídem ídem 6 por 100 (86), 87; Trasatlántica 1925, noviembre (73,50), 75; ídem 1926 (80), 80.

CEDULAS. — Hipotecario, 4 por 100, 80,85; 5 por 100 (86,50), 86,50; 5,50 por 100 (92,55), 92,55; 6 por 100 (97,75), 97,80; Crédito Local, 6 por 100 (83,25), 83,25; 5,50 por 100 (75), 75,25; 5 por 100 interprovincial (76,50), 76,50; 6 por 100 interprovincial (89,25), 89,25; ídem 1932 (92), 92,25; Cédulas argentinas (2,26), 2,27; Cédulas de Costa Rica (470), 470.

EFECTOS PUBLICOS EXTRANJEROS. — Empréstito argentino (76), 76; Marruecos (79), 78,75.

ACCIONES.—Banco España (514), 515; Hispano-Americano (159), 159; Río de la Plata, contado (73), 73; Cooperativa Electra, A (121,50), 122; Hidroeléctrica (128), 128,50; Mengemor (146), 145; Telefónica, preferente (103), 103,25; ordin., (101,75), 102,25; Felguera, contado (40), 40; Petróleos (103,15), 115; Española petróleos (25,50), 25,50; fin corriente (25,50), 25,50; M. Z. A., fin próximo (160,75), 160; Metro (125), 125; Madrileña de Tranvías, contado (101,50), 102; Azucarera, contado (38), 38,50; fin corriente (37,75), 38,50; Explosivos, contado (667), 662; fin corriente (667), 662; fin próximo (669), 665 Aguas Potables de Valencia (151), 150; Perfumería Gal (125,50), 118,50.

OBLIGACIONES. — Alberche (89), 88,50; H. Española (88), 85; Chade, 6 por 100 (102), 102; Unión Eléctrica, 6 por 100, 1930 (100), 100; Rif, bonos C (90), 90; Felguera, 1906 (74), 75; Norte, primera (54), 53,50; Asturias, primera (48), 48; Alicante, primera (232,50), 232; ídem G (82,50), 83; Tranvías Este (80), 82; Azucarera, sin estampillar (73,50), 73,50; ídem 5,50 por 100 (90,75), 90,75; Asturiana 1920 (96), 96.

Moneda	Día 25	Día 27
Francos	47,55	47,55
Suizos	235,60	235,40
Belgas	169,40	169,40
Liras	61,95	61,95
Libras	41,15	41,15
Dólares	12,07	12,07
Marcos oro	2,895	2,8925
Esc. portugueses	0,3790	0,3790
Pesos argentinos	3,16	3,16
Florines	4,885	4,885
Coronas noruegas	2,13	2,13
Checas	36,30	36,30
Danesas	1,87	1,87
Suecas	2,22	2,22

BOLSIN DE LA MAÑANA

Explosivos, fin de mes, 664 y 665. En baja, a hoy, 663; fin próximo, 667, 668, 667 y 666; en baja, al próximo, 665, 666; en alza, al próximo, 678, 677. Alicante, fin de mes, 159,50, dinero.

BOLSIN DE LA TARDE

Gran desanimación: sólo se hacen Explosivos, que quedan a 664 por 662 a fin de mes, y a 666 por 664 a fin próximo.

BOLSA DE BARCELONA

Mercado libre.—Norte, 210; Explosivos, 665; Chades, 327; todo a fin próximo.

* * *

BARCELONA, 27. — **Acciones.** — Tranvías Barcelona, ordinarias, 44,50; "Metro" Transversal (36), 38,75; Hullera Española (37), 37,50; Banco Hispano Colonial (220), 44,15; Explosivos (662,50), 133.

Obligaciones. — Obligaciones Norte, 3 por 100, primera (53,50), 53,50; segunda (49,70), 49,50; Valencianas, 5,50 por 100, 83,75; Prioridad Barcelona, 3 por 100 (55,75), 54,25; Especiales Pamplona, 3 por 100, 49,25; M. Z. A., 3 por 100, primera hipoteca (49), 48,65; serie E, 4,50 por 100 (71), 71,2; serie G, 6 por 100, 76,25; Almansa, 4 por 100 (61), 60,75.

BOLSA DE BILBAO

BILBAO, 27.—Valores cotizados al contado:

Acciones.— A. Hornos, 70; Explosivos, 665; Resineras, 12; Papelera, 146,50; Banco de Bilbao, 890; Vizcaya, B, 220; Norte, 209; Alicante, 157; Vascongados, 190; Sota, 400; H. Ibérica, 530; nueva 417,50; Basconia, 670; Telefónicas preferentes, 103.

BOLSA DE LONDRES

Pesetas (41), 41 3/32; francos (87 3/8), 86 9/16; dólares (3,405), 3,4175; libras canadienses (4,108), 4,10 3/8; belgas (24,245), 24,35; francos suizos (17,425), 17,535; florines (18,825), 18,45; liras (66 5/8), 66,75; marcos (14,25), 14,28; coronas suecas (18,825), 18 27/37; ídem danesas (22 7/16), 22 7/16; ídem noruegas (19,50), 19,50; chelines austriacos (30), 30; coronas checas (114 3/8), 114 7/8; marcos finlandeses (226,50), 226,75; escudos portugueses (110), 110; dracmas (585), 597,50; lei (575), 575; milreis (5 3/8), 5 3/8; pesos argentinos (41,50), 41,50; pesos uruguayos (33,50), 33,50; Bombay, 1 chelín 6 1/8 peniques; Changai, 1 chelín 8 5/16 peniques; Hongkong, 1 chelín 3 5/8 peniques; Yokohama, 1 chelín 2 1/4 peniques.

BOLSA DE ZURICH

Chade, A, B, C, 289,50; D, 282,70; E, 259,15; ídem bonos, 89,59; Sevillana, 65,05; pesetas, 42,70; libras, 17,50; dólares, 5,135; marcos, 122,75; francos, 20,2625; Electrobank, 660; Donau Save, 37,75; Italo-Argentina, 67; Chemie, 552; Motor Columbus, 247; Brown Boveri, 155; Crédit Suisse, 655 ex cupón.

BOLSA DE NUEVA YORK

Pesetas, 8,31; francos, 3,945; libras, 3,4155; francos suizos, 19,48; liras, 5,12; florines, 40,43; marcos, 23,41.

NOTAS INFORMATIVAS

Coincide el comienzo de la semana con el final de mes, pero las actividades han quedado reducidas a su más mínima expresión.

La septena pasada quedó con la interrogante de la situación política. No parecía en esta sesión que hubieran transcurrido dos días, puesto que el intervalo ha amortiguado muy poco los comentarios que en los días pasados reinaban en el mercado.

El primer cuarto de hora fué dedicado, como víspera de fin de mes, a la contestación de las opciones. Entretanto, las operaciones en valores especulativos estuvieron casi suspendidas.

* * *

En Fondos públicos abundan muestras de todas clases; pero, en general, predomina el sostenimiento. La pesadez que las tónicas generales podían producir, queda contrarrestada por la afluencia de dinero que, excepcionalmente, tienen algunas clases. Pero, por lo común, esta lucha de circunstancias adversas resulta un estacionamiento en los cursos, y así son bastantes las clases de Deudas que repiten cambios idénticos a los del cierre del viernes, como el Amortizable 5 por 100 de 1927, con impuestos, el 4 por 100 de 1928, el 4,50 del mismo año, el 5 por 100 de 1929. La posición más destacada es la del 3 por 100 1928 y la de 5 por 100 de 1927, que queda en alza.

Desanimación en el corro de Bonos oro, que quedan todavía más flojos, a 210,50 por 210.

En valores municipales no hay variaciones sensibles: sólo aparecen Deudas y Obras, en alza de 2,50, después de varios días de silencio. Erlanger, sigue a la par, y Mejoras, a 80 por 89,75.

Ninguna modificación en el grupo de cédulas, que quedan estacionadas, tanto hipotecarias como de Crédito Local, a los cambios anteriores.

* * *

En el grupo bancario vuelve a registrarse la consabida oscilación típica de Banco de España, esta vez en alza. Ni Ríos ni HispanoAmericano experimentan variaciones. Aquéllos mantienen sus ganancias, a 73, y sigue el dinero.

El corro eléctrico parece que mejora ligeramente su tendencia, aunque no consigue grandes diferencias. Hidroeléctricas Españolas cambian algo de orientación, pero quedan con dinero a 128,50, viejas, y a 123 las nuevas: Alberches, dinero, a 58; Electras reconquistan sus puestos, y quedan con dinero a 122; Guadalquivir, demandadas a 101.

Abandonado totalmente el grupo minero, salvo Felgueras, que repiten cambio, a 40.

* * *

Completamente paralizado el grupo ferroviario. Hay algún escarceo para Alicantes, que quedan con dinero a 159,50 a la liquidación y a 160 fin de mes. Pero no se oye ningún cambio para Nortes, ni siquiera una voz.

Metros siguen en la misma posición, 126 por 125 las viejas; pera las nuevas no sale nada, aunque parece que está más dispuesto el papel.

Tranvías experimentan nueva alza, siguiendo el curso de todos estos días.

* * *

Explosivos, contestadas las opciones, perdieron la resistencia que habían mostrado en el bolsín de la mañana. Antes no se había lanzado en la sesión ni un solo cambio. La primera posición fué de 661 el dinero a fin de mes, 663 a fin próximo, para cerrar a 664 por 662 a fin de mes, y a 666 por 664 a fin próximo. Las opciones se contestaron alrededor de 663. Negocio escaso y poco entusiasmo.

Más animación en Azucareras ordinarias, que logran reponerse después del batacazo de estos días atrás.

En cambio Petrolitos, que en el descenso siguieron suerte paralela, no secundan la reposición y quedan a los mismos precios, con papel a 25,50 por 25,25 al contado, y dinero a 25,50 a fin de mes.

* * *

En Obligaciones hay menos movimiento que otros días, especialmente en el grupo ferroviario.

Ninguna variación notable en moneda extranjera.

VALORES COTIZADOS A MAS DE UN CAMBIO

Amortizable 5 por 100, 1920, F, 89,40 y 89,50; 5 por 100, 1929, C, 97,25 y 97; Petrolitos, 25,25 y 25,50; Explosivos, fin corriente, 661 y 662; fin próximo, 664, 665, 666 y 665.

DOBLES DE FIN CORRIENTE A FIN PROXIMO

Interior, 0,30; bonos oro, 0,70; Chade, 1,25; Alicantes, 0,895; Nortes, 1,00; Tranvías, 0,50; Azucarera ordinarias, 0,175; Cédulas beneficiarias, 0,75; Española de Petróleos, 0,40; Explosivos, 2,50.

* * *

Pesetas nominales negociadas:

Interior, 1.033.500; dobles, 200.000; Exterior, 122.000; 4 por 100, amortizable, 120.000; 5 por 100, 1920, 267.500; 1917, 123.000; 1926, 71.000; 1927, sin impuestos, 432.000; 1927, con impuestos, 230.000; 3 por 100, 1928, 81.000; 4 por 100, 1928, 136.400; 4,50 por 100, 1928, 246.000; 5 por 100, 1929, 65.000; Bonos oro, 70.000; dobles, 20.000; Tesoro, 5,50, 177.500; Ferroviaria, 5 por 100, 8.000; 4,50, 1928, 5.000; 4,50, 1929, 11.000; Ayuntamiento de Madrid, 1868, 400; Deudas y Obras, 1908, 500; Hidrográfica, 6 por 100, 5.000; 5 por 100, 7.500; Trasatlántica, 1925, noviembre, 4.000; 1926, 1.000; Hipotecario, 4 por 100, 14.500; 5 por 100, 282.500; Hipotecario, 6 por 100, 70.500; 5,50 por 100, 97.500; Crédito Local, 6 por 100, 20.000; 5,50 por 100, 7.500; Interprovincial, 5 por 100, 15.000; Interprovincial, 6 por 100, 1.000; Crédito Local, 6 por 100, 1932, 5.000; 5,50, 1932, 3.000; Argentino, 1927, 62.500; Costa Rica, 5 cédulas; Marruecos, 36.500.

Acciones.— Banco de España, 48.500; Hispano Americano, 18.500; Electra Madrid, 12.500; Hidroeléctrica Española, 14.500; Chade, A, B, C, dobles, 5.000; Mengemor, viejas, 23.500; Telefónica, preferentes, 21.500; ordinarias, 21.000; Felguera, 13.500; Petróleos, B, 5.000; Alicante, fin próximo, 50 acciones; dobles, 75 acciones; Metro, 8.000; Norte, dobles, 400 acciones; Tranvías, 20.000; dobles, 12.500; Aguas Potables de Valencia, 15.000; Azucareras ordinarias, 4.000; fin corriente, 12.500; dobles, 162.500; Cédulas, dobles, 200 cédulas; Española de Petróleos, 325 acciones; fin corriente, 50 acciones; dobles, 200 acciones; Explosivos, 5.000; fin corriente, 17.500; fin próximo, 15.000; dobles, 180.000; Perfumería Gal, 5.000; Río de la Plata, nuevas, 10 acciones.

Obligaciones.—Hidroeléctrica Española, 5.000; Chade, 1.000; Alberche, primera serie, 11.000; Eléctrica Madrileña, 1930, 1.000; Rif, bonos, C, 3.000; Felguera, 5.500; Norte, primera, 17.500; Asturias, primera, 8.000; M. Z. A., primera, 29 obligaciones; serie G, 5.500; Tranvía de Madrid, C, 1.000; Azucareras, sin estampillar, 4.000; 5,50 por 100, 100.000; Argentinas, 5.000 pesos; Asturiana de Minas, 1920, 3.000.

LA SESION EN BILBAO

BILBAO, 27.—Comienza la semana con escaso entusiasmo. En la desanimada sesión de hoy se ha realizado un negocio muy extenso, pero de poco fondo. Los Valores públicos acusan sostenimiento, y más firmeza que éstos, las Obligaciones.

Los Banco de Vizcaya B dan un nuevo avance de cinco pesetas. Para los de la serie A sale dinero a 35 pesetas sobre el cambio último, sin que a pesar de ello se llegue a cotizar. Los Bancos de Bilboa viejos, mantienen su cotización anterior sin variaciones, y los nuevos mejoran cinco pesetas, restando papel de éstos. Los Alicantes repiten cambio con dinero, y hay oferta de Nortes, a 200.

El grupo eléctrico, no tan animado como la anterior semana, pero sí en plan de favorito. Las Ibéricas nuevas ganan dos pesetas y media; igual cantidad pierden las viejas. Españolas y Unión Eléctrica repiten cambio, y después del cierre quedaba dinero para Ibéricas, Españolas, Viesgos y Reunidas de Zaragoza. Las Setolazar nominativas, después de mejorar medio duro, cierran bien dispuestas.

Se cotizan Sotas sin variaciones, restando papel. Se hacen pedidos de General de Navegación y Uniones, sin resultado.

En el sector siderúrgico repiten los Hornos y Echevarrías, y pierden diez pesetas las Basconias. Este grupo cierra débil, salvándose únicamente las Echevarrías.

Papeleras, muy firmes, dan un avance de cuatro duros y medio, quedando tomadores al cierre. Los Explosivos ofrecen al principio mejor disposición que el viernes, pero al cierre vuelven a flojear. Abren a 660 y cerraron a 666; en alza se hicieron a 667,50 y con prima a 678,25.

COMENTARIOS DE BOLSA

—¡Esto es Bolsa!—decía ayer un agente en el parquet, cara a los corros que permanecían en medio de un gran abandono.

Y, efectivamente, ayer dominó la nota del aburrimiento, fruto del circunstancial maridaje de la política y del Carnaval. Algo muy español, se decía ayer en la Bolsa.

La política, con los comentarios de días atrás y con las mismas vacilaciones. El Carnaval, en menor cuantía, con sus atracciones fuera de los corros. Donde más se notó esta paralización fué en el Bolsín de la tarde, después de la sesión. Se pensó en suprimirlo, pero los ánimos de los que quedaban no se daban por vencidos y prosiguió la contratación entre particulares con los pocos valientes que quedaban. Valientes hasta el fin, porque eran las seis menos cinco y aún no se daban por vencidos. A pesar del Carnaval.

Las opciones

No había ayer interés en mover mucho los corros de los valores especulativos, antes de la contestación de las opciones. Vimos en esta jornada semifinal algo que no se había registrado en ninguna de las liquidaciones de toda esta última temporada: la paralización del mercado especulativo en el cuarto de hora que precede al cierre del término hábil para las contestaciones. De tres y cuarto a tres y media no se hizo en el corro de Explosivos ni una operación, ni se oyó siquiera ningún cambio.

Las posiciones estaban liquidadas sobradamente, pues los cambios de cierre estaban más que trillados. Y como en las últimas jornadas apenas había habido movimiento, la emoción era escasa.

El arbitraje

A la paralización del mercado contribuyó, en gran parte, la inactividad en que desde primera hora se sumió el arbitraje. En la semana pasada sucedió esto varias veces. Ayer se volvió a notar.

Barcelona estaba completamente quieta: ni en Explosivos ni en otros valores; no digamos ya en Títulos ferroviarios, porque el marasmo en este sector era común a Madrid y a la plaza catalana. Ayer enviaba Barcelona casi los mismos cambios, sobre todo en Explosivos, y sin margen diferencial no cabían las transacciones.

Este tema traía a cuento otro: el horario de las tres Bolsas nacionales. En diversas ocasiones se han iniciado gestiones para llegar a un acuerdo sobre la unificación de horarios, con el fin de proporcionar precisamente mayor actividad en los mercados, pero no ha sido posible salvar las dificultades existentes.

Absentismo en municipales

Sólo uno de los valores tratados con más frecuencia en esta última temporada se inscribió ayer: el Erlanger, que sigue teniendo papel al cambio de la par. De las demás clases no hubo operaciones y para algunas, había papel. No faltan las que ni siquiera tenían cambios.

Domina ya el absentismo en el corro, en vísperas del lanzamiento de la emisión del nuevo Empréstito Municipal. Alguien afirmaba ayer que no se tenía ya interés en sostener el corro. Desde luego, falta el dinero «boyante» que se ha advertido días atrás.

Como si lo hubiera

La noticia del aplazamiento del convenio del Ayuntamiento madrileño sobre los autobuses con la Madrileña de Tranvías, no ha producido en el corro desfavorable impresión. Ni mucho menos. Prueba de ello es que de 101,50, subieron ayer un escaloncito más, se hicieron a 102, y quedó dinero a 102,50 para 103 el papel.

Y es que el comentario que sugería la noticia era el siguiente:

—Como si lo hubiera. Y además, sesión especial del Ayuntamiento para aprobar el convenio, con todos los honores.

Azucareras

Han logrado salir de la sima en que se iban hundiendo las Azucareras ordinarias. El mercado presenta mejor cara, en lo que respecta a los cambios. Obsérvese, sin embargo, que la mejoría se ha hecho, como siempre, a costa de muy poco negocio: ocho títulos al contado y un «veinticinco» a fin de mes.

Emisión de cédulas del Banco Hipotecario

El Banco Hipotecario de España ha puesto en circulación 1.000 cédulas hipotecarias, al 6 por 100, de 500 pesetas nominales cada una, de la emisión de 29 de diciembre de 1931, señaladas con los números 808.026 al 809.025. Dichas cédulas han sido incluídas por la Junta Sindical en el Boletín de Cotización Oficial.

Recaudación de los Ferrocarriles Andaluces

Los productos de explotación de la Compañía de los Ferrocarriles Andaluces en los plazos indicados son los siguientes:

Del 11 al 20 de febrero 1932.	1.641.712,19
Del 11 a 20 de febrero 1933.	1.449.383,83
Diferencia en menos...	192.328,36
De 1 enero a 20 febrero 1932.	8.193.528,51
De 1 enero a 20 febrero 1933.	6.852.089,26
Diferencia en menos...	1.341.439,25

Inscripción de Sociedades

Por diversas órdenes del ministerio de Trabajo y Previsión, publicadas en la "Gaceta" del domingo, han sido concedidas las siguientes inscripciones: London and Lancashire Insurance, C. L., Barcelona, en el ramo de robo. La Previsora Hispalense, S. A., en el de incendios; Royal Exchange Assurance, en el ramo de robo; Royal Insurance Company, Ltd., en el ramo de robo; The Liverpool and London and Globe, C. L., en el ramo de robo; Sociedad Anónima Salermo, en el ramo de enfermedades y defunción; Compañía de Seguros Aurora, S. A., contra el robo, incendio, deterioro, saqueo, expoliación, incendios y robo por medio de apoliación a cobradores con violencia.

La Feria Internacional de Muestras de Leipzig

La "Gaceta" del domingo publica una orden del ministerio de Agricultura, por la que se nombra delegado de dicho departamento en la Feria Internacional de Muestras de Leipzig a don Adolfo Alvarez Buylla y de Lozano, con lo cual queda confirmada la noticia dada por nosotros hace unas semanas.

El National City Bank

LONDRES, 27.—Comunican de Nueva York a la Agencia Reuter que ha dimitido su cargo el presidente de la National City Bank, señor Mitchell.

Cierran en Chio diez y ocho Bancos

COLUMBUS (Ohío), 27. — Dieciocho Bancos locales han suspendido las retiradas de fondos en espera de la ley excepcional anunciada por el gobernador White.

AUTOMOVIL CLUB DE ESPAÑA

Se pone en conocimiento de los señores socios, que, no habiendo terminado la Junta general ordinaria que se estaba celebrando en el domicilio social del Automóvil Club de España, el 27 del actual, se proseguirá el miércoles, día 29 del corriente, a las once y media de la mañana.

TRIBUNALES

SEÑALAMIENTOS PARA HOY

TRIBUNAL SUPREMO

Sala primera.—Barcelona. Fondo. Ferrocarriles M. Z. A. con Sunyer. Indemnización perjuicio.

Sala segunda.—Zaragoza. Admisión. Eusebio Viñales Quílez. Estafa. San Sebastián. Fondo. José Antonio Amabarrena. Imprudencia.

Sala tercera.—Resoluciones sin vista.

Sala cuarta.—León. Don Fernando Pérez. Nombramiento médico titular.

Sala quinta.—Jerez de la Frontera. Industrial. Sociedad Sandeman Hermanos con Tejero. Indemnización. Cazalla de la Sierra. Industrial Compañía Bairds con Vacas. Horas.

Sala sexta.—Auditoria quinta División. Juzgado de Sos del Rey Católico. Competencia.

AUDIENCIA TERRITORIAL

Sala primera.—Civil. Don Pablo con don José Miñones y otro. Pobreza.

Sala segunda.—Don Francisco Donago y otro. Tercería de dominio.

AUDIENCIA PROVINCIAL

Sala primera.—Criminal. Don Vicente Franzo Ruiz. Detención con violencia.

Sala segunda.—Don Nazario Cebreiros. Injurias. Don Joaquín Florentino Chamorro. Atentado.

Sala tercera.—Don José Castell y dos más. Injurias.

Sala cuarta.—Segundo Ildefonso Uriarte. Escándalo público.

Oposiciones y concursos

Registros. — Aprobaron ayer: Número 404, don José Antonio Fernández Castañón Rodríguez, 32,15 puntos; 415, don Pablo Martínez de la Cueva, 34,10.

Para hoy están citados del 431 al 500.

Auxiliares de Gobernación.—Aprobaron ayer: 484, Emilio Martínez López, 16,25; 487, Carmen Taracena Pérez, 15; 501, José Guardiola Morcillo, 12; 517, Alberto Poveda Longo, 10; 527, Gonzalo Páez Rodríguez, 15.

Para el miércoles, día 1 de marzo, han sido citados los números comprendidos entre el 529 al 750, inclusive.

Mecanógrafos calculadores de Estadística.—En los ejercicios efectuados el día 25 aprobaron los siguientes: Números 851, Leonor Fernández Gutiérrez, 5,3 puntos; 854, Marcial Rodríguez Rodríguez, 5,5; 901, Arturo García, 5,7; 905, Dámaso Cuartero Arteagabeitia, 6,5; 906, Jesús Cerdán Garre, 5,8; 910, Pedro Plácido Ibáñez Villena, 5,9; 812, Manuel Jiménez Quílez, 7,6; 913, José María del Río Villarejo, 5,2; 914, Rafael Varela Pazo, 5,9; 915 José María de Aristizábal Pérez, 6,5; 918, María Figuera Aymerich, 7; 919, Faustino García Toribio, 6,8; 920, Pilar Cobos del Valle, 6,7; 922, Salvador Embid Villaverde, 5,9; 925, Julia Jiménez Pascual, 7,1; 926, Teófilo de Juana Villasán, 5,5; 930, Angel Varahona Bermejo, 6,2; 932, María del Pilar Rexach Fernández Varga, 7; 933, Francisco del Campo Rozalén, 6; 939, Aurelio Arias Clavo, 5; 947, Presentación Jiménez Lucas, 5; 951, Emilia Claudin Pontes, 6,3; 960, Gabriel Barranco Gutiérrez, 5; 961, María Luisa de Dios Trapero, 5,3; 962, Elena Feito López, 5,7; 964, Lucrecia Lombos Jareño 5,5; 965, María Teresa Enciso de Huerta, 7,3; 966, Antonio Romero Cascarosa, 5,7; 967, Pascasia García Minguillan, 5,5; 970 Vicente Sánchez Cervera, 5,8; 971, Rafael González Díaz, 5,5; 973, Concepción Sorribas Safont, 6,5; 976, Alfonso Valero Tomás, 5,5; 977, José Collantes Aroca, 6,5; 978, Antonio Querol Sánchez, 7,5; 979, Guillermo Masa Blanes, 5,8; 980, María Jesús Tourné y Pérez Seoane, 5,6; 981, Marciano Lorenzo Oaramo, 6,5; 983, María del Pilar Navarro Martínez, 5,3; 985, Pedro Menchén Mora, 5,5; 986, José María Rafael López Fugit, 5,3; 991, Felisa Rivera Alonso, 7; 992, María de la Consolación Lozano Rodríguez, 5,4; 993, Matilde Alvarez Herreros, 5,5; 994, Germán Rico García, 6,3; 995, María del Carmen Izquierdo Cruz, 5,7; 996, Antonio Martínez Miralles, 7,1; 997, Leovigilda Sanz Escorial, 5,3; 999, Félix Martínez Montero, 6,2; 1.000, Roberto Merelo Purell, 5,5.

Quedan para el segundo llamamiento los opositores números 902, 946, 949 y 958. Para el día 2 por la mañana están citados los opositores comprendidos entre los números 1.001 al 1.100, ambos inclusive, y los números 969 y 988.

Jueces de primera instancia.—La "Gaceta" del lunes publica la relación, por antigüedad, de los solicitantes a plazas de jueces de primera instancia e instrucción, anunciadas para su provisión por concurso el día 3 de febrero.

Secretarios de Juzgados.—La "Gaceta" del domingo publica una orden del ministerio de Justicia por la que se convocan oposiciones para proveer diversas Secretarías judiciales. La misma "Gaceta" publica el programa a que habrán de ajustarse dichas oposiciones.

Auxiliares de Administración civil.—La "Gaceta" del lunes publica una orden del ministerio de Obras públicas, por el que se nombra para formar parte del Tribunal que ha de juzgar las oposiciones a plazas de auxiliares de Administración civil de Obras públicas a los señores siguientes: a don Emilio Martínez Amador, don Juan Ricardo Caballero Trunchado y don Juan Soto de Gangoiti.

315 PLAZAS A OPOSICION

de Auxiliares y Oficiales de Instrucción pública, con 2.500 y 3.000 pesetas. No se exige título para Auxiliares. Se admiten señoritas. Para programas oficiales, que regalamos, "Contestaciones" y preparación con PROFESORADO DEL CUERPO en "INSTITUTO REUS", PRECIADOS, 23 Y PUERTA DEL SOL, 13, MADRID. En las últimas oposiciones de dicho cuerpo obtuvimos el n.º 1 y 35 plazas.

RADIOTELEFONIA

Programas para hoy:

MADRID.—Unión Radio (E. A. J., 7, 424,3 metros.).—De 8 a 9, "La Palabra".—11,45, Sintonía. Calendario astronómico. Santoral. Recetas culinarias.—12, Campanadas. Noticias. Bolsa de trabajo. Oposiciones y concursos. Programa. — 12,15, Señales horarias. Fin. — 14, Campanadas. Señales horarias. Boletín meteorológico. Información teatral. Orquesta: "Lysistrata", "Moros y cristianos", "Jo-jo", "La Geisha". — 15,00, Revista cinematográfica. Orquesta: "La marchenera", "Portorriqueñas", "Los claveles". — 15,50, Noticias. Conferencias. — 16, Fin.—19, Campanadas. Cotizaciones de Bolsa. Programa del oyente. — 19,15, "Importancia de los vómitos del lactante", conferencia.—19,30, Información de caza y pesca. Programa del oyente.—20,15. Noticias.—20.30, Fin.—21, Curso de lengua inglesa.—21,30, Campanadas. Señales horarias. Sesión del Congreso de los Diputados. "Carmen", selección.—23,45, Noticias.—24, Campanadas. Cierre.

Radio España (E. A. J. 2).—De 17 a 19: Notas de sintonía. Concierto sinfónico: "Casse-Noisette (Tschaikowsky), Marcha, Obertura miniatura, Danzas características, Vals de las Flores, Danza china. "Capricho español" (Rimsky Korsakow), "Cuentos de Hofman" (Offenbach), "El Caserío" (Guridi), Preludio. Charla deportiva. Peticiones de radioyentes. Cotizaciones de Bolsa. Noticias de Prensa. Música de baile.

BARCELONA.—7,15, Cultura física.—7,30 a 8, "La Palabra".—8, Cultura física. — 8,15 a 8,45, "La Palabra".—11, Campanadas. Servicio Meteorológico de Cataluña.—13, Discos.—13,30, Información teatral y cartelera. Discos.—14, Sección cinematográfica. Actualidades musicales. «La divorciada», «Alma andaluza", "Rondalla aragonesa", "Tirana", minué de "La viejecita", "La tempestad". Bolsa de trabajo.—15, Sesión radiobenéfica.—16, Fin.—18, Concierto. "Lynwood", "Le roi d'Is", "Caricias", "Serenata", "Norma", "Menuet Guillerret". — 19, Programa del radioyente.—19,30, Cotizaciones de monedas. Historia del arte.—20, Discos. Noticias.—20,15, Deporte futbolístico. Discos.—21, Camapanadas. Servicio Meteorológico. Cotizaciones de mercancías, valores y algodones.—21,10, Opera.—23, Noticias. Opera.

RADIO VATICANO.—A las 10 de la mañana, con onda de 19 metros. A las 7 de la tarde, con onda de 50 metros.

IÑIGO, MUEBLES

Baratísimos. Costanilla de los Angeles, 15.

SUPERHETERODINO, 5 válvulas, dinámico para corriente alterna

(Onda, corta y larga)

... ... Ptas. 498

FELIX DUMENIEUX. — EIBAR

AUXILIARES CONTABILIDAD preparación a cargo de don MANUEL MARTIN CALOTO, jefe del Cuerpo Pericial de Contabilidad. Profesorado técnico. ACADEMIA ESPECIAL DE PREPARACIONES. Esparteros, 9.

PERITOS AGRICOLAS

OPOSICIONES AYUDANTES. Apuntes por temas. Preparatorio ingreso Escuela. Clases particulares de TOPOGRAFIA por don Manuel Boceta Durán, ex profesor de la asignatura en la Escuela de Peritos Agrícolas de MADRID. CRUZ, 21, entlo.

FEDERICO DELRIEU

Primitiva Empresa de Mudanzas. Carruajes automóviles y vagones capitonés para traslado de muebles a provincias, y en la capital, mudanzas desde 40 ptas. Avisos: Arenal, 7. Teléfono 10655. Cocheras y garajes: Alberto Aguilera, 8. Teléfono 34206

JOYERIA ORIA Y GALINDEZ

Joyería, platería y relojería. Gran surtido en artículos para regalo. Visitad estas casas, antes de comprar. Carrera de San Jerónimo, 1. Teléfono 12249. Clavel, 8. Teléfono 16120. — MADRID.

ALMORRANAS -- VARICES -- ULCERAS

Tratamiento curativo científico sin operación ni pomadas. No se cobra hasta estar curado. DOCTOR ILLANES. Hortaleza, 15 (antes 17). Teléfono 15970.

Estreñimiento crónico usted le vencerá con LAXEN BUSTO

MUEBLES El mayor surtido en Arte Moderno. La mejor calidad y precios. **NAVARRO. Valverde, 5**

SANTORAL Y CULTOS

DIA 28. Martes.—Stos. Macario, Rufino, Justo y Teófilo en Roma; Cereal, Pópulo, Cayo y Serapión, mrs.; Román, ab., cf.; Sta. Elda, vr., y bta. Beatriz de Este.

La misa y oficio divino son de la feria III después de la dominica, con rito simple y color morado.

Adoración Nocturna. — Nuestra Señora de la Almudena.

Ave María.—A las 11, misa, rosario y comida a 40 mujeres pobres, que costea la fundación perpetua de D. Manuel Jiménez y García de Pedro.

Cuarenta Horas (Parroquia de San Luis).

Corte de María. — De la Misericordia, S. Sebastián. Del Henar, Sta. Catalina de los Donados. De Begoña, S. Ignacio de Loyola.

Parroquia de las Angustias.—A las 7, misa perpetua por los bienhechores de la parroquia.

Parroquia del Buen Consejo.—De 7 a 11, misas cada media hora.

Parroquia de S. Ginés.—A las 8 noche, rosario y visita a Nuestra Señora de las Angustias.

Parroquia de S. Luis (Cuarenta Horas).—A las 8, Exposición; a las 10, misa solemne, y a las 6 t., solemne procesión de reserva.

Parroquia de S. Martín.—A las 10, Exposición de S. D. M., reservándose a las 12, y por la tarde, a las 4, para reservar a las 5.

Agustinos Recoletos (P. Vergara, 85). A las 9, ejercicio de San Antonio.

TRIDUOS DE DESAGRAVIO AL CORAZON DE JESUS POR EL CARNAVAL

Parroquias.—Del Carmen.—A las 8,30, misa de comunión para la A. de la Santísima Trinidad y Absolución general; a las 5,30 t., Exposición, estación mayor, rosario, sermón por don Lucio Herrero, absolución, trisagio, "Santo Dios" y reserva.

Covadonga.—A las 5 t., Exposición mayor, estación, rosario, acto de desagravio y solemne bendición y reserva.

Santa Cruz.—A las 5,30 t., Exposición mayor, estación, r

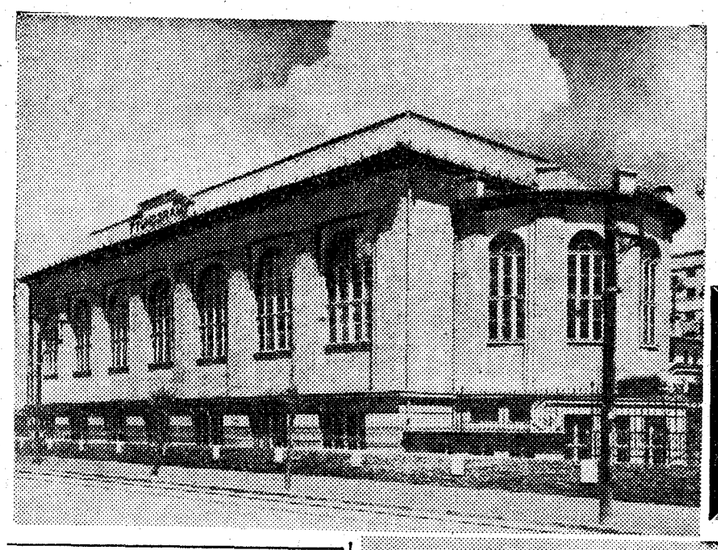

Radio

¡Oiga el WARNER!
PEDRO RANZ
Contado RADIO Plazos
Válvulas TUNGSRAM
ATOCHA, 37.—MADRID

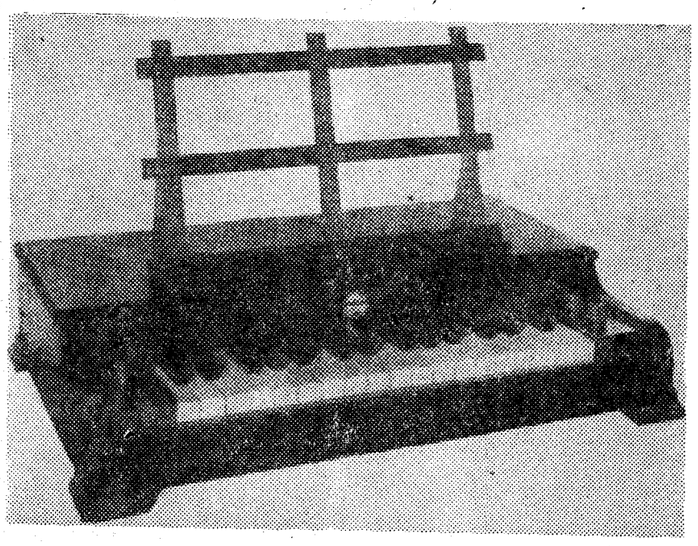

El Emicón

Retrato de la bellísima Lupita Tovar con una declaración elogiosa para los receptores Clarión

Acoplamiento del nuevo receptor Wal-Tone a un "auto". Representante: A. R. de Castro, Montera, 40

Dos aspectos del magnífico Casino Cultural que la Casa Tungsran sostiene para sus empleados y obreros

Unas observaciones acerca de pilas secas

La denominación "pila seca" no está muy bien acertada, puesto que es imposible construir pilas galvánicas que en estado seco, es decir, desprovistas por completo de humedad (líquido) puedan dar corriente.

Igual que en las pilas hidroeléctricas ha de estar también presente un líquido (agua) en las pilas llamadas "secas", para que los procesos, por los cuales es convertida la presente energía química en energía eléctrica, puedan verificarse. La diferencia de la pila hidroeléctrica estriba en que el líquido (la electrólisis) de la pila seca ha sido absorbido por alguna que otra sustancia, o de otra manera ha sido hecho tan espeso que no puede verterse. Con eso se consigue que la pila es más confortable en el manejo y fácilmente transportable, y precisamente en eso estriba la gran preferencia de la pila seca a la pila hidroeléctrica.

La pila de Leclanché, que está compuesta de un polo de cinc (placa o varilla) y de un polo de carbón (rodeado de una masa de depolarización) sumidos en una solución amoniacal, forma el principio fundamental sobre el cual se han construído la mayoría de las pilas secas existentes en el comercio.

Las pilas secas, que antaño fueron esencialmente gastadas en el servicio de la telegrafía y de la telefonía y para instalaciones de señales y de timbres eléctricos, han obtenido, durante los últimos diez o quince años—y muy en particular junto con el desarrollo de la telefonía sin hilo y del alumbrado por corriente de baja tensión—, una importancia colosal y por eso se ha iniciado una fabricación considerable de pilas secas en todos los países.

Una importantísima fábrica de Dinamarca, además de ser la más antigua de las que existen, ha sabido conservar su supremacía durante los años. Los dotes principales caracterizando las buenas pilas secas son los siguientes:

1) Siempre la misma calidad y una garantía verdadera efectiva de que otra mejor no hay.

2) Durabilidad insuperada durante almacenaje y en cualquier clima cuando son almacenadas de acuerdo con nuestras instrucciones.

3) La capacidad mayor a proporción del tamaño de la pila y por tanto la pila más económica en el uso, esto sea dicho, no obstante, suponiendo que en cada caso se elija la pila más a propósito para el fin en cuestión. Por eso aconsejamos nos dejen indicar el tipo más adecuado para la aplicación que esté presente.

Ante todo, estas propiedades débense a las experiencias que durante cuarenta años han recogido las fábricas en el terreno de la producción de pilas secas, y no vacilamos al decir que, precisamente, la experiencia, unida a una conciencia escrupulosa, que llevada hasta los detalles menores de la fabricación, forman las causas principales de la posición bastante excepcional de dicha casa en el comercio mundial.

En el respecto puramente técnico las propiedades excelentes de las pilas débense a la calidad y la proporción en la mezcla de las materias empleadas, además al modo particular en que se las construyen. En los laboratorios de la fábrica examinan todas las primeras materias antes de dejarlas salir a la fabricación y allí también determinan y prueban la composición (proporción de la mezcla) de la masa de depolarización, ajustada en cada caso según el destino prefijado de la pila.

Además hacen ensayos en los laboratorios de la fábrica a fin de mejorar los actuales tipos, y para hallar nuevos tipos, que podrán satisfacer las pretensiones que tienen los empleos nuevos, siempre apariciente, de las pilas secas.

La calidad de una pila, ante todo depende de su capacidad, es decir, de la cantidad de corriente que podrá producir la pila cuando, aplicada para su uso predestinado. Además depende de su durabilidad durante almacenaje.

En las pilas que sólo se cargan ligeramente (pilas para timbres eléctricos, baterías para lámparas de bolsillo, baterías anódicas, etcétera), la intensidad de la resistencia interna, de la cual más fácilmente se obtendrá una medida al examinar la corriente máxima (medida del amperio), no hace ningún papel (es igual si, por ejemplo, una batería para lámpara de bolsillo tiene 3 ó 5 amperios, es decir, que da lo mismo si la resistencia interna mide 1,5 ó 0,9 ohmios, y eso porque la lámpara produce una resistencia fuerte, 15-25 ohmios.)

En pilas que deben sufrir una carga relativamente fuerte, como por ejemplo, en pilas para ignición, en baterías para receptores sin hilo (incandescencia de las lámparas AUDION) y en baterías de alumbrado (grandes), una débil resistencia interna es de más importancia; sin embargo, hemos de añadir que, por lo general, son muy exageradas las opiniones acerca de la importancia "del gran amperaje". La débil resistencia interna (el gran amperaje) han conseguido muchas fábricas sólo en detrimento de la capacidad, y claro que así es "engaño"

Una comparación justa entre las pilas secas de las varias fábricas, no se puede hacer al medir el amperaje, es decir, la corriente en corto-circuito, sino sólo al compararlas en el uso práctico.

En laboratorios adecuados naturalmente pueden verificarse ensayos de descarga, que de alguna manera corresponden a la descarga en la práctica y así se puede llegar a un resultado aproximadamente exacto, pero hemos de añadir que la descarga muchas veces debe abarcar varios años si se desea una contestación fiel a cómo trabaja la pila, y he aquí dónde demuestra la pila HELLESEN su gran superioridad, la que tiene, porque regenera de tan alto grado durante los períodos de descanso, que de alguna manera puede decirse tener capacidad doble. Esta circunstancia rara vez aparece de una manera bastante evidente por los ensayos usuales de descarga, sobre los cuales son basadas las curvas, y eso porque se los interrumpe bastante aprisa o, con otras palabras, mucho tiempo antes de que en la práctica (donde no se mide la tensión) se hubiera necesitado destituir la pila.

Total, tenemos que prevenir que no se censure la calidad por conducto de curvas o de otras observaciones más o menos teoréticas, a no hablar de hacerlo por medio del amperaje en corto circuito.

Las pilas secas HELLESENS se han construído mirando al uso práctico y su renombre brillante está conseguido—, no por exámenes falsos de laboratorio—, sino por el servicio satisfactorio y seguro de los millones de ellas que trabajan en las más importantes instituciones privadas y públicas en el mundo entero.

Una orquesta sin músicos

"EL EMICON"

Sí, señor, un producto americano; allí, como usted sabe, todo es posible, hasta que una orquesta toque sin músicos, sirviendo el aparato de radio para reemplazarlo; indudablemente, Marconi es un ser indeseable en este mundo, debe ser juzgado y suprimido; el aparato de radio, que en sus principios fué una bonita diversión, hoy nos complica cada día más nuestra vida, en una proporción tan alarmente que hoy hace desaparecer a los pobres músicos, mañana será su mujer que le hace la vida insufrible porque, gracias a la televisión, ha visto lo que usted ha hecho, y no digamos nada de los infelices perseguidos por la justicia, que cuando más seguros se encuentran oigan una voz por telefonía que les diga: si no te entregas, te mandamos una onda infernal que te electrocutará, y usted, pobre lector, ¿estará tranquilo en su oficina si piensa que su patrón le puede sustituir en su trabajo por un aparato de radio? En fin, señores, insisto en que antes de que llegue todo esto debemos suprimir al inventor de estos artefactos y hacer puré a todos los aparatos de radio y a los vendedores.

A pesar de esto, creemos muy interesante explicar qué es el Emicón; este aparatito fué exhibido hace algunas semanas en la Exposición de Filadelfia, es un instrumento completamente nuevo que llamó mucho la atención, tanto a los comerciantes en el ramo de radio como al público en general. A este instrumento tan original se le ha dado el nombre de Emicón, y es muy semejante a un piano de pequeñas dimensiones o a un órgano casero tipo siglo XVIII, es de peso liviano y tiene un teclado con una gama de dos octavas y media.

El Emicón se conecta a cualquier aparato de radio y en su funcionamiento utiliza el sistema de amplificación exactamente igual que la conexión de un reproductor electromagnético. Toca el Emicón la misma persona que se sirve de él y produce un sonido melodioso, rico y sonoro que varía en calidad de tono desde el violín, violonchelo, mandolina o banjo, e instrumentos de aire como el saxofón y la trompeta.

Funcionamiento del Emicón: una vez que ha sido conectado al radiorreceptor, éste se pone en funcionamiento, y si el radio-escucha es principiante, sintoniza alguna pieza musical que no sea complicada; entonces se toca esta pieza en el Emicón y el radiorreceptor viene a ser entonces un acompañante particular.

Después de haber practicado varias veces se puede acompañar cualquier programa que se reciba en el aparato de radio. Con sólo dar vulta a un mando del Emicón, se puede hacer que este original instrumento reproduzca el tono de cualquier número de instrumentos de cuerda y de aire; el Emicón se puede tocar solo o como acompañamiento a un receptor o piano.

Dícese que la operación de tocar el instrumento es de lo más sencillo y se asegura que cualquier persona puede llegar a tocar bien con una práctica de menos de una hora. El instrumento se puede conectar a cualquier tipo de aparato de radio; el hecho mismo de que el Emicón no es instrumento de acción completamente automático, sino que es necesario esté tocado por alguna persona, aunque sea completamente profana en música, se considera como un atractivo muy grande desde el punto de vista comercial para la venta del instrumento, pues en la Exposición de Filadelfia las demostraciones hechas ante el público causó una grata impresión y fué aceptado sin reservas por el público que lo presenció.

LEO CASAS
Gerente de TELEAUDION

Los receptores de producción nacional

A petición de numerosos aficionados, lectores de esta página, vamos a hacer hoy la justicia de destacar los positivos éxitos alcanzados por la producción nacional.

Huérfana de toda protección oficial y luchando con el arraigado egoísmo de las clases capitalistas, la industria española de radiotelefonía ha logrado desenvolverse y prosperar, gracias, exclusivamente, a la capacidad técnica de sus promotores y al entusiasmo con que diversas empresas se decidieron a arriesgar el todo por el todo, sin otro estímulo que la propia confianza en el triunfo.

Conocidos son de todos los enormes gastos que origina la importación del receptor de radio extranjero; de ahí que en los aparatos de coste modesto—dos, tres y cuatro válvulas—el precio de fábrica se duplique en España y se haga casi imposible su adquisición. Es lógico, pues, suponer que un receptor de fabricación nacional pueda competir ventajosamente con aquellos, aun sin menoscabo de la buena producción extranjera. Nosotros conocemos circuitos españoles que han sido verdaderos alardes de sus productores: tales como el RADIO LLUCH, SUPREMO, DIANA, Argidine, OTIE, Peterphon, etcétera, etcétera, aparatos de pocas lámparas (dos o tres) que no solamente han logrado en los primeros tiempos de la T. S. H. una venta enorme, sino que al cabo del tiempo mantienen su prestigio a la mayor altura, por no haber sido superado aún.

A un constructor español, el señor Lluch, le cupo la satisfacción el año 1928 de lanzar al mercado el primer aparato de dos válvulas, que funcionaba con espléndida potencia, sin antena ni tierra, procedimiento vulgarizado ya hoy, pero que entonces constituyó una indiscutible innovación que no habían logrado los receptores extranjeros ni nacionales de más renombre.

Los receptores SUPREMO, DIANA, Peterphon, Argidine, OTIE, etcétera, etcétera, de posterior creación, vinieron también a revolucionar el mercado, hasta el extremo que no será aventurado afirmar hoy que en los tipos de dos y tres válvulas han desterrado la competencia extranjera, ya que produciéndose bajo la dirección de los más entusiastas peritos, se ha logrado en ellos el máximo de economía. Por ello no titubeamos en insistir sobre el ánimo de los aficionados, en que: desechando arcaicos prejuicios sobre la producción española, opte por cerciorarse prácticamente de toda cacareada superioridad y se decida a establecer cuantas comparaciones estime convenientes para llegar al convencimiento de que la producción nacional en los tipos indicados, no tiene nada que envidiar a la considerada como mejor extranjera, teniendo, en cambio, a su favor su indiscutible economía en el coste de adquisición.

A. L.

LOS NUEVOS APARATOS CLAIRON

Hemos tenido el gusto de oír los nuevos aparatos Clairón, que nos han maravillado por sus perfeccionamientos y lujosa presentación. Lo que más ha llamado nuestra atención es la formidable pureza de tono que le hace distinguirse entre todos los aparatos, incluso de mucho más precio.

Verdaderamente se trata de un acierto de la importantísima casa Transformer Corporation of America, productora de estos aparatos, que importa el conocidísimo comerciante de Radio don Platón Texidó.

Recientemente ha sido nombrado delegado general para España nuestro particular amigo don Mariano Zugasti, cuyo acreditado establecimiento de Radio-Electricidad en Hernán Cortés, 13, se está viendo muy visitado por un distinguido público, deseoso de admirar las perfecciones de los aparatos Clairón.

Algo sobre válvulas

El caldeo indirecto representa uno de los más importantes perfeccionamientos en la construcción de válculas, tanto en las de alterna como en las modernísimas de continua.

Su significación, como base para apreciar sus ventajas, no es fácilmente comprendida por el futuro radiooyente, y vamos a tratar de aclararlo. En toda válvula, lámpara o bombilla de "radio", como a veces se la llama, existe en su interior un filamento que se pone al rojo en modo análogo a las lámparas de alumbrado. Este filamento se encuentra recubierto de determinadas sustancias que gozan de la propiedad de emitir electrones o cargas de electricidad negativa cuando alcanzan cierta temperatura y son solicitadas por una carga positiva. Estos eletrones debidamente controlados constituyen lo realmente práctico para la mayoría: la audición.

Claramente se deduce por lo expuesto que para que exista emisión electrónica se necesita un cuerpo capaz de emitir calor y unas cargas eléctricas, que hoy no nos interesan. En las válvulas de caldeo indirecto el filamento tiene la misión única y exclusiva de producir el calor necesario para que otro cuerpo aislado de él eléctricamente llegue a la temperatura necesaria para la emisión. Sus ventajas, refiriéndonos sobre todo a las válvulas para sectores de continua son las siguientes: El emisor de electrones, al estar separado del filamento y tener una inercia calorífica grande, no se halla afectado por las frecuentes variaciones de tensión de la red y su emisión es por ello más regular. Al mismo tiempo, es independiente también de la caída de tensión a través de los filamentos, y permiten la utilización de todo el voltaje del sector para la alimentación anódica. De otra parte, se prestan para el montaje de receptores para uso indistinto en contiuua y alterna, por su bajo coste de caldeo y la facilidad de empleo en rectificadora independiente.

Estas ventajas redundan en un mayor volumen, mejor distinción de sonidos y una mayor duración. La empresa OTIE, siempre atenta a cuanto pueda representar realmente un adelanto en "radio" presenta todos sus receptores equipados con válvulas de caldeo indirecto, y muy en breve ofrecerá receptores universales con válvula europea, con reducidísimo coste de alimentación.

Una nueva válvula

Una de las muchas cualidades que ponen el receptor americano a la cabeza de todos son los descubrimientos y perfeccionamientos introducidos en las válvulas termiónicas.

Aun no contentos los técnicos americanos con la revolución que originó en la "radio" la lámpara 235 o variable mu, han lanzado los novísimos tipos de la serie 40, 50 y 60, maravillosas válvulas, que con ellas se han podido efectuar trabajos que parecían imposibles hace muy poco tiempo.

Pero la lámpara milagrosa, como pudiéramos llamarla con razón, es la ideada y construída por el notable ingeniero señor Wunderlich, del que lleva su nombre.

Esta válvula de calentamiento indirecto para el voltaje de 2,5 voltios, posee los siguientes elementos:

Rejilla de control, dos placas para la rectificación total (Dección), otra placa para la amplificación de las señales ya detectadas y un catodo común.

Es decir, resulta un doble diodo con un triodo, o más claro es una válvula que efectúa el trabajo de tres, sin que por ello pierda eficiencia.

Muy pocos conocen en España la lámpara "WUNDERLICH", sin duda debido a que son poquísimos los aparatos americanos importados que llevan la maravillosa válvula.

Los parásitos industriales

Dicen los ingleses que los parásitos son producidos por la "mano del hombre", que parece preocuparse en molestar a sus congéneres. Si así no fuese, aquéllos no se producirían y sólo habría que luchar contra los "atmosféricos", a los que será posible reducir, porque carecen de la contumacia de la humanidad.

Según los técnicos, los "parasitoides" industriales se pueden dividir en ocho grupos:

1.° Motores de todas clases (máquinas de coser, ventiladores, aspiradores, etc.)
2.° Motores de ascensores.
3.° Tranvías eléctricos.
4.° Timbres eléctricos.
5.° Aparatos de alta frecuencia, Rayos X.
6.° Frigoríficos.
7.° Señales al neón.
8.° Contactos defectuosos de instalaciones eléctricas.

De 250 a 3.000 metros de distancia se extienden los parásitos de las líneas eléctricas de los tranvías. De 30 a 350 metros la recepción es afectada por los motores eléctricos domésticos, y de 6 a 18 por las bujías de los motores de automóviles.

En la República Argentina 700 municipios han adoptado la legislación antiparasitaria, con sanciones de 23 a 30 pesos contra las infracciones.

Nosotros..., nosotros, buenos gracias.

Noticias radiofónicas

La señal de entreacto de "Poste Parisién"

Como tal vez varios de nuestros lectores lo recordarán aún, la estación ya citada ha abierto un concurso para una nueva señal de entreacto. Veinte mil escuchas, poco más o menos, han participado en este concurso. El mayor número de ellos prefieren una señal de un coche de Correos. Entre muchas otras proposiciones, mencionaremos aún el arrullo de una paloma o una buena carcajada de mujer.

Por lo demás, la señal del coche de Correos no ha obtenido el consentimiento general, y se comienzan a relatar bastantes bromas con respecto a esta señal, que data de la época de las crinolinas y que se quiere atribuir a la radiotelefonía moderna.

La radio en Egipto

Se nos informa que dentro de poco se iniciarán en El Cairo las obras de la estación de radiodifusión, que trabajará bajo el control del departamento egipcio de Comunicaciones. Si los proyectos se cumplen de la manera que han sido ejecutados, las emisiones de ensayo podrán tener lugar a principios del próximo otoño.

Clarion Radio

Delegado general para España:
MARIANO ZUGASTI
HERNAN CORTES, 13.

Pilas HELLESENS
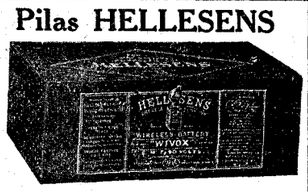
Las mejores baterías para RADIO
EN VENTA:
En todos los establecimientos de electricidad de ESPAÑA

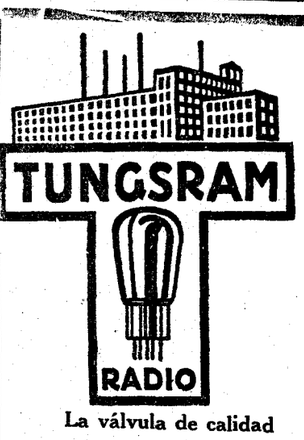
TUNGSRAM
RADIO
La válvula de calidad

WAL-TONE UNIVERSAL RADIO
UNA INTERESANTE NOVEDAD EN "RADIO"
EL RECEPTOR
WAL-TONE UNIVERSAL
construído por la WALTON RADIO CORPORATION.
Es el receptor ideal, por las ventajas siguientes: Funciona indistintamente en corriente continua y alterna. No necesita antena ni instalación especial. Recibe las emisoras extranjeras, incluso eliminando las locales. Puede aplicarse al automóvil mediante un dispositivo especial, funcionando con cualquier voltaje de baterías. Unico receptor que sirve para la ciudad, campo y viaje. PRECIO: 375 PESETAS. De venta en los principales establecimientos de "radio" y en A. R. DE CASTRO, representante exclusivo para el Centro de España, MONTERA, 40. MADRID.—NOTA: Existiendo imitaciones, exigid en el aparato la garantía de la marca WAL-TONE.

El nuevo receptor "SUPREMO"
Equipado con válvulas TUNGSRAM, CON ELIMINADOR Y ALTAVOZ OSCILANTE, representa el máximo esfuerzo de una industria perfectamente organizada. C. Continua, 275 pesetas. C. Alterna, 335 pesetas.
I. CARMONA. Calle COLON, 15. MADRID
y principales establecimientos

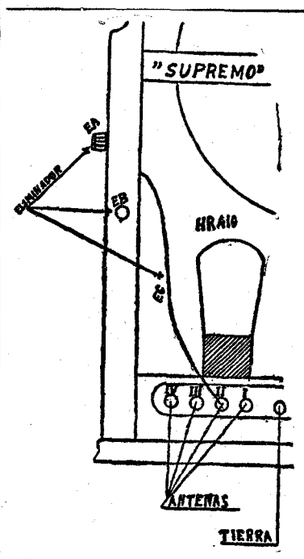

Por un procedimiento ingeniosísimo, ideado por la fábrica "Supremo", los receptores de esta popular marca eliminan perfectamente las emisoras locales

PILOT RADIO NORA
Distribuidor único para España: Jaime Schwab, Los Madrazo, 20. Sucursal: Barcelona, Consejo de Ciento, 227.

1933 18 NUEVOS MODELOS
ZENITH
SANCHEZ RAMOS Y SIMONETTA
INGENIEROS
Pi y Margall, 5, 1.°, C. MADRID

Radio 5 lámparas de la nueva serie, entre ellas, la famosa y única
"WUNDERLICH"
Eliminando y captando Europa, con gran volumen. Altavoz de acción múltiple electrodinámico.
¡Precio, 490 pesetas!
RADIO ARROW
Calle del Prado, 25
Teléfono 95718

RADIO
y material eléctrico
CONTADO OTIE PLAZOS
PLAZA DE LAS CORTES, 9
Teléfono 17471

El mejor y mayor surtido en aparatos de
RADIO TELEAUDION
Eduardo Dato, 11
Teléfono 11271

RADIO FONO 10 TUBOS PTS. 2950
CROSLEY
Ondas de 15 a 300 mtrs. 2 altavoces. Motor 2 velocidades. Todos los adelantos conocidos hasta la fecha.
AEOLIAN
CAMBIOS, PLAZOS, ALQUILERES.
Guarde este anuncio. Vale dinero.

POR 150 PTS.
Aparato de alterna, tres válvulas
Oyendo extranjero
RADIO HERTZ
Tres Cruces, 7. Teléfono 17599

GECO-VALVE
la válvula perfecta y segura
Empresas RADIOELECTRICAS
PELIGROS, 2.—MADRID

Los mejores aparatos de radio
RADIO CORPORATION OF AMERICA
RCA S.I.C.E. EXPOSICION AV. EDUARDO DATO, 9 TELEFONO 93924

Enchufables baratísimos
IDEAL WIRELESS
S. E. T.
Con válvulas TUNGSRAM
Rodríguez Sampedro, 59 dpdo.
Reparaciones en 48 horas

RECEPTORES ANTICUADOS
se transforman en modernísimos. Especialidad en electrificación de aparatos de baterías. Magníficos talleres y laboratorios.
RADIO ARGI
Farmacia, 12.—Teléfono 93268.

RADIO MENDE
Si desea un receptor de calidad y garantía, no se decida sin antes oír esta marca.
Distribuidor general para España:
PABLO ZENKER
MARIANA PINEDA, 5 - MADRID

RADIO
Dieléctricos
VIVOMIR
ALCALA 67

ANUNCIOS POR PALABRAS

Hasta diez palabras..... 0,60 ptas.
Cada palabra más..... 0,10 "
Más 0,10 ptas. por inserción en concepto de timbre.

ESTOS ANUNCIOS SE RECIBEN EN:

Nuestra Administración, Alfonso XI, núm. 4, y en
La Publicidad. Carrera de San Jerónimo, 3, principal.
Empresa Alor. Avenida Eduardo Dato, 7.
Quiosco Sánchez Herrero. Calle de Alcalá, entre Barquillo y Ministerio de la Guerra.
Quiosco de Glorieta de Bilbao, esquina a Carranza.

Sin aumento de precio

ABOGADOS

SEÑOR Cardenal, abogado. Consulta, tres-siete. Cervantes, 19. Teléfono 13280. (8)

ABOGADO. Juan Pulido. Llevaré asuntos, moralidad, rapidez. Consulta: seis-nueve tarde. Augusto Figueroa, 4, principal centro. (5)

AGENCIAS

CENTRO Femenino, proporciona señoras compañía, mecanógrafas, institutriz, etcétera. Mendizábal, 19. Teléfono 45426 (5)

CERTIFICACIONES Penales, últimas voluntades, nacimiento. Andía. Farmacia. 6. (T)

DETECTIVES privados, vigilancias reservadísimas, informes garantizados, divorcios. Carmen, 30, principal. Teléfono 13252. (5)

CIENCIA Cavi. Mensajerías. Reparto de correspondencia, circulares. Teléfono 0647. Fuencarral, 55, tercero. (V)

ECONOMICAMENTE certificaciones, documentos, exhortos, informaciones, investigaciones. Apartado 782. (5)

RECEMOS servidumbre, garantizada. Madrid, provincias. Cruz, 30, principal Teléfono 11716. (4)

ALMONEDAS

COMEDOR, desde 125 pesetas. Marqués de Leganés, 5. Esquina Ancha. (7)

ESPACHO español, 300 pesetas. Marqués de Leganés, 5. Esquina Ancha. (7)

MUCHOS muebles, baratísimos. Marqués de Leganés, 5 (esquina Ancha). (7)

LIQUIDACION, comedores, despachos, alcobas, armarios, sillerías, pianos, espejos. Traspaso comercio con edificio. Leganitos, 17. (20)

LOS muebles de Alcalá Zamora, 24, por testamentaría, se venden en Barbieri, 26, a precios baratísimos. (3)

MUEBLES, todas clases, baratísimos, camas doradas. Valverde, 26. (8)

MUEBLES Gamo. Los mejores y más baratos. San Mateo, 3; Barquillo, 27. (4)

LIQUIDACION muebles lujo, dormitorios, comedores, tresillos, estilo moderno, precios baratísimos, por dejar negocio; liquidación verdad. Atocha, 27, entresuelo. (V)

¡NOVIAS! Buenas camas bronce, plateadas, doradas, muchos muebles; todo muy barato. Desengaño, 20. Veguillas. (10)

CAMA, colchón, almohada, 30 pesetas. Muebles baratísimos. Puente Pelayo, 35. (V)

COMEDOR, despacho, tresillo, confortable; recibidor, más muebles, verdaderas gangas. Puebla, 4. (5)

LIQUIDAMOS camas doradas y muebles menos de coste. Valverde, 8, rinconada. (10)

LIQUIDACION por balance, toda clase muebles, baratísimos, alcobas, comedores, desde 400. Luchana, 33. (8)

GRANDES rebajas en febrero. Liquidamos. ¡¡Lujoso comedor, aparador, trinchero, mesa, seis sillas, 325!!! ¡¡Estupendo comedor jacobino, 450!! Santa Engracia, 65. Losmozos. (8)

¡¡NOVIOS!! Alcoba, armario dos lunas, cama dorada, dos mesillas, 350. Alcoba jacobina, 450. Santa Engracia, 65. Losmozos. (8)

MUEBLES baratísimos; muchísimos mitad precio. Matesanz. Estrella, 10. (7)

LIQUIDACION, últimos días: aparadores, 48; armarios, 50; mesas, 18; sillas, 4; lavabos, 9; turcas, 8; colchones, 8; faroles, 3; lámparas, 12; descalzadoras, 6; mesillas, 6; camas, 9. Luna, 27. Trigueros. (5)

LUJOSOS muebles, ocasión, porcelanas, bronces, tapices, arañas, cuadros, regio despacho español. San Roque, 4. (2)

ASOMBROSA liquidación, comedor jacobino, 275 pesetas, armario luna, 50; ropero, máquina Singer, muchos muebles. Pardiñas, 17, entresuelo. (5)

URGENTE, dormitorio, comedor jacobino roble, cama plateada, colchones, muchos muebles. Hermosilla, 73. (5)

PARTICULAR vendo todo piso. General Porlier, 31. (8)

BONITA alcoba y comedor en 2.000 pesetas, no se admiten prenderos. Teléfono 35173. (8)

CIRCUNSTANCIA dejamos cuarto urgente liquidar despacho, alcoba, comedor. Almirante, 16. (T)

ALQUILERES

HOTEL Chamartín, frente San Rafael, 425 mensuales. Teléfono 34859. (T)

ATICO, siete habitables, calefacción, gas, baño, 190 pesetas. San Mateo, 26. (B)

ALQUILO local industria, vivienda, entrada camioneta. Ramón Cajal, 8. Tetuán. (D)

BARQUILLO, 25, moderno. Principal, cinco balcones, seis habitables. Adecuado oficinas o consulta. Precio rebajado. (T)

PISO hermoso, todo confort. O'Donnell, 5, frente Retiro. (T)

PISOS amueblados, casas nuevas, desde 300 pesetas. Detalles: 52608-33043. (T)

ALQUILO bonitísimo piso confort. Metro. Tranvía. Colegios. Mercado, 200 pesetas. Alcántara, 43, moderno. (2)

CASA nueva, 120-140. Calefacción central baño, 8 piezas. Metro Ríos Rosas, tranvías 17-45. Alenza, 8. (T)

EXTERIOR, 125; interior, 75, ascensor, teléfono. Pardiñas, 17. (11)

EXTERIOR, 7 habitaciones, cocina, baño ascensor, 25 duros, terraza, 21 duros. Alonso Cano, número 31. (A)

CUARTO todo confort, mucho sol, once habitaciones, 55 duros. Martín Heros, 71. (16)

ALQUILASE casa hotel hospedaje Guadalajara, sin traspaso, buen negocio urgente. Informará Bernardo Sobrino. Guadalajara. (4)

TIENDAS, 300-400-500 con sótano. Concepción Arenal, 5-6, próximo Gran Vía. (16)

CASA moderna, situación higiénica, habitaciones espaciosas, 180 y 235 pesetas. Calle Residencia, 37. (Metropolitano). (3)

PIANOS de alquiler, perfecto estado. Precios módicos. Oliver. Victoria, 4. (3)

MAGNIFICO edificio nuevo, propio Sociedades, Comercio, análogos, muy céntrico, dotado de servicios sanitarios, ascensores, calefacción. Dos grandes salones. Informará: Señor Rodríguez. Doctor Cortezo, 4. Mañanas. (3)

LOCAL para instalar salón Cinematográfico, deseo en sitio muy céntrico y concurrido. Ofertas: Muñoz. Apartado 12.125. (3)

ALQUILO piso 12.000 pesetas. Plaza Santo Domingo, 13. (2)

LOCAL espacioso para imprenta o almacén. Pizarro, 14. Precio moderado. (2)

ARRIENDASE pisito amueblado, 27 duros o vendería completo. Preciados, 33. Teléfono 13603. (T)

BARRIO Salamanca, casa particular, confort, pensión o habitaciones. Teléfono 54032. (T)

ALQUILO locales industria o depósito y pedazo solar. Pacífico, 22. (T)

MAGNIFICO piso, mejor sitio barrio Salamanca, inquilino único, siete balcones, amplias habitaciones, confort, propio Academia, Colegio, análogo. Precio ventajoso. Razón: Señor Navarro. Claudio Coello, 68. Teléfono 55164. De 3 a 5. (T)

ESPLENDIDO piso, doce grandes habitables, calefacción central, 450. Serrano, 51. (T)

MODISTA cedería a sombrerera salones y habitación. Peñalver. Teléfono 90868. (2)

EXTERIORES amplios 18-20-23 duros, teléfono, ascensor, excelentes comunicaciones "Metro", tranvías 14-15-17-20-45. Río Rosas, 8. (7)

EXTERIOR confort, siete habitaciones rebajado. Torrijos, 21, duplicado. (3)

PISO cuarto de baño, 140 pesetas. Calle San Ildefonso, 10. (T)

ALQUILASE piso cuarto, baño, calefacción, ascensor, 225 pesetas. Marqués Monasterio, 10, frente Teatro Princesa. (T)

GARAGE, 125 pesetas. Marqués Monasterio, 7. (T)

CUARTO, 60 pesetas. Doctor Castelo, número 18. (T)

GARAGE céntrico, se alquilan jaulas independientes. Travesía Trujillos, 2. (T)

PISO hermoso tendrán acuchillado o encerado por Gabriel. Teléfono 41322. (T)

SE alquila tienda, cien pesetas mensuales José Marañón, 8. (E)

CUARTOS, 55; ático, 85; tiendas, naves. Ercilla, 19. Embajadores, 104. (2)

NAVES preparadas industria, garage, tienda, con, sin vivienda. Embajadores, 104. (2)

POR dos pesetas mensuales administro fincas. Poseo práctica, excelentes referencias, fianza. Escribid: Diazotero. San Bernardino, 5. (2)

PISO, diez piezas, baño, próximo Moncloa tranvía puerta. Treinta duros. Gaztambide, 31. (3)

MAGNIFICO piso hotel, jardín ampliado rebajado. Olivos, 2. Parque Metropolitano. (3)

ALQUILASE gran piso orientación Mediodía, 27 habitaciones amplias, calefacción, baño. Informarán: Claudio Coello, 17 portería. (4)

FACILITAMOS relaciones pisos desalquilados y amueblados. Preciados, 33. (4)

AMUEBLADO, bonito piso, calefacción central, 300 pesetas. Sandoval, 2, duplicado. (4)

ALQUILO pisito amueblado, baño, gas, 150 pesetas mes. Lombia, 6. (V)

AUTOMOVILES

NAVES automóviles. Para seis coches, 125 pesetas. Para ocho coches, 200 pesetas Para veinte coches, 400 pesetas. Diego de León, 31. (10)

ABONO, auto particular. Teléfono 33814. Félix Ferrero. (D)

OPEL, 6 cuatro puertas, último modelo Ocasión. Opel. Plaza Cortes, 8. (V)

ESCUELA choferes "La Hispano". Conducción mecánica, Citroen, Ford, Chevrolet, Renault, otras marcas. Santa Engracia, 4. (2)

AUTOMOVILISTAS: Accesorios, lubrificantes, neumáticos, taller recauchutado. Marsan. Castelló, 14, Madrid. (T)

ALQUILER automóviles lujo, bodas, abonos, viajes, excursiones con autocar. Ayala, 13, moderno. (20)

ENSEÑANZA conducción automóviles, motocicletas mecánica, cincuenta pesetas. Escuela Automovilistas. Alfonso XII, 56. (2)

¡¡¡CUBIERTAS!!! Reparación y recauchutado garantizado. Especialidad gigantes. Invar. Alberto Aguilera, 18. (3)

ACCESORIOS eléctricos automóviles, acumuladores. Mayor surtido. Vicente Jiménez. Leganitos, 13. (11)

RELACIONO compradores y vendedores "autos" particulares. Príncipe, 4. (5)

NEUMATICOS ocasión, los mejores. Santa Feliciana, 10. Teléfono 36237. (21)

DINERO por automóviles. Condiciones inmejorables. Teléfono 52333. (A)

GARAGE dos camionetas, naves, tiendas, con, sin vivienda. Embajadores, 104. (2)

LOS mejores automóviles de ocasión, todas marcas y tipos los tiene Agencia Badals. Madrazo, 7. (5)

COCHES sueltos, 40 pesetas. En magnífica nave, todas comodidades. Garage Ochandorena. Francisco Giner, 38. (3)

MAGNIFICA jaula para autocar o camión. Francisco Giner, 38. (3)

AUTOMOVILES usados: Vendo, compro y cambio toda clase de coches de ocasión. Villanueva, 19. (T)

PACKARD, siete plazas, seminuevo, magníficamente equipado. Villanueva, 19. (T)

STUDEBAKE, conducción, cinco plazas, matrícula M. 41.392, informarán: Teléfono 36541. (T)

RENAULT, 13 poco consumo vende particular. Núñez Balboa, 40. (3)

COMPRO automóvil faetón, buen estado, preferible Chrysler. Pago unas mil pesetas. Escribid precio, detalles: Sáinz. Alcalá, 2. (B)

CALZADOS

CALZADOS crepé. Los mejores. Se arreglan fajas de goma. Relatores, 10. Teléfono 17158. (24)

MEDIAS suelas, tapas caballero, cosidas. 5 pesetas; señora, 3,50. Calle de Mediodía Grande, número 22. (T)

COMPONED bien vuestro calzado. Augusto Figueroa, 22, junto al estanco. (T)

MEDIAS suelas caballeros, 4,50; señora, 3,00. Servicio domicilio. Travesía del Reloj, 5. Teléfono 90965. (T)

COMADRONAS

PARTOS. Soledad Rodríguez. Consultas embarazadas. Inyecciones, depilación. Plaza Chamberí, 10. (23)

PAZ Iscar. Partos consultas, hospedaje embarazadas. Teléfono 95181. Fuencarral, 28. (8)

ASUNCION García, profesora acreditada. consultas, hospedaje autorizado embarazadas. Consulten provincias. Felipe V, 4. (2)

PROFESORA Mercedes Garrido. Asistencia embarazadas, económicas, inyecciones. Santa Isabel, 1. (20)

COMADRONA practicante, Francisca Ramírez. Hospedaje embarazadas. Hermosilla, 44. (6)

PARTOS. Estefanía Raso, asistencias embarazadas, económicas. Mayor, 42. (11)

ANA Mateos, profesora partos, practicante trabajo con especialista. Hospedaje embarazadas. San Bernardo, 3, principal. Teléfono 96873. Consulta económica, de siete a ocho. (5)

MARIA Mateos, profesora partos. Consultas, hospedajes embarazadas. Autorizada. Carmen, 33. Teléfono 96871. (2)

COMPRAS

ALHAJAS, papeletas Monte, objetos oro, plata, antiguos y modernos. Pago todo su valor. Plaza Santa Cruz, 7. Platería. (2)

MAQUINAS coser Singer, antiguas, modernas, pago bien. Teléfono 93873. (5)

PARTICULAR, compra muebles, ropas, objetos, pago bien. 75620, Martín. (8)

COMPRO alhajas oro, plata, platino, brillantes, dentaduras. Plaza Mayor, 23, esquina Ciudad Rodrigo. (3)

ALHAJAS, papeletas del Monte, escopetas, máquinas de coser y escribir. La Casa que más paga. Sagasta, 4. Compra-Venta. (2)

ADOLFO. Pago inmejorablemente muebles, trajes, objetos. Recoletos, 12. Lechería. Teléfono 55788. (3)

ATENCION: Compro muebles, ropas, objetos plata, oro, máquinas coser y escribir, monturas, correajes, bastones de mando, voy a domicilio. Teléfono 75993. Gullón. (8)

COMPRA y venta de libros, antiguos y modernos. Cruz, 27 y 31. Librería. (V)

LA Casa Orgaz: Compra y vende alhajas, oro, plata y platino. Con precios como ninguna otra. Ciudad Rodrigo, 13. Teléfono 11625. (2)

COMPRO muebles, pisos, paso domicilio. Pardiñas, 17. Teléfono 52816. (5)

ALHAJAS, papeletas del Monte. Paga más que nadie. Granda. Espoz y Mina, 3, entresuelo primero. (20)

PARTICULAR, compra muebles, objetos, ropas, libros. Teléfono 75993. Miguel. (8)

COMPRO alhajas, oro, plata, composturas garantizadas, relojes, alhajas. Príncipe 6. (T)

OBJETOS plata ocasión. Monte Piedad. Almirante, 8. Platería. Teléfono 14553. (7)

CONSULTAS

ALVAREZ Gutiérrez. Consulta vías urinarias, venéreas, sífilis, blenorragia, estrecheces. Preciados, 9. Diez-una, siete-nueve. (3)

CONSULTORIO enfermedades piel y secretas. San Bernardo, 56. Teléfono 18795. (2)

SECRETAS, urinarias, sexuales. Consulta particular, cinco pesetas. Hortaleza, 30, moderno. (5)

A domicilio rayos violeta, tratamiento alemán, médico especializado, sorprendentes resultados, embellecimiento, reumatismo, tuberculosis, impotencia, blenorragia. Teléfono 13404. (A)

ANTIGUA Clínica de Santa Bárbara. Venéreo, sífilis, once a una, cuatro a nueve; obreros, una peseta. Fuencarral, 59. (Entrada Emilio Menéndez Pallarés, 2). (10)

DENTISTAS

DENTISTA Cristóbal. Plaza del Progreso, 16. Teléfono 90603. (T)

DENTADURAS. Dentista especializado. Alvarez. Magdalena, 28. Consulta nuevedoce y tres media-ocho. (5)

ENSEÑANZAS

DIBUJOS lineal, Figura, Adorno, Lavado. Topográfico y Taller. Clase diaria por ingeniero industrial. Academia "Studio". Cruz, 21, entresuelo. (V)

INSTITUTO Regina. Plaza Santo Domingo, 8. Bachillerato; gabinetes ciencias fisicoquímicas, Naturales, Mecanografía, 6 pesetas. Taquigrafía, Contabilidad Cálculos, Gramática, Ortografía, Francés, Inglés, Dibujo, Cultura general, 17 pesetas. Oposiciones Instrucción pública (21)

SEÑORITA francesa (París), diplomada, lecciones, método rápido. Alcalá, 98, moderno. (T)

INSTRUCCION pública, Correos, preparación, por jefes ambos Cuerpos. Academia Nemesio Alvarez. Barco, 25. (2)

AUXILIARES Instrucción pública. Contestaciones Lostau, honorarios, treinta pesetas. Provincias por correspondencias Internado cargo sacerdote. Fuencarral 8. Lyceum. (3)

APRENDAN corte, confección rápidamente, haciendo sus vestidos, 10 pesetas mes. Liffer. Fuencarral, 22, segundo (Portal Lahorra). (2)

IDIOMAS: Inglés, francés, alemán, italiano. Profesor extranjero. Calle Apodaca 9, primero. Teléfono 13488. (21)

ACADEMIA Bilbao. Policía, Instrucción pública, Taquigrafía, Mecanografía (aquilo). Contabilidad, idiomas, dibujo. Fuencarral, 131. (20)

PENSION y enseñanza para niños estudiantes, bachillerato. Estrella, 3. Colegio. (20)

INGLES, lección diaria 5 pesetas mensuales. Fuencarral, 8, segundo. (5)

CLASES castellano (análisis y redacción). Enseñanza por correspondencia. Academia San José. Relatores, 4 y 6. (5)

CLASES teórico-prácticas de latín. Academia San José. Relatores, 4 y 6. (5)

OPOSITORES. Residencia para estudiantes, dirigida por sacerdote. Pensionado San José. Relatores, 4 y 6. Teléfono 95108. (5)

CLASES oposiciones varias. Especiales para alumnos Escuela Elemental y Superior de Trabajo. Facilitamos programas. Arbeitz San Mateo, 22. (T)

ACADEMIA Balmes. Bachillerato, Derecho, Magisterio, Policía, Estadística, Catastro, etcétera, internado católico, 6 pesetas. San Bernardo, 2. Teléfono 19236. (5)

TELEGRAFOS. Preparación por profesorado del Cuerpo. "Academia Astrea". Jovellanos, 5. Teléfono 15815. (T)

BACHILLERATO, Comercio, Preparación Bancos. "Academia Astrea". Jovellanos, 5. Teléfono 15815. (T)

FRANCES, enseñanza rápida, 35 pesetas mensualidad, 20 por dos. Teléfono 57571 (T)

SEÑORITA parisina, joven, licenciada Sorbona, lecciones francés. Pi Margall, 7.

ACADEMIA Central Corte y Confección. Sistema Hoyos. Carrera San Jerónimo, 3. Clases desde seis pesetas mes. (3)

CORREOS. Preparación permanente. Señores Dorda, Hidalgo y Alía. Dirección estudios por correspondencia. Academia Politécnica Soronellas. Prado, 11. (2)

TAQUIGRAFIA. Enseñanza por correo original moderna. García Bote, taquígrafo Congreso. (24)

INSTRUCCION pública, Contabilidad, Análisis, Taquigrafía, Mecanografía, Francés, Inglés. Atocha, 41. (4)

ESCUELA Berlitz. Inglés, francés, alemán, clases particulares y colectivas. Arenal, 24. Teléfono 10865. (2)

OFRECESE alemán, dar clases, traducciones alemán, francés, inglés; precios módicos. También clases contabilidad, modernos sistemas. Dirigirse al DEBATE, número 29.568. (T)

IDIOMAS, enseñanza la más práctica y rápida por extranjero. Inglés, Alemán, Francés, desde 10 pesetas mensuales. Simón. Lista, 52. Teléfono 50091. (E)

ALEMAN, francés, italiano, clases particulares por señorita alemana. Teléfono 36795. (A)

PREPARACION particular, cualquier programa matemáticas. Descriptiva, 50 pesetas. Barquillo, 39. (2)

CORREOS, Telégrafos. Máxima solvencia, preparación Academia Gimeno. Arenal, 8. Internado. (3)

OPOSICIONES Instrucción pública, Aduanas, profesor particular. Avenida Dato, 20, cuarto derecha. (5)

PROFESOR idiomas, comercio, Banca, contabilidad, taquimecanografía. Avenida Dato, 20, cuarto derecha. (5)

MARINA mercante, preparación particular. Avenida Dato, 20, cuarto derecha. (5)

SEÑORITAS clases, corte, confección a domicilio, profesora diplomada, precios módicos. Teléfono 95859. (8)

PROFESORA de repujado, pirograbado, lacas japonesas, pintura, encuadernación, labores, etc. Marqués Santa Ana, 32. Teléfono 10609. (10)

ESPECIFICOS

GRIPE, evitarla y curar las consecuencias, purificar la sangre, tonificando vuestro organismo con Iodasa Bellot. Venta Farmacias. (22)

SABAÑONES, grietas, eczemas, quemaduras. Curan 3 días. Pomada, 19. Farmacias, 1 peseta. (3)

RESISTENCIA, energía, juventud, las produce el mejor alimento el "Sagamin". (3)

DIABETICOS: Supresión del azúcar con Glycemial. Gayoso y Monreal. Fuencarral, 40. (T)

LOMBRICINA Pelletier. Purgante delicioso para niños. Expulsa lombrices, 15 céntimos. (9)

FILATELIA

COMPRAMOS, vendemos, sellos, colecciones libros, discos. Teléfono 13975. Pozas, 2, librería. (5)

COMPRO sellos corrientes España. Colecciones. Armando Gómez. Hernando Colón, 9. Sevilla. (T)

PAQUETE sellos diferentes. Pidan lista gratis. Gálvez. Cruz, 1. Madrid. (21)

FINCAS

Compra-venta

OCASION; vendo casa calle Buenavista, buena renta y construcción, precio ganga, 9 mil duros. Roma, 83. (T)

CASAS en Madrid, vendo y cambio, por rústicas. Brito. Alcalá, 94. Madrid. (2)

FINCAS rústicas y urbanas, solares compra o venta "Hispania". Oficina la más importante y acreditada. Alcalá, 16. (Palacio Banco Bilbao). (3)

VENDO en 50.000 pesetas garage con 16.000 pies, dando facilidades. Teléfono 13346. (24)

ADMINISTRACION fincas, mucha práctica, sólidas garantías. Montera, 51. Señor Helguero. Teléfono 14584. (2)

VENDO hotel dentro Madrid. "Metro" tranvía, con lugar soleado reservado, recreo para niños. Padilla, 74. (2)

CASA, barrio primera. Exente. ½ contribución, alquilada, véndese barata. Gómez. Puerta Sol, 3. (5)

PROXIMO Ciudad Universitaria en ciento quince mil pesetas. Hotel, tres plantas, todas comodidades. Olivos, 14. Metropolitano. (A)

PLAZOS, baratísima, casa ocho pisos, con ascensor. Razón: Cava Baja, 30. Teléfono 75079. (3)

HIPOTECAS

ERNESTO Hidalgo, agente préstamos para el Banco Hipotecario. Torrijos, 1. (3)

DESEO 175.000 pesetas sobre finca Madrid, aceptando papel del 5 por 100 a la par. Teléfono 14298. (24)

HIPOTECAS, hago primeras y segundas. Señor Brito. Alcalá, 94. Teléfono 56321. Madrid. (2)

VENDO o permuto casa barrio Salamanca, hipoteca Banco 240.000 por solar o casa para derribar de igual valor. Teléfono 43346. (24)

HUESPEDES

PENSION "Cantábrico". Recomendable a sacerdotes y familias, desde 7,50. Cruz, 8. (20)

PENSION Domingo. Aguas corrientes. Confort. Desde siete pesetas, Mayor, 19. (20)

PENSION Nueva Bilbaína. De 7 a 10 pesetas. Todo confort. Espoz y Mina, 17. (23)

PENSION Elías, todo confort, cocina selecta, Alfonso XI, 4, tercero derecha. Palacio de EL DEBATE. (T)

PENSION Hispanoamericana, inmejorable, especial familias, matrimonios. Príncipe, 15. Teléfono 19609. (T)

PENSION confort, calefacción precios módicos, inmediato "Metro". Goya. Narváez, 19. (T)

PENSION Say Mary, antes Escribano. Pi Margall, 16, segundo duplicado, confort. (23)

FAMILIA distinguidísima, alquilaría una habitación caballero, pensión completa baño. Palma, 17, segundo. (8)

MATRIMONIO, dos amigos, estables, 6,50 Teléfono. Hortaleza, 76, primero. (A)

FAMILIA educada, desea caballero estable, habitación exterior, baño. Lope Rueda, 13, provisional, segundo izquierda. (T)

HERMOSA habitación exterior, caballero formal estable, sin. Cerca tranvía, "Metro" Becerra. Francisco Silvela, 11. (T)

PENSION Barrio. Marqués de Cubas, 3, primero. Calefacción. Teléfono 92228. (10)

RESIDENCIA Internacional de Señoritas. Pensión completa, desde 160 pesetas. Mayor, 85. Directora doctora Soriano. (9)

PENSION desde 6,50, sitio inmejorable. Preciados, 5, primero izquierda. (2)

EN familia espléndida habitación exterior, calefacción confort, dos amigos distinguidos, estables, económico. Comida muy sana, alrededores Luchana. Razón. Prensa. Carmen, 16. (2)

PENSION Abella; todo confort, precios económicos. San Bernardo, 13-15 (esquina Eduardo Dato). (T)

MONTEMAR. Pensión confortable, 12 pesetas. Avenida Eduardo Dato, 31. (9)

HABITACION elegante, con, sin. Príncipe de Vergara, 23, portería. (6)

CEDO gabinete a caballero estable. San Lucas, 3, principal izquierda. (E)

PENSION en familia seria, confort, cinco pesetas. Postas, 34, primero. (T)

VALENCIANA, buenas habitaciones, confort, con, sin. Castelló, 46. (T)

ESTABLES, pensión familiar, cocina selecta, precios módicos. Claudio Coello, 24. (T)

ESTABLES, 6 pesetas, teléfono, baño, calefacción. Reina, 37, principal. (T)

CALEFACCION, baño, teléfono, 8 diarias, completa. Menéndez Pelayo, 19, triplicado. (T)

SELECT English pension has large room vacant reduced Prices matrimonio or two friends good cooking. French spoken. Lagasca, 48, tercero derecha. (T)

ESTUDIANTE, desea urgentemente habitación, amplia, clara, casa calefacción, baño, teléfono, entre Glorietas Bilbao. Quevedo. Apartado 10.060. (T)

CEDO cama caballero, exterior, teléfono, 25 pesetas. Travesía del Reloj, 5. Zapatería. (T)

GENTLEMAN desea habitación confort, familia particular, distinguido, con pensión. Escribid: DEBATE, número 29.062 (T)

PARTICULAR. Cede alcoba, gabinete exterior. Olivar, 14, principal derecha. (T)

GABINETE exterior, alquilo a personas respetables. Alcalá, 146, tercero izquierda, ascensor. (A)

HABITACIONES exteriores, uno, dos amigos, económico. Glorieta San Bernardo, 8. (D)

SEÑORA joven cede habitación a señora, señorita formal. Velarde, 10, duplicado. (D)

PROXIMO Universidad, economía, confort, dos amigos, con, sin. Montera, 18, entresuelo B. (D)

PENSION económica, cama, desayuno, 40; gabinetes exteriores, dos amigos. Desengaño, 29, principal derecha. (A)

EN pensión católica a matrimonio estable, gabinete, todo confort. Barquillo, 36. (E)

PENSION 6,50 pesetas. Teléfono. Hortaleza, 76, primero. No preguntar porteros. (A)

CEDESE habitación dos amigos, hermanos, pensión completa, soleado, próximo Glorieta Bilbao. Palafox, 8. E. Vida. (V)

SEÑORA honorabilísima, ofrece pensión económica, a señora igual. Campomanes, 7, tercero. (V)

AMPLIA habitación exterior e interior, baño, ascensor. Covarrubias, 15, principal izquierda. (8)

ALQUILO habitación, económica, con, sin. Razón: Infantas, 28, portería. (8)

SEÑORA distinguida, ofrece hermosa habitación, todo confort. Calle Imperial, 1. (T)

FAMILIA distinguida, magnífica pensión completa, todo confort, jardín, particular, único huésped, barrio Salamanca, 20 pesetas. Inútil sin ser persona honorabilísima y estable. Alcántara. Clavel, 2 Continental. (T)

CEDEN habitación. Carrera San Jerónimo, 31, segundo, ascensor, calefacción (A)

ALQUILO habitaciones, baño, teléfono, 4,50 confort. Arrieta, 8, entresuelo izquierda (2)

CEDENSE dos habitaciones soleadas, mirador, tres balcones, baño, posibilidad cocina, 130 pesetas. Apodaca, 5, principal izquierda. (5)

ALQUILO habitaciones asalto, completa, 4,50, baño, teléfono. Arrieta, 8, entresuelo izquierda. (2)

NUEVA pensión todo confort, económica. Plaza Santa Bárbara, 4. (2)

HABITACION exterior, dos amigos, económica, esquina Gran Vía. Isabel Católica, 19. (2)

DOY pensión confort, caballero. Sandoval, 2, entresuelo bis, centro derecha. (3)

MAGNIFICAS habitaciones con, sin, muy económicas. Atocha, 80. (3)

GABINETES sol, teléfono, "Metro", matrimonio, individuales, económicamente. Ayala, 154, esquina Alcalá. (5)

SEÑORA sola cede habitación derecho cocina, teléfono, referencias. Ayala, 160. (5)

VIUDA cede habitación económica señora, caballero, matrimonio. Nuncio, 19, principal izquierda. (7)

CEDO gabinete exterior. Lavapiés, 23, primero B. (7)

HABITACIONES dormir estables. Orellana, 9, bajo. (8)

CASA tranquila ofrece pensión económica. Divino Pastor, 25, principal derecha. (8)

ALQUILO gabinete soleado exterior, dormir. Feijóo, 9, segundo izquierda, ascensor. (8)

HERMOSA habitación exterior cedo, dos, tres amigos. Fuencarral, 91 moderno. (8)

PENSION señoras, matrimonios, todo confort, exteriores económicos. Santa Engracia, 5, principal derecha. (16)

PENSION Arenal, confort, desde 6 pesetas. Mayor, 16, primero. (4)

PROPORCIONAMOS huéspedes y gratuitamente relaciones hospedajes. Preciados, 33. (4)

PENSION Cabañal, baño, teléfono, especialidad paella valenciana, viajeros siete pesetas, estables, 6. Carmen, 14. (3)

PARTICULAR, cede amplias habitaciones. Ayala, 98, segundo derecha. No preguntar portería. (4)

FAMILIA católica cede habitación, con, a persona estable, teléfono. Goya, 40, segundo derecha. (4)

CASA tranquila, 2 habitaciones económico. Claudio Coello, 41. (4)

SE alquila gabinete con balcón, céntrico. Razón: Quiosco Calatravas. (4)

PASEO Recoletos, 14, habitaciones económicas, calefacción, teléfonos, aguas corrientes, baños, ascensor, cocina esmeradísima. (V)

EN casa particular, bonita habitación, casa nueva, tranvía, Metro. Hermosilla, 76. (V)

CABALLERO formal, católico, desea habitación muy soleada, muy limpia, casa silenciosa, familia honrada, calle Alberto Aguilera, o cerca Instituto Calderón, precios módicos, desayuno, ropa, incluídos. Escriban: Señor Ríos. Palma, 51, moderno. Portería. (V)

EXTERIOR, pensión dos caballeros, matrimonio, 6 pesetas. Clavel, 6. (Gran Vía). (V)

LIBROS

¡QUE hacer! ¡Qué hacer! Repartir ochocientos sermones callejeros, diferentes. 0,65 centenar. Zaragoza. Coso, 86. (T)

LIBRERIA particular, mejores autores, véndese. Conde, 1, tercero izquierda. Cuatro-seis. (E)

"CARTILLA de Automóviles" Arias y Otero, segunda edición. Obra de vulgarización, 1933. (6)

MAQUINAS

MAQUINAS escribir, coser "Wertheim". Reparaciones, abonos. Casa Hernando Avenida Conde Peñalver, 3. (21)

UNDERWOOD, Royal, Continental, Remington, etc., mecánicos especialistas, reconstrucciones, abonos, seguros completos. Alcocer. Fuencarral, 40. Teléfono 13071-17642. (21)

MAQUINAS coser Singer, ocasión. Infinidad modelos. Garantizadas cinco años. Taller reparaciones: Casa Sagarruy. Velarde, 6. Teléfono 90743. (22)

MAQUINAS escribir, contado, plazos, alquileres, abonos, reparaciones. Morell. Hortaleza, 23. (21)

TALLERES reparación toda clase máquinas escribir, teniendo existencia de piezas para todos modelos. Casa Americana. Pérez Galdós, 9. (T)

MODISTAS

PELETERIA, pieles, desde dos pesetas; capas desde 30; abrigos, chaquetas ¡baratísimos! Bola, 13. (5)

MODISTA económica, elegante, vestidos, abrigos. Santa Isabel, 4, principal. (7)

MARIE. Vestidos, abrigos. Especialidad trajes, bodas y época, admito géneros. Marqués de Cubas, 3. (5)

MUEBLES

GRAN Bretaña. Camas y muebles. Plaza de Santa Ana, 1. (T)

MUEBLES, camas doradas, sastrería, tejidos 10 meses plazo. San Bernardo, 49. (22)

NOVIAS: Duque de Alba, 6. Muebles baratísimos. Inmenso surtido en camas doradas, madera, hierro. (24)

OPTICA

OPTICAS Arnau. Proveedor Clero, Ordenes religiosas, 15 por 100 descuento, graduación vista gratis, personal competente. Plaza Matute, 4; Conde Romanones, 3, principal. (V)

GRADUACION vista gratis, técnico especializado. San Bernardo, 2. (5)

GRATIS graduación vista, procedimientos modernos, técnico especializado. Calle Prado, 16. (11)

PELUQUERIAS

SILLONES americanos "Koken-Beya", señora, caballero, plazos 15 pesetas; aparato permanente. Covarrubias, 10. Teléfono 44164. (V)

TRABAJO

Ofertas

ENSEÑANZA conducción automóviles motocicletas mecánica, cincuenta pesetas. Escuela Automovilistas. Alfonso XII, 56. (2)

350-500 pesetas mensuales trabajando mi cuenta propio domicilio localidades, provincias. (Solicito representantes.) Apartado 544. Madrid. (5)

NECESITO capitalista disponga 10.000 pesetas, administradas por él mismo Explotación de exclusiva España, artículo primera necesidad. Grandes ganancias. Escribid: Señor Cabezón. Torrijos, 30. (T)

NUEVA Sociedad necesito agentes activos. Madrid y provincias, buen beneficio. Huarte. Apartado 1.223. (3)

120 pesetas semanales. Confeccionando fáciles trabajos a destajo en casa, todo el año. Novedades extranjeras patentadas. Establecimientos Kommi. Valencia. (1)

PRECISASE socio instruído, negocio establecido acreditadísimo, aportación metálico, diez mil pesetas. Escriban: DEBATE, número 29.671. (T)

FALTA socio, poco capital. Negocio muchos rendimiento, mucha seriedad. Señor Quintanilla. Lope de Rueda, 9, primero. (T)

SE desea niñera de pueblo con informes. Razón: Cava Baja, 30, principal. (3)

CONTABLE-administrador competente informadísimo, disponible horas diarias. Martínez. Apartado 911. (9)

DONCELLAS, cocineras, niñeras, amas, etcétera, facilitamos informadas. Centro Católico. Fuencarral, 88. Teléfono 95225. (5)

CLINICA céntrica, faltan especialistas, piel, sífilis, digestivo, niños, nerviosos. Informes: Teléfono 70260. (V)

Demandas

INGENIERO aceptaría cualquier ocupación decorosa. Teléfono 90561. Hortaleza, 76, primero. (A)

ALEMANA ofrécese oficina correspondencia alemán, inglés, francés, pretensiones módicas. Menéndez Pelayo, 29. Portería. (A)

OFRECESE señorita española muy acostumbrada para niños, cocinera y doncella. Centro Católico. Hortaleza, 72. Teléfono 96200. (T)

ACUCHILLADOR y encerador. Se conservan pisos. Admito abonos económicos. Teléfono 95065 Ramón. (4)

SE ofrece ayuda cámara, acompañar señor, dentro y fuera de la capital. Claudio Coello, 23. Alfonso. (T)

OFRECESE chofer buenas referencias, tardes, económico. Velázquez, 60. Teléfono 50436. (T)

ALEMAN, muchos años en España, ofrécese para llevar Contabilidad, Correspondencia en español, alemán, francés e inglés. Escribid al DEBATE, número 29.568. (T)

SACERDOTE, ofrécese lecciones latín, bachiller, oficina. Publimer. Gobernador, 23. (T)

SE ofrece francesa educar niños,

AFRICA LATINA

Se celebra estos días en Rabat el XI Congreso de Prensa latina. Rabat es, como se sabe, la capital del Marruecos francés La Asociación de la Prensa latina es, probablemente, un instrumento de propaganda francesa. Pero ello no invalida, antes al contrario, el contraste que vamos a señalar.

Están representados en la Asociación periódicos de países de cultura latina. Cada Congreso ha venido celebrándose en uno de esos países. Pere este año se ha elegido a Marruecos, "tierra musulmana". Al desembarcar en ella, el presidente de la Asociación se ha apresurado a decir: "Si hemos elegido a Marruecos este año, para nuestro Congreso anual, es porque el genio latino ha penetrado profundamente en este país, y podemos decir, con orgullo, que Francia ha contribuido en mucha parte a esta obra latina."

Al decir esto, M. de Waleffe, expresa una realidad, una intención y un propósito. La realidad de que Francia se ha aposentado en Marruecos tal cual ella es, con su tradición de nación cristiana y con sus condiciones de nación latina. La intención y el propósito de continuar en la transformación de este país, hasta hacer de él una extensión del mundo latino, un arrabal de Europa.

No necesitábamos el testimonio de M. de Waleffe para saber esto. Pero el testimonio confirma la impresión que toda persona recibe, si mira con limpieza e imparcialidad y da, además, un sentido claro a ese Congreso.

Tres naciones intervienen territorios de Berbería, latinas las tres: Francia, Italia y España. Al contemplar las obras de Italia y Francia en estos países, y al escuchar las palabras de políticos franceses e italianos responsables, se advierte inmediatamente que de todos los elementos que aquí se encuentran y entrecruzan o que aquí confluyen, las dos naciones latinas conceden la primacía genérica, a lo latino; la primacía específica, a lo nacional. Y al escuchar las palabras que políticos españoles responsables han pronunciado sobre Marruecos, durante los dos últimos años, se ve que esos políticos dan la preferencia a lo asiático, sobre lo europeo, y a lo judío, sobre lo español.

Los italianos y los franceses se limitan a respetar lo musulmán y lo judío. El único ministro español que por aquí ha venido, ha traído un mensaje para los judíos, y ha prometido a los musulmanes muchas escuelas coránicas o confesionales. Pero a los españoles de Marruecos, nada.

Los italianos y los franceses dan en Berbería a los católicos la misma libertad que a los musulmanes y a los judíos. El diputado africanista español más representativo, el jefe del grupo parlamentario africanista, ha pedido que sean expulsados de Marruecos los frailes, y estima que deben ser retirados los signos externos del culto católico.

Todo lo que tiene carácter cristiano es apoyado y estimulado en Berbería por italianos y franceses. En el Marruecos español las zalemas y la ayuda van a lo musulmán y a lo judío, y el desvío y la persecución, a lo cristiano.

Y es que, italianos y franceses, se dan cuenta de lo que en realidad es Berbería: campo de lucha entre las influencias europeas y las invasiones asiáticas. De que en Berbería ha ganado Europa grandes batallas, que han asegurado su pervivencia: en Berbería prevaleció Roma sobre Cartago, en Berbería hizo frente España al turco, cuando el sentido gubernamental de España era auténticamente europeo. Y de que, en esta pugna, el cristianismo es el más poderoso elemento de resistencia, de conservación del sentido y tradición europeas, la más sólida garantía de continuidad.

Los italianos y los franceses tienen sobre el destino de estas comarcas ideas claras y netas, latinas, al fin. Impone esas ideas la realidad de Europa. Y la realidad europea es la superpoblación, la necesidad de mercados para las industrias, la violenta ofensiva de la gran revolución asiática del Este. En los políticos españoles representativos que han dicho algo sobre Marruecos, todo es confusión e incoherencia: promesas que no se cumplen ni pueden cumplirse, afirmaciones o suposiciones de que los judíos marroquíes son, en su totalidad o en gran parte, originarios o procedentes de la Península, indistinción entre lo musulmán, lo árabe y lo bereber...

Y así, italianos y franceses fundan su política sobre realidades y aprovechan en su favor esas corrientes incontenibles de la época que "volentes ducunt, nolentes trahunt", que son guía para los que las siguen y arrastran a los que a ellas se oponen. Esos políticos españoles no han indicado ninguna política de realizaciones, no han esbozado ningún plan, y se apoyan en aserciones insolventes, contrarias unas veces a la verdad histórica, y otras, al interés nacional.

En las palabras y en los hechos de italianos y franceses hay sistematización, orden, jerarquía, inteligibilidad, todas las cualidades distintivas de la cultura y del espíritu latinos. Saben lo que quieren y lo realizan como lo dicen, con plan y según razón. En los políticos africanistas españoles no ha habido, hasta ahora, más que palabras, expresión de sentimientos inestables, proposiciones que no resolverían nada de la cuestión hispano-marroquí, como la fundición de las campanas, la nacionalización de los judíos..., confusión de lo accesorio con lo principal; todo lo contrario de lo que caracteriza al genio latino.

Solamente una cosa aparece clara en estos políticos, y es su odio al catolicismo. En otros términos: su enojo contra los principios y contra la manera de ser que mejor se acomodan a la mentalidad latina, porque, lejos de destruirla, la completan y corroboran.

Santos FERNANDEZ

Tánger, febrero de 1933.

Cartas a EL DEBATE

Atropellos socialistas

Señor director de EL DEBATE:

Muy señor nuestro: Conocedores de su bien probado interés por la justicia, le rogamos la publicación de esta carta, demostrativa de la voracidad socialista. Para no dar excesiva amplitud al asunto, lo sintetizamos del modo siguiente:

Primero. En la dehesa «Guadalperal», llevábamos de arrendatarios doce años, pagando últimamente 19.000 pesetas. Al entrar, dimos diez mil pesetas fuera de renta, continuando siempre así como garantía; además, cada año hemos dado 1.500 pesetas, también fuera de renta, para cubrir la del último año del arriendo. Esa garantía permanece actualmente. Entre los que labrábamos los había unos, la mayoría, a renta, y otros a medias; pero todos con la condición de sujetarse a lo que se dispusiere oficialmente sobre rentas y aparcerías.

Segundo. El contrato vencía el 15 de agosto próximo venidero, de forma que debimos ser notificados en San Miguel último de la no continuación para el dueño hacer nuevo arriendo, con el fin de que la barbechera fuese hecha por el arrendatario entrante; pero no sólo no hubo tal notificación, sino la contraria, o sea, que el dueño nos dijo que continuáramos como verdaderos arrendatarios que éramos. Y está dispuesto a sostenerlo. Más: hemos sido expulsados cuando ya teníamos hecho barbecho, más adelantado el del terreno que destinábamos a la siembra de garbanzos.

Tercero. Hay 300 fanegas de labor, 100 por hoja, que cultivábamos veinticinco hombres en partes desiguales. Para esta barbechera teníamos dispuesto proporcionar o igualar en lo posible las partes o lotes, entrando cada uno como rentero de la parte que le correspondiere. De los veinticinco, la mitad se han confabulado con la agrupación socialista para apoderarse de la finca, expulsando a los restantes, tan necesitados de tierra de labor como cualquiera. Se han prestado a todo, por decirles los socialistas que, si hacían lo que ellos les dijeran, se quedarían con su parte de tierra. Y así ha sucedido.

Cuarto. Entre los nuevos arrendatarios figura el alcalde, socialista, quien ni tiene yunta, ni labra él la tierra personalmente, haciéndolo a su cargo un asalariado o mediero. Esto demuestra que, como otros varios, no tendrá necesidad de tierras, cuando se vale de un, según ellos, explotado para labrar la de que se ha despojado a otros que la labraban por sí mismos y estando muy necesitados de ella.

Quinto. Hay hecho un recurso por los trámites legales. Tienen copia del mismo los diputados señores Hidalgo y Salazar Alonso.

Esta es la historia de un verdadero despojo de tierras arrendadas. ¿Será mucho pedir justicia?

Muy agradecidos por la publicación de esta carta, quedan suyos afectísimos q. s. m. e., Valentín García, Rufino Rubio Morcillo, Antonio Mateo, Pablo Parra, Francisco Fernanda, Fernando Nieto Guerrero, Antonio Díaz, Agustín Díaz, Ricardo Díaz, Pedro Sahlo.

Santa Amalia (Badajoz), 24 de febrero de 1933.

JABALIES, por K-HITO

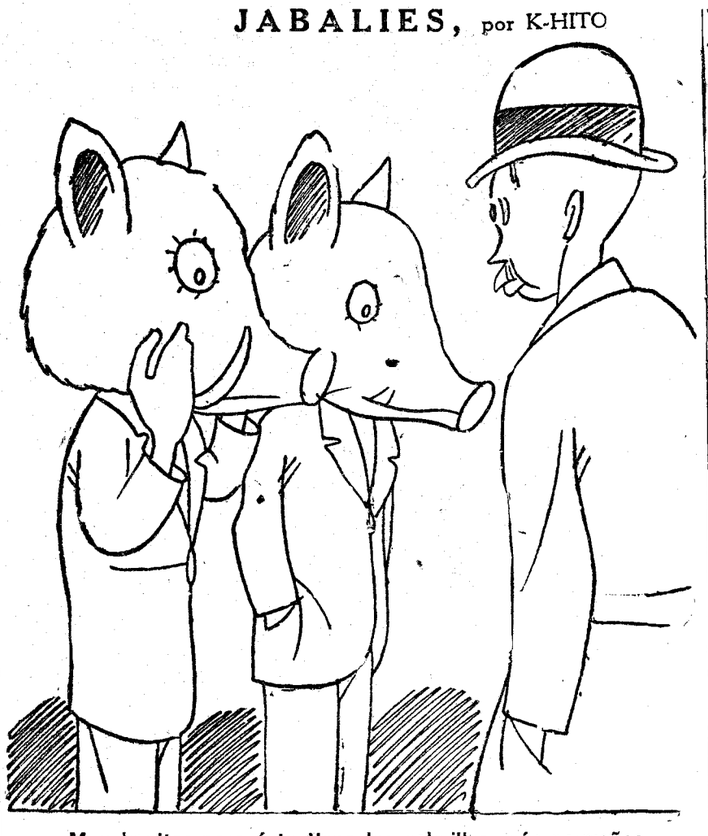

—Muy bonito; pero éste tiene los colmillos más pequeños.
—Sí; se ha disfrazado de jabalí disidente.

El comunismo y los estudiantes

Instrucciones para apoderarse del control de las organizaciones de la F. U. E.

UN DOCUMENTO QUE DESCUBRE LA TACTICA BOLCHEVIQUE

A todas las Universidades y centros escolares más importantes de España ha sido enviado el siguiente escrito:

"Circular número 2 (exterior).

Es necesario que en seguida que recibáis ésta os pongáis en comunicación con nosotros (si no lo estáis ya), enviándonos una dirección fija y segura.

Entretanto podéis comenzar a trabajar con las siguientes consignas generales (cuando os pongáis en contacto con nosotros y conozcamos detalladamente la situación de ésta podremos daros normas más concretas):

A) Formar la fracción universitaria de esa localidad, a base de todos los estudiantes del P. o J., eligiendo un Comité local que deberá ponerse inmediatamente en contacto con nosotros.

Es necesario que todos los camaradas estudiantes estén organizados en las Asociaciones Profesionales de Estudiantes (FUE) de esa localidad.

Una de las tareas inmediatas a realizar dentro de éstas FF. UU. EE. es la de formación de los grupos de oposiciones revolucionaria de cada una de las diversas Asociaciones Profesionales: Derecho, Medicina, Bachillerato, etcétera..., los cuales formarán el bloque escolar de oposición revolucionaria de esa localidad.

Estos grupos de oposición deben abarcar a todos los estudiantes que, llamándose revolucionarios, no pertenezcan al P. C. (simpatizantes, anarquistas, socialistas de izquierda, etc.). Las fracciones deben ejercer en todo momento el control de estos grupos, cuya situación debe apoyarse en la defensa de las reivindicaciones profesionales, pero con una directriz y una táctica revolucionaria; deben tener como objetivo, por tanto, convertir a las FF. UU. EE. en organizaciones revolucionarias, ligadas a las organizaciones obreras.

Claro que la formación de grupos de oposición está supeditada a que la Asociación de que se trate no sea revolucionaria.

Ir realizando el trabajo de agi-pro preciso, y en cuanto os pongáis en contacto os enviaremos detalles sobre Estatutos, programas, etc.

B) Sin esperar a la formación de los grupos, sino simultaneándolo con el trabajo para ello, debéis empezar a trabajar activamente con vistas al III Congreso ordinario de la U. F. E. H.

Para ello debéis seguir las siguientes normas:

1.° Estudiar bien todos los problemas que tengáis planteados y presentaros como los más capacitados para resolverlos.

2.° Procurar que el mandato que lleve la delegación, por ésa, al Congreso sea lo más revolucionaria posible, pero no supeditar a esto en ningún caso vuestras posibilidades de ir como delegados.

3.° Si hay posibilidad de que el mandato que dé la Asociación a sus delegados sea revolucionario, procurar que en él vayan incluídas las siguientes consignas:

A) Ingreso de la U. F. E. H. en una Central sindical (si es posible en la C. G. T. U.), pero si no, sin especificar en cuál, o en aquella que quiera la mayoría (incluso la U. G. T.).

B) Adhesión de la U. F. E. H. al S. R. I.

C) Elaboración de una plataforma de acción para la lucha contra la guerra.

D) Dar un voto de censura al Comité Ejecutivo de la U. F. E. H. por su contemporización con el actual Gobierno.

E) Creación por las diversas Federaciones Universitarias de Estudiantes de Universidades populares, pero con completa autonomía, o sea dirigidas por los alumnos y los profesores-estudiantes.

En todos los casos debéis enviarnos con anterioridad (diez días, por lo menos, al Congreso) una relación detallada de los delegados, su significación política, mandato que llevan de la Asociación, valía personal, etc.

Esperamos que comprenderéis la importancia de esta circular y trabajéis como verdaderos bolcheviques.

Saludos comunistas.—**El Comité central de las fracciones comunistas universitarias de Madrid.**"

EL DEBATE -- Alfonso XI, 4

Notas del block

Heliodoro Tella ha llegado a Madrid, después de seis meses largos de deportación y de cárcel. El comandante Tella fué detenido en Galicia, el pasado agosto, durante su viaje de recién casado.

En la travesía a Villa Cisneros, en la bodega del "España número 5" sufrió un ataque apendicítico, y el capitán del barco se negó a prestarle ningún cuidado.

Durante los meses que estuvo en Villa Cisneros padeció tres nuevos ataques. Las peticiones que se hicieron al ministro de la Gobernación, incluso por el gobernador de aquel territorio, para que el enfermo fuera evacuado a un hospital de la Península, no obtuvieron respuesta.

Trasladado hace un mes, a Las Palmas, llega a Madrid para someterse a una intervención quirúrgica.

El comandante Tella ha sido herido cinco veces en campaña.

Está condecorado con la laureada de San Fernando y con la Medalla Militar.

En la hoja de méritos hay que incluir esta apendicitis soportada en la bodega de un barco en días de fortísimo temporal, y luego, en una tienda de campaña en el desierto.

El doctor Gómez Sanz, testigo de las penalidades del comandante, declaraba:

—Las ha soportado con tal heroísmo, que se ha hecho acreedor a una nueva laureada...

* * *

En el espacio de seis días Albornoz ha hecho lo siguiente:

Un elogio de las gloriosas Cortes Castellanas en tiempos de reyes absolutistas.

Un desprecio de las Cortes del siglo XIX, caducas, cobardes y estériles, elegidas por sufragio universal.

Un elogio de las actuales Cortes, representación verdadera y única de la voluntad y de la soberanía popular.

Y una confesión de escepticismo, porque "lo que está sucediendo le confirma en sus prevenciones contra el régimen parlamentario", ya que la "pasión política se atraviesa constantemente en la labor del Parlamento, y éste no puede hacer nada útil".

Sírvanse lo que gusten.

* * *

La Liga de los Derechos del Hombre ha celebrado una reunión en Valladolid. Asistió el presidente de la Junta central, señor Malagarriga.

Este dió cuenta «de la actuación de la Liga, frente al absolutismo del pasado régimen «y expuso» la imposibilidad de actuar mientras esté en vigor la ley de Defensa de la República, que paraliza por completo sus iniciativas».

O sea, que la democracia no permite a la Liga lo que le autorizaba el absolutismo.

¿Nos reimos o no?

¡Malagarriga! ¡Malagarriga!

¡Tiene usted unos golpes!

* * *

Indalecio Prieto está creando riqueza a destajo.

¿Para qué? En Alicante lo ha dicho en un mitin celebrado el domingo.

Para cuando gobiernen los socialistas solos.

«Necesitamos—son sus palabras—un régimen de justicia que tenga por base inconmovible una riqueza ya creada».

Le vemos a Cordero chupándose los bigotes.

A.

Espionaje en Francia

PARIS, 27.—El "Matín" da cuenta de un grave "affaire" de espionaje.

El intendente Froge se encuentra actualmente en Besançon, acusado de espionaje, y ha presentado denuncia contra desconocido para justificarse.

En marzo de 1932 pareció confirmarse que el intendente había hecho desaparecer determinada documentación relativa a agitaciones comunistas. Después se sospechó de él que había entregado el plan de abastecimientos de la región de Belfort en tiempo de la guerra, documento que se encontraba, bajo sello, en la caja del intendente de primera clase, Alexandre.

En un registro practicado en el domicilio de Froge se ha encontrado un manuscrito sobre el régimen militar de Francia, pero el acusado sostiene que este manuscrito estaba destinado a la publicación.

La Seguridad general continúa su información.

El intendente Froge, que es casado y padre de dos hijos, es caballero de la Legión de Honor. Esta condecoración, además con la military cross y con la cruz de guerra con tres citaciones.

Actos de la Semana del Estudiante

CONCIERTO DE LA SINFONICA EN EL MONUMENTAL

Conferencia de don Lorenzo Riber en la Casa del Estudiante

La Federación de Estudiantes Católicos de Madrid ha organizado, para celebrar la Semana del Estudiante, los siguientes actos:

Día 2.—A las tres y media de la tarde. En el campo de la Ferroviaria, final del Campeonato Universitario de Football.

Día 3.—A las siete de la tarde. En la Casa del Estudiante, inauguración de la VI Exposición Estudiantil de Arte.

Día 4.—A las seis y media de la tarde. Concierto en el Monumental Cinema por la Orquesta Sinfónica, dirigida por el maestro Arbós, conmemorando el centenario de Wágner.

Día 5.—A las once de la mañana. En el Club Natación y Atlético, gran concurso de natación.

Día 6.—A las siete de la tarde. En la casa del Estudiante, acto conmemorativo del centenario de Raimundo Lulio; conferencia de don Lorenzo Riber.

Día 7.—FIESTA DEL ESTUDIANTE. A las nueve de la mañana. En la Parroquia de la Concepción, misa de comunión. A las once de la mañana. En el Monumental Cinema, sesión cinematográfica. A las dos de la tarde. En el Hotel París, banquete de catedráticos y estudiantes. A las diez y media de la noche. En el teatro de la Zarzuela, gran función de gala. El programa se dará a conocer oportunamente.

Para más detalles, entrega de invitaciones y adquisición de localidades, todos los días, de doce a una y de seis a nueve, en la Casa del Estudiante (Mayor, 1, segundo).

Cursillo de Acción Social Católica en Bruselas

ASISTIRAN VARIAS SEÑORITAS ESPAÑOLAS

Se ha organizado en Bruselas un cursillo de Acción Social Católica, que darán los profesores más eminentes de aquel país. Empieza el 1 de marzo y durará seis semanas.

Para asistir al mismo han salido para Bruselas las señoritas Pilar Sáez y de Montagut, Rosario Rodríguez Babé y Pilar Iñiguez, a las que se unirán en San Sebastián las demás señoritas que de diferentes provincias acuden con el mismo objeto.

Faltan noticias de un barco

LONDRES, 27.—No se tienen noticias del vapor "Wooler" que, con trece tripulantes salió hace ya varios días de Gateshead para Miadelsboriengh.

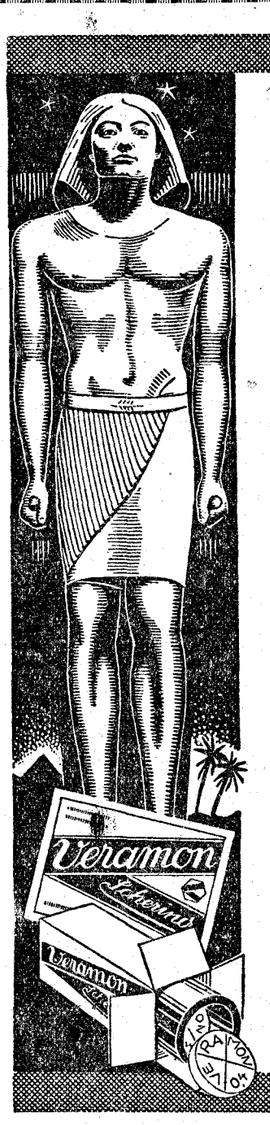

La estatua de Ranofer

Schering

sumo sacerdote de Menfis, erigida hace más de 4.000 años, demuestra cuán antiguas son las obras maestras del arte. También la ciencia, especialmente la Medicina, se inició en épocas muy remotas. En el transcurso de los siglos su progreso ha hecho posible el tratamiento de enfermedades que se creían incurables y se ha logrado la desaparición de las epidemias que antes constituían un terrible azote de la humanidad. También en la lucha contra el dolor ha sabido la investigación moderna poner en nuestras manos medios más eficaces e innocuos. Entre éstos es el

VERAMON Una Obra Maestra DE LA Medicina Moderna

Hace desaparecer los dolores de cabeza, de muelas, los propios de la mujer, etc. sin dañar al organismo. Empléelo usted; quedará admirado de la sensación de bienestar que proporciona.

TUBOS DE 10 Y 20 TABLETAS SOBRE DE 2 TABLETAS

Folletín de EL DEBATE 101)

B. DE BUXY

CUANDO SE HA MENTIDO

(NOVELA)

(Traducción expresamente hecha para EL DEBATE por Emilio Carrascosa)

corazón, la señorita de Davignan recordó unas frases que había pronunciado Camousse en el momento de la despedida. "Esteban—había dicho la pastora—ha podido sobrevivir a la pena de ver destruído su dique, aunque todos temimos que no pudiera resistirla, y debe de estar en la casa de la granja, pensando lo que conviene hacer en ella; se marchó cuando usted entraba."

Palabras que María Magdalena concluyó con estas otras, que Camousse no se atrevió a decir por respeto: "...Y no regresará otra vez hasta que usted no se haya marchado".

María Magdalena había ido a la granja de la Limosna florida no sólo a despedirse de la señora Palombe y de Madorita, de las que sólo atenciones había recibido, sino también, y acaso principalmente, con la secreta esperanza de ver a Esteban y de hablar con él; pero de su visita acababa de sacar una convicción que la supliciaba, que la sometía a una tortura cruel, que hacía de ella la mujer más desdichada del mundo: la de que se había enajenado de una manera absoluta y para siempre la estimación del granjero. No era Esteban Mansegur, que tan severo e inflexible se había mostrado con Juana, su compañera de juegos infantiles, quien le ofreciera a María Magdalena una amistad que la joven no merecía, o que había dejado de merecer por su conducta.

La señorita de Davignan descendía lentamente, para no perder pie, la alta escarpada rocosa en cuya base comenzaba el dique. Las olas, que durante varios días se habían lanzado furiosas contra el promontorio, sobre el que se erguían la casa y todas las otras dependencias de la granja de la Limosna florida, habían respetado, nadie sabía por qué, aquel rincón, de tal modo, que la estrecha escalera que daba acceso al dique se mantenía intacta, sin haber sufrido el más pequeño desperfecto. Esta escalera, terminada en una especie de plataforma, le impedía ver el mar a María Magdalena, que continuaba su pausado descenso con todo género de precauciones, porque la roca viva se hacía escurridiza por momentos y porque sus pies se enredaban a menudo en las raíces de los granados enanos y en las ramas trepadoras de las ficoides, cuyos granos, parecidos a almendras gruesas, exhalaban un penetrante olor de frutos maduros.

Durante las últimas semanas, la joven había oído hablar con frecuencia de la destrucción del dique, del estado ruinoso en que había quedado la obra defensiva ideada por Esteban Mansegur; pero, con una obstinación supersticiosa que no lograba vencer, había renunciado a comprobar por sí misma, como su curiosidad y su interés le pedían, la verdadera magnitud de la catástrofe. Sin embargo, aquella mañana, en vísperas de emprender el regreso a Harneville, se decidió a inspeccionar el dique, a ver lo que la marejada había dejado de él, aun a trueque de llevarse un mal rato.

Todavía en aquel momento evitaba mirar, como si quisiera retardar el instante que había de darle la certeza de lo irreparable del daño, y parecía reconcentrar toda su atención en sortear las desigualdades del terreno. De pronto se detuvo, ni más ni menos que si acabara de descubrir un obstáculo infranqueable que le cerrara el paso.

En la anfractuosidad de la roca que en cierta ocasión le sirviera de refugio a María Magdalena, se hallaba una persona; sí, alguien había en aquella especie de cueva natural practicada en la piedra adonde la condujo Esteban Mansegur para que se le pasara el susto y para que se le secaran las ropas el día que, durante su visita a las obras todavía no terminadas del dique, estuvo a punto de caer al mar y de ser arrastrada por la corriente.

El desconocido ocupante de la cueva no hizo el menor movimiento al escuchar los pasos de María Magdalena; no quería delatar su presencia, deseaba pasar desapercibido y pensó que la señorita de Davignan no lo vería, oculto como se hallaba por los enebros y verdolagas marinas que crecían a la entrada de su escondrijo.

Pero María Magdalena había reconocido ya a Esteban Mansegur. El dueño de la granja de la Limosna florida estaba acostado boca abajo, con la cara pegada al suelo, y tan inmóvil e inerte como pudiera estarlo su hermano René durante las horas que pasaba tendido en su silla plegable.

Al contemplarlo en aquella posición, la señorita de Davignan pensó que Camousse se había equivocado, que Esteban Mansegur no había podido sobrevivir, como ella creía, a la destrucción de su dique. La joven avanzó unos pasos todavía, y cuando estuvo más cerca, pudo advertir que el cuerpo de Esteban se estremecía con ese estremecimiento característico de quien trata de contener el llanto.

En la emoción hondísima que se apoderó de su corazón, como nunca turbado, la joven habría querido caer de rodillas al lado de Esteban, decirle a aquel hombre que lloraba, a aquel espíritu fuerte y justo que lloraba, cuán grandes eran su respeto, su ternura, su propio dolor. Pero permaneció en pie porque necesitaba serenarse, adquirir todo su dominio sobre sí misma, refrenar los sentimientos que en aquel momento la embargaban, para poder expresar todo lo que tenía que decirle.

Porque era preciso, absolutamente preciso, que ella hablara. Esteban Mansegur se había ido volviendo lentamente, y con más lentitud todavía cambió de postura y de actitud; levantó hacia la recién llegada su rostro pálido y clavó en ella la mirada de sus pupilas oscuras, en las que había una expresión de indecible sufrimiento, de tristeza mortal.

¡Oh! ¿Guardarían siempre los ojos de Esteban aquella mirada de angustia, de amargura, de la que era ella la culpable? Y María Magdalena sintió nuevamente el deseo de arrodillarse junto a Esteban Mansegur y de llorar con él en silencio. Sí, de llorar con él y por él, pero sólo de llorar, sin decirle nada, sin pronunciar una sola palabra, que habría de resultar inútil, por otra parte. Porque la señorita de Davignan acababa de comprender la razón de que la pena de Esteban no tuviera consuelo posible.

Desde el sitio en que ahora se hallaba la escalera del dique, no le impedía, como antes, contemplar la extensión infinita del mar, y detrás de la rampa escalonada, detrás de aquellos peldaños, que serían inútiles en lo sucesivo, que no reportarían ninguna utilidad..., no había ya nada, ni huellas, siquiera, del dique. Desde allí al islote de la Lechuza, desde allí a la costa de San Jerónimo y a la punta de los Arcángeles, no se veía nada, no había nada que rompiese la uniformidad de la superficie líquida.

El dique no era ya más que un recuerdo; las aguas se extendían victoriosamente azules, encalmadas y radiosas por encima de los restos de la gigantesca obra que se habían tragado, por decirlo así, en unas pocas horas. A pesar de cuanto había oído, María Magdalena no había podido darse cuenta hasta entonces de la inmensidad del desastre que tenía ante los ojos.

Por un momento permaneció inmóvil, pintado en su rostro un gesto de terror; luego miró a Esteban Mansegur, que se había sentado sobre el lecho rocoso de la cueva, y le dijo en voz baja y contenida, haciendo sobrehumanos esfuerzos para ocultar su emoción:

—Nada se adelanta con pensar en lo que ya no es, en lo que no existe. Me consolaría mucho saber que no se ha dado usted por vencido y que se dispone a reconstruir el dique. Sí, es lo que debe usted hacer — añadió con acento tembloroso—; comience de nuevo las obras sobre una base más sólida, con arreglo a un plan mejor estudiado... Si no recuerdo mal, nunca tuvo usted demasiada confianza en la estabilidad...

Se interrumpió para dominar el temor que la asaltaba, temor de que Esteban pudiera juzgarla insincera, y añadió:

—No le extrañe oírme hablar de este modo. Confieso que hubo un tiempo en que no podía comprender ni aprobar el empleo que hacía usted de su fortuna; ahora lo comprendo y lo apruebo; más aún, ahora le digo que debe usted sacrificar sin vacilaciones los recursos que le queden.

—Gracias, María Magdalena—susurró Esteban Mansegur con voz casi imperceptible.

Luego, moviendo la cabeza con desaliento, añadió:

—No me queda nada; lo gasté todo.

—Tanto mejor—se apresuró a decir la señorita de Davignan con dulzura.

Y como el granjero la mirara con expresión un tanto asombrada, explicó:

—Entiéndame usted. He querido decir mejor para mí. Porque yo desearía darle a mi vida un objeto, hacerla útil, y, por esta vez, puedo demostrarle que sé lo que me digo, que he pensado mis palabras, que he medido su alcance y que me he trazado una norma de conducta. Hoy dispongo de un capital, que la generosa bondad de mi tío ha puesto en mis manos. ¡Acéptelo usted sin reservas, Esteban, se lo ruego, mejor dicho, se lo suplico con todo el encarecimiento de que soy capaz! Acéptelo, y transfórmelo, no en provecho

(Continuará.)