EL TIEMPO (S. Meteorológico N.).—Probable hasta las seis de la tarde de hoy. Toda España: Vientos flojos y buen tiempo. Temperatura: máxima de ayer, 25 en Tortosa, Murcia y Sevilla; mínima, uno bajo cero en Valladolid y Teruel. En Madrid: máxima, 16,4; mínima, 3,4. (Véase en séptima plana el Boletín Meteorológico.)

EL DEBATE

PRECIOS DE SUSCRIPCION
MADRID ..... 2,50 pesetas al mes
PROVINCIAS ..... 9,00 ptas. trimestre
PAGO ADELANTADO — FRANQUEO CONCERTADO

MADRID.—Año XXIII.—Núm. 7.237 * Domingo 5 de febrero de 1933 — CINCO EDICIONES DIARIAS — Apartado 466.—Red. y Admon., ALFONSO XI, 4.—Teléfonos 91090, 91092, 91093, 91094, 91095 y 91096

Argentina, Chile y Brasil impedirán la llegada de armas a Bolivia y Paraguay

Del lujo en la economía nacional

El señor ministro de Obras públicas, al salir del Consejo celebrado el viernes, hizo la siguiente declaración: "Han terminado los estudios técnicos para la construcción de la estación subterránea de enlace ferroviario. Dentro de pocos días saldrán a subasta las construcciones de unos tramos para aliviar la crisis obrera de Madrid." El proyecto de enlace Delicias-Las Matas, y su parte principalísima, la estación central subterránea, pasan, en consecuencia, del pensamiento ministerial a la realidad. Es sabido que tal obra costará una suma que, excediendo los doscientos millones de pesetas, se aproximará a los trescientos. En más de una ocasión hemos atacado este proyecto. Lo han censurado también otros órganos de opinión, entre ellos una Revista técnica especializada en la materia; repútase la obra de lujo, atentatoria al interés económico-nacional... Pero la decisión del Gobierno avanza camino de los hechos. Levantemos, pues, otra vez nuestra protesta contra este enorme despilfarro.

Pesa, históricamente, sobre la economía española un volumen de necesidades por satisfacer, que ha venido traduciéndose en emigración o en paro obrero. Al propio tiempo, se dan posibilidades extraordinarias en cuanto a un aumento de la productividad del país, en el terreno forestal, en el hidroeléctrico, y por repercusión, en el agrícola, en el industrial y en los transportes mismos. Infiérese de aquí que los directores de nuestra economía—la Banca y la Administración pública—han de usar muy sabiamente los capitales, limitados, de que el país dispone; dirigiéndolos hacia las obras que más aumenten la productividad española, con preferencia sobre las que sean de menor eficacia en este orden y con olvido absoluto de aquellas que constituyen para la nación un lujo. Este es el único criterio admisible. Mas la realidad se nos ofrece, tristemente, en violenta pugna con él, y perdónesenos la insistencia de la alusión. Anverso: España, que ha importado maderas en una media anual de 65 millones de pesetas oro durante los últimos tres ejercicios, destina en el presupuesto corriente para servicios de montes, caza y pesca, menos de 12 millones de pesetas, excepción hecha de los gastos de personal; siendo 160.000 los kilómetros cuadrados susceptibles de repoblación forestal, según el testimonio de los técnicos. Reverso: el señor Prieto emprende la construcción del enlace Delicias-Las Matas con una fantástica estación central subterránea.

¿Es sabio que el Estado intervenga en la inversión del capital nacional, destinando entre 200 y 300 millones de pesetas a esta última obra? El problema de conseguir un equilibrio entre la población y el medio, no se resuelve absorbiendo transitoriamente trabajadores en obras públicas, si estas obras no suponen un incremento de carácter "permanente" en la productividad nacional, o si lo suponen menos que otras, cuando éstas son posibles, como en España acaece, según acabamos de demostrar aludiendo a una realidad típica. Si el problema se plantea en el terreno de que la obra ferroviaria en cuestión es preferente a un programa de aumento de la productividad nacional, por estar ligada aquélla a la buena circulación de la riqueza actual, argüiremos también en contra, no siendo verdad, como no es, semejante tesis. Buena prueba de ello la tenemos en que la economía española no se ha resentido de la ausencia de esta línea de enlace, ni de la estación central subterránea; y que en caso de apuro siempre sería más económico mejorar la línea de circunvalación y conectar el directo a Burgos con el primer tramo de la línea Madrid-Hendaya.

Al error económico nacional del proyecto que comentamos, se suma el error económico que atañe a la Hacienda del Estado. La rentabilidad de esta línea, está fuera de toda duda que ha de ser insuficiente. Pues bien, el Estado no vacila; pecha con ella; se olvida de que tiene invertidos con rentabilidad a cero en las Compañías concesionarias de redes antiguas 1.000 millones de pesetas; se olvida también de que lleva gastados 600 millones de pesetas en redes nuevas, que suponen un 35 por ciento de su total presupuesto, y, por ende, muy lejos, las mismas, del día en que puedan ser explotadas y rendir algo; se olvida de que entrambas cosas pierde al año alrededor de 80 millones de pesetas que paga de intereses. Quizá admitiéramos la estación central subterránea y sus aditamentos, aunque fuese con perjuicio del Erario, si la obra constituyera un acierto económico nacional; pero no siendo tal cosa, resulta imposible otorgar un punto de benevolencia al proyecto.

¡Algún día habrá de reconocerse, ante las preocupaciones que la realidad nos traiga, la falta de plan económico con que vamos llevando, años tras año, y error tras error, esta política cuantiosísima de obras públicas! No es este el camino por donde puede llegarse a la armonía que al comienzo de este artículo aludíamos, entre las necesidades y las posibilidades de la economía española.

Comisión de Trabajo de la Redacción de EL DEBATE

Acuerdo sobre sueldo mínimo y proposición de salario familiar

Pocos días después de constituirse, designados y elegidos los representantes de la Empresa y de la Redacción, comenzó a funcionar la Comisión de Trabajo de que ya dimos noticia a nuestros lectores. Sus reuniones se han celebrado con regularidad durante los meses de diciembre y enero, sesiones que se han dedicado al estudio de algunos puntos relativos a las bases generales del trabajo en la Redacción. Recayó acuerdo firme en punto al sueldo mínimo, que se fijó en las cuatrocientas pesetas mensuales para la Redacción, y en las trescientas cincuenta, para la Agencia Logos, haber que ya disfrutan con fecha de 1 de enero los que se hallaban por debajo de ese nivel, y que en adelante será, naturalmente, el sueldo de entrada.

La Comisión, asimismo, a propuesta de los vocales representantes del trabajo, aceptó y suscribió, para ser formulada ante el Consejo de administración, una propuesta de escalas de salario familiar, establecidas en razón directa del número de hijos e inversa de la cuantía del sueldo; pero de manera que signifique, en cualquier caso, un apoyo a las familias numerosas.

LA INDEPENDENCIA DE IRLANDA

CORK, 4.—En una gran reunión de carácter político, organizada por la Fianna Fáil (partido De Valera), el ministro de la Defensa Nacional ha declarado que el triunfo obtenido por el partido en las pasadas elecciones es el anuncio del término de la dominación británica.

El orador reclamó la unión de todos los irlandeses, para asegurar la independencia del país.

Estado de sitio en varias ciudades rumanas

BUCAREST, 4.—El Consejo de ministros ha decidido que el estado de sitio entre en vigor a partir de mañana y se aplique en Bucarest, Jassy, Galatz, Pleesti, Pramova y Timisoara.

El Gobierno publicará mañana un manifiesto dirigido al país.

LA LEY

BUCAREST, 4.—El Senado ha aprobado por 101 votos contra 1, la ley que autoriza al Gobierno a declarar el estado de sitio si las circunstancias hicieran necesaria tal medida.

Esta ley había sido ya aprobada por la Cámara.

Acción Popular

Hoy, domingo, mitin de propaganda de la Confederación de Derechas

Como repetidamente hemos anunciado, hoy domingo se celebrará en el cine de la Opera, a las once de la mañana, el mitin organizado por la Juventud de Acción Popular, para propagar la Confederación española de Derechas Autónomas (C. E. D. A.).

Toman parte los siguientes oradores:
Don Manuel Alvarez de Toledo.
Señorita Pilar Velasco.
Don José María Valiente.
Don José Martínez de Velasco.

Indice - resumen

5 de febrero de 1933

Glosario, por Eugenio d'Ors. Pág. 3
Los sucesos de ayer ..... Pág. 4
Cinematógrafos y teatros... Pág. 6
Crónica de sociedad ..... Pág. 6
Charlas del tiempo (Prevengámonos del estiaje), por "Meteor" ..... Pág. 6
La vida en Madrid ..... Pág. 7
Información comercial y financiera ..... Pág. 8
Cuando se ha mentido (folletín), por B. de Buxy... Pág. 8
Deportes ..... Pág. 9
Paliques femeninos, por "El Amigo Teddy" ..... Pág. 10
La vida, por "Curro Vargas" ..... Pág. 10
Notas del block ..... Pág. 10
La orientación de los aviadores en la niebla y en la obscuridad, por Antonio Bermúdez Cañete ..... Pág. 11
Indice bibliográfico ..... Pág. 12
Ha salido ya para la India el primer avión del vuelo sobre el Everest ..... Pág. 13
Bolivia y Paraguay se disputan desde hace más de un siglo la posesión del Chaco ..... Pág. 14
"Cines" ..... Pág. 16
Cocina ..... Pág. 18
Anuncios por palabras ..... Pág. 19
Información gráfica ..... Pág. 20

—o—

PROVINCIAS.—Nueva crisis en la Generalidad catalana.—Comienza la Asamblea regional de Derechas gallegas.—No hay fórmula para evitar la huelga minera.—Comienza en Sevilla la semana de agitación extremista **(página 3).**

—o—

EXTRANJERO.—Argentina, Chile y el Brasil impedirán la entrada de armas en Bolivia y Paraguay.—Medidas excepcionales en Alemania. Se restringe la libertad de Prensa, de reunión y de manifestación **(pág. 1).**

LO DEL DIA

La liquidación del Presupuesto

En nuestro número de ayer insertamos la nota facilitada por el ministerio de Hacienda sobre la liquidación del Presupuesto de 1932. Este Presupuesto contenía entre sus ingresos 523 millones de pesetas procedentes de la negociación de Deuda, descontando los cuales de la recaudación total obtenida, dejan como ingresos ordinarios una cifra de 3.886 millones de pesetas que supera las de los años anteriores, si bien ha quedado por bajo de los cálculos presupuestarios. Aun con todo, la cifra supone un magnífico esfuerzo de la economía española, en gran parte determinado por el carácter real de la imposición, por la eficiencia de los servicios recaudatorios y por el premio del oro en cuanto al impuesto sobre las importaciones.

Los pagos efectivos ascienden a la cantidad de 4.297 millones de pesetas. Por ende, el déficit entre éstos y los ingresos ordinarios importa 411 millones de pesetas. Mas si se tiene en cuenta que las obligaciones atrasadas de los organismos autónomos se cifraban en la ley económica para 1932 en 308 millones, resulta que de ese déficit global, en el supuesto de que se hayan pagado las obligaciones atrasadas, como se calcularon, la porción específicamente importable a 1932 monta 103 millones de pesetas.

La diferencia entre lo calculado y lo ingresado se ha compensado frenando en mayor proporción los gastos. En consecuencia, la situación de la Tesorería fué holgada.

En general, el cáriz de la Hacienda española durante el pasado año, habida cuenta de la depresión económica imperante, no ofrece gravedad. Ahora bien, cuando una economía responde, como ha respondido la nuestra, en época de aguda crisis, a las solicitaciones del Fisco, el Gobierno viene obligado a corresponder. Y, ciertamente, no es manera de hacer tal cosa lo que se ha hecho con el Presupuesto para 1933, inflado de gastos carentes de inmediata reproductividad—parte de los cuales ya acusaban esta tendencia en el ejercicio anterior—y, con estructura técnica y legal tan deficiente como la de éste.

Todas, o al menos parte de estas consideraciones, deben tomarse como provisionales, ínterin no se haga pública la liquidación definitiva.

Pereda

Mañana se cumplen los cien años del nacimiento del insigne novelista don José María de Pereda. Como recordarán nuestros lectores, dedicamos un amplio y enfervorizado recuerdo al autor de "Peñas Arriba" en una página especial del número extraordinario que publicamos el día 1 de enero. Pero no queremos guardar silencio en el día de hoy. La fecha del 6 de febrero debe ser recordada por los españoles, porque en ella vió la primera luz un gran artista de nuestras letras y un gran español entre los grandes.

Siguió Pereda el camino por donde han llegado hasta el corazón de España muchos de sus hombres mejores: sustentó las tradiciones patrias con entusiasmo, sin caída y amó a toda la tierra española amando intensamente a su región. Un regionalismo montañés, sano y fuerte, tan ardorosamente sentido y tan airosamente llevado, que hoy se estima injusto, y como si empequeñeciese la gran figura de Pereda, llamarle novelista "regional". Y es que por serlo de una manera tan honda y tan recta, y por sus grandes dotes de escritor noble y humano, figura en primera fila entre los autores que honran a la literatura nacional.

Santander dedicará a su novelista fervorosos homenajes. Sería monstruoso que tal no hubiera. Porque Santander le debe mucho al creador de tantos tipos inmortales, que sin el aire de aquellas costas, la dulzura de aquellos valles profundos y la aspereza indómita de aquellos picachos no se pueden comprender. Pero al mismo tiempo los españoles todos le deben a Pereda un recuerdo de amor y de admiración en el día de mañana. Nosotros se lo tributamos, y ensalzamos gustosamente su memoria ante el público de estos días azarosos, distantes de aquellos, en que Pereda escribía, y unidos a aquellos y a los que han de venir con un lazo inquebrantable: el arte y las tradiciones de la España inmortal.

El inventario de fincas

El día 15 del corriente mes termina el plazo que se ha dado a los propietarios para que declaren sus fincas comprendidas en la Reforma Agraria. Son muchas las entidades que se dirigen a los Poderes públicos y a los periódicos solicitando que se prorrogue el plazo mencionado, y en verdad que esta prórroga la encontramos justificada.

Notemos, ante todo, que en el barullo legislativo de la Reforma Agraria ha bastado un anuncio oficial en la Prensa para derogar la ley, los decretos posteriores y hasta las órdenes relativas al inventario. En efecto, la ley de bases señalaba que el inventario tendría de plazo un mes a partir de la publicación de la orden correspondiente en el "Boletín Oficial" de cada provincia. Y ahora ha aparecido en los periódicos un anuncio oficial del Instituto de Reforma Agraria diciendo que el plazo termina el día 15 de febrero, uniformemente para toda España, cuando en alguna provincia para esa fecha habrían concluído ya los plazos legales, y en otras concluirán en días posteriores al señalado. No hay, pues, ya obstáculo legal ninguno para conceder la prórroga que se pide, y son muchas las razones de conveniencia que la aconsejan.

Si la Reforma Agraria se limitase a las grandes fincas o comprometiera sólo a los grandes terratenientes, el plazo de un mes, aun siendo perentorio, no sería perturbador, porque a quien posee muchas tierras y con ellas mucha riqueza, no le faltan ni administradores diligentes con titulación dispuesta y archivada en perfecto orden, ni abogados consultores que les resuelvan rápidamente cuantas dudas se les presenten.

Pero la Reforma, tal como se ha votado en las Cortes, comprende a innúmeros pequeños y medianos propietarios, gentes de profesiones liberales, funcionarios que por ellos o por sus esposas poseen allá en los pueblos de origen pequeñas fincas que, sumadas, apenas llegan muchas veces a sobrepasar la minúscula cifra de mil pesetas de líquido imponible anual. Estos ciudadanos no tienen frecuentemente las titulaciones en regla y, desde luego, no disponen ni de administradores ni de abogados que les sirvan con diligencia. Han de interrumpir sus habituales ocupaciones para intercalar en ellas los trabajos intensos a que les obliga el plazo urgente de declaración, pasado el cual serán víctimas de graves sanciones. Todos estos inconvenientes desaparecerían con una prolongación del plazo marcado.

Y nada hay en contra de ella. Todos sabemos que la Reforma Agraria hará presa en las fincas confiscadas a los sospechosos del complot y a la Grandeza de España. Y donde no haya tierras ni de los unos ni de los otros, se recurrirá al arbitrio de la "intensificación de cultivos". Prisa no hay, pues, en terminar el inventario. No puede haberla, porque por mucho que se limite el plazo declaratorio a los propietarios, los directores del Instituto de Reforma Agraria saben—o deben saber—que los atascos de las declaraciones no estarán en el comienzo del inventario, sino en el tránsito de aquéllas desde los Registros de la Propiedad al Instituto de Reforma Agraria. Millares de declaraciones acumuladas para el despacho de los registradores, que no disponen de medios extraordinarios con que tramitarlas y remitirlas después al Instituto, donde ya los montones de expedientes sobre los más diversos asuntos empiezan a inspirar justificado terror a los encargados de la gestión central de la Reforma.

Una prolongación del plazo declaratorio de las fincas es lógica, justa y conveniente.

Obispo católico libertado por los soviets

Fué canjeado por un agente comunista detenido en Letonia

(De nuestro corresponsal)

ROMA, 4.—El Gobierno de Letonia ha obtenido, mediante el canje de un agente soviético, capturado en el territorio nacional, la liberación de Monseñor Boleslao Sloskan, de nacionalidad letona, Obispo Administrador Apostólico de Minsk y Mohilew, con residencia en Leningrado.

Monseñor Sloskan fué uno de los Obispos consagrados en Roma por Monseñor D'Herbigny, en 1926. Fué hecho prisionero y luego puesto en libertad, pero poco después fué nuevamente arrestado, porque impresionó a las autoridades soviéticas la acogida entusiasta que le hicieron los católicos.

En la Capilla del Seminario de Riga, Monseñor Sloskan ha dado una conferencia sobre las condiciones religiosas de los católicos en Rusia, en la que ha declarado que la situación es terrible. Si hay iglesias, faltan sacerdotes; si hay sacerdotes, faltan católicos; si hay católicos, éstos temen que el sacerdote se les acerque. Los fieles, para evitar la persecución y la pérdida del empleo y del pan, huyen de los sacerdotes. El Obispo mostró un pequeño vaso de plata, que puede esconderse en el hueco de la mano, y que usaba como cáliz para la celebración de la misa en las cantinas y en escondites, donde muchas veces no se podía estar, como no fuera encorvado o arrodillado.—**Daffina.**

Propaganda antirreligiosa

ROMA, 4.—El "Osservatore Romano" publica un trozo de una carta enviada de Rusia en la cual dice que la propaganda anticristiana ha llegado a extremos repugnantes. En una opereta titulada "Prohibicionismo", se pone en escena a la Virgen y el Niño Jesús, que emborrachados, bailan un charlestón.—**Daffina.**

Las fiestas de Londres

ROMA, 4.—La Misión pontificia que acompañará al Cardenal Binet, Arzobispo de Besançon, como delegado del Papa en las fiestas de la aparición de la Virgen en Lourdes, saldrá de Besançon el 8 de febrero para llegar a Lourdes el jueves, 9, a las seis. La Misión está compuesta por Monseñor Boncher, Vicario general de Besançon, Monseñor Bruneau, párroco en Niza, Monseñor Bonazzi, Maestro de ceremonias del Pontífice, el conde de Montenon, presidente de los caballeros pontificios franceses y Maximiliano Prudhomme d'Epinal Camarero secreto.—**Daffina.**

Un donativo

ROMA, 4.—Como consecuencia del incendio que ha destruído el campamento de los prófugos armenios de Beyrut, en el que han quedado tres mil personas sin albergue, el Pontífice ha enviado un generoso subsidio por medio del delegado apostólico en Siria.—**Daffina.**

Visita al Papa

ROMA, 4.—El Pontífice ha recibido a Jeurem Simic, ministro de Yugoeslavia cerca del Vaticano, con el que ha tenido una larga entrevista, debido a la situación difícil, creada a los católicos croatas y eslovenos por la dictadura de Servia.—**Daffina.**

DETENCION DE LA ESPOSA DE GANDHI

BOMBAY, 4.—Ha sido detenida la esposa de Gandhi en la ciudad de Ras.

Se ignoran los motivos de la detención. Es la tercera vez que ha sido detenida desde hace trece meses.

LOS TRES PRESIDENTES TENDRAN EN BREVE UNA REUNION

En ella se detallarán todos los puntos del acuerdo

SANTIAGO DE CHILE, 4.—Los Gobiernos de la República Argentina, Chile y Brasil han llegado a un acuerdo para resolver el conflicto entre Bolivia y Paraguay por la cuestión del Gran Chaco.

Estas tres Repúblicas declaran su neutralidad y tomarán todas las medidas necesarias para impedir que los beligerantes reciban material de guerra.

Se asegura que los presidentes de la Argentina, Chile y Brasil se reunirán en breve para discutir todos los puntos del acuerdo. La acción conjunta de tres países dispuestos a mantener la neutralidad influirá indudablemente en los Gobiernos de Bolivia y Paraguay, pues demuestra que existe un verdadero deseo y determinación de terminar con la guerra sangrienta del Chaco.—**Associated Press.**

Colombia y Perú

GINEBRA, 4.—Los representantes de Perú y Colombia en la Sociedad de Naciones, don Francisco García Calderón y don Eduardo Santos, han recibido hoy al enviado especial de la Agencia Fabra, a quien han expresado, con destino a la Prensa y opinión pública españolas sus respectivos puntos de vista en cuanto al conflicto existente entre los países.

García Calderón se refirió al Tratado de fronteras concertado en 1922 entre Perú y Colombia, Tratado, que, a su juicio, es el más injusto de la historia suramericana. Por virtud de ese Tratado, en plena paz, y sin compensación alguna, se cedieron cien mil kilómetros cuadrados de territorio peruano, contra la voluntad de sus habitantes.

Actualmente existe para el Perú —agregó el señor García Calderón—la imposibilidad moral de abandonar a los peruanos de Leticia, que podían sufrir las consecuencias de una eventual expedición de fuerzas colombianas. Además, el hecho de abandonarlos se consideraría en Loreto—que se ha solidarizado con Leticia—y en todo el Perú, como una indiferencia culpable por parte del Gobierno peruano y podría tener como consecuencia un ataque de Loreto contra los colombianos que fueran a restablecer su autoridad en Leticia, y como derivación de este hecho incluso un conflicto armado entre Perú y Colombia, cuyas consecuencias no pueden preverse.

El Perú, país de espíritu pacifista, que desde el primer momento sometió la diferencia a la Comisión de conciliación de Wáshington, que nunca ha figurado como agresor y que desea resolver sus conflictos internacionales por procedimientos de arbitraje, lamenta la actual diferencia con un país hermano y hará cuanto pueda, sin comprometer su dignidad nacional, para llegar a una solución satisfactoria.

García Calderón terminó sus declaraciones con palabras de afecto a la República y al pueblo españoles, a los que, por lazos indestructibles, están unidas las Repúblicas suramericanas.

La tesis colombiana

Por su parte, el señor Santos, representante de Colombia, después de hacer un resumen del conflicto en la forma ya conocida, manifestó que Colombia, país pacífico, el que más lejos ha ido en el terreno del desarme, ve en el conflicto con el Perú a más de la necesidad de conservar su frontera amazónica, a la que tiene derecho indiscutible, una cuestión de principio de altísimo valor moral y jurídico para el mundo, pues son inadmisibles los actos de violencia como medio de destrozar o rectificar los Tratados. Ningún Gobierno—añadió—puede lícitamente apoyar a sus nacionales cuando, violentando un Tratado, invaden un país vecino y quieren conquistar parte de su territorio, y Colombia tiene el derecho y el deber de restablecer la realidad íntegra de su soberanía. Al hacerlo ejercita un derecho esencial al que ningún país puede renunciar sin perecer.

En opinión del señor Santos, el Perú, al estorbar el ejercicio de ese derecho amparando a los invasores, violaría todos los principios de las leyes internacionales.

Colombia sostiene—añade—que es imposible moralmente discutir las reclamaciones del Perú mientras no se haya vuelto al estado de cosas anterior al asalto de Leticia. Después de restablecida su soberanía, examinaría con amplio criterio de conciliación las observaciones o proposiciones que el Perú quisiera presentar sobre esos asuntos.

La tesis colombiana ha encontrado apoyo unánime en países y Gobiernos, con excepción del actual del Perú. La Sociedad de Naciones ha reconocido categóricamente su derecho, así como los Estados Unidos. Ni una sola voz autorizada ha defendido la teoría de conquista y violencia del Perú, y al oponerse a ella Colombia, sirve positivamente la causa del derecho, impide un precedente funesto en las relaciones internacionales y encarna la causa de la inviolabilidad de los Tratados y la realidad de la ley internacional contra la fuerza.

Colombia—termina diciendo el señor Santos—tiene absoluta confianza en el criterio de la madre España.

El presente número de
EL DEBATE
consta de
VEINTE PAGINAS
Su precio es de VEINTE CENTIMOS

La ley de Congregaciones Religiosas

MANIFESTACIONES DEL NUNCIO DE SU SANTIDAD

Nuevas protestas de las Asociaciones de Padres de Familia

Con motivo de la alusión que el señor Lerroux hizo anteayer en su discurso al Nuncio de Su Santidad, a quien, según decía el orador no "le había parecido mal" el proyecto de ley de Congregaciones Religiosas, hemos hablado ayer con Monseñor Tedeschini.

El ilustre representante de la Santa Sede en España nos acoge con exquisita cortesía y amabilidad y contesta a nuestra pregunta diciéndonos que no duda que el señor Lerroux le haya hecho esa alusión de buena fe, creyendo a los que así le informaban. Pero que esos informadores han pecado, ante todo, de ingenuos. Toda persona que conozca de cerca el espíritu de la Iglesia y esté enterada de los asuntos de la Santa Sede, debe saber "a priori", que un proyecto de esa índole no puede en modo alguno satisfacer ni a la Iglesia ni al Nuncio, ni a ningún católico. Pero es que, además, esos comunicantes del señor Lerroux están mal informados. Hace ya mucho tiempo que es pública la actitud de la Santa Sede respecto a la cuestión que en el proyecto se aborda. El Nuncio, por su parte, ha venido manifestando reparos graves desde febrero del pasado año. Pero sobre todo los ha puesto más intensamente de relieve desde que una vez aprobado el proyecto por el Gobierno, fué conocido por la opinión pública. Y ha tenido un cuidado especial en exponer desde entonces, los puntos de vista católicos en el sentir de la Santa Sede. Más aún. Para que esto constara de una manera estable y exacta ha entregado un Memorial al Gobierno, donde se contienen las discrepancias de la Santa Sede con el proyecto mencionado.

Nuevas protestas

Continúan recibiéndose noticias en el Secretariado de la Confederación de Padres de Familia, del movimiento de protesta contra la ley de Congregaciones religiosas.

En Béjar (Salamanca), donde existen varios colegios de religiosos que dan educación a numerosos niños de familias obreras, el anuncio de la ley ha causado una penosa impresión. La Asociación de Padres de Familia de Béjar ha cursado telefonemas de protesta al presidente del Consejo, de la Cámara y ministro de Instrucción pública. Se han recogido además, numerosas firmas para un escrito que remiten a los diputados católicos. Asimismo se ha nombrado una Comisión para que se traslade a Salamanca para visitar a las autoridades gubernativas.

En Beasain (Guipúzcoa), centro industrial donde existen varios colegios religiosos que dan educación a más de 1.000 niños, se va a celebrar una Asamblea extraordinacia de Asociaciones de Padres de Familia para tratar de las gestiones que procede realizar ante el proyecto de ley de Congregaciones.

La Asociación de Padres de Familia de Ciudad Real ha visitado al gobernador civil entregándole un escrito en nombre de 500 familias que se consideran afectadas por la ley de Congregaciones religiosas. Han comenzado a cursarse telegramas a las autoridades de Madrid, suplicando que no se prohiba la enseñanza religiosa porque ha de crear conflictos insuperables en la educación de los niños.

La Asociación de Padres de Familia de Castellón ha dirigido al Gobierno un razonado escrito protestando de la orientación que se marca en el proyecto de Congregaciones, cuyo escrito lleva la firma de todos los asociados. Se ha organizado, además, un curso de conferencias sobre la Escuela Unica. La Asociación también se ha dirigido a los diputados católicos, y siguiendo su ejemplo, inician la protesta las Asociaciones Locales de Padres de Familia constituídas en Onda, Villarreal, Nules, Villafranca y Benicarló.

El Obispo de Barcelona

BARCELONA, 4.—El Prelado de la diócesis ha hecho pública una circular en la que invita a los fieles a impetrar el auxilio divino por medio de oraciones públicas y colectivas, en estos momentos en que se ciernen sobre la Iglesia católica graves daños con motivo de la discusión de la ley sobre Congregaciones religiosas. No podemos menos, dice, de protestar contra esa intromisión del Poder central en las cosas que pertenecen a la autoridad eclesiástica.

Plan de obras públicas en Portugal

(De nuestro corresponsal)

LISBOA, 4.—El presidente y ministro de Hacienda, señor Oliveira Salazar, ha aprobado la aplicación de 115.000 contos para terminar varias obras públicas iniciadas hace muchos años, y pendientes de ejecución, y empezar algunas otras.

El presidente ha remitido a la Prensa una nota, en la que dice que cuando sea entregado el navío de guerra "Gonzalo Diego", que se construye en los astilleros de Inglaterra, serán pagados de una sola vez los plazos concertados y que debían ser abonados durante los años 1933, 1934 y 1935. Con esto, el ministro de Hacienda realiza una economía de 11.639 libras, y no será necesario entregar a la casa constructora billetes del Tesoro portugués como garantía.

Medidas excepcionales en Alemania

Se restringe la libertad de Prensa, de reunión y de manifestación

LA DIETA DE PRUSIA SE NIEGA A DISOLVERSE

Aumenta la excitación

(De nuestro corresponsal)

BERLIN, 4. — Pocos edificios habrá en Berlín más reveladores de la época en que se construyeron que el Landstag prusiano. Si para alojar las calderas de su calefacción se construyó casi una fábrica, para el salón de sesiones se debió pensar en un coliseo. Sus tribunas son cámaras, y los cuatrocientos y pico de escaños se hallan tan distanciados que para pelearse los diputados tienen que reunirse en el centro. El friso de su arquitectura renancentista italiano, el abandono de sus tribunas y la poca concurrencia de diputados que por no asistir a sus inútiles sesiones pierden con gusto las dietas de diez marcos, explica el que de cuando en cuando haya de organizarse escándalos y sesiones de emoción que justifiquen el gasto del contribuyente.

El de hoy ha satisfecho con creces la concurrencia cruel que por caso rarísimo llenaba las tribunas y el salón. A costa, naturalmente, de la paz interior alemana que por horas se pierde. Al discutirse la auto-disolución, el jefe de la minoría racista Kube ha leído el acta de un Consejo de ministros prusianos anterior a las últimas elecciones, por la que se destinó un millón de los dos consignados a la represión del crimen, a la propaganda electoral del centro y los social-demócratas. Al levantarse Severing, ministro de Estado, "in partibus" a contestar se promovió tal escándalo que por dos veces hubo de suspenderse la sesión, quedándose aquél sin poder justificarse. Y ha sido lo más triste que al votar el centro con los socialistas y comunistas por la no disolución, han logrado los nacionalistas un golpe de efecto, ya que aparece como si el centro católico estuviese unido al partido marxista. Contra tal apariencia, el ponderado y contundente discurso del jefe centrista Lenhner poco podría, ya que la Prensa no lo publica. Como el triunvirato que hubiese podido ordenar la disolución tampoco lo ha hecho, los círculos gubernamentales están casi irritados, como mal intencionadamente satisfecha aparece la Prensa socialista de la noche.

Las demás novedades de la vida política y social también han contribuído a que el apasionamiento crezca mucho. Si la suspensión del "Vorwaerts" por la violenta proclama de ayer no durara sino dos días, el nuevo decreto presidencial contra la Prensa ya se ha firmado para publicarse el lunes. En él se vuelven a los poderes excepcionales de la disposición Papen, derogada por el decreto de Schleicher. A pesar de que las penas por las infracciones que se fijan se aplicarán motivadamente, como aquí no estamos en España, la protesta de toda la Prensa no inmediatamente gubernamental ha sido unánime.

En la calle las últimas veinticuatro horas también han vuelto a registrar choques, con pérdida de vidas, entre racistas y comunistas. Con la particularidad de que los primeros, y a pesar de la proclama de Hitler, parece que han pasado de víctimas a agresores. Hoy, y hasta la hora en que telefoneo, Berlín, al menos, está tranquilo. Todo ello es un nuevo acicate al pesimismo de fin de semana. Sobre el mar embravecido de las pasiones políticas, es en el horizonte donde más tormentas se avizoran.—**Bermúdez CAÑETE.**

"Bandera Roja", prohibido

BERLIN, 4.—El diario "Rothe Fane", órgano central del partido comunista, ha sido prohibido hasta el día 7 del corriente, por haber publicado unos artículos excitando a la huelga general.

* * *

BERLIN, 4.—Ha empezado la eliminación de los elementos no afectos al racismo en todos los ramos de la Administración.

Las medidas tomadas contra la actividad de los partidos comunista y socialista demuestran que el partido nacional-socialista se prepara para reducir a sus enemigos a la impotencia.

Esta noche, el jefe de la Policía de Dessau (Anhalt), afiliado al racismo, ha prohibido en la Biblioteca Municipal todas las obras marxistas y pacifistas, especialmente las obras de Trotsky y la de Remarque, "Sin novedad en el frente".

Ante esta política de brutalidad, la opinión pública da muestras de nerviosismo y de una inquietud creciente, como si temiera acontecimientos graves.

Más agresiones

BERLIN, 4.—En la barriada de Neukoeln, veinticinco nazis de uniforme,

(Continúa al final de la primera columna de segunda plana)

Después del debate político

El señor Lerroux es muy visitado en su domicilio. La posición del Gobierno—dice—puede llevarle al ridículo. El señor Azaña informa al Presidente de la República de la última jornada parlamentaria

El ministro de la Guerra acudió por la mañana a su despacho, donde recibió algunas visitas.

Al recibir a los periodistas les manifestó que no tenía nada de interés que comunicar a la Prensa, dialogando con los informadores acerca de las incidencias de las sesiones de Cortes de ayer

Entre las visitas que recibió el jefe del Gobierno figuran la del embajador de Francia y la del señor Serrano Batanero.

A la una de la tarde acudió a Palacio el señor Azaña, para informar al Presidente de la República de la jornada parlamentaria de anteayer y someter a la firma numerosos decretos de distintos departamentos.

Manifestaciones del señor Lerroux

Durante toda la mañana y la tarde de ayer, el domicilio del jefe del partido radical, don Alejandro Lerroux, estuvo concurridísimo, acudiendo a él amigos y correligionarios, que fueron a felicitarle por su discurso en el Parlamento, con motivo del debate político.

Al preguntarle los periodistas cómo se encontraba de su enfermedad, contestó:

—Estas cosas me producen un doble efecto. Por un lado, me hacen reaccionar, pero, al mismo tiempo, por el esfuerzo que he de hacer y el nerviosismo que suponen, me producen un gran cansancio; pero hoy he logrado descansar bien, y me encuentro mejorado.

—¿Está usted satisfecho del efecto inmediato que ha tenido su discurso?

—Sí lo estoy—contestó el señor Lerroux—, aunque mi deseo hubiera sido que el Gobierno se hubiera inclinado a una actitud seria, pero no lo ha hecho así, y su posición le puede llevar al ridículo.

—El discurso del señor Azaña, ¿qué comentario le merece?

—Tendría que oponer a él tantas cosas de detalle, que resultaría un comentario enojoso. Frente a mis afirmaciones y mi tesis, se opuso otra tesis, y así comentando, nada aclararíamos.

—¿Cuándo comenzará la obstrucción que anunció usted, y hasta dónde llegará?—se le interrogó.

—La obstrucción—contestó el jefe radical—empieza ahora mismo, y no tiene más que un paréntesis que hemos abierto, obligados por las maliciosas frases que en su discurso vertió el ministro de Obras Públicas, al suponer que nuestra actitud estaba relacionada con la inmediata discusión del proyecto de ley de Confesiones y Congregaciones religiosas.

—¿Y cuál será la conducta parlamentaria que observará la minoría radical en la discusión de ese proyecto?

—La discusión, por nuestra parte, será la normal y corriente, y en un sentido favorable al proyecto del Gobierno, no al dictamen de la Comisión.

—¿Y para otras leyes?

—No habrá paréntesis absolutamente para ninguna, porque si empezamos a hacer excepciones, la actitud que adoptó ayer el partido radical, como consecuencia de mi discurso, al plantear el debate político, quedaría solamente en palabrería; y a eso no estoy dispuesto.

—¿Y sus amigos, dimitirán los cargos que tienen?—preguntó un informador.

—Desde luego. El primero será mi sobrino, al cual le he aconsejado que por encontrarse enfermo el ministro de la Gobernación, señor Casares Quiroga, vaya a visitar al jefe del Gobierno, para, en primer término darle las gracias porque, al visitarle el otro día una Comisión del Cuerpo de Telégrafos, pidiéndole su destitución como delegado del Gobierno en la Compañía Telefónica Nacional, el señor Azaña les dijo que el delegado del Estado en dicha Compañía gozaba de la confianza del Gobierno. Una vez cumplido este deber de cortesía, presentará la dimisión de su cargo.

—¿Y serán irrevocables estas dimisiones?

—Son irrevocables—contestó el jefe del partido radical—en cuanto el presidente del Consejo de ministros no marque un criterio distinto al que un ministro expuso sobre este asunto. Si el presidente tiene sobre esto un criterio menos cominero, rencoroso y vengativo, y una inclinación diferente..., veremos qué hace cada cual, pues resulta que por lo que se ha dicho en el salón de sesiones cualquiera creerá que el partido radical disfruta de una porción de cargos.

Los radicales sólo tienen el cargo de presidente del Tribunal de Cuentas, un consejero de Estado, los Gobiernos civiles de Las Palmas y Baleares y otro de Teruel, desempeñado por un hermano de la señorita Clara Campoamor.

El nombramiento de director de la Casa de la Moneda no se hizo a propuesta del partido radical, aunque éste agradeció la propuesta que el señor Prieto hizo para el cargo, y por último, el de mi sobrino, como representante del Estado en la Telefónica.

—¿Y el de presidente de la Diputación de Madrid, que desempeña el señor Salazar Alonso?

—Ese cargo no es de elección del Gobierno, y por eso yo le aconsejaré que no lo dimita. Si quieren que le destituyan, así como a otros que tienen cargos de elección. El que se hiciese esto a mí no me parecería mal.

—¿Asistirá usted a las sesiones de Cortes?

—Asistiré, aunque mi intervención en los debates no será mucha.

Luego el señor Lerroux dijo a los informadores:

—La gente siente una gran preocupación sobre mis actitudes y discute si me inclino a la derecha o a la izquierda, dando con ello lugar a la confusión en los conceptos de conservadurismo y gubernamentalismo.

Para que se convenzan ustedes voy a mostrarles un documento que sirva para probar mi aserto:

Me ha visitado el ex ministro don Natalio Rivas, gran amigo mío, que me ha traído de su archivo este tarjetón—y mostró uno a los informadores—que le dirigí fechado en 18 de octubre de 1923, y que dice:

"Querido Natalio: Ahí va eso para tu archivo, y piensa en mi profecía, "ayudándome a que un golpe de Estado militar, y no militarista, nos ponga en camino de reconstituir esta España, tan bella, tan buena, y tan rica y tan desgraciada, a base de una República ordenada, formal, depuradora, revolucionaria como un crisol y conservadora como una madre, muy enamorada de nuestras tradiciones espirituales y muy enamorada de los destinos de nuestro porvenir y muy española."

—¿Sigue usted creyendo en una próxima crisis?—le preguntó un informador.

—Mi creencia sigue en pie. No habría nada más absurdo, que después del debate político que se planteó ayer en el Parlamento, el Gobierno continuara más tiempo que el necesario para que reaccionase su propia conciencia o para que resuelva el conflicto quien tenga poder para ello.

Un informador le preguntó si tenía que rectificar algo del discurso que pronunció.

—Nada absolutamente tengo que rectificar, ni de nada tengo que arrepentirme, ni aun por omisión. Más bien me sobró materia y tuve que cortar los vuelos para no hacer mi discurso interminable.

—¿Se figuraba usted cómo iba a desenlazarse el debate político al abandonar el Congreso?

—Exactamente, no—contestó el señor Lerroux—, pero me lo suponía.

—En estas cosas pasa como con las encinas verdes, que por más que se las sacuda no caen bellotas.

—Pues la cordialidad republicana ha quedado bastante mal parada con el debate de ayer, arguyó un periodista.

—No será por nuestra culpa—respondió el jefe del partido radical—. Yo hice un llamamiento a esa concordia y tengo el convencimiento de que en todas las fracciones republicanas hay un ambiente favorable a ella.

—Pues difícil va a ser eso después de las manifestaciones que hizo el presidente del Comité ejecutivo de la Firpe—dijo un periodista.

—Algo sobre esto les diría yo—contestó el señor Lerroux—, pero por ser ustedes periodistas no lo hago. Por cierto—añadió—que nadie ha resaltado que se cumplió inmediatamente aquel párrafo de mi discurso en que anuncié que se cernía sobre la mayoría la crisis, como así sucedió al pronunciar su discurso el ministro de Obras públicas.

—Sin embargo, continúan en sus puestos—dijo otro informador.

—Y el señor Lerroux contestó:

—Sí; y no sólo atornillados, sino remachados.

—Parece—se le dijo—que todo esfuerzo que se haga en ese sentido resultará inútil.

—Inútil, no—respondió vivamente el jefe del partido radical.

—Al menos—dijo un periodista—inmediatamente.

—Ni siquiera eso—contestó el señor Lerroux, y haciendo una pausa, añadió: Respecto de otras cosas y actitudes, como por ejemplo, la retirada del Parlamento, eso no puede hacerlo más que una minoría que esté fuera de la órbita del régimen vigente. Nosotros, no; no hay otra manera de conducirse que la empleada.

El señor Lerroux dió por terminada con estas palabras su conversación con los periodistas.

Dos interpelaciones

El señor Salazar Alonso anunció ayer a los periodistas que había solicitado del presidente de la Cámara que se ponga su interpelación sobre la jubilación de jueces y magistrados, que presentada hace ya tiempo, había sido aplazada.

Es probable que vaya en la sesión del martes, así como la del señor Ortega Gasset (don Eduardo) al ministro de Obras públicas.

Firma de decretos

A las cinco de la tarde regresó el señor Azaña al ministerio de la Guerra, después de haber dado un paseo por El Pardo.

En la Secretaría facilitaron la siguiente firma que el jefe del Gobierno despachó a mediodía con el señor Alcalá Zamora:

GUERRA.—Ascendiendo a general de brigada al coronel de Estado Mayor don Manuel García Morales.

PRESIDENCIA.—Poniendo en vigor los acuerdos por la Comisión mixta del Estatuto de Cataluña en relación con el régimen de Haciendas locales.

GOBERNACION. — Concediendo nacionalidad española a don Luis Guillermo Riand.

HACIENDA.—Jubilando a don Ginés Picón, jefe de Administración del Cuerpo pericial.

INSTRUCCION PUBLICA.—Jubilando a don Alejandro Groisard, del Cuerpo facultativo de archiveros.

En Estado

Ayer mañana visitaron al subsecretario de Estado el ministro de Noruega y el señor López Ferrer.

El señor Zulueta ha demorado algunos días su regreso a Madrid por tener que asistir en Ginebra a las sesiones de la Conferencia del desarme.

Casares mejora

El secretario del ministro de la Gobernación conversó a primera hora de la tarde con los periodistas, a quienes manifestó que las noticias de provincias acusaban tranquilidad completa. El ministro se encuentra algo mejorado.

La hija del señor Casares sigue en el mismo estado.

Retorno de deportados

Esta madrugada recibió a los periodistas el secretario del ministro de la Gobernación, quien, a preguntas de éstos, dijo que el señor Casares Quiroga había vuelto a retroceder un poco, aunque no de gravedad y que tenía una temperatura de 38 y décimas.

Interrogado sobre los rumores que circularon sobre el regreso de algunos deportados, manifestó que allí no se tenía noticia alguna relacionada con el nuevo retorno de deportados.

Dijo que lo que ocurría es que entre los deportados reclamados por la Sala sexta, y que ya llegaron, se dejó de pedir el regreso de uno y ahora la Sala, aparte de reclamar éste ha citado a otros dos, todos los cuales hace unos seis o siete días se encuentran en Las Palmas, y es muy posible que esta circunstancia haya dado lugar a los rumores del regreso de deportados.

La unión de Derechas en Vizcaya

Hemos interrogado al diputado tradicionalista por Vizcaya don Marcelino Oreja acerca de los trabajos que realizan las fuerzas derechistas de aquella provincia para llegar a un inteligencia común en las próximas elecciones de abril.

Reciente aún la determinación del partido nacionalista de ir solos a la lucha electoral, preguntamos al señor Oreja si será ello obstáculo a una acción conjunta de las derechas en las Vascongadas.

—En absoluto—nos contesta—. En mi opinión tienen tal importancia esas elecciones y es de tal magnitud el ambiente que se va formando que se impondrá necesariamente la acción conjunta de todos.

—¿Con un frente único?

—Ese sería el ideal. Unificar las fuerzas al servicio del frente único. No pierda usted de vista que las izquierdas irán todas unidas y yo creo que en la derecha están todos los ánimos bien dispuestos a ello. Se dan casos de trabajos laboriosos, pero que por darse duplicados no alcanzan todo el resultado que merecen, sin una organización que encauce los preparativos y trabajos electorales.

—Precisamente tenemos ya en Bilbao y en marcha un organismo co nese propósito. El Centro Electoral Autónomo, que no tiene otros fines que los de aunar todos los esfuerzos en una organización que ha de funcionar al servicio de todos los partidos de la derecha. Nuestro ideal sería, repito, formar un frente único. Pero, aunque no se lograra, esta organización nuestra estará al servicio de quienes entienden que en el peor de los casos, con organizaciones políticas distintas se puede laborar paralelamente en contra del enemigo común.

—¿Entonces, cuál será la labor del Centro Electoral Autónomo?

—Recoger no solamente los esfuerzos individuales desperdigados, sino también las fuerzas colectivas, lo mismo políticas que apolíticas, aunándolas hacia un fin común. Nuestra misión será la de auxiliar en forma organizada los trabajos electorales, sin que por eso pierda nadie su substantividad propia.

Este organismo tiene una Junta directiva con un Comité, en el que figuran, con el señor Oreja, el conde de Superunda, don Juan Arancibia, don José María Areilza, don Ramón Coste, don Isidoro Delclaux Aróstegui, todas ellas personas de gran relieve en los medios bilbaínos.

—¿Y limita su acción tan sólo a Vizcaya?—le preguntamos.

—Por ahora, sí; pero nuestro ideal sería extenderlo a las Vascongadas.

—¿Cuentan ustedes con muchas colaboraciones?

—Muchas y valiosísimas, y lo que es principal en todas las clases sociales. Dado el fin que persigue el C. E. A., es de suponer que la gente habrá de percatarse de la necesidad de unificar todos los esfuerzos. Ahora funciona con Subcomisiones, cada una encargada de una labor especial: censo, interventores, propaganda, oradores, etc. Necesitamos, es claro, la colaboración de todos, cada uno en lo que pueda aportar, desde el más bajo al más alto, lo mismo el esfuerzo individual, que cualquier prestación, bien de dinero, propaganda u otros ofrecimientos. Se trata de dar a esta organización un carácter, además de moderno, práctico, con sus ficheros y servicios bien montados. Estos servicios funcionarán al estilo de los de Acción Popular de Madrid, que es de lo mejor organizado que hoy existe en España. Crearemos también una Oficina Técnica para estudios y fines municipalistas, que servirá para el futuro.

Nos dice también el señor Oreja que los servicios de esta organización no se utilizarán por ninguna fuerza derechista en contra de otra, que sea también de derecha.

Súbdito checo, detenido

VIENA, 4.—La Policía detuvo anteanoche al súbdito checoslovaco Ladislaw Musial, quien en 1930 y 1931 cometió en España numerosos robos con fractura, especialmente en el Consulado de Guatemala en Barcelona y en Mataró.

Sobre la contratación de remolacha

A consecuencia del aumento del precio de la remolacha decretado por el director general de Reforma Agraria, las dos fábricas de azúcar existentes en esta zona han acordado mantener su contratación para la campaña de 1933-34, en 40.000 toneladas cada una.

Siendo así que la fábrica de Poveda había manifestado su intención de contratar 75.000 toneladas y la de Aranjuez, 70.000, a condición de que no se alterasen los precios ofrecidos de 75 y 77 pesetas, respectivamente, resulta que la disposición de 30 de enero va a ocasionar a esta región una pérdida de contratación de 65.000 toneladas, que representan cerca de 5.000.000 de pesetas.

Es verdad que el aumento de cinco pesetas acordado, representa un beneficio de 400.000 pesetas.

El sustituto más indicado de la remolacha es la patata, pero ya sabemos el provecho que se ha sacado de ella en la campaña pasada.

De modo que para evitar los graves perjuicios para la Agricultura y para los obreros del campo que supone la impremeditada disposición gubernativa que motiva el presente escrito, entiendo no cabe más solución que anularla, dejando a los labradores que contraten libremente con las fábricas, ya que éstas les ofrecen precios remuneradores, que la mayoría de los labradores está dispuesta a aceptar.

En esta opinión me acompañan cuantos compañeros he consultado sobre este particular, y unos y otros me han alentado a que ponga de manifiesto en la Prensa esta unanimidad.

UN LABRADOR

penetraron en un «cine» donde, bajo el patronato del partido comunista, se proyectaba una película soviética. Los nazis rompieron los aparatos de proyección y desaparecieron antes de que llegara la Policía.

En la misma barriada hubo un tiroteo entre comunistas y nazis. Un comunista y un nazi resultaron muertos. Se han practicado ocho detenciones.

En otras barriadas se han producido tiroteos entre comunistas y nacionalsocialistas, resultando muerto un comunista.

El ex Káiser

BERLIN, 4.—El corresponsal berlinés del «Daily Telegraph» ha comunicado a su periódico que el representante oficioso en Berlín del ex káiser, declara completamente absurda la noticia de que Guillermo II pensaba regresar a Alemania después de un acuerdo con Hitler o Hugenberg.

Un complot

LONDRES, 4.—El corresponsal en Berlín del «News Chronicle», telegrafía a su periódico que en un registro efectuado por la Policía en la imprenta del partido comunista se han encontrado numerosos documentos, y, especialmente, los planes completos de un levantamiento armado contra Hitler.

TUBERCULOSIS, BRONQUITIS, CATARROS CRONICOS

SOLUCION BENEDICTO

FRASCO, 4 PESETAS, TIMBRES INCLUIDOS

PERITOS AGRICOLAS Preparación para ingreso Manuel Bocetta Durán, ex profesor de la Escuela de Peritos de Madrid. ACADEMIA "STUDIO". Cruz, 21, entresuelo. MADRID.

†

SEGUNDO ANIVERSARIO

LA SEÑORA

DOÑA MARIA DE LA CONCEPCION ESTRINGANA Y VARELA DE GARCIA MUSTIELES

FALLECIO EL DIA 6 DE FEBRERO DE 1931

Habiendo recibido los Santos Sacramentos y la bendición de Su Santidad

R. I. P.

Su viudo, don Vicente García Mustieles; hermanas, doña Josefa y doña Antonia; hermanos políticos; su sobrina, María de la Soledad Díaz y Estringana; sobrinos políticos, primos, demás parientes y albaceas testamentarios

RUEGAN a sus amigos encomienden su alma a Dios.

Todas las misas que se celebren el día 7 del corriente en la parroquia de San José serán aplicadas en sufragio de su alma.

Para esquelas: HIJOS DE RAMON DOMINGUEZ. Barquillo, 45. Tel. 33019

†

PRIMER ANIVERSARIO

DE LA SEÑORITA

MARIA LUISA DE ESCALANTE Y GARCIA-BECERRA

Que falleció en Madrid el día 7 de febrero de 1932

Después de recibir los Santos Sacramentos y la bendición apostólica de Su Santidad.

R. I. P.

Su director espiritual, reverendo padre Juan Feliú; sus padres, don Eugenio de Escalante y de la Colina y doña Luisa García-Becerra y Cedrún; hermanos, doña Matilde, don Fernando, don Alvaro, don Gonzalo y doña María de Lourdes; tíos, primos y demás parientes

PIDEN a sus amigos la caridad de encomendarla a Dios en sus oraciones.

Las misas de 8, 8 y 1/2, 9, 10, 11 y 12, que se celebren el día 7 del corriente en la iglesia de Padres Carmelitas Calzados (Ayala, 35) y la Exposición del Santísimo en dicha iglesia, así como la misa de ocho en la de Santo Domingo (Claudio Coello, 114), serán aplicadas por el eterno descanso de su alma.

Para esquelas: HIJOS DE RAMON DOMINGUEZ. Barquillo, 45. Teléfono 33019.

†

UNDECIMO ANIVERSARIO

EL EXCELENTISIMO SEÑOR

Don Guillermo J. de Osma y Scull

Falleció en Biarritz

EL 7 DE FEBRERO DE 1922

DESPUES DE RECIBIR LOS SANTOS SACRAMENTOS

R. I. P.

El Instituto de Valencia de Don Juan y los albaceas testamentarios del finado, excelentísimos señores don Salvador Bermúdez de Castro y O'Lawlor, marqués de Lema y don Javier García de Leániz y Arias de Quiroga

RUEGAN a sus amigos se sirvan encomendarle a Dios.

Todas las misas que se celebren el día 7 de febrero actual en la iglesia parroquial de Santa Teresa y Santa Isabel (Chamberí), se aplicarán por el eterno descanso de su alma.

Agencia anunciadora: ENRIQUE LAGUNO. Preciados, 62. Teléfono 14905.

†

EL SEÑOR

D. Rafael María Cavanillas y Arrazola

FALLECIO CRISTIANAMENTE

EL DIA 2 DE FEBRERO DE 1933

Habiendo recibido los auxilios espirituales y la bendición de S. Santidad

R. I. P.

Sus hijos, don Rafael, don José, doña Carmen, doña Pilar, doña María Candelas y doña Esperanza; hijos políticos, doña Carmen Jiménez, doña Isabel Yunquera, don José María Cavanillas y don Juan Marcilla; hermana, hermanas políticas y demás parientes

RUEGAN a sus amigos encomienden su alma a Dios

El santo rosario que, a las cinco y media de la tarde, se rezará en la iglesia del Santísimo Cristo de la Salud, durante el novenario, y las misas gregorianas que, a partir del lunes, 6 del corriente, a las nueve y media se celebren en dicha iglesia, serán aplicados por el eterno descanso de su alma.

El señor Nuncio de Su Santidad y el Prelado de la diócesis han concedido indulgencias en la forma acostumbrada.

†

XIV ANIVERSARIO

Rogad a Dios en caridad por el alma

DEL EXCELENTISIMO SEÑOR

D. Mariano Fernández de Henestrosa y Mioño

DUQUE DE SANTO MAURO, CONDE DE OFALIA

Que murió en el Señor el 6 de febrero de 1919

HABIENDO RECIBIDO LOS AUXILIOS ESPIRITUALES

R. I. P.

Su viuda, hijos, hijos políticos, nietos, hermano, hermanos políticos, sobrinos, primos y demás parientes

RUEGAN a sus amigos se sirvan encomendarle a Dios.

Todas las misas que se celebren el día 6 en las iglesias de Calatravas, San Marcos, Corazón de María, Santísimo Cristo de la Salud, San Antón, San Luis, San Francisco el Grande, Oratorio de Nuestra Señora de Lourdes (Fortuny, 21), Asilo de San José de la Montaña (Caracas, 11), Colegio del Cardenal Cisneros (Joaquín Costa, 78) y en la parroquia de Santa Teresa y Santa Isabel; el 7, en San Fermín de los Navarros, así como en San Jorge, en Las Fraguas y parroquias del Arciprestazgo del Valle de Iguña (Santander), serán aplicadas por el eterno descanso de su alma.

Varios señores Prelados han concedido indulgencias en la forma acostumbrada.

(A 7)

OFICINAS DE PUBLICIDAD: R. CORTES. VALVERDE, 8, 1.° Tel. 10905

EL A. DE SEVILLA CEDE TERRENOS PARA EL AEROPUERTO

COMIENZA LA SEMANA DE AGITACION EXTREMISTA

SEVILLA, 4.—Esta mañana ha llegado de Madrid el alcalde, señor Labandera, quien dió cuenta de la conferencia que había celebrado con el jefe del Gobierno, el jefe de la base de Tablada, el comandante Lehmann y un técnico de la casa Zeppelin, para tratar de la construcción del aeropuerto en Sevilla. El alcalde expuso que el Ayuntamiento se encuentra dispuesto a sacrificar sus propios intereses en beneficio de la ciudad, pero que entendía que se le debía ofrecer alguna compensación, y así pidió al jefe del Gobierno fuera cedida al Ayuntamiento de Sevilla la barriada de Heliópolis, que es propiedad del Estado, mientras el Ayuntamiento de Sevilla cedía para el aeropuerto el prado de Tablada. El jefe del Gobierno le encargó se hicieran las gestiones oportunas cerca de este Ayuntamiento para proceder a la cesión del prado y estudiar la fórmula que le había propuesto.

La semana de agitación

SEVILLA, 4.—Esta noche a las doce, empieza la semana de agitación anunciada por los extremistas. En diversos puntos de la ciudad aparecen pasquines invitando a la huelga, y son arrancados por la Policía. Los guardias de Seguridad prestan servicio con tercerola. Las autoridades han anunciado la adopción de medidas para evitar se altere el orden.

Hallazgo de una bomba

SEVILLA, 4.—El gobernador dijo que en el pueblo de Pruna, los niños Concepción y Lorenzo Luque Cabello, de once y diez años, respectivamente, habían encontrado una bomba en el sitio denominado Corralillo de Tobalitos, a donde habían ido a por una espuerta de tierra. Los pequeños, creyendo se trataba de una caja y que tendría algo dentro, empezaron a golpearla; el padre de éstos, al darse cuenta de lo que era, les quitó el artefacto, y con ayuda de un vecino quitó la mecha de la bomba, que contenía metralla.

Asistencia a partos

SANATORIO "SANTA ALICIA"

DIRECTOR: DOCTOR VITAL AZA, MADRID

Cuando su estómago funcione mal...

...no tome productos que tengan substancias que puedan ser peligrosas. Recurra siempre a los que se usan para ancianos y niños de pecho.

En los casos de **acidez** y **dolor de estómago** es maravilloso el

DIGESTÓNICO del Dr. Vicente

VENTA EN FARMACIAS

LE SUDABA LA CARA

y claro, mezclado el sudor con la grasa pastosa de un preparado que se ponía... estaba matadora. ¡Qué churretes! El caso es que si se pasaba el pañuelo para quitarlo, y luego la borla de los polvos, quedaba peor... Naturalmente, los hombres en seguida se aperciben, y a la que ven así, se alejan de ella con risita de conejo... y alguna disculpa. Tenga la cara seca, sin sudor ni grasa, empleando sólo **Jugo de Loto Intea**, que da un maravilloso tono mate y cierra los poros, evitando el sudor. **Jugo de Loto** evita y quita los puntos negros, que no son otra cosa que grasa oxidada en los poros, y puede escoger el tono que mejor siente a su tipo, pues se expende en ocho colores: blanco, natural, rosado, moreno claro, rachel, ocre y bronceado.

Ya verá cómo se casa en seguida cuidando su cutis con este maravilloso producto; tendrá muchos admiradores sinceros de su belleza y distinción, pues la cara grasienta es señal de ordinariez. Si le interesa recibir explicaciones y folletos gratuitamente, escriba a la especialista en preparados de belleza Auristela, Apartado 82, Santander.

—¿Es usted la nueva empleada? ¿Cómo se llama usted?

—Ma... Ma... Ma... María.

—Bueno. La llamaré a usted María solamente.

("Everybody's", Londres.)

—Señorita, si me diera usted veinte céntimos, podría marcharme al sitio donde he pasado las horas más felices de mi vida.

—¡Pobrecillo! Tome usted. ¿Y qué sitio es ése?

—La cama.

("Humorist", Londres.)

—Silencio, niño, que papá está ensayando.

("Vart Hem", Estocolmo.)

Una nueva crisis en la Generalidad

El consejero de Gobernación, señor Irla, dimite por enfermo. Se habla como sustitutos de los señores Selvas y Dencás. Un discurso de Cambó en la Asamblea de la Lliga

TERMINA EL PRIMER CONGRESO MUNICIPALISTA CATALAN

(Crónica telefónica de nuestro corresponsal)

BARCELONA, 4.—El primer Congreso Municipalista catalán, que hoy ha terminado sus sesiones de trabajo—mañana se clausurará con un banquete en honor de Maciá—, no ha logrado coordinar una obra todo lo interesante y eficaz que era de esperar en las actuales circunstancias, en vísperas de tenerse que estructurar en el Parlamento catalán la vida municipal de la región autónoma.

Ni los acuerdos adoptados, ni la orientación señalada, ni la calidad de los debates han estado a la altura de las circunstancias. La Unión de Municipios catalanes pudo llevar a cabo una gran obra que pesara de un modo, poco menos que definitivo, en las deliberaciones parlamentarias. Lejos de esto, el Congreso ha esterilizado su labor en unas pugnas personalistas. Ha sentado las bases de un cacizcazgo catalanista. Lo más saliente ha sido la pugna contra el Colegio de Secretarios municipales, precisamente por su carácter de funcionarios españoles. En ese sentido se ha llegado a extremos inconcebibles que han dado las normas al Congreso. Una ponencia acerca de un proyecto de bases para fijar los Estatutos de funcionarios que afectan a secretarios, interventores y profesores mercantiles, ha sido rechazada sin siquiera admitir discusión, a pesar de que lo pedían la mayoría de los asambleístas. Igualmente fué rechazada una enmienda que, de acuerdo con la Constitución y leyes de la República, pedía la inamovilidad de los funcionarios municipales, a fin de que no puedan ser despedidos de un modo arbitrario, sino mediante expediente. Para que ni siquiera fuera todo esto discutido, los alcaldes en masa decidieron retirarse de la Asamblea, y también fué rechazada la propuesta de la creación de un Cuerpo técnico de Hacienda formado por abogados y profesores mercantiles, para encargarse de cuanto se refiera al régimen tributario. E igual suerte corrió otra enmienda pidiendo que los secretarios y jefes de sección asistan con carácter meramente consultivo a las sesiones municipales. Tan violenta y descarnada ha sido la actitud de los alcaldes catalanistas contra los representantes e intereses del Colegio de Administración local de España, que los secretarios e interventores que asistían al Congreso se han negado a tomar parte activa en las deliberaciones. Hasta se ha llegado a afirmar que la labor que desempeñan los funcionarios de Administración local estaba al alcance del más modesto lugareño y hasta era preferible confiarla a los familiares y amigos del alcalde.

No es muy abundante la labor práctica y eficaz que puede deducirse del primer Congreso Municipalista Catalán. Sin embargo, tiene interés el proyecto que se ha aprobado con vistas a una Barcelona grande, con una visión fastuosa de lo que ha de ser en el futuro la capital de Cataluña. Todas las naciones, dice la ponencia, se han esforzado en poseer una gran ciudad: París, Londres, Bruselas. El Gobierno de España trabaja de firme para la creación del gran Madrid. Cataluña ha de hacer esfuerzos extraordinarios para conseguir esta finalidad con Barcelona. Proyectan que la Barcelona grande esté integrada en un porvenir más o menos próximo por los siguientes Municipios. Barcelona y pueblos agregados: San Adrián del Besós, Santa Coloma de Gramanet, Badalona, Mongat, Esplugas, San Justo Desvern, Hospitalet de Llobregat, Cornellá y Prat. De cumplirse esta aspiración, Barcelona sería la población más densa de Europa. Para lograrlo se proponen la formación de un Consejo de ciudad integrado por representantes de todos los distritos urbanos que han de formar la gran Barcelona y que se reuniría trimestralmente, sin perjuicio de que cada uno de los Municipios subsistan en su total integridad, pero encomendando a Barcelona la centralización de los servicios como el alcantarillado, incendios, comunicaciones, hospitales, iluminación, alineaciones, etc. Y así se preparan las cosas, en forma que al llegar el momento de agregarse los Ayuntamientos se haga sin protesta ni violencias, y resultando la unión un todo verdaderamente armónico que obedezca al plan urbanístico trazado desde ahora.—**ANGULO.**

Crisis en la Generalidad

BARCELONA, 4.—Los periodistas que hacen información en la Generalidad, preguntaron al señor Maciá la certeza de los rumores que circulan acerca de que el consejero de Gobernación, señor Irla, que aún no ha podido tomar posesión a causa de enfermedad, sería sustituído. El señor Maciá confirmó la enfermedad del señor Irla, y dijo que el médico le ha informado de su salud. Ante este caso he resuelto que el lunes el Consejo se ocupe de este asunto. No he reunido antes el Consejo, por estar ausentes los señores Pi y Suñer y Gassol, y sólo nos hubiéramos reunido cinco consejeros. Desde luego, la enfermedad del señor Irla motivaría una interinidad demasiado larga, que no es conveniente, y, por lo tanto, hay que sustituirle. Ha negado que los diputados por Gerona se opongan a que el señor Irla sea consejero. Además—dijo Maciá—, habrá que designarle un sustituto en la Comisaría de Gerona.

Se le ha preguntado sobre la dimisión del señor Corominas, y el presidente la ha negado. Se ha hablado de la reunión de los regantes de Urgel, y Maciá dijo que es un asunto muy enmarañado. Espera que la reunión ha de servir para encauzar el asunto. De momento, se procederá a hacer las limpias del canal, para que el verano puedan regarse. También ha negado Maciá que la Generalidad piense adquirir las acciones del Sindicato general de regantes de Urgel. Ahora nos limitaremos a nombrar una Junta, que presentará un estudio y proyecto del nuevo Reglamento, que permita en un porvenir más o menos próximo construir dos pantanos en la parte alta del Segura, que servirán para regar las zonas de Segarra, La Garriga y la Llanura de Urgel. Con esto se acabarán las dificultades para los regantes.

Se le preguntó si era cierto que a la Asamblea sólo habían acudido los regantes de opinión izquierdista, y contestó que no. Esto es una cuestión demasiado importante, para hacer política. Por tanto, no ha habido más que regantes, sin otro alcance político.

Posibles consejeros

BARCELONA, 4.—Se asegura que el sustituto del señor Irla en el cargo de consejero de Gobernación será el señor Selvas.

También se dice que el señor Gassols tiene interés en que vaya a aquel cargo el señor Dencás.

La Asamblea de la Lliga

BARCELONA, 4.—Esta tarde se ha celebrado la sesión de clausura de la Asamblea de la Lliga Catalana (antes regionalista). El salón Mozart estaba totalmente ocupado. Preside el señor Abadal. Fué puesta a discusión la ponencia sobre la organización del partido, ponencia que desarrolló el señor Cambó. Dice que la estructura de un partido es igual a la constitución de un Estado, por que ha de existir un poder legislativo y otro ejecutivo, y debe también actuar una democracia. En España, dice el señor Cambó, en general no ha habido partidos, sino caudillajes. Han sido una excepción los socialistas y los regionalistas, pero la Lliga, como la Constitución inglesa, no tenía texto escrito de su estructuración. La Comisión de Acción Política de la Lliga siempre tenía la confianza de la masa del partido, pero esto no puede subsistir, porque la política ha evolucionado y cambiado. La desaparición de la cuestión previa de la autonomía permite que nos enfrentemos con todos los problemas.

Conviene que la democracia y la libertad sean orgánicas y no anárquicas, y por esto el Comité principal será elegido por la Asamblea del partido. Compondrán la Asamblea los que han tenido cargos, los representantes de la mesa del partido, elegidos por la Junta general de las Sociedades adheridas. El número de representantes variará, según la importancia de las entidades conforme al número de socios y la cotización recaudada. Ha de contribuirse a los gastos del partido, y el que, pudiendo no lo hace, es sospechoso. El obrero da un ejemplo al cotizar, y los abusos en este aspecto sólo se dan entre nuestra burguesía.

El señor Cambó explica las particularidades del Estatuto orgánico que presenta. Ha de huirse del sistema de las Asambleas numerosas, en vista del ejemplo de ineficacia que dan los Parlamentos demasiado nutridos. También se ha calculado, que el peso de la ciudad de Barcelona no impida el derecho de los correligionarios del resto de la región. La Comisión de Acción política no ha de pasar de cinco miembros. Lo más importante es el instrumento que se cuide de ejecutar los acuerdos. Los secretariados han de ser honoríficos, pero pueden tener el personal necesario retribuído. El secretario general ha de ser el instrumento central que lo ve todo y lo informa todo, y que tenga una relación estrecha con la organización de la capital y de fuera. También ha de ser un gran factor de propaganda y ha de tener en el partido una gran fuerza. Han de existir varias secciones entre ellas un Seminario de Estudios, donde podrán acudir los que quieran aprender todos los movimientos que se operan fuera. Las secciones femeninas habrán de subsistir al lado de los centros y las mujeres voluntariosas ayudarán al trabajo del partido. La sección de la Juventud quedará circunscrita a los 25 años como máximo; después han de incorporarse a la totalidad del partido y así no serán elementos de perturbación. Cree que la Lliga tiene un gran porvenir, ya que es de esperar que la masa obrera querrá ir por caminos de lógica. Con este fin se crea la sección de Política Social. Niega el señor Cambó que la Lliga sea vieja, pues como los pueblos se renueva en generaciones. Por eso la Lliga tiene una sección escolar tan nutrida. El señor Cambó fué muy aplaudido. El señor Trías de Bes propone que sin discusión se apruebe la ponencia del señor Cambó. Se opone a ello el señor Abadal, el cual dice que el carácter democrático del partido exige que sean conocidas las opiniones de todos.

Se lee una proposición encaminada a propagar el órgano del partido, "La Veu". Cambó dice que ha de procurarse que el diario tenga vida propia. Se retira, en su consecuencia, la proposición, así como otras varias. El señor Cambó defiende una proposición encaminada a que se constituyan cuanto antes los Comités. No es aceptada por Cambó, quien dice que hay que esperar la entrada de nuevos elementos en la Lliga Catalana. Estas palabras fueron muy aplaudidas.

Se aprueba la ponencia del señor Cambó sin grandes modificaciones. Se procede a la elección de la Junta de gobierno, y el señor Valls y Taberner hace un elogio de cuantas personas trabajaron al lado de Prat de la Riba durante treinta años. Dice que en justicia debe nombrarse el siguiente Comité: Señores Abadal, Cambó, Rahola, Durán y Ventosa y Ventosa Calvell. El señor Abadal dió las gracias por la designación y termina la Asamblea.

Felicitaciones a Lerroux

BARCELONA, 4.—El discurso del señor Lerroux ha sido muy comentado. En todos los círculos radicales ha producido una gran satisfacción y se han cursado muchos despachos de felicitación a Lerroux.

Accidente al alcalde

BARCELONA, 4.—El alcalde, señor Ayguadé, ha sufrido un accidente. Al calentar el baño, estalló el aparato y el alcalde sufrió quemaduras de poca importancia.

El conflicto de ebanistas

BARCELONA, 4.—El gobernador civil ha manifestado que desde que tomó posesión del cargo habían sido libertados 29 detenidos gubernativos y hoy serían puestos en libertad los seis últimos presos gubernativos de Tarrasa.

En el Gobierno civil estuvieron los patronos ebanistas para dar cuenta al gobernador del resultado de la reunión que tuvieron los patronos para estudiar las bases presentadas por los obreros. Desde luego, los patronos aceptan todas las bases de los operarios, excepto la jornada de cuarenta y cuatro ohras, de lo cual hace base principal el Sindicato. Esta tarde volverán a reunirse los representantes de patronos y obreros, para ver de llegar a una solución.

El gobernador hablando sobre esto dijo que creía que se llegaría a un acuerdo, máxime cuando se ha conseguido poner en relación a ambas partes, cosa que no se había conseguido antes. Además, hay que tener presente que la huelga está planteada hace ya unos meses.

Preguntado el gobernador si había detenidos gubernativos ebanistas, contestó que ignoraba si entre los detenidos gubernativos había algún ebanista, pero que si había alguno a disposición del juez, él no quería intervenir para nada, con objeto de que pueda obrar libremente el poder judicial.

El Congreso Municipalista

BARCELONA, 4.—Bajo la presidencia del señor Lloréns ha continuado el Congreso Municipalista. El señor Pelegrín expone las bases de creación de un Instituto de Crédito para los Municipios catalanes. Se designa una Comisión para organizar dicha entidad. Luego se pone a discusión la ponencia relativa a la preparación técnica de los empleados municipales, defendiéndola el señor Sagarra. Con algunas modificaciones son aprobadas algunas otras proposiciones. Quedan aprobadas las conclusiones.

El señor Maspóns Anglassell, ante la imposibilidad de haber traído una Memoria, desarrolla una conferencia sobre turismo.

Un juez especial

BARCELONA, 4.—El juez especial, nombrado por los delitos terroristas, estuvo estudiando los diversos sumarios que se le han remitido de otras poblaciones de Cataluña. Por la tarde estuvo en la cárcel, donde tomó declaración a algunos de los encartados, pues parece ser que en el sumario remitido de Reus resultan nuevos cargos contra algunos de los que hay detenidos.

FIGURAS DE ACTUALIDAD

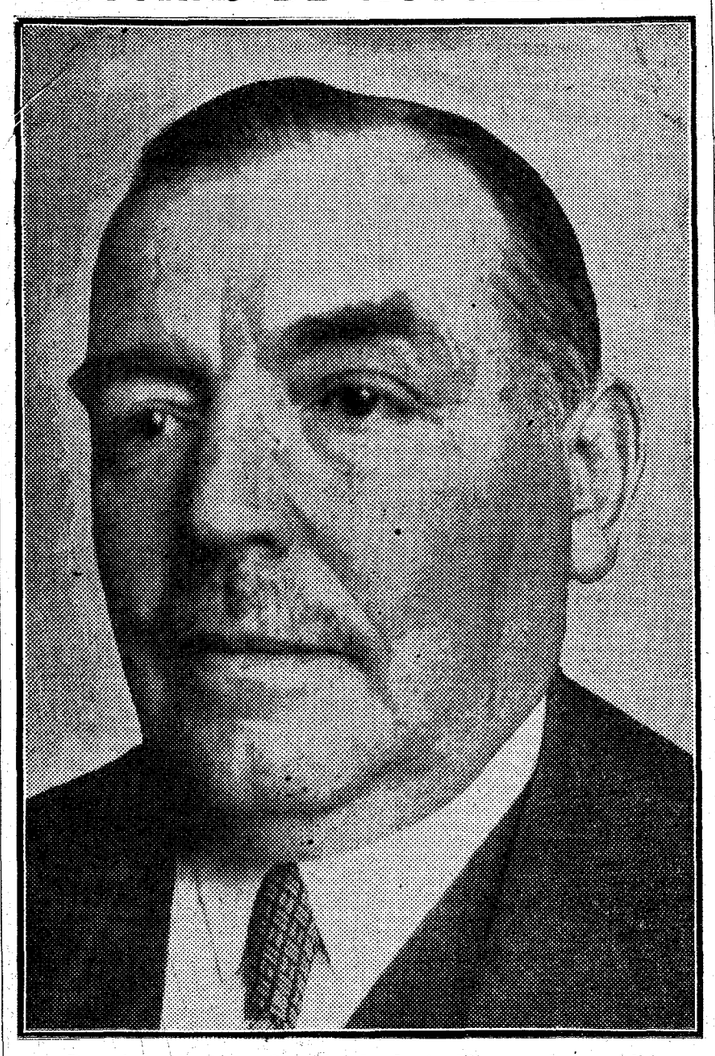

Don Antonio Santa Cruz, barón de Andilla, que ha presidido la reciente Conferencia Ganadera

El barón de Andilla es presidente de la Asociación General de Ganaderos, en cuya Junta directiva figura hace treinta años. Dedicado siempre a la dirección personal de sus explotaciones campesinas, ha logrado poseer en Ciudad Real un excelente rebaño de ganado lanar merino, digno heredero de aquellos merinos españoles, que en nuestros siglos de oro fueron preciado regalo para monarcas franceses y "electores" alemanes. Además de sus explotaciones pecuarias, tiene en Castellón de la Plana huertos de naranjos, que también dirige con cuidadosa y personal atención.

GLOSARIO

CAUSA COMUN

Saludemos a "Voluntad", cuaderno mensual de doctrina y literatura, editado en Montevideo por Mario Falçao Espalter. Inmediatamente debajo del título, esta publicación lleva un lema: "El espíritu es una jerarquía". También toma por enseña, apenas empezado el texto, una frase que parece haber escrito M. Paul Bourget y que dice que "todo lo que está dentro de una tradición es original".

A nosotros, naturalmente, nos hubiera sonreído que "Voluntad"—siquiera por lo de la fiesta de la Raza—hubiese tomado, de preferencia, un dicho de Octavio de Romeu, más antiguo probablemente y bastante citado, que sentencia la misma cosa en forma inversa. Que asegura: "Cuanto no es tradición es plagio". Con forma, por otra parte, más graciosa... Pero qué le vamos a hacer.

Desde la página tres del periódico, aparece el nombre de Menéndez y Pelayo. Y lo que da a esta cita la significación que nos gusta es que, a la página cuatro ya sale Paul Claudel, y a la página cinco, Gillaume Apolinaire. Cuando la conjunción de estrellas se presenta así, buen augurio. Buen augurio a la vez para la piedad y para la civilización.

El mismo espíritu que "Voluntad"—el nombre es lo que no me gusta: huele un poco a aquella famosa literatura "estimulante" americana, que floreció entre 1900 y 1910 y que en paz descanse—, lo hallamos en la nueva colección francesa "Les Iles", cuya aparición conviene saludar también. Esta colección es continuadora del ya legendario "Roseau d'Or". En cuyas series ha quedado encerrada una muy vibrante palpitación de los tiempos.

Que en España no contemos con nada así es una razón de melancolía. Y hasta de vergüenza; porque ni tan solo tenemos la excusa de que las circunstancias son adversas. Si nos fijamos bien, veremos, al contrario, que nunca han sido tan favorables para que los ideales de la religión y los de la cultura hagan—de grado o por fuerza—causa común.

Eugenio d'ORS

(Reproducción reservada.)

¡QUE BIEN DUERME EL QUE NO TOSE GRACIAS A LAS
PASTILLAS CRESPO

Pasan de 30 millones los presupuestos de Bilbao

Tres mil obreros han asistido este año a los cursos de Acción Social Cristiana

Es nuevamente denunciado un semanario nacionalista

BILBAO, 4.—Hoy se han expuesto al público en el Ayuntamiento de Bilbao los presupuestos para el año 1933, cuyos gastos ascienden a cerca de 30 millones de pesetas.

La Acción Social Cristiana

BILBAO, 4.—La Asociación Vasca de Acción Social Cristiana publicará mañana en los periódicos una nota, en la que resume el balance de su obra en el ejercicio que termina. Dice que se han dado cursillos en unos 20 pueblos, con asistencia de más de 3.000 alumnos, todos ellos obreros, en algunas partes, especialmente en la zona minera, eran socialistas y comunistas. Agrega que de todas las fortalezas del socialismo y del comunismo, sólo en tres puntos no se han celebrado actos, pero confía que no tardará mucho en verificarse, aun cuando tiene la satisfacción de decir que han quedado sitiados.

Los coros de Santa Agueda

BILBAO, 4.—Esta noche están circulando por las calles centenares de jóvenes agrupados en pequeños coros de Santa Agueda, integrados por las juventudes parroquiales, sociedades políticas y otras entidades que postulan a la antigua usanza, cantando los famosos coros.

Vuelan un poste

BILBAO, 4.—Esta madrugada ha estallado un petardo en la base de un poste de conducción de energía eléctrica, situado frente a la iglesia de Recaldeberri. El poste sufrió grandes desperfectos, y se rompieron los cristales de varias casas de la barriada. La Policía dió una batida por aquellos alrededores, sin resultado ninguno.

Semanario recogido

BILBAO, 4.—Como de costumbre, al salir hoy a la calle, ha sido denunciado y recogido el semanario nacionalista "Jagi-Jagi". Cuando la Policía iba a recoger los ejemplares que tenía una vendedora en la Gran Vía, la muchacha se negó a entregar los números y se promovió un gran alboroto. En favor de la vendedora tomó parte el público, y en vista del escándalo que se produjo tuvieron que intervenir los guardias de Asalto, que disolvieron los grupos.

Incendio en un monte

BILBAO, 4.—Comunican de Valmaseda que en el monte Las Quebrantas se produjo un incendio, ardiendo ochocientos pinos. El fuego es debido a la imprudencia de dos niños que, cuando iban a la escuela, arrojaron una cerilla encendida entre la maleza.

Informe sobre un hundimiento

BILBAO, 4.—El presidente de la Comisión gestora de la Diputación ha autorizado al del Colegio de Arquitectos Vasconavarros para abrir una información sobre el hundimiento de uno de los pabellones del Manicomio provincial, en construcción en el pueblo de Zamudio.

Muerto en accidente

BILBAO, 4.—Al bajar por la carretera de Castejana el ciclista Jesús Pérez, de dicienueve años, atropelló tan violentamente al obrero Amadeo Martín, de treinta y nueve años, quien acababa de salir de una fábrica, que quedó éste muerto en el acto. El ciclista sufre lesiones de gravedad.

PIELONEFRITIS
hace desaparecer toda inflamación o supuración
el AGUA de CORCONTE

El Gobierno Roosevelt

LONDRES, 4.—El corresponsal del "Daily Telegraph" en Warm Springs dice que, según pronósticos oficiosos, el presidente electo Roosevelt hará los siguientes nombramientos al entrar en funciones:

Secretario de Estado, senador Hull.
Secretario del Tesoro, senador Glass.
Director de Comunicaciones, John Farley.
Secretario del Trabajo, Miss Francis Perkins.

Roosevelt ha salido de Warm Springs para efectuar un crucero que durará varios días por la costa de la Florida.

TESORO DEL ESTOMAGO
DE CASTAÑO Y ALBA
TONICO DIGESTIVO. — Remedio eficacísimo. Cincuenta años de éxito. Cura pronto las enfermedades del
ESTOMAGO E INTESTINOS
Venta en Farmacias: 5 pesetas caja de 24 dosis.

LLOYD NORTE ALEMAN
LLOYD NORTE ALEMAN DE BREMEN
para HABANA, VERACRUZ Y TAMPICO
saldrá el trasatlántico
"SIERRA VENTANA"
11.400 toneladas de registro
el día 20 de febrero, de SANTANDER y GIJON; el día 21 de febrero, de LA CORUÑA, y el 22 de febrero, de VIGO
Para más informes dirijanse a
NORDDEUTSCHER LLOYD
AGENCIA GENERAL: MADRID
Carrera de San Jerónimo, 49 antiguo, 33 moderno. Teléfono 13515
o a sus consignatarios en los puertos y demás agentes y a todas las Agencias de viajes de España.

COMIENZA EN SANTIAGO LA ASAMBLEA REGIONAL DE DERECHAS GALLEGAS

Asisten 150 delegados de Asociaciones de toda Galicia

PRONUNCIARA HOY UN DISCURSO EL SEÑOR GIL ROBLES

SANTIAGO DE COMPOSTELA, 4.—Ha empezado la primera Asamblea regional de Derechas, cuyas conclusiones serán sometidas para su aprobación a la próxima Asamblea de Madrid. Asisten a la reunión 150 delegados de Asociaciones de toda Galicia, a las que dirigió un breve saludo el presidente de la Derecha de Santiago, y catedrático, señor Gil Casares. Por aclamación fué elegida la siguiente Mesa: don Javier Navarro, de Vigo; doña Amparo Bermúdez de la Barca, de Coruña; don Jaime Pereira, de Lugo. En el acto reinó gran entusiasmo.

Ha llegado el señor Gil Robles, quien fué recibido en la estación, entre otros, por don Jacobo Varela y don Ramón Fabeiro, directivos de la Derecha de Santiago. La clausura de la Asamblea se celebrará mañana en el teatro Social, en cuyo acto pronunciará un discurso el señor Gil Robles. Ante la insuficiencia del local se han instalado altavoces en otros centros.

Conferencia de Madariaga

TOLEDO, 4.—El diputado agrario señor Madariaga estuvo en Quero, y en el teatro Cervantes de aquella localidad desarrolló una conferencia, en la que expuso la labor parlamentaria realizada. Nos hemos opuesto—dice—a la Reforma Agraria que convierte a los campesinos en esclavos del Estado. Comenta la situación anárquica que se ha creado en el campo por la paralización de los mercados y la ley de Términos. Combate el sectarismo antirreligioso e invita a todos a luchar por los postulados que defiende Acción Popular. El señor Madariaga fué muy aplaudido.

Discurso de Molina Nieto

TOLEDO, 4.—En Cedillo del Condado, ante numerosa concurrencia y nutridas representaciones de Yuncos, Yuncler Lominchar, Elviso y Palomeque, dió una conferencia el diputado don Ramón Molina Nieto que disertó sobre el actual momento político, señalando el quebrantamiento del principio de autoridad por incapacidad de los actuales gobernantes.

El orador fué muy ovacionado. El señor Molina marchó para Madrid; fué despedido cariñosamente.

Nueva Junta de A. P.

GIJON, 4.—En la reunión de Acción Popular se eligió la siguiente directiva: Presidente, don Ildefonso Noriega; vicepresidente, don Romualdo Alvargonzález Lanquine; tesorero, don Angel G. Herrera, y vocales, don Pedro Calvo Ramos, don Aquilino Hurlé, don Joaquín Vigil Escalera, don Fermín Pinilla Gutiérrez, don Ildefonso Lambas. También fueron nombrados los vocales de la Junta de Censo, y reelegidos todos los miembros de la de Propaganda. A propuesta del presidente saliente, don Federico Cadavieco, fueron nombrados socios de honor del Centro los señores Goicoechea, conde de Vallellano, Tornos y González de Merás.

El Comité local quedó constituído por los señores don Ildefonso Noriega, don Romualdo Alvargonzález, don Ramón Velasco, don Angel. G. Herrera, don Manuel Fresno, don Adriano Carvajal, don Ignacio Somera, don Félix Velasco, don Francisco Valdés y don Ignacio Soto.

Conferencia de Sáinz Rodríguez

VALLADOLID, 4.—En los locales de Acción Popular ha desarrollado esta tarde una conferencia el diputado don Pedro Sáinz Rodríguez, que trató del tema "Crisis de la democracia en el momento presente". Señala el origen de la revolución que sufrimos en la decadencia y descomposición del régimen anterior, basado en el liberalismo histórico del siglo XIX y en el sufragio universal inorgánico, que eran una gran ficción. Afirma que España fué siempre el archivo del gran sentimiento espiritualista de la vida. Demuestra que el caciquismo rural es una realidad, agravado en los momentos presentes, y sostiene que cuando desaparezca la ley de Defensa de la República no se podrá gobernar con la Constitución. La revolución no es efecto de una propaganda doctrinal, sino producto de un movimiento vesánico de la masa neutra, que no supo lo que hacía. Una característica del régimen es el laicismo oficial. Añade que no quiere resucitar nada muerto, sino edificar un estado nuevo sobre las bases de autoridad, justicia y jerarquía social. Rechaza la propaganda del partido conservador republicano. Fué muy aplaudido por el numeroso público que asistió.

No se encuentra fórmula para la huelga minera

Se cree que ésta comenzará el lunes, aunque podrá quedar resuelta pronto

OVIEDO, 4.—Ha celebrado una reunión el Jurado mixto de la Minería para buscar una fórmula que pudiera evitar la huelga minera anunciada para el lunes, a base de resolver los problemas planteados por la reducción de precios en los destajos y por los despidos que anuncian las empresas, todo lo cual es el pretexto que los obreros aducen para plantear el conflicto.

Respecto de los destajos, se convino en someter la reducción de los mismos a la deliberación del Jurado mixto, y en cuanto a los despidos de obreros, se convino en tomar como base de estudio la fórmula propuesta ayer en el Gobierno civil, que consiste en jubilar a tres mil obreros, asignándoles cinco pesetas diarias, para lo cual se formaría un fondo con el 4 por 100 de los haberes de los obreros que siguieran trabajando y una cantidad igual que las empresas aportarían a base de obtener del Estado primas sobre la producción o bien una autorización para aumentar el precio de venta, cuyo aumento sería de unos cincuenta céntimos por tonelada.

Los obreros solicitaron puesto que hay ya estas bases de discusión para poder evitar la huelga, que los patronos renunciaran a la reducción de los destajos y a los despidos de obreros; pero la representación patronal manifestó que, dada la situación de las empresas, no podían éstas esperar un momento más, y como las fórmulas que quedan ahora en estudio no podrían ser implantadas inmediatamente, en el interin tendrían que despedir a los obreros que sobran y reducir los precios de los destajos, y como éstos son los motivos de la huelga, resulta que ésta no podrá evitarse y se planteará el lunes, si bien con todo lo dicho cabe la esperanza de que pueda quedar resuelta en breve.

El secretario del Sindicato

OVIEDO, 4.—Acerca de la reunión celebrada por el Jurado mixto de la Minería, el señor González Peña, vocal obrero del mismo y secretario del Sindicato ha dicho que no podía contestar a la pregunta de si se resolverá la huelga, ya que todavía no está planteada, pero desde luego—agrega—se planteará el lunes. En cuanto a la revisión de destajos, dijo que se había llegado a un acuerdo, pero esto lo tendrá que resolver, en definitiva, el Jurado. La fórmula que hay a base de la jubilación, nosotros mismos la hemos propuesto, pero esto no quiere decir que por nuestra parte esté aceptada completamente. En realidad, esa fórmula la tenemos en estudio y, en último caso, tendrá que ser puesta a referéndum.

Los patronos, por su parte, tienen que estudiarla, pero como no será posible que, con el actual precio del carbón se pueda hacer frente a esta fórmula, será necesario que el Gobierno autorice el aumento en cincuenta céntimos por tonelada. Desde luego, aun en el caso de aprobarse esta fórmula de jubilaciones, no podría evitar la huelga, pues todavía ha de tardarse bastante tiempo hasta ponerla en práctica y como las empresas persisten en el despido de obreros, nosotros no podemos pasar por eso y vamos a la huelga el lunes. Creo que iremos todos, y únicamente, según noticias, de las que no tengo confirmación, en las de Ortiz Sobrino se dice que no irán a la huelga, ya que en estas minas predominan los comunistas. Pero en las demás, incluso en Turón, en donde vamos recuperando nuestras posiciones, se irá al paro.

El Sindicato católico

OVIEDO, 4.—El Sindicato Católico minero ha publicado un manifiesto en el cual se dice, que no puede admitirse, de ninguna manera, la jubilación de 2.500 a 3.000 obreros, pues casi la mayoría de ellos son jóvenes y todavía están en condiciones de ser útiles a la producción. La fórmula, dice, sería tanto como dejar sin pan a los hogares de todos esos jubilados.

La Duro Felguera

OVIEDO, 4.—El martes se someterá a la decisión de los obreros y de la representación de la empresa Duro Felguera la fórmula que hay para resolver el conflicto que allí se viene sosteniendo, y que consiste en que el Ayuntamiento de Sama dé trabajo en las obras municipales que emprenderá con el empréstito que ha de concertar, a los obreros que hay que despedir de la fábrica. Se jubilará a unos cincuenta o sesenta operarios de los de más edad, a base de las 12.000 pesetas mensuales que la empresa tiene prometidas. Hay la impresión de que el conflicto se podrá resolver en esta forma.

Los metalúrgicos

OVIEDO, 4.—El Comité de huelga del Sindicato Obrero metalúrgico asturiano de Mieres, ha hecho público un manifiesto en el que invita a los huelguistas a una Asamblea general, que se celebrará mañana. Dice que si continúan las empresas sustituyendo con empleados a los obreros encargados de la conservación, procederán a retirar a todos los que actualmente se ocupan de dicha conservación y afirman que, para el triunfo de la causa de los metalúrgicos de Mieres, están dispuestos a proponer la huelga general. Se ha concentrado la Guardia civil en Mieres.

En Bou y Aller se celebra mañana una Asamblea minera para acordar la huelga de todos los mineros. En Sama, parece que no secundarán la huelga «Carbones Asturianos» y «Hulleras de Portico».

Los riegos del Segura

CARTAGENA, 4.—En el Ayuntamiento, bajo la presidencia del alcalde, se ha celebrado una Asamblea de agricultores del campo de Cartagena y tratar de la realización del proyecto del ingeniero don Vicente González, para el abastecimiento de aguas de riego, con el sobrante del Segura, que actualmente se pierde en el mar. Se acordó marchar en caravana a Murcia para visitar al gobernador y la Mancomunidad Hidrográfica del Segura, y reiterarles la urgente aprobación de dicho proyecto, que solucionaría además la crisis obrera.

Nuevo edificio para Obras públicas en Zaragoza

Se abre un concurso de anteproyectos, con tres premios de cinco mil pesetas cada uno

El Municipio de Algeciras coopera a la suscripción a favor de Casas Viejas

ZARAGOZA, 4.—El alcalde de Zaragoza ha recibido un telegrama del ministro de Obras públicas, en el que le dice se abre un concurso de anteproyectos para construir en Zaragoza un edificio como complemento del actual de la Mancomunidad del Ebro, para instalar en él los servicios dependientes de Obras públicas. El plazo de presentación de anteproyectos terminará el 10 de marzo, a las doce del día, y de ellos serán elegidos tres que se premiarán con 5.000 pesetas cada uno. De los premiados se elegirá uno, concediendo a su autor la dirección de las obras.

Disturbios en una elección

CUENCA, 4.—En el pueblo de Granja de Iniesta han surgido dificultades para llegar a la constitución de la Comisión gestora que ha de sustituir al Ayuntamiento, y se produjeron algunos alborotos callejeros en el momento de procederse al sorteo para la elección del vocal contribuyente. Varios vecinos se opusieron a que la Sociedad obrera tuviese representación, toda vez que no está constituída con arreglo a la ley de Asociaciones, por lo que la maestra nacional, que es vocal funcionario, tuvo que requerir el auxilio de la Guardia civil de los pueblos de Minglanilla y Puebla de Salvador. Los grupos de vecinos llegaron a las manos y durante la colisión recibió un garrotazo el maestro nacional don Hilario Jesús Gancia. La Guardia civil, a su llegada al pueblo, logró restablecer el orden.

Por las víctimas de Casas Viejas

ALGECIRAS, 4.—El Ayuntamiento, en la sesión última, ha acordado contribuir con 50 pesetas en la suscripción abierta para favorecer a las familias de las víctimas de Casas Viejas.

El director de Primera Enseñanza

ARANJUEZ, 4.—Pasó la tarde en esta población el director de Primera enseñanza, que acaba de marchar a Alicante.

Multa a un periódico

MALAGA, 4.—El gobernador ha impuesto una multa de 500 pesetas al periódico "El Cronista" por publicar unas titulares que tergiversaban las manifestaciones del jefe del Gobierno en el debate político.

—Procedentes de Ojén llegaron a esta 160 obreros que han venido a pie para pedir trabajo. Quedaron en las afueras de Málaga, y una Comisión de ellos visitó al gobernador, el cual dispuso que les fuera servida comida a los obreros. Esta tarde regresarán en tren a Ojén.

También visitaron al gobernador comisiones de Tolox, Sierra de Yegua y otros pueblos, para comunicarle que a causa de la lluvia se encuentra cortada la carretera y los caminos, lo que imposibilita la salida de los frutos.

Un acto estatutista

VALENCIA, 4.—Mañana habrá un gran acto de afirmación estatutista en Sagunto. El mitin se celebrará a las diez y media de la mañana y en él tomarán parte numerosos oradores de destacado regionalismo. Presidirá el presidente de la Diputación provincial de Valencia, que es a la vez presidente de la Comisión gestora pro Estatuto.

LAS OBRAS DEL PILAR

Lista 333 de la suscripción abierta en Madrid.—Suma anterior: 437.362 pesetas. Agustín Valle, una peseta; Amado Márquez y Pilar Castell, 5; José María Alvarez, 15; Teresa San José, 5; D. H., 5; J. M., 10; una señora, 1; María Cristóbal, 1; Patrocinio Murie, 5; V. V., 200; Concepción Tomaseti, 25; una devota, 25; viuda de Ruano e hijas, 5; un matrimonio aragonés, 25; M. d. l. A. M., 50; un devoto, 15; una devota, 5; María Careaga, 2; una feligresa de San Ginés, 2; M. d. S. A. M., 100. Total, 437.864 pesetas.

Continúa abierta la suscripción todos los días, de ocho a doce de la mañana, en la Colecturía de la parroquia de San Ginés, calle del Arenal, 13.

* * *

ZARAGOZA, 4.—La suscripción para las obras del Pilar asciende a pesetas 4.405.808,95.

Derribo de un convento

ALICANTE, 4.—Ha empezado el derribo del convento que fué de Capuchinos, al que se trasladaron los restos de la venerable madre sor Micaela Morata, fundadora, fallecida hace doscientos treinta años, y que se conserva bastante bien. Se levantó acta notarial de la entrega de los restos al Cabildo, en cuya Colegiata serán inhumados. Aun cuando el traslado se hizo con sigilo, al darse cuenta el público, se formó un nutrido cortejo que acompañó los restos con verdadera unción hasta la Colegiata.

ULTIMA HORA

Bolsa de Berlín

(Cotizaciones del cierre del día 4)

Pesetas (34,38), 34,38; dólares (4,21), 4,21; libras (14,28), 14,29; francos franceses (16,415), 16,415; ídem suizos (81,35), 81,15; coronas checas (12,40), 12,40; ídem suecas (77,50), 77,35; ídem noruegas (73,15), 73,20; ídem danesas (63,50), 63,55; liras (21,50), 21,57; pesos argentinos (0,80), 0,80; Deutsche und Disconto (72,75), 72,75; Dresdner (61,75), 61,75; Commerzbank (53,50), 53,50; Reischsbank (150), 143,87; Nordlloyd (18,12), 17,50; Hapag (17,50), 17,37; A. E. G. (26,62), 26,37; Siemenshalske (123,87), 122; Schukert (85,75), 82,50; Chade (139,12), 138; Bemberg (46), 45,50; Glanzstoff (52,25), 52; Aku (36,12), 36; Igfarben (105), 103,75; Polyphon (37,75), 37.

LAS PASTILLAS BONALD
Previenen
LA GRIPE
Evitan efectos nocivos del tabaco

CASA SERNA
OFRECE extraordinarias ocasiones en alhajas con brillantes, relojes todas marcas, objetos de plata y metal propios para regalo e infinidad de artículos.
Hortaleza, 7 moderno (rinconada). Tel. 10290
9 (antiguo)
UNICA EN MADRID

¡NERVIOSOS!
Basta de sufrir inútilmente gracias a las acreditadas
Grageas Potenciales del Doctor Soivré
que combaten de una manera cómoda, rápida y eficaz la
Neurastenia impotencia (en todas sus manifestaciones), dolor de cabeza, cansancio mental, pérdida de memoria, vértigos, fatiga corporal, temblores, dispepsia nerviosa, palpitaciones, histerismo y trastornos nerviosos, en general de las mujeres, y todos los trastornos orgánicos que tengan por causa u origen agotamiento nervioso. Las
GRAGEAS POTENCIALES DEL DR. SOIVRE
más que un medicamento, son un alimento esencial del cerebro, medula y todo el sistema nervioso, regenerando el vigor sexual, propio de la edad; conservando la salud y prolongando la vida; indicadas especialmente a los agotados en su juventud por toda clase de excesos, a los que verifican trabajos excesivos, tanto físicos como morales o intelectuales; esportistas, hombres de ciencia, financieros, artistas, comerciantes, industriales, pensadores, etc., consiguiendo siempre con las Grageas potenciales del Dr. Soivré todos los esfuerzos o ejercicios fácilmente y disponiendo el organismo para reanudarlos con frecuencia y máximo resultado, llegando a la extrema vejez, y sin violentar al organismo, con energías propias de la juventud.
Basta tomar un frasco para convencerse de ello.
Venta a 6,50 pesetas en todas las principales farmacias de España, Portugal y América.
NOTA.—Dirigiéndose y enviando 0,25 ptas. en sellos de correo para el franqueo a Oficinas LABORATORIO SOKATARG, calle del Ter, 16, Barcelona, recibirán gratis un librito explicativo sobre el origen, desarrollo y tratamiento de estas enfermedades.

CALEFACCIONES AGUADO
SANITARIOS. ALONSO CANO, 35. Teléfono 34113. MADRID

"LA IGLESIA CATOLICA EN ESPAÑA"
Tal es el título de la magna obra, en tres tomos, que "EDITORA FIDES", de Madrid, prepara en lujosa edición de bibliófilo, numerada y limitada a sus suscriptores.
"La Iglesia propiamente dicha"
"Ordenes y Comunidades"
"Cofradías y Hermandades"
son los títulos de cada uno de los tres volúmenes en que, una colaboración selecta y desinteresada, de personalidades prestigiosas del campo católico, desarrolla tan interesantes temas, de modo magistral.
"LA IGLESIA CATOLICA EN ESPAÑA", no es un negocio editorial. Equivale a una suma de esfuerzos para lograr la publicación de un libro que, literaria y gráficamente, ponga de manifiesto, de modo irrefutable cuanto debe España a la Iglesia Católica, en todos los órdenes.
En la parte material constituye "LA IGLESIA CATOLICA EN ESPAÑA" un alarde tipográfico. Sus tres grandes tomos, de 500 páginas, tamaño 34 por 24 cm. cada uno, contienen millares de fotografías, maravillosamente reproducidas en huecograbado, así como páginas a todo color, de las más geniales manifestaciones del Arte Cristiano.
Los tres volúmenes que integran esta magnífica obra, aparecerán en el segundo, tercero y cuatro trimestre del presente año, respectivamente, no tirándose un sólo ejemplar más de los suscritos.
Todo español, sea cual fuere su ideario, debe suscribirse a
"LA IGLESIA CATOLICA EN ESPAÑA"
Suscripciones a 25 pesetas mensuales.
Precio de la obra completa, 150 pesetas.
Solicite interesante folleto con valiosos juicios y relaciones de colaboradores y suscriptores a
"EDITORA FIDES". - Apartado 10081. - MADRID

UN NUEVO DESCUBRIMIENTO CONTRA EL
REUMATISMO
Una planta tropical maravillosa con la que se hace una tisana que, bebida, elimina los venenos del Acido úrico

Poseo un REMEDIO sencillo pero MARAVILLOSO contra el Reumatismo, la Nefritis y las enfermedades de la Acidez. No se trata ni de una droga, ni de una medicina, sino de una planta tropical llamada HERVEA.
Con su hojita se prepara una bebida que se toma como si fuera té ordinario. Puede usted prepararla en su casa sin ninguna molestia; EL ALIVIO SE EXPERIMENTARÁ EN SEGUIDA, e irá aumentando de día en día.
Centenares de personas de todas las clases sociales han sacado de este remedio un alivio duradero y me han escrito alabándome esta pequeña planta, que es maravillosa.
Beba usted cada mañana una taza de HERVEA y se encontrará otro ser diferente. El motivo es muy sencillo, y es que expulsa radicalmente los venenos engendrados por el ácido úrico, y PREVIENE LAS NUEVAS ACUMULACIONES de otros depósitos de ácido en el organismo.
MUESTRA GRATUITA
Mándeme sencillamente sus señas, y le remitiré gratuitamente por correo una cantidad de HERVEA suficiente para hacer un ensayo. Si luego usted nota una mejoría en su estado le mandaré otra cantidad por un precio razonable. De mi experiencia personal puedo decir que el producto que se ofrece es de una eficacia extraordinaria contra el Reumatismo y Enfermedades conexas, y lo que ha hecho para mí en algunas semanas debe también hacerlo para usted, si es que quiere hacer un ensayo serio.
H. J. LEE. Importador de Plantas Tropicales
Mallorca, 304 (Sección 124) - Barcelona

Estafadores consecuentes

A fines de enero el director general de Seguridad recibió un anónimo en el que se denunciaba que una banda de estafadores operaba utilizando tiendas que se hallaban en traspaso. La banda hacía pedidos a industriales al por mayor, y después, en connivencia con otros individuos, vendían las mercancías a mitad de precio, sin pagarlas a los mayoristas. El comisario jefe de la primera Brigada encargó el servicio al segundo jefe, señor Lino, el cual, con agentes a sus órdenes, detuvo a Hipólito Cabria Ruiz, Mariano Amo Ruiz y Francisco Sesmero Mounsalvo.

Los dos primeros fueron detenidos en la calle de la Madera, 6, y el tercero, cuando trasladaba los muebles desde dicha calle a la de Ríos Rosas, 6. Los individuos habían engañado a la portera de la primera calle dándola señas falsas, con objeto de despistar. Los tres individuos, en unión de otros llamados Félix, Graciano, Dionisio e Isidoro, habían realizado por este procedimiento numerosas estafas a comerciantes.

El número de éstos asciende a un centenar. Entre los estafados figura uno a quien le compraron 4.000 kilos de miel, que fueron vendidos, la mitad a José Espeso y a otro individuo apellidado Villaescusa, los cuales estaban en combinación.

"Razzia" de gabanes

Hace bastantes días que de teatros, "cines", cafés, Círculos y Academias desaparecían prendas de abrigo. Encargado el servicio de investigación a la primera Brigada, el jefe, señor Aparicio, con varios agentes, se personó en varias casas de compra y venta y recuperó 50 gabanes robados. Entre los poseedores de éstos figuran don Luis Morillo Uña, don Celestino Menoyo, don Manuel Sánchez, don Crisanto Díaz Valero y don León Vargas Redondo. En el local de la primera Brigada está el resto de las prendas recuperadas, a disposición de sus respectivos dueños.

Se cree que quienes empeñaron las prendas son varias mujeres y un hombre, que exhibía una cartilla militar a nombre de Ramón García del Riego. Se supone fundadamente que los autores de los robos son los conocidos maleantes apodados "el Roberto", "el Pecas", "el Kirichi", "el "Vicente" y otro sujeto llamado Carlos Sainz, a quienes busca la Policía.

Varios robos

María Arrieta Ramiro, de treinta y un años, que vive en la calle de Viriato, número 49, A, denunció hurto de ropas por valor de 2.000 pesetas.

—Angel Cid, de cuarenta y dos años, domiciliado en la calle de Romero Robledo, número 9, vaquería, denunció sustracción de 900 pesetas de un cajón del establecimiento.

—Alfonso Saavedra, de diez y siete años, domiciliado en la Residencia de Estudiantes, denunció la desaparición de un reloj de oro y un mechero, valorados en 500 pesetas.

Cartas a EL DEBATE

El caso del conde de Floridablanca

Sr. director de EL DEBATE.

Muy señor mío: Leo en el periódico de su digna dirección, del día 2 del actual, que al hacer el informe de la sesión del Instituto de Reforma Agraria, en que fueron denegadas las solicitudes de exención presentadas por los tres: conde de Romanones, marquesa de Pozo Rubio y la mía, viene a decir (sin duda por un error del que tomó la información), al hablar de mi caso, que el motivo que yo alegaba para la excepción era de que el primer conde de Floridablanca había contribuído grandemente a la expulsión de los jesuitas. Esto, aparte de ser un motivo que no tiene fundamento alguno, no concuerda con la manera de pensar y sentir mía, que es, ante todo, profundamente religiosa.

Que el primer conde de Floridablanca fué un hombre de amplias ideas liberales y que contribuyó a la expulsión de los jesuitas, es cosa sabida por todo el mundo, por ser una figura muy conocida en la Historia de España, pero los motivos que yo alegaba para la excepción, a mi modesto juicio, de mayor fuerza, eran los siguientes:

Primero. Que todas las fincas que poseo son compradas por mí, por la gran afición que siempre he tenido al campo, habiendo empleado en ellas todo mi capital, gran parte de él traído del extranjero, que todas las fincas las labro por mi cuenta, teniendo en ellas más de 600 obreros, habiendo empleado en el campo todas mis actividades y conocimientos de mi carrera de ingeniero, siendo hoy día mis fincas modelo de explotación agrícola, y siendo, por consiguiente, en lo que he podido, un creador de riqueza para el país.

Segundo. Que la Grandeza de España, por la que se me confiscan mis bienes (pues no es otra cosa la expropiación sin indemnización para los grandes de España), fué concedida al primer conde de Floridablanca por voluntad nacional en las Cortes de Cádiz, para premiar sus grandes servicios, principalmente siendo presidente de la Junta Central de Gobierno cuando la guerra de la Independencia, y no únicamente le fué concedida la Grandeza de España, sino, además, el tratamiento de alteza, y honores de infante, todo ello por voluntad nacional, y

Tercero y último. Que el pasado año, que fué el centenario del primer conde de Floridablanca, el mismo actual Gobierno, reconociendo sus méritos, le hizo en Murcia, su ciudad natal, un gran homenaje, presidido por un miembro del Gobierno, y se da ahora el caso anómalo que yo sufro el castigo de confiscarme mis bienes y dejarme en la ruina por el delito de ser descendiente de un hombre al que el mismo Gobierno de la República ha reconocido sus grandes méritos.

Mucho le agradeceré tenga la bondad de mandar publicar esta carta en el periódico, por lo que le anticipa las más expresivas gracias y queda de usted atento s. s. q. e. s. m.,

El conde de FLORIDABLANCA

Madrid, 4 febrero 1933.

EL DEBATE -- Alfonso XI, 4

Nota de la Unión de Impresores

Recibimos la siguiente nota:

"La Unión de Impresores de Madrid comunica que, debido a la puesta en vigor del Estatuto Nacional de Salarios Mínimos, publicado en la "Gaceta" de primero de diciembre último, obliga a todos los impresores en general a aumentar desde esta fecha los jornales en una proporción, que unida a algunas disposiciones de carácter general, que afectan también a esta industria, pone en la necesidad imperiosa de aumentar sus precios en una proporción del 10 por 100, sobre la producción de sus talleres.

El limitar este aumento al 10 por 100 obedece a una reflexión hecha por el gremio, dándose cuenta de lo gravada que se encuentra la vida industrial y comercial, sobre quien más directamente recaerá el mismo, lo que obliga a ceder de sus beneficios, contribuyendo de este modo a no empeorar la situación económica del país."

LA MISION ARGENTINA EN PARIS

PARIS, 4.—Han llegado, procedentes de Pau, el vicepresidente de la Argentina, señor Roca y los demás miembros de la misión argentina, que se dirige a Londres.

BUSOT - Alicante
Establecimiento invernal.
Aguas y baños para reumáticos, gotosos, artríticos, etc.
Gran Hotel y chalets amueblados.
501 metros altura. Temperatura media, 12 gs.
Detalles: ADMINISTRADOR

motores Siemens
Los mas conocidos

AGUA DE BETELU
Contraveneno natural del ácido úrico
Repta. Dep. H. de H. RIESGO

POR PTS. 15 al mes puede V. adquirir un maravilloso aparato
TELEFUNKEN
AEOLIAN
Av. C. Peñalver, 22 - Madrid
Donde este anuncio, Vale dinero.
CAMBIOS - PLAZOS - ALQUILERES

SOLARES
La mejor agua medicinal y de mesa

Concentre V. su atención
en esta acertada frase:
"Un producto ineficaz tiene vida limitada"
Una máxima que no puede aplicarse al Jarabe Salud, por ser de todos los reconstituyentes el que más rápidamente ha combatido la
ANEMIA, INAPETENCIA, CLOROSIS, RAQUITISMO, DEBILIDAD GENERAL, NEURASTENIA, etc.
Este tónico-regenerador, aprobado por la Academia de Medicina, es el famoso Jarabe
HIPOFOSFITOS SALUD
¿ES USTED ESTREÑIDO? ¿ES USTED BILIOSO?
LAXANTE SALUD
LE CURARÁ CON SUAVIDAD
Pídase en Farmacias

GRADUACION DE LA VISTA GRATIS
por Mr. Yvo, del Instituto Oftálmico de París, por ocho días solamente
Nuestros lectores pueden aprovechar los servicios de este afamado especialista en WERKLAR, C.ª Anglo-Americana de Optica, Arenal, 9, hasta el jueves 9 del cte., donde hace un minucioso examen de la vista a su distinguida clientela, proporcionándole al propio tiempo, a precios reducidos, los célebres cristales puntuales WERKLAR, garantizados 10 AÑOS y cambiados gratuitamente. Cristales especiales para ver de cerca y lejos con el mismo lente.

LIMONADA IDEAL del Dr. CAMPOY. PURGANTE preventivo y curativo de la GRIPE. Farmacias

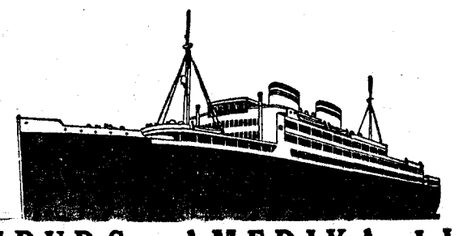
HAPAG
LA HAMBURG - AMERIKA LINIE
(Compañía Hamburguesa Americana)
anuncia al público que, a partir del mes de marzo próximo, pone en servicio a Cuba y Méjico la modernísima y lujosa motonave
"ORINOCO"
especialmente construída para el transporte de pasajeros a países tropicales. Este buque hará su primer viaje a Cuba y Méjico, saliendo el 10 de marzo de Santander y el 11 de marzo de La Coruña, admitiendo pasajeros de primera clase, clase de turistas y tercera clase.
Para informes dirigirse a la
Agencia general de la Hamburg - Amerika Linie
ALCALA, 43 MADRID Teléfono 11267

CORCHO HIJOS, S.A.

SANTANDER
APARTADO 83
MADRID
Calle Recoletos, 3
Instalaciones de saneamiento, calefacción y ventilación para toda clase de edificios
TURBINAS HIDRAULICAS
NUMEROSAS REFERENCIAS
ROGAMOS CONSULTAS

Un bonito negocio

De vergüenza andaba el pobre peor que un parado de tabaco. No se la había presentado nadie, ni él había tenido interés en conocerla. El desgraciado tenía más faltas que un concurso de tiro de pichón y, mientras pudo, vivió como Calleja: del cuento. Llegó una época terrible para él. Los que le conocían, le hacían el mismo caso que los conductores de automóviles a las señales luminosas. Se le agotó el repertorio de camelos y decidió, en vista de que por las buenas no le sacaba a nadie un duro, hacerse ladrón de postín: se dedicaría a «limpiar» cajas de caudales.

Al comienzo, tuvo más fracasos que los técnicos agrarios después del 14 de abril, pero como no era tonto y el estómago no admitía que se le encasillase entre los sin trabajo, llegó pronto a dominar el oficio.

Anoche, estaba el hombre operando en la oficina de una casa comercial. Trabajaba tan atentamente, que no se dió cuenta de la llegada de cierto individuo que, tras observarle unos segundos, se retiró sin hacer ruido.

La caja era una maravilla. Llevaba el especialista un buen rato de trabajo sin obtener resultado. Hora y media más tarde, consiguió su propósito. La caja, efectivamente, era de caudales. No era de esas que sólo guardan hipotecas y cartas de recomendación.

Maravillado contemplaba aquel tesoro, cuando hubo de volverse rápidamente, al oír una voz que le invitaba a entregarse. Un hombre joven le amenazaba con una pistola, al tiempo que decía:

—Si se resiste usted, disparo. Si sale de aquí, siguiendo mis instrucciones, le doy diez duros, como compensación a su trabajo. Precisamente ayer perdí las llaves de la caja y estaba preocupadísimo esperando la llegada de un oficial de la casa constructora.

El ladrón aceptó los diez duros y le dió su tarjeta por si tenía algún conocido que hubiera perdido, como él, las llaves. Era negocio en cincuenta pesetas. En la mayoría de las cajas que había abierto no encontró tanto dinero.

Un herido grave

Ayer, a las diez de la noche, al ir a entrar en la tahona establecida en la calle de Carolinas, número 12, su propietario José Cao Venero, de cincuenta y tres años, fué agredido a estacazos por cuatro o cinco individuos, que le produjeron lesiones en la cabeza y en diversas partes del cuerpo. Recogido por el sereno de la calle y varios transeúntes, fué trasladado a la Casa de Socorro, donde los médicos calificaron su estado de grave. Después de curado fué conducido a su domicilio.

Al parecer, se trata de un atentado de carácter social. Hace unos días, los obreros de la tahona pidieron al propietario que hiciera algunas modificaciones en el local y en la maquinaria, a lo que en principio se negó el señor Cao. Intervinieron las autoridades y se llegó a una solución.

Ayer por la tarde el dueño de la panadería comunicó a los repartidores Julián Blanco y Manuel Segura, afiliados a la U. G. T., que había decidido prescindir de sus servicios y les avisaba con diez días de antelación.

Los agentes de la Comisaría de los Cuatro Caminos practican diligencias. Hasta ahora se ignora quiénes puedan ser los autores de la agresión.

Una mujer muerta

Ayer apareció muerta en su domicilio, Callejón del Alamillo, número 3, Consuelo Diego Carrascal, de cincuenta y dos años.

El jueves fué a vivir a la casa dicha y encendió una estufa de carbón en la habitación donde dormía y se cree que el mismo día falleció a consecuencia de las emanaciones de ácido carbónico.

No se lo pudo llevar

Manuel Aleix Mateo Guerrero, de treinta y cuatro años, detuvo en la Gran Vía a Manuel Berruguete, de veintiún años, cuando ponía en marcha el automóvil 3.409 C., propiedad del denunciante.

Se cae del caballo

El soldado de Caballería, José Gallardo Prado, de veintiún años, sufre lesiones de pronóstico reservado, que se produjo al caerse del caballo que montaba.

MUNDO CATOLICO

MENSAJE DEL EPISCOPADO CHILENO A LOS OBISPOS DE ESPAÑA

Saludo fraternal y protesta por los ultrajes inferidos a la Iglesia

Esta tenía derecho a todo género de respeto y consideraciones por parte del Estado, cualquiera que fuese la ideología de los gobernantes

El eminentísimo Cardenal-Arzobispo de Tarragona, Doctor Vidal y Barraquer, ha recibido el siguiente Mensaje que, en nombre de los Obispos de la provincia eclesiástica de Chile, le envía el señor Arzobispo de Santiago:

"No obstante haber cumplido cabalgráficamente, en día, con este deber, hemos acordado los Obispos de la Provincia eclesiástica de Chile enviar a Vuestra Eminencia Reverendísima, y por su digno conducto, al dignísimo Episcopado español, un saludo fraternal y, por de hacerlo más enérgica protesta [illegible] últimos tiempos [illegible] España, de [illegible] gloriosas tradiciones.

[illegible] mundo católico han producido penosísima impresión las vejaciones de que ha sido objeto la nobilísima Compañía por la disolución de la Compañía de Jesús, la [illegible] enseñanza religiosa, secularización de cementerios, implantación de divorcio, supresión total, a corto plazo, del presupuesto de Culto y Clero, [illegible] Crucifijo de las escuelas, leyes atentatorias a los [illegible] de la Iglesia, esas ve[illegible] es natural, han repercutido dolorosamente en el corazón de [illegible] Repúblicas, hijas de España, y unidas inquebrantablemente a ella por los [illegible] indestructibles de la sangre, del [illegible] y de la fe.

[illegible] Iglesia española, Emmo. y Revmo. [illegible], tenía derecho a todo género de consideraciones y respetos de parte del Estado, cualesquiera que fuera la ideología de los hombres que tienen en sus manos el Poder, no sólo en razón de ser la católica la Religión de la inmensa mayoría de los españoles, sí que también por su historia siempre gloriosa y dos veces milenaria.

Sería prolijo enumerar lo que debe España a la Iglesia Católica, ya que, además de haber contribuido eficacísimamente a la formación de la nacionalidad, primero, y de su unidad, después, bien podría afirmarse que, a través de quince siglos, no hay un sólo acontecimiento trascendental para la historia de España en el que la Iglesia no haya tenido parte preponderante, de tal modo que no sería aventurado decir que los más bellos laureles que ciñe a su frente la caballerosa España, se los debe a la Religión católica. Esto sin contar el valiosísimo e inestimable contingente aportado por la Iglesia en todos los tiempos al progreso y a la cultura general de la nación, fomentando e impulsando las letras, las ciencias y las artes.

Por eso, al considerar la forma en que ha sido tratada la Iglesia en España, cómo se han desconocido y conculcado sus más sagrados derechos y olvidado los inapreciables servicios prestados por ella al país en el discurso de los siglos, no hemos podido menos de experimentar la más profunda amargura.

Cuando en los primeros tiempos del Cristianismo alguna de las nacientes Iglesias se veía azotada por dura persecución, las demás se solidarizaban con ella, oraban incesantemente por ella, la consolaban y animaban a defender la fe de Jesucristo a través de toda suerte de contradicciones.

Es lo que hace en este momento la Iglesia chilena para con su hermana mayor, la ínclita Iglesia española; es lo que hacemos en este instante los Obispos chilenos, impulsados por un sentimiento de justicia, de caridad fraternal y también de gratitud, teniendo presente lo mucho que nuestra América debe a la Iglesia española: enviar a nuestros VV. HH., los Obispos españoles, nuestra más sincera protesta, la seguridad de nuestras oraciones y el testimonio de la más fervorosa adhesión de la Iglesia de Chile para la Iglesia de España.

Dígnese aceptar, Emmo. y Rvmo. señor, y transmitir a los Excmos. y Rvmos. señores Obispos, nuestros VV. HH., estos sentimientos del Episcopado chileno para la Iglesia española, tan dignamente representada en la elevada persona de Vuestra Eminencia Reverendísima.

† José HORACIO
Arz. de Sant. de Chile

Eminentísimo y Reverendísimo señor Cardenal-Arzobispo de Tarragona."

El Día del Papa

BILBAO, 4.—El lunes próximo publicará el "Boletín Oficial" de la diócesis de Vitoria una Circular del Prelado en la que ruega a todos los diocesanos que cumplan el deber de rendir homenaje e inquebrantable adhesión y fidelidad al Vicario de Cristo en la tierra, en el aniversario de su proclamación. Dice el Prelado en esta Circular, que está fechada en su destierro de Bujedo, que es un deber de gratitud de los españoles el celebrar dicha fiesta. Termina su exhortación, disponiendo que el día 12 de febrero se celebren misas de comunión general en todas las parroquias, iglesias y colegios de su jurisdicción y que por la tarde se celebren funciones especiales con Te Deum y bendición a los fieles.

RADIO!
Dieléctricos
VIVOMIR
ALCALA 67

Hay que derogar el decreto que prohibe importar papel

Así lo exige la seriedad del compromiso otorgado oficialmente a las Empresas Periodísticas. La interpretación en este sentido del ministro de Agricultura equivale a una promesa. Los periódicos ministeriales desvían la atención de los compromisos adquiridos en la Asamblea de Barcelona. Extraña coincidencia entre estos periódicos y la Papelera

Toda la Prensa libre defiende sus derechos en la contratación del papel

Hoy hace dos meses que en la "Gaceta" se ha publicado el decreto por el que, durante este tiempo, ha quedado prohibida en absoluto la importación de papel con destino a los periódicos diarios.

Se justificaba tal medida, por la necesidad de establecer una "tregua" en el régimen aduanero de importación, durante la cual se estudiasen detenidamente las distintas facetas que asunto tan importante presentaba.

Se afirmó entonces—y las manifestaciones oficiales del ministro del ramo se demostraron—que esta medida era una transacción acordada entre los representantes de la Prensa y los fabricantes de papel nacional. En efecto, antes de ser promulgada, fueron requeridas ambas representaciones, primero por separado, y después conjuntamente, ante una Delegación del Consejo Ordenador de la Economía Nacional, para que expusiesen sus puntos de vista sintéticamente sobre el problema del papel. Por último, y después de sendos informes, se requirió la presencia de una limitadísima representación de la Prensa, y otra equivalente de los papeleros, para que, con la presión que suponía una solución inmediata y necesaria, llegasen ambas representaciones a un punto de acuerdo, base de la disposición oficial que forzosamente, y por compromisos adquiridos ya, había de dictarse en breve.

El decreto mencionado de fecha 5 del pasado mes de diciembre debería reflejar el acuerdo tomado ante los delegados del Consejo Ordenador por Prensa y papeleros. No es nuestro intento entrar a discutir el coincidente punto de vista a que se llegó en la reunión indicada, pero sí hemos de hacer constar que en ella se acordó, de un modo terminante, que cualquiera que fuese la disposición oficial que se dictase, tendría una duración máxima de dos meses, a partir de la fecha de su publicación en la "Gaceta". Tal ha sido el resultado de las deliberaciones habidas en la reunión mencionada, y tal ha sido lo que, como exposición fiel de ella, comunicaron los representantes de Prensa a las Empresas periodísticas. Cierto que toda la Prensa ha visto con gran sorpresa que en la publicación del decreto no aparecía suficientemente explícito el plazo de duración del mismo y si en el artículo tercero se hablaba de una duración de dos meses, se refería únicamente a las limitaciones establecidas para la cotización del papel durante ese plazo. Posteriormente, el ministro del ramo, saliendo al encuentro de posibles interpretaciones y sospechas, declaró terminantemente que el plazo no se prolongaría ni un día más de los meses computados, a partir de la fecha de la publicación del decreto.

Por otra parte, tiempo hace—lo hemos dicho en anterior artículo—que la Comisión Mixta dió por terminadas sus deliberaciones y la "tregua" quedaba por lo que a éstas se refiere, virtualmente terminada.

De labios de los fabricantes de papel han oído los representantes de las Empresas periodísticas, la interpretación de que el decreto mencionado posiblemente tendría una vigencia mayor que la de los dos meses citados. Esta predicción la vemos hoy fatalmente cumplida.

Reclamamos ante los Poderes públicos la derogación inmediata del decreto de fecha 5 de diciembre. La seriedad del compromiso otorgado oficialmente por las "Empresas Periodísticas", la interpretación equivalente a una promesa, dada por el ministro del ramo sobre el particular y hasta el mismo cumplimiento de los requisitos en el preámbulo del decreto señalados, justifican esta petición que elevamos con todo respeto, en la seguridad de que ha de ser debidamente atendida.

El papel español

El asunto de la fabricación de papel de Prensa en España y el consumo del mismo, están, hace mucho tiempo, suficientemente aclarados. No hay duda tampoco de la actitud de toda la Prensa, puesta de manifiesto unánimemente en la Asamblea de Barcelona.

Por otra parte, a nadie puede sorprender la actitud de los periódicos ministeriales que, desviando la atención de los compromisos adquiridos en aquella Asamblea, acuden ahora al Gobierno para exponer en sus columnas un aspecto del problema, cual es la vida precaria de los periódicos. Aún admitido esto como postulado, entendiamos y entendemos que no es el momento oportuno para remover este asunto, ni es este tampoco el pleito que se ha suscitado. El desentenderse de la contestación a una demanda concreta y, por el contrario, formular una reconvención en los términos angustiosos y apremiantes que los periódicos ministeriales vienen haciendo estos días al unísono, es ciertamente significativo. A la Prensa toda no le puede pasar desapercibido el que los intereses comunes fijados en las conclusiones de la Asamblea de Barcelona, hayan sido preteridos en las columnas de esos periódicos, y, en cambio, en ellas haya encontrado el mejor eco la inspiración aducida por los mismos papeleros y por ellos presentada como solución ante la Comisión Mixta del Papel.

Esta extraña coincidencia entre papeleros y Prensa ministerial, sin duda, para dividir a los periódicos en momentos de verdadera penuria económica, no ha sido secundada por nadie, ni, a pesar de la sugestión del tema, ha sido recogida por la Prensa en estas circunstancias. Toda la Prensa libre únicamente fijó sus miras en la defensa de los derechos de que disfruta para la contratación del papel.

Llamar "disputas hueras", "antigua campaña", "otra mentalidad" al estudio y discusión en la Prensa del trascendental problema del papel y de la posibilidad de fijación de un Arancel o de un impuesto, se explica en un exceso de magnificencia. Se explica mucho más si existen razones de dependencia económica o miramientos que no son precisamente los que representan la absoluta libertad en que la inmensa mayoría de los periódicos viven y en la que desean permanecer.

No saldremos nosotros a templar armas en ese campo, y nos ceñimos únicamente al problema suscitado y en vísperas de solución definitiva. Llamamos la atención del Gobierno sobre la necesidad de que desaparezca el régimen transitorio actual y sobre las exigencias de la Prensa toda en la defensa de un problema en el que ha definido ya concretamente su actitud.

Venga, pues, la normalidad a la vida de relaciones de los periódicos con los fabricantes de papel. Vuelva el estado de derecho existente antes del 5 de diciembre. Consérvese a la Prensa la única garantía de su libertad económica para la adquisición del papel. Defínase, de una vez para siempre, que el régimen económico anterior al 5 de diciembre, por ser indispensable para la vida de la Prensa, es absolutamente intangible.

La solución de los quince céntimos

La Federación de Empresas Periodísticas de provincias nos envía el siguiente escrito:

Cuando los periódicos solicitaron colectivamente del Gobierno la elevación del precio a quince céntimos, existía una situación arancelaria que autorizaba las importaciones, y aun así, la Prensa, ante el alza de las primeras materias, de salarios y contribuciones, unido a la disminución de la publicidad, factores todos desfavorables que colocaban a la industria periodística en la situación lamentable en que ahora se encuentra, creyó que era ineludible, para salvar estos momentos críticos, la elevación de precio en la venta de ejemplares. Y éste es, quizá, el argumento más firme para demostrar que, si ahora se impone por un cambio en el régimen arancelario, de una mayor carestía del papel, los periódicos, con el aumento de precio, no conseguirían nada, y este sacrificio exigido al público iría directamente a la caja de la Papelera.

No puede admitirse, pues, una solución que no beneficiaría a los periódicos, dejándoles en la situación en que se encontraban hace dos meses, que perjudicaría a los lectores y que no serviría sino para acrecentar el negocio de una empresa, que, según demuestran sus balances y el dividendo repartido a sus accionistas, se halla en una envidiable situación.

Estos son los hechos escuetos y no pueden desvirtuarlos opiniones particularísimas e interesadas de un pequeño grupo de periódicos ligado de antiguo por relaciones económicas con la industria nacional del papel.

Hoy estos periódicos, por una de esas veleidades de la fortuna, disfrutan de la influencia oficial, como en otras ocasiones la disfrutaron de los Gobiernos monárquicos, ya que el papel en blanco carece de ideas; pero esto no puede ser una razón que mueva al Gobierno a dictar una disposición que, frente a unos intereses particularísimos, perjudique a todos los periódicos de España.

Ni es presumible que el primer Gobierno republicano, que tanto trabaja por el acrecentamiento y difusión de la cultura en general, para favorecer a una empresa capitalista, que no necesita ayudas, ni las necesitó nunca, antes bien, las prestó muchas veces a periódicos y editoriales creados por ella, para dividir el frente periodístico, encuentre como única solución de este pleito el que se encarezca lo que en España puede llamarse la biblioteca del pueblo, el periódico, sin beneficio para las empresas periodísticas y sin otra razón que la de favorecer a una industria que, rara excepción en los momentos actuales, goza de franca prosperidad.

Francisco de Cossío, presidente de la Federación de Empresas Periodísticas de Provincias."

ULLOA-óptico
Carmen, 14.-MADRID

Ochenta mil pesetas para concursos en este año

Para escultura dedica un premio de 17.000 pesetas, otro de 13.000 y accésits

Los premios de literatura, el mayor de ellos de 8.000 pesetas, se dedican a poesía y a crítica

CONCURSOS DE ARTE DECORATIVO Y GRABADO

La "Gaceta" de ayer publica las bases de los concursos de Escultura, Literatura, Arte Decorativo y Grabado. Las bases generales establecen que los premios no podrán quedar desiertos, aunque sí rebajados en su cuantía y transferidos y especificarán toda clase de condiciones. Podrán concurrir a ellos los artistas, escritores y arquitectos con título, españoles, hispanoamericanos y filipinos, residentes en la Península, Baleares y Canarias.

A continuación damos cuenta sucinta de los diversos concursos:

Escultura.—Tema único: Estatua de mármol. Habrán de tener 1,90 metros de altura, y serán de mármol blanco, con libertad de tema, siendo preferible el desnudo o semidesnudo.

Las estatuas que se premien con el primero y segundo premio, habrán de colocarse dentro de las hornacinas del salón de actos del Ministerio de Instrucción, que mide 2,87 metros de alto, 1,19 de ancho por 0,70 de fondo. Cada artista presentará una sola estatua, acompañada de un fragmento de la misma, realizado a tamaño definitivo. Premios: primero, de 17.000 pesetas; segundo, de 13.000; ambos suponen la obligación de realizar la obra premiada en materia definitiva y entregarla antes del 31 de diciembre del año actual, y tres accésits de 1.000 pesetas cada uno.

Los proyectos se presentarán firmados y a la mitad, aproximadamente, del tamaño definitivo, en la Secretaría de los Concursos Nacionales, del 1 al 15 de mayo próximo.

Literatura.—Tema: a) Un libro de poesía lírica. Obra original e inédita, cuya extensión podrá calcularse por la del original necesario para un volumen en octavo de 200 a 300 páginas. Premios: de 6.000 pesetas, y de 3.000.

Tema b) Un ensayo sobre la crítica en España desde el romanticismo hasta nuestros días, en los aspectos filosófico, histórico, político, artístico, literario, social, científico.

Se adjudicarán dos premios: el primero, de 8.000 pesetas; el segundo, de 4.000.

La obra irá firmada con un lema que se reproducirá en un sobre, en el cual figuren el nombre y la dirección del autor.

Las obras se presentarán del 15 al 30 de octubre.

Arte Decorativo.—Tema a) Una plaqueta de metal repujado y cincelado, de forma libre, ajustándose a las dimensiones máximas de 0,50 por 0,50 centímetros y mínimas de 0,25 por 0,25. El asunto será asimismo libre, pero quedará excluída toda imitación o copia de cualquier estilo histórico e igualmente toda reproducción. Un solo premio de 7.000 pesetas, y dos accésits de 1.500 cada uno.

Tema b) Cuero repujado. Asunto libre. La pieza o el total de piezas tendrá como dimensiones máximas dos metros cuadrados. Queda excluída toda imitación o copia o reproducción. Se adjudicarán dos premios: uno de 3.000 pesetas y otro de 1.500 y dos accésits de 500 cada uno.

Las obras serán entregadas del 1 al 15 del próximo abril, de once a una. La exposición de los trabajos se celebrará durante los quince días siguientes, y dentro de este plazo el Jurado emitirá su fallo. Las obras que de uno y otro tema, que obtengan el primer premio, serán de propiedad del Estado.

Grabado. — Tema primero. Un título de doctor. Los concursantes que no incluyan en el proyecto el texto totalmente dibujado, deberán presentar modelos de la tipografía, original o no, en que aquél habrá de componerse. Premios: uno de 4.000 pesetas y dos accésits de 500 pesetas cada uno. La obra premiada pasará a la propiedad del Estado, y se entregará, realizada definitivamente, al Ministerio de Instrucción Pública antes del 31 de diciembre próximo.

Tema segundo. Libre. Grabado de asunto y procedimiento absolutamente libre. Premios: uno de 3.000 pesetas, uno de 1.500 y dos accésits de 500 cada uno. La obra premiada con el primer premio quedará de propiedad del Estado.

Los trabajos de uno y otro tema se presentarán del 1 al 15 de septiembre, ambos inclusive, de once a una. La exposición de los mismos se celebrará dentro de los quince días siguientes.

Lo que dice la Prensa de Madrid

"Osadía"..., "aventura"..., "vidriosidad"..., "desenfado en el ataque"..., "disposición casi brutal a no retroceder ante la falsificación de los hechos". Tales fueron las características del discurso del señor Lerroux, según **"El Socialista"**. "Oración magistral, digna de un gran estadista"... "certera y segura, insuperable" la del señor Azaña, según el mismo periódico. El resumen: "El Gabinete sale del debate robustecido".

"El Sol" no comenta. Titula, simplemente, a toda plana: "El señor Azaña, en el curso de un apasionante debate, mantiene la verdadera doctrina constitucional y parlamentaria y deshace el ataque de la oposición".

El señor Lerroux, "comedido, sereno, elevado". El señor Azaña, buscando el efecto donde no lo necesitaba. "No es a una mayoría incondicional, exaltada en el ansia de vivir aferrada al Poder, a quien tenía que animar y convencer, y no supo decir nada eficaz para fuera del estrecho recinto parlamentario, que es donde está el pleito político". El señor Prieto, "un poco teatral". "El señor Galazar se encargó de tramitar y resolver la crisis, ascendiendo inopinadamente, a las más altas funciones". "No hay crisis parlamentaria. Pero la crisis está hecha, sigue en el ambiente, y de sus efectos no podrá redimirse el Gobierno por muy despreocupado que sea". (**"A B C"**).

Dos errores ha sufrido el señor Lerroux: amenazar con la obstrucción, siendo jefe de una minoría gubernamental. Y hacer la invocación—"inoportuna a todas luces"—del arbitrio presidencial, dice **"Ahora"**. El diario de la mañana, en principio, ha sido siempre partidario de la salida de los socialistas del Poder. "Pero para ello es menester que las cosas estén bastante maduras".

"La Libertad" titula: "De la tragedia al sainete". El colega no desea la crisis ni creía en ella. Pero si una rectificación de procedimientos de gobierno. La crisis planteada por el señor Prieto lo fué "noblemente, gallardamente". Pero la actuación del señor Galarza fué lamentable. Las atribuciones del Presidente de la República no pueden ser suplantadas.

Y **"El Imparcial"** dice: "Quienes proceden con el desenfado demostrado anoche, sin rubor en las mejillas, jactándose de su despreocupación y su desprecio de la opinión pública, justifican la dureza en el ataque y hacen acallar cualquier escrúpulo de respeto personal". Y titula a toda plana: "La intervención del señor Lerroux en el debate político obliga a los socialistas a plantear la crisis. El señor Prieto ofrece la dimisión de sus compañeros si hay posibilidad de formar un Gabinete de conciliación republicana; pero el señor Azaña inviste al señor Galarza de las supremas facultades del Poder moderador para que resuelva la crisis en nombre de la F. I. R. P. E.

A **"El Liberal"** le parece bien la "hostilidad de la oposición", porque con ella se le proporciona al Gobierno "ocasión de justificar sus actuaciones". Y añade admirativo: "¡Esta es la virtud suprema del Parlamento!"

* * *

Los comentarios de la Prensa de la noche giran como los de la mañana en torno al debate político. Los periódicos ministeriales se agitan jubilosos por lo para ellos indiscutible éxito de la jornada. El **«Heraldo»** afirma rotundamente que «la coalición republicano-socialista seguirá hasta conseguir para las leyes complementarias de la Constitución el voto de la mayoría que facilite su viabilidad». No cree que haya desplazamiento de fuerzas radicales hacia el señor Alba y respecto a si ha quedado o no quebrantado el Gobierno promete una ulterior opinión y recoge las de los jefes de minorías.

«Luz» la emprende con las oposiciones. Le ha gustado la palabrejá de «alucinación». Y luego inciensa con todos los honores a Azaña y dice que los cargos de Lerroux han quedado deshechos. A renglón seguido recoge las palabras del jefe del Gobierno relacionadas con su director señor Bello y las aprovecha para decir que **«Luz»** no es diario de opinión más que de Empresa.

«La Voz» está al mismo tono. Diatribas y pitos para Lerroux que fué «el vocerío de lo expirante, de lo servil, de lo que representa en su obstinación por sobrevivirse, el mundo huero y falso de la España alfonsina». Luego el mismo canto a Azaña que sus colegas. Ni más ni menos.

La Prensa de oposición muestra el reverso. El reverso es lo que dice, por ejemplo, **«La Epoca»**. Que la segunda parte del discurso de Lerroux «es digna de elogio por lo certero de los conceptos y la agudeza de la intención». Que ayer se puso de relieve una tan peregrina teoría política como la de unos ministros que determinan y condicionan la salida suya del Poder. Que «se quiso dar la sensación de que se abría una crisis y se cerraba con ratificación de confianza». En resumen, a «La Epoca» no le seduce Lerroux. «Su actitud de excluir de la obstrucción el proyecto de Congregaciones, demuestra que la independencia de criterio cesa en lo religioso, obedeciendo él, tanto como los ministeriales, a la masonería, verdadero cuarto voto silenciado por la Constitución». Pero cree que el Gobierno, con centenar y medio de diputados y la opinión pública enfrente, no podrá gobernar.

«La Nación» recoge y comenta la frase de Maura: «Un Sindicato de Gobierno al que une el común deseo de no marcharse». Y termina su editorial con éste, entre otros párrafos: «Una cosa se vió anoche que hemos de subrayar brevemente. Se planteó de modo clarísimo la crisis. La planteó, en palabras que no ofrecen dudas, el señor Prieto. Y se encargó en el acto de resolverla, satisfactoriamente, el señor Galarza, que era, si no recordamos mal, gacetillero municipal hace unos meses».

«Informaciones» elogia la actitud y el discurso de Lerroux. «No sabemos —comenta—a qué final llevará su obstinación el señor Azaña. Sería lamentable que se perdiera una gran fuerza personal al servicio del régimen en esta desesperada defensa del banco azul».

De **«El Siglo Futuro»** recogemos como síntesis, estas palabras: «No habrá crisis, por tanto, mientras el tacto de todos subsista. Pero, ¿se quiere una crisis más honda, más grave y más peligrosa? En fin, para el **«Diario Universal»** no puede darse discurso más ajeno a toda realidad, más falso en su argumentación ni más vacuo en su contenido, que el de Azaña.

Las invasiones de fincas

Recibimos el siguiente telegrama:

"ALCANTARA, 4.—Protestamos con todo respeto presidente Consejo, ministros que de noche y con el solo afán de destruir los cercados que tenemos arrendados para engordar sesenta animales vacunos, único capital nuestro hogar, han sido asaltados por yunteros esta localidad, quedando el ganado sin comida. De no castigar estos hechos vandálicos será nuestra ruina quedando nuestros hijos sin pan. **Felipe Nevado, Ignacio Esteban.**"

Inutilizan los pastos

Recibimos el siguiente telefonema:

"TRUJILLO, 4.—Continúan los yunteros del pueblo de Ruanes invadiendo los pastizales, y anuncian que persistirán en su labor. Más de cincuenta yunteros del pueblo de Robledillo de Trujillo invadieron la dehesa "Estórganos", inutilizando los majadales. Indigna contemplar la destrucción enorme de la riqueza ganadera con la más absoluta y alegre impunidad. — Firmado, **Presidente de la Asociación de Propietarios.**"

Destrozos en un monte

PONTEVEDRA, 4.—En la finca El Carrascal, de don Luis López Guitián, en el término de Moana, irrumpió un grupo de campesinos, en su mayoría mujeres y mozalbetes, quienes, al parecer, dando vivas al comunismo, se dedicaron a cortar leña de robles y pinos, apoderándose además de algunos árboles. Cuando acudió la Guardia civil, los invasores se habían dado a la fuga, y practicado un registro en las casas vecinas, se encontró mucha leña recién cortada, confesando sus dueños la habían cortado en dicha finca. Los invasores han sido denunciados.

Robo de ganados

ALGECIRAS, 4.—Los labradores de ésta, denuncian la presencia de maleantes que les roban ganado vacuno y de cerda, que matan a tiros y luego lo descuartizan para venderlo.

Conferencia tradicionalista

Hoy, a las once de la mañana, se celebrará en el Monumental Cinema la conferencia tradicionalista a cargo de don Víctor Pradera, que disertará sobre el tema "Religión y política tradicional".

Las puertas del Cinema se cerrarán una vez esté lleno el local.

CINEMATOGRAFOS Y TEATROS

PRICE. Varietés

El circo de Price inauguró ayer con gran brillantez y positivo éxito, una temporada de varietés, de verdaderas variedades, en cuyo programa, rápido, diferente y animado, alternan espectáculos distraídos, y hay momentos en que el público recibe la impresión de circo, con el formidable ilusionista Sullivan, con los equilibristas-acróbatas Franzenis, sorprendentes por la seguridad y unión de sus trabajos; con los Liviers, equilibrists sobre bolas; con la gracia de los Lopecitos, los Bromgardins, patinadores excelentes, y con la orquesta de monos.

Otras veces, con las canciones de Pepita Llacer, con las danzas expresivas de Lolita Astolfi; con el fino y elegante Ballet Gayane, y la pareja Breton Orire, el espectáculo adquiere un tono más refinado de arte.

Todo el espectáculo, sobre agradable y entretenido, es correcto. El último número, el can-cán de Bal Tabarin, desdice. El viejo can-cán, con su constante exhibición, tiene una procacidad más intencionada y más incitante que otros bailes más desenvueltos.

Sea porque el baile perverso del viejo Moulin Rouge no interesa, sea por lo avanzado de la hora, el público, que había aplaudido con entusiasmo toda la noche, lo acogió con indiferencia.

6.

ORQUESTA FILARMONICA

El nombre mágico de Beethoven es suficiente para llenar de público una sala de Conciertos. Tal ha ocurrido en esta ocasión con la "Séptima Sinfonía", cuya interpretación por Pérez Casas y la Orquesta Filármónica ha sido sencillamente admirable, como justeza y expresión; diríase que, en creciente progresión, la Orquesta ha ido subiendo, hasta alcanzar en el allegro final, la máxima potencia rítmica.

Benjamín Orbón, el ilustre pianista asturiano, que realiza en Cuba importante misión pedagógica, no tiene aspiraciones de compositor; por ello, sus dos danzas, estrenadas por la Filarmónica en este concierto, carecen de pretensiones. Parecen entresacadas de alguna zarzuela que, quizá, Orbón pensase escribir. Basadas en canciones populares de Asturias, son muy agradables y fueron aplaudidas efusivamente por el auditorio. El "Concierto en re", de Carlos Felipe Manuel Bach, el impulsor de la sonata; un trozo del "Parsifal" wagneriano; los maravillosos "Nocturnos", de Debussy, con sus ensoñadoras trompetas lejanas; y para final, "La gran Pascua rusa", de Rimsky, con su aparato orquestal, completaban el programa. Todas las obras fueron llevadas con la escrupulosidad y conciencia artística, peculiares en el ilustre Pérez Casas, e interpretadas con entusiasmo por los profesores de la Filarmónica, cuya labor fué premiada con entusiásticas ovaciones.

Joaquín TURINA

GACETILLAS TEATRALES

Calderón

Hoy domingo, a las cuatro menos cuarto, siete menos cuarto y diez treinta, tres representaciones de la popularísima comedia lírica de Moreno Torroba, "Luisa Fernanda".

Todos los niños saben

que "Pinocho vence a los malos" es el espectáculo soñado para ellos. Esta tarde, a las 4, en el BEATRIZ, "Pinocho vence a los malos", por la compañía Díaz de Artigas-Collado. Están casi agotadas las localidades.

Zarzuela

Domingo, 4 tarde, "Los Hijos de la Noche"; 6,45 y 10,30, "Los Hijos de la Noche" y "Victoria del Mar".

Hoy, en el Beatriz, "Pinocho y su nariz"

María Isabel

Toda la crítica y todo el público dicen de "El Niño de las Coles", que es el éxito cómico más grande y un gran acierto de esta graciosísima compañía.

Díaz de Artigas--Collado

representan esta tarde, en el TEATRO BEATRIZ, "Canción de cuna", de Martínez Sierra, y "Lola, Lolilla, Lolita y Loló", de Pérez Fernández; noche, "Eva Quintanas", de Linares Rivas.

Cómico

Compañía Adamuz. Hoy, tarde y noche, últimas representaciones de "La malquerida". Martes 7 (noche). Estreno de "Asia", de Lennormand.

Ideal

Hoy, tres grandes funciones: 4,15, "La alsaciana" y "Los claveles"; 6,30 y 10,30, "La moza que yo quería", tomando parte Dorini de Diso, Rosita Cadenas, Argota, Lledó, Sagi Vela, Alares, Fabregat, Aparicio y toda la magnífica compañía del maestro Guerrero. Lunes, tarde, "La rosa del azafrán". Noche, "La moza que yo quería". ¡Exito enorme!

Muñoz Seca

"Ruth", obra francamente católica, de Pilar Millán Astray. Noches, ¡¡"Te quiero, Pepe"!! Tres pesetas butaca.

LAS EXTRAORDINARIAS condiciones acústicas del CINE DE LA FLOR y la bondad de su aparato sonoro Marconi le demostrará, si viene a ver "El desfile del amor", el ascendiente artístico y auditivo sobre lo que anteriormente viera, como así lo confirma el público que hasta la fecha la ha visto. Hoy, últimas representaciones. (Vea cartelera.)

Cartelera de espectáculos

LOS DE HOY

TEATROS

BEATRIZ (Compañía Díaz de Artigas-Collado).—A las 4 (teatro para niños): Pinocho vence a los malos.—A las 6,30: Canción de Cuna y Lola, Lolilla, Lolita y Loló.—A las 10,30: Eva Quintanas (15-1-933).

CALDERON (Compañía lírica titular). A las 3,45, 6,45 y 10,30: Luisa Fernanda (clamoroso éxito) (27-3-932).

CIRCO PRICE (Catedral de Variedades).—Hoy, domingo, dos grandes secciones continuas de 4 a 9 y de 10,30 a 1,30. Las mejores atracciones. Lolita Astolfi. Orquesta de monos y doce atracciones más.

COMEDIA.—A las 6,30 (cinco pesetas butaca): Jabalí.—A las 10,30 (popular, 3 pesetas butaca): Jabalí (27-12-932).

COMICO (Compañía Adamuz).—4: La Lola se va a los puertos.—6,30 y 10,30: La malquerida.

ESPAÑOL (Xirgu-Borrás).—6,30: El alcalde de Zalamea (butaca, 5 pesetas).—10,30: El alcalde de Zalamea (butaca, 3 pesetas).

FONTALBA (Carmen Díaz). — A las 6,30 y 10,30: Las dichosas faldas (sainete de Arniches) (26-1-933).

FUENCARRAL (Compañía lírica del maestro Guillermo Casses).—4,30, 6,30 y 10,30: La virgen morena (éxito verdad) (2-2-933).

IDEAL.—4,15: La alsaciana y Los claveles.—6,30 y 10,30: La moza que yo quería (¡éxito clamoroso!) (4-2-933).

LARA.—6,30 y 10,30: La chascarrillera (gran éxito) (28-1-933).

MARIA ISABEL.—A las 4: Mi distinguida familia (caricatura de un hogar moderno) (última representación).—A las 6,30 y 10,30: El niño de las coles (clamoroso éxito cómico) (20-1-933).

MUÑOZ SECA.—6,30: Ruth (grandioso éxito).—10,30: ¡Te quiero, Pepe! (3 pesetas butaca) (27-1-933).

VICTORIA (Compañía Aurora Redondo-Valeriano León).—6,30 y 10,30: Luis Candelas y Compañía (4-2-933).

ZARZUELA.—4: Los hijos de la noche. 6,30 y 10,30: Los hijos de la noche (1.000 carcajadas) y Victoria del Mar (fin de fiesta) (27-1-933).

FRONTON JAI ALAI (Alfonso XI. Teléfono 16606).—A las 4 (extra). Irigoyen y Abrego frente a frente: Primero (a pala), Araquistain y Quintana II contra Zárraga y Perea. Segundo (a remonte), Irigoyen e Iturain contra Abrego y Vega. Se dará un tercero.

CINES

ACTUALIDADES. — 11 mañana, continua (butaca, una peseta): Actualidades y curiosidades del mundo entero. 7 tarde y 11 noche: Igual programa y América salvaje (éxito grandioso). Lunes: Igual programa (3-1-933).

ALKAZAR (Cine sonoro).—A las 3, 5, 7 y 10,45: El último varón sobre la tierra (hablada y cantada en español) (31-1-933).

ASTORIA (Teléfono 12880).—4,30, 6,30 y 10,30: Amame esta noche (31-1-933).

AVENIDA.—A las 4, 6,30 y 10,30: La usurpadora (superproducción Universal, por Irene Dunne y John Boles). Mañana estreno del maravilloso "film" de fieras: Atrapándolas vivas (31-1-933).

BARCELO.—4,15, 6,30 y 10,30: Ella o ninguna (tres últimas exhibiciones) (10-1-933).

CALLAO.—4,30, 6,30 y 10,30: La legión de los hombres sin alma (2-2-933).

CINE BELLAS ARTES (Círculo de Bellas Artes. Teléfono 95092. Empresa particular.—Matinal de 11 a 2. Sesión continua de 3 tarde a 1 madrugada. Butaca, localidad única, 1,50 pesetas. Duración del programa, una hora. Curiosidades y rarezas del mundo, A viajar se ha dicho (alfombra mágica Fox), Noticiario Fox sonoro (últimas actualidades mundiales), Partido de fútbol Madrid F. C. y Español, Reportaje del Noticiario Español sonoro A. S. E., El ritmo de las Rickshas (documental Fox). Lunes, sección continua desde las 3. Cambio completo de programas.

CINE DOS DE MAYO.—4, 6,30 y 10,30: Carceleras (11-10-932).

CINE GENOVA (Teléfono 34373).—4,30, 6,30 y 10,30: El expreso de Shanghai (por Marlene Dietrich y Clive Brook) (25-10-932).

CINE DE LA FLOR (Teléfono 35378). Hoy, tarde, últimas representaciones de El desfile del amor y La paloma.—En la sección de las 10 de la noche: El conflicto de los Marx y otras. (Vea gacetilla) (3-4-930).

CINE DE LA OPERA (Teléfono 14836. Instalación Alfageme y Guisasola para acondicionamiento del aire).—4,30, 6,30 y 10,30 (programa garantizado número 8): Bombas en Montecarlo (27-1-933).

CINE DE LA PRENSA (Teléf. 19900). 4,30, 6,30 y 10,30: El hacha justiciera (31-1-933).

SAN CARLOS (Teléfono 72827). — A las 4,15, 6,30 y 10,30: Tarzán de los monos (por Jhonny Weiesmuller) (2-11-932).

CINEMA ARGUELLES. — 4, 6,30 y 10,30: Erase una vez un vals... (15-11-932).

CINEMA BILBAO (Teléfono 30796).—A las 4,15, 6,30 y 10,30: Rebeca (3-1-933).

CINEMA CHUECA. — 4, 4,30 y 10,30: Los hijos de la calle.

CINEMA GOYA.—4: Sección infantil.—6,30 y 10,30: Tempestad de almas (2-2-933).

CHAMBERI.—A las 4 (niños, 0,50 y 0,75).—6,30 y 10,30: Forasteros en Africa (Nostalgia norteña; tangos por Gardel) y Mercado de escándalos. El lunes: Compensación y Mujeres que matan (20-10-932).

COLISEVM (Avenida Eduardo Dato, 34. Empresa SAGE).—4 y 6,30: El prófugo. 10,30: El prófugo y presentación de las bellezas nacionales y extranjeras premiadas en el concurso de parecidos con estrellas Gran Hotel, celebrado en París (1-2-933).

FIGARO (Teléfono 93741). — 4, 6,30 y 10,30: Coeur de lilas (creación de Marcelle Romée) (31-1-933).

MONUMENTAL CINEMA (Tel. 71214). 4, 6,30 y 10,30: Peter Voss.

PLEYEL (Mayor, 6). — 4,30 (popular), 6,30 y 10,30: El negro que tenía el alma blanca. Lunes: Eroticón.

PROGRESO (Teléfono 73816). — A las 4, 6,30 y 10,30: Arsene Lupin (El ladrón aristocrático) (película M. G. M. por los hermanos Barrymore). Butaca, a 3 y 1,75 pesetas.

PROYECCIONES (Fuencarral, 142. Teléfono 33976).—A las 11,30: "Matinée" infantil.—4,15, 6,30 y 10,30: Cinemanía (por el "as" de la gracia, Harold Lloyd) (27-12-932).

ROYALTY.—4,30: Infantil. Películas de risa y bonitos regalos a los niños.—6,30 y 10,30: La flota suicida (por Bill Boyd) (10-12-932).

SALON MARIA CRISTINA (Manuel Silvela, 7).—Hoy, a las 4,45 y a las 7 (extraordinaria película documental): Rango.

SAN MIGUEL.—4,30, 6,30 y 10,30: Amor prohibido (17-1-933).

TIVOLI.—A las 4,15, 6,30 y 10,30 (el apoteosis de la carcajada): Calles de Nueva York (por Buster Keaton) (22-11-932).

PARA MAÑANA

TEATROS

BEATRIZ (Teléfono 53108. Compañía Díaz de Artigas-Collado). — A las 6,30: Canción de cuna y Lola, Lolilla, Lolita y Loló.—Noche, no hay función.

CALDERON (Compañía lírica titular). 6,30 y 10,30: Luisa Fernanda (butaca, 4 pesetas) (27-3-932).

CIRCO PRICE (Catedral de Variedades).—Espectáculo continuo el lunes desde las cinco de la tarde a una y media madrugada. Desfile de 14 grandes atracciones. Lolita Astolfi. Orquesta de monos. Pepita Llaser y otros.

COMEDIA.—A las 10,30 (popular, 3 pesetas butaca): Jabalí (27-12-932).

COMICO (Compañía Adamuz). — 6,30: La malquerida (última representación).—Noche, no hay función para los ensayos de Asia.

ESPAÑOL (Xirgu-Borrás).—6,30: El alcalde de Zalamea (butaca, 3 pesetas).—10,30 (popular, 2,50 butaca): El alcalde de Zalamea.

FONTALBA (Carmen Díaz). — A las 6,30 y 10,30: Las dichosas faldas (sainete de Arniches) (26-1-933).

FUENCARRAL (Compañía lírica del maestro Guillermo Casses).—6,30 y 10,30: La virgen morena (éxito no conocido en Madrid) (2-2-933).

IDEAL.—6,30: La rosa del azafrán.—10,30: La moza que yo quería (¡éxito definitivo!) (4-2-933).

LARA.—6,30 y 10,30: La chascarrillera (enorme éxito) (28-1-933).

MARIA ISABEL.—A las 6,30 y 10,30: El niño de las coles (dos horas y media en franca carcajada) (20-1-933).

MUÑOZ SECA.—6,30: ¡Te quiero, Pepe! (3 pesetas butaca). — 10,30: Ruth (grandioso éxito) (3 pesetas butaca) (27-1-933).

VICTORIA (Compañía Aurora Redondo-Valeriano León).—6,30 y 10,30: Luis Candelas y Compañía (4-2-933).

ZARZUELA.—6,30 y 10,30: Los hijos de la noche (1.000 carcajadas) y fin de fiesta por Victoria del Mar (27-1-933).

FRONTON JAI ALAI (Alfonso XI).—A las 4 (corriente): Primero (a remonte), Salsamendi y Abarisqueta contra Pasieguito y Larrañaga. Segundo (a pala), Gallarta II y Perea contra Fernández y Begoñés.

CINES

ALKAZAR (Cine sonoro).—A las 5, 7 y 10,45 (segunda semana): El último varón sobre la tierra (se agotan las localidades) (31-1-933).

BARCELO.—6,30 y 10,30 (riguroso estreno): Te quiero, Anita (graciosa comedia musical por Marta Eggerth, séptimo "film" extraordinario).

CALLAO.—6,30 y 10,30: Hay que casarlos.

CINE DOS DE MAYO. — 6,30 y 10,30 (Lunes popular): Carceleras (11-10-932).

CINE GENOVA (Teléfono 34373).—6,30 y 10,30 (estreno): Tabú (obra cumbre de Murnau).

CINE DE LA OPERA (Teléfono 14836. Instalación Alfageme y Guisasola para acondicionamiento del aire).—6,30 y 10,30 (programa garantizado número 8): Bombas en Montecarlo (27-1-933).

CINE DE LA PRENSA (Teléf. 19900). 6,30 y 10,30: Una mujer a bordo (estreno).

SAN CARLOS (Teléfono 72827). — A las 6,30 y 10,30: Tarzán de los monos (por Jhonny Weiesmuller) (2-11-932).

CINEMA ARGUELLES.—6,30 y 10,30: El triunfo de Chan.

CINEMA BILBAO (Teléfono 30796).—A las 6,30 tarde y 10,30 noche: Después que te fuistes (precioso fox cantado en español por Carmen Navascué) y El hombre y el monstruo.

CINEMA CHUECA.—6,30 y 10,30 (Lunes popular): Los hijos de la calle.

CINEMA GOYA.—6,30 y 10,30 (Lunes popular): Tempestad de almas (2-2-933).

COLISEVM (Avenida Eduardo Dato, 34. Empresa SAGE).—6,30 y 10,30: Al despertar (Ramón Novarro).

FIGARO (Teléfono 93741).—6,30 y 10,30: El crimen del teatro Folies (estreno; por Gaby Morlay).

MONUMENTAL CINEMA (Tel. 71214). 6,30 y 10,30: Las maletas del señor O. F.

PROGRESO (Teléfono 73816). — A las 6,30 y 10,30: Arsene Lupin (El ladrón aristocrático) ("film" M. G. M. por los hermanos Barrymore).

ROYALTY.—6,30 y 10,30: L'Opera de Quat Sous (en francés; títulos en español, por Albert Prejean).

SAN MIGUEL.—6,30 y 10,30: La legión de los hombres sin alma (2-2-933).

TIVOLI.—A las 6,30 y 10,30: El Congreso se divierte (opereta de gran espectáculo, con Lilian Harvey y Henry Garat).

* * *

(El anuncio de los espectáculos no supone aprobación ni recomendación. La fecha entre paréntesis al pie de cada cartelera corresponde a la de la publicación de EL DEBATE de la crítica de la obra.)

El "Ozonopino Ruy-Ram" contra la gripe

y toda clase de enfermedades infecto-contagiosas, con informe del Instituto Nacional de Higiene, por don Santiago Ramón y Cajal, contra el tifus exantemático. Aclamado por todas las eminencias médicas durante la epidemia gripal de los años 1918, 19 y 27. Con el OZONOPINO RUY-RAM se purifica la atmósfera y cada cual se puede hacer la desinfección en su propia casa o establecimiento.

Modo de emplearlo: Mézclese con agua y se coloca en recipientes sobre las estufas, caloríferos, braseros, infiernillos etc. En pulverizaciones lanzadas a la atmósfera y sobre los radiadores.

Venta en farmacias, droguerías, perfumerías, bazares médicos y artículos de saneamiento. Informes al HIGIENISTA RUY-RAM. Carretas, 37, pral. Tel. 10789

MAQUINAS PARA TRABAJAR LA MADERA

Herramientas para las mismas

Guilliet Hijos y C.ía

FERNANDO VI, 23.—MADRID

EL MEJOR LIBRO DE COCINA

RECETARIO GASTRONOMICO
RECETAS PRACTICADAS
Y COMPROBADAS
en la ACADEMIA GASTRONOMICA

Entremeses-Sopas-Huevos
Pescados-Fritos-Entradas de Carne,
Ave y Caza-Parrillas y Asados
Legumbres-Fiambres-Pastelería y
Repostería-Bar Americano
Arte de confeccionar un menú, etc.

Un tomo en TELA, 8 pts. (por correo, 8,50)
Pedidos acompañados de su importe por Giro postal a

LIBRERIA BAILLY-BAILLIERE
Plaza Santa Ana, número 10. MADRID

PUNTOS DE MEDIA Y CROCHET

NUEVOS ALBUMES con magníficas fotografías de preciosas muestras y motivos de punto de media, crochet e Irlanda, con su explicación en castellano.

I SERIE. 34 muestras y motivos diferentes, con su explicación, 3,25 pesetas.

II SERIE. 34 muestras y motivos diferentes, con su explicación, 3,25 pesetas.

Publicados anteriormente:

ALBUM de punto de media. I SERIE, con 22 muestras de punto de media, con su explicación 2,80

ALBUM de puntos de media. II SERIE, con 21 muestras diferentes. 2,80

Todas las muestras de estos álbumes son completamente diferentes.

(Gastos de envío de uno a cuatro álbumes, 0,50.)

DE VENTA en las tiendas de LABORES Y FIGURINES y en

LIBRERIA BAILLY-BAILLIERE
Plaza de Santa Ana, 10. MADRID

CRONICA DE SOCIEDAD

En el oratorio de la residencia de la condesa de Santa Teresa, en Sevilla, se ha celebrado la boda de su bellísima hija Blanca Mendaro y Romero, con el joven aristócrata don Luis Kirkpatrick y O'Donnell, hijo menor de los marqueses de Altamira.

La señorita de Mendaro lucía elegante traje blanco de crepé d'Anges y sujetaba el velo de desposada con tres hilos de brillantes, regalo de su madre. Bendijo la boda, el padre Gutiérrez, íntimo amigo de la familia Altamira, quien pronunció una breve plática, y fueron padrinos, la condesa de Santa Teresa y el general marqués de Altamira.

Como testigos firmaron el acta matrimonial, por ella, los marqueses de Angulo, Marchelina y Arco Hermoso, el conde de Ibarra y don Gonzalo Sánchiz, y por el novio, sus hermanos don Carlos y don Federico Kirkpatrick, su tío don Leopoldo O'Donnell, don Alfonso Escobar, el marqués de las Marismas, don Antonio Herraiz y don Arturo Soria.

La ceremonia se celebró en la intimidad y las personas que en ella habían tomado parte, fueron después obsequiadas en la misma residencia con una exquisita merienda. El nuevo matrimonio emprendió después un largo viaje de bodas.

—En Palencia se ha celebrado la boda de la bella señorita Marina Rodríguez Sánchez, con don José Alvarez Barón, los que fueron apadrinados por doña Irene Rodríguez de Alonso Llorente, hermana de la novia y el doctor don Abilio G. Barón, primo del novio. El nuevo matrimonio salió en viaje de bodas para Barcelona, Palma, Venecia, Roma y París.

—Por don José Mayo y Gayarre, y para su hermano don Federico, ingeniero de Minas, ha sido pedida la mano de la bellísima señorita Anita Monedero Schlesser. La boda se celebrará en el próximo mes de abril.

—Ha dado a luz felizmente una niña la bella esposa de don Fernando Sirvent, nacida Julia Palacio Valdés, nieta del insigne novelista don Armando.

—Ha hecho su primera comunión en la capilla del convento de las Reparadoras, de Chamartín de la Rosa, la encantadora niña María Teresa Silvela Jiménez, hija de los señores de Silvela Abóin (don Mariano), ella, María Jiménez Arenas y nieta de los marqueses de Arenas.

Ofició en la misa de comunión el canónigo de Avila don Julio Sampedro, y con la niña se acercaron a la Sagrada Mesa sus padres, abuelos y otros familiares, los que luego se reunieron a desayunar con la nueva comulgante.

—Se encuentra muy mejorada de la enfermedad que sufrió en Jerez la condesa de Lebrija.

Fiestas y viajes

En la Embajada de los Estados Unidos tuvo lugar ayer una comida, ofrecida por el embajador y la señora de Laughlin, en honor del presidente de las Cortes Constituyentes y la señora de Besteiro, con los que fueron los demás comensales, el embajador de Portugal y señora de Mello Barreto; embajadores de Cuba y Gran Bretaña; embajador de Italia y señora de Guariglia, subsecretario de Estado y señora de Gómez Ocerin, ministro de Suiza y señora de Egger, consejero de la Embajada de Chile y señora de Morla Lynch, consejero de Francia y señora de Barois, señores del Castillo, Mr. Wiley y teniente coronel Fletcher y señora.

—Han llegado: de Veracruz, el ministro plenipotenciario de España, don Teodomiro Aguilar; de San Martín de Trevejo, el marqués de Casal de los Griegos.

—Se han trasladado: de Londres a Bilbao, los condes de Cadagua y los marqueses de Arriluce de Ibarra; de Italia a Sevilla, los señores de Halcón y Espinosa de los Monteros (don Carlos), con su sobrina, la señorita Rosita Halcón, y la señorita María Pepa Fernández de Peñaranda y Plasencia.

San Ricardo

Pasado mañana celebrarán su santo el duque de Algeciras.

Marqueses de González Castejón e Ivanrey.

Condes de Posadas, Val del Aguila, Santa Teresa, y Vega de Sella.

Señores Alcocer, Caltañazor, Cierva y Codorniú, Churruca y Dotres, Díez Merry, Gasset, Fernández Hontoria, Larios, López de Carrizosa, López Chicheri, Gandarias, Martorell y Tellez-Girón, Mille, Montejo, Suárez Guanes, Ruiz y Benítez de Lugo, Salas Gavarret, Salas Cadena, Spottorno, Soriano, Urquijo y Villa.

Necrológicas

Mañana hace años que murió don Mariano Fernández de Henestrosa y Muiño, duque de Santo Mauro, en sufragio de cuya alma se dirán misas en Madrid y Santander.

—El día 6 hará dos años que murió la señora doña María de la Concepción Estringana y Varela de García Mustieles. Todas las misas que se celebren el día 7 en la parroquia de San José serán aplicadas en sufragio de su alma.

—El día 7 es el undécimo aniversario de la muerte del excelentísimo señor don Guillermo J. de Osma y Scull. Las misas que se celebren dicho día en la iglesia de Santa Teresa y Santa Isabel (Chamberí) se aplicarán en sufragio de su alma.

—El mismo día 7 hará un año que murió la señorita María Luisa de Escalante y García-Becerra. En sufragio de su alma se aplicarán misas en la iglesia de los Padres Carmelitas Calzados (Ayala, 35).

—Mañana, a las nueve y media, comenzarán en la iglesia del Santísimo Cristo de la Salud, las misas gregorianas por el eterno descanso del alma del señor don Rafael María Cavanillas y Arrazola, que falleció el 2 del actual.

A V I S O

La dirección General del Instituto de Reforma Agraria hace presente a los propietarios de fincas rústicas de toda España, afectados por la ley en relación con las declaraciones de fincas expropiables, según lo preceptuado en las bases quinta y séptima de la misma, que no confíen en una prórroga del plazo declaratorio, que finaliza el día 15 de los corrientes, porque, siendo dicho plazo señalado concretamente por la ley, no está en sus facultades el ampliarlo.

"VERSALLES" Medias de seda natural, cuchilla, 7,50. Guantes para señora grandes novedades. Príncipe, 9. Alcalá, 98.

Los más finos modelos en ropa interior de señora. Colchas de crespón y tafetán, ropa de cama, pyjamas y mantelerías prácticas y de lujo, para

EQUIPOS DE NOVIA

Los encontrará a precios con grandes ventajas, en

CASA BARRIO. Atocha, 36

Equipos completos desde 750 pesetas. Pida presupuesto gratis

Lo más importante hoy

EN MADRID ES VISITAR

ALMACENES PUERTA DEL SOL

En su Gran Quincena de Ropa Blanca

ESTA GRAN VENTA EXTRAORDINARIA A PRECIOS DE VERDADERA OCASION, ESTA DANDO LUGAR A LOS MAS GRANDES EXITOS DE VENTA DESDE LA FUNDACION DE ESTOS GRANDES ALMACENES

ALGUNOS PRECIOS:

ROPA DE CAMA

2,25	Cuadrantes percal suave, jaretón calado mano.
7,05	Juegos cameros, jaretón vainica.
10,15	Juegos cameros, calidad suave, caladito mano.
15,50	Juegos cameros, aplicados, modernos colores.
37,50	Juegos cameros, HILO PURO, preciosos bordados.
54	Juegos Matrimonio, HILO PURO, preciosos bordados.
4,50	Juegos de cunita celeste, rosa, incrustados.
10,90	Juegos cama-cuna blancos, aplicados color.

ROPA DE MESA

4,70	Mantelerías adamascadas 6/c, sólo blanco.
6,50	Mantelerías crepé 6/c., franjas azul o grana.
8,50	Mantelerías bordón 6/c., preciosos dibujos moda.
5,50	Mantelerías refresco, gran variedad de estilos.
3,95	Docena servilletas "sedafrú", 20 × 20, a vainica.
3,10	Docena servilletas crepé postre, jaretón vainica.
1,20	Docena servilletas fleco, para té o postre.
19	Mantelerías 12/c., tejido sarga, colores.

ROPA DE NIÑOS

1,05	Camisitas tamaño pequeño, festón mano.
1,25	Enagüitas, tamaño pequeño, adorno encaje.
2,75	Camisones Japón, adorno vainica.
3,60	Pijamitas de franela, dos tallas.
2,95	Calzón pana, bordón, sólo negro.
1,40	Calzoncillos buena clase, sin apresto.
3,25	Camisas percal, bonitos dibujos.
5,50	Blusitas Oxford, rosado, azul, crudo.

ROPA PERSONAL

4,95	Camisones opal superior, vainicas mano y bordado.
2,95	Combinaciones opal, adorno vainica.
6,50	Combinaciones de seda, adorno fino encaje.
7,95	Camisas pantalón, seda brochada y encaje.
3,95	Bragas popelín, adorno vainicas.
10,95	Camisones de seda fil-tirée y bordado.
12,95	Camisones de seda mosaico a mano, colorido.
15,50	Juegos de seda, fin de serie, preciosos.

UNIFORMES Y DELANTALES

0,70	Cuellos y puños vainica, blanco u ocre.
1,25	Delantal Vichy, con peto y bolsillos.
1,80	Delantales lona, con peto, cuadros modernos.
2,10	Delantales envolventes, blanco y color, adorno vainica.
2,25	Delantal modelo Rou, piqué superior.
4,90	Uniformes para doncella negro y colores.
5,95	Uniformes Vichy, cuello y carteras blanco.
15,50	Uniformes seda para doncella, negro y colores.

LOTES Y ARTICULOS DE FELPA

Por 6,60	LOTE uniforme, delantal y cuello y puños.
Por 1,85	LOTE, 6 paños cocina, gamuza, vajilla.
Por 5,20	LOTE 6 toallas, diversos estilos.
Por 0,45	Manoplas felpa para el baño.
Por 4,75	Albornoz felpa para niños, colores.
Por 7,90	Albornoz felpa, señora y caballero.
Por 0,90	Media docena toallas pequeñas.
Por 1,15	Media docena, paños higiénicos.

15, PUERTA DEL SOL, 15

Esquina a ALCALA, pisos principales. Teléfono 10596.—La correspondencia, a nombre de la propietaria de estos Almacenes, señora VDA. DE GARCIA VILLA.—Envíos a provincias remitiendo su importe por giro postal.

225 PLAZAS PARA AUXILIARES DE INSTRUCCION PUBLICA

Publicada "Gaceta" 29 convocatoria.—Instancias, hasta el 31 de marzo.—Turnos tarde y noche.—Preparación por jefes del Ministerio.—Contestaciones.—Horas de matrícula, de 4 a 6.—ACADEMIA MARTOS, Cruz, 7. Teléfono 93234.

INSTRUCCION PUBLICA 335 plazas. 100 oficiales título superior, 235 auxiliares sin título. Ambos sexos. Programa gratis. Preparación funcionarios ministerio. ACADEMIA ALVAREZ. Barco, 25

Año VI Núm. 6

Charlas del tiempo

PREVENGAMONOS DEL ESTIAJE

¡Hablar ahora del estiaje! Eso parece una locura, cuando nos sobra agua y estamos encantados con que haya cesado de nevar y de llover, pues nos íbamos a convertir en ranas con tanto encharcamiento. Pero... hombre prevenido vale por dos, y no se trata del presente, sino de los meses calurosos, aquellos en que se presenta, con todas sus funestas conecuencias, la sed abrasadora de los campos y de los cuerpos. Y ahora que tanta nieve tenemos almacenada en nuestras montañas y que aún han de recibir más en los meses de febrero y marzo, es cuando debíamos prevenirnos y aplicar los métodos de almacenamiento que se utilizan en otros países más estudiosos. Ciertamente que en esta materia nosotros deberíamos ser los maestros, pues no hay casi una nación más seca y árida que la nuestra en toda Europa. Exceptuando Cantabria y Galicia, donde se recogen al año más de mil milímetros de lluvia, en España no llega la caída en total, durante los doce meses, sino a unos seiscientos milímetros, y esto en las zonas más favorecidas, que no son la mayor parte, sino la menor. En Madrid, por ejemplo, no llega a los cuatrocientos, y en Murcia y Almería hay años de no alcanzar ¡ni los doscientos milímetros! Esta región española es casi en absoluto el prototipo de la aridez de Europa.

En cambio, en casi todos los países de esta parte del mundo recogen al año más de setecientos milímetros. Así, sin necesidad de mejorar los métodos de cultivo, ni de derrochar los abonos, consiguen esas cosechas de trigo de quince y veinte quintales métricos por hectárea que aquí nos admiran, mientras que en nuestro suelo, a pesar de los generosos e inteligentes—¡sí, señores, inteligentes!—esfuerzos de nuestros agricultores, no se puede conseguir sino los diez o doce, en los mejores años.

Pero volvamos al tema, que era el de que se debía tratar de conservar la nieve de modo sencillo y racional.

Las precipitaciones nivosas en las montañas son mucho más frecuentes y abundantes de lo que se figuran los habitantes del llano, en donde la nieve es un raro fenómeno. La cantidad que se recoge no se determina actualmente en España sino en las cuencas de los grandes ríos que tienen su correspondiente Mancomunidad —o Confederación, como se designaban antes—Hidrográfica. Estas entidades han repartido en los puntos más interesantes de las cordilleras nivómetros, o sea, aparatos que recogen la nieve caída durante todo un año, o durante unos meses, la cual se mide en las visitas que se hacen en los tiempos en que son accesibles esos lugares.

Hay que lamentarse, a este propósito, de la incultura de muchos, no sólo campesinos modestos, sino cazadores ya algo instruidillos, que encuentran muy regocijante tomar esos aparatos como blanco para sus ensayos de tiro, con lo que, agujereándolos, los inutilizan en absoluto.

Pero, en fin, medida o no, el caso es que cae mucha nieve, de la cual se desaprovecha grandísima parte. La escasez y la irregularidad de agua que luego padecemos invita, pues, a que pensemos seriamente en guardar la que recojamos.

No hay que buscar las alturas en que se conserva la nieve perpetuamente, sino que es suficiente hallar algunos lugares resguardados de los rayos solares.

Observando cómo cae en una montaña, se nota que no llega al suelo vertical, sino siempre oblicuamente,

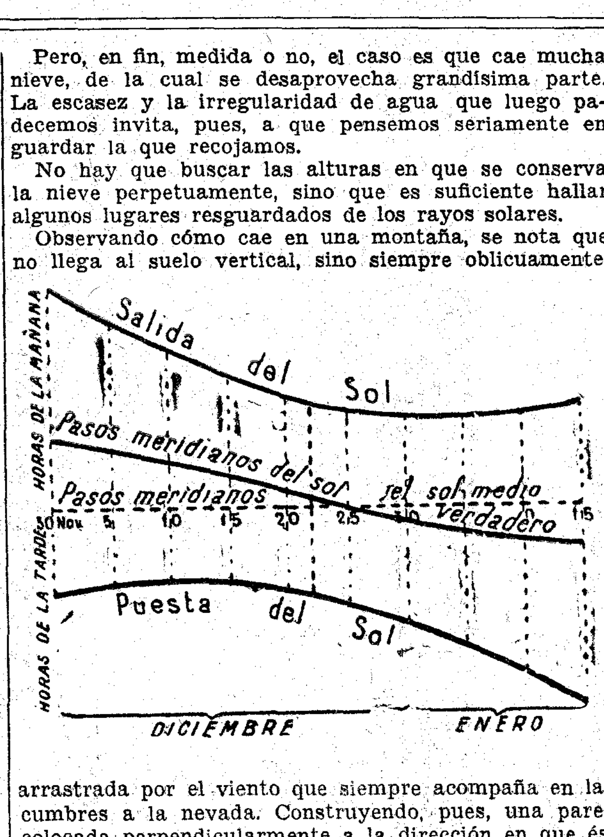

arrastrada por el viento que siempre acompaña en las cumbres a la nevada. Construyendo, pues, una pared colocada perpendicularmente a la dirección en que éste sopla, los copos se irán pegando a ella hasta que formen una masa que, por su peso, caiga. Si al pie de la pared se ha practicado un hoyo, allí se depositará esa masa y todas las que se vayan formando en la pared. Y no sólo durante la nevada, sino después de cesar, pues entonces baja intensamente la temperatura, se pulveriza la nieve y se vuelve más ligera, con lo que el mismo viento va llevando contra la pared colectora la que estaba esparcida por el suelo en los lugares próximos.

Naturalmente ya se realiza este fenómeno en algunas montañas. Tal ocurre en el Monte Corno (Italia), cuya pared oriental, de unos 50 metros de altura, tiene al pie la gran hondonada llamada la Caldera. Artificialmente no podría reproducirse en tan gran escala esta "captura" de nieve, pero, dentro de términos más modestos, sería perfectamente factible.

Los bosques ya ejercen de modo providencial este efecto, pues retienen la nieve y la libran luego con su sombra de que la evaporen los rayos solares.

Examinada la posibilidad de crear grandes masas de nieve, queda el problema de conservarla o defenderla de la fusión. La cual se produce por estas causas: sol, vientos cálidos, lluvia, niebla y calor del suelo.

La primera causa, el sol, es la responsable de las tres cuartas partes de ese efecto. Para contrarrestarla, además de los árboles, úsanse pantallas análogas a las empleadas en la guerra para disimular los caminos ante la artillería enemiga, pero que, convenientemente inclinados, asegurarían la protección contra los rayos solares y la resistencia a las rachas fuertes de la montaña.

Contra los vientos cálidos, la lluvia y la niebla, el mejor resguardo es cubrir la masa con materiales aisladores. En los clásicos pozos de nieve, conocidos desde la más remota antigüedad, ya se practicaba el taparlos con paja. Pero esta precaución sólo es necesaria los primeros años, hasta que se llega a conseguir que durante el verano se conserve una masa de nieve. Esta, por efecto de la presión de la caída en los años sucesivos y de la penetración del agua de fusión de la misma, que al bajar la temperatura se congela, se transforma en hielo y forma una plataforma glacial, que protege a la nieve nueva del calor del suelo, y es, a su vez, defendida por esa nieve recién caída de los rayos solares.

Y así, año tras año, se va constituyendo una reserva de nieve, madre del agua, que con regularidad sacie la sed de los hombres y la sequedad de los campos.

* * *

En la próxima semana pudieran producirse primero algunas heladas y después nuevas lluvias.

METEOR

Un levantino.—Repetimos que de temas "puramente" astronómicos aquí no podemos tratar, porque suponen muchas veces explicaciones científicas enredosas fuera del estilo periodístico. En fin, con el mayor deseo de complacerle, le diremos que los días no crecen lo mismo por la mañana que por la tarde, porque la hora oficial se rige por un Sol que los astrónomos han fingido para entenderse y al que llaman "Sol medio". Con respecto a ese Sol (véase el gráfico), no son simétricas la duración de la mañana y de la tarde. Más explicaciones supondrían meterse con las fórmulas de Trigonometría a vueltas.

La causa de la carencia de lluvias en Levante es topográfica, es decir, debida al relieve peninsular, que impide lleguen los vientos húmedos del Atlántico. Lo contrario ocurre en Francia y Alemania, que sólo tienen cordilleras al Sudoeste de su territorio.

LA VIDA EN MADRID

Las cédulas personales

Nota de la Diputación sobre cédulas personales:

"Teniendo en cuenta que la prórroga concedida por el señor presidente de esta Corporación, es la última y definitiva, y que, por consecuencia, el período voluntario de la adquisición de cédulas personales en esta capital ha de terminar forzosamente el día 10 del actual, el señor gestor-delegado del servicio se ha servido disponer que, para dar al público las mayores facilidades, las recaudaciones de los distritos permanezcan abiertas, a partir del día 6 del corriente por la mañana, y por la tarde, de diez y media a una y de cuatro a ocho."

Asamblea extraordinaria del Secretariado Local

El Colegio Central del Secretariado Local de España ha convocado una Asamblea extraordinaria de delegaciones, que se celebrará durante los días 23 a 26 del presente mes de febrero.

Las adhesiones de los Colegios o Asociaciones que hayan de concurrir, serán recibidas hasta el día 20, en el domicilio del Colegio Central, Prim, 5, principal. Cada una de estas entidades sólo tendrá un voto y podrá ser representada por dos delegados.

La presidencia de la Cruz Roja Española

Con motivo de su toma de posesión en el cargo de presidente de este Instituto benéfico, don Ricardo Burguete leyó ayer una vibrante alocución en el Dispensario Central de la Avenida de Pablo Iglesias al personal médico, damas enfermeras y de las demás dependencias de la Cruz Roja, que en crecido número acudieron a escucharlo.

Exaltó los valores morales de la Institución que preside, cuya obra meritísima de caridad y de abnegación ha visto y admirado constantemente durante toda su carrera militar. Adujo numerosos e interesantes casos en prueba de sus palabras, haciendo objeto de sus alabanzas, no sólo a las Hermanas de la Caridad, sino a las Damas de la Cruz Roja y a las enfermeras.

Alabó cumplidamente la Institución, a la que llama "signo y símbolo de salvación que debe envolver a todos", "depositaria de la caridad" y "mensajera de la paz".

Terminó ofreciendo, de una manera especial, su disertación a las enfermeras, y anunciando que en ocasión oportuna se dirigirá a los enfermos y a otros elementos de la Casa.

El señor Burguete fué muy aplaudido y felicitado al terminar su discurso.

El primer centenario de don F. de Elhuyar

Mañana lunes, día 6 del actual, se cumple el primer centenario de la muerte del que fué insigne hombre de ciencia, fundador del Seminario de Minería de Méjico, del Laboratorio de Química Industrial de Madrid, verdadero creador de la Legislación minera de nuestro país y autor de numerosas Memorias fundamentales de Química, Minería, Geología y Economía. Personalidad de renombre universal en su época y figura cuyo relieve científico se agiganta con el tiempo. El Cuerpo de Ingenieros de Minas, de acuerdo con la Sociedad Española de Física y Química, conmemorará la fecha del centenario con una sesión solemne, que tendrá lugar dicho día, a las cinco y media de la tarde en el salón de actos de la Escuela de Minas.

Participarán en dicho acto, para presentar la figura de Elhuyar en sus diversos aspectos, los señores: don Manuel Abbad y Bonet, director de la Escuela de Minas: "Significación del acto"; don Luis Bermejo, presidente de la Sociedad de Física y Química: "Acción de gracias"; don Enrique Hauser, presidente del Consejo de Minería: "La personalidad de Elhuyar"; don Augusto Gálvez Cañero, del Instituto Geológico Minero: "Tres retratos de Elhuyar"; don Enrique Moles, de la Sociedad Española de Física y Química: "Elhuyar químico"; don Pedro Novo y F. Chicarro, profesor de la Escuela de Minas: "Dos cartas de Elhuyar", y don Ceferino L. Sánchez-Avecilla, de la Sociedad Española de Física y Química y Laboratorio de la Escuela: "Elhuyar minero".

Proclamación del agraciado con el "Premio F. de Elhuyar", instituído por la Sociedad Española de Física y Química.

Curso sobre la familia en la Facultad de Filosofía

En la Facultad de Filosofía y Letras (Ciudad Universitaria) va a dar un curso monográfico, en su cátedra de Sociología don Severino Aznar. Tratará de la familia, la propiedad, la Religión y el lenguaje, deteniéndose en la consideración y refutación de las causas de descomposición de la familia, como: neomalthusianismo, "birth-control", divorcio, etc., etc.

La clase es de nueve a diez de la mañana, en el aula, número 11, los martes, miércoles y jueves. Hay autobuses que salen de la plaza de la Moncloa (en frente de la Cárcel Modelo), cada cinco minutos y tardan tres o cuatro en llegar.

Estudiantes Católicos de Derecho

El Seminario de Derecho Civil funcionará, como en años anteriores, en el presente, iniciando sus tareas, bajo la dirección del profesor de la Universidad Central, don Manuel Raventós, el próximo martes, día 7, en la "Casa del Estudiante", de siete a ocho de la noche, y continuará los martes sucesivos, con el mismo horario.

Dicho Seminario tendrá un carácter eminentemente práctico, resolviéndose casos de Derecho civil, mediante un proceso simulado, en que los letrados de las partes y el Tribunal sentenciador serán los estudiantes que asistan al mismo.

Las inscripciones, gratuítas, en el domicilio social, de siete y media a ocho y media.

El festival de los de Farmacia

Como estaba anunciado, se celebró en el salón María Cristina la función de los Estudiantes Católicos de Farmacia, a beneficio del fondo de excursiones de esta Asociación. Constaba el programa de la película "La expiación del doctor Fú-Manchú", y un fin de fiesta cómico, representado por los asociados señores López Márquez, Del Campo y Mendialdúa, bajo el título "Pepe, Jaimito y el señor Echevarría". Los tres gustaron mucho, y, en especial, el "Pepe", en sus bien timbradas canciones, y "Jaimito", con sus hilarantes salidas. Un público numeroso, en el que destacaba el bello sexi estudiantil de Farmacia, aplaudió y rió de la mejor gana.

"Lo pintoresco en la poesía francesa de hoy"

La escritora e hispanista Mme. Marcelle Auclair dió ayer tarde, en el Instituto Francés, su anunciada conferencia sobre "Lo pintoresco en la poesía francesa de hoy".

Habló de dos poetas franceses contemporáneos: Leon Paul Fargue, autor de "Poèmes, Vulturne", y otros poemas llenos de melancolía o de aspectos de la vida diaria y St. John Perse.

Fargue es el poeta de los barrios bajos de las grandes ciudades, de los pueblecillos provincianos, poeta de los recuerdos de la adolescencia. Mas el poeta lucha a menudo contra esa sensibilidad dolorosa, y lucha con su ironía, o su imaginación.

St. John Perse, seudónimo poético de una de las personalidades más eminentes de la alta diplomacia francesa, es, por lo contrario, un poeta todo luz. Se puede, por su exquisitez y sus extraordinarias virtudes plásticas, comparar a St. John Perse con Luis de Góngora.

La selecta concurrencia premió con muchos aplausos la disertación de Mme. Marcelle Auclair.

Curso de especialización sanitaria para ingenieros industriales

Mañana lunes, día 6, a la una de la tarde y en el local de la Escuela Nacional de Sanidad (calle de Recoletos, 19), tendrá lugar la inauguración de un curso de especialización sanitaria para ingenieros Industriales, organizado por la Escuela Nacional de Sanidad a petición de la Asociación Central de Ingenieros del ramo.

El mismo día, a las siete de la tarde, comenzarán las clases en el Instituto Nacional de Higiene, estando la primera lección—que versará acerca de "Epidemiología general. Microorganismos"—a cargo del doctor Román Manzanete.

Sociedad Geográfica Nacional

Esta Sociedad celebrará mañana lunes, día 6, a las seis y media de la tarde, su acostumbrada sesión científica, en la que seguirá tratándose de la organización de un Centro de Estudios Geográficos.

La conferencia de Marcelino Domingo, aplazada

Por enfermedad de don Marcelino Domingo queda aplazada hasta el lunes 13, a las siete de la tarde, la conferencia que debía dar mañana en el Ateneo.

Canciones de jóvenes vascos en la noche de Santa Agueda

Anoche, víspera de Santa Agueda, nos visitó un grupo numeroso de jóvenes de la "Agrupación de Estudiantes Vascos".

Aunque armados de gruesos garrotes de fresno, sus propósitos eran pacíficos: saludarnos a coro, entonando las dulces canciones que los mozos vascongados, y, en especial, los vizcaínos, entonan en memoria de la que padeció martirio el 5 de febrero del año 251. Tiene esta ronda un carácter benéfico y cultural, que le presta nuevo atractivo: el atender a un ropero de pobres y el editar unas conferencias sobre "El caserío", que se celebran en el Hogar Vasco.

Anoche, durante buen rato, el eco de sus voces robustas pobló nuestra casa, mientras los golpes acompasados de los palos retumbaban sobre las naves de los talleres, donde se escuchaba el apresurado teclear de las linotipias.

La visita fué gratísima y nos complace dar público testimonio de nuestro agradecimiento.

Boletín meteorológico

Estado general.—Una nueva borrasca entra en Europa por el Norte de las Islas Británicas, llueve por estas islas, Escandinavia y Alemania con vientos moderados del Oeste. Las altas presiones abarcan el Sur de Francia, la Península Ibérica e Italia.

Por España el tiempo es bueno, de cielo claro por todas las regiones, excepto Cantabria y Sur de Andalucía, que están con algunas nubes y la temperatura está por encima de la normal en toda la Península.

Para hoy

Ateneo (Prado, 21).—6,30 t. Don Eduardo Hernández Asiain, recital de violín, acompañado al piano por don Federico Quevedo.

Círculo Carlista (San Bernardo, 2).—6,30 t. Padre Rafael de la Cruz: "Lourdes, Roma, Tierra Santa y sus monumentos".

Conferencia de Prensa (Teatro Alkázar).—11,30 m. Corpus Barga: "La República y la Prensa".

Museo del Prado.—11 m. Don José López Agüero: "Pintores españoles de segundo orden durante los siglos XVI y XVII".

Para mañana

Academia Matritense del Notariado (Juan de Mena, 9)—7 t. Don Ramón Feced: "La Reforma agraria en relación con el Notariado".

Academia Médico-Quirúrgica (Esparteros, 9).—7 t. Sesión científica.

Acción Municipalista Española (Bola, 2).—7,30 t. Don José Dalmau Montaña: "Posibilidades para el progreso futuro de Madrid".

Agrupación Profesional de Periodistas (Plaza del Callao, 4).—7 t. Junta general ordinaria.

Asociación de Alumnos de Ingenieros Agrónomos (Marqués de Valdeiglesias, 1). 7 tarde. Don Ezequiel González Vázquez: "La ciencia forestal y su enseñanza en España".

Ateneo de internos de la Facultad de Medicina (Atocha, 104).—7 t. Doctor Pascua: Conferencia sobre reumatismo.

Instituto Francés (Marqués de la Ensenada, 10).—7 t. M. Guinard: "El delta del Ródano: Aigues-Mortes, La Camargue, el lago de Berre".

Instituto Madinaveitia (Argumosa, 31). 12 m. Doctor R. Luis y Yagüe: "Referencias anatómicas en aparato digestivo, sus aplicaciones al diagnóstico". Inauguración del cursillo de gastro-enterología práctica.

Otras notas

Banquete a Astrana Marín.—El banquete-homenaje a don Luis Astrana Marín, con motivo de su edición de las "obras completas de don Francisco de Quevedo Villegas", se verificará mañana lunes, día 6, a las dos en punto de la tarde, en el Hotel Florida.

Las tarjetas, al precio de 18 pesetas, pueden adquirirse en el Centro Radical, Preciados, 1; Sindicato de Actores Españoles, Avenida de Eduardo Dato, 7; Casa de Cuenca, Huertas, 13, y en el hotel.

Casa de la Mancha.—Esta Sociedad ha establecido su nuevo domicilio en la calle de la Bolsa, número 14, segundo, en cuyos salones iniciará en breve sus clases y fiestas familiares.

Casa de Levante.—Como reconocimiento a la acertada labor realizada por el presidente de la Junta organizadora de esta entidad, don Tadeo Villalba, un grupo de socios organizó un homenaje en su honor. Este ha rogado que el homenaje se transforme en una entrega de libros a la biblioteca de la Sociedad, lo cual se celebrará el domingo, a las cinco de la tarde, en el domicilio social, Conde Peñalver, 22 y 24.

Centro segoviano.—Esta entidad celebró la Junta general ordinaria de fin de año. Se aprobó la Memoria anual, el balance de cuentas y varias interesantes proposiciones. Por fin se procedió a la elección reglamentaria para cubrir las vacantes existentes en la Directiva.

Círculo Vallisoletano.—Esta entidad ha instalado sus oficinas en la Avenida de Pi y Margall, número 5.

Cursillo de Radiografía.—El día 1 de marzo comenzará en el Laboratorio de Electrología y Radiología de la Facultad de Medicina un cursillo de "Fundamentos y técnica de la Radiografía", a cargo del profesor doctor J. Martín Crespo. El número de alumnos será limitado. En el citado Laboratorio se facilitan detalles a las personas a quienes interese.

Cursillo sobre fracturas.—Organizado por la Asociación Profesional de Estudiantes de Medicina (F. U. E.) se celebrará en el próximo mes de marzo un cursillo sobre "Práctica de las fracturas" a cargo del profesor auxiliar doctor Bastos. Las lecciones se celebrarán en la Facultad de Medicina y tendrán un marcado carácter práctico.

Homenaje a un jefe de Correos.—Ayer se reunieron en comida íntima, en el Círculo de la Unión Mercantil, los elementos de la Agrupación Postal Republicana, que la ofrecieron como homenaje de adhesión y cariño a su presidente, don Cirilo Martínez y Martínez del Campo, por el éxito que entre los funcionarios postales ha tenido su folleto "Lo que debe ser y hacer un director técnico de Correos". Las flores que adornaban la mesa se enviaron a la señora de don Rafael Guerra del Río, presidente honorario de aquella entidad.

Intercambio con jóvenes extranjeros.—La Junta para Ampliación de Estudios tiene establecido un intercambio de jóvenes españoles con franceses, alemanes e ingleses, para el estudio de las respectivas lenguas, especialmente durante el verano. A quienes interese pueden adquirir detalles en el domicilio de la Junta, Medinaceli, 4.

Los jubilados de la Trasatlántica.—La Comisión de reajuste de pensiones y jubilaciones del personal de la Compañía Trasatlántica pone en conocimiento de los jubilados y pensionistas de la Compañía Trasatlántica que les interesa rellenar las fichas que se facilitarán en estos sitios: Benidorm (Alicante), don José Llorca; Valencia, don José Otero, Chapa, 43 (La Naval), Grao, puerto; Barcelona, "La Naval", Mar, 82, Barceloneta, y Asociación de dependientes de Agencias Marítimas, Nueva de San Francisco (Casa del Pueblo); Cádiz, don José González Mogán, Ruiz de Bustamante, 3; Puebla del Caramiñal, don Justo Paradas; Santander, don Pedro Vergara, Magallanes, 6 (Casa del Pueblo); Bilbao, don Benedicto Campos, Unión Marítima, Jado, 5, Erandio; Gijón, don Manuel Vilsor, Innerarity, 49 (Centro Obrero); Madrid, Asociación Jubilados de la Compañía Trasatlántica, Santa Teresa, 2, segundo; Coruña, don Juan Freire; Barcelona, Comisión de jubilados, don Rafael Rosety.

CARRAL Abrigos. Vestidos. Precios de propaganda. ATOCHA, 32.

SANATORIO DE LA FUENFRIA
CERCEDILLA (Madrid)
Médico director: Dr. Manuel Tapia
Médico consultor: Dr. Luis Sayé
Pensión completa, incluída asistencia médica: de 28 a 40 pesetas.
Oficinas en Madrid:
Alcalá Zamora, 44. Teléfono 16704.

Ornamentos de Iglesia
ARTEAGA.—Paz, 9
CASA DIRIGIDA POR SACERDOTES
Se confecciona cuantos objetos se necesitan para el Culto Divino. Paz, 9. Madrid

HOTEL INGLES
Echegaray, 12. MADRID
Habitaciones, desde 6 pesetas. Pensión desde 18. Grill Room El mejor restaurant

HOTEL ASTURIAS
La mejor situación de Madrid.
Habitaciones, desde ocho pesetas. Pensiones, desde 18 pesetas.

BAZAR DE LA UNION
Mayor, 1. Puerta del Sol.
COCHES PARA NIÑOS

Ayer se aprobó el empréstito de los cincuenta millones

"El Ayuntamiento deberá pagar más del 7,42 de interés". "Se nos presta en peores condiciones que a los particulares" (Regúlez). "Empréstito Rico y empréstito pobre" (Zunzunegui). "Este debe ser un punto de contrición para el futuro" (Salazar Alonso). "Las consecuencias de una administración deplorable" (Cort)

La sesión de ayer fué una de las memorables del actual Ayuntamiento, del mismo modo que lo fué la de los 80 millones y, posteriormente, la aprobación del proyecto de urbanización del Extrarradio. Cincuenta millones que el Ayuntamiento emite al 80 por 100 de valor nominal, 5,50 de interés, libres de impuestos durante diez años. Es decir, una emisión de papel público a un interés que, incluída la amortización, se eleva al siete y medio por ciento, y que, en resumidas cuentas, sólo ha servido para pagar la mitad de las deudas que el Ayuntamiento ha contraído con la Banca privada.

¿Y qué se ha hecho, preguntará el lector, con tantos millones, gastados en gran parte y en parte comprometidos?

Pues un conjunto de obras a las que ha servido de acicate, no un plan de urbanización aprobado, sino el deseo de dar trabajo a las cuadrillas de obreros que se han ido admitiendo en mayor número del que permitía el debido ritmo de las obras, y a las que no se ha querido licenciar. El Ayuntamiento, por sí solo, ha querido solucionar todo el problema de paro de la industria madrileña. Por otra parte, el señor Muiño, brazo ejecutor en cuanto delegado de Obras, de esta política impuesta por la minoría socialista, se ha constituído en jefe técnico de ellas, imponiendo sus criterios a las oficinas municipales, supliendo con sus iniciativas la ausencia o deficiente confección de proyectos y presupuestos, y hasta adelantándose a los acuerdos municipales, en la seguridad de que la ciega masa de los votos de la mayoría aprobaría lo hecho.

Y lo que el señor Muiño representa en las obras del Extrarradio y del ordinario, representa en la política general de gastos y, especialmente, en el capítulo de enseñanza, el señor Saborit.

Mas dejemos estas consideraciones generales para cuando podamos hacerlo más detenidamente. Limitémonos, y es tarea sobrada, a reflejar la sesión de ayer, a cargo de las primeras figuras de las derechas, de quienes se puede afirmar, aplicando un concepto cervantino, que presidieron los debates desde sus respectivos escaños. Porque ya no se cuentan los supervivientes de los naufragios por grupos, sino por individuos. Ayer, los señores Cort, Layús, Madariaga, Regúlez y Zunzunegui, desde sus asientos, repetimos, presidieron la sesión.

El peso del debate lo llevó el señor Regúlez. Sobre la solidísima armazón de sus datos, manejados con elocuencia, apoyóse el señor Cort para hacer unas consideraciones de política económica general, dando así una mayor trascendencia al debate.

El señor Salazar Alonso, de la mayoría, aunque se creyó en la necesidad de votar, protestó de que se le pusiera en el trance de tener que hacerlo, y de que una política desacertada haya creado "la dolorosa y tremenda realidad de tener que acudir a la Banca privada y aceptar sus condiciones". Conste así en elogio del concejal radical. Pero serían más bellas sus palabras si al fuego de ellas acompañara una actuación eficaz.

Las gestiones de la Alcaldía

El señor Rico, al reanudarse la sesión, hizo una breve historia del empréstito. Cómo los alcaldes señores marqués de Hoyos y Ruiz Jiménez no se atrevieron a lanzarlo, esperando a que el mercado mejorase, y cómo la actual situación del mercado se debe a las repercusiones de la crisis mundial y a los trastornos que lleva inherente una revolución y un cambio de régimen. Ya los últimos Ayuntamientos de la Monarquía usaron del procedimiento de abrir cuentas de crédito.

En sus gestiones, la Alcaldía se ha limitado a hacer todo lo posible para que el concurso no quedara desierto. Al juzgar las condiciones del mercado y la perentoriedad de las necesidades del Ayuntamiento. Ruego a los señores concejales que en la discusión se aparten de toda pasión política y fijen sólo su vista en el bien y en el porvenir de Madrid.

El señor Saborit, como presidente de la Comisión de Hacienda, manifestó que ésta en nada ha intervenido. Pero estima que, dadas las actuales circunstancias financieras, las condiciones del empréstito constituyen un formidable éxito de la Alcaldía. No se puede rechazar la propuesta, porque tal vez si se esperara, tuviera que hacerse en peores condiciones.

Un empréstito sólo para cancelar cuentas de crédito

El señor Regúlez: Quiero apartar toda intención política de mis palabras y hablar de manera que puedan convencerse los concejales republicanos y socialistas de que la operación propuesta es perjudicial al Ayuntamiento, a tal punto, que la fecha de su aprobación se recordará como nefasta en la historia económica de aquél.

Comienzo por manifestar que la seriedad de las firmas que han acudido descarta toda posibilidad de recelo sobre la limpieza de la operación. Para estudiar el empréstito basta con examinar las condiciones. (El orador lee las que el lector ya conoce.)

Es decir, añade, que hemos recibido 50 millones para cancelar las cuentas de crédito que teníamos abiertas en la Banca privada. Después de canceladas, faltan por cancelar en el Banco de España otras que importan 35 millones. Nos encontramos, pues, con nueve millones, que recibimos de los Bancos, después de pagar lo que les debíamos. La Banca exige como condición que el Banco de España acepte los valores municipales al tipo de pignoración del 80 por 100, y éste no ha contestado.

El seguro de negociación que se nos exige es del 3 por 100, y nunca ha sido superior en los empréstitos anteriores al 1,50. Es decir, duplicamos la prima de comisión. Tenemos, además, que entregar a la Banca, para gastos de propaganda, 150.000 pesetas, gastos que, o no han figurado en empréstitos anteriores, o han sido mucho menores.

¿Qué representan estas condiciones para el Ayuntamiento? Representan que durante diez años percibirán los compradores de los títulos un interés de un 7,4257 por 100.

En peores condiciones que a los particulares

Y es sorprendente que se nos exija un interés muy superior al que se exige actualmente—¡no se diga que las condiciones del mercado son tan malas!—a empresas particulares, mucho menos solventes que el Ayuntamiento. Este ha emitido siempre a un tipo muy cercano al Estado, del que sólo nos hemos diferenciado en un 0,25, a lo sumo. Cuando el Estado ha emitido al 91, el Ayuntamiento, cuando peor, lo ha hecho al 95 y a un tipo semejante de interés. Y he aquí, en contraste, que estos mismo días una empresa minera, cuya solvencia no es comparable con la del Ayuntamiento emite a un tipo de seguro de un 6,67. ¿Por qué la Banca va a exigir un 1 por 100 más al Ayuntamiento?

Como el señor Cantos, al llegar a este punto en su discurso el señor Regúlez, hiciera gestos negativos, le requirió éste para que sacara un lápiz e hiciera el cálculo de lo que percibirán los propietarios de los valores municipales:

—Vaya apuntando—le decía, a la vez que le dictaba los datos.

—Porque—añadía el mismo señor Regúlez—, ese 7,425 es lo que percibirán los propietarios de los títulos, porque al Ayuntamiento le cuesta mucho el empréstito.

El empréstito "Rico"

Pero vamos a ver si en estas condiciones nos conviene el empréstito. La Banca nos da actualmente el dinero, al 6,25 por 100, y con la conversión nos cuesta al 7,50. ¿Nos puede convenir esta conversión? ¿Tan apremiante es la situación del Ayuntamiento, que para recibir ocho millones de pesetas, que es lo que le va a quedar después de cancelar las cuentas de crédito abiertas en la Banca privada (no las que tiene, además, en el de España) quiere comprometer el pago de tres millones más de pesetas al año? Sólo si la Banca nos hubiera amenazado con retirarnos el crédito podríamos vernos obligados a admitir estas onerosísimas condiciones. ¿Qué puede hacer el Ayuntamiento con sólo ocho millones que va a percibir?

Lee el orador el párrafo primero de la ley de usura, que castiga a los que exigen un interés notoriamente superior al corriente en el mercado, prevaliéndose de la situación angustiosa del prestatario o de su inexperiencia. ¿Tendremos que ampararnos en la ley de usura?—decía.

¿Y cómo—pregunta festivamente al alcalde—puede apoyar un empréstito desventajoso, que llevará su nombre?

Y vosotros, socialistas, ¿cómo podéis ofrecer unos intereses que beneficien y fomenten la clase de los rentistas?

—Su señoría no sabe nada de eso—interrumpe el señor Gómez.

—Yo, señores, había leído algunos modestos manuales de economía socialista y tenía entendido...—contesta don Aurelio al ferroviario don Trifón.

—Sí, señor—interviene el señor Salazar en apoyo del señor Regúlez—. Lo que hace el socialismo es pedir dinero al capital, al que quiere destruir.

El alcalde contestó en un amplio discurso al señor Regúlez, dando de lado al estudio de las características técnicas del empréstito, para destacar el que la imposibilidad de obtenerlo en mejores condiciones y la necesidad de realizarlo, aconsejan la votación del dictamen.

Como aludiera a lo dicho por el señor Regúlez de que el empréstito llevará el nombre de su alcalde, el señor Zunzunegui, interrumpiéndole, dijo:

—¡No se va a llamar el empréstito "Rico", sino el empréstito "pobre".

Por otra parte, decía el señor Rico, el que la situación del mercado no permita mejores condiciones, no perjudica a nuestro crédito. Es como si un amigo al que pedimos dinero no nos lo puede prestar porque no lo tiene. El señor Regúlez, cuando decía que sólo vamos a recibir ocho millones, es injusto, pues el pagar las deudas es aumentar el numerario.

Contrición para el futuro

El señor Salazar Alonso, radical, cree que el hablar con sinceridad no puede perjudicar al Ayuntamiento cuando hay ya presentada una oferta. Hace resaltar lo poco que suponen los ocho millones que se van a recibir ante las obras comprometidas, que se ejecutan a veces sin estudios ni proyectos para atender a ciertos compromisos exteriores.

Ya sé que es indispensable. Pero sé que al votarlo contraigo una grave responsabilidad, y lo hago simplemente por tratarse de un remedio heroico. No podemos ocultar la realidad invocando las circunstancias mundiales. Tenemos que acudir a la Banca privada, porque el pequeño ahorro, el dinero de la pequeña industria y del comercio no vendría a nuestras ventanillas, porque sufre el azote de una política desacertada.

—Que todos tengamos—termina—un punto de contrición para abrir una época que no tenga las actuales consecuencias.

El señor Galarza afirmó en su discurso, después de expresar el respeto que le merecían los datos y la actitud tomada por el señor Regúlez, que lo hecho por la Banca privada es una confabulación y un abuso para lograr un magnífico negocio. Y ante ello no hay sino el resignarse, o el continuar con las pignoraciones. Pero esto último no puede ser, porque llegaría un día en que se nos retiraría el crédito o se utilizaría como arma la calidad de acreedor.

El señor Cantos hizo resaltar la necesidad que hay de aceptar el pleito para no paralizar los tajos de trabajadores.

Las consecuencias de una administración deplorable

El señor Cort, uno de los cinco concejales que se opusieron al dictamen, dijo: Creo que se deben decir pocas palabras; pero claras. No es buena norma administrativa emprender obras con cargo a un presupuesto extraordinario cuando no se han negociado los valores. Las cuentas de crédito pueden justificarse ante una dificultad o en un caso determinado; pero no es buena norma usar de ellas como de un ingreso normal. Y, sobre todo, a las obras y a los gastos debe preceder una política general cuyas líneas generales se deben trazar de antemano, y cuyo ritmo débese respetar.

Porque nosotros trabajamos para obtener dinero con el que hacer obras y hay quienes se limitan a la bella tarea de emprenderlas, pensando "que ya vendrá el dinero" para pagarlas.

En suma, señores, que la administración seguida ha sido deplorable, y ello es la causa verdadera de lo que ahora discutimos y lamentamos.

Rectificó el señor Regúlez y solicitó que, puesto que la vida del Ayuntamiento actual va a ser tan breve y lo que va a entrar en arcas municipales es tan poco, que debemos buscar por cualquier otro medio la pequeña cantidad necesaria para continuar las obras hasta abril, y la negociación del empréstito dejarla al Ayuntamiento futuro, que, probablemente, la podrá realizar en mejores condiciones.

Puesto a votación, se aprobó el pliego presentado por la Banca privada por 26 votos contra 5.

Curso de Cultura Superior Religiosa

La Federación de Amigos de la Enseñanza (FAE), comenzará mañana lunes un curso de Cultura Superior Religiosa, con motivo de haber abierto el Año Santo para toda la cristiandad Su Santidad el Papa.

El tema general del curso "Jesucristo y su obra", será desarrollado en cuarenta lecciones, por el profesor de la Universidad Católica de Santiago de Chile, don Nicolás Marín de Negueruela, presbítero.

Las inscripciones pueden hacerse en el domicilio de la FAE, Manuel Silvela, 1, primero.

315 PLAZAS A OPOSICION
de Auxiliares y Oficiales de Instrucción Pública, con 2 500 y 3 000 pesetas. No se exige título para Auxiliares Se admiten señoritas Para programas oficiales, que regalamos. "Contestaciones" y preparación con PROFESORADO DEL CUERPO en "INSTITUTO REUS", PRECIADOS, 23, y PUERTA DEL SOL, 13, MADRID. En las últimas oposiciones de dicho Cuerpo obtuvimos el núm. 1 y 35 plazas.

M. MINERO — ORTOPEDICO
Constructor de aparatos de ortopedia
Príncipe, 28. 12209. (Frente a San Ignacio.)

Sanatorio GREDOS
Tuberculosis. — Pensiones módicas
Arenas de San Pedro (Avila)

Información comercial y financiera

BOLSA DE LONDRES

(Cotizaciones del cierre del día 4)

Pesetas (41 7/16), 41 15/32; francos (87), 87 1/16; dólares (3,39 11/16), 3,40; libras canadienses (4,02), 4,035; belgas (24,445), 24,425; francos suizos (17,615), 17,62; florines (8,45), 8,46; liras (66 7/16), 66,50; marcos (14,295), 14,305; coronas suecas (18 15/32), 18,50; danesas (22,40), 22 7/16; noruegas (19,50), 19 7/32; chelines austriacos (29,50), 29,50; coronas checas (114 5/8), 114 5/8; marcos finlandeses (227), 227; escudos portugueses (110), 110; Dracmas (600), 600; Lei (575), 575; Milreis (5 3/8), 5 3/8; pesos argentinos (41 3/4), 41 3/4; pesos uruguayos (34), 34; Bombay, 1 chelín, 6 5/32 peniques; Shangai, 1 chelín, 8 3/16 peniques; Hongkong, 1 chelín, 3 1/2 peniques; Yokohama, 1 chelín, 2 15/16 peniques.

BANCO DE ESPAÑA

Situación del día 4

Activo.—Oro en Caja, 2.258.873.133,62; Corresponsales y Agencias del Banco en el extranjero, 283.116.034,45; Plata, 607.685.283,23; Bronce por cuenta de la Hacienda, 2.426.502,58; Efectos a cobrar en el día, 8.861.924,47; Descuentos, 963.181.129,44; Pagarés del Tesoro, ley de 2 de agosto de 1899, 87.235.898,31; Pólizas de cuentas de crédito, menos Créditos disponibles, 263.974.593,92; Pólizas de cuentas de crédito con garantía, menos Créditos disponibles, 1.404.412.534,62; Pagarés de préstamos con garantía, 33.773.951,15; Otros efectos en Cartera, 18.488.763,89; Corresponsales en España, 7.822.587,31; Deuda amortizable al 4 por 100, 1928, 344.474.903,26; Acciones de la Compañía Arrendataria de Tabacos, 10.500.000; Acciones del B. de Estado de Marruecos oro, 1.154.625; Acciones del Banco Exterior de España, 6.000.000; Anticipo al Tesoro público, ley de 14 de julio de 1891, 150.000.000; Bienes inmuebles, 49.720.909; Tesoro público, 73.056.799,32. Total: 6.574.759.573,57.

Pasivo.—Capital del Banco, 177.000.000; Fondo de reserva, 33.000.000; Fondo de previsión, 18.000.000; Reserva especial, bases tercera y séptima de la ley de 29 diciembre 1921, 17.799.499,73; Billetes en circulación, 4.867.131.025; Cuentas corrientes, 901.714.198,96; Cuentas corrientes en oro, 392.827,96; Depósitos en efectivo, 10.326.615,47; Dividendos, intereses y otras obligaciones a pagar, 71.922.849,96; Ganancias y pérdidas, 29.306.974,18; Diversas cuentas, 448.165.582,31; Tesoro público, 128.933.279,89. Total: 6.574.759.573,57.

* * *

El balance del Banco de España del día 4 acusa, con respecto al día 28 de enero, las diferencias siguientes:

Activo.—Oro en Caja, disminuye en 87.753,03 pesetas; en el extranjero, aumenta en 2.093.190,32; Plata, disminuye en 2.237.005,13; Descuentos, disminuye, en 21.600.790,47; cuentas de crédito, menos créditos disponibles, aumento de 3.270.771,63; cuentas de crédito con garantía menos créditos disponibles, aumento de 28.600.464,24; Tesoro público, aumento de 5.716.795,09.

Pasivo.—Billetes en circulación, aumento de 98.393.600 pesetas; cuentas corrientes, disminuyen en 45.446.351,49; Dividendos, intereses y otras obligaciones a pagar, disminuyen en 23.753.157,79; ganancias y pérdidas, aumento de 1.235.502,39. Total, aumento de 12.276.074,67 pesetas.

Resumen semanal de la Bolsa de Madrid

Ni la liquidación de fin de mes, ni los acontecimientos de índole económica y política registrados durante la semana han logrado variar el conjunto de la impresión bursátil. Han variado, sí, los detalles: se ha verificado un ligero desplazamiento de tendencias en los tan definitivos sectores; en fin, el mercado se divide. Pero la Bolsa no ha manifestado ni menos síntomas de reacción, ni menos indicios de mayor hundimiento

Una semana cualquiera, sin trazos fuertes que marquen una tendencia sobresaliente y con algunas notas particulares de valor insignificante que matizan el proceso de los cursos, pero que no hacen salir de la vulgaridad a esta semana gris que abarca los desechos del mes anterior y los principios del nuevo Una semana más.

* * *

Se alzó frente al resurgir de acusada fuerza que tuvieron los Fondos públicos en la semana anterior, el aparente sostenimiento—mezcla de voces y de deseos—de los grupos de valores industriales. Los distintos sectores bursátiles van moviéndose en esta plataforma giratoria, a que se asemeja el mercado y la suerte del alza, o de la animación unas veces recae sobre las Deudas del Estado, otras sobre las obligaciones industriales, otras sobre los valores de renta variable. Hace mucho tiempo que la Bolsa no ha presentado un conjunto sin tacha, una totalidad satisfactoria Parece que un sector es parásito de los restantes. Y es que, en realidad, la consecuencia palmaria que se deduce es que no hay dinero. Emisiones con cuenta gotas, bien administradas, intereses elevados... Poco dinero y dinero caro el poco que hay.

Esta semana, Fondos públicos ha perdido el favor de que gozaban en las últimas semanas del mes de enero, y los valores industriales aparentaron tener un aspecto eufórico. Pero sólo apariencias. Si descontamos el alza de Explosivos, a influjo de factores más complejos, no hay diferencias de gran montaje. Y sobre todo, están las acusadoras cifras del escaso negocio realizado. No ha habido actividad. Y animación sin negocio es ruido sin nueces.

* * *

El tema político ha estado a la orden del día. No se ha hablado más que de política. Y concretando más: de crisis Muy diversas opiniones circulaban a este respecto: los que creían firmamente en ella y los que creían con un escepticismo resignado.

¿Han influído los rumores políticos en la marcha del mercado durante la semana? Creemos que sí: los rumores han tenido más consistencia que en cien ocasiones anteriores; tal vez desde el mes de junio a esta parte no habían tenido tanto peso. Pero han influído menos de lo que se creen: para nosotros la repercusión mayor está en la escasez de negocio, pese a los intentos de alza notados en el parquet. Las inquietudes del momento político cristalizaban en una creciente reserva del dinero, que se situaba en espera del desarrollo de los acontecimientos. Ninguna tendencia se atrevería a descararse.

Otra pregunta se deslizaba al socaire de esta actitud del mercado: ¿en qué plan está la Bolsa, en plan personalista como en tiempos pasados de ilusiones vencidas? Nuestra impresión, recogida en el latir diario de los corros, es ésta: en plan antisocialista. Obsesión de todos los comentarios era el desplazamiento de los socialistas del Poder.

* * *

Alzas y bajas quedan compensadas en el departamento de Deudas del Estado. Y en fiel queda alguna clase—como el exterior—que no refleja variación ninguna en los cambios de cierre.

La primera jornada bursátil marcó el rumbo de los valores del Estado durante la septena: hacia abajo. Y en esta dirección, con ritmo profundamente irregular en el concierto diario y en la trayectoria diaria, siguieron hasta el viernes. La última sesión nos sorprendió con un ligero cambio de tendencia, que hace recuperar a muchas clases de Deudas las ganancias con que aparecen en las comparaciones del cierre.

Lo Tesoros permanecen insensibles a estas variaciones del grupo.

En cambio, se incorporan a él, y con pujanza de bastante raigambre, las Deudas ferroviarias. Pero contrariamente a lo sucedido con los Fondos públicos, en la última jornada pierden consistencia y retroceden unos dos cuartillos casi todas las series de las 5 por 100, 4,50 por 100 de 1928.

Bonos oro tienen mercado flojo: no acaban de cobrar animación, ni siquiera con la debilidad que apunta en el mercado de los cambios nuestra divisa.

* * *

En valores municipales no han variado las características de la semana anterior. Continúa abundando el dinero, siquiera las cantidades negociadas no alcancen una intensidad excesiva Todas las clases cierran con alza evidente, alguna cifrada en cerca de dos enteros. Descuella la buena situación del Erlanger, que, si bien no se cotiza en toda la semana, queda ofrecido a 102, con dinero a 100,50.

Las Cédulas Hipotecarias no adelantan en la marcha ascendente de días atrás. En cambio, las del Crédito Local consiguen nuevos avances, incluso en la última sesión, en que la flojedad irregular de las del Hipotecario se acentuó. Destaca la constancia de las nuevas cédulas 5,50 por 100 de 1932 que desde que empezaron a cotizarse en Bolsa han mantenido el cambio de 93

* * *

Cuatro clases de títulos se han cotizado durante la semana en el corro bancario: Banco de España, que pierde en dos envites tres duros y repite el mismo cambio de 512 en los tres últimos días; Río de la Plata, que no varía a 70, y queda en casi todas las sesiones con dinero a este mismo precio y sin mercado; Español de Crédito, que, tras unas semanas de ausencia, repite la cotización de 200, y Banco de Crédito Local, que se inscribe después de unos meses de ostracismo con pérdida de 140 puntos. Nada más en este sector.

Bastante animado el sector de valores eléctricos. En ellos destaca el auge que adquieren las Hidroeléctricas Españolas, tanto viejas como nuevas Las primeras ceden algo el viernes: a 122, después de haber pasado de 117 a 123, y las nuevas, de 112,50, cambio primero con que salieron al mercado, quedan con dinero a 116.

Mengemor, sin inscripciones, queda a 144, con dinero a 143. Las Guadalquivir, también sin inscripciones, después de hacerse a 97, quedan con dinero a 99, y ofrecidas, a la par. Firmes y resistentes las Telefónicas, tanto preferentes como ordinarias.

Por las diferencias en los cursos, uno de los grupos que mejor disposición señalan es el de valores mineros. Y más que el grupo, las minas del Rif, puesto que los demás valores aparecen silenciados. Las portador pasan de 240 a 250, y quedan con papel a 249, y con dinero, 246. Las nominativas ganan 12 enteros: a 200. Ni Guindos ni Felgueras.

* * *

Jornadas enteras transcurren sin que se inscriban en los cuadros de cotizaciones los valores ferroviarios. Transcurren las sesiones en completa inactividad para este sector. El negocio es sensiblemente inferior esta semana sobre el de la anterior. No acaba de ponerse en claro el problema ferroviario, y los recelos que a este respecto siente el mercado no logran ser eliminados.

Azucareras y Petrolitos no consiguen modificaciones dignas de ser destacadas en el curso de la semana. Hay para estos valores muy poca animación, y en muchas ocasiones resulta hasta difícil conseguir un cambio.

Explosivos cierran con mejora de catorce enteros: a 670, y se hicieron hasta 675. Este corro fué el reflejo de las inquietudes del mercado, movido a impulsos de los rumores políticos. Queda en medio de una gran indecisión, con la lucha de tendencias encontradas y en espera del desenvolvimiento de los acontecimientos políticos.

* * *

La peseta ha seguido registrando esta semana ligeras fluctuaciones con respecto principalmente a la libra, que continúa manteniendo su firmeza, dirigida por las autoridades británicas. El franco ha denotado mayor sostenimiento, y el dólar recupera parte de las pérdidas de las semanas anteriores. Las gestiones para llegar a un Convenio sobre divisas con Alemania, han entrado en una neuva fase con el viaje del director del Centro de Contratación de Moneda a Berlín. Los cursos seguidos por las principales divisas durante la semana han sido los siguientes:

Monedas	Precdte.	L.	M.	M.	J.	V.	S.	Difercia.
Francos ...	47,70	47,70	47,70	47,70	47,70	47,70	47,70	=
Suizos	236,60	236,60	236,60	236,60	236,60	236,60	236,60	=
Libras	41,55	41,45	41,40	41,40	41,45	41,50	41,50	— 0,05
Dólares ...	12,22	12,23	12,23	12,23	12,23	12,23	12,23	+ 0,01

Socialismo y Producción

Conferencia del señor Olariaga

Don Luis Olariaga, profesor de Política social de la Universidad Central, pronunció ayer en la Academia de Jurisprudencia, ante numeroso concurso, una conferencia sobre el tema "Socialismo y Producción". La especialización académica del conferenciante, llenó al público de curiosidad, por saber lo que el competente profesor pensaría del socialismo.

Comenzó el señor Olariaga su disertación, manifestando que no le movían intenciones políticas y que sus conclusiones derivaban de una consideración objetiva del problema. Aludió al pensamiento filosófico del siglo XVIII, padre de un liberalismo romántico, que llegó a alcanzar expresión en el mundo económico, por medio del capitalismo. Se ocupó de Saint Simon y de los primeros socialistas, llenos de una emoción de justicia y preocupados por la reparación de las miserias que el capitalismo arrastraba consigo. Este sentido espiritual se trocó por un materialismo en la figura de Carlos Marx, imbuído de la filosofía hegeliana, cuyos principales puntos de vista glosó atinadamente.

El señor Olariaga reconoce los abusos del capitalismo, pero encuentra en la posición socialista de los partidos marxistas que gobiernan en los Estados burgueses, una formidable contradicción; a saber: ir minando el capitalismo, que es el órgano de la producción, sin sustituirlo ni mejorarlo por el momento. Es decir, una tendencia puramente negativa. Esto conduce a la ruina. A juicio del conferenciante, el socialismo no cabe en un Estado liberal. El socialismo, en cuanto aspira a su realización, necesita de un Estado antiliberal, al estilo del construído por Stalin hombre asiático, espíritu de geómetra. El conferenciante se ocupó de la economía soviética, afirmando que el tenor de vida de los obreros ha descendido, que el plan quinquenal es una reparación que restaura los daños del primitivo comunismo, mediante una capitalización por el Estado. El Estado ruso no contiene esencias de civilización europea, sino asiática. Su tono igualitario, es la antítesis de la libertad.

Afirmó que Marx es responsable del tono desesperado y triste de las aspiraciones obreras, de la utópica convicción de que el Estado puede sustituir al empresario privado, y de la creencia generalizada entre la masa obrera de que el capitalismo es una bolsa sin fondo a la que se le puede exigir infinitamente.

El señor Olariaga terminó insistiendo en que dentro de un Estado capitalista, el proletariado no puede atacar vitalmente a los empresarios, que son el órgano de la producción, sin grave riesgo para el bien común. Los primates del socialismo, aun los más cultos y bien intencionados, conservan el fondo romántico de los primeros socialistas, pero no creen en la eficacia de la estatificación. Volvamos los ojos—concluyó—a una vida más espiritual, de mayor cordialidad humana.

El señor Olariaga fué ovacionado. Presidió la sesión don Antonio Goicoechea.

Historia de las teorías económicas

Mañana lunes, a las siete y media, pronunciará una conferencia don Víctor Pradera en el Centro de Cultura Superior Femenina, Serrano, 37, en el curso de Historia de las teorías económicas.

El Consejo Ordenador de la Economía Nacional

El Consejo Ordenador de la Economía Nacional ha facilitado una nota sobre las reuniones celebradas estos días. Da en ella cuenta de la inauguración de los nuevos locales. Añade en ella que, no obstante su incipiente e incompleta organización, el Consejo actuó en cuantos problemas económicos se plantearon en términos perentorios, estudiando de una manera urgente la solución de los problemas de carbón, del papel, de las piritas, del plomo, etc.

En este sentido inició desde los primeros momentos su programa de trabajos, formando las Comisiones del Papel, del Nitrógeno, de la Maquinaria Hidráulica y Eléctrica, de la Tarificación Eléctrica, de la Madera, etc.

Las reuniones de sus plenos se celebrarán todas las semanas sin solución de continuidad.

Uno de los estudios que inmediatamente va a comenzar y que ya se encuentra debidamente perfilado por los elementos técnicos, es el referente a la futura política arancelaria de España.

Se ha acordado la formación de una Comisión especial que, dotada de los elementos de investigación, acción y asesoramiento de mayor eficiencia, pueda estudiar sin demora sobre el terreno los problemas urgentes, proponiendo las soluciones edacuedas.

El miércoles, Asamblea Patronal Agrícola

SE TRATARA DE CONSTITUIR LA FEDERACION MADRILEÑA

El miércoles, día 8, a las diez y media de la mañana, se celebrará, en la Asociación de Agricultores de España (Los Madrazo, 15), una importante Asamblea de las Asociaciones Patronales Agrícolas de la provincia de Madrid, y de elementos patronales de la agricultura.

Motivo principal de la reunión será dar cuenta del Secretariado Agrícola de Gestión, Información y consulta, que ha establecido la mencionada Asociación de Agricultores, así como sentar los primeros jalones para la creación y constitución de la Federación Patronal Agrícola de la Provincia de Madrid, con el fin de unir actividades y orientar la defensa de los intereses de los patronos agrícolas.

EBRO, COMPAÑIA DE AZUCARES Y ALCOHOLES

El Consejo de Administración de esta Sociedad, haciendo uso de las facultades que le confieren los Estatutos sociales, ha acordado el reparto, a cuenta de los beneficios del ejercicio en curso, de 15 pesetas por acción a deducir impuesto, contra cupón número 8

Dicho dividendo será pagado desde el día 6 de febrero próximo en el domicilio social (Montalbán, 14), y en los establecimientos siguientes:

En MADRID: Banco Hispano Americano, Banco Español de Crédito y Banco de Aragón.

En PAMPLONA: La Vasconia, Banco Hispano Americano y Crédito Navarro.

En ZARAGOZA: Banco de Aragón y Banco Hispano Americano.

En SAN SEBASTIAN: Banco de San Sebastián, Banco Guipuzcoano y Banco Urquijo de Guipúzcoa.

En BILBAO: Banco de Vizcaya y Banco Hispano Americano.

Madrid, 31 de enero de 1933.—El director general, **Benito Lewín.**

BANCO MERCANTIL E INDUSTRIAL

El Consejo de Administración de este Banco ha acordado convocar la segunda Junta anual ordinaria de accionistas, para las once de la mañana del día 19 de febrero, en el Salón de Actos del Círculo de la Unión Mercantil e Industrial, Avenida del Conde de Peñalver, 3.

Los señores accionistas pueden recoger en las oficinas del Banco la tarjeta justificativa de su derecho de asistencia, la cual les será entregada mediante la presentación del extracto de inscripción de sus acciones.

Madrid, 1.º de febrero de 1933.—El secretario del Consejo de Administración, **A. Valcárcel.**

MUEBLES A PLAZOS

Camas, sastrería, tejidos. **S. Bernardo, 89.**

Banco de Crédito Local de España

ENTIDAD OFICIAL GOBERNADA POR EL ESTADO

CUADRO DE RENDIMIENTO NETO ANUAL DE LOS VALORES EMITIDOS:	Con y sin prima de amortización — Con	Sin
Cédulas de Crédito Local 5,50 %	7,32 %	6,68 %
" " " " 6 %	6,87 %	6,47 %
" " " " 6 % 1932	6,66 %	6,46 %
" " " " 5 ½ % con lotes ...	5,45 %	5,32 %
Valores cuyo servicio de intereses y amortización está A CARGO DEL ESTADO		
Cédulas de Crédito Local Interprovincial 5 %.	7,18 %	6,09 %
" " " " " 6 %.	6,65 %	6,08 %
Bonos Exposición Internacional 6 %	6,29 %	5,89 %

Todos estos títulos tienen el carácter de efectos públicos y se cotizan diariamente en las Bolsas oficiales; son pignorados en el Banco de España y en el emisor, siendo las Cédulas utilizables para la formación de reservas en las Compañías de Seguros y para la constitución de fianzas y depósitos en Diputaciones y Ayuntamientos.

EL CODIGO

de los propietarios de hoteles, restaurants, cafés bares y cervecerías es el nuevo libro de

PEDRO CHICOTE

con prólogo del insigne DON JACINTO BENAVENTE titulado

"Mis 500 cocktails"

Contiene esta reciente publicación las 500 mejores fórmulas de cocktails, creación de este famoso "barman" español y las más precisas normas, consejos y orientaciones sobre el negocio de muy eficaz utilidad para los dueños de esta clase de establecimientos

Esta obra puede adquirirse al precio de 6 pesetas en las principales librerías de España.

Licencia de explotación

se ofrece de la patente española número 16.871 por "dispositivo de alumbrado". Para informes Tavira y Botella, agentes oficiales de Propiedad Industrial. **General Castaños, 5. Madrid.**

ALMORRANAS

La Pomada Hemorroidal y los Supositorios Hemorroidal del doctor Ribalta, son los únicos que alivian en seguida y curan radicalmente las almorranas internas y externas. Prospectos gratis. **Farmacia de la Viuda Ribalta, Rambla de Cataluña, 44, Barcelona.—Madrid, Gayoso, Arenal, 2. Bilbao. Barandiarán.**

FAJAS "Cauchodama". Preciosos modelos, altos a 25 pesetas. **Sagasta, 12.** **BEM**

J. CAMPOS, médico-ortopédico. MADRID

HERNIAS

Aplico bragueros científicamente y toda clase aparatos ortopédicos. **Augusto Figueroa, 8. Teléfono 42331.**

Jarabe antiepiléptico de F. URGELL

(Fórmula del Dr. Bayó)

De positivos resultados en la EPILEPSIA y toda clase de afecciones nerviosas

De venta en todas las farmacias y centros de específicos y en los depósitos que indica el prospecto.

Precio de venta: pesetas 5,70 frasco (timbres incluídos).

OPTICA y FOTO

ARTICULOS FOTOGRAFICOS Y LABORATORIO

VARA Y LOPEZ

5, PRINCIPE, 5.

CASA JIMENEZ

Aparatos fotográficos, cinematográficos, objetivos, alhajas, relojes, bisutería, mantones de Manila, mantillas.

Preciados, 58

MUEBLES

El mayor surtido en Arte Moderno. La mejor calidad y precios. **NAVARRO. Valverde, 5**

Oposiciones y concursos

Registros.—Ayer aprobaron: el número 217, don Marcelino Piñol Miguel, con 32,75, y el 220, don Alejo Leal García, con 33,90. Para el martes próximo, a las cuatro de la tarde, del 222 al 279.

Auxiliares de Gobernación. — En los ejercicios efectuados ayer han sido aprobados: 1.273, Casta Calero Baldo, 8,4; 1.275, Federico Jover Martínez, 6,9; 1.283, Teresa Padcuela Martínez López, 7,90; 1.285, Juan Macías Loya, 5,85; 1.29[illegible] Jacobo Santander Cabezas, 7,70; 1.29[illegible] Marta Blanco Martínez de Velasco; 1.29[illegible] María del Carmen Rodríguez Reguera, 7,16; 1.298, Pilar Sánchez Riaño Lapuente, 8,53; 1.299, Ernestina Romero Romero, 6,64; 1.300, José María Cortés Sánchez, 6,17; 1.301, María del Rosario González Arias, 6,04; 1.304, Juan Miñarro Pérez, 5,50; 1.305, Ernesto Vallejo Fernández, 6,69; 1.306, José Sánchez Martínez, 5,7[illegible] 1.314, María del Pilar Cruz García Bienzobas, 6,91, y 1.316, Rafael Casado García, 9,90.

Para el lunes han sido citados desde el número 1.321 al 1.434 inclusive.

Mecanógrafos calculadores de Estadística.—En los ejercicios efectuados el viernes aprobaron los señores siguientes: Número 101, José Palacios Sanz, 5 puntos; 104, Arturo García Vaquero, 7,8[illegible] 106, Pelayo Moreno Rica, 5,2; 107, María de las Nieves González Duarte, 5,[illegible] 115, Justo Sauras Esteban, 7,2; 120, Vicente Cabo Cabargos, 5,4; 121, María Manuelero Lafuente, 5; 124, Antonio Carrera Iglesias, 5,1; 126, Angel Liébana Ramírez, 13; 128, José Tomás Jaunié, 5,1; 13[illegible] Eduardo Goñi Cabrero, 7,2; 130, María Casado Jorge, 5,2; 134, Daniel García Tribio, 5,8; 136, José Vidal Montesino Santiperio, 7,7; 139, Vicente Antonio Cascón Navarro, 5,2; 141, Angel Serradilla Arjona, 5,2; 144, Patrocinio Bernal Martín, 5; 149, Priscila Aparicio Goñi, 5,6; 15[illegible] Daniel Pereda de la Bárcena, 5,5; 15[illegible] Ramón Perales Tormo, 5,2; 164, Agustín Patiño López, 5,3; 166, Bievenido Valencia Valencia, 5,2; 174, Rosario de Pa[illegible] rosanz Ochoa, 5; 181, Angel Domínguez Cuevas, 5,3; 184, Juan José Ruiz Rubio, 6,2; 192, Antonia Anguelo Domínguez, 5 puntos.

Quedan para el segundo llamamiento los opositores 111, 127, 152 y 170. Los opositores comprendidos entre los números 201 al 250 inclusive están citados para el día 7, a las diez de la mañana, y los comprendidos entre los números 251 al 300 el mismo día, a las doce.

Médicos y veterinarios de Marruecos.—La "Gaceta" de ayer publica la convocatoria y programa para oposiciones a tres plazas de médicos de sala de los hospitales de Marruecos, con el sueldo de 3.000 pesetas y gratificación también de 3.000. Las instancias pueden dirigirse al director general de Marruecos y Colonias hasta el 31 de marzo. Los ejercicios comenzarán al cumplirse los tres meses de convocatoria, publicada ayer.

También se convoca oposiciones para cinco plazas de veterinarios de consultorios indígenas, con 5.000 pesetas de sueldo y 4.500 de gratificación. El plazo de presentación de instancias caduca el 1[illegible] de marzo, y los ejercicios comenzarán el día 3 de mayo.

El homenaje a Mella

Suscripción para la erección del monumento y edición de las obras del gran tribuno.

Lista número 186. Suma anterior: 194.118,70 pesetas. M. C. J., de Tarrasa, 2 pesetas; C. PP. PP., de Mellid, Curtis, 2; Segrellés, don Edelmiro, de Villarrodrigo, 5; P. B. P., de Astorga, 2; Y. A. A., de Monforte de Lemus, 2; M. M. P., de Ribadeo, 2; S. E. L. E., de Madrid, 1.500; T. L. C., de ídem, 3; T. R. R., de ídem, 4; N. C. N. de Chinchón, 5; C. H. H. E. C., de La Felguera, 2; G. R., de Sevilla, 3; H. P., de la, de ídem, 3; C. P. P. A. F., de Valladolid, 2; V. A., párroco de Berrueces, 3; J. J., de Aldren, 28; Y. J., de Tobed, 3; U. E., de Undúes de Lérida, 5. Suma y sigue: 195.694,70 pesetas.

Se siguen recibiendo donativos en el Secretariado General, San Quintín, número 10, y en la cuenta corriente abierta en el Banco de España, número 53.762, "Homenaje a Mella".

HOTEL MARSELLA

FERNANDEZ DE LA HOZ, N.º 2.

(Junto a la Plaza de Santa Bárbara)

Teléfono 42125

Gran confort, cuartos baño, ascensor, calefacción central. Todos los cuartos son exteriores y soleados, magníficamente decorados y amueblados, y a los precios módicos de 4, 5 y 5,50 ptas. Para matrimonio, a 6 y 6,50 ptas. Excelentes comunicaciones. Se sirven desayunos a quien lo desee.

Verlo es aceptarlo

NOTA.—La dirección del **HOTEL MARSELLA,** invita a usted a visitarlo, aunque, de momento, no precise habitación para su alojamiento. Recomendado por la Cámara de Comercio francesa.

Al efectuar sus compras, haga referencia a los anuncios leídos en EL DEBATE

Folletín de EL DEBATE 82)

B. DE BUXY

CUANDO SE HA MENTIDO

(NOVELA)

(Traducción expresamente hecha para EL DEBATE por Emilio Carrascosa)

Cuando se vió obligada a levantarse para responder a las voces de Madorita, que la llamaba para volver al castillo, la señorita de Davignan no tenía trazado aún su plan de conducta ni determinado lo que debía hacer. Sólo una idea, más clara que las que en tropel acudían a su mente, le dió la norma: la de ir a visitar a sus parientes de San Jerónimo, para pedirle a Guillermo la ayuda de un consejo sabio y prudente. Porque ella se sentía incapaz de pensar y de proceder por sí misma, dada la turbación de espíritu en que la había dejado la decisión, al parecer irrevocable, de Esteban Mansegur.

—¡María Magdalena! —gritó otra vez la granjerita—. ¿No viene usted?

La señorita de Davignan echó a andar en dirección al lugar de donde partían las voces.

—¡Voy! ¡Voy en seguida!

—Juana acaba de marcharse—le dijo Madorita al verla llegar—, y ha sentido mucho no poder despedirse de usted; la hemos estado buscando por todas partes, sin encontrarla, y a Yano le era imposible detenerse más tiempo, porque tenía prisa.

—Ha hecho bien en no entretenerse por causa mía; yo agradezco de todos modos la atención que ha querido tener conmigo.

—La esperaban en San Jerónimo, adonde ha ido para ultimar con la modista no sé qué detalles de su traje y para ver cómo han engalanado el barco con el que tomará parte en las regatas. Antes de marcharse me ha rogado que le hagamos compañía a René.

—¿Y Esteban?—inquirió la señorita de Davignan, sin acertar a explicarse la razón de esta pregunta, hecha de un modo casi inconsciente—. ¿Se ha ido también?

—Sí, ha regresado a la granja sin esperarnos, para que la tía no esté sola mucho tiempo.

—Pues vamos a hacerle un rato de tertulia a René, para que no se aburra.

—Eso mismo iba yo a proponerle. Así se le pasará el berrinche que le ha hecho coger Juana.

—¿Pues qué ha ocurrido?

—Nada, en fin de cuentas. Yano, que cada vez tiene menos formalidad, ha arrojado al mar todas las flores que el jardinero le había cogido, y ha querido divertirse haciéndole rabiar a mi hermano, diciéndole que no necesita flores para la batalla de mañana, porque se las arrojarán desde otras embarcaciones en tal cantidad, que le sobrarán los proyectiles con que defenderse. Mi cuñada espera que ella y su canoa constituirán las notas más destacadas del festival náutico, y yo, por mi parte, comparto su opinión y estoy segura de su triunfo.

XIV

El encuentro

Hasta el día siguiente no pudo María Magdalena realizar su propósito de trasladarse a San Jerónimo para hacerles una visita a sus parientes los Davignan. Acariciaba la idea de que acaso Guillermo no la dejara volver a la granja de la Limosna florida, y de encontrar, de este modo, al lado de sus madrinas, la tranquilidad de que tanto necesitaba, el apaciguamiento y el sosiego en el estado de turbación hondísima y persistente que desde la víspera la atormentaba.

Antes de desembocar en la carretera que conducía directamente a San Jerónimo, la joven caminó un buen rato bordeando el mar. Después de una noche de viento huracanado, de relámpagos y de truenos, la mañana era de una frescura de ambiente y de una serenidad deliciosas. De la azulada masa líquida del mar ascendía una calma apacible, una dulzura solemne y consoladora, esa dulzura de belleza divina y de amor sobrenatural que a determinadas horas parece bajar sobre el mundo para expandirse por la superficie de la tierra y de las aguas.

La señorita de Davignan, que se había detenido para saturarse mejor del silencio y del reposo en que se hallaba sumergida la naturaleza, percibió de pronto una lejana armonía, tan inefablemente tierna y acariciadora, que parecía como si llegara, no de este mundo, sino de un invisible país encantado. Era la música de la flota pesquera de San Jerónimo, que ensayaba en pleno mar el programa que había de ejecutar durante el festival náutico para amenizar las regatas; y al son de esta música infinitamente dulce que flotaba en el espacio, entre el mar y el cielo, y que llegaba a sus oídos confusamente, a causa de la distancia, María Magdalena rehizo, día por día, la lamentable historia del error, de la equivocación en que tanto ella como Esteban Mansegur habían vivido desde la enfermedad de la señora Palombe.

María Magdalena lo comprendía todo, salvo lo que concernía a su tío, pues lograba explicarse el papel que el señor Heroux representaba. Recordaba perfectamente que Juana Mansegur le había hablado, en cierta ocasión, de un encuentro que ella y su marido habían tenido con el fabricante de hilados durante un viaje por las montañas del Tyrol, y todavía la víspera, al llegar a Ramathuelle para la recogida de la flor de naranjo, tuvo la intención de interrogar a la joven castellana sobre este particular. Pero Juana Mansegur no habría podido explicarle cuál era la razón de que el señor Mansegur, que había consentido en separarse de su pupila e hija adoptiva, que la había dejado marchar y que no había vacilado en desheredarla antes que transigir con otro pretendiente a su mano que no fuera Teodoro Aterris, se mostraba de pronto tan manejable, tan dispuesto a ceder, cuando se trataba de las pretensiones de Esteban Mansegur.

A raíz de la escena desarrollada en la alcoba de la señora Palombe, a la cabecera de la cama de la enferma y en presencia del canónigo Marcos, María Magdalena había conseguido tranquilizarse por completo de la grave preocupación en que el extraño acto la había sumido al ver la actitud indiferente del granjero, que no osaba acercarse a ella, que a penas le dirigía la palabra y que en ninguna ocasión trató de hablarle a solas.

Pero Esteban acababa de darle la explicación de aquella conducta. Si había guardado una absoluta reserva, si para afectar aquella actitud indiferente había logrado el beneplácito de su tía, que habría visto con gusto una mayor intimidad en el trato de los jóvenes, había sido por respeto a ella, a María Magdalena, en atención a que se encontraba alejada de sus *familiares y sola en una casa que*, después de todo, no era la suya; únicamente para darle una prueba de gratitud por la abnegación con que la joven se había portado con ellos, y de manera especial con la enferma, había consentido Esteban en aplazar el planteamiento de sus amorosos propósitos hasta el día en que María Magdalena volviera a casa de sus parientes y pudiera escucharle en presencia de ellos.

El gesto de ventura que se reflejó en el rostro del granjero en el momento en que la joven cedía pronunciando un sí al capricho febril de la señora Palombe, y en el que María Magdalena no había visto otra cosa que la intensidad del cariño que el sobrino le profesaba a la tía, había sido algo más que esto, había sido el gesto emocionado de un hombre que siente la dicha indecible de entregarse todo entero y para siempre, de por vida y hasta la eternidad, a la mujer amada.

La señorita de Davignan recordaba ahora con una congoja en el corazón, con una turbación inexplicable, los días sosegados y dulces que habían seguido a la escena de la alcoba, aquellos días durante los cuales Esteban, ¡oh!, la miraba como a su prometida, como a su futura mujer; todas estas horas de intimidad que habían vivido juntos, que, en medio de las preocupaciones y temores que les inspiraba el estado de la enferma, le habían parecido gratas, habían dejado en su espíritu la huella de un recuerdo indeleble que el transcurso del tiempo no había borrado, que probablemente no borraría nunca.

Cuando hacía no más que unas horas, cuando el día anterior, a solas con ella, le había preguntado en tono de reproche: "Entonces ¿todo fué un simulacro, una mentira?", los ojos de Esteban, tan parecidos a los de su hermana, habían tenido la misma mirada que Madorita al darle a María Magdalena la para ella triste noticia de "Jorge ha muerto".

(Continuará.)

Esta tarde, el partido Athletic - Unión de Irún

Y por la mañana, Club Deportivo-Stadium Avilesino. Clasificaciones en la Segunda División si se retira el Castellón

LA LIGA INGLESA Y LA COPA ESCOCESA

Football

El partido de esta tarde

En el partido de esta tarde los equipos se alinearán probablemente como sigue:

Athletic Club.—Vidal, Olaso—Mendaro, Rey—Castillo—Feliciano, Marín—Guijarro—Rubio—Buiría—Amunárriz.

Unión Club Irún. — Emery, Apat—Mancisidor, Lecuona—Gamborena—Sotes, Azcona—Altuna—Elicegui—Echezarreta—Arana.

Deportivo-Avilés

El partido entre el Club Deportivo (ex Nacional) y el Stadium Avilesino se jugará a las once de la mañana de hoy.

La retirada del Castellón

Después de la descalificación en su campo, en los círculos futbolísticos se da como probable la retirada del Club Deportivo Castellón en la competición de la Liga, Segunda División. Si esta creencia se confirmara, entonces la tabla de puntuaciones sufriría una gran variación, puesto que todos los partidos del Castellón se considerarían como no jugados.

La puntuación quedaba entonces establecida como sigue:

	Cl.	J.	En su campo G.	E.	P.	Fuera G.	E.	P.	F.	C.	Pn.
1, Sporting de Gijón	(8)	9	3	1	0	1	1	3	32	23	10
2, Oviedo F. C.	(2)	8	3	1	0	1	1	2	19	15	10
3, Unión Club Irún	(—)	9	5	0	0	1	0	3	32	15	10
4, C. D. Coruña	(5)	9	4	1	0	0	1	3	20	24	10
5, C. A. Osasuna	(—)	9	3	1	0	1	0	4	31	23	9
6, Athletic de Madrid	(6)	9	3	1	1	0	2	2	11	17	9
7, Sevilla F. C.	(8)	9	3	1	0	0	0	5	15	22	7
8, Murcia F. C.	(4)	9	3	0	2	0	1	3	14	27	7
9, Club Celta	(9)	9	2	0	1	1	0	5	18	26	5
(—) C. D. Castellón	(7)										

Los árbitros de hoy

Para dirigir los partidos de hoy han sido designados los siguientes árbitros:

PRIMERA DIVISION

Valencia-Betis, señor Steimborn.
Athletic Bilbao-Racing Santander, señor Ledesma.
Donostia-Madrid, señor Arribas.
Español-Arenas, señor Escartín.
Alavés-Barcelona, señor Melcón.

SEGUNDA DIVISION

Sevilla-Castellón, señor Canga Argüelles.
Murcia-Sporting, señor Medina.
Athletic Madrid-Unión de Irún, señor Vilalta.
Oviedo-Coruña, señor Vallana.
Celta-Osasuna, señor Ricardo Alvarez.

TERCERA DIVISION

Deportivo-Stadium, señor Kuntz.
Valladolid - Unión, señor Hernández Neces.
Zaragoza-Baracaldo, señor Rivera.
Huesca-Logroño, señor Lera.
Elche-Badalona, señor García Calvo.
Sabadell-Hércules, señor Pujol.
Córdoba-Cartagena, señor Hidalgo.
Ciezano-Malagueño, señor López Almansa.

Campeonato británico

WOLVERHAMPTON, 4.—Resultados de los partidos jugados esta tarde, correspondientes al campeonato británico.

LIGA INGLESA

Primera División

Aston Villa-Portsmouth	4—1
Blackburn Rovers-Birmingham.	2—0
Blackpool-Manchester City	1—0
Derby-Sunderland	3—0
Newcastle-Chelsea	2—0
Wolverhampton Wanderers-Huddersfield	6—4
Sheffield Wendnesday - * Sheffield United	3—2
Bolton-Liverpool	3—3
Everton-Arsenal	1—1
Leeds-West Bromwich	1—1
Middlesbrougt-Leicester	1—1

Segunda División

Notts Country-*Bradford City.	2—1
Lincoln-Bury	2—1
Manchester United-Oldham	2—0
Plymouth-Swansea	1—0
Tottenham-Grimsby	4—3
West Ham-Southampton	3—1
Charlton-Burnley	2—2
Chesterfield-Port Vale	2—2
Fulham-Millwall	1—1
Nottingham Forest-Bradford	1—1
Stoke-Preston N. E.	1—1

Tercera División (Sur)

Brentford-Newport	6—0
Bristol City-Swindon	5—1
Cardiff-Aldershot	2—1
Coventry-Bournemouth	3—0
Gillingham-Southend	3—2
Northampton-Clapton Orient	3—0
Norwich-Brighton	1—0
Reading-Bristol Rovers	3—1
Torquay-Luton	3—1
Crystal Palace-Exeter	2—2
Watford-Q. P. Ranger	2—2

Tercera División (Norte)

Barnsley-Darlington	6—2
Barrow-New Brighton	2—1
Wrexham-*Chester	3—0
Crewe-Monsfield	7—0
Healifax-Gasteshead	1—0
Hull-Doncaster	6—1
Southport-*Rochdals	3—1
Walsall-*Tranmere	3—1
York-Rotherham	4—3
Carlisle-Accrington	2—2

Clasificación

Después de los partidos de hoy, la clasificación de los primeros equipos queda como sigue:

Primera División: 1, **Arsenal**, 42 puntos; 2, Aston Villa, 38 (dos partidos menos); 3, Sheffield Wednerday, 38; 4, Newcastle United, 35; 5, Derby County, 33.

Segunda: 1, **Stoke**, 36 puntos; 2, Tottenham Hotspor, 36; 3, Bradford City, 33; 4, Bury, 33; y 5, Manchester United, 31.

Tercera (Sur): 1, **Brentford**, 38 puntos; 2, Exeter, 37; 3, Norwich, 37; 4, Reading, 35; y 5, Crystal Palace, 29.

Tercera (Norte): 1, **Hull City**, 37 puntos; 2, Chester, 36; 3, Wrexham, 33; 4, Barrow, 32; y 5, Gateshead, 32.

La Copa Escocesa

GLASGOW, 4. — Resultados de los partidos de la segunda vuelta de la Copa Escocesa:

Celtic-Falkirk	2—0
Albion Rovers-*Dumbarton	2—1
St. Johnstone-*Dundee Unted.	4—3
Motherwell-Montrose	7—1
Hearts-Airdriconians	6—1
Kilmarnock-*St Mirren	1—0
Stenhousemir-Ibird Lanark	2—0
Abeerden-Hiberniens	1—1
Byr-Partick	1—1
Leith Athletic-Clyde	1—1
Rangers-Quen's Park	1—1

CALVOS... NO LO SEREIS NUNCA, USANDO ABROTANO MACHO CONSUELO
FRASCO 2,50 ptas EN PERFUMERIAS Y EN FLOR DE AZAHAR, CARMEN, 10, MADRID

HOTEL NACIONAL
Banquetes, Bodas, "Lunchs".
Selecto servicio.
Hoy: TE BAILE

Campeonatos de hockey y de basket ball

PARTIDOS DE PELOTA A BENEFICIO DEL HOGAR VASCO

Hockey

Partidos de campeonato

Hoy se jugarán los siguientes partidos de campeonato:

Fundación del Amo contra Athletic Club. A las nueve y tres cuartos, en el campo de la Fundación (calle del Pinar, 21).

Residencia-Ferroviaria. A las once y cuarto, también en el campo de la calle del Pinar.

Basket ball

Partidos de todas las categorías

Hoy se jugarán varios partidos interesantes entre equipos de varias categorías. He aquí los detalles:

Segunda categoría.—S. Gimnástica Española contra A. D. Municipal, a las nueve y media. Arbitro: señor Cabrera. Juez, señor Arnáiz.

Primera categoría B.—F. U. H. A. contra Rayo Club, a las diez y media. Arbitro, señor Villate (A). Juez, señor Cerrato.

Primera categoría A.—Círculo Unión Mercantil contra Athletic Club, a las once y media. Arbitro, señor Méndez. Juez, señor Gil (P.)

Amistoso.—Primeros equipos del Madrid F. C. contra F. U. H. A., a las doce y media. Arbitro, señor Gil (J.). Juez, señor Manrique de Lara.

Pelota vasca

Festival del Hogar

Hoy por la mañana se celebrará en el Jai Alai el festival a beneficio del Hogar Vasco con el siguiente programa:

Partido a pala: Bezares y Adrián Ochandiano, del Hogar Vasco, contra Balda y Oyarzábal, campeones de Guipúzcoa.

Partido a mano entre los mejores "amateurs": Narvaiza y Cincunegui, del Hogar Vasco, contra Rafael y Angel, de Santa Engracia.

Partido a mano: La revancha profesional tan esperada, Ubilla y Urcelay contra Rubio y Cortabitarte.

Entre profesionales

En el mismo frontón, por la tarde, a las cuatro, varios partidos entre profesionales.

Campeonato guipuzcoano de "cross country"

SE CORRERA EN IRUN EL DOMINGO PROXIMO

IRUN, 4.—La Federación Atlética Guipuzcoana, encomendando su organización al Unión Club de Irún, celebrará en esta ciudad, el día 12 del actual, a las once de la mañana, el XVII Campeonato de Guipúzcoa de cross-country, en el que podrán tomar parte todos los atletas pertenecientes a Clubs o Sociedades adheridos a esta entidad y que posean su licencia amateur debidamente formalizada.

Habrá dos clasificaciones: individual y por equipos. Aspirarán a la primera todos los corredores, y a la segunda los Clubs o Sociedades que presenten el número de atletas que exija el trofeo que se disputa.

El recorrido de la prueba se dará a conocer con la debida anticipación, siendo de una distancia aproximada de 12.000 metros.

Las inscripciones deberán enviarse por escrito a la Federación Atlética Guipuzcoana (calle de Churruca, 2. San Sebastián), antes de las doce del mediodía del día 10 del mes en curso.

Otros deportes

Rugby

Campeonato universitario

En los terrenos de la Ciudad Universitaria se celebrarán hoy por la mañana, a las diez, los partidos del campeonato universitario, que se aplazaron el domingo por el mal tiempo. Dichos partidos son los siguientes:

Ciencias contra Agricultura.
Medicina contra Comercio.

Concurso de esquíes

Las pruebas del Alpino

Hoy domingo celebrará el Club Alpino Español las carreras de neófitas, menores y veteranos, que comenzarán a la una, una y media y dos de la tarde, respectivamente.

Los participantes deberán estar media hora antes en el nuevo Chalet del Puerto de Navacerrada.

GARCIA MUSTIELES
ORNAMENTOS DE IGLESIA
Mayor, 21. Teléfono 95417

Instituto Beatriz Galindo
para señoritas. Profesores con títulos universitarios. Bachillerato y preparatorio de Filosofía y Letras.
CONDE DE ARANDA, 13. Teléf. 57281.

HERNIAS
Curación radical por INYECCIONES
Dr. M. ESPINOSA. Sagasta, 4. De 3 a 5

SANATORIO PRIVADO DE CIRUGIA
Vitoria (Alava).—Teléfono 1817.
Cirujano director, doctor AGOTE.

La Exposición del Automóvil de Barcelona

Se celebrará del 24 de mayo al 5 de junio. La Copa de las Mil Millas. Campbell cree alcanzar 450 kilómetros por hora

Bajo la organización de las Cámaras del Automóvil de Barcelona, se celebrará en la capital catalana una importante Exposición Internacional del Automóvil, del Ciclo y de los Sports. El Salón escogido es el Palacio de la Metalurgia, del Parque de Montjuich y avenidas anexas, que tendrá abiertas sus puertas del 24 de mayo al 5 de junio del año actual.

Según manifestaciones de los organizadores no se trata—como en otras épocas—de hacer un alarde de la potencialidad industrial y comercial del automovilismo español, sino de ver de inyectar una gran dosis de vitalidad a un sector del trabajo, que flaquea y de contribuir a que cuantos con el automovilismo comercial tienen relación, recobren la confianza perdida y a que el comprador indeciso o timorato, atraído por la actitud de los expositores se decida a adquirir el coche, tan preciso hoy, no sólo para lo que supone cubrir en poco tiempo largas distancias, sino para el comerciante que en un espacio corto de horas ha de acudir a diversos puntos donde opera.

Es de dominio público que la Cámara del Automóvil venía planeando esta manifestación automovilística, pero sin atreverse a lanzar la noticia, en la creencia de que sus planes hallarían dificultades en las esferas gubernamentales, pero no ha sido así. Muy al contrario; a la más leve insinuación que se hizo al Gobierno español, y al Municipio barcelonés, ambos organismos han respondido tan cumplidamente—mejor aún, entusiásticamente—, que la momentánea vacilación de los organizadores se ha convertido casi en obligación, toda vez que tanto el Ministerio del ramo como el Municipio, han expresado de una manera concreta y terminante su vivísimo interés de que la Exposición de Automóviles sea un hecho y se celebre en las máximas condiciones de importancia y solemnidad, no regateando para ello cuantas facilidades precisen.

El Comité organizador lo componen: Por la Cámara del Automóvil, presidente don José Oriol Guanyabens; vocales, don Luciano Aspect, don C. Lana Sarrate, don Juan Romagosa y don Jorge Wolf. Por la Cámara Sindical de carroceros, presidente, don José Ciudad; tesorero, don Ricardo Corominas; vocales, don Manuel F. Creus, don Baltasar Fiol y don José Gallar; secretario general, don Narciso Masferrer.

En la Exposición figurarán: coches, chassis de turismo, de servicio, sanitarios, de guerra, de incendios, motocicletas, bicicletas, tractores, maquinaria, motorismo náutico, aeronáutica, deportes, varios y material anexo.

Aparte del vasto Palacio de la Metalurgia, se habilitará un espacio al aire libre para camiones, tractores y análogos, al igual que en las grandes exposiciones del extranjero, que será toda la acera de la derecha ascendente desde la Plaza de España hasta el Palacio de la Metalurgia.

La referida Exposición, desde luego, no desmerecerá en nada de las anteriores que por todos conceptos tan grato recuerdo han dejado a los barceloneses y a cuantos las han visitado, y el éxito de la misma parece asegurado, toda vez que la demanda de «stands» parece es ya igual a la capacidad del Palacio de la Metalurgia, de manera que a muchos solicitantes que habían pedido una determinada superficie se le ha tenido que reducir el espacio.

Campbell, mejorado

NUEVA YORK, 4.—El famoso corredor automovilista Sir Malcolm Campbell, se encuentra mejorado de su gripe. Si no surge ningún otro contratiempo no se variará la fecha en que intentará superar su "record" mundial.

Campbell ha dicho que está seguro de pasar los 450 kilómetros de velocidad media por hora.

La Copa de las Mil Millas

Acaba de hacer público la Comisión Deportiva del Real Automóvil Club de Italia el Reglamento para la clásica prueba en que se disputa la Copa de las Mil Millas, que en grandes líneas no discrepa mucho del de los años anteriores. El recorrido de 1.640 kilómetros parte de Brescia y vuelve al punto de partida, después de pasar por Cremona, Parma, Bolonia, Passo della Futa,, Florencia, Poggibonsi, Siena, Viterbo, Vtralla, Roma, Civitá Castellana, Terni, Spoleto, Perugia, Gubbia, Macerata, Porto Recanati, Ancona, Pesaro, Forli, Bolonia, Ferrara, Rovigo, Padua, Treviso, Feltre, Vicenza, Verona, Brescia.

El Reglamento de este año resulta más severo para los vehículos utilitarios, cuyo precio de chassis no podrá ser superior a 18.000 liras para la categoría de 1.100 cc. como máximo. En cambio, no hay restricción para las carrocerías.

Los premios alcanzan la suma de 200.000 liras; de ellas, 10.000 para la primera categoría y 30.000, para los "amateurs".

No podrán utilizar compresor los coches con conducción interior.

Las varias categorías que podrán participar en la prueba son:

1.—Coches utilitarios hasta 1.100 cc.
2.—Idem id. de más de 1.100 cc.
3.—Idem sport hasta 1.100 cc.
4.—Conducciones interiores.
5.—Coche sport de 1.100 a 1.500 cc.
6.—Idem id. de más de 1.500 cc.

JUNTAS
y repuestos para automóviles.
CASA RODRIGUEZ PORTELA
GENOVA, 9

CAMPEONATO DE FOOTBALL INFANTIL
Copa "JEROMIN"

Los trofeos de este Campeonato para los equipos que ocupen el primero y segundo lugar, consistentes en una magnífica copa de plata de ley de 30 cm. de alta, más once preciosas copitas, también de plata, de 12 cm, para el primer equipo, y una copa del mismo metal precioso e igual tamaño, 30 cm, más once estupendos lápices Eversharp, para el segundo, se hallan expuestos en los escaparates de la
PLATERIA D. GARCIA
Príncipe, 10

NOTA: Estas magníficas copas han sido fabricadas especialmente para este Campeonato por la casa Platería D. García, en sus fábricas instaladas en la calle Juan de la Hoz, 6.

SEGUNDA SEMANA
GRAN QUINCENA BLANCA
EN ALMACENES
SIMEON

714. Pijama de opalina extra, colores, a 13,20

396. Combinación de punto de seda, a 2,50

718. Albornoz de felpa, fantasía, a 9,00

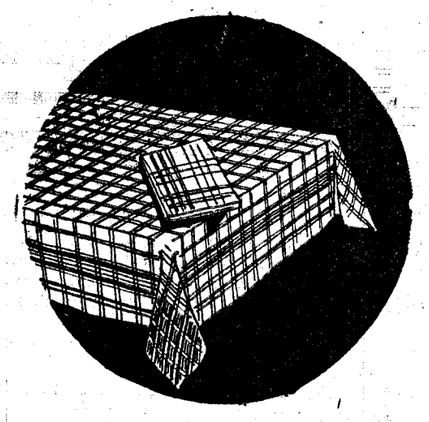

598. Mantelería, seis cubiertos para comida, a 6,95

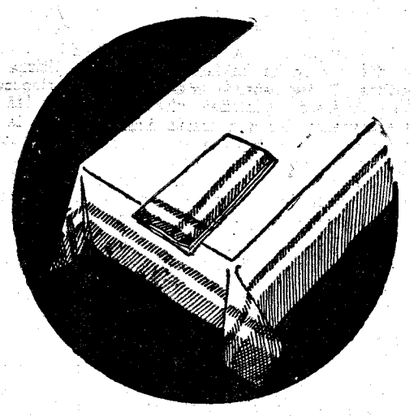

647. Mantelería, seis cubiertos semi-hilo, para comida, a 6,75

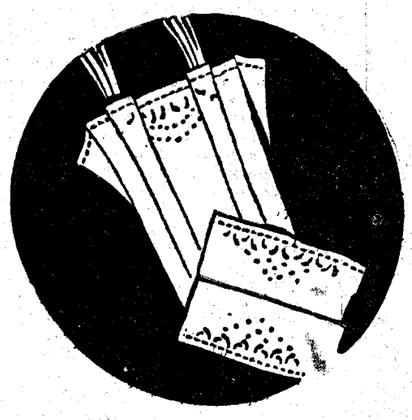

571. Juego de camisa y braga de opal, colores, a 3,95

698. Camisón de opalina, con bordados, a 2,95

NUEVOS PRECIOS SENSACIONALES

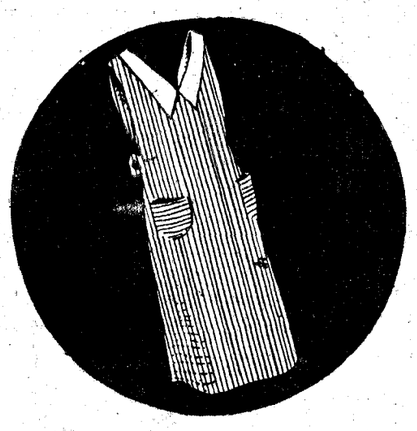

751. Delantal envolvente, 50 dibujos variados, a 2,95

365. Delantalito de percal, vistas de piqué, a 1,90

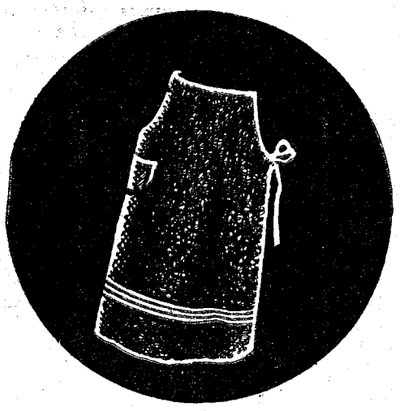

869. Delantal para cocina, a 0,50

Paliques femeninos

EPISTOLARIO

Un joven católico (Zaragoza).—Si usted ha tenido en sus manos un catálogo de obras de esa editorial o ha leído las que anuncia en algunos periódicos, se habrá dado cuenta del "género" que cultiva dicha casa editora Género poco recomendable, ciertamente....

Joven y estudiosa (Burgos).—Esos poetas griegos, llamados "cíclicos", efectivamente, y de los que dice usted tener "referencias vagas y además contradictorias", fueron posteriores a Homero, completando las dos epopeyas de este último con tradiciones épicas. Los "cíclicos" fueron rápsodas que reunieron en diferentes poemas todas las leyendas heroicas o mitológicas que podían enlazarse con la guerra de Troya o con las expediciones de Ulises. Poetas de segundo orden, desde luego, de sus obras sólo conocemos fragmentos o retazos. ¿Nombres de esos rápsodas? Estusino, de Chipre; Leskes, de Lesbos, y Agías, de Trezena, autor este último de "Nostoi", epopeya que venía a formar el puente o enlace entre la "Ilíada" y la "Odisea". Atendiendo su ruego, verá que hemos procurado responder concretamente a los tres puntos de la consulta y... en serio, no "en guasa" como usted temía que lo hiciéramos.

Gilrroblista palentino (Ceuta).—Un buen especialista, de aquí de Madrid debe verla; recobrar la salud lo primero; después, casarse; antes, no, con doble motivo sabiendo por los médicos que está contraindicado el matrimonio para ella a causa de su enfermedad actual.

D. G. (Villar de Gómez, León).—Respuestas: Primera, sí. Segunda, calle de Velázquez, 28, bajo, derecha. Tercera, sí. Cuarta, también, hasta cierto punto nada más. Quinta, hasta que termine el plazo del arrendamiento, no, y ahora... menos. El letrado a quien consultó usted y le dijo eso mismo, se atuvo a la ley.

Lector de todo (Gerona).—Pues sí, amable consultante, es cierta esa "evolución al optimismo" de Maeterlink. "¿Cuándo comenzó?", pregunta usted. Al trasladarse el poeta a París, y más acentuadamente desde su matrimonio con Georgette Leblanc, intérprete, como es sabido, de sus obras, y hada disipadora de las nieblas de su espíritu. Ese fué el "momento" en que Maeterlink se convirtió al interés por los problemas de la vida con "El tesoro de los humildes", dando a su teatro rumbos apartados del misterio y la sombra a partir de "Monna Vanna". Lo hace notar Bever en "Les célébrités d'aujourd'hui", en cuyo libro, refiriéndose a Maeterlink, dice, entre otras cosas: "Los rayos de luna fatídicos y los melancólicos surtidores de agua, se desvanecieron; las pequeñas marionetas de gestos raros y cansados (literatura típica de Maeterlink, hasta entonces), abdicaron su papel, convencidas de una próxima decadencia. Llegó el momento de la renovación."

Un abogado católico (Madrid).—En esos "casos" tan tristes, tan suplicadores y tan humanos, hace falta movilizar íntegramente las fuerzas de voluntad, decisión y arranque... Pero eso requiere a su vez el consejo y el apoyo animoso de un buen confesor. Búsquelo y lo hallará; los hay admirables. No pierda ni una hora. Y confíe en que la paz volverá a su conciencia y a su espíritu justamente abatido y secretamente martirizado por esa lucha íntima y secreta también...

Una madre joven (Madrid).—Si su hija siente probada y verdadera vocación religiosa y su director espiritual lo confirma, no oponerse ustedes.

Ojos azules (Granada).—Y por lo visto "castigadora" sí las hay. Pero no abuse del "castigo" con ese pobre muchacho, que, según usted misma declara, "se cae de bueno". Recuerde a Garcilaso y su soneto "La flor de Guido", en que "la esquiva Anaxarte es convertida en piedra en pena de su desamor". Tal vez no se convierta usted en piedra, como Anaxarte, pero sí tal vez, como otras muchas "desamoradas", se quede usted sin un buen marido, y a lo mejor sin... ninguno, lo que equivale a otra pena o expiación, de la que se dará cuenta cuando pasen los años..., que pasan ¡sin sentir!

Matemático (Soria).—Permítame... De "pegas" numéricas, ¡ni hablar! Está esto de vivir harto complicado y enrevesado, para que encima se "machaque" uno el cerebro (por dentro) con problemitas de ajedrez. ¡Que no, mi amigo!

Una gallega (Padrón, Coruña).—Respuestas: 1.ª Si él es de edad proporcionada a la de usted, ¿por qué no? 2.ª ¡Misterio profundo! 3.ª Las obras que se venden de ese estilo, anticuadas y, por lo tanto, inútiles. 4.ª Vea la respuesta anterior. 5.ª Hay muchos y excelentes. 6.ª Nosotros, alrededor de los 200.000. 7.ª Ahora, tal vez nosotros. 8.ª El "Times", de Londres, uno de los de mayor circulación mundial. 9.ª Es de esperar que no. 10.ª La letra..., medianilla.

Beatriz.—En parte, en principio, mejor dicho, tiene usted razón: la culpa es, a veces, de ellos, de los hombres. Pero no toda la culpa, desde el momento que "todo eso" que usted dice es evitable, si la mujer se lo propone, y cuando no lo evita, claro está, que en conciencia tendrá que reconocer su falta. Bueno, y conste que "El Amigo Teddy" no se llama como usted ha supuesto, amable "Beatriz".

Filoteo (Valladolid).—"El escultor de su alma", de Angel Ganivet, no es, como equivocadamente le ha dicho ese amigo, novela de costumbres, sino una tragicomedia simbólica. Lo es, en cambio, "Los trabajos de Pío Cid", del mismo autor, novela no concluída, por cierto. ¿Parecido a Larra Angel Ganivet? Sí, hasta cierto punto, en "Cartas finlandesas" y en "Hombres del Norte". Pero hasta cierto punto, nada más, parecido.

María (Madrid).—Respuestas: 1.ª presidencia, la dueña; enfrente el dueño, a la derecha de la señora de la casa, el invitado de más categoría o representación; a la derecha del dueño, la invitada que se halle en el mismo caso. 2.ª La parte ancha. 3.ª No. De más etiqueta las comidas 4.ª Es la moda y lo "bien" precisamente. 5.ª Con otra tarjeta, nada más. 6.ª Las consultas que recibimos guardan turno riguroso, y como son tantas, de ahí el inevitable retraso con que aparecen.

El Amigo TEDDY

—No receto: no lo creo necesario. Por ahora, al menos... Mucha higiene, tranquilidad espiritual, reposo y moderación en todo: en las comidas, en el ejercicio, evitando emociones y esfuerzos prolongados o violentos.

El especialista pronunció esas palabras dirigidas al paciente, después de haber dejado el fonendoscopio sobre una mesa próxima, ya terminada la exploración cardio-pulmonar.

Hubo un silencio.

Luego, el doctor, en otro tono, es decir, ya como amigo, preguntó:

—¿Y Adela y María Luisa?

—Adela, bien, y María Luisa, encantada: para casarse, como usted sabe repuso Mendoza, el enfermo, con una sonrisa, su sonrisa bondadosa de siempre.

—Y el novio, ¿qué es? De seguro un muchacho digno de ella.

—Un buen muchacho.

—¿Nada... más?

—Nada más. La carrera, solamente. Pero se quieren mucho, con delirio, como Adela y yo nos queríamos cuando nos casamos, y... nos seguimos queriendo.

Mendoza calló; quedóse mirando fijamente al médico, y añadió:

—Convendría que se casaran lo antes posible, ¿verdad?

Y al decir eso, el sin ventura entornó los párpados y lanzó un suspiro. Luego abrió los ojos y contempló unos instantes el gabinete de consulta, aquella estancia severa, en cuyas vitrinas fulgía el níquel del instrumental, al lado de las estanterías abarrotadas de libros de ciencia; todo ello presidido por un cuadro inglés que representaba a un doctor honorable y sabio abismado en muchas meditaciones junto a una cuna donde agonizaba un niño.

Viendo que su pregunta no era contestada, el enfermo insistió:

—Vamos, doctor, dígame la verdad toda la verdad. Estoy muy enfermo; lo sé. He consultado a otros. No trate de engañarme. Respóndame con franqueza ¿Es que no tengo remedio? ¿Viviré un año todavía? ¿Seis meses? ¿Tres? ¿Menos aún?

El médico permanecía silencioso.

—¡Basta! Ya sé lo que necesitaba saber. ¡Sé que estoy herido de muerte! Adiós, doctor, y... gracias.

El médico le detuvo.

—Aguarde, serénese y... escuche. Extrema usted las cosas. Yo no he dicho... Y lo primero es combatir esa idea fija esa obsesión lúgubre. El mañana pertenece a Dios: los médicos no somos infalibles; la Ciencia no lo es tampoco ¡Quién sabe!

Mendoza bajó la cabeza y repuso:

—Es por ellas, por ellas solamente por mi mujer y mi hija, por quienes se me hace insoportable la idea de morir. Nosotros no somos una de esas familias la mayoría hoy día, unidas por el interés o la fatalidad. Nosotros nos amamos tiernamente, hondamente, y por eso gozamos y padecemos los tres las alegrías y los sufrimientos de cada uno, como si los tres tuviéramos un solo corazón. ¿Recuerda cuando Adela, mi mujer, tuvo la gripe? ¿Se acuerda usted cuando María Luisa, mi hija, tuvo el tifus? ¡Cuánto sufrimos la hija y yo, primero; la madre y yo, después! Por eso ahora, pensando en ellas, me las imagino cuando yo falte... Mi hija y mi mujer padecerán horrores. ¡Cómo sufrirán y llorarán esos pedazos de mi alma Y por otro estilo, ¡qué catástrofe tan espantosa, que desplome de nuestra felicidad, de la felicidad de los tres, de ese hogar querido, a cuyas puertas creímos siempre que se detendrían, como se detuvieron hasta hoy, la desgracia y el dolor! Pero, en fin, ¡paciencia! Hay que resignarse. La vida nos mimó mucho y nos hizo creer que era... un paraíso. Ahora hay que encararse con lo irremediable, con lo que es tal vez una expiación de tan prolongadas venturas; con lo que después de todo, siempre llega en todas las vidas humanas, aun en las más dichosas... ¡Terribles expiaciones, que nos acechan, como la muerte, para surgir como aquélla, de un modo inexperado súbito! Horas terribles, de llantos y tribulaciones, de congojas del alma, que no conciben, ni como posibilidad remota siquiera, los dichosos, los afortunados, que creen esa felicidad suya sin término ni declinación. ¡Lo digo por experiencia, doctor! ¡Ay, de los que son felices largo tiempo, y, por serlo, olvidan que ha de llegarles la hora justiciera de padecer, de expiar su felicidad! ¡Ay de los demasiado afortunados cuando dejan de serlo! Véame a mí: cien veces más desgraciado en la desgracia porque no supe de ella más que de oídas y de lejos, y, por añadidura, cerré egoístamente los ojos, como lo hacen la mayoría de los felices, para no saber de ella, ni aun así....

¡Adiós, doctor!

No le molesto más. Hasta que ¡Dios quiera!

* * *

Ya en la calle, Mendoza respiró a sus anchas. Era un anochecido espléndido de primavera madrileña, en que la ciudad siempre alegre, se mostraba en su bullicio callejero, con una alegría doblemente optimista y triunfal, hasta el punto de que hubo un momento en que Mendoza, a pesar de llevar la muerte dentro de él mismo, se olvidó de la muerte, y experimentó, por contagio, una instintiva y brutal alegría de vivir.... ¡Qué humano es eso! Pero después... Después cayeron de nuevo sobre su alma los crespones de la melancolía, y, triste, con la tristeza infinita inspirada por la conciencia de su desgracia irremediable, pensó en las ras antes de embarcarse, escribió al doctor Rivera una carta que decía:

"Usted solo va a saberlo, pero es preciso que usted lo sepa, porque ante alfuturas primaveras que vivirían y gozarían otros hombres, no condenados, como él, a desaparecer en breve.... Tremenda lucha, en que todo lo sano y lo vital que en el enfermo había, se rebelaba desesperadamente contra la muerte, con un supremo grito: ¡¡Quiero vivir!! Y en la borrasca pavorosa de sus ideas surgían allá, en el fondo del pasado, las imágenes y las horas más bellas de su juventud, en tanto que los muertos, todos los muertos queridos, se le aparecían sonrientes, diciéndole: ¡Ven!

Por último, Mendoza, sólo pensó en "ellas", en la esposa y la hija adoradas, cuyo futuro dolor era para él un deber sagrado aminorar. ¿Cómo? Esa fué la pregunta que Mendoza se hizo cien veces, hasta que al fin...

Desde ese día, Mendoza se mostró para los suyos otro hombre, cambio que a los suyos se les antojaba incomprensible.

Mendoza comenzó por oponerse con una agresividad y una violencia extremas a la boda de su hija; y cuando dió el consentimiento se ausentó de Madrid Más tarde se entregó a una vida libre (en apariencia al menos), atentando casi púdicamente a la fidelidad conyugal Adela, su mujer, agotados los medios para atraerlo, perdonándole, se separó de él, yéndose a vivir con su hija casada a una capital del Norte.

Entonces fué cuando Mendoza, ya solo, salvajemente solo, se dispuso a emigrar a la Argentina, a morir lejos...

¡Su plan se había realizado! Tenía ya la seguridad de que su mujer y su hija sentirían un dolor... relativo cuando supiesen que él había muerto; y hoguien necesito vindicar mi memoria. Existen almas no talladas a la medida de las otras, de las corrientes; almas que no olvidan ni se consuelan nunca; que sienten eternamente el dolor, junto con el recuerdo, de un muerto querido. Deseaba que mi mujer y mi hija vivieran dichosas después de mi muerte, y por eso, con un heroísmo que glorifico ¡porque sé lo que me ha costado!, he querido dejarles un recuerdo ingrato de mí; un recuerdo que casi borre la pena de su viudez y su orfandad. ¡Lo he logrado! Para mi hija soy un padre injusto y brutal; para mi mujer, un marido culpable, perjuro e ingrato. Y cuando yo haya muerto, en lugar de llorarme la vida entera, me llorarán... dos días, como se llora a la mayor parte de los maridos que se mueren. Las he "preparado" y serán felices sin mí ¿Comprende usted, doctor, mi sacrificio y se explica usted ahora mi conducta? Hasta la eternidad."

* * *

Quince años después, Mendoza aguarda aún a la muerte, que no llega. La enfermedad se estacionó, dándose el caso de que, pese a la tristeza del aislamiento, una salud nueva, irónica, insultante, lo ha rejuvenecido...

En cambio, su hija murió al ser madre, y Adela, su mujer, también pasó a mejor vida, víctima de una enfermedad aguda y breve.

Nadie conoce el secreto de Mendoza, que con ese secreto en el alma, espera su fin, un fin en tierras lejanas, en la soledad más triste, después de haber enterrado a los otros... Fin que probablemente llegará más tarde, mucho más tarde, cuando Mendoza sea muy viejo y se encuentre, no sólo cargado de penas, sino, además, de años inútiles.

¡Formidable paradoja! Una de tantas paradojas de la vida. Y frecuentes. ¡La vida es así!

Curro VARGAS

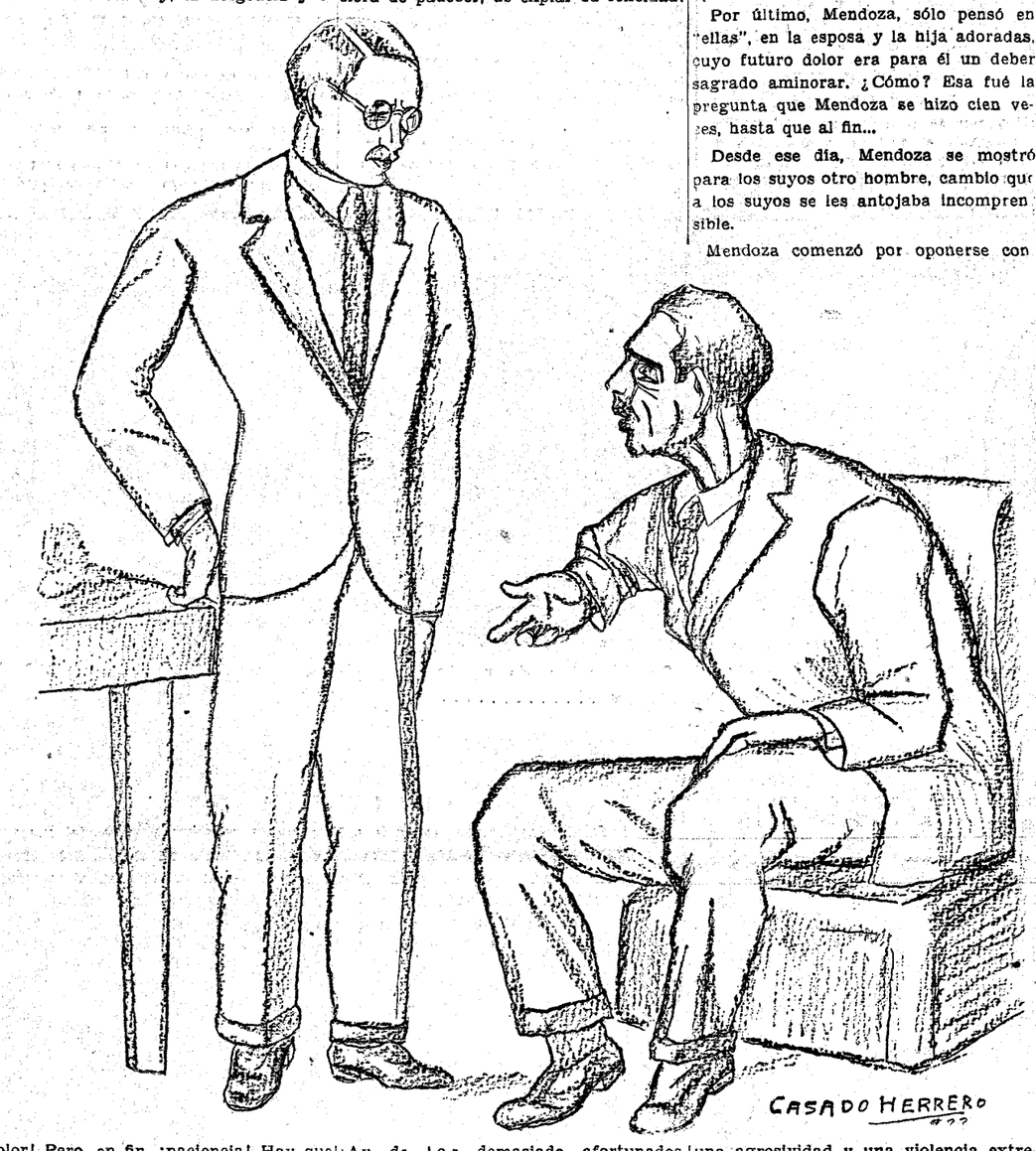

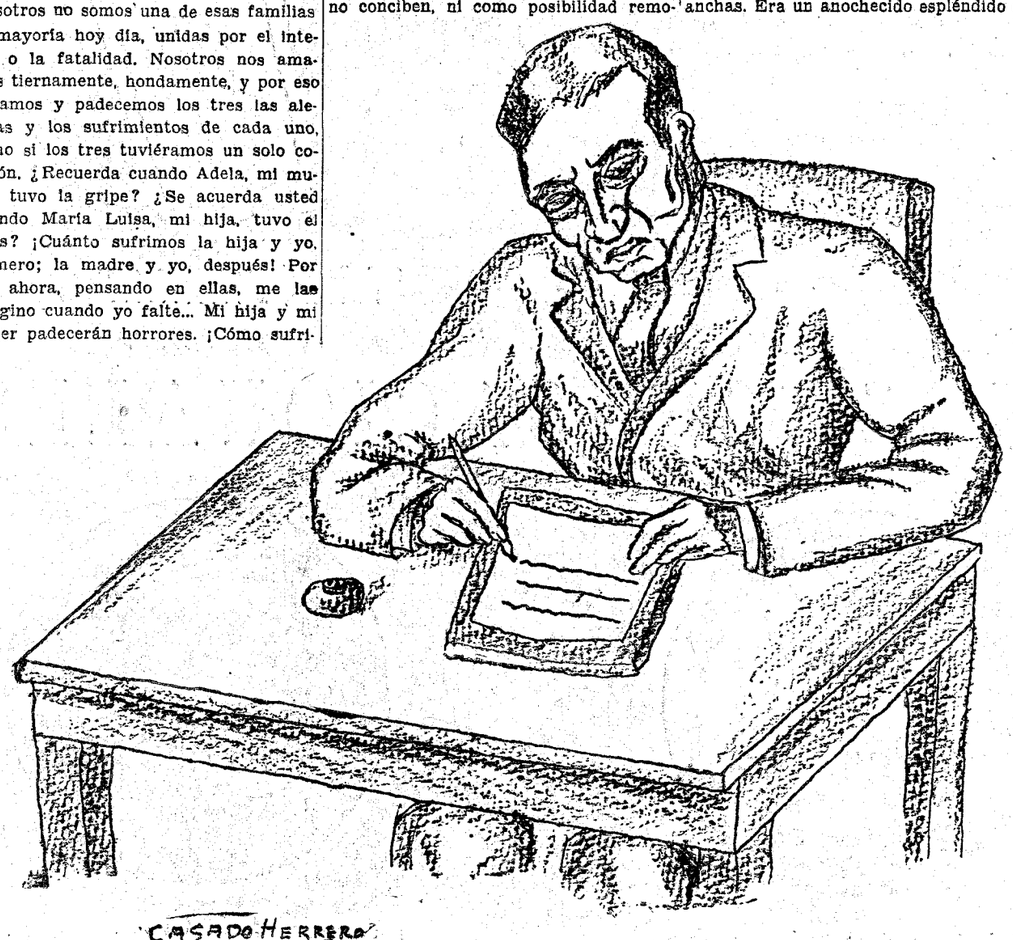

EL DISCURSO DE LERROUX, por K-HITO

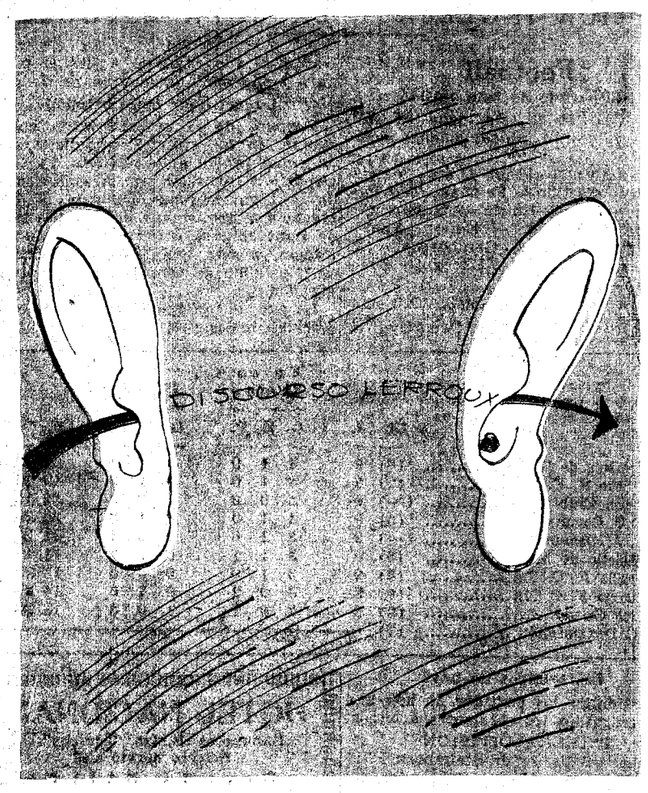

—Por un lado me entra y por otro me sale.

NOTAS DEL BLOCK

El discurso sensacional del señor Lerroux vuelve a situar las cosas tal como estaban en julio de 1932. El día 10 de aquel mes, el señor Lerroux pronunciaba en Zaragoza un discurso que ahora ha reproducido, con algunas acotaciones, en el Parlamento.

Resulta curioso recordar el comentario que entonces le dedicó "El Sol" "Ha desafiado—decía este diario—al socialismo, entiéndase la palabra en el más noble y limpio sentido político; ha conminado al presidente del Consejo para que abandone el Poder; anuncia que la República marcha a la deriva por culpa de los gobernantes actuales, señala el estado de peligrosidad dictatorial en que van cayendo las Cortes, y, por fin—no podía menos de suceder—, levanta la voz hasta el jefe del Estado para indicarle que ha llegado el momento de retirar su confianza al Gobierno actual."

Y el comentario de "El Sol" continuaba así:

"La oposición, por el verbo ilustre del señor Lerroux, dice al señor Azaña. Niego que la opinión del país esté al lado del Gobierno. Y contra la opinión no se puede gobernar, ni aun contando con mayoría en el Parlamento."

"El señor Azaña, interpretando fielmente la doctrina democrática y constitucional, podrá contestar: Para mí, jefe de un Gobierno parlamentario, la expresión de la opinión pública está en el Parlamento."

"... Leamos con exquisita atención estas palabras: Quien tiene el deber de llevar en la mano el pulso de la opinión pública, apreciará la hora de advertir al que por su propio impulso no se sienta advertido que es el momento del relevo."

"He aquí cómo, por estas palabras, resulta que el discurso del señor Lerroux va dirigido nada menos que al jefe de Estado."

"El pensamiento político del jefe radical tenía fatalmente que llegar a tal conclusión."

"Porque, sin esa intervención del Presidente de la República que claramente se solicita, ¿cómo podría venir el relevo, ese relevo cuya hora terminante inaplazable, justa, ha llegado ya, según el jefe de los radicales?"

¿No parecen estos comentarios, escritos hace más de medio año, inspirados por la sesión del viernes? También aquel discurso de julio fué sensacional, de importancia gravísima, de consecuencias inmediatas....

Sin embargo... Pasó el tiempo; las leyes de excepción procuraron al Gobierno, en el mes de agosto, unas muletas para que se sostuviera en pie; en el mes de enero abandonó las muletas para tumbarse en una parihuela. Acabará, si es necesario, andando a gatas... Todo, antes que abandonar el Poder, lo que supondría para muchos la extinción de su personalidad, quedando reducidos a su natural condición de mastuerzos..

* * *

"El Liberal" entiende como deberes del buen republicano los siguientes:

"No desacreditar al Parlamento."

"Tener fe en el pueblo."

"Preferir cualquier extremismo de izquierda, humano y comprensivo, a los más moderados argumentos de las derechas."

"Acordarse de que por la República, por librar a España de la pesadilla borbónica, han ofrecido muchos millares de españoles su dinero, su salud y su vida."

"No tomar en cuenta las conversaciones de los casinos. Cuando se está sentado en un buen sillón no se le ocurren a uno más que tonterías."

Se advierte en seguida que las anteriores líneas las ha meditado retrepado en un buen sofá.

* * *

Un propietario de Malpartida, de Plasencia, ha recibido el siguiente oficio Hay un sello que dice: "Comisión gestora de Malpartida de Plasencia"

"Haga el favor de admitir a los obreros que han ido de última. No tenga usted ganas de música. Y si es verdad que no los admite usted, díganos los motivos. Si es que son malos obreros, lo diga igual. Además, diga usted por escrito lo que sea. Si es que tiene usted ya muchos, no es inconveniente, pues el día que es mañana para unos se terminará para todos. Hay que repartirse el trabajo entre los obreros que tengamos parados, y dispóngase usted a pagarles todos los días que estén yendo a ésa, tanto que los mande usted trabajar o no.

Malpartida de Plasencia, 20 de enero 1933. Por la Comisión, Manuel Barco."

Este es el nuevo estilo y los nuevos modos que tanto complacen a la Prensa ministerial.

* * *

Pincelada negra que se le ha escapado a "El Liberal", el de los fondos rosa y lila.

"Reina el caos en la economía del país. Es preciso ordenarla y dirigirla."

* * *

En los escritos que se publican estos días en diversos periódicos sobre el pleito del papel, aparecen alusiones al porvenir de la Prensa. Incierto y difícil lo creemos, no sólo por cuanto que es la víctima propiciatoria de los arrebatos de cualquier tirano, sino porque contra ella maquina el progreso.

La "radio", que comenzó con cuplés y recitados de verso, pasó a ser informadora, para acabar aspirando la publicidad que hasta entonces pertenecía por derecho a la Prensa. La televisión se dispone también a dar la batalla a los periódicos. Los ingenieros que trabajan a las órdenes de Marconi llevan tres años buscando la utilización comercial de la televisión. Los ensayos realizados hasta ahora auguran un éxito. En el pasado septiembre se enviaron mensajes desde Chelmsford, y fueron leídos en una pantalla en la British Association de York. Posteriormente, la estación experimental imperial inglesa G. 5 S. W. ha expedido noticias que han sido leídas sin dificultad en una pantalla de Sydney, en Australia, a 18.000 kilómetros.

En un porvenir próximo, un hombre, desde su despacho, podrá leer por televisión cualquiera de los mil periódicos que lancen las estaciones con las noticias de lo que ocurre en aquel instante en todo el mundo.

Con una particularidad: que además podrá presenciar los acontecimientos que desee sin necesidad de fotógrafos ni de huecograbado.

Para entonces los socialistas no estarán en el Poder y ya nos habremos procurado algún enchufe.

* * *

El día 13 de febrero se cumplen cincuenta años de la muerte de Wágner.

Gabriel Faure lo recuerda en la "Revue de France" con motivo de una visita hecha al palacio Vendramin, en Venecia, alquilado por el músico alemán para reposar después del estreno de "Parsifal" y donde le sorprendió la muerte.

Vivía Wágner en el palacio veneciano en un lujo de telas y perfumes. Los muros de su alcoba estaban recubiertos de damascos rosa: tisús y tapices decoraban las habitaciones que abrían sus ventanas a un hermoso jardín. Todas las tardes el músico hacía su paseo en góndola, y las noches las pasaba en familia, con su mujer Cósima, sus dos hijas, su hijo Sigfredo y la esposa de éste.

El día 13 de febrero de 1882, a las dos de la tarde, Wágner se encontraba en una salita cerca de la chimenea. Su familia se hallaba en el comedor.

Llamó el músico de pronto, y a la doméstica que acudió le dijo con voz de angustia:

—Mi mujer..., el doctor... ¡En seguida!

Cuando acudieron su esposa y el doctor, Wágner había muerto de una crisis cardíaca.

A.

Tres enfermos mueren entre las llamas

CLEVELAND (Estado de Ohio), 4.—En un hospital de los alrededores de esta ciudad se ha declarado un horroroso incendio a consecuencia del cual han perecido entre las llamas tres enfermos.

Hay también seis desaparecidos que se teme que hayan muerto abrasados.

Las pérdidas materiales son de consideración.—**Associated Press.**

Suplemento extraordinario

EL DEBATE

Febrero 1933

MADRID.—Año XXIII.—Núm. 7.237 * Domingo 5 de febrero de 1933

CINCO EDICIONES DIARIAS

Apartado 466.—Red. y Admon., ALFONSO XI, 4.—Teléfonos 91090, 91092, 91093, 91094, 91095 y 91096

La orientación de los aviadores en la niebla y en la oscuridad

Diez y seis emisoras radiotelegráficas avisan en Alemania a los aviones cada medio minuto su curso y cada dos minutos su situación. Los aviones aterrizan entre nieblas, dirigidos desde las emisoras. Para acostumbrar a los aviadores se les hace volar en cabinas cerradas. La calefacción eléctrica permite volar sin abrigo a las más bajas temperaturas

NI EL FRIO, NI LA NIEBLA, NI LA NIEVE SON YA DIFICULTADES PARA LA AVIACION

(Información de nuestro corresponsal en Berlín)

Hacia la nieve intacta de la montaña

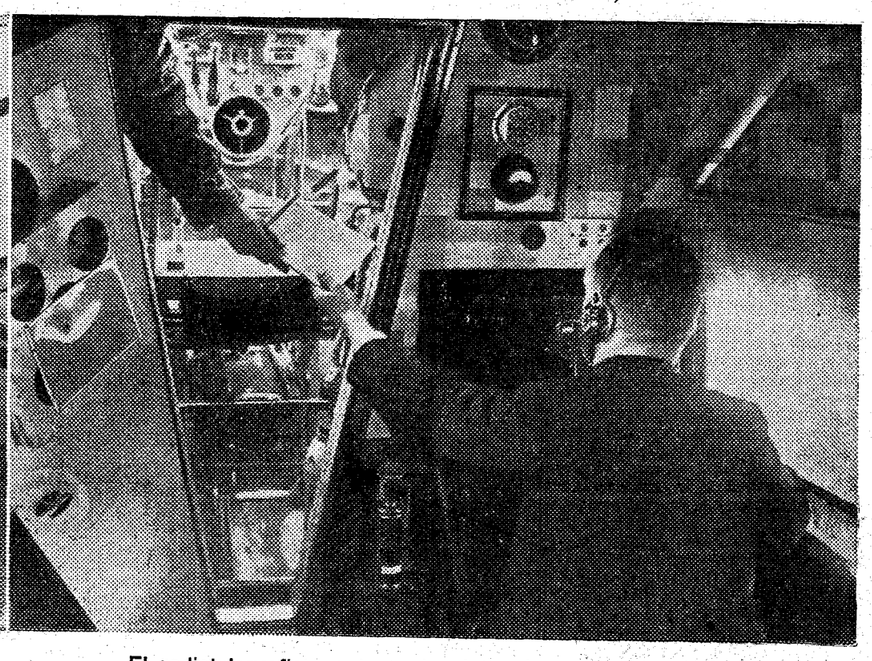

El radiotelegrafista entrega los datos de orientación al piloto

El invierno en estas llanuras cercanas al Báltico es una agonía. Situadas mucho más al Norte que nuestra patria, es natural que así como en verano los días son más largos, en invierno sean cortísimos. Objetiva y sensiblemente. Objetivamente, en diciembre y enero nos dicen los calendarios que el sol sale poco después de las ocho y se pone alrededor de las cuatro. Sensiblemente, sin embargo, la diferencia es mucho mayor. El sol, que dicen los meteorólogos que debía salir a las ocho, ni sale a las ocho ni a las doce. Los días pasan y la ciudad, la aldea, la campiña y el bosque se pierden en una neblina blanca y húmeda que ni es lluvia ni nieve, ni niebla siquiera. Es un manto que nos angustia con su impalpable ropaje, impidiéndonos no sólo divisar los perfiles a más de trescientos o quinientos metros, sino que [illegible] los colores de las cosas que nos rodean. A fuerza de días ahogados en este horizonte de monotonía, no se sabe ya si vive en un mundo con colores y bellezas o ha sido arrebatado por un hechizo de blanquecina y eterna noche.

Por eso es tan extraordinario la sorpresa que se experimenta cuando en la noche sin luz se oyen ruidos de motores sobre nuestra cabeza. Las primeras veces mientras se ve cruzar perdiéndose por entre las siluetas de las casas más próximas la figura de un avión, uno siente agudo terror, pensando que un desorientado piloto va a estrellarse sin remedio contra el tejado más próximo. Después asistiendo al repetido espectáculo diario, uno arde en curiosidad por saber cómo el hombre, a ciegas en esos rápidos vehículos del aire, puede navegar y aterrizar sin saber dónde está.

Por lo profano que se sea en estas cuestiones de la navegación aérea, se han leído docenas de relatos de aviadores que cuentan las tragedias del volar, sin tener por referencia la línea del horizonte. Ellos nos dicen que el cerebro del hombre apenas deja de percibir la perspectiva de la tierra o el mar lejano, es un pájaro inútil que pierde en absoluto el sentido de la orientación, y no sólo desconoce si vuela alto o vuela bajo, sino que hasta llega a no sentir si el aparato navega horizontal o inclinado.

Con esta preocupación, yo no pude resistir la curiosidad de antiguo aficionado al volar, y me he entretenido en aprender cómo es posible que los hombres vuelen en esos pesados armatostes, cuando los pájaros se ocultan ante la nieve o aguardan adormecidos el amanecer.

Los servicios de tráfico aéreo en el invierno

Para los efectos de la navegación aérea llámase invierno al período comprendido entre el primero de noviembre y el 28 de febrero. Comprende así los días más cortos del año en los que prácticamente no hay sino unas seis horas y media de luz en todos los puntos que se encuentran al Norte del paralelo que pasa por Bruselas. Los servicios que en Alemania se hallan prácticamente monopolizados por la "Luft-Hansa", Sociedad anónima, de considerable intervención estatal, son bastante reducidos en relación a los que se mantienen no sólo en el verano, sino en las dos temporadas intermedias de otoño y primavera. La reducción, aunque considerable, permite durante este invierno de crisis el que la «Luft-Hansa» mantenga líneas con doce Estados europeos, uniendo 19 ciudades alemanas y 14 extranjeras.

Las reducciones en el servicio, y merced a los perfeccionamientos de que nos vamos a ocupar, no han sido dictadas sino por motivos económicos. Técnicamente hubiérase podido mantener durante el invierno casi la misma o la misma actividad del tráfico aéreo que en el verano. Con todo, se están realizando los servicios de invierno sólo en las grandes líneas Berlín-Amsterdam, Berlín-Londres, Berlín-París, Berlín-Munich, Berlín - Leipzig, Hamburgo - Stuttgart, Berlín - Stuttgart, Stuttgart - Marsella-Barcelona, Berlín-Moskow y Munich-Venecia. En esos trayectos, y merced a la gran seguridad de los viajes, que consiguientemente lleva consigo el mayor hábito de viajar en avión, se ha dado el caso de que, a pesar de la aguda depresión económica haya aumentado en 1932 la cifra de pasajeros transportados, en relación con los años anteriores. La mala situación industrial únicamente ha repercutido en las cifras de mercancías y correo transportados. Véanse, para mayor claridad, los datos correspondientes al período de verano de los años últimos:

Servicios realizados	MAYO-AGOSTO 1932	MAYO-AGOSTO 1931	Variación en % respecto a 1931	Variación en % respecto a 1930
Personas (kg)	53.905	51.100	+ 5,5	+ 9,3
Equipaje (kg)	490.531	428.404	+ 14,5	+ 12,3
Mercancías (kg)	511.388	674.041	— 24,1	— 19,4
Correo (kg)	244.314	275.195	— 11,2	— 28,1

Servicios en la nieve y contra la nieve

El frío intenso, incluso la nieve con el obstáculo insuperable que casi siempre opone su blanda masa al transporte terrestre, no son técnicamente enemigos apreciables para la navegación aérea. Contra el frío, aunque éste llegue a las temperaturas extremas de 20 ó 30 grados, la lucha es bien fácil. Los nuevos motores pónense en marcha con facilidad, a pesar de tales temperaturas, y en cuanto a los viajeros y pilotos, la calefacción eléctrica permite asegurarlos completamente contra rigores de las bajas temperaturas. En los aparatos en servicio durante el invierno, la calefacción es de tal modo regulable, que se viaja en ellos en un corriente traje de entretiempo.

La nieve, si es que cae en fuerte tormenta, es un obstáculo; pero ha venido a constituir, por modo paradójico, un motivo de desarrollo del tráfico aéreo.

Lo primero, porque al hacer indispensable a los deportistas de la ciudad un medio rápido de transporte que los lleve a los lugares adecuados a su deporte, obligalos a servirse del avión, que en pocos minutos, los conduce de la ciudad a la montaña.

—No olvide usted—me decía uno de los directores de tráfico aéreo—que una de las ventajas más extraordinarias del avión, respecto a los demás medios de transporte, es la de que sube a la altura de gigantes montañas, sin esfuerzo apreciable de los motores, y, por tanto, sin aumento sensible del gasto de combustible.

Otra de las aplicaciones que al avión ha impuesto la crudeza del invierno norteño, es la de comunicación y avituallamiento con lugares incomunicados por la nieve, y, sobre todo, con los barcos y pequeñas islas del Báltico, prisioneras de los hielos. Desde hace dos años, este servicio se realiza, puede decirse que regularmente, y en líneas comerciales, por la «Luft-Hansa». En el caso de que por las condiciones del mar helado no sea posible el amerrizaje o aterrizaje de los aviones, éstos volando a escasa altura y como hacían —aunque con muchísimo más riesgo— los aviadores españoles cuando la guerra de Africa, arrojan el correo y las vituallas al barco, incrustrado en las aguas heladas. Por cierto, que en el caso de que los barcos no tengan aparato de telegrafía, se emplea el fácil medio de comunicación de escribir sobre el blanco hielo, con polvo de carbón, el nombre de lo que se desea.

Puede asegurarse, así, que el frío riguroso sólo es obstáculo para la aviación cuando, por su gran intensidad, considerable humedad de la atmósfera y larga estancia de los aparatos en vuelo, se forman sobre los mismos capas de hielo que, por su peso e incluso por variar la superficie de sustentación, pueden constituir un peligro.

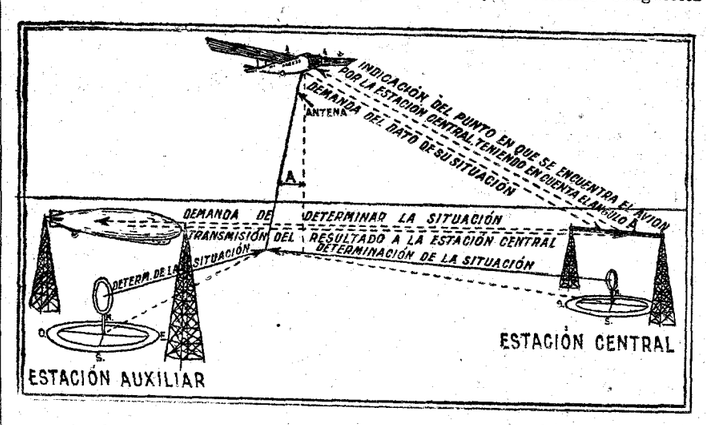

La niebla, el gran enemigo

De todos es sabido que es contra este impalpable enemigo contra quien la aviación más ha de luchar. En un caso, y por lo que se refiere a líneas comerciales que anteponen ante todo la seguridad, sin posible éxito: Cuando la niebla está a ras del suelo cubriendo el campo de aterrizaje, éste no se debe ejecutar. —De aquí—me informa mi interlocutor—que en el reglamento de la aviación comercial alemana, no se permita la salida de un aparato hasta tanto que, según los partes meteorológicos, está libre de niebla el aerodromo de destino. Sobre el supuesto, claro está, de que el propio aerodromo de salida esté libre de niebla también, para que así quede siempre expedito el recurso de la vuelta y aterrizaje en el aerodromo de salida.

No siendo en este caso, tras de siete años de esfuerzo hemos conseguido el que, con todas las seguridades humanamente posibles, pueda volarse por entre la niebla como si se disfrutara de la más amplia visión.

Este resultado se ha conseguido merced a una serie de inventos y organizaciones, de los que cree poder ufanarse la «Luft-Hansa».

El vuelo a ciegas

Los inventos han producido dos géneros o series de aparatos, que permiten, o bien el que el piloto se oriente por sí mismo, o bien el que pueda realizarlo con las indicaciones u ondas que se le envían desde determinadas estaciones emisoras. Los aparatos que permiten al piloto la orientación y la segura navegación sin divisar el horizonte, además de la clásica brújula, son los altímetros, los que señalan las desviaciones y los que permiten apreciar la horizontalidad del avión. Los altímetros, aunque construídos sobre el principio del barómetro, permiten en los últimos modelos, no ya una mayor exactitud de la altura absoluta sobre el nivel del mar, sino una altura relativa respecto al nivel del suelo sobre que se vuele. Estos últimos, sin embargo, no están todavía en el comercio. En los derivómetros, y lo mismo en los indicadores de la estabilidad, se ha conseguido gran precisión. El método, ya generalizado y establecido obligatoriamente en nuestras líneas, es con todo el de la orientación.

La orientación por la "radio"

Es aquí donde se aprecia el formidable espíritu de organización y perfeccionamiento técnico de los alemanes. Desde el año 1926 se está trabajando en el desarrollo de la radio, como eficacísima colaboradora de la navegación aérea. Desde ese año se vienen dotando a los aviones de pequeñas estaciones que, con el tiempo, no sólo se han perfeccionado, sino que se han orientado en el sentido radiotelegráfico (en lugar de la radiotelefonía), que es el que actualmente se emplea.

Las estaciones propiamente de orientación en la niebla o en la noche, empezaron a montarse, perfeccionadas definitivamente, desde comienzos de 1929. Al mismo tiempo se ha ido perfeccionando la educación de los aviadores para la navegación por instrumentos. Uno de los profesores me ha asegurado que lo más difícil, sobre todo para los pilotos ya formados y a pesar de la gran disciplina y aplicación que caracteriza al personal de la «Luft-Hansa», es el acostumbrarlos a esta especialidad del vuelo. Es corriente, entre los pilotos, la idea de que el navegante aéreo ha de tener por intuición el sentido del vuelo y a él debe fiarse. De ahí la obstinación contra los nuevos métodos tenidos al principio por «demasiado teóricos». Sólo el éxito de la experiencia ha podido llegar a la generalización del sistema y a que sea seguido ciegamente por los aviadores de la «Hansa». A esto puede haber contribuído de que, en la gran mayoría de los aparatos, los servicios de radio y orientación van encomendados a un tripulante especial que, en los aparatos pequeños, es el mecánico. Para acostumbrar a los pilotos a la navegación por instrumentos, se les hace volar en cabinas cerradas.

El procedimiento de orientación ha conseguido el perfeccionamiento y la extensión que revelan las siguientes cifras:

Años	Orientaciones radiadas	Orientaciones erróneas (en %)
1929	1.600	—
1930	3.100	12
1931	8.700	2,7
1932	18.600	0,8

o sea, que mientras en los tres años de perfeccionamiento se ha duplicado anualmente la cifra de orientaciones, los errores desde una cuantía considerable han llegado, prácticamente, a la nulidad.

Métodos de orientación

El lector comprenderá que yo no he de dar aquí una descripción técnica. Que a él lo cansaría... y a mí me pondría en la triste situación de patentizar mi ignorancia. A fuerza de muchas explicaciones y de algunas lecturas, he podido sacar en limpio que existen dos métodos principales y que, en la actualidad, se está difundiendo un procedimiento especial, también de la «Luft-Hansa».

El primero de los métodos, y a lo que creo el más primitivo, es aquel en que el aviador adquiere el conocimiento de su situación por los datos que le trasmite una estación emisora y que son recogidas por especiales instrumentos de a bordo. En el segundo, la estación emisora es la que avisa al observador o mecánico la situación del aparato. Esto es así como en el primer caso, el piloto ha de determinar cuál es su rumbo; en el segundo, se le ordena desde tierra el que ha de tomar. Estas estaciones emisoras son hoy ya diez y seis en Alemania, y permiten el dar a los aparatos cada medio minuto su curso y cada dos o tres minutos, su situación.

El procedimiento especial que en este invierno se está llevando a perfeccionamiento con extraordinario éxito, es el que aquí llaman «procedimiento ZZ». Por él se consigue el que puedan aterrizar aparatos cuando la niebla es tan baja y tan espesa que la visibilidad es casi cero. Su nombre está tomado de los signos con que en el alfabeto Morse se designan a la letra Z. Trasmitidos éstos se ordena por ellos al piloto «¡Atraviesa la niebla! ¡Aterriza!» En el momento en que por el ruido de los motores se sabe que el avión está sobre el aerodromo, se le indica por la radio «¡Aquí!» En cuyo momento se transmiten algunas otras señales indispensables, que permiten al aviador el aterrizaje con plena seguridad, sobre todo, porque a consecuencia precisamente de la niebla, el viento es casi nulo y se puede prescindir de este factor al tomar tierra.

La ejecución de este método implica como es fácil suponer una serie de observaciones sicotécnicas y de esfuerzo educativo en los pilotos, verdaderamente asombrosas... Como asombroso es el ver surgir de pronto un aparato que parece se precipita a su catástrofe, y que, no obstante, se posa en el suelo helado, como la hoja resbala sobre la hierba otoñal.

A. BERMUDEZ CAÑETE

Berlín, enero.

Los teléfonos de EL DEBATE son: 91090, 91092, 91093, 91094, 91095 y 91096

El avión atraviesa por entre la niebla, seguro de su curso

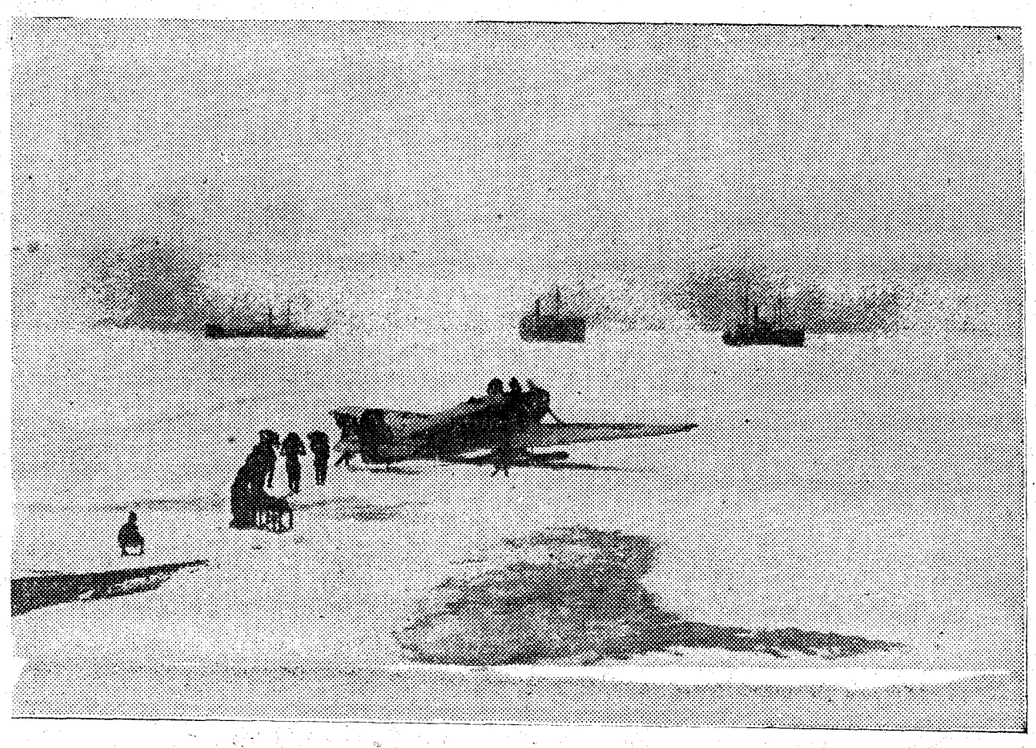

El avión socorre a este barco prisionero del hielo

INDICE BIBLIOGRAFICO

Un libro de Figueiredo: "Las dos Españas"

Es un ensayo de interpretación de la historia y del carácter español. El autor enjuicia la política de Felipe II como base de todas las divisiones políticas de los siglos posteriores

Una impugnación a la tesis del ilustre escritor portugués

Este libro es un ensayo de interpretación de la historia y del carácter español. Figueiredo cree que España y Rusia son los dos misterios de Europa. Lo mucho que hay de ilógico y de esotérico en la civilización ibérica explica la existencia de una abundante literatura sobre España. Figueiredo quiere aumentar la literatura extranjera sobre cosas de España. El no es del todo extranjero en España; los dos pueblos peninsulares son hermanos y la acción del uno sobre el otro es como la acción de un hemisferio cerebral sobre el otro. Hay dos Españas, dos mentalidades diferentes siempre en lucha. En España, las derechas y las izquierdas no difieren sólo respecto al concepto del Estado y de las relaciones del mismo con los ciudadanos y a las normas de gobierno, sino también en la interpretación del pasado y en el ideal y en el programa para lo futuro. Son distintas la interpretación de la Historia política y literaria y hasta la Etica política. Las derechas quieren conservar y restaurar; las izquierdas crear una España nueva. Está rota la unidad moral de España.

¿Quién la rompió? Felipe II con su obra política, que Figueiredo llama la "filipización" de España. Las derechas están por la "filipización" y las izquierdas contra ella. Felipe DD y D. Quijote son los dos soberanos de la conciencia española; el primero representa el despotismo glorioso del siglo XVI, la unidad política y religiosa, la protección intolerante del catolicismo como ideal nacional; el segundo personifica la permanente disociación del alma española, que fluctúa entre el idealismo más puro y el pragmatismo más egoísta. En política, todos los problemas se reducen a uno: continuar o rechazar la "filipización".

Figueiredo expone la evolución del pensamiento español y de la política española hasta nuestros días. La evolución política termina en la proclamación de la República; se hizo ésta pacíficamente, pero para que no faltaran vencedores y vencidos se quemaron vandálicamente en un inmenso auto de fe iglesias y conventos, con sus tesoros artísticos.

Unir las dos Españas en una España nueva sería la solución completa del problema de las dos Españas. Pero, ¿cómo? En teoría, formulando un conjunto de ideas unificadoras, un programa de acción que merezca la aprobación de derechas e izquierdas. Y ¿qué ideas podrían ser ésas? La política pacifista, la policía del Mediterráneo, para hacer imposible otra guerra púnica; la españolización de Marruecos, la creación de una atmósfera hispánica en América. Pero toda ésta actividad es exterior, y antes de emprender actividades exteriores, España necesita rehacerse interiormente. Podría, acaso, conseguirlo diferenciando y organizando la masa inerte, que es enorme, llamándola al cumplimiento de los deberes ciudadanos. Pero para la galvanización de esa masa sería indispensable llegar a una tregua entre izquierdas y derechas. ¿Y no habría el riesgo de que la masa neutra, al tomar parte en la vida pública, adoptara también posiciones, yendo unos a la derecha y otros a la izquierda? Por eso hay que temer que media España siga gobernando contra otra media, sin llegar a una concordia de ideales, a una política jurídica. Hay, al parecer, en la esencia de la civilización hispánica un principio de lucha derivado de la variedad de su composición histórica o de un antagonismo racial. Por eso puede conjeturarse que la España nueva se organice con arreglo a los siguientes principios: dar carácter legal a la existencia de las dos Españas, reducir a minoridad política la masa analfabeta y conceder la debida *prioridad a la inteligencia* desligada de pasiones y vulgaridades del jacobinismo blanco o rojo.

He aquí un extracto algo sucinto del libro de Figueiredo. El extracto demuestra la vastísima cultura del autor en asuntos hispánicos, la elevación de sus ideas y hasta el afecto con que mira las cosas de España. Pero ya adivinará el lector, aun sin que lo digamos expresamente, que no estamos conformes con la tesis principal de Figueiredo, ni con muchas de las secundarias.

No podemos detenernos a recoger algunas inexactitudes históricas. Pero nos extraña que en un libro editado en Coimbra no se cite al doctor Navarro ni a Suárez, grandes lumbreras de aquella Universidad, y que el autor, citando a tantos escritores mediocres contemporáneos, no cite a un Mella ni a otros escritores tradicionalistas que han presentado la Monarquía tradicional como perfectamente compatible con la libertad política.

Y pasemos ahora a lo fundamental. En cierto sentido se puede hablar de la «filipización» de España. Creemos, en efecto, que la unidad nacional se completó en tiempos del Rey Prudente. Se inició con los Reyes Católicos, creció con Carlos V, se completó con Felipe II. Todos los pueblos españoles se sintieron, en efecto, atraídos por el mismo ideal, llamados a realizar en común una elevadísima misión providencial, que, en efecto, realizaron todos juntos. Esa elevadísima misión providencial abarcó tres empresas. Primera: Defensa de la civilización cristiana contra la Media Luna, obra llevada a cabo gloriosamente y sin un momento de desmayo por la España del siglo XVI. Segunda: La defensa de la Iglesia Católica contra el Protestantismo en todos los órdenes, singularmente en el científico—Suárez, Gregorio de Valencia y todos nuestros grandes controversistas—, en el de reforma de la Iglesia y purificación de las costumbres—los padres y teólogos españoles en Trento, la Compañía, la Reforma Carmelitana y otras mil manifestaciones exuberantes de vida sobrenatural—y en el militar—lucha heroica en todos los campos de batalla de Europa—. Y tercera: La gran obra de completar el planeta, descubriendo y colonizando rápidamente el Nuevo Mundo y llevando la luz del Evangelio al continente americano y al Extremo Oriente. Misión tan alta no ha sido la de ningún pueblo de la tierra; por eso los españoles del siglo XVI se consideraban como el pueblo de Dios y se creían unidos por lazos indestructibles. Al morir Felipe II, la unidad nacional estaba ya consumada; la sabia política del Emperador y del Rey Prudente había convertido en una región españolísima hasta el antiguo reino de Navarra, incorporado por una conquista indefendible.

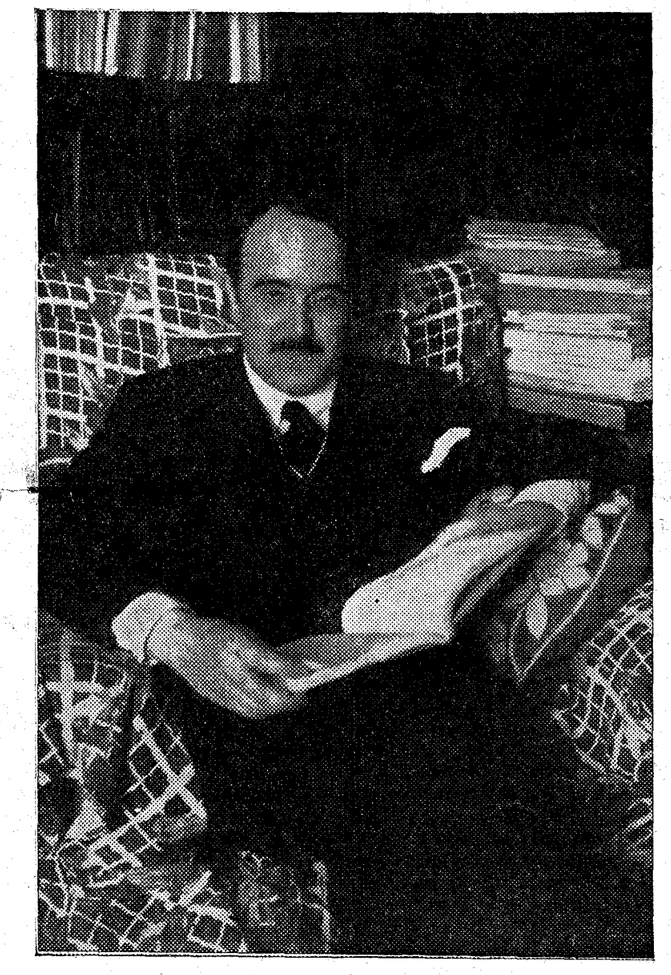

FIDELINO DE FIGUEIREDO

Y si, a nuestro juicio, Felipe II fué el gran forjador de la unidad nacional, estamos en el polo opuesto de la tesis de Figueiredo, que atribuye al mismo la división de nuestra Patria en dos bandos irreconciliables. Figueiredo reconoce que, en la lucha contra el turco, Felipe II no hizo más que completar la tradición española. Respecto a América, es notorio que no hizo sino interpretar el sentimiento nacional. ¿Se apartó del sentir de la Nación convirtiéndose en campeón de la Iglesia contra el Protestantismo? Para mantener su tesis, Figueiredo tiene que contestar que sí. No se atreve, sin embargo, a hacerlo expresamente. ¡Tan notorio es que también en este punto interpretó a maravilla Felipe II el sentir nacional!

¿Qué queda, pues, de la supuesta filipización"? ¿La concentración de los Poderes en el Rey y la extinción de las libertades regionales y en general de las públicas? Tampoco. Reconozcamos que una tendencia general en el mundo conducía al afianzamiento del Poder real; a ella no pudo sustraerse del todo Felipe II, pero tampoco fué dominado por ella. Mientras reinó Felipe II, se reunieron normalmente las Cortes de Castilla, Aragón, Cataluña, Navarra y Valencia; no se cobraron tributos que las Cortes no hubieran votado, ni dejó de reconocerse superioridad a las leyes votadas en Cortes. Luego Felipe II respetó en todo lo esencial la antigua Constitución española y las libertades regionales. Es cierto que las Cortes de Castilla no tenían en tiempos de Felipe II tanta fuerza como en el reinado de los Reyes Católicos, pero esto se debió, por una parte, a la tendencia general del mundo, y más especialmente a que desde las Cortes de Toledo de 1539, en que el Emperador rompió violentamente con la Nobleza, ya no fueron llamados a las Cortes castellanas —pero sí a las de otros países—ni la Nobleza ni el Clero. Y el Estado llano solo no podía tanto como los tres Estados. Pero conste que este golpe fué dado a las Cortes castellanas por Carlos V, no por Felipe II. La decadencia de las Cortes se acentuó mucho después de la muerte de Felipe II.

Luego Felipe II no dividió España en dos bandos irreconciliables. Fueron las Cortes de Cádiz las que consumaron esa división funesta, iniciada ya antes con la introducción de las tendencias volterianas y enciclopedistas.

Y hoy nos encontramos en un momento en que los odios son más vivos y la división entre izquierdas y derechas más honda. ¿A quién corresponde la culpa? Indudablemente a los que han desencadenado la lucha antirreligiosa. Pero no se crea que esta división es exclusiva de España; se extiende al mundo entero, exceptuando acaso los dos grandes países anglosajones, en que, al parecer, y por fortuna, no existe el comunismo. La lucha política en España no puede tener tregua mientras no se respete integramente la libertad religiosa de los católicos y no exista la seguridad de que los recursos del Poder público no se han de emplear como medio para descristianizar al país.

Con esta página inaugura EL DEBATE su sección de bibliografía, concebida y planeada con arreglo a las exigencias actuales del público. Diversas atenciones urgentes nos han impedido hasta la fecha montar esta sección con la regularidad y en la forma que concordaba con nuestro deseo y el de nuestros lectores. Ahora entramos en la nueva vía y lo anunciamos con el mayor gusto. Nuestra sección bibliográfica, escrita por redactores especializados, llenará del mejor modo posible, con arreglo a un criterio de independencia y elevación, el cometido que le incumbe. No tiene compromiso de ocuparse de nada y se ocupará de todo lo que crea merecedor de atención entre lo que salga a luz en librería. Proporcionadamente a su importancia, las reseñas de libros abarcarán desde la crítica extensa y amplia a la simple noticia, o a las dos líneas de acuse de recibo. Estimaremos un deber buscar el libro importante para señalárselo al público y no nos importará guardar silencio sobre las obras que recibamos que carezcan de valor moral artístico, científico o técnico.

En suma, una sección de bibliografía, atenta a los verdaderos avances de la cultura y al corriente en su información, es lo que procuraremos que EL DEBATE posea a partir de hoy.

Varios estudios históricos y pedagógicos

Los Grandes Maestres de la Orden de Malta en los siglos XVII y XVIII. El sistema de educación inglesa a través de los Colegios y Universidades británicas. La vida de María Eugenia de Jesús, fundadora de las Asuncionistas

Son sus autores el Marqués de Rafal, el P. Herrera y el señor De Acosta

El P. Enrique Herrera es bien conocido como escritor que dedica su amena pluma a temas de enseñanza. El libro que ahora presenta al público es el fruto de un profundo estudio de la Pedagogía inglesa, estudio hecho en los libros y en la experiencia. Dedicado hace mucho tiempo al estudio de los problemas escolares, ha viajado por toda Europa en busca de orientaciones, estatutos y planes de enseñanza y conoce los resultados de los mismos por experiencia propia en la mayor parte de los casos. Los lectores de EL DEBATE han saboreado muchas interesantes crónicas sobre temas de enseñanza enviadas por el P. Herrera desde la Gran Bretaña. Ahora presenta en el nuevo volumen bastantes trabajos más pensados y documentados sobre puntos concretos de la educación en Inglaterra. Para hacerlo con entero conocimiento, ha hecho una larga visita a la Universidad de Cambridge. De antiguo conoce prácticamente la organización del importante Colegio que los Jesuítas tienen en Stonnihurst, y de otros muchos colegios ingleses de enseñanza secundaria. En el prólogo se queja, sin embargo, de que las citas de este libro se resientan de alguna imprecisión. Perdió algunos datos, algunas notas de impresiones personales que no se pueden sustituir luego con la simple lectura de los libros; perdió algunos legajos de documentos importantes. Preguntará el lector cómo fué tan descuidado el P. Herrera para perder tanta riqueza literaria; conviene que sepan que no se trata de un descuido, porque todos esos papeles perecieron—como los apuntes del P. García Villada—en el vandálico incendio del Instituto Católico de Artes e Industrias.

Mas a pesar de esa pérdida, el libro resulta interesante y fuertemente documentado. El P. Herrera trata largamente de la educación en los grandes centros secundarios de Inglaterra y del sistema de una ciudad universitaria inglesa, fijándose principalmente en las históricas Universidades de Oxford y Cambridge. Los tres principales colegios de enseñanza secundaria en Inglaterra son los de Winchester, Etton y Harrow. De la importancia del de Etton puede juzgarse por un dato: tiene 86 profesores, y de él han salido en el período de dos siglos las dos terceras partes de los que en Inglaterra han ocupado el cargo de primer ministro.

La vida universitaria en Oxford y Cambridge difiere completamente de la que se sigue en la Europa continental. Inglaterra conserva en este punto, como en todos, sus tradiciones, y ese es el secreto de su grandeza. En la Edad Media, las Universidades se basaban en los Colegios mayores; la organización colegial de la Universidad pasó de París a Oxford y de Oxford a Cambridge. En la Universidad de Oxford el principal fué el New College, en Cambridge el de Cristo. Esos colegios eran del mismo tipo que los españoles, y sus Estatutos guardan en muchos puntos marcadas analogías con los del Colegio de San Bartolomé, de Salamanca, o del de San Antonio de Portaceli, de Sigüenza.

Como ridícula antigualla e instrumentos de opresión fueron disueltos los Colegios universitarios en las naciones latinas. La Universidad autónoma ha sido sustituída por la Universidad del Estado; la Universidad que educa y forma, por la Universidad que sólo enseña; la Universidad democrática, que concede a los estudiantes amplia intervención en el gobierno, por la Universidad autoritaria, en la cual el alumno no es sino un súbdito del cual se desconfía. Y compárese la actual Universidad de Salamanca con la de hace cuatro siglos o con la actual de Cambridge Porque en Inglaterra las Universidades continúan apoyadas en los Colegios. En Cambridge hay poco más de 4.000 estudiantes efectivos y solamente 300 no están en algún Colegio. Y aun estos alumnos no colegiales tienen que ingresar en la Asociación general de alumnos no colegiados, pues sin este requisito no pueden matricularse en la Universidad; la Universidad inglesa exige que no entren en el recinto universitario más personas conocidas y cuya honorabilidad sea garantizada por persona solvente. Y la enseñanza de la Universidad, como toda enseñanza, ha de formar al individuo y contribuir a forjar el carácter.

Marqués de Rafal. — Discurso de entrada en la Academia de la Historia.

Don Alfonso Pardo Manuel de Villena, marqués de Rafal, no podía dudar en la elección de tema para el discurso de recepción. Lleva en sus venas sangre de los grandes Maestres de Malta y pertenece, como gran parte de sus antepasados, a esa gloriosa Orden, dentro de la cual es vicepresidente de la Asamblea Suprema y Bailío Gran Cruz; sentía además la necesidad de rehabilitar en España la Orden de Malta. A ésta, por tanto, debía referirse su estudio. Pero no pudiendo abarcar toda la historia de la Orden, creyó oportuno tratar de los Grandes Maestres que España dió a la misma en los siglos XVII y XVIII.

EL MARQUES DE RAFAL

El marqués de Rafal nos traslada, pues, a otros tiempos en que la sociedad estaba organizada de muy distinta manera que hoy, y el sentimiento religioso tenía raíces mucho más hondas y fuerza muy superior. Rápidamente van desfilando por las primeras páginas del discurso venerables nombres y grandes acontecimientos de la Reconquista.

Más adelante, Carlos V comprendió la necesidad de colocar en el Mediterráneo una vigorosa avanzada contra los turcos, la cual defendiera nuestras islas de Sicilia, Córcega y Cerdeña, así como también las Baleares y las costas españolas de Levante y Andalucía. Por eso, procediendo con alto sentido político, cedió a los Hospitalarios de San Juan de Jerusalén la isla de Malta, juntamente con las de Gozzo y Trípoli. Desde entonces la Orden de San Juan se llamó Orden de Malta y el Gran Maestre vino a ser soberano.

Los Grandes Maestres de Malta dirigieron, pues, la vanguardia del mundo cristiano contra el poder musulmán. Entre ellos hubo varios españoles: uno aragonés, Martín Garcés; dos navarros, Martín de Redín y Francisco Jiménez de Tejada; tres mallorquínes, Rafael Cotoner, su hermano Nicolás Cotoner y Raimundo Despuig de Montenegro; un valenciano, Ramón Perellós de Rocafull, y un portugués oriundo de Castilla, Antonio Manuel de Villena, descendiente del infante don Juan Manuel y, por consiguiente, de San Fernando. El autor, completamente identificado con la gloriosa tradición de la Orden y plenamente convencido de la alta misión que vino a realizar, bosqueja con simpático calor de alma la historia de esos Grandes Maestres, que, en general, dejaron gratísimos recuerdos de su soberanía en Malta. Todavía se conservan en Malta obras notables de esos Maestres, singularmente de Redín, de Nicolás Cotoner y de Manuel de Villena. Las grandes fundaciones hechas por el último llevan todavía su nombre y ostentan su blasón "que en Malta gobernantes y gobernados no han pensado en sustituir blasones y coronas de la antigua soberanía por los emblemas de los que la ostentan actualmente, pueril y antihistórica aberración ésta que sólo ocurre en momentos y pueblos en donde la incultura de las muchedumbres cuenta como aliada la interesada complicidad de los que, pudiendo contrarrestarla por su autoridad, juzgan más conveniente considerar árbitro y soberano a la plebe, hasta en sus desvaríos". No se dirá que el autor no escribe con brío y claridad.

Laureano de Acosta.—Una gran educadora del siglo XIX.

La gran educadora a que se refiere este libro es la fundadora de las Asuncionistas, Ana Eugenia Milleret de Brou, en Religión María Eugenia de Jesús. El autor ha hecho una excelente obra publicando la vida de esta mujer incomparable, para que los católicos españoles—y aun los indiferentes—la puedan conocer y admirar. Podemos asegurar que el conocimiento de la vida de esa "mujer fuerte" contribuirá a hacerlos mejores y más dichosos. Es este un libro que no puede leerse sin lágrimas de ternura y admiración a la heroica fundadora y a sus compañeras. La emoción que se siente al leer esta vida admirable, que compendia la historia de los cincuenta y tres años primeros de la Asunción, es análoga a la que se siente leyendo las "Florecillas", los escritos de Santa Teresa o la historia de la edad heroica de la Compañía, encarnada en tres nombres inmortales: Loyola, Javier y Borja. En efecto, los orígenes de la Asunción nos presentan brotes tan hermosos y fecundos de vida cristiana que resultan comparables con los que la humanidad admiró con entusiasmo en los primeros años de Franciscanos, Jesuítas y Carmelitas Descalzos. Con la ventaja de que la fundación de las Asuncionistas es de ayer, pues la M. Eugenia nació en 1817 y murió en 1898. Probablemente vivirán aún personas que la vieron en Madrid y señoras españolas que la conocieron en el Colegio de Auteuil.

DON LAUREANO DE ACOSTA

Dicho queda con esto que el interés del libro no está en el escritor, sino en la heroína, ni se basa en las bellezas literarias, sino en la grandeza incomparable de los acontecimientos que narra. Justo es reconocer, sin embargo, que el libro está muy bien escrito, que el autor conoce perfectamente la vida y los escritos de la fundadora, y que sus páginas están realzadas por el entusiasmo y la admiración. Ha tenido el gran acierto de insertar largos párrafos de la M. María Eugenia, a través de los cuales podemos conocerla directamente. Y no es poco mérito, tratándose de un abogado, el hablar de asuntos teológicos y místicos sin incorrecciones, más aún, con verdadera precisión.

La vida de la madre Eugenia fué admirable. La Asunción fué un conjunto de mujeres de incomparable elevación intelectual y moral y de trato distinguido.

Pero la Madre María Eugenia fué, ante todo, una gran educadora. Vió ella que se daba a las jóvenes una educación frívola, sin utilidad, sin conexión verdadera con la fe cristiana, y quiso remediar este mal. Para conseguirlo, ella y sus compañeras se dedicaron a estudios serios: estudiaron el latín, la "Summa" de Santo Tomás, las obras de los Santos Padres, la Geología y Anatomía comparada.

Dos obritas de Rodríguez Marín

Los discursos medicinales del Licenciado Méndez Nieto y un trabajo de erudición sobre juegos infantiles

Son dos obritas del insigne académico, completamente distintas en asunto y carácter, pero muy parecidas por la hermosura del lenguaje, la extraordinaria amenidad y las inimitables gracias del estilo. Hay también otra nota común, el amor a España y a la tradición española, que palpita en todas las obras de este incomparable escritor.

"El Lincenciado Méndez Nieto y sus discursos medicinales" es un folleto de 21 páginas. El señor Rodríguez Marín propone que las tres Academias, de la Lengua, de la Historia y de Medicina, se pongan de acuerdo para publicar los "Discursos medicinales", de Méndez Nieto, que ya hace bastantes años quiso publicar don Marcos Jiménez de la Espada. Méndez Nieto fué un portugués, oriundo a caso de España, que vivió bastante tiempo en América y fué testigo de algunos ataques de Drake a nuestras colonias.

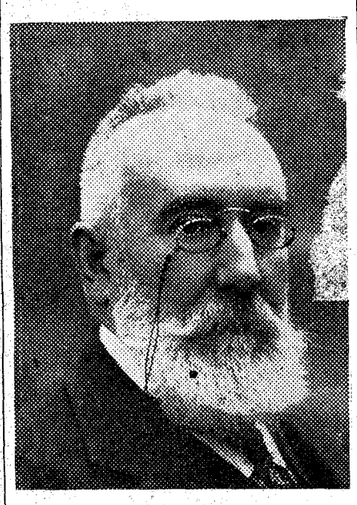

RODRIGUEZ MARIN

El libro de que se trata tiene interés para la Medicina, porque trata de cosas de Medicina. La tiene para la Historia, «porque el buen licenciado, su autor, salpimenta muy sabrosamente sus relatos médicos con narraciones de curiosos sucesos políticos, sociales y aun guerreros, que en parte alguna se encontrarán descritos, y si se encuentran, no tan propia y vivamente como los pinta Méndez (testigo persencial y hasta actor importante en alguno de ellos), tales como el desembarco y la precipitada fuga de unos piratas franceses en Santa Marta y la toma y saqueo de Cartagena de Indias por el Drake. Y a mayor abundamiento, ¿dónde podríamos encontrar pintura más viva, palpitante y fidedigna de la sociedad española, dominicana y neogranadina de la postrera mitad del siglo XVI, que en estas páginas de Méndez Nieto, llenas, hasta rebosar, del ambiente de aquel tiempo, como escritas con ingenuidad y franqueza, rara vez usada entre los que se dan cuenta de que escriben para la Historia?"

La segunda obra del señor Rodríguez Marín es de mayor empeño y tiene 102 páginas de amenísima lectura, saturada de erudición. Es bien conocida la afición del docto académico a los estudios folklóricos, y con la publicación de este libro no hace sino continuar la tradición. Insiste ahora el autor en la importancia de estos estudios y se lamenta de que estén tan descuidados en España, cuando en la Argentina y en otros países de habla española se les concede tanta atención.

En este trabajo estudia el señor Rodríguez Marín no pocos juegos infantiles del siglo XVI que de España pasaron a América, y probablemente han cambiado menos al otro lado del Atlántico que en España. Los juegos infantiles tienen importancia a juicio del docto académico. Y combate a los que afirman que los muchachos españoles de suyo no tienen juegos tan variados que tiendan al completo desarrollo de su organismo físico y al gradual desenvolvimiento de su inteligencia. Para combatir tal equivocación, cita el juego de Juan Gil, aptísimo para desarrollar la percepción auditiva, pues en él se echa de menos, entre muchas, la voz que no suena. En ese afirmar que no estamos bien abastecidos de juegos y canciones populares infantiles toma buena parte el necio afán, hoy tan en boga, de desespañolizarnos.

La ocasión de este trabajo ha sido suministrada por el "Memorial de un pleito", pieza que forma parte de la colección de "Sales españolas", publicada hace bastantes años por Paz y Meliá. En esa pieza, cuidadosamente reproducida por Rodríguez Marín en facsímile, hay hasta 38 locuciones antiguas que corresponden a juegos de muchachos. El autor las va explicando una por una y dando noticia del juego infantil en que cada una se aplicaba. El estudio es curiosísimo y frecuentemente ilustrado con citas de poetas. No ha podido el autor encontrar los juegos infantiles correspondientes a algunas de estas locuciones, pero esta es la excepción.

Aun en cosas que parecen tan de juego se ocultan, a veces, cosas de importancia. A nuestro juicio, la tiene muy grande la fina observación que a propósito de los "rosarios sin cruz" hace el autor respecto a las parodias de plegarias, que abundan bastante en el folklore del siglo de oro.

Con este trabajo sobre juegos infantiles, que le ha hecho recordar los tiempos de su niñez, ha querido consolarse el ilustre escritor de algunas penas. Que contribuyan también a su consuelo el cariño y la admiración de un ingente número de buenos españoles.

A p u n t e s

Este libro es una reedición de otros dos que publicó hace años el insigne agustino; de entrambos ha reeditado la parte que conservaba mayor actualidad. Podemos, por tanto, limitarnos a aludir a los elogios que en su día se hicieron de los libros del ilustre padre Rodríguez. Sólo añadiremos que en las controversias sociales el autor se mantiene en el prudente terreno medio que señala la Iglesia. Es amante del obrero, pero no obrerista; partidario de la propiedad individual, pero limitada por una función social indiscutible. Por eso condena enérgicamente la frase: "Hago de lo mío lo que se me antoja". Combate el estrecho sentido en que el obrerismo toma las palabras "productor" y "trabajador", pero quiere llevar a la inteligencia y al corazón de las clases pudientes la convicción y el sentimiento de la necesidad de cambiar de rumbo en materia social. ¿Perdura todavía el caso de feroz sectarismo de que se duele el padre Rodríguez con respecto al hospital de San Francisco de Paula?

Ambrosio Fernández, O. S. A.—Biología.

Por carecer de suficiente [illegible] en estas materias, [illegible] renunciado a dar cuenta de este [illegible] elegantemente publicado por la Casa Bayer-Calvo. Sin embargo, [illegible] necesario dar cuenta de ello, [illegible] grato que un agustino publique una obra de Biología: esto demuestra que nuestros religiosos no descuidan las Ciencias Naturales. La Biología abarca hoy muchos conocimientos de la Naturaleza antes descuidados o repartidos en varias ciencias, y un buen libro de alta vulgarización es, sin duda, muy útil. Cierto es que algunas materias que se estudian en este elegante volumen se estudian también en cursos de Historia Natural; pero hay otras que en ellos no encuentran cabida, por ejemplo: las asociaciones celulares, la vida y la muerte, la Ecología o estudio científico de la influencia del medio... Por lo que nosotros podemos apreciar, la exposición es clara, precisa y metódica, y la obra, muy apreciable. Repetimos que nuestra opinión no es sino la de un vulgar aficionado.

Leopoldo Bárcena. — En defensa de nuestra Economía nacional.

Dos ideas inspiran el libro del docto ingeniero: primera, hemos de aumentar el volumen de nuestra producción, explotando racionalmente nuestras riquezas naturales; segunda, el problema fundamental de España es la pobreza de su agro, que impide el desarrollo de su industria por falta de consumo, y mermando los ingresos públicos, obliga al Estado a gravar excesivamente al trabajo y a desatender el problema de la cultura. Luego la solución está en que nuestro agro, de pobre, se convierta en rico. Para esto hace falta un vasto plan de obras públicas. Ni el liberalismo—"exhibicionismo", como prefiere el autor—ni el socialismo pueden resolver el problema. Lo podrá resolver el intervencionismo mediante una sabia política de fomento de la economía nacional, a cuyo minucioso análisis desciende el autor. Pero ¡cuán lejos estamos hoy, desgraciadamente, de esa sabia política!

José Abadal y José María de Soroa.-Cultivo y aplicación de la soja.

Curioso folleto, elegantemente editado por el Patronato Central para la Protección de Animales y Plantas. Tiende a favorecer en España el cultivo de una leguminosa llamada la soja, que se cultiva en China, y especialmente en Manchuria, hace miles de años. El cultivo de la soja haría inútil en España la importación de productos que hasta ahora no se pueden obtener en el suelo patrio. En España pueden cultivarse bien variedades tempranas con destino al consumo interior y a la exportación. De la soja se obtiene una leche que tiene la misma composición que la animal y nunca tiene bacilos tuberculosos ni de fiebres de Malta. Proporciona pasto a las cabras en los alrededores de los terrenos destinados a repoblación forestal, y, por tanto, facilita ésta. Puede emplearse como legumbre tierna, seca o en conserva, y como verdura para alimento del hombre y del ganado. La leche puede condensarse y ponerse en polvo mucho mejor que la animal; se obtiene igualmente queso de soja. También se obtienen harina y pan de soja comprimidos, pasteles, bizcochos y, por último, aceite de soja. Es muy útil, por tanto, este folleto divulgador, pero sin duda serán más útiles repetidos ensayos que se hagan en todas las regiones de España.

J. M. Roberti.—San Francisco de Paula. Traducción de D. Emilio Sanz.

Por tratarse de una obra publicada hace ya algún tiempo, hemos de conformarnos con una nota de pocas líneas, aunque tanto la obra como la traducción merecen bastante más. El padre Heredia escribió muy bien que este libro es una biografía edificativa, ni hipercrítica ni novelesca. Busca la exactitud histórica, pero sin alardes críticos ni pretensiones polémicas; así nos ha dado la mejor biografía del santo taumaturgo de Paula y un verdadero retrato del mismo. Mucho se ha adelantado en los últimos tiempos en el difícil arte de escribir las vidas de los santos, pero esta vida puede competir con la mejor escrita. La traducción castellana es limpia y castiza: está hecho el mejor elogio con decir que no parece traducción.

Ha salido ya para la India el primer avión del vuelo sobre el Everest

En las pruebas se ha llegado a volar a 12.000 metros de altura. Temperaturas de 60° bajo cero, mucho más bajas de las que se esperan encontrar en el Everest. La falta de presión era tan grande, que se derramó la tinta de las estilográficas, cuando el observador intentó utilizarlas

Por primera vez, merced al dictáfono, las impresiones de un explorador serán recogidas en los instantes más difíciles de la exploración

(EXCLUSIVA PARA "EL DEBATE" CONTRATADA CON "THE TIMES", DE LONDRES)

Han continuado las pruebas del aparato preparado para realizar el vuelo sobre el monte Everest, alcanzando una altura de 12.000 metros el día 25 por la mañana. Las condiciones del tiempo eran magníficas para la prueba, hasta el punto de que casi puede decirse que Mahoma fué a la montaña, pues la temperatura registrada en la mayor altitud, fué considerablemente más baja que la que probablemente se encontrarían en el vuelo sobre los picos del Himalaya.

El comodoro Fellowes fué en el puesto del observador, y en el del piloto actuó míster Penrose. El vuelo empezó a [illegible] de la mañana, después de haber calentado el motor y todo el equipo, lo que representó un trabajo [illegible] largo, dadas las condiciones [illegible] del tiempo. Se empleó en el vuelo una hora y cuarenta minutos, y la prueba resultó extremadamente satisfactorias. El aeroplano llevaba el peso completo de unos 2.400 kilos. Arrancó suavemente impulsado por un viento nordeste, que soplaba a la velocidad de unos 30 kilómetros por hora. Voló hacia el sur y el sureste, a lo largo de la costa, y alcanzó la altura máxima a los setenta y cuatro minutos de vuelo.

La temperatura, al llegar a 1.500 metros, bajó a un grado bajo cero, y continuó descendiendo conforme el aparato subía, hasta que a los 7.000 metros la temperatura era de 25 grados bajo cero, y a la mayor altura alcanzada, que fué de 12.000 metros, la temperatura llegó a 60 grados bajo cero. En la cabina del observador, la más baja temperatura registrada, fué de 40 grados bajo cero. El rigor de estas temperaturas puede comprenderse, si se advierte que la temperatura normal a 12.000 metros es de 45 grados bajo cero. La que se ha alcanzado en la prueba, está por debajo de las más inferiores que se han registrado en las partes deshabitadas del noroeste del Canadá.

A los 12.000 metros, el aeroplano voló por algunos momentos a unos 200 kilómetros por hora. El motor, que desarrolla una fuerza de 550 caballos a la altura normal de 3.500 metros, no puede desarrollar más que 150 caballos a los 12.000 metros, y es muy notable que en estas condiciones se pudiese alcanzar la velocidad de 200 kilómetros por hora.

A 10.000 metros por encima de las nubes

El aeroplano aterrizó con facilidad exactamente a las doce del día. El comodoro Fellowes y el piloto Penrose, estaban entusiasmados con la forma como les había respondido el aparato. El piloto dijo: "El motor ha marchado perfectamente a través de todo el vuelo. Los resultados obtenidos son mejores de los que esperábamos. Lo que particularmente me concierne, que es el manejo de la dirección, resultó perfectamente a la mayor altura, y pude mantener en todo momento el dominio del motor. El viento tenía, a los 12.000 metros, una velocidad de 75 kilómetros por hora, según el parte del ministerio del Aire que me entregaron antes de salir. Aunque se formó algo de hielo en la superficie de los instrumentos que yo manejaba y sobre la máscara que llevaba puesta, me sentí perfectamente caldeado por el equipo eléctrico preparado para este fin. Los anteojos casi no me fueron necesarios. Me los quité cuando estábamos a una altura de 4.500 metros, y aunque la temperatura era entonces de 30 grados bajo cero, no sentí ninguna molestia en los ojos. En resumen; todo transcurrió tranquilamente y las nubes, que se extendían en un radio de unos 60 kilómetros alrededor del aerodromo, estaban a una altura de 1.700 metros, y por consiguiente, a más de 10.000 por debajo de nosotros, cuando alcanzamos la mayor altitud."

Sin guantes

El comodoro Fellowes dijo: "La subida hasta los 12.000 metros ha sido sumamente satisfactoria. Todo ha ido normalmente. El suministro de oxígeno y la calefacción eléctrica funcionaron muy bien. La cabina del observador es muy tranquila y cómoda. No encontré necesario ponerme los guantes, excepto cuando sacaba las manos fuera. Hacía bastante más frío del que esperamos encontrar cuando volamos por encima del monte Everest."

El comodoro Fellowes refirió también que en uno de estos vuelos quiso emplear, hallándose a mucha altura, la pluma estilográfica, y la falta de presión atmosférica era tan grande, que apenas colocó la pluma hacia abajo, toda la tinta se derramó por la plumilla. Desde entonces va preparado para tomar sus notas a lápiz.

Ahora narraremos otro interesante vuelo de prueba realizado al día siguiente para experimentar el resultado de los aparatos fotográficos especiales que van a emplearse en la expedición.

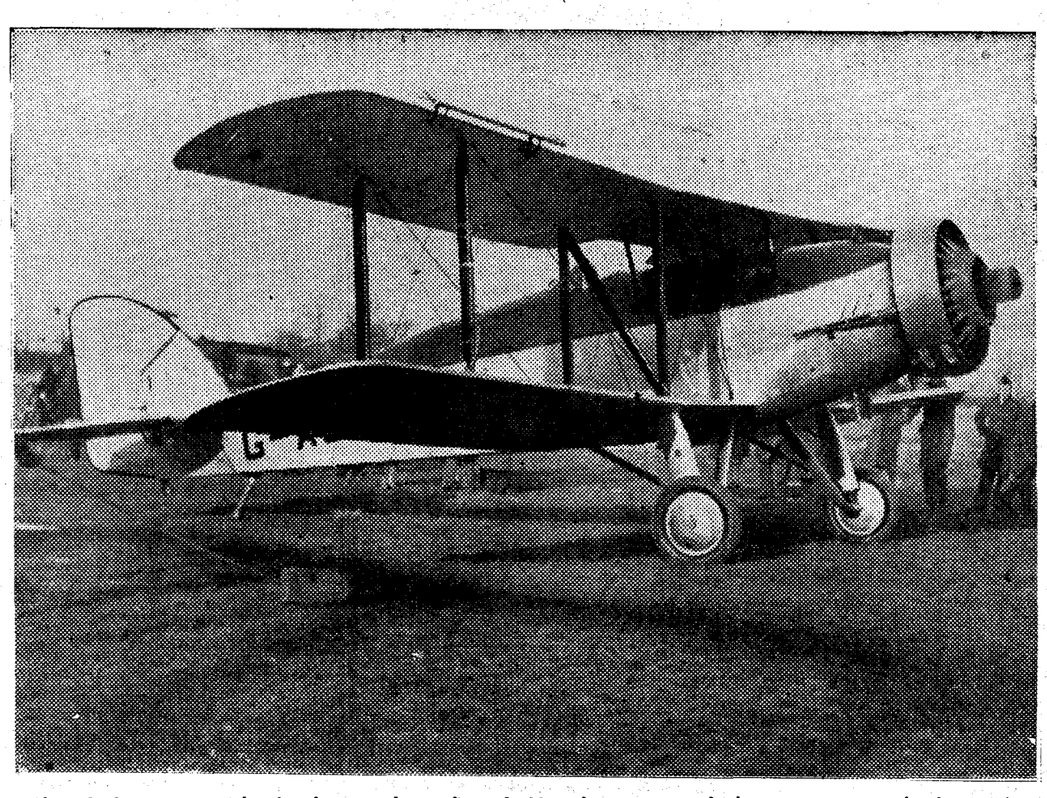

Uno de los paratos destinados a volar sobre el Himalaya, preparándose para un vuelo de prueba

Las cámaras fotográficas

Las pruebas finales se hicieron el día 26 en las mejores condiciones atmosféricas, y poco después de las cuatro de la tarde, el aparato fué desmontado y embalado para embarcarlo para la India. Lord Clydesdale, que será el piloto que conducirá el aparato por encima del Everest, tomó a su cargo el aeroplano poco después de las dos y media, acompañado por el coronel Blacker, que será el observador en la expedición. Alcanzaron la altura de 10.500 metros, y estuvieron en el aire alrededor de una hora veinte minutos.

El principal objeto del vuelo era probar los aparatos fotográficos. Se comprobó que la cámara funcionaba, efectivamente, a una temperatura de 35 grados bajo cero, que es, con poca diferencia, la que se espera encontrar sobre el Everest. Se ha decidido, sin embargo, hacer algunas modificaciones en el calentador eléctrico de la cámara para asegurar que ésta funcione a temperaturas más bajas todavía. La más baja de las alcanzadas durante este vuelo de prueba, fué de 41 grados bajo cero.

Lord Clydesdale se mostró satisfecho del funcionamiento del aparato, del cual dijo que respondía perfectamente. Por su parte el coronel Blacker, dijo que encontraba la cabina del observador perfectamente cómoda y que todo había ido muy bien.

La esencia

Con anterioridad, el piloto míster Penrose realizó otro vuelo para probar el sistema de suministro de la esencia, al motor. En el vuelo sobre el Everest, la esencia del tanque principal, será probablemente consumida algún tiempo antes de terminar el viaje de vuelta, y se completará con otro tanque suplementario. Se comprenderá que es esencial que el paso de la esencia de un tanque a otro, se verifique con la mayor perfección, y míster Penrose ha comprobado que la corriente se deslizó con toda suavidad.

El motor Bristol Pegaso dió resultados notables, en cada una de las ocasiones en que ha sido experimentado. Es de nueve cilindros, sobrecargado para mantener la fuerza a gran altura. Durante el ascenso, la fuerza es de 525 caballos entre los 3.500 y los 4.000 metros. El motor es el último modelo de los de la marca mencionada, fabricado especialmente para funcionar a gran altura. Su velocidad de 200 kilómetros por hora a 12.000 metros, fué un resultado notabilísimo, que ha producido gran satisfacción. A grandes alturas el aire es tan ténue, que resulta difícil el paso del aceite al motor; pero el aparato especial colocado en éste, ha resultado perfectamente satisfactorio manteniendo el aceite a la temperatura deseada. La velocidad del impulsor, que es diez veces mayor que la del motor, o sea, de 20.000 revoluciones por minuto, fuerza efectivamente el aire rarificado en los cilindros.

120 placas

La cámara que se llevará en la expedición, es una Villiamson Eagle, calentada eléctricamente por medio de espirales de acero, colocados a su alrededor. Está provista de un obturador metálico que obvia muchas de las desventajas que antes se habían observado al tomar fotografías en vuelo. Puede ser operada enteramente por la electricidad, con una exposición de 5 a 60 segundos, según sea necesario. Su mayor capacidad es de 120 placas de un tamaño aproximado de cinco pulgadas en cuadro. A lo largo de cada una de las placas hay un instrumento registrador de la altura y de la hora, mientras los demás detalles del vuelo tienen que ser escritos por el operador. Los almacenes son intercambiables y pueden ser cambiados en vuelo. Cada almacén tiene una cubierta separada, caldeada eléctricamente.

La expedición llevará también una máquina cinematográfica, asimismo eléctricamente caldeada. Los calentadores eléctricos han funcionado con el mayor éxito y están dispuestos, en cada una de sus piezas, para resistir los mayores fríos y humedades. Hay dos cubiertas entre las cuales están colocados los utensilios eléctricos, y el consumo es de siete amperios a 14 voltios. Asimismo están caldeados, eléctricamente, los guantes y los anteojos. Las máscaras para el oxígeno llevan tela en lugar de cuero, y el oxígeno pasa a través de un tubo calentado eléctricamente.

El segundo aparato

El segundo de los aparatos dispuestos para la expedición, estará seguramente preparado para ser embarcado para la India en plazo breve. Es un biplano, en el cual se han hecho análogas modificaciones que en el embarcado ya, con objeto de disponerlo perfectamente para volar sobre el Everest. Este segundo aparato es del último modelo que ha adquirido el ministerio del Aire para reconocimientos a gran altura, en cooperación con el ejército. Su preparación para el vuelo sobre el Everest, ha necesitado buena cantidad de trabajo difícil en los talleres, y la obra realizada se estima en alto grado por los que han de participar en la expedición.

Otra de las interesantes pruebas celebradas con motivo de la preparación del vuelo sobre el Everest, ha sido la de las cámaras cinematográficas, que han de figurar y ser utilizadas en la expedición. Se trata de dos aparatos que serán manejados por operadores de la Casa Gaumont, que irán en el vuelo. Fueron sometidos, especialmente, a bruscos cambios de temperatura, pasándoles desde una cámara caliente a otra más fría, hasta hacerles sufrir una temperatura de 40 grados bajo cero. El resultado fué enteramente satisfactorio, y las películas no sufrieron ningún desperfecto, y como los cambios experimentados son tal vez superiores a los que se presumen durante el vuelo, es de esperar que también los aparatos cinematográficos den el resultado apetecido.

Uno de los dos biplanos que serán utilizados se eleva a 35.000 pies en un vuelo de prueba, cerca de Yeovil

Un esfuerzo patriótico

Uno de los miembros del Comité de la expedición, el coronel Etherton, ha hecho unas interesantes declaraciones.

Este vuelo—ha dicho—ha sido posible merced al patriotismo de lady Houston, que lo ha financiado y se ha tomado el mayor interés por cada uno de los detalles. Si realizamos la conquista del monte Everest, habremos ganado una de las mayores batallas entre la Naturaleza y los hombres.

Se han realizado muchas expediciones, una tras otra, y en varias de ellas se han perdido vidas. Pero en este caso, aparte del supremo interés geográfico y científico del vuelo, hay otro hecho que anima a seguir la aventura. Debemos ser nosotros, los ingleses, los que conquistemos el monte Everest, ya que la conquista del polo Norte y del polo Sur, brillantemente realizadas, se deben a medios de fabricación de otras naciones.

Un año para unas horas

Es curioso señalar que este vuelo decisivo, que no durará más que unas horas, ha costado más de un año de preparación. Todas las precauciones eran necesarias, si se piensa en los peligros que los expedicionarios van a atravesar y si se tiene en cuenta aunque no sea más que estos dos detalles: que la presión atmosférica a la altura del monte Everest será una tercera parte de la presión normal, y que cada 10 metros que verticalmente se ascienden, representan un descenso de grado y medio de temperatura.

Para volar sobre el Himalaya todas las precauciones son pocas y cualquier cosa puede ocurrir. La labor de los observadores será importantísima, y en el momento crítico llenarán una de las funciones más interesantes del vuelo. Al mismo tiempo hablarán en un dictáfono, para dejar impresas sus experiencias y observaciones, lo mismo de la tierra inexplorada que del cielo. La voz quedará así registrada, y por primera vez tendremos los comentarios de un explorador hechos en el mismo instante en que está realizando la parte más difícil y más penosa de su exploración.

Se sacarán fotografías de puntos a los que nunca se ha llegado. El éxito de la expedición depende de todas las precacuciones adoptadas. En este punto no hay duda de que se ha hecho cuanto humanamente era posible. Hay que esperar confiadamente que obtendremos el éxito deseado.

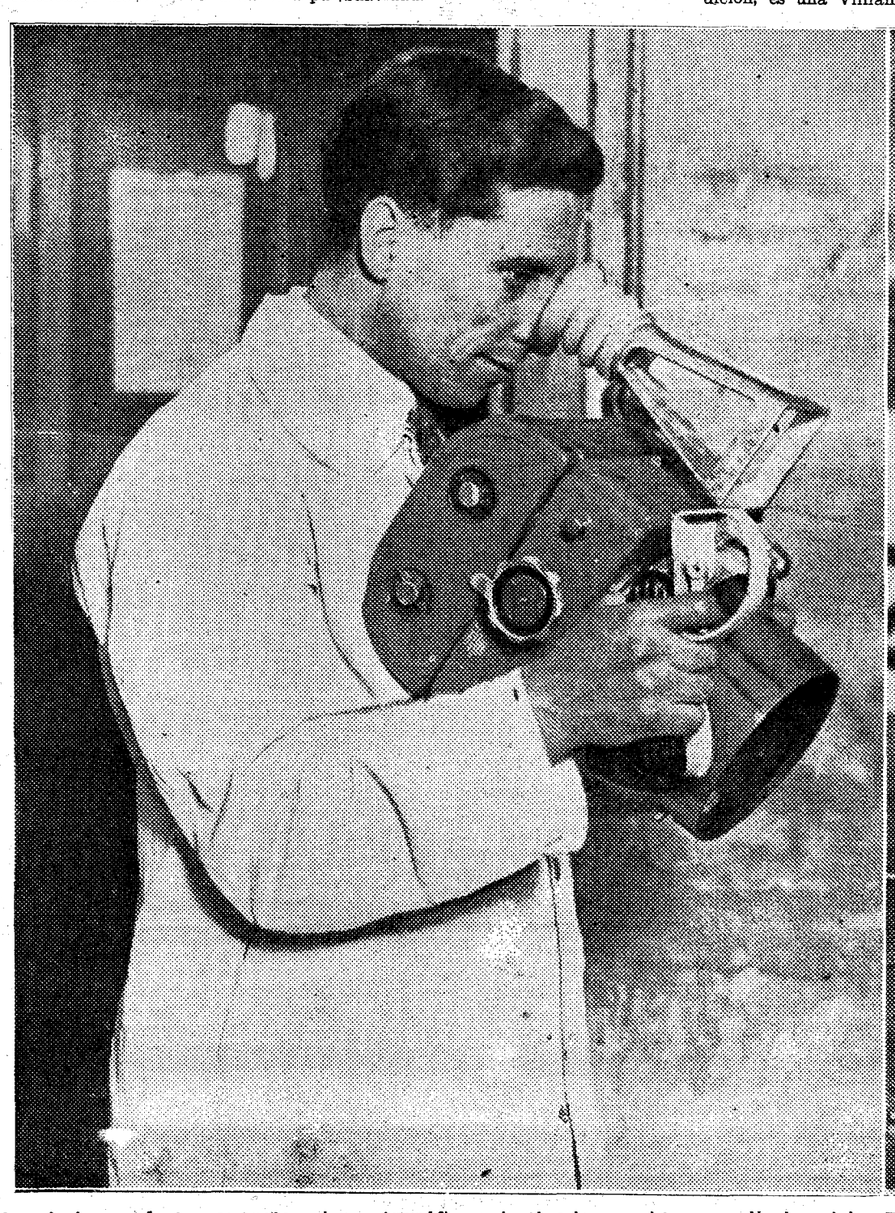

Uno de los perfectos aparatos cinematográficos destinados a obtener películas del vuelo. Puede ser utilizado también como cámara de mano

El marqués de Clydesdale, preparándose para realizar pruebas con el aparato eléctrico que ha de utilizar en el magno vuelo

y mejor desarrollo de sus aves obtendrá usted adicionando a su alimento una parte de huesos frescos molidos al día. Tenemos un gran surtido de molinos para huesos, calderas para cocer piensos, corta-verduras y corta-raíces especiales para avicultores. Pida catálogo a

MATH. GRUBER
BILBAO MADRID
A. S. Mamés, 33. Ferraz, 8.
Dirección postal: Apartado 135. BILBAO.

LAPIDAS MOLINERO Progreso, 10.

VINOS PUROS DE VID
Elaborados con uva y mostos seleccionados. Sauternes, Ostrero, Moscatel. Tinto Fino y Especiales Dulce y Seco para Misa.
A. SERRANO.—Paseo del Prado, 48. Servicio a domicilio.—Teléfono 71007.

Véndese solar con nave
cubierta y vivienda, a 30 metros calle Toledo, a 50 plaza Cebada.
Razón: TOLEDO, 89. Hierros.

OPOSICIONES A CORREOS
Convocadas 150 plazas. No se exige título. No hay límite mínimo de edad. Exámenes en julio. Para programa, "Contestaciones", y preparación con PROFESORADO DEL CUERPO, diríjanse al "INSTITUTO REUS", PRECIADOS, 23, y PUERTA DEL SOL, 13. MADRID. Tenemos "Residencia-Internado".

AGUA DE BORINES
Reina de las de mesa por lo digestiva, higiénica y agradable. Estómago, riñones e infecciones gastrointestinales (tifoideas).

Bolivia y Paraguay se disputan desde hace más de un siglo la posesión del Chaco

Más de medio siglo de negociaciones infructuosas. Cuatro Tratados que no llegaron a ponerse en vigor. El territorio que se disputa equivale a las tres quintas partes del suelo de España, y excede la capacidad de colonización de los dos países. Desde junio están en guerra, con éxito vario, las dos naciones

Desde el mes de junio Bolivia y Paraguay se hallan en estado de guerra. Falta, es cierto, la declaración formal, pero los dos países han movilizado cuantos recursos poseían, y en la actualidad la vida de los dos pueblos se concentra en los campos de batalla del Chaco, hacia los fuertes meridionales y precisamente en torno del fuerte paraguayo Ayala. Los rumores que llegan de Ginebra o de Wáshington son escuchados cortés, pero distraídamente. Importa sobre todo la suerte de las armas. Una victoria decisiva será por la rota de la organización boliviana en el Chaco, o por el ataque contra la capital paraguaya a menos de 300 kilómetros del frente de combate, y eso preocupa sobre todo a los gobiernos de Asunción y de La Paz.

Los españoles sólo podemos lamentar esa guerra, tan poco justificada y que debemos calificar de fratricida casi en sentido literal. En los 300.000 kilómetros que comprende el territorio disputado existe campo de acción para países mucho más ricos y más fuertes que Paraguay y Bolivia. La serie de convenios firmados desde 1879 hasta la fecha dividen el Chaco entre los dos países, prueba de que ambos están conformes con un reparto. ¿Qué razones existen, pues, para combatir? Orgullo nacional, dignidad herida, irritación causada por el largo pleito; motivos dignos de tener en cuenta, pero que no deberían ser obstáculos insuperables para un arreglo honroso y definitivo.

Así, pues, los argumentos que cada uno invoca para reclamar la totalidad del Chaco han perdido su importancia desde el día en que se convino el primer reparto en el tratado Quijarro-Decoud. Y en realidad no sirven para otra cosa que para fomentar los estudios históricos en busca de pruebas favorables al ejercicio del famoso "uti possidetis" sobre el que basaron sus derechos territoriales las naciones hispanoamericanas al proclamarse independientes.

Fué el propio Bolívar quien estableció ese principio, cuya traducción al lenguaje corriente podríamos escribir de este modo: cada país nuevo tendrá como límites los de la administración española correspondiente. Muy sencillo, sin duda, pero inaplicable.

Porque, ¿qué división territorial se tomó como norma en la división de Hispanoamérica?

Puede decirse que fué la Audiencia, a pesar de su carácter predominantemente judicial. Mas no se olvide que Méjico comprende las dos Audiencias de Guadalajara y Méjico, y Perú las de Lima y Cuzco, mientras la Audiencia de Guatemala ha dado origen a cinco naciones, y Uruguay y Paraguay son antiguas provincias de Buenos Aires. Ni es esto sólo. Los límites geográficos de esas entidades administrativas están señalados arbitrariamente contra toda indicación de la naturaleza.

Por otra parte, la existencia en el sur de América meridional de dos repúblicas entre cuatro—Uruguay y Paraguay que nacen de entidades administrativas distintas de la Audiencia sirve de argumento contra las razones históricas de Bolivia.

Con razón o sin ella, que el problema es demasiado complejo para decidirlo nosotros, el Paraguay puede decir que en el Río de la Plata el "uti possidetis" ha de aplicarse sobre bases distintas a las empleadas para otras regiones de Hispanoamérica, que la Audiencia no ha de tomarse como norma para las divisiones territoriales y que el Chaco Boreal estuvo bajo la jurisdicción de autoridades eclesiásticas y militares residentes en el Paraguay y provistas de las prerrogativas y los derechos necesarios para explorar y colonizar las regiones disputadas ahora.

Así el argumento histórico tiene poco valor en esta disputa, y los argumentos de hecho, las colonizaciones, la ocupación, la actividad comercial y civilizadora, poseen la misma fuerza para sostener el derecho de los dos países. Ambos entraron en la región tarde y con penuria. Los resultados de dos guerras desastrosas les obligaron a buscar territorios nuevos. Al Paraguay, pequeño país, en busca de expansión; para Bolivia, por haber perdido en su guerra contra Chile la salida al mar, tratando de abrirse camino hacia el río Paraguay, vía fluvial importante y la única que le pone en comunicación con el Océano.

Mas, repetimos, todos estos anhelos, ¿justifican la lucha emprendida, la guerra que arde desde hace seis meses en las planicies chaqueñas? No se diga que el territorio en litigio es opulento y fértil. Nadie ha podido demostrar que sus riquezas de cualquier orden puedan compensar en los años venideros los sacrificios de ahora. Se habla de petróleos. Por la Prensa germánica ha circulado la noticia de que un español al servicio de Bolivia ha descubierto pozos de petróleo abundantes, y que este hallazgo, realizado hace pocos meses, fué el motivo de que Bolivia tomase las armas. Explicación vulgar y poco satisfactoria. La realidad es que por los incidentes de 1928 y 1930, por el mayor desahogo en que se encuentran las dos naciones, si se compara su situación con la del siglo XIX, el Chaco era una mina dispuesta para estallar y rodeada de fulminantes. Saltó la chispa en la laguna de Chuquisaca como pudo surgir en cualquier otro punto de la extensa línea de fortines que uno y otro país han construído y que se miran recelosos a poca distancia. La guerra de ahora es, como todas, injustificada e inevitable. Bolivia y Paraguay miran menos a su interés que a su amor propio. Les interesa vencer más por la victoria que por el botín. Por lo menos a la masa del pueblo. Los directores siguen un movimiento que no supieron encauzar y que ahora no pueden resistir.

La historia diplomática del conflicto empieza en la guerra de la Triple Alianza—Argentina, Uruguay y Brasil—contra el Paraguay, y que terminó con la derrota de esta nación. Los tres aliados dieron por supuesto que el Chaco pertenecía al Paraguay, y así el artículo 16 del Tratado de la Triple Alianza otorgaba a la Argentina, para después de la victoria, la parte del Chaco que está comprendida entre Bahía Negra y Río Bermejo, es decir, el Chaco Central y la mayor parte del Chaco Boreal. Ante la reclamación boliviana presentada en 1866, las cancillerías de los Gobiernos aliados hicieron constar que el artículo 16 del Tratado secreto no perjudicaba a "cualesquiera reclamaciones que haga la República de Bolivia de territorios en la margen derecha del Paraguay".

La realidad es que, salvo en las reclamaciones diplomáticas y en los documentos de cancillería ni Bolivia, ni Argentina, ni el Paraguay, habían emprendido en el territorio chaquense ninguna actividad colonizadora, digna de ser invocada como argumento para la posesión. Las discordias interiores ocupaban la atención de los políticos y del pueblo, y no dejaban holgura para expansiones territoriales. La guerra de la Triple Alianza contra el Paraguay terminó de este modo, en lo que se refiere al Chaco: El Chaco Austral, al Sur del Pilcomayo para la Argentina; el Chaco Boreal, al Norte del río Pilcomayo y al Oeste del Paraguay se dividiría en dos sectores. La parte al Norte de río Verde, hasta Bahía Negra, para el Paraguay; mientras el triángulo formado por río Verde, el Pilcomayo y el Paraguay, fué sometido al arbitraje del Presidente de los Estados Unidos, Hayes, que falló en favor del Gobierno paraguayo. Contra todo ello presentó Bolivia la reclamación diplomática consiguiente, ya que doce años antes—en 1866—una protesta parecida había sido admitida por los Gobiernos de la Triple Alianza.

Conviene advertir que, según el Tratado argentinoparaguayo, esta nación sólo pretendía la zona hasta Bahía Negra, mientras ahora el territorio reclamado es mucho más extenso, ya que alcanza hasta los ríos Outuquis y Parapeti, con una extensión de cerca de 300.000 kilómetros cuadrados. Paraguay sostiene que le pertenecen incluso territorios de la provincia boliviana de Santa Cruz.

Hasta después de la guerra entre Paraguay y la Triple Alianza, el Chaco es casi "res nullius". Sólo después de la derrota, empieza el Paraguay su avance y los bolivianos su colonización. Ya sabemos que el territorio no ha estado tan abandonado, que ninguno de los dos países, pueda ostentar una concesión o una colonia o unas misiones o una exploración, como títulos posesorios. Incluso en tiempos más remotos—no hablamos de Nufio de Chaves, ni de los exploradores de la época colonial, sino de los albores de la independencia—bolivianos y paraguayos han enviado expediciones. Magariños estudió la región en 1843, y por las mismas fechas los paraguayos fundaron Nueva Burdeos, donde ahora está situada Villa Hayes, muy cerca, desde luego, de Asunción, pero ya en el territorio disputado. Mas ninguno de estos hechos es mérito suficiente para que se les conceda la posesión. El establecimiento de fortines empieza en el último tercio del siglo XIX, y las colonias y grandes explotaciones casi en el siglo XX.

Por primera vez se ponen al habla los dos Gobiernos en 1879. Pese a todas las argumentaciones históricas, a la pretensión de ambos países de poseer con títulos indiscutibles el Chaco Boreal, lo que se acuerda es un reparto, siguiendo aproximadamente la línea del paralelo 22 (véase la línea negra del mapa). Exactamente se trata de la latitud 22° 5. Pero el Convenio no pudo entrar en vigor. Bolivia ratificó tardíamente. El Paraguay creemos que no llegó a hacerlo.

Nuevas negociaciones en 1887. El Convenio que lleva el nombre de Tratado Tamayo-Acebal—línea de trazos—dividía el Chaco en tres partes: La primera, comprendida entre los ríos Pilcomayo y Paraguay, estaba limitada al Norte por el paralelo que sale de la confluencia del río Apa hasta la intersección de esa línea con el meridiano 63 de París; se declaraba posesión del Paraguay; la segunda, desde el paralelo del Apa hasta el paralelo de Fuerte Olimpo, limitada al Este por el río Paraguay y al Oeste por el meridiano 63 de París, sería sometida al arbitraje; la tercera quedaba de propiedad boliviana. Tampoco fué ratificado por el Paraguay y las pocas posibilidades de acuerdo que podían existir desaparecieron con el avance paraguayo hasta Bahía Negra (Puerto Pacheco), en 1888.

Ruptura de relaciones. Hasta 1894, merced a los buenos oficios del Uruguay, no se reanuda el contacto entre los dos Gobiernos. Producto de las negociaciones de entonces es el Tratado Ichazo-Benítez, el más beneficioso de los firmados para Bolivia, que establece como línea divisoria una recta—trazos blancos—, que partiendo de Puerto Olimpo va a encontrar el Pilcomayo en el meridiano 61° 28' de Greenvich.

Tampoco fué ratificado por el Paraguay, pero en este juego de negociaciones y ratificaciones encontramos la misma confusión que en los argumentos históricos. Hay siempre una incidencia, una escaramuza, unas palabras que sirven para que cada Gobierno justifique su actitud. Sigue al Tratado Ichazo-Benítez una época confusa en que los diplomáticos no se encuentran y las negociaciones no se reanudan hasta 1905, en que se registra un intento infructuoso de negociación en Buenos Aires. Al fin, en 1907, se firma el acuerdo más beneficioso para el Paraguay—no conocemos diplomáticamente país más desdichado que Bolivia—; el acuerdo Pinilla-Soler.

Como en el Tratado Tamayo-Acebal se establecen tres zonas: la primera entre los dos ríos y el paralelo 20° 30' al N., y el meridiano 61° 30' de Greenwich al O., quedaba para el Paraguay; la segunda entre el citado paralelo y el "límite a que llegasen las pretensiones paraguayas por el N.", y el meridiano 62 se sometía al arbitraje; el resto quedaba para Bolivia. Arbitro, el Presidente argentino. Al mismo tiempo se firmaba un protocolo de "statu quo", por el cual se comprometían los dos Gobiernos a no avanzar sus posesiones en el Chaco mientras no se liquidase la cuestión.

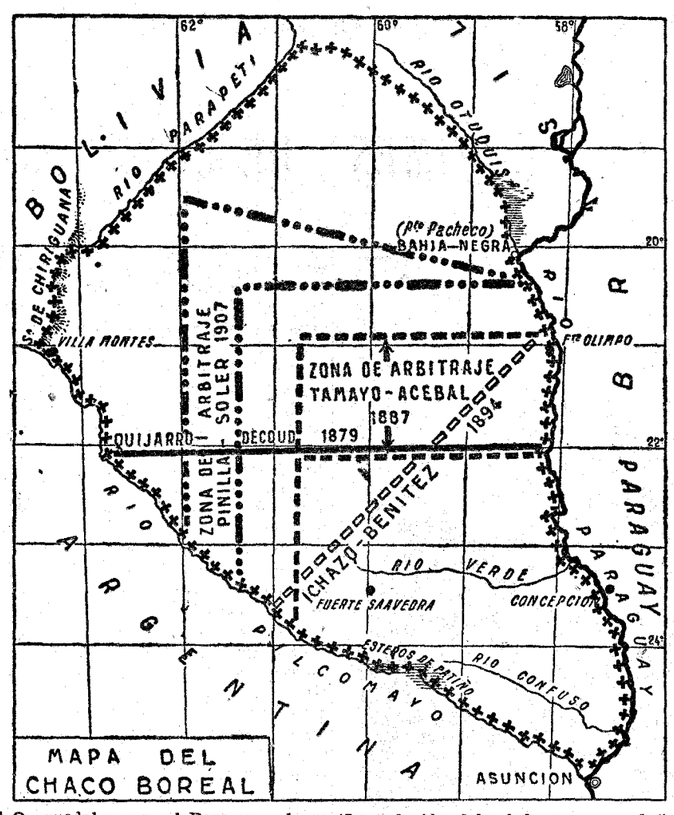

Este protocolo fué prorrogado en su parte esencial—el compromiso de no seguir el avance—en 1913, pero el arbitraje no pudo efectuarse por haber roto sus relaciones diplomáticas Argentina y Bolivia.

Finalmente, en 1927 se decidió negociar en Buenos Aires la solución del conflicto, y se empezaron las negociaciones. El asesor argentino propuso la siguiente fórmula, que no tuvo éxito: La solución deberá basarse en el "uti possideti juris" de 1910; si no es posible llegar a un acuerdo directo, se procederá a un arbitraje; los avances que los dos países han efectuado no conceden derecho alguno; las negociaciones serán continuadas por las Cancillerías.

No se reanudaron nunca. En diciembre de 1928 surgió el incidente del fortín Vanguardia, que, según la Comisión de neutrales de Wáshington, fué provocado por una agresión del Paraguay. Bolivia contestó, ocupando dos fuertes paraguayos, pero la presión de la Unión Panamericana hizo cesar las hostilidades. Se creó una Comisión formada por delegados de los Estados Unidos, Méjico, Colombia, Uruguay y Cuba, para intentar el acuerdo, pero la tarea ha resultado imposible.

Primeramente se liquidaron los incidentes de 1928. Los neutrales declararon al Paraguay culpable en la agresión al fuerte Vanguardia, pero censuraron la conducta de Bolivia, al ocupar como represalia el fuerte Boquerón, y decidieron: primero, que el Paraguay reconstruyera el fuerte Vanguardia y lo entregase a Bolivia; segundo, Bolivia debería devolver el fortín Boquerón; tercero, reanudación inmediata de las relaciones diplomáticas. Los dos países deberían entregar sus conquistas respectivas a oficiales uruguayos para que éstos las devolviesen a sus legítimos poseedores.

La ejecución de estas decisiones tropezó con numerosas dificultades, porque ninguno de los dos contendientes quería ser el primero en obedecer, y así hasta bien entrado el 1930, no se pudo acometer el problema de fondo, es decir, el fallo sobre la posesión del Chaco. Todavía pasaron unos meses antes de que los dos países acordasen someter sus diferencias a la Comisión arbitral.

Esta, pensando en los peligros que ofrecía para el porvenir la proximidad de las dos líneas de combate, propuso primero que se concluyesen pactos de no agresión para evitar que cualquier choque entre los dos pueblos engendrara la guerra. Tampoco fué posible. Toda proposición boliviana era rechazada "ipso facto" por los paraguayos. Y viceversa. No detallamos las propuestas porque es inútil; cualquiera de ellas lealmente cumplida, hubiera servido para evitar la conflagración actual, pero el estado de espíritu de las dos naciones estorbaba todo lo que pudiera parecer transigencia.

Los argumentos históricos

Bolivia apoya sus derechos en lo que se llama el "uti possidetis juris de 1810", es decir, el derecho que se reconoció entonces a las nacientes repúblicas suramericanas sobre todos los territorios que pertenecían a la unidad administrativa española que daba origen a las repúblicas.

Según los bolivianos, la Audiencia de Charcas, parte de la Bolivia actual, había poseído siempre el Chaco Boreal hasta la confluencia de los ríos Paraguay y Pilcomayo. Apoyan su pretensión en numerosas cédulas reales y en testimonios de contemporáneos que dicen que el Paraguay no poseyó nunca tierras en el Chaco.

Añaden los bolivianos que los reyes españoles prohibieron más de una vez que los exploradores procedentes de Asunción se internasen en el Chaco, y que, incluso los misioneros de esas regiones, procedían siempre del alto Perú y no del Paraguay. Agrega que en la época colonial, mientras los paraguayos se defendían como podían de las invasiones de los indios, los bolivianos civilizaban la región.

Por último, en abril de 1927 se suscribió el acuerdo Gutiérrez-Díaz León, en el que ambas partes se comprometían a negociar en Buenos Aires con la intervención de un mediador argentino. Esta conferencia se celebró durante los meses de mayo, junio y hasta el 12 de julio. Fracasadas las negociaciones directas y la intervención del mediador argentino, la conferencia se suspendió, sin que se haya reanudado.

Paraguay no niega que el "uti possidetis juris" haya sido la base de la formación territorial de las repúblicas suramericanas; pero discute la forma en que se aplicó ese derecho. Sostiene que las audiencias no eran entidades administrativas, sino solamente judiciales, y por ello el hecho de que el Chaco haya estado incluído en la Audiencia de Charcas no basta para que esa región sea atribuída a Bolivia. Además, el citado principio se aplica en la región del Plata, siguiendo divisiones administrativas que no eran las audiencias. Por ejemplo, el Paraguay nace de una intendencia cuyo territorio dicen los paraguayos comprendía los del Obispado, es decir 100 leguas a la redonda de Asunción.

Además, el esfuerzo hecho por los paraguayos para civilizar esas regiones no le cede en nada al de sus rivales. Prueba de ello son las ciento veintiséis exploraciones que con varia fortuna se hicieron para poner en comunicación el Paraguay y el Alto Perú y civilizar las regiones del Chaco Boreal.

Lo que es El Chaco

«El Chaco Boreal» es parte del Gran Chaco, extensa llanura situada entre los Andes, el río Paraná, la pampa argentina y las selvas brasileñas, o quizá, mejor dicho, el río Paraguay. El Chaco Central y el Chaco Austral pertenecen a la Argentina.

El Chaco Boreal comprende la casi totalidad del territorio en litigio entre Bolivia y Paraguay. Además de la región del Chaco propiamente dicha, los paraguayos reivindican la provincia de Azero, en el departamento de Chuquisaca, y las provincias de Cordillera y Chiquitos, en la provincia de Santa Cruz; pero esta distinción es más bien administrativa que geográfica. Desde este punto de vista puede considerarse que las tres provincias citadas pertenecen también al Chaco Boreal.

Los límites de la región que se disputan los dos países son: al N., los ríos Otuquis y Parapetí; al O., la sierra de Chiriguanos y el río Pilcomayo; al Sur, este mismo río, y al E., el río Paraguay.

Es una región poco explorada, y cuya principal riqueza son los bosques y los pastos. La parte lindante con el Paraguay es más fértil por estar mejor regada, no sólo por el citado río, sino también por sus afluentes. El clima es muy desigual en la región del Pilcomayo. Cuando sopla el viento de las pampas, se hielan de frío, y si el viento viene del lado opuesto, el calor es asfixiante.

Parece que tiene riqueza minera y que los últimos sondeos han dado buenos resultados en cuanto a la producción de petróleo.

En las orillas de los ríos Pilcomayo y Paraguay hay núcleos de población bolivianos y paraguayos de bastante importancia, sobre todo los últimos.

En el Chaco Boreal viven varias tribus de indios. Las más importantes son los Tobas, los Orejones, los Guaicurus, los Mataguayos y los Tapetes.

La extensión del territorio es de kilómetros 297.000. La población de blanca y de color es muy escasa. Las regiones más pobladas tienen un habitante por 20 kilómetros cuadrados.

Hasta los avances militares de los últimos años, el Chaco era una región casi desconocida, a excepción de las riberas del Paraguay y del Pilcomayo y las montañas occidentales. La vertiente desciende regular y rápidamente hacia el Este desde unos ochocientos metros a menos de doscientos. Al Sur de Santa Cruz, en la parte septentrional del país, el Pilcomayo y el Paraguay son las únicas arterias que no están bordeadas por suelos arenosos. Las líneas de dunas, en parte fijadas por la vegetación, cubren la sábana de limo cerca de la desembocadura de los torrentes andinos.

El bosque de maleza se extiende a trozos hasta la planicie, que ofrece cuatro especies de vegetación diferentes, cuya repartición no obedece a reglas determinadas: maleza de espinas y cactus, dos clases de bosque, no muy denso, y praderas. Entre sus producciones vegetales, la más importante es el quebracho. En la zona paraguaya, sobre todo, hay también ganadería. Lo que de manera cierta se conoce, es la existencia, en el centro de depresiones salinas. Más al Sur, escasez de las aguas corrientes, abundancia de suelo salitrero, el rigor de la estación seca, ligeramente atenuada, y el bosque que, poco a poco, va perdiendo su carácter ecuatorial.

A partir de los 20 grados de latitud, Sur, el famoso árbol «quebracho» rojo es el más frecuente y el más apreciado.

Pero para juzgar a la región, véanse estas líneas del coronel Alaiza, jefe de un sector boliviano:

«El Chaco, en la zona de nuestras ocupaciones, falto de agua en la mayor parte del año, cubierto de pantanos en la región lluviosa, con fajas de monte bajo, de vegetación hostil por las acradas puntas de todo lo que crece en su seno, dispuestas a desgarrar los vestidos y el cuerpo de los que la atraviesan, con una temperatura de 42 grados a la sombra, en los días en que sopla el viento de la línea ecuatorial, y un frío penetrante cuando viene de la Patagonia, falto de frutos y de alimentos naturales, está muy lejos de tener la importancia de las feraces regiones del Beni y Territorio de Colonias, regiones éstas cruzadas por ríos navegables y arroyos cristalinos, cuya atmósfera, [illegible] turada perennemente de humedad, está siempre favoreciendo la producción de variadas riquezas nacionales, propicias para la alimentación y la industria.

Como consecuencia, toda labor en el Chaco, representa sacrificio, esfuerzo, y es en esta zona donde luchando con elementos adversos, las guarniciones militares trabajan silenciosamente, velando la amenazada frontera.

A fin de dar una idea de la labor efectuada, voy a referir el siguiente episodio: «En diciembre de 1922, las crecientes del Pilcomayo, rebasando de su lecho, habían inundado sus márgenes, haciendo impracticable el camino de cincuenta leguas, que une el fortín Ballivián con Esteros; pero las necesidades del servicio imponían la marcha de cien hombres a este último fortín, la misma que se efectuó al mando de los tenientes Condarco y Téllez y bajo la dirección del que esto escribe. Iniciada la marcha, la mayor parte del camino se hizo sobre lodo, que llegaba hasta la cintura, atravesando los «bañados», las cañadas desbordantes de agua, sin que la tropa abandonara su habitual alegría y sin lamentar un solo rezagado en tan penosas jornadas, cubriéndose la marcha en ocho días.»

Los Ejércitos de Bolivia y Paraguay

El de Bolivia está compuesto de seis regimientos de Infantería con dos batallones con tres compañías de fusileros y una de ametralladoras; un regimiento de Zapadores; dos regimientos de Caballería a tres escuadrones y una de ametralladoras; dos regimientos de Artillería a dos grupos de dos baterías; un regimiento de telegrafistas, ferrocarrileros y zapadores.

Existen, además, seis batallones con tres compañías de fusileros y una de ametralladoras; un regimiento de Caballería, con tres escuadrones, y un escuadrón de ametralladoras a lomo; un escuadrón de Caballería independiente, llamado cuadrón Capitán Gil; un regimiento de Artillería a dos grupos de dos baterías cada uno.

Cuenta con una escuela de Aviación en Campo Grande, donde se dispone de dos escuadrillas, de cinco máquinas cada una.

Tanto las armas como los demás elementos militares son modernos, y las fuerzas policiales, constituídas igualmente por conscriptos, pueden formar perfectamente otro batallón de Infantería de unas 500 plazas.

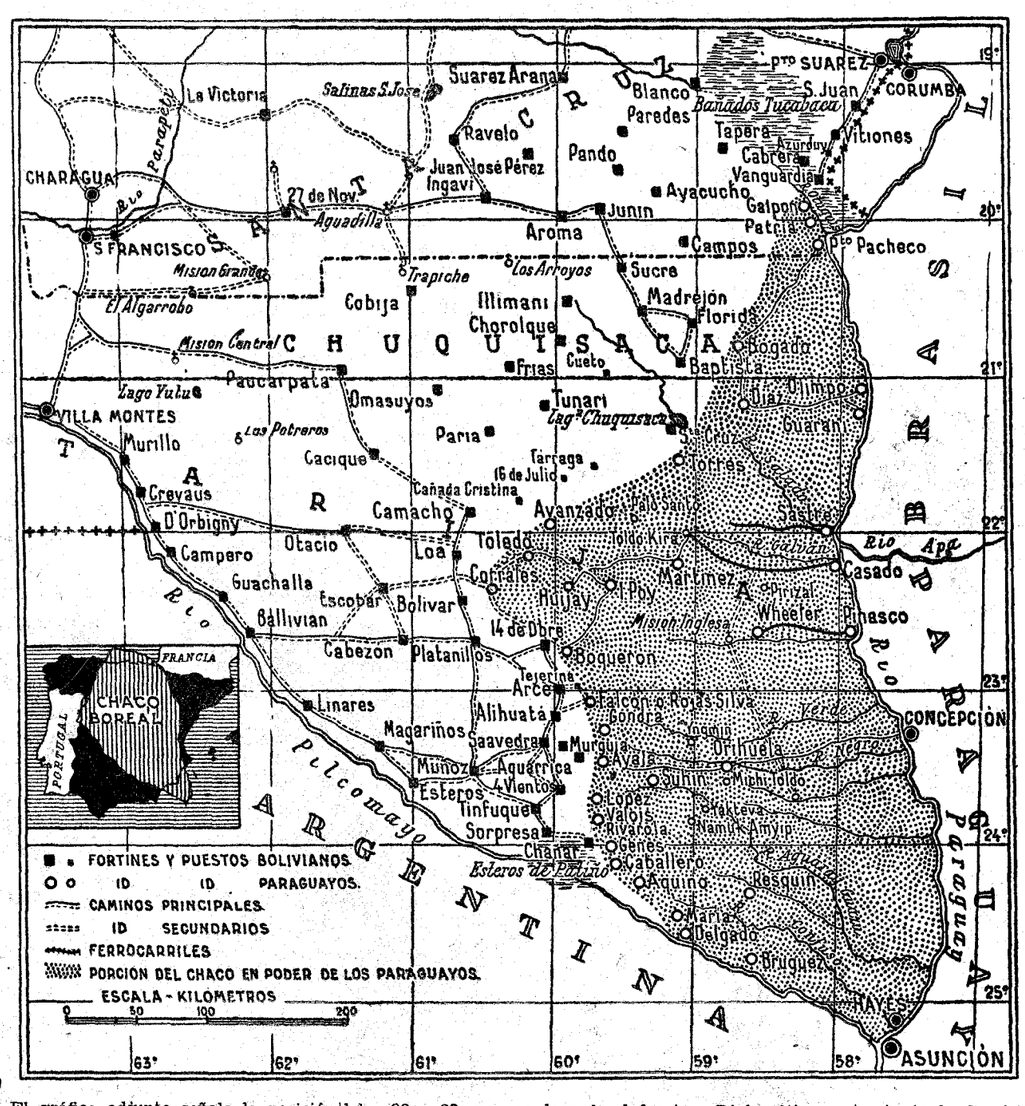

El gráfico adjunto señala la posición de los dos ejércitos el día 15 de junio de 1932, fecha en que surgió el primer incidente junto a la laguna de Chuquisaca. Según los bolivianos sus tropas no hicieron sino ocupar una caseta abandonada en la margen occidental de la laguna frente al fuerte Mariscal Santa Cruz, que aparece en el mapa; según los paraguayos, el fortín López, que por su pequeñez no está en el dibujo, ocupado por las tropas de Bolivia, estaba guarnecido por media docena de soldados.

Como respuesta las tropas paraguayas atacaron y ocuparon el fuerte Mariscal Santa Cruz, después de un duro combate. La consecuencia de ello fué la movilización de los dos países. El primero en atacar fué Bolivia, que logró la conquista de los fuertes Boquerón, Toledo y Corrales, entre los paralelos 22 y 23, y poco después el fuerte Falcón.

La contraofensiva paraguaya, además de reconquistar este último fuerte les permitió apoderarse del fortín boliviano Arce, puesto importante donde los bolivianos tuvieron pérdidas sensibles. Alguna más de las posiciones cercanas, cayó también en poder de los paraguayos.

Semanas después los bolivianos que habían requerido el concurso del general alemán Kundt, instructor del Ejército paraguayo, rechazaron el ataque paraguayo contra el fuerte Saavedra y contraatacaron con éxito, ocupando el fuerte López y cercando el fuerte Ayala, que no han logrado ocupar todavía. Al mismo tiempo, en el Norte, atacaban y conquistaban el fuerte Bogado. Esto en cuanto a la situación militar.

Diplomáticamente, tanto la Comisión neutra de Wáshington como la Sociedad de Naciones, no han obtenido resultados. La Comisión de los cinco—Estados Unidos, Cuba, Uruguay, Venezuela y Méjico—se ha esforzado en conseguir una tregua, pero siempre ha tropezado con las dificultades de la situación militar. Con todo, la proposición de constituir una zona neutral, de la que se retirasen los combatientes, fué aceptada por Bolivia, pero fué rechazada por el Paraguay, que encontraba la línea de retirada demasiado lejos de sus posiciones y el terreno perdido al retroceder, excesivo. Así el delegado paraguayo en Wáshington, doctor Soler, ha abandonado la Conferencia. Por otra parte la propuesta de la Sociedad de Naciones de enviar al Chaco una Comisión investigadora aceptada en principio, ha debido ser abandonada por ahora.

"LA CHOCOLATERA"
Cafés, Chocolates: Los mejores del mundo. Huertas, 22. No tiene sucursales

CORONA
Nuevos modelos.
Con todos los adelantos modernos.
Venta a plazos.
Garantía ilimitada.
Máquinas de sumar CORONA.
Reparaciones garantizadas; cintas, etc.
Boletín a recortar; franqueése con dos céntimos:
SOCIEDAD HISPANO AMERICANA GASTONORGE
Sevilla, 10 moderno. MADRID
Remítame catálogo D y condiciones venta mod. 3 ó 4.
Nombre... ... ...
Calle de ... ...
Población ... ...

CATARROS, TOS, FATIGA
JARABE MADARIAGA
BENZOCINAMICO, SEDANTE.
REMEDIO EFICAZ
Venta en farmacias. Madrid y provincias.

¡¡EUREKA!!
EN LA SUCURSAL GOYA, 6, SE LIQUIDAN 2.000 PARES DE LA CENTRAL, A PRECIOS BARATISIMOS

APOPLEJIA -PARALISIS-
Angina de pecho, Vejez prematura y demás enfermedades originadas por la Arterioesclerosis e Hipertensión
Se curan de un modo perfecto y radical y se evitan por completo tomando
RUOL
Los síntomas precursores de estas enfermedades: *dolores de cabeza, rampa o calambres, zumbidos de oídos, falta de tacto, hormigueos, vahídos (desmayos), modorra, ganas frecuentes de dormir, pérdida de la memoria, irritabilidad de carácter, congestiones, hemorragias, varices, dolores en la espalda, debilidad*, etc., desaparecen con rapidez usando **Ruol**. Es recomendado por eminencias médicas de varios países; *suprime el peligro de ser víctima de una muerte repentina*; no perjudica nunca por prolongado que sea su uso; sus resultados prodigiosos se manifiestan a las primeras dosis, continuando la mejoría hasta el total restablecimiento y lográndose con el mismo una existencia larga con una salud envidiable
VENTA: Madrid, F. Gayoso, Arenal, 2; Barcelona, Segalá, Rambla de las Flores, 14, y principales farmacias de España, Portugal y América.

MUJER

Gorrito de "chiffon froissé" marrón y beige

"Cannotier" negro de peluse de seda

Gorro de fieltro negro con borde de chiffon y velo de malla grande

Boina de terciopelo canalé

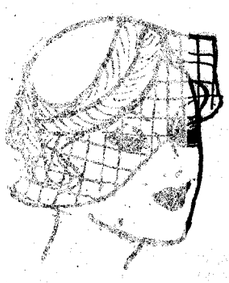

Gorrito de "georgette" plisado, velo en forma de malla muy ancha

Sombrerito de fieltro con medio borde del lado derecho

Abrigo de noche en terciopelo gris con pespuntes de plata y renard gris

Vestido de teatro en "chiffon" negro con borde armiño y un grupo de colitas en el escote y otro al talle

Vestido de noche en tejido "victoria nadja" con ancho cinturón de satín ciré, puños y flores del mismo género

Este vestido en piel de angel ("peau d'ange") blanco y los detalles en pana negra, la falda monta sobre el cuerpo y el cinturón termina en un broche negro mate

Trajecito de mañana en lana pálida, la bufanda de tonos vivos que igualen a los botones

¿Cuál será la altura del talle en la próxima temporada? Es el motivo de preocupación de todos los modistos y mundo femenino. Algunos han solucionado este problema presentando vestidos muy ajustados al talle, pero sin marcarlo. Patou presenta su colección marcándolo muy abajo, y todos los cuerpos muy drapeados; la mujer de buen cuerpo nada ha de hallar más favorecedor.

El estilo princesa sigue llevándose con mucha aceptación.

Todo género grueso, incluyendo el raso, caerá totalmente esta primavera, para dar entrada a géneros más ligeros. La presentación que ha hecho Madeleine Vionet de vestidos de muselina de seda, estilo princesa, hacen adivinar que este último género va a evolucionar la moda para esta primavera.

Los adornos de terciopelo, por lo muy favorecedores que son, sigue dominando.

Mainbocher presenta, todo detalle de color, en un ramito de flores, que tan pronto lo coloca en la cintura, como en el escote.

Las flores fueron el primer adorno que la mujer usó. Luego entonces debe toda mujer aceptar y hacer votos por que este adorno, tan favorecedor y primitivo, dure. Actualmente se ven varios vestidos adornados de guirnaldas de flores artificiales o naturales.

Los géneros imprimidos volverán a llevarse esta primavera. El aspecto de frescura y ligero de estos géneros hace que cada primavera vuelvan a aceptarse con gusto.

Los abrigos de tres-cuartos tomarán el lugar de los boleros, de los que se ha abusado ya tanto.

Lucien Lelong presenta capitas cortas, y Worth capas largas. ¿Qué lugar ocuparán en la moda actual?

Tocas de flores para el atardecer y noche se llevarán mucho para acompañar los nuevos trajes, que toda mujer elegante llevará muy correctamente esta temporada, que podrán servir de seis de la tarde a doce de la noche.

La manga abullonada de un tono claro y puesta en vestidos negros, para cena, se llevará también mucho.

Se lleva

Gorritas en forma de boinas en terciopelo, muy echadas hacia los ojos.

Sombreros de pluma ciré para tarde y noche.

Collares muy gruesos de varias vueltas, haciendo contraste con el color del traje, con trajes escotados, de teatro o de noche.

Los vestidos de tarde llevan mucho drapeado y lazadas alrededor del escote.

Siguen llevándose mucho los cuellos grandes y pequeños de encaje, y puños.

Los trajes de noche son unos muy lisos por la parte de la cintura y caderas, y otros con lazadas grandes drapeadas y cayendo hasta el suelo.

Boas de pluma de gallo y capitas de pluma de avestruz, para el teatro.

Guantes muy pespuntéados para el "sport", y con manopias muy grandes.

Los guantes de vestir son haciendo juego, o con el vestido o con el sombrero, y también de manopla grande.

Las faldas siguen siendo rectas de líneas, y más amplias por abajo.

Para la mañana, domina más que nunca, el traje sastre.

Las blusas en contraste con el traje; si éste es claro, la blusa será obscura, y si al contrario, el traje es obscuro, la blusa será clara, so pena de ser del mismo tono de color.

Los géneros han de tener un aspecto tosco más que refinado.

El pelo sigue llevándose aplastado y corto, poco ondulada, y las puntas encaracoladas.

El pelo rubio platino ha caído, para dejar lugar a todos los tonos rojos.

Las pestañas ya no se rizan, se llevan derechas y muy negras.

Las uñas, coralina, aunque todavía se lleva el geranio bastante.

Todos los tonos de gris, están muy en boga.

Los blusones blancos en vestidos o trajes negros, son indispensables.

Zapato medio abotinado para trajes sastre, y escotado para la tarde.

Unicamente para el "sport" se admite la media de hilo o lana.

La bellísima "star" española Conchita Montenegro, que triunfa en Hollywood, luciendo un lindo traje de tarde, color violeta de Parma, con la particularidad que el gorro y el manguito son de violetas artificiales.

Vestidos

De izquierda a derecha:

Vestido de terciopelo negro, con encaje de abalorios plata y cristal desde el puño al escote.

Marrocain azul duro, con volantitos azul pálido y borde blanco. Los volantes pueden ser de tul o gasa y plisados.

Crespón de lana, con fruncidos en el talle y mangas, muy nuevo.

Vestido de crepé, de lana gris, con cinturón y vueltas de seda escocesa.

Túnica de satín ciré negro, con una gran lazada al cuello; por la abertura se ve encaje color ocre.

Vestido de "radja beig", de líneas muy nuevas y favorecedoras.

Vestido de lana color pastel, con mangas de satín marrón y botones forrados del mismo género.

Consejos

Una persona corta de cuello debe de llevar todos los escotes en pico y nunca ensancharlos por los hombros, y sí alargarlos por el pecho.

Una señora rubia no debe nunca llevar nada que sea de color amarillo, pues el contraste de este color con su pelo es desastroso para el pelo y tez.

Abrigos

Abrigo verde de muy buenas líneas, con piel de "skung". Nótese las mangas.

Abrigo color tabaco inglés, con visón.

Abrigo del mismo género que el vestido que lleva el raso marrón en las mangas, con piel de castor.

Trajecito de calle muy moderno y práctico. Color gris, de lainaje fino; botones de metal.

* * *

En mi próximo número hablaré de los detalles más importantes en las «toilettes» modernas; modo de hacerse las blusas y niños.

cine

Anny Ondra, la saladísima intérprete de "Hay que casarlos", que mañana admiraremos en el aristocrático Callao

(Foto C. E.)

Ramón Novarro en una escena de "Al despertar", soberbio "film" que mañana estrena el Coliseum

(Foto M. G. M.)

Un interesante momento de la graciosísima comedia musical "Te quiero, Anita", que el próximo lunes se estrena en el Cine Barceló

Un reciente retrato de Chevalier, que obtiene un triunfo fantástico en Astoria interpretando "Amame esta noche"

(Foto Paramount.)

Una interprete del "film" realizado por Eisenstein, "La línea general", de Selecciones Filmófono

Una escena del emocionante "film" "La legión de los hombres sin alma", que mañana se proyectará en San Miguel

Anny Ondra, en el Callao

Indudablemente la figura de la excelente actriz Anny Ondra, es una de las que más han destacado este año en lo que va de temporada: muchos han sido sus éxitos y todavía están rodando en muchos "cines" madrileños películas por ella impresionadas.

Pero lo que ha de constituir su éxito definitivo, el de mayor resonancia de su vida artística, es el que ha de obtener en uno de los principales Cinemas de la capital de Alemania, habiendo conseguido un éxito sin precedentes y siendo este "film" ovacionado y aclamado durante y al terminar las primeras exhibiciones.

Nos congratulamos sinceramente del nuevo éxito conseguido por **Annabella**, artista que a pasos agigantados escala la cumbre de la cinematografía europea, y es de esperar que muy pronto admiraremos en España la película "María", que al igual que en Alemania será presentada en versión francesa.

No podemos ser más extensos por hoy, y muy pronto comunicaremos la casa distribuidora que en España lanzará "María", la sorprendente y última producción protagonizada por la simpática **Annabella**.

el lunes próximo en el aristocrático y elegante "cine" del Callao con motivo del estreno de la película "Hay que casarlos", que por cierto, al traducir el título al castellano, se le ha quitado la interrogante que tenía en francés, con lo que se debilita algo el atractivo que siempre ofrece la duda.

Del mérito de la película puede formarse idea por el hecho de que se haya estrenado en París hace un par de meses y aún se está rodando en ocho o diez cinematógrafos de aquella capital.

La película está muy en consonancia por el argumento, por su carácter y por el ambiente con las condiciones de la deliciosa actriz que ha interpretado la protagonista de "Hay que casarlos".

"MARIA"

Es el título de la última película de **Annabella**, filmada en versión francesa.

Acabamos de recibir noticias telefónicas de Berlín, de donde nos confirman se ha efectuado el estreno de "María

Sergio M. Eisenstein pasea siempre solo

Le hemos visto muchas veces paseando por los jardines del Estudio, bajo la fronda de los álamos corpulentos, solo, siempre solo, y nos hemos acercado con timidez para saludarle. Sergio M. Eisenstein huye fácilmente de todas las compañías. No le gusta verse rodeado de amigos, ni de admiradores, y menos aun de extraños. Cuando alguien trata de comenzar con él una charla, aunque breve, sabe muy bien evitarlo con frases que no molestan, que no ofenden y que le hacen aparecer ante todos los ojos como un hombre educado, gentil, caballeroso...

Mientras se rodaba la obra cumbre de todas las temporadas, que es "La línea general", Sergio M. Eisenstein leía, sentado en un banco de madera, el guión de una nueva película. Le hicimos varias preguntas, a las que contestó muy amablemente, pero viendo que tratábamos de hacer interminable nuestra encuesta, nos dijo, cerrando las páginas del libro: "Ustedes sabrán perdonarme. Tengo una idea feliz y quiero llevarla a la práctica". Así desapareció, jardín adelante, hasta llegar al "set", donde se sentó de nuevo, completamente solo.

"La línea general", presentada en España por SELECCIONES FILMOFONO, es su mejor producción, porque encierra muchos valores.

Todos los amantes del verdadero cinema cultural, deben ver este "film" formidable.

MAÑANA LUNES EN EL
AVENIDA
BUSCANDO FIERAS VIVAS
(BRING'EM BACK ALIVE)
La colosal superproducción de Frank Buck, el mago de la selva, filmada en los bosques de Malaca
FIERAS CONTRA FIERAS • SIN TRUCOS NI FICCIONES • LA VIDA SALVAJE DE LA SELVA EN TODA SU PALPITANTE FEROCIDAD
El "film" que batió en Norteamérica todos los "records" en taquilla

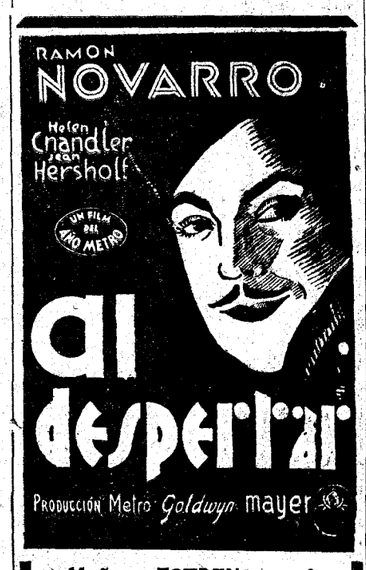

Mañana ESTRENO en el
COLISEVM

XAUDARO, K-HITO Y GOT

PELICULAS DE DIBUJOS NACIONALES

La Sociedad Xaudaró, K-Hito y Got, de dibujos animados sonoros, ha empezado sus trabajos en el nuevo local donde ha montado sus oficinas, Viriato, número 20.

Se espera que su primera producción, "Un drama en la costa", de don Joaquín Xaudaró, pase a la pantalla de nuestros "cines" en los primeros días del próximo abril.

En el concurso abierto en la Unión de Dibujantes Españoles para proveer dos plazas de dibujantes que ayuden en los trabajos de la Sociedad, han sido otorgadas éstas a los señores don Antonio Bellón y don Manuel Alonso Moyano.

También tenemos noticias de que K-Hito no se duerme, y ha empezado activamente los trabajos para el desarrollo de su primera producción, que creemos será "El rata primero".

"TE QUIERO, ANITA"

Ana, taquillera del "Metro", siente en las entrañas frías y húmedas de la nostalgias de un pedacito de cielo, y tanto soñar con él, viene a enamorarse de un aviador, que es el que anuncia tar más próximo; un sinfín de [illegible] graciosísimas y una gira estimada [illegible] su final cómico de tormenta, un sevillana sencilla tragedia de los enamorados con servicio nocturno, allí, ocupados el día, aprovechan los contadísimos momentos en charlar; pero Anita, que es una imaginativa, resuelve el problema no sin complicaciones de celos, que al salva Papá-Metro.

La obra, comedia a veces, operetera a ratos, encierra situaciones de gran comicidad a cargo de Hugo, el Don Juan del "Metro", y del socarrón Tobías, el ayudante del aviador.

A más de esto, tiene el preciado mérito de una música simpática y pegadiza, de la que es autor el famoso Paul Abraham (cuyo último resonante triunfo fué "Monsieur, Madame y Bibi").

Cuatro grandes artistas figuran en el reparto: Marta Eggerth, H. Thimig, E. Verebes y Fritz Kamprers, el salado veterano de "Milicias de Paz".

ASTORIA
(TELEFONO 12580)
El torrente del éxito
Amame esta noche
por la pareja impar
CHEVALIER
MACDONALD
Un film PARAMOUNT
de MAMOULIAN

Próximamente
BORIS KARLOFF
en

EL CASERON

RENE CLAIR

"14 DE JULIO"

Selecciones Filmófono, la alquiladora nacional, a la que tantas revelaciones debe el público madrileño, ha adquirido, para presentarla en España, la última producción del genial director francés René Clair, titulada "Catorce de julio".

Felicitamos a Filmófono y a la afición madrileña.

SAN MIGUEL
MAÑANA LUNES
el "film" sensacional
La legión de los hombres sin alma
La película de las emociones más intensas.
(No apta para personas nerviosas o impresionables)

El concurso de lemas del repertorio M. de Miguel

Examinados por la Dirección de la casa M. de Miguel los numerosos lemas recibidos para el concurso abierto por la misma durante el pasado mes de diciembre para la elección de uno destinado al lanzamiento de varias exclusivas consideradas de mérito excepcional, no obstante no haber ninguno que se ajuste por completo a la idea que inspiró la convocatoria del citado concurso, y a fin de no declararlo desierto, ha sido elegido el de "Selección Invicta", de que es autora la señorita María del Carmen Menchaca, de Bilbao, a la que, mediante recibo, la casa M. de Miguel tiene a su disposición las 1.000 pesetas ofrecidas como premio.

(ALFONSO XI. — TELEFONO 16606)
A las 4 (extra)
IRIGOYEN Y ABREGO FRENTE A FRENTE
Primero, a pala:
Araquistain y Quintana II contra Zárraga y Perea
Segundo, a remonte:
Irigoyen e Iturain contra Abrego y Vega
Se dará un tercero

Superfilm A. A. F. A. **TE QUIERO** Música de PAUL ABRAHAM
Un triunfo más de MARTA EGGERT **ANITA**
Original y divertida aventura cómico-amoroso-musical
BARCELO RIGUROSO ESTRENO MAÑANA LUNES 7.° EXTRAORDINARIO FILM

DICEN LAS ESTRELLAS

Marian Marsh

El encuentro de Marian Marsh es una de las sorpresas más agradables que puede tener el que va a Hollywood para algo más que para llevarse una impresión ligera del conjunto agobiador y policromo de aquella vida y gusta de escarbar un poco la capa superficial y deslumbran [illegible] allí parece uniformar a los hombres y a las cosas.

[illegible] primero que a uno le sorprende de la [illegible] estrella de la Warner Bros, [illegible] la serenidad y la extraordinaria regularidad de su carácter. En [illegible] donde la nerviosidad parece [illegible] todo, es realmente consolador [illegible] una persona que parece no importarle por nada. Y no es que Marian [illegible] tenga también sus proyectos y [illegible] como toda muchacha joven [illegible] del mundo, pero deja que [illegible] sigan su curso normal haciendo [illegible] lo posible para dirigirlos en su favor.

[illegible] de tomarse las cosas con un poco de filosofía—dice Marian al que acude a entrevistarla mientras se sirve tranquilamente, ella misma, su tostada de pan con mantequilla y su taza de té con leche—. Ya sé que no digo ninguna novedad y que son muchos los que predican esta teoría, pero puedo preciarme seguramente de ser una de las mujeres que mejor la practican.

Pronuncia estas palabras con tal seguridad, que el reporter no tiene más remedio que pararse a contemplar con cierto asombro a esta muchacha de diez y ocho años, de figura frágil, que posee una belleza a la vez delicada y turbadora, muy distinta del tipo "standard" tan generalizado en Hollywood. Y ahora es ella la que se sorprende del efecto que ha producido una afirmación a su juicio tan natural. Y continúa:

"Ya veo que va usted a hacerme la misma pregunta que otros muchos. Si no va a echarme a perder un triunfo logrado tan rápidamente. Pues no, señor, las circunstancias de la vida que nos sean favorables. Y esto dentro de la profesión o actividad que elija cada uno. Así es como a mí me parece que las cosas han seguido su cauce normal. Yo quería ser actriz. Al salir a los quince años de la escuela graduada, en vez de cursar estudios superiores, preferí venir a Hollywood a estudiar declamación, canto y baile. Tuve la suerte de que en un festival escolar, después de una actuación afortunada, me pasaran una tarjeta citándome para que acudiera a las oficinas de la Warner Bros. Esto me causó la sorpresa y la alegría que es de suponer y más cuando supe que se me había llamado por indicación de John Barrymore, quien en aquel entonces se preocupaba de seleccionar el reparto de "Svengali". Me tomaron unas pruebas y a los quince días empezaba el rodaje de aquella película en la cual se me había asignado el papel de protagonista. Confieso que aquello era mucha más de lo que yo hubiera podido esperar y bastante para que a una joven de mi edad se le subieran los humos a la cabeza. Pero a mí no me ha ocurrido esto ni me ocurrirá nunca, y si alguna vez dejara yo de ser como soy, ya se encargaría mi familia de hacerme volver de mi error. El que tiene, como yo, a su alrededor, una familia cariñosa y solícita está mucho mejor preparado para hacer frente a los embates y vicisitudes de la vida.

"Desde mi "debut" en "Svengali" todo ha ido viento en popa para mí. He interpretado una segunda película con el gran John Barrymore, a quien yo admiraré y respetaré siempre como a un maestro. "El ídolo", en que tuve la satisfacción de poner a prueba mis habilidades de bailarina, bastante notables al decir de todos, y posteriormente he actuado al lado de actores tan famosos como Warren William, en "Ilusión juvenil" y William Powell en "En pos del amor", todas ellas películas de la Warner Bros, primera compañía a que he pertenecido y a la cual estoy ligada por mucho tiempo.

"Tengo, pues, motivos más que suficientes para ser feliz y lo soy en realidad. Mas si algún día las circunstancias dejaran de serme favorables y las lisonjas y honores de ahora se convirtieran en humillaciones y olvido, puedo asegurar que me siento perfectamente preparada para soportarlo todo con tranquilidad, siempre y cuando yo no tuviera nada que recriminarme".

Esta es Marian Marsh, la artista que ha conseguido a más temprana edad interpretar papeles de protagonista al lado de los famosos actores de la pantalla.

ROYALTY
Mañana lunes, ESTRENO
L'Opéra de Quat Sous
la mejor película de FAUST
Matinée, tarde, 1,50; noche, 1 pta.

arsene lupin
(m. g. m.)
por los hermanos
barrymore
cine progreso

PARAMOUNT
presenta a
Gary Cooper
y
Claudette Colbert
en
Una mujer a bordo
Lunes, ESTRENO
PRENSA

la línea general
Un "film" de S. M. Eisenstein
El mejor "film" documental que se ha proyectado hasta ahora en las pantallas internacionales.

FIGARO
Mañana estreno
de la superproducción
El crimen del teatro Folies
Genial creación de
Gaby Morlay
André Roane
y
Charles Vanel
Exclusiva SUPER FILM

CINE BELLAS ARTES
ULTIMAS ACTUALIDADES MUNDIALES
Viajes.—Películas culturales y documentales.
Sesión continua desde las tres de la tarde.
LOCALIDAD UNICA, UNA CINCUENTA

TIVOLI
Mañana lunes
El Congreso se divierte
Lilian Harvey - Henri Garat
Hoy, a las 11 de la mañana
Cineestudio 33
"YEDO"
primer "film" japonés que se proyecta en España

CINEMA BILBAO
presenta mañana lunes a
FREDERICH MARCH
en su nueva creación
EL HOMBRE Y EL MONSTRUO
Es un "film" PARAMOUNT

Lunes 6 continuará proyectándose en el simpático
PROYECCIONES
(Fuencarral, 142. Teléfono 33976)
CINEMANIA
por HAROLD LLOYD

Para todo lo relacionado con la página de cine de EL DEBATE,
M. HERRERA ORIA
Alfonso XI, 4

Yo nunca olvidaré una lección que mi padre tuvo bien cuidado de que aprendiéramos de memoria mis hermanos y yo cuando éramos todavía muy pequeños, a saber: no preocuparse por nada de lo que ocurra o deje de ocurrir y poner todo cuanto esté de nuestra parte para ser cada día mejores y más dignos de

RADIOTELEFONIA

Programas para hoy:

MADRID. Unión Radio (E. A. J. 7 424 metros).—De 8 a 9, "La Palabra".—14, Campanadas. Señales horarias. Información teatral. Orquesta: "El Valle de Ansó", "Amanecer", "Sole la Peletera", "La flauta encantada", "O sole mio», «3 × 6 = 18», «La princesa amarilla", "El Maño".—16, Fin.—19, Campanadas. Música de baile.—19,30, "Industria de la leche", conferencia. Música de baile.—20,30, Fin.—21,30, Campanadas. Señales horarias. Recital de piano: "Immpromptu en si bemol", "Estudio en mi mayor", "La fileuse", "Cuatro facteas vascas", "Recuerdo de Málaga", "Impresiones españolas", "Suite española". Intervención de Ramón Gómez de la Serna. Recital de canto: "La canción de las cigarreras", "Brindis de Amleto", "Rigoletto", "Linda de Chamounix", "Lolita", "Al dorarse las espigas", "La partida", "Canción montañera", "Las golondrinas".—24, Campanadas. Cierre.

Radio España (E. A. J. 2, 411 metros). De 17 a 19, Sintonía. Presentación de nuevos discos. Peticiones de radioyentes. Cosas de Ninchi, por Pepe Medina. Música de baile. Cierre.

BARCELONA. — 7,15, Cultura física. 7,30 a 8, "La Palabra".—8, Cultura física.—8,15 a 8,45, "La Palabra".—11, Campanadas. Servicio meteorológico.—13, Discos.—13,30, Información teatral y cartelera. Discos.—14, Sección cinematográfica. Actualidades musicales: "La rosa de Estambul", "Los naranjales", "Aragón", "Lolita", "Ballet del Panadés", "La reina mora".—15, Sesión radiobenéfica.—16, Fin.—17,30, Sesión agrícola dominical. Opera.—21, Discos. 22,45, Sección de Ajedrez.—23, Fin.

RADIO VATICANO. — (Onda de 50 metros). — 10 mañana, hora española. Lectura de la Santa Misa para los enfermos, en francés y en latín. Canto.

* * *

Programas para el día 6:

MADRID.—Unión Radio (E. A. J. 7). 11,45: Sintonía. Calendario astronómico. Santoral. Recetas culinarias.—12: Campanadas. Cotizaciones de Bolsa. Bolsa de trabajo. Oposiciones y concursos. Programas. — 12,15: Señales horarias. Fin. — 14: Campanadas. Señales horarias. Boletín meteorológico. Información teatral. Orquesta: "Tristezas gitanas", "El Niño de Ecija", "El Danubio azul", "Brisa del mar", "El caserío", "Preludio núm. 15", "Chopin, Liszt, Mendelssohn", "Belle of Barcelona".—16: Fin.—19: Camapanadas. Cotizaciones de Bolsa. Programa del oyente.—20,15: Noticias.—20,30: Cierre.

Radio España (E. A. J. 2, 411 metros). De 17 a 19, Sintonía. Tangos y canciones (en discos, por Imperio Argentina). Charlas musicales. Peticiones de radioyentes. Música de baile. Cierre.—De 22 a 0,30, Notas de Sintonía. Programa sorpresa. Charla taurina. Música de baile. Noticias de última hora. Cierre.

BARCELONA. — 11: Campanadas. Servicio Meteorológico.—13,30: Información teatral y cartelera. Discos.—14: Sección cinematográfica. Actualidades musicales: "Los Saltimbanquis", "La Marchenera", "Bolero de concierto", "El jazminero", "La corte de Faraón", "Oviedo". Bolsa del trabajo.—16,15: Telefotografía.—16,30: Fin.—18: Concierto: "El Diluvio", "Divertimiento en re", "Humoresca", "Cajita de música", "Melodía", "La Traviata".—19: Programa del radioyente.—19,30: Cotizaciones de monedas.. "Miliu".—20: Noticias.—21: Campanadas. Servicio meteorológico. Cotizaciones de mercancías, valores y algodones. — 21,05: Semana cómica.—21,15: Sardanas. Concierto: "Vora el bressol", "Sommi d'or", "Nupcial", "Bonica", "La Baldirona", "La rosada".—22: Guitarra: "Balada gallega", "Allegretto", "Canción india", "Danza del molinero".—22,20: Concierto: "La princesa amarilla", "Zarabanda", "A la cubana", "Siciliana para quinteto de cuerda y óboe", "Suite frigia".—23: Noticias. Concierto.—23,30: Bailables.—24: Fin.

RADIO VATICANO.—A las 10 de la mañana, con onda de 19 metros. A las 7 de la tarde con onda de 50 metros.

DAVENTRY NATIONAL. — 19,10: Conferencias.—20: Concierto: "Cuarteto en do para instrumentos de cuerda", "Cuarteto en re para instrumentos de cuerda".—21: Noticias.—21,20: Conferecia.—21,35: Vaudeville.—22,40: Música de baile.—24: Cierre.

LANGENBERG.—18: Revista de libros para mujeres.—18,20: Conferencia político-social. — 18,55: Noticias. — 19: Concierto: "Cantata preludio", "El eco", "Rondó de la Serenata de Haffner", "La piedra de los labios", "De las cinco danzas de concierto", "La bella zapatera", "Dos pequeños valses", "Mit Madeln sincn vetragen", "Danza húngara número 5", "El barbero de Sevilla", "Canciones populares", "Orfeo en los infiernos".—21,05: Noticias. Noticias deportivas.—21,30: Música de baile. 23: Cierre.

ROMA. — 18: Periódico hablado. — 18,10: Crónica del hidropuerto. Noticias deportivas. Comunicados.—19: Señales horarias. Comunicados eventuales. Discos.—19,30: Noticias deportivas. Periódico del Enit.—20,45: Concierto de música ligera.—21,55: Noticias. Cierre.

TOULOUSE.—19: El cuarto de hora del turismo.—19,15: Informaciones 19,25: La jornada tolosana. Boletín del Comercio local.—19,30: Canciones.—19,45: Orquesta.—20,15: Películas sonoras.—20,30: Canciones.—21: Recital.—21,15: Concierto. Melodías. "La condenación de Fausto", "Lohengrin", "El hijo pródigo".—21,45: "Carmen", "Rigoletto", "Luisa".—22,10: Concierto.—22,15: Periódico hablado de Africa del Norte. Noticias.—22,30: La media hora del radioyente marroquí: "Las vísperas sicilianas", "Mireya", "La hija de madame Angot". — 23: Concierto. — 23,30: La media hora del radioyente inglés: "Ave María", "Ombra mai fu", "Rigoletto", "Qué vano es el hombre", "Where'er you walk", "Rigoletto".—24: Boletín meteorológico. Noticias.—24,05: Tangos.—24,15: Música de baile.—24,30: Cierre.

MILAN.—18: Periódico hablado.—18,10: Discos.—18,25: Comunicados.—18,30: Señales horarias. Comunicados eventuales. Discos.—18,30: Concierto.—19: Periódico hablado. Boletín meteorológico.—19,30: Concierto.—21: Concierto: "Prometeo", "Piccola", "Vals triste", "Minué-Musetta-Gavota", "Tarantela".—22: Periódico hablado. Cierre.

Los teléfonos de EL DEBATE son: 91090, 91092, 91093, 91094, 91095 y 91096

¡¡¡POLLUELOS!!!
sanos, vigorosos, produce la
GRANJA AVICOLA EXPERIMENTAL
(Serrano, 16. Teléfono 56988. Madrid)
con su famosa incubadora PETERSIME

MUEBLES La casa más barata, mejor calidad. Construcción propia. M. CEREZO. GOYA, 29.

LOECHES "La Margarita", Aguas Minerales Naturales
El mejor purgante natural, de fama mundial. Exigirlo en todas partes. Depósito: JARDINES, 15, MADRID. TELEFONO 15854.

CORREOS--ACADEMIA MURO
Preparación por grupos corto número alumnos. Siete horas diarias clases cada grupo. Permitimos asistencia oyentes, uno, dos días, sin pago alguno ni ulterior compromiso. Clases cargo oficiales técnicos del Cuerpo, especializados. Grandes éxitos todas convocatorias, entre ellas número uno (señor Maestre) en penúltima. Pedid circular de magníficos apuntes propios, remitimos contra reembolso. Tenemos el mejor internado de Madrid. Regalamos Instrucciones y Programas. ACADEMIA MURO. Arrieta, 8, frente antiguo Teatro Real (antes en Desengaño, 12). Madrid.

CURACION DE LA CALVICIE
CON EL
Capilar J. Mourade
HECHOS Y NO PALABRAS
DESDE EL AÑO 1927 HASTA EL AÑO 1932: 9.200 CASOS CURADOS

Ocho años calva.

Cuatro meses de tratamiento.

Ocho meses de tratamiento.

Quince meses de tratamiento.

El Capilar J. Mouradé ha obtenido tres grandes premios en las Exposiciones Internacionales de Bruselas y París 1930. En Niza se ha nombrado a su inventor Miembro Honorario del Jurado de Sanidad. Ultimamente en Londres ha obtenido Diploma, Medalla de Oro, Cruz de Insignia y Gran Copa de Sanidad.

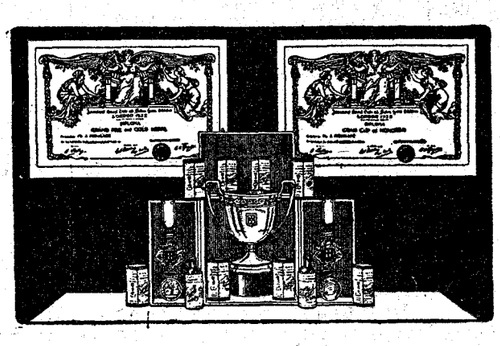

Certificados de las curaciones de varias Alcaldías de barrio y provincias españolas, a la disposición de los señores consultantes. Todo el frasco que no lleve en la etiqueta la firma del inventor se considerará falsificado.

Fundado en Barcelona en 1927. En Madrid, en 1931. En Zaragoza, en 1932. En Londres, en 1932. En París, en 1932.

Consultas gratuitas y venta del Capilar "J. MOURADE": Madrid, Alcalá, 33; Barcelona, Fivaller (antes Fernando), 57, y Rambla del Centro, 37; Zaragoza, Alfonso I, 31; París, Rue du Havre, 12.

17 establecimientos abiertos en toda España y 8 en el extranjero para el tratamiento de la calvicie con el CAPILAR "J. MOURADE". Mediante contrato o depósito constituido en un Banco, no se cobrará nada por el tratamiento hasta después de la salida del pelo. Para este contrato, los tratamientos habrán de ser hechos en mis establecimientos de Madrid, Barcelona y Zaragoza. Todos los frascos que no lleven la firma de J. MOURADE serán considerados falsos.

PRECIOS:
CAPILAR: 20 pesetas frasco -:- DESINFECTANTE: 10 pesetas frasco
SELLOS APARTE

LA VIDA RELIGIOSA

DIA 5.—Domingo V después de la Epifanía.—Santa Agueda, vg. mr.; Santos Pedro Bautista, Pablo, Juan, Diego e Isidoro, mrs.; Avito, Ingémino y Albuino, obispos y confesores.

La misa y oficio divino son de la dominica, con rito semidable y color verde.

Epístola de San Pablo Apóstol a los Colosenses (3, 12-17).—Revestíos, pues, como escogidos de Dios, santos y amados, de entrañas de compasión, benignidad, humildad, mansedumbre, longanimidad. Sobrellevándoos unos a otros, y perdonándoos mutuamente, cuando alguien tiene queja contra otro: como el Señor os perdonó a vosotros, lo mismo también vosotros. Y más que todas estas cosas, tened la caridad, que es vínculo de la perfección. Y triunfe en vuestros corazones la paz de Cristo, a la cual también habéis sido llamados en un solo cuerpo; y sed agradecidos. La palabra de Cristo habite en vosotros abundante, en toda sabiduría, enseñándoos y amonestándoos a vosotros mismos con salmos, himnos y cánticos espirituales, con la gracia cantando en vuestros corazones a Dios. Y todo lo que hicereis de palabra o de obra, hacedlo todo en nombre del Señor Jesucristo, dando gracias al Dios y Padre por medio de El.

Secuencia del Santo Evangelio, según San Mateo (12, 24-30).—El reino de los cielos es semejante a (lo que pasó con) un hombre que sembró buena semilla en su campo. Mas cuando dormían los hombres, vino su enemigo y entre el trigro sobresembró la cizaña y se fué. Cuando creció, pues, la hierba, y formó la espiga, apareció también la cizaña. Vinieron los criados del padre de familia y le dijeron: Señor, ¿no sembraste buena semilla en tu campo? Pues ¿de dónde viene la cizaña? Y les dijo: Eso lo ha hecho algún enemigo. Y le dijeron los criados: ¿Quieres que vayamos y la cojamos? Y les dijo: No, porque a lo mejor, al recoger la cizaña, arrancáis junto con ella el trigo. Dejad que crezcan los dos hasta la siega, y al tiempo de la siega diré a los segadores: Recoged primero la cizaña y atadla en gavillas para quemarla, y el trigo recogedlo en mis graneros.

Cultos para hoy y mañana

Adoración Nocturna.—San Juan de Sahagún y Beata María Micaela del Santísimo Sacramento.—Lunes, San Isidro.

Ave María.—A las 12, misa, rosario y comida a 40 mujeres pobres, que costea doña Susana Víctor.—Lunes, a las 11, misa, rosario y comida a igual número de mujeres, que costean las señoritas María y Luisa Sáinz.

Cuarenta Horas (Carmelitas de Maravillas, Príncipe Vergara, 21). — Lunes, Carmelitas de Maravillas.

Corte de María.—De los Peligros, Religiosas Trinitarias y Vallecas. De la Asistencia, iglesia del Hospital de los Flamencos.—Lunes, De Covadonga, San Luis y Nuestra Señora de Covadonga. De Atocha, Padres Dominicos (Paseo del Pacífico.)

Parroquia de las Angustias.—A las 12, misa perpetua por los bienhechores de la parroquia.

Parroquia de San Antonio de la Florida.—A las 8, 9, 10, 11 y 12, misas rezadas. A las 9, comunión para la Juventud Católica.

Parroquia del Buen Consejo.—De 7 a 11,30, misas cada media hora; a las 8, misa parroquial y explicación del Evangelio.

Parroquia de Nuestra Señora del Carmen (C. Aragón, 40).—A las 9 y a las 11, misa rezada.

Parroquia de Covadonga.—A la hora de costumbre, misa de comunión general, y por la tarde, Ejercicio del Sagrado Corazón de Jesús.

Parroquia de San Ginés.—A las 8 noche, rosario y visita a Nuestra Señora de las Angustias.

Parroquia de San José. — Novena a Nuestra Señora de la Purificación.—A las 5,30 tarde, Exposición, estación, rosario, novena, sermón, por don Julio Esteras, y reserva.

Parroquia de San Luis. — Novena a Nuestra Señora de la Leche y Buen Parto.—A las 8,30, misa de comunión general; a las 11, misa mayor con panegírico, a cargo de don Diego Tortosa; a las 7 tarde, Exposición, estación, rosario, novena, gozos, sermón, por don Diego Tortosa, reserva, salve y adoración del Niño que Nuestra Señora tiene en sus brazos.

Parroquia de San Marcos.—Hoy comienzan los Siete domingos a San José; a las 7,30, misa de comunión y ejercicio.

Parroquia de San Miguel.—A las 8, 9, 10, 11 y 11,30, misas; 8, explicación del Evangelio; 10, misa mayor; 11, misa para los colegios; 11,30, para los obreros, y explicación doctrinal.

Parroquia de Nuestra Señora del Pilar.—Cultos al Sagrado Corazón.—A las 8, comunión general para la Guardia de Honor y sermón, por don Mariano Benedicto; 9,30, misa de los catecismos, predicando el señor López Comín; a las 10, la cantada, con explicación del Evangelio, y sermón, por don Mariano Benedicto; a las 12, sermón doctrinal, por el mismo orador sagrado, y a las 5 tarde, rosario.

Parroquia del Purísimo Corazón de María.—Misas a las 6,30, 8, 9, 10 y 11; a las 8, explicación del Evangelio; a las 11, explicación doctrinal.

Parroquia de Santiago.—De siete a una de la tarde, misas cada media hora.

Agustinos Recoletos (P. Vergara, 35).—De 6,30 hasta las 12, misas de media en media hora. En la misa de 10, plática catequística, y en la de 11, explicación del Evangelio.

San Antonio de Padua (Duque de Sexto, 7).—De 7 a 12, misas de media en media hora.

Beato Orozco (General Porlier, 6).—Desde las 6,30 hasta las 11, misas cada media hora.—Comienzan los Siete Domingos de San José; a las 8,45, lectura de esta devoción; a las 9, misa de comunión general con cánticos.

Bernardas del Sacramento (Sacramento, 7).—A las 8,30, misa de comunión general para la Guardia de Honor del Sagrado Corazón y Apostolado de la Oración. A las 6 tarde, Exposición, rosario, sermón, bendición y reserva.

Buena Dicha.—A las 8, misa e instrucción catequística; a las 9, misa y Exposición del Evangelio, y en la misa de 10, plática apologética.

Capilla de la V. O. T. (San Buenaventura 1).—A las 8,30, misa de comunión; a las 4,30 tarde, Manifiesto, estación, corona franciscana, plática, por el reverendo padre fray Juan R. de Legísima, bendición, reserva, procesión.

Calatravas.—Empiezan los Siete Domingos de San José, con misa de comunión y ejercicios a las ocho y media.

Carmelitas de Maravillas (P. Vergara, 21). (Cuarenta Horas).—Novena a Nuestra Señora de la Purificación.—A las 8, Exposición; a las 11, misa mayor, con Exposición; a las 6 tarde, estación, rosario, sermón, por don Enrique Vázquez Camarasa, novena, reserva, gozos, letanía y salve.

Comendadoras de Calatrava (Rosales, 12).—Empiezan los Siete Domingos de San José; a las 9, misa y ejercicio, y comunión general, y por la tarde, a las cuatro y media, Manifiesto y bendición solemne.

Concepcionistas Jerónimas (Lista, 29). A las 6,30, 9,15, 10 y 12, misas rezadas. De 9 a 12, Exposición.

Jerónimas del Corpus Christi (vulgo Carboneras).—Empiezan los Siete Domingos a San José. A las 8, misa de comunión general; a las 5 tarde, estación, rosario y sermón, por don Rafael Sanz de Diego, ejercicio, reserva y gozos.

Jesús Nazareno.—Termina la Novena a Nuestra Señora de la Providencia.—A las 6 y tres cuartos, misa conventual, rosario y ejercicio de Novena; a las 8,30, misa de comunión general; a las 10,30, la cantada. A las 6 tarde, Exposición, estación, rosario, sermón, por el reverendo padre Antonio de Madridanos, novena y reserva.

Nuestra Señora de la Consolación, Padres Agustinos (Valverde, 25).—Empiezan los Siete Domingos de San José. Todos los domingos, durante la misa de once, se hará el Ejercicio con los Gozos cantados.

Oratorio de Nuestra Señora de Lourdes (Fortuny, 21).—Novena a Nuestra Señora de Lourdes.—A las 12, misa con Exposición. A las 5 tarde, Exposición, estación, rosario, novena, sermón, por don Manuel Rubio Cercas, Motetes, reserva y salve.

Santuario del Corazón de María.—Novena a Nuestra Señora de Lourdes.—A las 8,30, ejercicio de la novena y seguirá la misa de comunión general. A las 5,30 tarde, se hará el ejercicio de la novena, terminándose con la bendición y reserva. Predicará el reverendo padre Salvador Esteban.

Templo de Santa Teresa (Plaza de España).—Empiezan los Siete Domingos de San José. A las 8,30, y por la tarde, a las 5,30, comenzarán los cultos. Predicará el reverendo padre Estetan.

DIA 6.—Lunes.—Santos Tito, Vedusto y Guarino, card.; Silvano, Saturnino y Teófilo, mart.; Amando, cfs., y santas Dorotea, vg., y Revocata, mrt.

La misa y oficio divino son de San Tito con rito doble y color blanco.

Parroquia de las Angustias.—A las 7, misa perpetua por los bienhechores de la parroquia.

Parroquia del Buen Consejo.—De 7 a 11 misas cada media hora.

Parroquia de Santa Teresa.—A las 8, misa de comunión para la Asociación de Animas.

Carmelitas de Maravillas (Príncipe Vergara, 21) (Cuarenta Horas).—Novena a Nuestra Señora de la Purificación. A las 8, Exposición; a las 11, misa mayor con Manifiesto y sermón. A las 6 t., Estación, rosario, sermón por don Enrique Vázquez Camarasa, novena y procesión para la reserva de S. D. M.

Santísimo Cristo de San Ginés.—Al anochecer, ejercicios de rosario, meditación, sermón y preces.

Santísimo Cristo de la Salud.—De 10 a 12 y de 6 a 8 t., Exposición de S. D. M.

...(Este periódico se publica con censura eclesiástica.)

INTRODUCCION

¿Quiere usted ser una perfecta ama de casa? ¿Quiere usted poder servir a sus invitados perfectamente?

Entonces ha de seguir los métodos modernos, en estilos y cambios de menús.

Las grandes comidas son una cosa del pasado. El ideal de hoy está en la sencillez de comida y servicio.

Los menús que a continuación he de dar no son para banquetes, sino comidas para personas de sentido en la vida diaria.

Están preparados para ocasiones especiales; algunos son caros, otros muy baratos; algunos requieren todo cuidado y larga preparación, y otros pueden ser preparados en media hora de trabajo. Hay todas clases y para todas ocasiones y temporadas.

Casi todos ellos están compuestos de cinco platos, pero si se desea hacerlos más cortos o pequeños, algunos platos pueden ser omitidos.

Para hacer una comida muy ligera, el principio puede ser sustituído por la entrada. La ensalada no puede omitirse en ningún buen menú, por lo tanto es indispensable.

¿Qué son comidas buenas?

Son comidas bien preparadas y condimentadas para satisfacer las necesidades del cuerpo con alimentos bien regularizados, sazonados e igualados.

Una comida que no tiene estos requisitos es un fracaso, aunque haya parecido deliciosa.

Las porciones deben de ser pequeñas, los adornos las harán parecer suficientemente grandes para satisfacer cualquier apetito.

La moda actual censura de incorrecto el servir porciones grandes; también los médicos modernos recomiendan comidas ligeras, metódicas y nutritivas.

El mundo entero está adquiriendo nociones sobre los alimentos y modo de condimentarlos.

El ama de casa que se haga cargo de esto y sirva deliciosos y modernos alimentos contará con la gratitud de sus amistades.

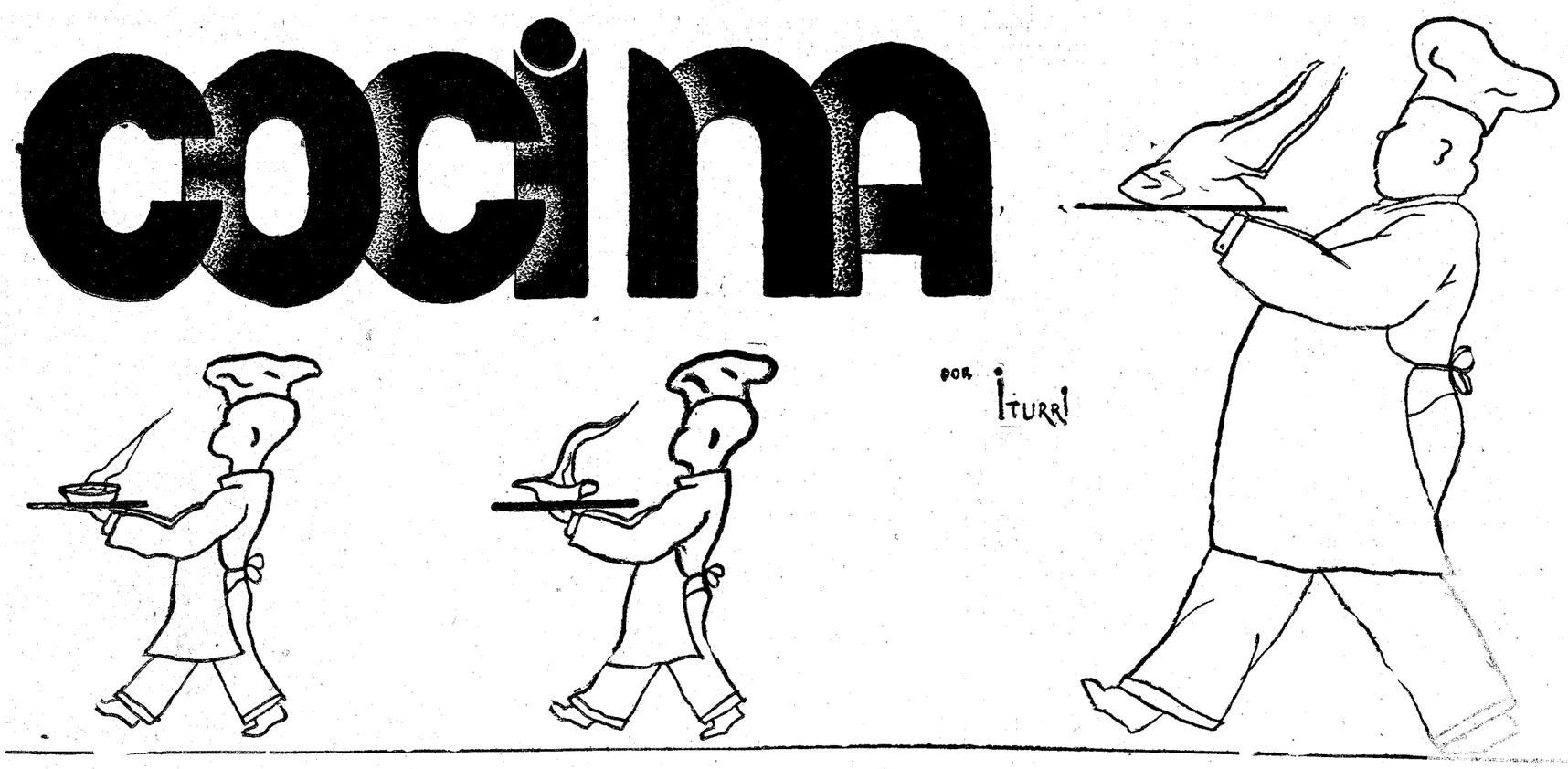

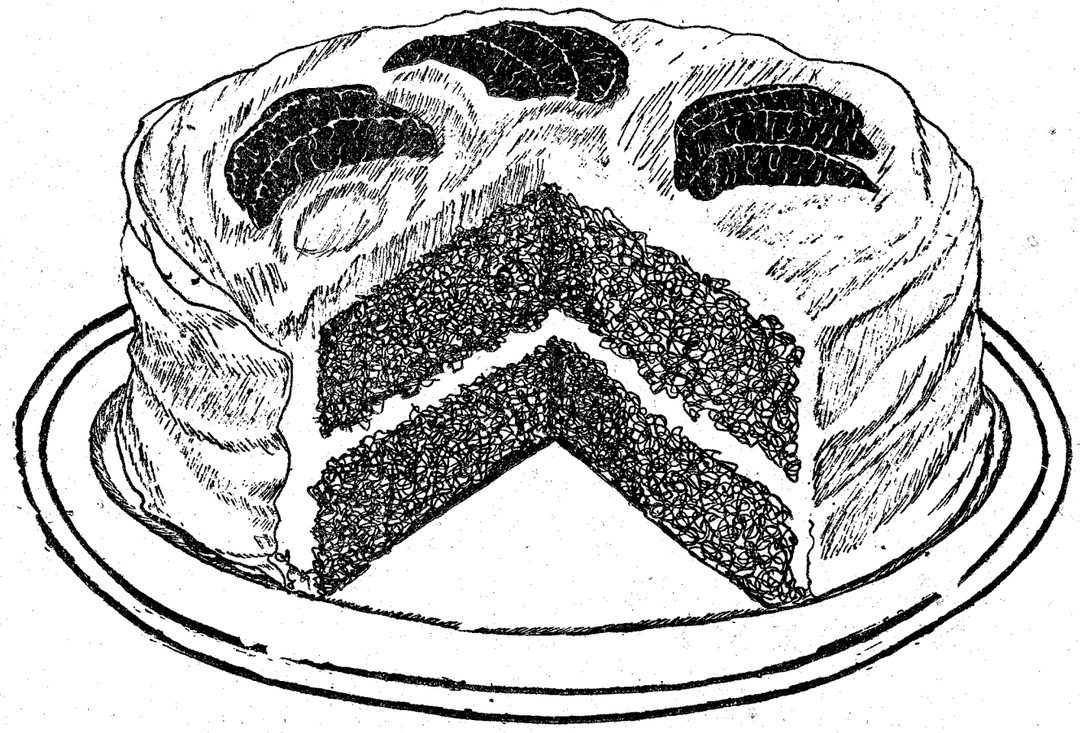

BIZCOCHO ESPONJOSO DE NARANJA

Cuatro huevos.
Un cuarto de cucharadita de crémor de tártaro.
Una taza de azúcar.
La cáscara rallada de una naranja.
Un tercio de taza de jugo de naranja.
Una y cuarto taza de harina de pastelería.
Una y media cucharaditas de polvos de levadura.
Un cuarto de cucharadita de sal.

Sepárense las yemas de las claras de los huevos. Bátanse con un batidor de huevos las claras con el crémor tártaro hasta que estén a punto nieve. Agréguense las yemas de huevo una a una, batiendo bien después de agregar cada yema. Mézclese el azúcar lentamente, usando siempre el batidor de huevos. Agréguese la cáscara y el jugo de naranja, no batiendo sino revolviendo con una cuchara. Incorpórese la harina cernida, junto con el polvo de levadura y la sal. Cuézase en dos moldes llanos de capas en un horno moderado, durante veinte minutos. Untese el relleno de naranja entre las capas y cúbranse los lados y superficie con azucarado blanco.

JUBERA

LECHE "SAM" PURA

La única leche que garantiza salud y buena nutrición es la

S A M

servida al día en Madrid en envases de litro y cuarto de litro, cerrados con precinto metálico por los SINDICATOS AGRICOLAS MONTAÑESES DE RENEDO (Santander).

PRECIOS

En nuestro depósito y sucursales ..... 0,80 litro. 0,25 1/4 l.

A domicilio ..... 0,85 litro. 0,30 1/4 l.

Pedidla en todos los buenos establecimientos, exigiendo el envase precintado.

Para el servicio de vuestras casas, pedidla a los

TELEFONOS

13765.—Oficinas.—Pi y Margall, 5
45031.—Depósito general.—Francisco Giner, 17.
54676.—Sucursal.—Lagasca, 62.

SINDICATOS AGRÍCOLAS MONTAÑESES

RENEDO-SANTANDER

LA LECHE "SAM" Y LA SALUD PUBLICA

La Federación de los Sindicatos Agrícolas Montañeses resolvió para Madrid el problema del consumo de la leche, sin los peligros de contaminaciones a que estábamos expuestos, por ser este producto vehículo seguro de gérmenes causantes de enfermedades gravísimas.

En la Cooperativa Lechera, instalada en Renedo (Santander), se regla mentа el cuidado y vigilancia de los ganados y granjas de los asociados, operaciones de ordeño y selección, por análisis, de la leche que se recoge.

Obtenidas estas garantías de origen, se la somete a procedimientos rápidos y modernísimos de enfriamiento, filtraciones, pasteurización por el método más científico, que conserva todas las vitaminas y mata los gérmenes nocivos que la leche pudiera tener.

Después de este saneamiento, la leche, sin contactos con el exterior, es envasada mecánicamente, por litros y cuartos de litros, y se precinta con la fecha del día en que debe consumirse en Madrid.

Aquí se traslada en camiones isotérmicos, y todo madrileño tiene facilidad de adquirir o recibir en su casa, y para su consumo habitual, esta leche "Sam", que los médicos, al conocerla, vienen proclamando de garantías completas en su pureza química e higiénica.

Puede tomarse sin hervir y se evitan así las molestias y peligros de esta operación; y, además, una leche hervida pierde más de la cuarta parte de vitaminas (substancias nutritivas); la leche "Sam" las conserva todas, y sólo por este concepto resulta su costo más económico que el de otra cualquiera.

Cuando en Madrid se conozca bien el beneficio que con el suministro de la leche "Sam" nos han proporcionado los Sindicatos Agrícolas Montañeses, se les guardará gratitud bien merecida.

EL ARTE DE COMER BIEN

RECETAS VARIAS

CONGRIO A LA MANON

Un congrio.
Dos cucharadas de mantequilla.
Dos erizos.
Un limón, sal y pimienta.

Córtense lomitos de congrio, los que se aliñan con sal y pimienta. Se ponen en una cacerola la mantequilla y las lenguas de erizos frescos, encima se ponen los lomitos, se tapa bien la cacerola para que se cueza todo al vapor.

Al servirlo, se arregla la fuente, poniendo los lomitos primero y sobre cada tajada de pescado, las lenguas de erizo, agregándole jugo de limón y mantequilla dorada aparte.

PESCADO CON QUESO

Se cuece media cebolla, una zanahoria y apio; estando cocido se pasa por el cedazo y se frie en mantequilla y un poco de harina, se aclara con leche y en el momento de servirlo se le pone queso y dos yemas de huevo. Se cubre el pescado después de cocido y se sirve bien caliente.

"NEW MANHATTAN" (Ensalada americana)

Un paquete de gelatina con aroma de limón (siete hojas de gelatina, cola de pescado), y el jugo de un limón.

Una pinta (medio litro), de agua hirviendo.

Una cucharada de vinagre.

Media cucharadita de sal.

Una taza de manzanas, cortadas en trocitos.

Media taza de almendras y nueces, picaditas muy menudo.

Una taza de apio picadito.

Disuelva la gelatina en agua caliente, añada el jugo de limón, vinagre y sal. Una vez bien disuelto, vierta una capita fina en el molde, que ha de estar mojado para que la gelatina no se pegue, y déjelo enfriar (si lo pone entre el hielo se cuaja antes). Mezcle las manzanas con el apio y nueces y almendras. Eche esto sobre la primera capa de gelatina, que ya ha de estar cuajada. Añada entonces el resto de la gelatina y no lo mueva o saque del molde hasta que esté completamente cuajado. Para sacarlo con más facilidad del molde y sin estropear la forma envuelva el molde en un trapo mojado en agua tibia y saldrá sin ninguna dificultad. Colóquela sobre un plato, en el que habrá colocado hojas de lechuga muy frescas, puede servirse con mayonesa, que cada uno se pondrá en su plato a voluntad.

TORTITAS DE PATATA

Tres huevos.
Un cuarto de cucharadita de sal.
Un octavo de cucharadita de pimienta molida.
Una cucharadita de perejil picado.
Unas gotas de jugo de cebolla.
Dos tazas de puré de patatas.

Sepárense las yemas de las claras del huevo. Bátanse las yemas hasta estar espesas y de color de limón. Agréguese la sal, pimienta, perejil y cebolla, y después el puré de patata. Engrásese bien una sartén y cuando esté bien caliente, échese la preparación de patatas a cucharadas en la sartén. Apánese un poco y cuézanse las tortitas hasta que estén bien doradas.

"PETITS-CHOUX"

Una taza de agua hirviendo.
Media taza de mantequilla (115 gramos).
Una taza de harina (115 gramos).
Un octavo de cucharadita de sal.
Cuatro huevos.

Hiérvase el agua junto con la mantequilla. Agréguese toda la harina de una vez y revuélvase vigorosamente. Añádase la sal. Retírese del fuego y déjese enfriar. Agréguense los huevos uno a uno, sin haberlos batido, batiendo bien después de agregar cada huevo. Con una cuchara mojada, póngase la masa a cucharadas en una hojalata engrasada. Cuézanse en un horno caliente durante diez minutos, y disminúyase el calor y cuézanse por veinticinco minutos más. Rellénense con relleno de crema o crema batida en chantilly.

POLLO SALTADO A LA BORDOLESA

Un pollo.
Cuatro patatas.
Tres cucharadas de aceite.
Una cebolla.
Cuatro alcachofas.
Perejil, ajo, sal y pimienta.

Una vez limpio el pollo se frie en aceite bien quemado con un poquito de ajo, después de frito se retira y en la misma grasa se freirán las patatas y alcachofas, que estarán partidas por la mitad. Se agregan las verduras al pollo con un poquito de pimienta entera (que se retirará al servir). Se frie en aceite caliente la cebolla cortada en redondelas muy delgadas y ramitas de perejil. El todo se pone a cocer en una cazuela, de barro con preferencia, con un vaso de vino blanco de Bourdeaux (Burdeos). Ha de cocer durante media hora, pero muy despacito.

HADDOCK CON LECHE

Ponga los filetes de Haddock cubiertos de leche en un plato que pueda ir al fuego, medio litro de leche para 500 gramos de Haddock. Déjelo cocer durante doce minutos.

Haga una salsa blanca con una cucharada de harina, dos nueces de mantequilla y deshágalo con la leche en que se ha cocido el haddock; sazónelo y hágalo cocer, fuera del fuego añada como tres cucharadas de mantequilla. Sirva esta salsa en salsera.

ZANAHORIAS A LA VICHY

Para seis personas: 500 gramos de zanahorias, medio litro de agua, sal, un huevo de mantequilla o manteca de cerdo, una cucharada de azúcar, una cucharilla de sal, un poquito de bicarbonato de soda y una cucharilla de perejil picado.

Después de peladas las zanahorias córtelas en redondeles iguales. Póngalas con el agua, el azúcar, la sal, el bicarbonato y la manteca en una cacerola pesa y bastante grande para poder mover. Tan pronto empiecen a cocer, deben taparse y dejarlas cocer media hora sin tocarlas. Continúe cociéndolas durante quince minutos, esta vez salteándolas tres o cuatro veces. Continúe en el fuego hasta que todo líquido se haya consumido, quedando un jarabe muy espeso. Antes de servirlas, tenga la seguridad que el jarabe está distribuído por igual entre las zanahorias. Adorne con perejil picado.

BAVAROIS ROSALIA

Se baten seis claras a punto de nieve, incorporándose una cucharada de azúcar y se sigue batiendo hasta que junte bien; añádanse cinco cucharadas de azúcar, batiendo por 15 minutos. Siete hojas de colapiz disueltas en tres cucharadas de agua hirviendo y un momento a baño María. Júntense las seis yemas batidas para bizcochuelo, mézclese y vaciese más o menos la mitad en un molde liso, enmantequillado. Encima colóquese piña que se ha preparado de antemano, pelándola y cortándola muy fina en pedacitos, como hostia y aliñada con azúcar flor, y, por último, cúbrase esto con el resto del betún. Se saca metiendo el molde un minuto en agua hirviendo.

PANCITOS ENROLLADOS

Una libra de harina.
Tres onzas de azúcar.
Dos cucharaditas (de té) bien llenas de polvos Royal.
Dos onzas de mantequilla.
Una taza de leche.
Un huevo y tres onzas de limón confitado o dulce de membrillo dulce.

Se mezcla la mantequilla con la harina y los polvos Royal y agréguese poco más de la mitad de azúcar. Se bate el huevo mezclando tres partes de éste con la leche. Se hace una masa suave, juntando todo esto. Extiéndase la masa con el rodillo sobre el tablero enharinado, dejándola un poco gruesa, untándola bien con la cuarta parte del huevo que se ha reservado; en seguida espolvoréese el azúcar que también se reserva, y finalmente, distribúyase el limón o dulce de membrillo cortado en tiritas largas y delgadas. Enróllese la masa como el enrollado de bizcochuelo y córtese en trocitos de uno y medio centímetros y colóquense verticalmente y cuidando que queden redondos en latas untadas con mantequilla. Se cuecen en horno caliente.

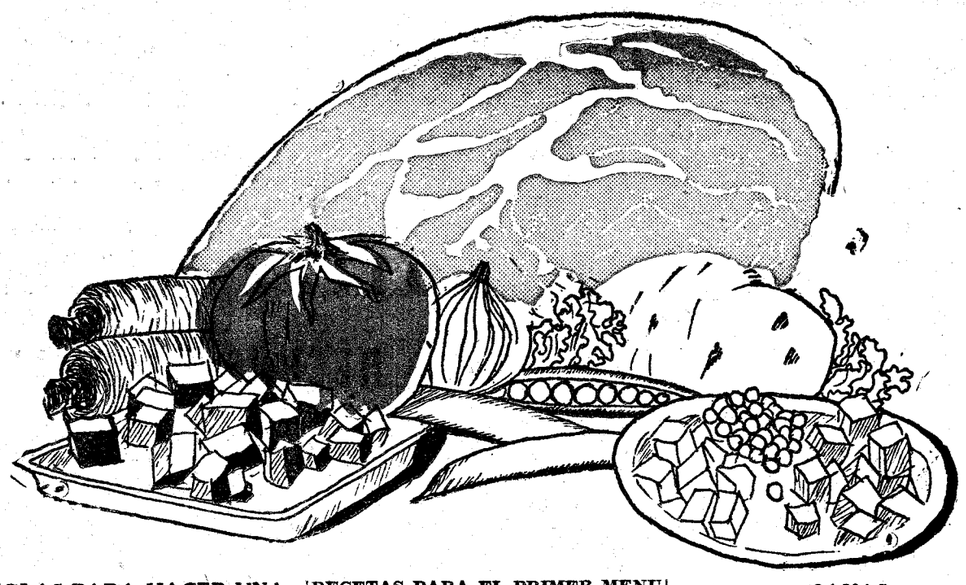

REGLAS PARA HACER UNA BUENA COMIDA

Use siempre alimentos frescos.

Si no son del tiempo, sobre todo en la verdura, cerciórese que ésta está en buen estado.

Nunca repita los aromas innecesariamente, como por ejemplo: sopa de tomate, arroz con tomate y ensalada de tomate.

Use sopas de crema o verduras sólo cuando han de seguirle platos ligeros.

La mayonesa debe de usarse sólo en comidas poco grasientas.

Procure siempre escoger un menú que pueda servir en el servicio de vajilla que tenga.

Si usted misma va a guisar, escoja un menú que usted pueda preparar de antemano.

Nunca intente hacer nada que ha de hacerse a última hora, al menos de tener cocinera.

Estudie y prepare los métodos más atractivos y artísticos para el servicio

Haga que la comida parezca tan hermosa como en realidad es.

Cada plato debe de ser un conjunto de alimentos apetitosos, a la par de nutritivo.

RECETAS PARA EL PRIMER MENU

ALMUERZOS

Varios menús

Bacalao con salsa de huevos
Chateaubriant
Patatas salteadas
Escarola
Mousse de plátanos

Huevos escalfados con salsa de tomate
Chuletas de cordero asadas
Lentejas a la bretona
Beignets de manzana

Soufié de espinacas
Puerco a la campesina
Ensalada Florida
Patatas con mantequilla
Compota de peras

Conchitas de pescado
Pichones con aceitunas
Judías blancas estilo casero
Eclairs de café

ALMUERZOS

Tiempo de vigilia

Huevos rellenos a la Rusa (fríos)
Almejas a la Marinera
Macarrones al horno
Compota de ciruelas

Haddock con leche
Patatas rellenas
Zanahorias a la Vichy
Pasteles de chocolate

OTRO MENU DE VIGILIA

Ranas salteadas
Pescado a la Criolla
Chicoria en vigilia
Mermelada de manzana merengada

PATATAS SALTEADAS

Han de ser largas y no muy harinosas. Después de cocidas con la piel en agua se pelan y cortan en rajitas iguales del espesor de un dedo, y se saltean con mantequilla en la sartén, hasta que queden bien doraditas. Hay que contar como tres cucharadas de mantequilla por libra de patatas. Se sirven calientes espolvoreadas de sal y perejil muy picadito.

RANAS

Sólo las ancas son comestibles. La frescura de éstas ha de ser absoluta el estado éste sólo se conoce en su epidermis fina y brillante.

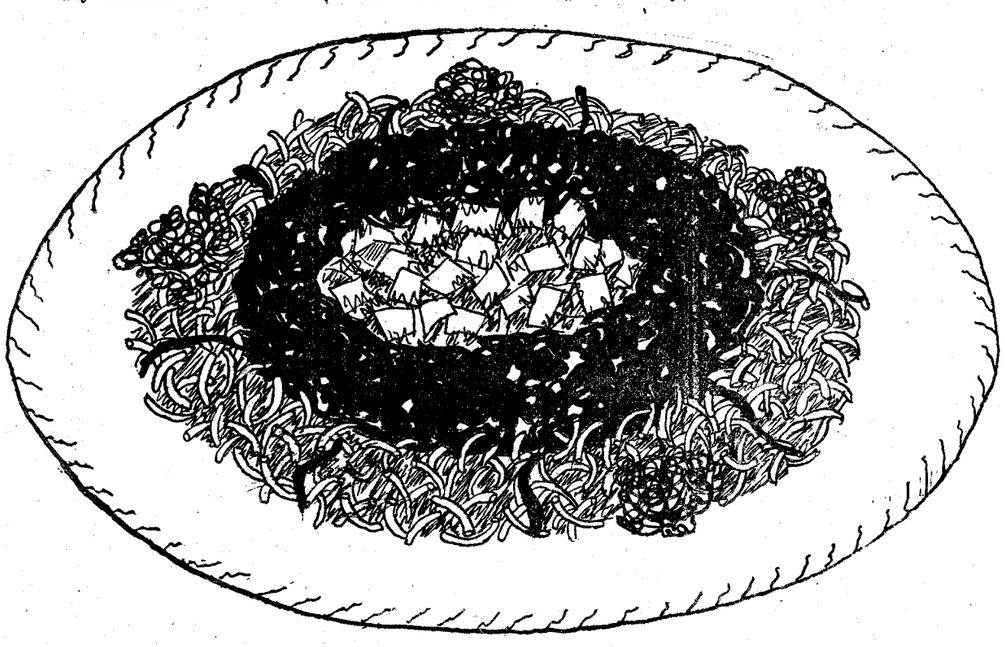

ANILLO DE MACARRONES

Paquete y medio de macarrones.
Tres tazas de espinacas, cocidas.
Cuatro cucharadas de mantequilla.
Cuatro cucharadas de harina.
Dos tazas de leche.
Una cucharadita de sal.
Cucharadita y cuarto de pimentón.
Taza y media de jamón cocido (picado en forma cúbica).
Media taza de zanahorias (picadas en forma cúbica).
Dos cucharadas de perejil picado.

Pónganse a cocer los macarrones en agua que esté hirviendo y salada con la media cucharadita de sal, cuézanse durante diez minutos. Escurrirlos muy bien. Pique las espinacas, que ya han de estar cocidas, muy menuditas, y añada un poquito de sal y un octavo de cucharilla de pimienta. Colóquese en un molde, engrasado de antemano, alternadas. Colóquese este molde en una cazuela de agua muy caliente, de manera que pueda conservarse caliente hasta el momento de servirlo. Haga una salsa blanca con la mantequilla, leche, harina, sal y pimienta. Mezcle esta salsa blanca con el jamón, las zanahorias y perejil. Saque del molde las espinacas, que colocará sobre la capa de macarrones que ya ha de estar extendida, sobre una fuente grande y redonda, de manera que los macarrones puedan formar un anillo y las espinacas otro. Rellene el estarán en la salsa blanca. Para adornar puede colocar unas tiritas de pimiento colorado sobre los macarrones y unos capullitos de perejil al borde de la fuente.

ANUNCIOS POR PALABRAS

Hasta 10 palabras.............. 0,60 ptas. Más 0,10 ptas. por inserción en concepto de timbre
Cada palabra más.............. 0,10 "

ABOGADOS

SEÑOR Cardenal, abogado. Consulta, tres-siete. Cervantes, 19. Teléfono 13280. (8)

AGENCIAS

CERTIFICACIONES Penales, últimas voluntades, nacimiento. Andía. Farmacia, 6. (T)

DETECTIVES, privados, vigilancias, reservadísimas, informes garantizados, divorcios. Carmen, 30, principal. Teléfono 13252. (5)

ALMONEDAS

CAMISAS "Roma". Inmejorable, Popelín Inglés, 8,90. Carrera San Jerónimo, 8. (V)

LIQUIDACION comedores, despachos, alcobas, armarios, sillerías, pianos, espejos. Traspaso comercio con edificio. Leganitos, 17. (20)

CAMA dorada, 45 pesetas. Lavabo placa. [illegible] Pelayo, 35. (T)

[illegible] de Alcalá Zamora, 24, por testamentaría, se venden en Barbieri, 26, a [illegible] baratísimos. (3)

[illegible] todas clases baratísimos, camas [illegible] Valverde, 26. (8)

[illegible] Los mejores y más ba[illegible] San Mateo, 3. Barquillo, 27. (4)

[illegible] verdad, comedores, alcobas, [illegible] armarios, muchos muebles, precios increíbles. Traspásase local. [illegible] (2)

[illegible] muebles lujo, dormitorios, [illegible] estilo moderno, pre[illegible] por dejar negocio; li[illegible] Atocha, 27, entresuelo. (V)

[illegible]os, arañas, alcoba dora[illegible] Balboa, 17, bajo derecha. (3)

[illegible] marchamos, vendemos comedores, despacho, espejos, camas, [illegible] Almirante, 16, bajo. (T)

[illegible] todo piso, muebles nuevos. Gene[illegible], 32. (8)

[illegible] cuadros antiguos, arañas, al[illegible] librería, cinco metros. Puebla, 19. (10)

COMEDORES, alcobas, todas clases, baratísimos. Matesanz. Estrella, 10. (7)

LIQUIDACION por balance, toda clase muebles, baratísimos, alcobas, comedores, desde 400. Luchana, 33. (8)

LIQUIDO comedores, 100; comedores jacobino, 300; comedores lunas biseladas, 295; alcobas, 280. Luna, 27. Trigueros. (5)

URGENTE, comedor, dormitorio jacobino, recibimiento español, otros. Hermosilla, 73. (5)

URGENTE, comedor, alcoba, armario tres cuerpos, muchos muebles. Pardiñas, 17, entresuelo. (5)

ALQUILERES

CAMISAS "Roma". Inmejorable, Popelín Inglés, 8,90. Carrera San Jerónimo, 8. (V)

HOTEL Chamartín, frente San Rafael, 425 mensuales. Teléfono 34859. (T)

CASA nueva, 120-140, calefacción central, baño, 8 piezas. Metro Ríos Rosas. Tranvía 17-45. Alenza, 8. (T)

PISO amueblado, confort, dos baños, veinte habitaciones. Zurbano, 22. Teléfono 30229. (T)

PISOS amueblados, casas nuevas, desde 300 pesetas. Detalles: 52608-33943. (T)

COLINDANDO Gran Vía, apropiado pensiones, oficinas, 360. Concepción Arenal 3. (2)

ALQUILO bonitísimo piso, confort, Metro, tranvía, fachada saliente, patio Mediodía, 200 pesetas. Alcántara, 43, moderno. (2)

NAVES preparadas industria, garage, tienda con, sin, vivienda. Embajadores, 104. (2)

CUARTOS, 55; ático, 85; tiendas, naves. Ercilla, 19. Embajadores, 104. (2)

ALQUILASE magnífica tienda, almacén, gran industria. Concepción Jerónima, 8. (3)

CUARTOS desalquilados, pisos amueblados locales, despachos, verdadera información Fuencarral, 88. (5)

CUARTOS, cinco habitaciones, recibimiento, baño, gas, calefacción central, muy baratos. Abascal, 16. (21)

ALQUILO hotelito independiente, jardín, agua, amplias habitaciones, 90 pesetas. Eraso, 23. (T)

PRECIOSOS exteriores, baño, termo, 72 y 77 pesetas. Porvenir, 14. (T)

PONGA sus anuncios en Glorieta San Bernardo, 3. Publicidad "Oto". (3)

OFICINA, Estudio, exterior, confort, cuatro habitaciones. Moya, 8, plaza Callao. (T)

SE alquila un gran almacén en 75 pesetas. Fernando VI, 21. (T)

PISO hermoso tendrán acuchillado o encerado por Gabriel. Teléfono 41322. (T)

AZOTEA, buena orientación, ascensor, 16 duros. Fernández de los Ríos, 40. (T)

LOCAL, industria, garage particular, con, sin vivienda. Monteagudo, 12. Guindalera. (B)

PROXIMA Parque Oeste, 125 pesetas, ascensor, Lozoya, baño, instalación, calefacción y 75 pesetas interior, lavabo, agua corriente. Fernández de los Ríos, 69. (2)

70 pesetas azotea, próxima centro. Baltasar Bachero, 37. (2)

63 pesetas, pleno sol, Lozoya, baldosín hidráulico, Metro, tranvía Ventas. Calle Marqués de Mondéjar, 10, entre Bocángel y Pasaje Moderno. (2)

ALQUILER, arcos voltaicos, estudios cinematográficos. Santa Engracia, 138, 5.º; de 4-6. (3)

SOTANO, céntrico, industria, depósito, alquilo. Ballesta, 5. (T)

CUARTOS, tiendas, muy baratas. Hermosilla, 124. (A)

CUARTOS muy baratos, todo confort. Altamirano, 42. (A)

HERMOSO, amplio entresuelo. Plaza República, 2. (A)

LOCALES para industria, sin vecinos. Viriato, 19. (A)

MONISIMOS pisos, cuatro habitaciones, 100 y 125 pesetas; jaula independiente un auto. Almagro, 28. (A)

LUJOSO principal, muy espacioso, 80 duros. Ayala, 94. (10)

AVENIDA Plaza Toros, 14. Hermosos pisos, todo confort. Precios modestos. (3)

18 hermosísimo; 14 cuatro balcones, gas. Cartagena, 9. Martínez Izquierdo, 10. (Metro Becerra). (3)

PRECIOSOS bajos, once, trece duros; dos, tres balcones, gas. Martínez Izquierdo, 10. (Metro Becerra). (3)

JORGE Juan, 75, entresuelo único, bien decorado. Todo confort, barato. (3)

ESCORIAL, hermoso hotel, jardín, capilla, calefacción, garage. Antonio Maura, 12. (2)

HERMOSOS cuartos confort, once habitaciones, sol, baratos. Martín Heros, 33. (2)

EXTERIORES, calefacción, 90 pesetas, tiendas. Paseo Marqués Zafra, 16, próximo Manuel Becerra. (T)

INTERIOR, siete habitables, magníficas luces, calefacción central, gas, teléfono, ascensor, 32 duros. Alcalá, 187. Esquina Ayala. (16)

CUARTO, todo confort, mucho sol, once habitaciones, 55 duros. Martín Heros, 71. (16)

ESPLENDIDO piso todo lujo, amplias habitaciones, calefacción central, 85 duros. Velázquez, 93. (16)

PISOS modernos, todo confort, familias reducidas. Covarrubias, 10. (V)

PISOS todo confort para poca familia. Goya, 58. (V)

PISOS baratos. Laurel, 50, 52 y 54. (V)

FACILITAMOS relaciones pisos desalquilados y amueblados. Preciados, 33. (4)

ALQUILO o traspaso estudio amueblado. Eduardo Dato, 9. (4)

PISO 25 duros, todo confort, baño, habitaciones amplias, "Metro", tranvía. Sótanos muy baratos. Feijóo, 4, 6 y 8. (V)

HERMOSA tienda con vivienda 140 pesetas. Argumosa, 3. (4)

HERMOSO piso confortable. Paseo del Prado, 12. (4)

ALQUILASE cuarto interior, 15 duros. Manuel Fernández González, 7 (antes Visitación). (V)

BARQUILLO, 25, moderno, principal, todo confort, Mediodía, naciente. Propio oficinas, consulta o industria. Precio rebajado. (T)

BARATO, 9 habitaciones, mirador espléndido, calefacción central. Blasco Garay, 16. (T)

ALQUILASE tienda, 2 huecos, vivienda. 250 pesetas mensuales. Plaza San Gregorio, 11. (T)

MARQUES Monasterio, 4, segundo, dos balcones, siete habitaciones, 30 duros. (10)

FARMACIA, 8, dos balcones, seis habitaciones, 25 duros. (10)

ALQUILO piso, próximo Plaza del Angel. baño, termosifón. Huertas, 12. (16)

AUTOMOVILES

CAMISAS "Roma". Inmejorable, Popelín Inglés, 8,90. Carrera San Jerónimo, 8. (V)

ALQUILER automóviles lujo, bodas, abonos, viajes, excursiones con autocar. Ayala, 13, moderno. (20)

RECAUCHUTADOS Akron. Los mejores de España. Alberto Aguilera, 3. Neumáticos ocasión, todas medidas. (21)

CUBIERTAS que se salgan de las llantas se garantiza la reparación. Santa Feliciana, número 10. (21)

ENSEÑANZA conducción automóviles, motocicletas, mecánica, cincuenta pesetas. Escuela Automovilistas. Alfonso XII, 56. (2)

GARAGE, dos camionetas, naves, tiendas, con, sin vivienda. Embajadores, 104. (2)

¡¡¡CUBIERTAS!!! Reparación y recauchutado garantizado. Especialidad gigantes. Invar. Alberto Aguilera, 18. (3)

ACCESORIOS eléctricos automóviles, acumuladores. Mayor surtido. Vicente Jiménez. Leganitos, 13. (11)

RELACIONO compradores y vendedores "autos" particulares. Príncipe, 4. (5)

NEUMATICOS, ocasión, los mejores. Santa Feliciana, 10. Teléfono 36237. (21)

COCHES ocasión procedentes cambio, de todos los modelos, baratísimos. Lagasca, 67. Cochera. (T)

PONGA sus anuncios en Glorieta San Bernardo, 3. Publicidad "Oto". (3)

CHRYSLER 77, 75, 70, siete plazas, estado nuevos. Ruedas metálicas. Alcalá, 173. (T)

FIAT, 8 HP., conducción interior, seminuevo, vende particular, urgencia. García Paredes, 47, segundo izquierda. (B)

NAVES automóviles. Para seis coches, 125 pesetas. Para ocho coches, 200 pesetas. Para veinte coches, 400 pesetas. Diego de León, 31. (10)

ESCUELA choferes "La Hispano". Conducción mecánica, Citroen, Ford, Chevrolet, Renault, otras marcas. Santa Engracia, 4. (2)

COMPRO coche pequeño. Ofrezco buen conductor, indicaciones por escrito. Revilla. Mendizábal, 64. (T)

AUTOMOVILISTAS: Accesorios, lubrificantes, neumáticos, taller recauchutado. Marsan. Castelló, 14, Madrid. (T)

CAMISAS "Roma". Inmejorable, Popelín Inglés, 8,90. Carrera San Jerónimo, 8. (V)

CALZADOS

CALZADOS crepé. Los mejores. Se arreglan fajas de goma. Relatores, 10. Teléfono 17158. (24)

COMPONED bien vuestro calzado. Augusto Figueroa 22. Junto al estanco. (T)

MEDIAS suelas, tapas, caballero, cosidas. 5 pesetas; señora, 3,50. Calle de Mediodía Grande, número 22. (T)

¡SEÑORITAS! Los mejores teñidos en bolsos y calzados, colores moda, alargados y ensanchados. "Ebrox". Almirante, 22. (24)

COMADRONAS

PROFESORA Mercedes Garrido. Asistencia embarazadas, económicas, inyecciones. Santa Isabel, 1. (20)

COMADRONA practicante. Francisca Ramírez. Hospedaje embarazadas. Hermosilla, 44. (6)

PAZ Iscar. Hospedaje embarazadas. Teléfono 95181. Fuencarral, 28. (8)

PARTOS. Estefanía Raso, asistencias embarazadas, económicas. Mayor, 42. (11)

ANA Mateos, profesora partos, practicante, trabajo con especialista. Hospedaje embarazadas. San Bernardo, 3, principal Teléfono 96873. Consulta económica, de siete a ocho. (5)

MARIA Mateos, profesora partos. Consultas, hospedajes embazadas. Autorizada Carmen, 33. Teléfono 96871. (2)

PARTOS. Soledad Rodríguez. Consultas embarazadas. Inyecciones, d e p i l a ción. Plaza Chamberí, 10. (23)

ASUNCION García, profesora acreditada Consultas, hospedaje autorizado embarazadas. Consulten provincias. Felipe V, 4. (2)

COMPRAS

COMPRAVENTA, alhajas, ocasión, antiguas y modernas, oro, plata, platino piedras finas, la casa que paga más. Doldán. Preciados, 34, entresuelo. Teléfono 17353. (11)

ADOLFO paga más que nadie muebles, objetos, pisos enteros. Zurbano, 8. Teléfono 44499. (3)

PONGA sus anuncios en Glorieta San Bernardo, 3. Publicidad "Oto". (3)

LA Casa Orgaz: Compra y vende alhajas oro, plata y platino. Con precios como ninguna otra. Ciudad Rodrigo, 13. Teléfono 11625. (2)

TRAJES, muebles, objetos, pago inmejorablemente. Recoletos, 12. Lechería. Teléfono 55788. Adolfo. (3)

ALHAJAS, papeletas del Monte. Paga más que nadie. Granda. Espoz y Mina, 3, entresuelo primero. (20)

COMPRO oro, plata, papeletas del Monte, muebles. Valverde, 26. Muebles. Teléfono 13166. (8)

PARTICULAR, compra muebles, objetos ropas, libros. Teléfono 75993. Miguel. (8)

ATENCION: Compro muebles, ropas, objetos plata, oro, máquinas coser y escribir, monturas, correajes, bastones de mando, voy a domicilio. Teléfono 75993 Gullón. (8)

COMPRA y venta de libros antiguos y modernos. Cruz, 27 y 31. Librería. (V)

COMPRO muebles, pisos, paso domicilio. Pardiñas, 17. Teléfono 52816. (5)

COMPRO toda clase muebles, objetos, pago bien. Teléfono 19271. (T)

MAQUINAS de coser, pago bien, aunque estén empeñadas. Velarde, 6. Teléfono 90743. (22)

AVISO: no deshaga ni malvenda sus alhajas, objetos plata, oro, sin ver lo mucho que pagamos. Pez, 15. "Antigüedades", 17487, y Prado, 3, 94257. (21)

CASA Magro. Alhajas, escopetas, aparatos fotográficos, gramófonos, discos, máquinas escribir, coser, papeletas Monte. Fuencarral, 93. Teléfono 19633. (20)

COMPRO alhajas, oro, plata, platino, brillantes, dentaduras. Plaza Mayor, 23, esquina Ciudad Rodrigo. (3)

ALHAJAS, papeletas del Monte, escopetas, máquinas de coser y escribir. La Casa que más paga. Sagasta, 4. Compra-venta. (2)

AUTOGRAFOS de personalidades célebres, compro. Antonio Maura, 12. (2)

CONSULTAS

ALVAREZ Gutiérrez. Consulta vías urinarias, venéreas, sífilis, blenorragia, estrecheces. Preciados, 9. Diez-una, siete-nueve. (3)

SECRETAS, urinarias, sexuales. Consulta particular, cinco pesetas. Hortaleza, 30, moderno. (5)

CONSULTORIO enfermedades piel y secretas. San Bernardo, 56. Teléfono 18795. (2)

DENTISTAS

DENTADURAS (especialidad en). Alvarez, dentista. Magdalena, 28, primero. Teléfono 11624. (5)

DENTISTA Cristóbal. Plaza del Progreso, 16. Teléfono 90603. (T)

DENTISTA diez meses plazos, precios económicos. Apartado 9.042. (E)

ENSEÑANZAS

MAESTRA desea dar lecciones de Primera enseñanza. Teléfono 73659. (T)

MADAME Guirao. Diplomada América, París. Enseñanza general masajes, reducidos precios. Aprended asegurar porvenir. General Pardiñas, 24-26, principal 45. (T)

ALEMAN, francés, italiano. Clases particulares por señorita alemana. Teléfono 36795. (A)

SEÑORITA francesa (París), diplomada. Lecciones, enseñanza rápida. Alcalá, 98, moderno. (T)

PROFESORA de Londres, diplomada, da lecciones. Alcalá, 183. Teléfono 59170. (T)

CORREOS. Director, profesores Cuerpo. Gimeno. Arenal, 8. Internado. Telégrafos. Policía. (3)

INSTRUCCION pública 335 plazas, instancias marzo. Academia Gimeno. Arenal, 8. (3)

¿BUSCA buena enseñanza primaria, secundaria? Alemán, Inglés, Francés. Atocha, 4 triplicado. (3)

235 plazas auxiliares administrativos, ambos sexos. No exigen título. Preparación especializada. Internado. Academia Central. Luna, 22. (10)

PARA ingresar Bancos, oficinas, comercio, ortografía, gramática, aritmética, contabilidad, reforma letra, caligrafía, taquigrafía verdad, francés, mecanografía Alumnas, alumnos. Clases tarde, noche. Escuela Preparaciones. Pez, 15. (5)

ACADEMIA Balmes, Bachillerato, Derecho Magisterio, Policía, estadística, Catastro, etcétera. Internado católico, 6 pesetas. San Bernardo 2. Teléfono 19236. (5)

235 plazas de auxiliares en Instrucción pública, 30 pesetas mes. Scienciae. Duque Osuna, 5. (D)

ACADEMIA Bilbao, Policía, Instrucción pública, Taquigrafía, Mecanografía (alquilo). Contabilidad, idiomas, dibujo. Fuencarral, 131. (T)

LECCIONES particulares bachillerato, Matemáticas ingeniero, enseñanza práctica profesor experimentadísimo. Fomento, 3, cuatro-ocho. Internado. (3)

PREPARACION particular cualquier programa matemáticas, 50 pesetas. Barquillo, 39. (2)

PONGA sus anuncios en Glorieta San Bernardo, 3. Publicidad "Oto". (3)

SEÑORITA alemana, lecciones. Ramón Cruz, 14 y a domicilio. (T)

PROFESORA titulada, Primera y Segunda enseñanza, ofrécese interna, Madrid o provincias. Escribid: Profesora. Pensión García. Príncipe, 27. (T)

PERSPECTIVA. Enseñanza completa en dos meses, lecciones domicilio, 50 pesetas mes. Clases diez alumnos, 25 pesetas. Colegio Cervantes. Marqués Urquijo, 1. (T)

PERIODISTA alemán, lecciones, grupos, 15 pesetas, individuales. Tieze. Lista, 97. Teléfono 51581. (T)

TAQUIGRAFIA García Bote, taquígrafo Congreso. Magnífica exposición doctrinal. 6-12 pesetas. (24)

LICENCIADO Derecho, Filosofía, Letras, prepara Bachillerato, Carreras. Tortosa, 10, segundo A. (T)

PROFESORA de alemán, da lecciones. Teléfono 14583; de 11 a 12. (A)

PROFESORA de inglés, da lecciones. Teléfono 14583; de 11 a 12. (A)

PROFESORA católica, Primera enseñanza, lecciones particulares a domicilio. Carretas, 39. (E)

ALEMAN, inglés, francés, enseñanza práctica y rápida por extranjero, desde diez pesetas mensuales. Lecciones a domicilio. Simón. Lista, 52, bajo. Teléfono 50091. (E)

SEÑORITA francesa, profesora colegio da lecciones, de 6 a 10. Maillard. Alberto Aguilera, 36. (D)

CABALLERO alemán, español, francés, inglés, italiano, cambiaría lecciones, con persona culta. DEBATE, número 388. (E)

PROFESOR francés (París). Lecciones. Monsieur Robert. Sandoval, 2. (2)

FRANCES, profesor nativo, gran cultura, enseña lengua académica, propio para diplomáticos, estudiantes adelantados deseando dominar idioma. Enérgico. Encargaríase preparar rápidamente alumnos atrasados o personas necesitando urgentemente aprender idioma fines útiles. Preciados, 9. (2)

PROFESORA francesa, da lecciones. Caballero Gracia, 26, entresuelo. (3)

ACADEMIA Central Corte y Confección. Sistema Hoyos. Carrera San Jerónimo, 3. Clases desde seis pesetas mes. (3)

ALEMAN, enseña su idioma. Kruse. Hermosilla, 5, moderno. (9)

IDIOMAS. Inglés, francés, alemán, italiano. Profesor extranjero. Calle Apodaca, 9, primero. Teléfono 43488. (21)

PENSION y enseñanza para niños estudiantes, bachillerato. Estrella, 3. Colegio. (20)

CLASES teórico-prácticas de latín. Academia San José. Relatores, 4 y 6. (5)

CLASES castellano (análisis y redacción). Enseñanza por correspondencia. Academia San José. Relatores, 4 y 6. (5)

OPOSITORES. Residencia para estudiantes, dirigida por sacerdote. Pensionado San José. Relatores, 4 y 6. Teléfono 95108. (5)

CORREOS, Telégrafos, Policía. Grandes éxitos. Marín. Claudio Coello, 59. Colegio. (3)

IDIOMAS. Examine en cualquier librería eficacísimos Métodos "Parejo". Innecesario Profesor. (T)

CLASES a domicilio. Ofrécese profesora, bachillerato y preparación. Lista, 92. Señorita Otero. (4)

MARINA mercante. Preparación por oficial Marina y profesor poliglota. Selectas limitadas. Chinchilla, 4. (5)

ALGEBRA, cálculo mercantil. Matemáticas, todas carreras, profesores especializados. Chinchilla, 4. (5)

COMERCIO, idiomas, contabilidad, taquimecanografía, por funcionario Banco España. Chinchilla, 4. (5)

INSTRUCCION pública. Preparación seria, inmejorable, profesores seleccionados, competentes. Chinchilla, 4. (5)

LATIN, Bachiller, da lecciones sacerdote. Francisco Martínez. Fuentes, 11, primero. (T)

¡BACHILLERES! Francés, profesor nativo, Latín, sacerdote, clase diaria quince pesetas mensuales. Andrés Mellado, 9. (5)

ESPECIFICOS

DENTICINA, primera, más antigua, sesenta años, original Pablo Fernández Izquierdo. "El Niño", cura dentición. Laboratorio San Justo, 5. Farmacias. Droguerías. (V)

LAS señoras que sufren las molestias propias de su sexo, usando la Iodasa Bellot, encontrarán un alivio a sus dolores y un regulador de las funciones propias de su organismo. Venta en farmacias. (22)

PULPA fluidificada de ciruelas. Su intestino funcionará normalmente y con regularidad diaria, tomando Ciruelina. De efecto suave y constante. (T)

PULPA fluidificada de ciruelas. El estreñimiento y la resecación intestinal no se padecen, tomando Ciruelina. Supera, en efecto, a los aceites de parafina. (T)

LOMBRICINA Pelletier. Purgante delicioso para niños. Expulsa lombrices. 15 céntimos. (9)

SABAÑONES, grietas, eczemas, quemaduras. Curan tres días. Pomada, 19. Farmacias, 1 peseta. (3)

GLUCOSURIA. Mejora el enfermo con Glycemal. Gayoso. Monreal. Fuencarral, 40. (T)

FILATELIA

COMPRO sellos corrientes España. Colecciones. Armando Gómez. Hernando Colón, 9. Sevilla. (T)

PAQUETE sellos diferentes. Pidan lista gratis. Gálvez. Cruz, 1. Madrid. (21)

COMPRO colecciones sellos Europa, América, Oceanía y Aéreos. Fernando Rodríguez. Antonio Maura, 12. (2)

VENDO colección sellos muy barato. Mesonero Romanos, 37, principal izquierda. (4)

FINCAS

Compra-venta

VENDO en 50.000 pesetas garage, con 16.000 pies, dando facilidades. Teléfono 13346. (24)

COMPRO fincas 1.000.000 de pesetas, pagando por crédito hipotecario, bien garantizado. Teléfono 13346. (24)

HOTEL espacioso todo confort, muy próximo calles Alcalá, Torrijos, Goya. Razón: Ayala, 86. (B)

COMPRE usted hotel entre hoteles, dentro Madrid. Metro, tranvía, tranquilidad, quince habitaciones, garage, nada Cooperativas. Padilla, 74. (2)

VENDO 135.000 casa, rentando 15.800. Cerca Sol. Sin corredores. Razón: Valleher-moso, 74. (T)

FINCAS rústicas y urbanas, solares compra o venta "Hispania". Oficina la más importante y acreditada. Alcalá, 16 (Palacio Banco Bilbao). (3)

PROPIETARIOS de fincas rústicas. Hojas impresas para declarar fincas afectadas Ley Reforma Agraria, modelo oficial, excelente papel, se venden a diez céntimos cada hoja en "Oficina Técnica Moderna". Castelló, 12. Madrid. (6)

SOLAR 10.000 pies, calle Sánchez Preciados. Dehesa de la Villa. Turnes. 44452. (T)

VENDO directamente casa antigua, céntrica, 195.000, hipoteca 25.000. Alcalá, 125, primero izquierda. (T)

VENDO casa, ocasión. Calle Buenavista, 10 mil duros, tiene almacén, cuatro plantas, buena construcción, aceptable renta. Roma, 83. (T)

GANGA: 100.000 pies solares, parte rentando 400 pesetas mes; 65.000 pesetas, vale triple. José Paulete, 5. Puente Vallecas. (T)

PROXIMO Ciudad Universitaria, vendo baratísimo. Hotel Olivos, 14. Metropolitano. (E)

VENDO casa Cuatro Caminos, Mediodía; renta 21.480; Banco 70.000. Conde, uno, tercero izquierda. (E)

PERMUTO casa de renta en Madrid, bien situada por finca rústica. Apartado 12.317. (2)

COMPRA-venta, permuta, administración fincas. Ernesto Hidalgo, agente colegiado. Torrijos, 1. (3)

FINCAS rústicas, compro y cambio, por casas en Madrid. Brito. Alcalá, 94, Madrid. (2)

DARIA viñedos, tierras labor con edificios libres, pueblo madrileño, tren, automóvil, por casas Madrid, libres o Banco. Escribid: Noriega. Toledo, 34. (V)

DISPONGO hasta veinticuatro mil duros compra casa céntrica, sin intermediarios, por carta M. González Pérez. Carretas, 3. Continental. (V)

COMPRO casa en permuta, dando algún dinero, sin corredores. Escribid detalles. Velázquez, 124, hotel. (6)

HIPOTECAS

CAMISAS "Roma". Inmejorable, Popelín Inglés, 8,90. Carrera San Jerónimo, 8. (V)

HIPOTECAS hago primeras y segundas Señor Brito. Alcalá, 94. Teléfono 56321 Madrid. (2)

SE desea colocar en primera hipoteca sobre finca urbana, 130.000 pesetas, escribid. Francisca Larrañaga. Plaza de Santa Ana, 3, principal. (T)

VENDO o permuto casa barrio Salamanca. hipoteca Banco 240.000 por solar o casa para derribar de igual valor. Teléfono 13346. (24)

TOMARIA 40.000 pesetas devolviendo 80.000 en un año. Garantía hipotecaria. Asunto serio, directo. Apartado 9.096. (16)

HIPOTECAS, necesito 26.000 duros 8 %. Segunda 8.000. Casa céntrica rentando 30.000 pesetas. Pizarro, 9. Torres. (4)

HAGO hipotecas rápidas sobre casas con Banco. Permuto fincas. Blanco. Dato. 10. Gran Vía. (5)

HUESPEDES

PENSION "Cantábrico". Recomendable a sacerdotes y familias, desde 7,50. Cruz, 3. (20)

PENSION Domingo. Aguas corrientes. Confort. Desde siete pesetas. Mayor, 19. (20)

CAMISAS "Roma". Inmejorable, Popelín Inglés, 8,90. Carrera San Jerónimo, 8. (V)

PENSION Nueva Bilbaína. De 7 a 10 pesetas. Todo confort. Espoz y Mina, 17. (23)

PENSION Elías, todo confort, cocina selecta. Alfonso XI, 4, tercero derecha Palacio de EL DEBATE. (T)

PARTICULAR cedería habitación confort una, dos personas, con. Francisco Rojas 5, segundo. (A)

HOTEL Anglo, Dato, 11. Preferidos católicos, de 12 a 20 pesetas. (23)

PARTICULAR dos amigos, habitaciones confortables, ascensor, baño. San Bernardo, 55, primero izquierda. (3)

SEÑORA cede hermosa habitación todo confort. General Arrando, 24, entresuelo centro (esquina Zurbano). (B)

SEÑORA valenciana cede habitaciones confort. Castelló, 46, tercero A. (B)

SEÑORA viuda, católica, alquila gabinete confort. Metro, tranvía puerta. Torrijos, 34, tercero izquierda. (T)

CASA particular, cede dos habitaciones, exteriores, todo confort, estables. Teléfono 50771. (T)

PRECIOSA habitación exterior, matrimonio o dos amigos, aguas corrientes fría, caliente misma habitación, baño, ducha, teléfono, calefacción, inmejorables comidas, todo comprendido, 7,50, estables. Belén, 4, tercero. (21)

PARTICULAR admitiría huésped gabinete, alcoba, hay baño. Barbieri, 9, principal. (3)

ESTABLES, matrimonio, amigos, 6 pesetas, baño, calefacción, teléfono. Reina, 37, principal. (T)

EXTERIORES soleados, confort, uno, dos amigos, únicos. Santa Engracia, 64, entresuelo. (8)

SEÑORA honorabilísima cede confortable gabinete, alcoba. Mayor, 23, principal derecha. (V)

CEDO exterior en familia, tranquila, todo confort, teléfono, comida sana, precio módico. Larra, 11, primero izquierda. (T)

PENSION Cantabria, de cinco a ocho, baño, calefacción, teléfono. Valverde, 16, principal. (8)

PENSION el Grao. Todo confort, todas habitaciones exteriores, mucha limpieza abundante comida; habitaciones familiares, completa, desde 6,50. Preciados, 11 Teléfono 18934. (4)

PENSION Congo, todo confort, completa desde 7 pesetas. Fomento, 6. Teléfono 17640. (4)

PONGA sus anuncios en Glorieta San Bernardo, 3. Publicidad "Oto". (3)

ALCOBA, gabinete, exterior, propio matrimonio, dos amigos, con, sin, económico. Princesa, 79, primero. (T)

DESPACHO, ofrécese en casa lujosa, particular. Confort inmejorable, presentación fastuosa. Telefonéese 11828 lunes; 9 a 11. (T)

RESIDENCIA Señoras. ¡Señoras! Tenéis vuestra magnífica Residencia Marqués Urquijo, 10, hotel, confort verdad, mucho sol, ambiente simpático y piadoso, precios moderados. Visitadla y os convenceréis; 11 a 1-3-5. (T)

ESPLENDIDO gabinete exterior. Uno, dos huéspedes estables. Completo confort, 7,50. Serrano, 46, principal. (T)

COCINA independiente y dormitorio amueblado, céntrico, cedo por media hora diaria limpieza pequeña oficina abogado a una o dos señoras mayores, cincuenta años, pensionistas, honradísimas, solventes. Escribid detallando: Señor Rodríguez. DEBATE, número 28.668. (T)

HABITACION lujosísima, pensión completa, para extranjero, practicando español con profesor poliglota. Informarán: Profesor. Chinchilla, 4, segundo derecha. (T)

FOREIGNER would find luxuriously furnished bedroom, full board, highest, comfort, private refined spanish family, learning thoroughly Spansh with polyglot. Apply: Telephone 11828. (T)

PENSION Milán. Habitaciones aguas corrientes, teléfono, baño, trato esmerado. Precios económicos. Conde Peñalver, 5, segundo. (2)

HABITACION, con, sin, exterior, baño, ascensor, junto Gran Vía. Abada, 19, segundo derecha. (2)

ESPLENDIDAS habitaciones, con, sin. Todo confort. Teléfono 33784. (2)

CEDO gabinete, todo confort. Teléfono 92410. Tudescos, 39-41, principal izquierda. (2)

ALQUILO habitaciones confort, completa, cinco, amigos. Arrieta, 8, entresuelo izquierda, esquina Cuesta Santo Domingo. (2)

PARTICULAR, gabinete exterior, alcoba, confort, soleado, con. Plaza Oriente, 8, principal. (2)

PARTICULAR: Habitación caballero, sin, necesita informes. Campomanes, 9, tercero derecha. (2)

PENSION Torío. Viajeros, próximo Sol. Gran Vía. Teléfono. Carmen, 31. (20)

PARTICULAR, cedería habitación confort, una, dos personas, con. General Porlier, 42, tercero C. (16)

FAMILIARMENTE pensión, precio módico, calefacción, baño, terraza. Luchana, 36, ático. (8)

PENSION Gayo. Habitaciones, 6 pesetas, estables, confort, también amigos. Felipe V, 4. Lado Opera. (4)

CENTRICAS pensiones, ocho pesetas. Miguel Moya, 4. Concepción Arenal, 3. (2)

PENSION Rodríguez. Especialmente para familias, con o sin pensión. Pensión completa, 10 a 25 pesetas. Calefacción, baño. Avenida Conde de Peñalver, 16. (T)

SEÑORA honorable, cede gabinete exterior. Espoz y Mina, número 13. (3)

COCHE Hispano, 6 cilindros, 22,7 HP., buenas condiciones, calzado muy bueno. Dirigirse: Apartado 733. (6)

COCHE Mercedes, 6 cilindros, 24 HP., gran lujo, muy poco usado. Dirigirse: Garage Villamejor. (6)

HABITACION elegante, casa seria. Príncipe Vergara, 23. Portería. (6)

PARTICULAR, uno, dos, calefacción, teléfono. Luchana, 36, principal derecha. (8)

RESIDENCIA Internacional de Señoritas. Pensión completa, desde 160 pesetas. Mayor, 85. Directora: Doctora Soriano. (9)

CASA Moinelo. Particular, pensión completa, desde 4,50 a 7,00. Atocha, 112, tercero derecha. (11)

PROPORCIONAMOS huéspedes estables y gratuitamente relación hospedajes. Preciados, 33. (4)

SEÑORA alquila alcoba gabinete exterior, soleado, a señora o caballero posición. San Bernardo, 33. (4)

GABINETES lujosos, teléfono, sol, "Metro", cocina vasca, siete pesetas. Ayala, 154 (esquina a Alcalá). (V)

CASA seria, alquila habitación a caballero formal. Carretas, 3. Continental. (V)

PENSION desde cinco pesetas, habitación individual. Fuentes, 5, segundo derecha. (5)

SACERDOTE desea hospedaje exterior, ascensor, módico. Escribid: DEBATE 28.674. (T)

LUCHANA, 36, entresuelo izquierda. Dos, tres amigos, familia, todo confort. (8)

LIBROS

ORTOGRAFIA Bullón. Obra premiada, moderna, práctica, amena. ¡Exito ertraordinario! Librerías: España y América. (T)

PARA los sacerdotes y religiosos: "Audiencias entre Jesús Sacramentado y su Ministro", tres tomos, 15 pesetas. Para las almas piadosas: "Kempis Eucarístico: imitación de Cristo Sacramentado", desde 4,50. Recomendadísimas por el señor Nuncio y varios Prelados y Superiores de Ordenes Religiosas. Pídanse librerías y al Autor: Don Juan José de Pablo. Mayor, 2. Soria. (T)

NOVELAS blancas. Un tomito de 212 páginas, con siete interesantísimas novelas de ilustres escritores, 1,50 pesetas. Envíese por Giro Postal a "Emedea". Preciados, 17, Madrid. (2)

MAQUINAS

MAQUINAS escribir, coser "Wertheim". Reparaciones abonos. Casa Hernando Avenida Conde Peñalver, 3. (21)

CASA Ygea. Concesionaria Exclusiva máquina escribir "Regina". Superjoya Técnica Moderna. Montera, 29. (T)

CASA Ygea. Academia de Mecanografía, amplios salones, máquinas superiores. Montera, 29. (T)

CASA Ygea. Gran taller de reparaciones, abonos de limpieza. Montera, 29. (T)

CASA Ygea. Venta de máquinas reconstruídas, todas marcas. Montera, 29. Sucursal: Cruz, 16. (T)

CASA Ygea. Venta máquinas ocasión, procedentes cambios. Montera, 29. Sucursal: Cruz, 16. (T)

MAQUINAS escribir reconstrucción esmerada, esmaltándolas a fuego. Abonos mensuales de limpieza domicilio. Casa Americana. Pérez Galdós, 9. (T)

OCASION: Las mejores máquinas Singer garantizadas. Cava Baja, 26. (V)

MAQUINAS Singer. El mejor taller de reparaciones. Cava Baja, 26. (V)

MULTICOPISTA "Triunfo". Rotativo Nacional. Cuatro modelos diferentes. Morell Hortaleza, 23. (21)

UNDERWOOD, Royal, Continental, Remington, etc., mecánicos especialistas, reconstrucciones, abonos, seguros completos. Alcocer. Fuencarral, 40. Teléfono 13071-17642. (21)

MODISTAS

ACADEMIA Santa Irene. Corte, confección sombreros. Método ideal español. Modas. vestidos, abrigos, prendas interiores, admítense géneros. Alberto Aguilera, 43. (T)

MODISTA elegante, económica, admite géneros. Acuerdo, 31, entresuelo. Teléfono 42652. (2)

ANA, buena modista, prontitud, economía. San Bernardo, 67, entresuelo D. (4)

PELETERIA, pieles, desde dos pesetas; capas desde 30, abrigos, chaquetas ¡baratísimos! Bola, 13. (5)

OFRECESE modista económica a domicilio. Divino Pastor, 20, tercero derecha. (3)

MODISTA económica, domicilio. Gómez de Baquero, 5, portería (antes Reina). (4)

GARANTIZADA modista domicilio, 4,50. Teléfono 72697. (V)

SAAVEDRA, modista, precios moderados, envíos provincias. Calle Villa, 2. Teléfono 92280. (V)

MUEBLES

GRAN Bretaña. Camas y muebles. Plaza de Santa Ana, 1. (T)

NOVIAS: Al lado de "El Imparcial". Duque de Alba, 6. Muebles baratísimos. Inmenso surtido en camas doradas, madera, hierro. (24)

MUEBLES, camas doradas, sastrería, tejidos. 10 meses plazo. San Bernardo, 89 (22)

OPTICA

GRADUACION vista gratis, técnico especializado. San Bernardo, 2. (5)

GRATIS, graduación vista, procedimientos modernos técnico especializado. Calle Prado, 16. (11)

OPTICAS Arnau. Proveedor Cl[illegible] nes religiosas, 15 por 100 descu[illegible] duación vista gratis, personal [illegible] te. Plaza Matute, 4; Conde Ro[illegible] 3, Madrid.

PREST[illegible]

PARA establecer negocio único necesito 40.000 pesetas, grandes [illegible] des. Fuencarral, 153. García.

EN capitales y pueblos importancia interesar pequeños capitalistas en [illegible] cio lucrativo que aún le favorece [illegible] Véase anuncio grande. Dirigirse Este[illegible] Zabala. Fernández la Hoz, 31. Madr[illegible] (2[illegible]

PARA ampliación negocio solicito pesetas treinta mil, que estarán sólidamente garantizadas y rentarán doce por ciento anual. Escribid: DEBATE, 28.872. (T)

RADIOTELEFONIA

RADIOS Philips, continua y alterna, ocasión. Aeolian. Conde Peñalver, 24. (V)

SASTRERIAS

SASTRERIA Peinado. Hechura traje, 40 pesetas, reformo y vuelvo trajes. Almagro, 12. (T)

SASTRERIA Filgueiras. Hechura traje, gabán, 55 pesetas. Hortaleza, 7, segundo. (24)

TRABAJO

Ofertas

ENSEÑANZA conducción automóviles, motocicletas, mecánica, cincuenta pesetas Escuela Automovilistas. Alfonso XII, 56 (2)

POCA familia precisa muchacha para todo, informada, dormir su casa. Maldonado, 79 principal. 28.656. (T)

PRECISASE criadita sabiendo lavar, 20 pesetas mensuales. Malasaña, 14, principal derecha. (B)

350-500 pesetas mensuales trabajando mi cuenta, propio domicilio, localidades provincias. (Solicito representantes.) Apartado 544. Madrid. (5)

REPRESENTANTES solventes, bien relacionados, necesitamos capitales y pueblos importantes. Escribid extintores Antifyre. Pérez Galdós, 9, Madrid. (6)

BUEN auxiliar delineante, sin pretensiones. Teléfono 30948. (T)

REPRESENTACION importante desea persona seria, bien relacionada comercio. T. B. Amor. Lista Correos, Ferrol. (T)

NECESITASE dependiente mostrador, libre servicio militar, práctico accesorios eléctricos, automóvil. Apartado 825. (6)

Demandas

OFRECESE señorita española, muy acostumbrada para niños, cocinera y doncella. Centro Católico. Hortaleza, 72. Teléfono 96200. (T)

DONCELLAS, cocineras, niñeras, amas etcétera, facilitamos informadas. Agencia Católica. Fuencarral, 88. Teléfono 95225. (5)

EXTRANJERO, señor muy distinguido, buena presencia, 39 años, enérgico, hábil automovilista, habla italiano, francés, práctico comercio metalúrgico metales viejos, destructor de buques, muy bien relacionado con grandes industrias en Bélgica, Suiza, Francia, Italia, ofrécese también a la par para perfeccionarse en el español. Escribid: Borgini. Apartado 55. Bilbao. (T)

OFRECESE viuda limpieza colegio, oficina, cargo análogo. Mucha práctica. Escribid DEBATE 28.611. (T)

SE ofrece cocinera económica, nueve duros. Ventura de la Vega, 16. Portería. (T)

JOVEN culto, 22 años. Ofrécese para Madrid, auxiliar contabilidad, oficina cobrador o cargo análogo. Escriban a Angel Nieto López. San Clemente. Trujillo (Cáceres). (T)

OFRECESE doncella, cocinera sencilla, muchacha para todo, niñera. Hortaleza, 39. (2)

MATRIMONIO, sin hijos, desea portería, conserjería o cosa análoga. Escribid: DEBATE, número 28.868. (T)

SEÑORITA acompañaría tardes todas o alternas, buenísimas referencias. Castelló, 9. (T)

SEÑORITA alemana, muy formal, ofrécese para niños, también fuera. Gallego. Lista, 52, cuarto derecha. (T)

GUARDIA civil, licenciado, ofrécese portería, conserje. Atocha, 74. (A)

OFRECESE chofer-mecánico, formal, muchos años práctica, para particular, informes. Razón: Teléfono 40317. Eduardo. (B)

SEÑORA se ofrece para repaso, plancha. García Paredes, 21. (B)

ALEMANA, colocaríase familia, cuidar niños. Diríjase: Señorita Eleonore. Teléfono 54441. (E)

GUANTES monopla, últimos modelos punto mano, particular. Fuencarral, 119, segundo derecha. (T)

OFRECESE muchacha para matrimonio, doncella o para todo. Carmen, 33. Portería. (2)

ALEMANA, católica, inglés, francés, inmejorables referencias, lecciones, colocación externa. Salud, 17. Teléfono 10328. (2)

SEÑORA católica, educada, cuidaría señora, caballero, niños, día o tarde, pretensiones modestas. Teléfono 30050. (3)

OFRECESE cocinera, doncella, chica para todo. Nuevo Centro Católico. Larra, 15; 15966. (3)

PROPORCIONAMOS servidumbre todas clases seriamente informada. Preciados, 33. Teléfono 13603. (4)

AGRICULTOR habiendo practicado, durante años administración fincas en el extranjero, solicita empleo. Escribid: Lista, 92. Otero. (4)

EXTRANJERO buenas referencias sabiendo correctamente cinco idiomas, busca empleo para dirección negocio. Lista, 92. Otero. (4)

JOVEN español, inmejorables referencias solicita empleo cultivo tabaco, habiendo dirigido grandes empresas en Sud-América. Lista, 92. Otero. (4)

SEÑORA vascongada, ofrécese regentar casa o para sacerdote. Espoz y Mina, número 5. (V)

TRASPASOS

NEGOCIO, 10 pasos Puerta Sol, fácil desarrollo, 45 años existencias, demostrando utilidades. Pombo. Reina, 31. (2)

PENSION acreditada, todo confort, se cede, por no poderla atender, sin capital. pequeña fianza. Razón: Abada, 5. Panadería. (A)

BONITA tienda Pi Margall, negocio en marcha, facilidades. Corredera Baja, 49, portería. (5)

TRASPASO, antiguo establecimiento, cualquier industria, vivienda. San Bernardo, 27. Bodega. (T)

TRASPASASE acreditada pensión, mejor sitio Madrid. Razón: Valverde, 8, primero derecha. (10)

TRASPASASE urgentemente ático, espléndida terraza, amueblado, mejor sitio Chamberí. Precio, 4.000 pesetas. Razón: Alcalá, 65, portería; 12-1. (4)

TRASPASO piso cerca Puerta Sol. Poca renta, propio oficinas, Consultorio. Luis Fernández. San Bernardo, 46. Continental. (4)

VARIOS

CAMISAS "Roma". Inmejorable, Popelín Inglés, 8,90. Carrera San Jerónimo, 8. (V)

CHOCOLATE de la Trapa, fabricado en el Monasterio Cisterciense, en Venta de Baños. Depósito para Madrid y su provincia. Segundo Iñiguez. Almacén de Coloniales. Zorrilla, 7. Teléfono 12465. (V)

REFORMA agraria. Pliegos declaración de fincas. Pedidos: Gráficas Martínez. Segovia, 25, Madrid. Teléfono 73493. (3)

MUDANZAS con camioneta, desde 15 pesetas en adelante. T. 32444. (D)

JORDANA. Condecoraciones, banderas, espadas, galones, cordones y bordados de uniformes. Príncipe, 9. Madrid. (23)

CALEFACCION, modernas y de vapor. Reparaciones, reformas, ampliaciones. Montador económico. Teléfono 75993. (T)

MEDIAS, recomposición. Casa especializada en puntos corridos. Ríos Rosas, 48. Teléfono 40740. (10)

[illegible] dan fo[illegible]marme. Madrid.

TINTORERIA Católica "El Mo[illegible] rieta Quevedo, 7, antiguo (4 [illegible] Teléfono 34555. ¡Ojo! Fíjense rótu[illegible] tada. "El Mosquito". (2[illegible]

ELECTROMOTORES, limpieza, conservación, reparación, compra, venta. Móstoles. Cabestreros, 5. Teléfono 71742. (20)

DEPILACION eléctrica, extirpación radical del vello. Doctor Subirachs. Montera, 51. (8)

SEÑORAS: Un error es comprar zapatos sin ver los precios en La Horma Ideal. León, 17. (3)

CABALLEROS, camisas, pyjamas, calzoncillos reformas, admito géneros. Arroyo. Barquillo, 15. (T)

VINOS puros de vid. Paseo del Prado, 48. Selecto tipo Sauternes. Tinto extra. Especiales para misa. Teléfono 71007. (T)

ACUCHILLADOR, encerar, precios económicos, trabajos esmerados, garantizados. Gabriel. Teléfono 41322. (T)

COOPERATIVA Orcasitas Grupo Ciudad Obrera: Se convoca Junta general extraordinaria con arreglo al artículo 24 de los estatutos, señalándose para celebrarla el día 19 de febrero, a las diez de la mañana, en el piso principal del número 7 de la Plaza del Marqués de Comillas. El orden del día será el siguiente: Discusión de la actuación de la dirección y subsiguiente renovación, elección y renovación de cargos del Consejo. Examen de la situación social y acuerdos relativos a obras de construcción.—La Directiva. (T)

CABALLERO, desea habitación, baño, muy céntrico, preferible único. Escribid: Suárez. Prensa. Carmen, 16. (2)

AVICULTORES: Practico propietario de extenso terreno Madrid asociaríase. Escribid: Noriega. Toledo, 34. (V)

VENTAS

CAMISAS "Roma". Inmejorable, Popelín Inglés, 8,90. Carrera San Jerónimo, 8. (V)

CAFES Pinillos, chocolates Pinillos. Hortaleza, 40 (58 antiguo). Teléfono 12002. (23)

GALERIAS Ferreres. Echegaray, 27. Cuadros decorativos, cuadros colección, cuadros Museo, cuadros religiosos. Exposiciones permanentes. (T)

PIANOS y armoniums, varias marcas. Nuevos. Ocasión. Plazos, contado, cambios. Rodríguez. Ventura Vega, 3. (24)

CUADROS, antigüedades, objetos de arte. Exposiciones interesantes. Galerías Ferreres, Echegaray, 27. (T)

ASOMBROSA liquidación de pieles a 0,75. Los Italianos. Cava Baja, 16. (7)

LEÑA para calefacción, 75 pesetas. Vallehermoso, 8. Teléfono 35624. (10)

CAMAS del fabricante al consumidor. Las mejores. La Higiénica. Bravo Murillo, 48. (5)

"PAJARERIA Moderna". La más surtida y barata, ver y creer. Conde Xiquena, 12. (24)

PARTICULAR vende baratos buenos cuadros, antiguos y modernos. Abstenerse prenderos. Ayala, 86. (B)

PONGA sus anuncios en Glorieta San Bernardo, 3. Publicidad "Oto". (3)

PERROS cachorros lobos, policías, 20 pesetas. Palomas ladronas, 15. Castelló, 14. Pajarería. (3)

ENGLISH dogs, english remedies, trimming, plucking apply, captain [illegible], 48 Montera. Teléfono 17210. (V)

VENDESE pianola barata. Viriato, 55, bajo, A. (3)

MAQUINAS coser, escribir, máquinas varias, especiales industrias compra, venta, reparaciones garantizadas, precios económicos, talleres "Mecan". Augusto Figueroa, 4. Teléfono 93675, entre Fuencarral-Hortaleza. (5)

ALFOMBRAS, tapices, se liquidan. Leganitos, 1. (20)

MAQUINA coser, piano, cama dorada, colchón lana, espejo, todo seminuevo, verdadera ocasión. Espíritu Santo, 24. Tienda. (20)

NOVIAS: Colchones y lanas. Plaza Matute, 3, y Goya, 19. Precios baratísimos. (7)

LIMPIABARROS coco, especialidad para "autos" y portales, baratísimos. Hortaleza, 76, moderno, esquina Gravina. Teléfono 14224. (4)

CAMISAS "Roma". Inmejorable, Popelín Inglés, 8,90. Carrera San Jerónimo, 8. (V)

LIQUIDACION definitiva y sin precedentes. Lanas, sedas, algodones y géneros de punto las realizan por espacio de breve tiempo los Almacenes Leandro González. Plaza del Angel, 13 y 14. No dejad de acudir aprovechando esta ocasión única. (3)

CACHORROS lobo, legítimos, baratos. Vallejo, 11. (Carretera Aragón). (2)

CUADROS: El mejor surtido "Casa Roca". 11, Colegiata, 11. (T)

VENDESE barato cochecito inválido, sin estrenar. General Pardiñas, 107, segundo. (T)

DOMINGO, lunes, alcoba, gabinete japonés, cama dorada, varios. Princesa, 79, primero. (T)

GARÇONNIERE lujosísima, con bar americano, véndese baratísima. Alcalá, 2. Continental. (A)

ALCOBA limoncillo bronce, completa, máquina escribir Underwood, 5 nueva. Dos Mantones Manila, grandes, magnífico bordado nuevos. Apartado 3.009. (E)

SOBERBIO Chal Armiño Rusia, Estola Martas Canadá, verdadera ganga. Apartado 3.009. (E)

TEJA, baldosa, baldosín, tabla entarimar, madera, carpintería, inmejorables. Precios por oferta. Derribo. Segovia, 26. (2)

RADIORRECEPTOR alterna "tres" lámparas, eliminando sin antena, 195 pesetas. Reloj, 2, portería. (2)

RADIORRECEPTOR, continua, completo, 100 pesetas. Reloj, 2, portería. (2)

SERNA (Angel J.). Relojes, bonitas alhajas. Fuencarral, 10. (3)

DOMINGO, lunes, deshago piso, comedor, alcoba, tresillo, alfombras, colchones, cortinas despacho, lámparas, armarios salón Luis XVI, dormitorio, saloncito japonés, consola, cuadros antiguos, bargueño, cacharros. Zurbano, 8. (3)

RADIO receptores americanos. Weser Bros. Contado, plazos. Oliver. Victoria, 4. (3)

ESTERAS, tapices, mitad precio. Limpiabarros coco, medida, para portales y "autos". Hortaleza, 76, esquina Gravina. Teléfono 14224. (4)

TERRENOS con vía ferrocarril vendo para almacenes, fábricas y otros, fácil pago. Ruano. Aduana, 9, segundo. (4)

SE vende ciervo bronce. San Bernardo, 33. (4)

DOMINGO, lunes, vendo gran comedor y alcoba, seminuevos, muchos muebles. Lope Rueda, 11. (5)

VENDO o permuto solares próximos Puente Toledo y estación Delicias. Calle Prado, 15, Aleix. (5)

CAMISAS "Roma". Inmejorable, Popelín Inglés, 8,90. Carrera San Jerónimo, 8. (V)

VIENA

BOMBONES, caramelos. Viena Capellanes. Toledo, 66; Paseo San Vicente, 10. (2)

PASTELES, pastas, dulces. Viena Capellanes. Alcalá, 129; San Bernardo, 88. (2)

ENSAIMADAS, suizos, "croisants", torteles. Viena Capellanes. Génova, 2; Preciados, 19. (2)

ACTUALIDAD GRÁFICA

El capitán Schneider, famoso domador de leones, que ha sido premiado con una medalla de oro por la Sociedad Internacional, protectora de animales

El emperador del nuevo Estado manchuriano al saludar a los miembros de su Gobierno el día primero de año

Artístico contraste que forma, en un rincón de Londres, un nuevo y gran edificio moderno con una antigua esfinge egipcia

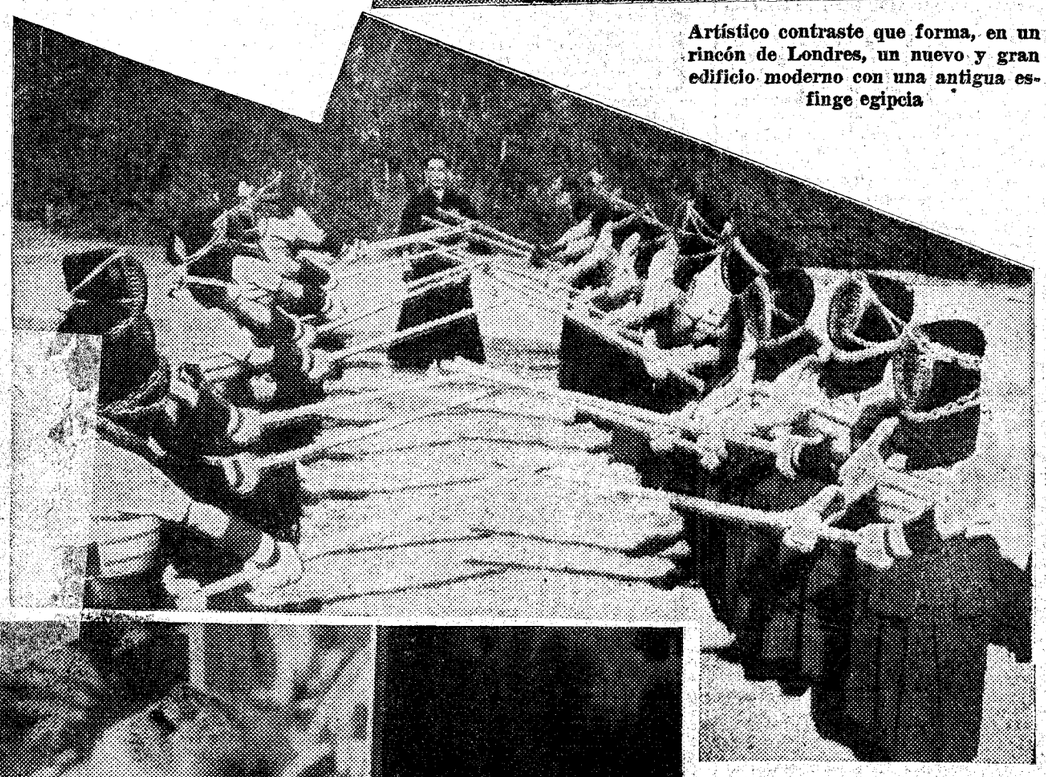

El nuevo deporte de esgrima con cañas de bambú, que practican los japoneses de Los Angeles

El nuevo Gobierno francés, presidido por M. Daladier, al salir del Eliseo

Las personalidades aeronáuticas de diversos países de Europa y América que han asistido a la Conferencia Internacional de Aviación que acaba de celebrarse en Berlín, y en la que se han distinguido, sobre todo, las representaciones de las grandes entidades de la Aeronáutica comercial alemana

La duquesa de Uzés, presidenta del Aero Club Femenino Francés, que ha fallecido

Los evadidos de Villa Cisneros, marqueses de Salinas y San Rafael y el capitán Roca de Togores, al llegar a París

La Giralda de Sevilla Schering

obra maestra de la arquitectura, es una feliz unión del genio artístico que la concibió y del trabajo de las generaciones que la levantaron. – Las conquistas de la Medicina contemporánea son asimismo el resultado de los conocimientos científicos de muchos siglos y del genio de un investigador que ha sabido desarrollarlos y completarlos. – Entre los calmantes de dolores es el

VERAMON Una Obra Maestra DE LA Medicina Moderna

El Veramon ha resuelto el problema de eliminar los dolores, por intensos que sean, sin perjudicar al organismo. Por esta razón es el calmante recomendado por los médicos más eminentes. Adóptelo usted también y se beneficiará de los adelantos de la ciencia farmacológica.

ENVASES ORIGINALES:
TUBOS DE 10 y 20 TABLETAS / SOBRE DE 2 TABLETAS

Una escuela para enseñar a las novias las prácticas del hogar, que ha abierto en Eisenach (Alemania) la maestra Lina Lejenne