SEGUNDA ÉPOCA

FRANQUEO CONCERTADO

EL DEBATE

MADRID NÚM. 180 AÑO II | Apartado N.° 466 | Martes 30 de Abril de 1912 | Teléfono N.° 365 | Redacción y Administración: BARQUILLO, 4 y 6

EL DESPERTAR AGRARIO

DESPUÉS DE LOS MITINES PREPARATORIOS

Resplandores de aurora iluminan cada vez con más intensa claridad el entenebrecido horizonte de la bendita tierra castellana.

La gleba deja de moverse torpe y medrosamente, y desde hoy camina decidida, con majestuosa serenidad, á la conquista de un derecho que sólo á ella le es negado, del sacratísimo derecho á la vida.

En todo Palencia la voz del pueblo, sola, sin *apoderados*, se ha hecho oír con abrumadora elocuencia. Y no ha brotado en retóricos discursos ni en artificiosas imágenes, sino en imprecaciones varoniles, de hombres sabedores de que cuando se elige esposa y se engendra prole, por encima de todo convencionalismo político se levanta un deber que hasta las fieras cumplen, haciéndose merecedoras del don divino de la generación.

Triste destino debe ser el de una raza que deje por toda herencia á sus sucesores injusticias sin cuento y cobardías acumuladas... La Historia, juzgadora severa de los pueblos, sabe motejar á los que así se conducen con el baldón más cruento, con el merecido epíteto de *cobardes*. Así le llamamos todavía, después de veinte siglos, al pueblo que agonizaba cuando nacía Jesucristo.

Por fortuna, en todos los países, y más que ninguno en España, queda una clase sana y vigorosa que si se la inspira en el amor de los amores, en el amor de Cristo, y se la satura con los principios de la verdadera justicia, puede ser, será seguramente, el poderoso sostén de algo que se tambalea y la base inconmovible del engrandecimiento de la Patria; pero que, despreciada, maltrecha y dolorida, se convertirá en apocalíptico huracán que barra y arranque en sus raíces todo lo existente, arrastrándolo en horrísono torbellino á un fatídico mañana sin Dios y sin ventura.

Las auras campesinas pueden ser las que apaguen la tea revolucionaria ó las que aviven la hoguera, propagándola por todos los ámbitos de España... Ello dependerá de donde vengan los vientos.

Y este cataclismo de la agricultura es el que los católicos, con ánimo esforzado y decidido, sin miedo á nadie ni á nada, debemos evitar con nuestros mítines. A las nefandas doctrinas basadas en el odio opondremos nosotros las inspiradas en la solidaridad cristiana, defendiendo los Sindicatos agrícolas en sus diversas formas de producción, seguro y consumo; á los premeditados ataques contra la pequeña propiedad rural, contestaremos con la petición justísima del hogar inembargable; contra las feroces dentelladas de la usura, multiplicaremos las Cajas rurales; y contra el sórdido proceder de Empresas explotadoras, funestos Gobiernos y caciques sin conciencia, haremos oír la voz de los oprimidos, de los que hasta ahora han permanecido callados, y que, por lo mismo, será la voz de Dios.

Los labradores palentinos, como valientes avenzados de la gloriosa raza castellana, sintiendo con sus hermanos el hambre, la miseria y la desolación en que ha caído la agricultura, acuden presurosos á reivindicar los derechos que en estricta justicia les corresponden.

Ceguera imperdonable será la de aquellos que, despreciando este sano y honrado resurgimiento agrario, cierren, obstinados, los ojos y no dejen entrar en sus cerebros la luz de la razón.

ALBERTO CORRAL Y LARRE

DE ROMA

POR TELÉGRAFO

(DE NUESTRO SERVICIO EXCLUSIVO)

Un aniversario. Clausura de un Congreso.

ROMA 29. 20.

El Santo Padre ha encargado al Cardenal Gasparri que presida, en representación del propio Pontífice, las fiestas del 25 aniversario de la coronación de Nuestra Señora del Santuario de Pompei.

El Cardenal Gasparri ofrecerá á la Virgen, en nombre del Papa, un precioso regalo.

El Congreso Terciario-Franciscano ha celebrado la sesión de clausura.

El Cardenal Vives pronunció un discurso, congratulándose de que los asistentes estén siempre dispuestos á secundar los propósitos del Pontífice.

Encareció la altísima fe y la caridad de las legiones Terciarias, recomendando, al efecto, la vida de San Francisco de Asís.

Terminó invocando los amores de la familia terciaria y su acendrada devoción á la Eucaristía, á la Santísima Virgen y á la Iglesia.

SEÑOR DON JOSÉ MARÍA URQUIJO, CON EL OBISPO DE CIUDAD REAL (PRIOR DE LAS ÓRDENES MILITARES) Y EL SEÑOR OBISPO DE ALMERÍA

(Fot. de Baguñá y Cornet.—Barcelona.)

EN LA COMEDIA

Concierto del maestro Enrique Granados

EXTRAORDINARIO ÉXITO DE LA "SUITE" GOYESCAS

Con cuarenta grados de fiebre se sentó ayer al piano el autor de *Goyescas*.

En la interpretación de las obras clásicas Scarlatti, Beethoven, Chopin Schumann, Saint-Saens y Wagner, el Sr. Granado demostró poseer una pulsación maravillosa.

Hemos escuchado los pianistas de fama mundial, los que constituyen el Olimpo... A ninguno habíamos oído determinadas notas ultrapianísimas, agudas, ruidos de una sutilísima gota de rocío sobre un cristal.

A algunos profesionales no convencieron las formas de dar los aires á los distintos tiempos, verbigracia, al *adagio* de la *Patética* y al *rondó* de la misma. Pero evidentemente se trataba de opiniones particulares, que en nada pueden afectar al mérito del *virtuosso*.

Advertido lo cual, añadiremos que á nosotros nos pareció fría la interpretación de la polonesa en *mi bemol*, de Chopin. No; en aquella perfección rítmica y serena no columbrábamos el alarido desesperado y desgarrador de Polonia, vencida y esclavizada; ni el galopar de los corceles de los cosacos, objetividades que pretendió expresar el compositor. Urgía algo más tumultuoso, más desordenado...

Decididamente, Wagner no cabe en el piano. La música de sus óperas necesita la orquesta, y los actores vestidos, y la letra, y las decoraciones y la penumbra... La muerte de Isolda, una de las páginas más cálidas del autor de *Tristán é Iseo*, suena á frío en un Konisch.

En cambio, la ejecución de todos los otros números, singularmente la de la *berceusse* de Schumann, fué sencillamente prodigiosa.

Pero el *clou* del concierto estribó en la *suite Goyescas*, composición del Sr. Granados.

Granados es un Debusysta, que ha encontrado su camino. Es un mejorador de Messager y D'Indy.

Los debusystas paderen de desorientación por sobra de *ideas*. Ideas que, como por ser tantas, no pueden desarrollarse convenientemente producen la misma sensación que si no *hubiese ideas*, y se recurriese á sonoridades, á arabescas, á estudiadas disonancias.

Nuestro Albéniz consumió parte de su corta y artísticamente preciosa vida, desatentado en tales escabrosidades laberínticas, contento, solo y satisfecho y casi embriagado con el humo del incienso de los maestros franceses. Cuando escribió la *suite Iberia*, Albéniz se había redimido á sí propio; era él, era su genio colosal.

Pues Granados, en *Goyescas*, es el Albéniz de esta última época y manera.

Tanto es así, como que la memoria sensitiva inicia un tema de Granados y continúa con otros del autor de *Triana*.

Goyescas es una *suite* de cuatro números: Los piropos, En la reja, La maja y el ruiseñor, Fandango en un baile de candil.

¡Los piropos! En este número prodigioso, por un modo vagamente sentimental, se expresa la exaltación en presencia de la belleza, que estalla en ponderaciones admirativas primero, tiernas después, apasionadas más tarde, rendidas luego, y por último, dolorosas, tristes y desalentadas. Incoados motivos scherzantes inician el número, evocando el discreteo indiferente que sigue á la primera mirada, esa primera mirada cuya fecundidad, hartas veces letal, canta la copla andaluza:

Yo sembré una mirada,
nació un cariño,
floreció una esperanza,
granó... ¡un olvido!

En la reja hace daño, saca sangre del alma... Las ternuras honestas, los juramentos puros y de fuego; pero, ¡ay!, tan efímeros, no consumen largos compases; para que desenvolver prolijamente el presentimiento triste, la ansiedad acuciante, la insuficiencia, la caducidad, que más ó menos conscientemente se regusta, como hiel, en todo amor humano, por honrado que sea; en todo amor, fuera del divino.

La inocente Evchen, cuando oyó las primeras protestas de Walther, resumió todas estas lamentables psicologías en una sola frase:

«Llenó mi corazón de una felicidad que lo *quema* como una brasa...»

La maja y el ruiseñor es una evocación añorante del amor ausente.

En los jardines de Aranjuez, al caer la tarde.

La maja anhelara precipitar la carrera del tiempo consumido en su sola soledad. Un ruiseñor canta entre los laureles, llamando á su pareja, y á lo lejos rasguea una guitarra, y suenan apagados acordes de una copla, que se extingue fundida en los mil armónicos rumores de la noche primaveral.

Fandango en un baile de candil. ¡Neto siglo XVIII, y españolismo castizo! Los vuelos y revuelos; el múltiple giro de la danza; los desplantes de los bailarines; el susurro ponderativo que despiertan las nuevas comparsas de majas y majos de alcurnia, porte y tronío, que se entremezclan con el pueblo para celebrar la Cruz de Mayo..., y, por último, la desbandada clamorosa y ululante que la riña, menguado vástago de celos infundados y mal reprimidos, provoca... Todo ello alrededor de la melodía neta del bailable.

Las ovaciones que arrancaron cada uno de los números fueron de las más francas á que hemos asistido, y de las más merecidas.

En París, Granados ha conseguido ya ser considerado entre los compositores modernos de primera fila.

Su música, modernísima y europea en los procedimientos, es hondamente española en los temas, en las melodías, en el carácter.

Su mayor alabanza consiste en que las obras de Albéniz y las suyas son lo más selecto de la música de cámara que han compuesto españoles, y la única española.

El concierto Granados no había despertado una expectación sobresaliente en esta primavera de tantos conciertos.

¡Es lástima! Porque en varios años no oiremos nada *nuestro* que pueda equipararse á *Goyescas* en transcentalismo de orientación. O esto forma escuela, ó nada...

R.ROTLLAN

DE LA CASA REAL

Después del despacho con el presidente del Congreso y los ministros de Estado y Gracia y Justicia, S. M. recibió ayer en audiencia al general Carrasco, coronel Ballinas, subintendente de primera clase Márquez y otros jefes y oficiales.

—La Reina Victoria fué cumplimentada por los condes de Coello de Portugal, doña Josefina Escobar, viuda de Orfila, y el coronel D. José Cavalcanti y su señora.

—En el expreso de Andalucía llegará hoy á Madrid, procedente de Villamanrique, la condesa de París, madre de S. A. la Infanta Doña Luisa.

—La Infanta Isabel, acompañada de la señorita de Bertrán de Lis, estuvo ayer tarde en el concierto que el maestro Granados dió en el teatro de la Comedia.

—S. M. el Rey, acompañado del conde de Maceda, pasó la tarde de ayer en el Tiro de Pichón de la Casa de Campo.

CONTRA LA BLASFEMIA

POR TELÉGRAFO

(DE NUESTRO SERVICIO EXCLUSIVO)

MURCIA 29. 15.

Los oradores que tomarán parte en el grandioso mitin contra la blasfemia serán los siguientes:

Los Sres. López Vivigo, jaimista, Villajón, abogado, conservador; Jover, concejal liberal; Nicolás Rez, obrero integrista; Riera, jaimista; Leonte, joven propagandista, presidente de la Liga; un representante del Prelado, y D. Francisco Sigler, joven propagandista.

Ha producido grandísimo entusiasmo un telegrama recibido, en que anuncia el señor Montalvo su asistencia al mitin, por contar ser éste inteligente orador, muy admirado entre los católicos murcianos que han tenido el gusto de oirle hace dos años una conferencia. El Sr. Montalvo hablará por los Jóvenes Propagandistas del Centro de Madrid.

Publicados ó no, no se devuelven originales, los que envíen original sin contratar antes con la Empresa del periódico, se entiende que suplican la inserción gratis.

Las familias de los peregrinos que acudieron á despedirlos á la salida del vapor "Ile de France".

(Fot. de Baguñá y Cornet.—Barcelona.)

TRIBUNA POLÍTICA

Dice D. Rafael Díaz Aguado Salaberry

En vísperas de Cortes. Las oposiciones. De la crisis. ¿Canalejas jefe? ¡Pobre Justicia! D. Antonio, ¿llegará al Poder? Las masas republicanas. Melquiades hacia la Monarquía. Lerroux quiere un partido. El mitin de Ebar. ¿Qué pasará?

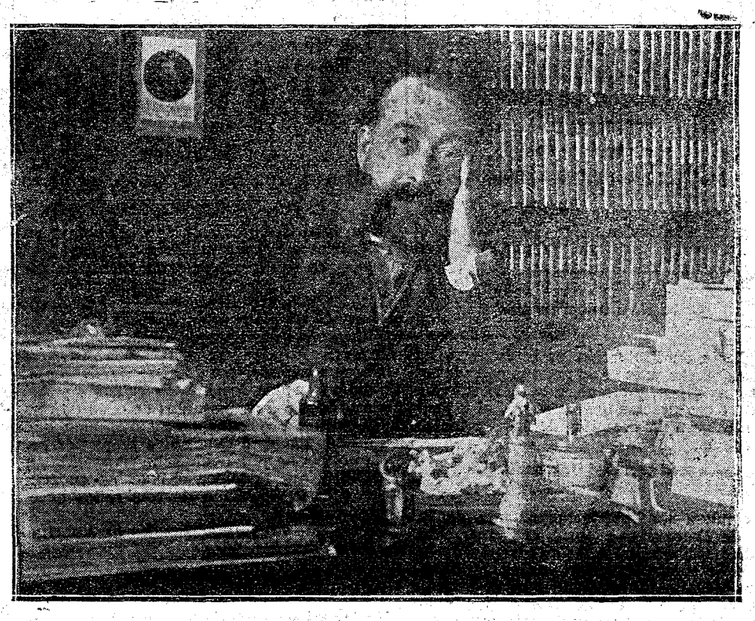

¿Conocéis á este amable Sr. Salaberry? Acaso en las tardes de debates intensos, cuando el entusiasmo de la polémica pone en todas las frentes ardor y congestiona á los más linfáticos, le hayáis visto arreglarse nerviosamente la barba, y reir con una de esas risas que son en él alarde de juventud, de fuerza, de una alegría que se desborda por las fuertes tonalidades de su sedoso pañuelo, sus corbatas verdes, azules, rojas, por los botines, que son complemento á su atildado porte, y de los cuales no es posible pensar como de los de un joven literato, que los definía como un eufemismo de las roturas de botas.

Pues este D. Rafael Díaz Aguado es un hombre de humor, lo que se llama «un hombrecito»; en sus ideas es perfectamente intangible; pero en el trato personal es afable con todos, simpaticón, decidor, gracioso, y lo que está sobre esto, un hombre de talento (y conste, señores, que estos elogios ni valen ni cuestan); con su palabra ha emocionado á las gentes y ha conseguido rendir á más de un Gobierno en las interminables noches de sesiones continuas.

Comprendiendo yo que mi buen amigo podía, en vísperas de Cortes, hablar largo y tendido sobre las cuestiones de actualidad, fuí en su busca, labor no muy fácil, y una vez encontrado, he aquí cuanto dijo, ni palabra de menos, ni palabra de más.

—¿Con que esperando emociones, amigo Salaberry?

—Sí, señor, y vaya unas sesioncitas que vamos á ver.

—¿Usted cree?...

—Mire usted, no sé qué decir; después de todo, ¿quién chillará?

—Ustedes.

—Nosotros, no; en la cuestión política, allá ellos, que ese no es pleito que nos incumbe á nosotros ni á los republicanos, y en cuanto á lo de las mancomunidades, todo lo que se haga nos ha de saber á poco.

—Entonces, ¿por qué esos temores de crisis inminentes? ¿Quién ataca? ¿Son acaso los conservadores?

—Nada, créame usted, son ellos, ellos mismos, los gestos de Moret, los disgustillos del conde, las acusaciones de Gasset; sobre estas y aquellas cosazas, créame usted, que Canalejas no tiene más enemigos encarnizados que los de su bando.

Ahora bien—continúa,—le traen y le llevan, le hacen decir cuanto quiere, y él se hace la ilusión de que es jefe, y en efectivo nadie manda, más que las circunstancias, la necesidad de sostenerlos en el Poder.

—¿... ?

—¿Cuánto tiempo? ¡Cualquiera sabe eso! Yo creo que la vida lógica de este Gobierno es lo menos hasta Enero, pues han de aprobar presupuestos, y esos, créame usted, que se quedaron ya para el otoño.

La otra mañana estuve en casa de Canalejas, y con esa afectuosidad tan suya, me preguntaba:

—¿Irán ustedes muy fieros á las Cámaras.

—Nosotros, no—le respondí.

—Pues ya ve usted que todo el mundo habla de crisis.

—Sí, es verdad; pero, sin embargo, yo no la espero—le respondí.

D. José es un hombre muy dúctil, y aquellas palabras mías le hicieron sonreir confiadamente.

Sin embargo, no todos son optimismos, en mi opinión, pues los ataques dirigidos á la justicia, primero por Melquiades, y después en la Prensa por el Sr. Gasset, han venido á robustecer las campañas demoledoras que tanto fuego han puesto en algunas etapas parlamentarias.

—En fin, amigo Salaberry, que usted está pesimista en cuanto al porvenir de la política.

—Sí, señor, que lo estoy, y más considerando que en el partido conservador es imposible encontrar un jefe que no sea Maura, y que dado el caso de que en altas esferas hubiese hostilidad hacia determinada persona, y que D. Antonio no transigiese con abandonarla, sería un grave conflicto el que se plantearía.

—¿Y no es posible la sucesión por don Eduardo Dato?

—Seguramente, no será ese el que dirija el partido. Es un intachable caballero, un hombre atento y delicado; sólo he de decirle á usted que cuando en el Congreso se veía precisado á llamar la atención á un orador, seguidamente le enviaba una cajita de caramelos. Esto me ha sucedido á mí. Y seguramente que los prohombres, á quienes tendría que mermar ambiciones, no se contentarían con caramelitos.

De González Besada, de La Cierva y algunos otros, no hay que hablar en ese sentido. D. Antonio, y nada más que D. Antonio; ya lo decía él con otro motivo; después, el caos.

—¿... ?

—¿Quién sabe lo que aún pueden durar? Insisto en que hasta Enero gobernará Canalejas; pero hay contingencias imposibles de suponer siquiera; esta es, sencillamente, la vida probable; pero ¿quién es capaz de asegurar que no fracase esta profecía, por un suicidio? Y el actual presidente del Consejo de ministros, si no se ha suicidado aún, ha estado muy próximo.

—Y entonces, ¿tras él han de venir los conservadores?

—Así lo creo; pero eso es harina de otro costal, y sobre eso hablaremos despacio. Mire usted; yo estoy seguro, absolutamente cierto, de que mientras D. Antonio Maura sea presidente del Consejo, Cierva ha de ser ministro de la Gobernación.

—¿Quién lo duda?...

—Lo dudan muchos que no conocen al jefe de los conservadores, la rectitud de sus propósitos, la fe en sus amigos, la seguridad que tiene de realizar con su gestión una misión providencial, que le ha de llevar al heroísmo.

—¿Y usted ve en todo ello algún peligro?

—Clarísimo. Estamos en una verdadera crisis de los partidos. El liberal está hace mucho tiempo dejado de la mano de Dios. Del conservador sólo sé decirle á usted que tras D. Antonio vendría un verdadero *maremágnum*, y en cuanto al republicano, ya ve usted cuántas orientaciones, cuántas debilidades, cuántos excesos, y en total, no verá usted nada. Porque esas masas que gritan «¡viva la república!» no tienen convicciones; eso es para ellos un «¡viva el desorden!», y si llegara el día, felizmente no de esperar, en que la república se instaurase y fuera forma de gobierno, esas masas no serían adictas y seguirían gritando «¡viva la revolución!», con el fin de quien se hiciera su amo.

Yo, que admiro en Salaberry su palabra fácil, su gesto de actor, le he escuchado con un silencio respetuoso; pero luego le he opuesto algunas razones.

—¿No cree usted—le digo—que los republicanos y socialistas puedan oponer su voto, como amenazan, á un nombramiento que es esencialmente de las facultades del Rey?

—D. Antonio llevará á Palacio una lista de ministros, y el Rey, con su claro criterio, decidirá; pero seguramente no discrepando mucho del *leader* conservador. Y Cierva irá á Gobernación, y gritarán unos cuantos periódicos, y gritarán esos radicales tan temidos; pero D. Juan seguirá inmutable en su sitial, á despecho de Lerroux... Precisamente hoy he leído unas manifestaciones suyas, que publica la Prensa, y en ellas arremete de nuevo contra la venida del partido conservador. Por cierto que también habla de Melquiades Alvarez, empujándole hacia la Monarquía y colocándose él de jefe de partido. Es mucho hombre este Lerroux, que ya defiende la guerra en Marruecos y abomina de los que abatieron el ánimo del soldado, haciéndole embarcar triste y macilento.

—¿Y cree usted á Melquiades tan necesitado de este empujoncillo de Lerroux?

—¡Qué he de creerlo, hombre! Melquiades está muy cerca de la plaza de Oriente, y él será presidente del Consejo sin tardar mucho. Y esa partida la tiene tragada Canalejas, y de ahí el cariño que se tienen, sin contar las pequeñas rivalidades oratorias, que hay que decidir por D. José, este hombre que, á pesar de todos los pesares, es hoy nuestro primer tribuno.

VALE

CUATRO MIL PESETAS

que regala EL DEBATE á sus lectores.

TREINTA VALES dan derecho á un billete para el sorteo de 4.000 PTAS. que se celebrará en los primeros días de Julio.

—Pero ¿y con qué partido iba á contar Melquiades?

—Con el que contaba Canalejas cuando subió al Poder. No olvide usted lo que decía Montesquieu: «Si la peste pudiera dar destinos, tendría adoradores.»

—De eso están ustedes libres.

—Sí, señor; el que nos siga, tiene que hacerlo por puro entusiasmo.

—¿Y del Gabinete actual? ¿Qué opina usted de la política de Navarro Reverter?

—Según la que sea. Hasta ahora se ha conformado con hacer economías. Eso es muy sencillo. Pero de él esperamos algo más. Por quien hay que rezar un responso es por los empleados amovibles de Gracia y Justicia. En ese departamento, del cual Canalejas sigue siendo ministro, se cebará toda la economía de Navarro Reverter, que no logra triunfar sobre Villanueva y otros.

—¿Y de las negociaciones franco-españolas?

—Sobre ese punto hemos guardado una actitud de respetuoso silencio, y en él persistimos.

—¿De modo que la gestión de ustedes en las Cortes?...

—La mía personal, expectante; salvo, claro es, lo que personas autorizadas, como el Sr. Felíu, nuestro jefe, y el Sr. Mella, maestro de todos, acuerden hacer.

Hemos hablado también del mitin de Eibar, donde los radicales gritaban «¡viva la libertad!» empuñando el revólver en actitud de amenaza.

Aquello le dejó á nuestro amigo una penosa impresión de la libertad, en cuanto al ejercicio de sagrados derechos, aunque volvió satisfechísimo del entusiasmo de los suyos, que llegaron á afrontar el peligro de atravesar una calle en que había la casi seguridad de encontrar ataques por parte de los radicales, que en la noche anterior al mitin alentaban en las tabernas y en los Círculos á las gentes perturbadoras.

Una visita interrumpe esta interesante conferencia, y yo, al alargar la mano al joven diputado tradicionalista, pienso que si no son en absoluto proféticas las palabras de Salaberry, no estarán muy distanciadas de la realidad.

Quien viva, verá.

MIGUEL DE LA CUESTA

EN CUARTA PLANA:

LOS INGENIEROS INDUSTRIALES. INFORMACION MILITAR. FIRMA DE GRACIA Y JUSTICIA. OPOSICIONES. EL CONGRESO DE CIENCIAS ADMINISTRATIVAS. RELIGIOSAS. BOLSA DEL TRABAJO. ESPECTACULOS.

BILBAO

CONTRA LA BLASFEMIA Y CONTRA LA PORNOGRAFÍA

POR TELÉGRAFO

(DE NUESTRO SERVICIO EXCLUSIVO)

BILBAO 29. 21,45.

El gran rotativo católico *La Gaceta del Norte* excita el celo del gobernador civil á que prosiga su iniciada campaña contra la blasfemia y contra la pornografía.

Colonias escolares.

BILBAO 29. 22,10.

La Junta de Protección de la Infancia ha acordado crear una colonia infantil de 25 niños y 25 niñas, y dar el resto de la subvención de 8.000 pesetas que le sobró, al Ayuntamiento para la creación de las colonias proyectadas.

La bandera del "España".

BILBAO 29. 22,30.

La condesa de Zubiría, presidenta de la Junta de Damas, que abrió la suscripción patriótica con destino á la adquisición de la bandera de combate para el acorazado *España*, ha visitado al gobernador civil pidiéndole datos de las autoridades de los pueblos de Vizcaya, que abran suscripciones con igual patriótico fin.

Censuras republicanas.

BILBAO 29. 22,50.

Muchos elementos republicanos censuran acremente á los organizadores de la conferencia que mañana dará en el teatro Arriaga D. Melquiades, por haber dispuesto que la entrada al acto sea por invitación.

Los citados elementos estiman este detalle poco democrático.

En sufragio de las víctimas de las guerras civiles.

BILBAO 29. 23.

En vista del mal estado en que se halla la capilla de Mallona, en la que se había dispuesto que se celebrasen el próximo Mayo las misas en sufragio de las víctimas de las guerras civiles, estas misas celebraránse en la capilla de San José de la basílica de Santiago.

Á Su Santidad Pío X

«SANTÍSIMO PADRE.

Ricardo Ardura Goñi, bachiller en Artes y profesor taquígrafo, residente en Villafranca (Guipúzcoa), diócesis de Vitoria (España), en nombre de 1.100 taquígrafos católicos de España y otras naciones, cuyas adhesiones se acompañan, postrado á los pies de Su Santidad, reverentemente expone:

Que deseando la profesión de Taquígrafos tener un Abogado ó Patrono, como tienen las demás profesiones, y habiéndose fijado en San Ginés de Arlés, que ejerció el cargo de taquígrafo y sufrió martirio el año 308 por negarse á estenografiar un edicto del Emperador contra los cristianos, según lo prueba su vida, y considerando que es entre todos los santos que cultivaron la Taquigrafía el más apropiado,

A V. S. humildemente suplica se digne declarar al citado San Ginés de Arlés Patrono universal de los taquígrafos, que vivamente lo desean, para contar con un Abogado que interceda ante el Altísimo por nuestra profesión y alentarnos á imitar sus virtudes y seguir las huellas de aquel glorioso mártir del siglo IV.

Gracia que no duda conseguir del bondadoso corazón de Vuestra Santidad, cuya vida guarde Dios muchos años.

Villafranca, á dos de Febrero de mil novecientos doce.—Santísimo Padre.—(Firmado) *Ricardo Ardura.*»

Esta solicitud ha sido informada favorablemente por el excelentísimo é ilustrísimo señor Obispo de Vitoria el 9 de Abril, comisionando á monseñor D. Mateo Múgica, canónigo lectoral, Prelado doméstico de Su Santidad y capellán de honor de S. M., para llevar el mensaje á Su Santidad. El señor Múgica sale el 25 de Barcelona, en peregrinación á Tierra Santa y Roma, y al llegar allí entregará tan importante documento al Sumo Pontífice.

Lista de adhesiones por países.

1, España, 370; 2, Portugal, 19; 3, Francia, 210; 4, Italia, 169; 5, Alemania, 40; 6, Austria, 16; 7, Hungría, 3; 8, Bélgica, 1; 9, Inglaterra, 1; 10, Suiza, 50; 11, Dinamarca, 33; 12, Holanda, 1; 13, Gibraltar, 1; 14, Indochina, 3; 15, Argelia, 11; 16, Egipto, 2; 17, Cuba, 26; 18, República Argentina, 2; 19, Chile, 1; 20, Brasil, 1; 21, Méjico, 15; 22, Canadá, 78; 23, Islas Filipinas, 29; varios á última hora, 18. Total, 1.100.

1 de Abril de 1912.

TRÍPOLI

(DE NUESTRO SERVICIO EXCLUSIVO)

CONSTANTINOPLA 29. 11,45.

El Gobierno de la Sublime Puerta se ha reunido para discutir la conveniencia del cierre de los Dardanelos.

Por ahora no será abierto este paso, ante el temor de nuevos ataques por parte de la flota italiana.

Los vinos españoles

(DE NUESTRO SERVICIO EXCLUSIVO)

PARÍS 29. 13.

Resulta de los datos estadísticos facilitados por la Dirección General de Aduanas que durante los tres primeros meses del corriente año han sido importados á Francia 48.193 hectolitros de vinos españoles, por 755.128 y 21.981 durante los correspondientes períodos de los años 1911 y 1910, respectivamente.

CARTAGENA

ESQUELETOS DE NIÑOS EN EL FONDO DE UN POZO

POR TELÉGRAFO

(DE NUESTRO SERVICIO EXCLUSIVO)

CARTAGENA 29. 21,30.

Una cuadrilla de albañiles que trabaja en la Escuela de Artes é Industrias, al abrir esta mañana un pozo, encontraron varios huesos humanos.

Inmediatamente dieron aviso del hallazgo al Juzgado de instrucción, el que ordenó que los huesos fueran reconocidos por los médicos forenses.

Los facultativos, previo el reconocimiento, dictaminaron que los huesos hallados pertenecían á dos ó á varios niños de edad de tres á cuatro años. Añaden en su dictamen que los huesos llevaban enterrados largo tiempo.

La noticia ha producido gran impresión en el público, que relaciona el macabro encuentro con la desaparición de tres niños hace tiempo ocurrida.

Créese que los huesos son los de los citados niños desaparecidos.

Obreros aplastados.

CARTAGENA 29. 22.

En las minas Victoria ha ocurrido un gran desprendimiento de tierras. Un enorme bloque de piedra, de cuatro toneladas de peso, arrastró á tres obreros.

Uno de ellos, llamado José Martínez Rosas, quedó muerto. Los otros dos recibieron graves heridas.

Huelga. Regreso del gobernador.

CARTAGENA 29. 22,25.

Comunican de La Unión que se han declarado en huelga más de 400 mineros, pidiendo aumento de jornal y la jornada máxima de nueve horas.

El gobernador civil ha regresado á Murcia después de celebrar con los patronos y obreros varias conferencias.

Centro de Defensa Social

Programa de la conferencia que acerca de la mujer dará el reverendo padre fray Zacarías Martínez, de la Orden Agustiniana, el día 4 del próximo mes de Mayo en el teatro de la Comedia, á las cinco y media de la tarde.

I.—Explicación del tema.—Lo bueno y lo malo que se ha dicho de la mujer.—La Biblia y la mujer.—La mujer y los antiguos filósofos y poetas.—La mujer y los clásicos españoles.—Psicología de la mujer.—La mujer y los sabios y críticos modernos.

EL SEÑOR DON GONZALO PIÑANA,
presidente de la Juventud del Centro de Defensa Social.

II.—El Evangelio y la mujer.—Lo que ha hecho por la mujer el cristianismo.—El gran poder del «sexo débil».—La niña y la madre.—La mujer es la base de la familia y la sociedad.

III.—Historia de la mujer del lado acá de la cruz.—La obra de la mujer en la historia de la Iglesia y en la historia de la civilización.—La mujer moderna.

IV.—El feminismo; sus clases.—Análisis del feminismo.—La mujer y los Códigos.—Feminismo cristiano. — La salvación del mundo.

EN EL MAR

POR TELÉGRAFO

(DE NUESTRO SERVICIO EXCLUSIVO)

El "Monserrat".

VERACRUZ 29.

Con rumbo para la Habana salió el sábado de este puerto el vapor *Montserrat.*

El "Alicante".

MANILA 29.

Procedente de Ilo-Ilo llegó el domingo á este puerto el vapor *Alicante.*

VEDRINES, CAE

A las puertas de la muerte

El monoplano del intrépido volador se desploma y es atropellado por un tren. Vedrines, gravísimo.

Llegada en Mayo de 1911 al aeródromo de Santa Quiteria (Getafe) de Vedrines, vencedor del "raid" de aviación París-Madrid.

POR TELÉGRAFO

(DE NUESTRO SERVICIO EXCLUSIVO)

La primera noticia.

PARÍS 29. 9. *(Urgente.)*

El famoso aviador Vedrines, que había salido esta mañana temprano para realizar su anunciado *raid* Bruselas-Madrid, llegó á las seis á Epinay.

Cerca de París el aparato cabeceó, cayendo á tierra.

El infortunado aviador fué recogido moribundo y transportado al Hospital.

El accidente ha causado penosa impresión.

Los propósitos de Vedrines.

PARÍS 29. 9,25.

El aviador Vedrines se proponía llegar á Madrid antes de la noche de hoy, saliendo á las cuatro de la madrugada del aerodromo de Villaconblay, cerca de Dauai, en la frontera franco-belga, y volar sin detenerse hasta las seis y media de la mañana; descender en Poitiers, aprovisionarse de esencia, descansar unos minutos y proseguir su vuelo hasta Burdeos; aprovisionarse otra vez, reanudar el *raid* y llegar á San Sebastián al mediodía; ir desde San Sebastián á Burgos, descender en el campo de Gamonal, tomar nuevamente esencia, elevarse y volar ya directamente hacia Jetafe.

Antes de la partida.

PARÍS 29. 9,42.

En vista de que continuaba el mal tiempo de los últimos días, habíase aconsejado á Vedrines por sus amigos, especialmente por los buenos conocedores de los síntomas atmosféricos, que aplazase la continuación del *raid* Bruselas-Madrid.

Contestando á telegramas que se enviaron á París, Burdeos y Poitiers, se le dijo asimismo desde estos tres puntos que se abstuviese de volar, por existir una bruma muy densa y ser muy fuerte la velocidad del viento.

En el aerodromo se había congregado un inmenso gentío, deseoso de presenciar la partida.

A pesar de la insistencia con que todo el mundo trataba de impedir la salida del aviador, éste mostróse intransigente y ordenó á los mecánicos sacar el aparato del *hangar* y prepararle para la marcha.

Así se hizo, y Vedrines practicó un detenido reconocimiento de su máquina, utilizando las luces de las linternas.

Muy animado, decía:

—Mi *Deperdussin* es un aparato magnífico. Ya lo he probado y tengo gran confianza en él. He calculado la distancia, y si no hay contratiempos, llegaré al aerodromo de Jetafe al oscurecer de mañana lunes.

He observado—añadió—que los aviadores que vuelan á media velocidad están más expuestos que quienes van muy rápidos á sufrir accidentes. Si nunca me ha sucedido nada grave fué porque siempre volé con la velocidad máxima del aparato. Cuando se encuentran remolinos aéreos, no queda otro recurso que volar lo más velozmente posible y elevarse muy alto. Eso haré yo ahora.

Puesto en marcha el motor, ocupó Vedrines el asiento, diciendo á sus amigos:

—Otras veces he volado con tiempo peor. Esta noche dormiré en Madrid.

El aviador mostrábase muy contento.

En seguida se elevó en los aires con una perfecta seguridad, realizando un magnífico viraje y tomando la dirección de París, entre la ovación estruendosa de todos los presentes.

Eran las cuatro en punto de la madrugada.

Siguiendo al aeroplano.

PARÍS 29. 9,50.

El mecánico de Vedrines, acompañado de otros tres amigos, montó en un automóvil con intención de seguir el vuelo todo el tiempo que les fuera posible.

No pudieron realizar sus propósitos, porque Vedrines desapareció á su vista por haberse elevado á una altura considerable.

La caída.

PARÍS 29. 10.

Cerca de las seis de la mañana, unos campesinos que marchaban á las labores campestres, saliendo de una granja en el término de Epinay-sur-Seine, localidad próxima á esta capital, vieron el monoplano de Vedrines á gran altura y marchando con toda regularidad.

En dicho punto el monoplano comenzó á cabecear, sin que desde abajo pudiera determinarse la causa de ello.

De pronto se vió al aparato dirigirse precipitadamente á tierra.

Detalles del accidente.

PARÍS 29. 10,12.

Al producirse el accidente pasaba Vedrines con su aparato entre los pueblos de Pierrefitte y Saint Denis, cerca del castillo de La Briche y á una altura aproximada de 200 metros.

Eran entonces las seis de la mañana.

La dirección de la caída llevó al monoplano y á su tripulante á una extensa campiña, por donde pasa la vía férrea.

En el momento de tocar tierra el aparato, llegó un tren á toda marcha, coincidiendo tan fatalmente el tren y el monoplano, que ni el maquinista pudo dar contravapor ni Vedrines cambiar la marcha del aeroplano, produciéndose como consecuencia un violentísimo choque, cuyo resultado fué el destrozo del aparato de Vedrines, que con éste fué lanzado por encima de la vía, yendo á parar á una gran distancia.

Vedrines, moribundo.

PARÍS 29. 10,15.

En cuanto llegaron á París las primeras noticias del accidente ocurrido á Vedrines, salieron de esta capital en dirección al lugar de la ocurrencia varios automóviles conduciendo admiradores del intrépido aviador, que ansiaban tener noticias directas de su estado.

El aviador presentaba numerosas heridas en la cabeza, y su rostro estaba completamente cubierto de sangre.

Los campesinos, al ver el estado de inanimación de Vedrines y las horrorosas heridas que presentaba, creyeron que había muerto.

Por fortuna, Vedrines vivía, aunque, en realidad, su estado era gravísimo.

Con gran trabajo y no escasa emoción, las personas que habían acudido sacaron el cuerpo de Vedrines de entre los restos del monoplano.

Al Hospital.

PARÍS 29. 10,22.

Colocóse al aviador en un coche y se le condujo, con todo género de precauciones, al Hospital de Dieppe, en donde los médicos de guardia reconocieron al herido á las siete de la mañana, y le apreciaron una gravísima fractura de la base del cráneo, aparte de otras lesiones también importantísimas, considerando desesperado el caso.

Practicóse cuidadosamente la primera cura, aunque sin fe ninguna en su resultado.

Vedrines seguía sin dar señales de vida, y esperábase su muerte de un momento á otro.

El parte facultativo.

PARÍS 29. 10,24.

En el Hospital de Dieppe se ha fijado un parte facultativo firmado por los médicos que curaron á Vedrines, el cual dice que el piloto-aviador sufre múltiples contusiones y síntomas de fractura craneana.

Los médicos han omitido en el parte facultativo su pronóstico; pero diversas noticias confirman el pesimismo que les inspira el estado de Vedrines y los temores que sienten de un rápido y funesto desenlace.

La noticia en París.

PARÍS 23. 10,30.

En París, en donde Vedrines tiene muchísimos amigos y admiradores, la noticia de su desgracia ha causado grandísima sensación; infinidad de personas han acudido al Hospital de Dieppe pretendiendo ver al valiente piloto, no consiguiéndolo por impedirlo las órdenes enérgicas y terminantes dictadas por el director del establecimiento, en vista de los informes dados por los médicos que asisten al herido.

Sábese que este continúa sin recobrar el conocimiento, y se dice también que ha entrado en el período agónico.

Sin cesar circulan noticias contradictorias que hacen muy difícil la información.

El disgusto del pueblo parisién es tanto mayor cuanto que se había tenido noticia telefónica de la feliz salida de Vedrines, y se esperaba que próximamente en una hora cubriría la distancia que separa Villacoublay de París.

Todo el mundo comenta entre grandes elogios y sinceras frases de profunda lástima, el triste suceso, del que se considera causa principal la bravura y el pundonor de Vedrines.

Dícese ahora que los médicos han perdido toda esperanza de salvación.

El monoplano.

PARÍS 29. 10,35.

El destrozado aparato quedó en el campo, y según dicen los que le han visto, está destrozadísimo y clavado en tierra. El motor no ha sufrido ningún desperfecto; pero de la hélice no quedan sino las astillas del núcleo correspondiente al eje del motor.

Su motor era de 160 caballos, el más potente de los empleados hasta ahora por los aviadores.

Las alas, travesaños, cuerdas y demás accesorios eran nuevos, y habían sido cuidadosamente escogidos y revisados por Vedrines.

La esposa de Vedrines.

PARÍS 29. 10,41.

Las autoridades, obrando con un exquisito cuidado, han previsto los peligros que podrían resultar para la esposa del infortunado aviador si la misma adquiría el conocimiento de la noticia de una manera repentina.

Para comunicársela en forma adecuada han escalonado una serie de noticias parciales y han prohibido la ida de los periodistas á la casa donde habita.

A estas horas la pobre mujer ignora el accidente ocurrido á su esposo.

El prefecto de este departamento pretende que madame Vedrines se halle al corriente de todo lo sucedido antes de que la Prensa de la tarde pueda llegar á manos de aquélla.

Una opinión.

PARÍS 29. 11.

Según ha referido un testigo presencial del siniestro, Vedrines volaba á bastante altura cuando, de repente, se observó que el motor comenzaba á hacer fallos y el aparato, perdiendo velocidad, descendía á unos doscientos metros.

El piloto comenzó á hacer intentos de toma de tierra, sin decidirse á efectuarlo por no hallar lugar favorable.

Esta circunstancia hace suponer que Vedrines, molestado por el viento en las capas altas, había comenzado á interrumpir el contacto eléctrico de su motor para tomar tierra, dando esto lugar á que el testigo que refiere lo ocurrido tuviera la impresión de que el motor fallaba.

En la imposibilidad de elegir terreno á su gusto decidió, sin duda, Vedrines, tomar tierra de cualquier manera y á todo riesgo, y conseguido ya con sus cortes de contacto eléctrico quitar velocidad al monoplano, inició un vuelo planeado, tomando como punto de aterrizaje, para obtener una parada absoluta, el talud de la vía férrea.

Por extraña y terrible casualidad, en aquel momento un expreso, á toda velocidad, coincidió á pasar por el lugar de la caída, y la locomotora, embistiendo una de las alas del aparato, dió lugar á la espantosa catástrofe.

Operación quirúrgica.

PARÍS 29. 12.

Los médicos del Hospital de Dieppe se interesan grandemente por el estado de Vedrines.

A los pocos momentos de haber ingresado Vedrines en el benéfico establecimiento, celebraron junta, aconsejada por el estado gravísimo del herido, para buscar, con las mayores garantías de acierto, el plan curativo más conveniente.

La discusión fué breve y al parecer unánime: acordóse proceder á la trepanación del cráneo.

La operación realizóse con feliz éxito, y los facultativos guardan el mayor secreto acerca de las consecuencias de la misma.

Sin embargo, no han modificado su opinión, que sigue siendo muy pesimista.

Uno de ellos ha dicho: «No creo que nuestro bravo Vedrines vea la luz del día 30».

El estado de Vedrines.

PARÍS 29. 16,35.

El parte facultativo que han entregado los médicos que reconocieron nuevamente á Vedrines, está puesto á las cuatro y cuarto de esta tarde.

Dice que no tiene fractura del cráneo ni de miembro alguno.

Sólo padece una gran conmoción cerebral y visceral.

Vedrines no ha recobrado aún el habla.

Los médicos, á pesar de la gravedad, confían salvarle.

Las heridas son de pronóstico reservado.

Más noticias de la caída.

PARÍS 29. 18.

Van conociéndose cada vez con mayor detalle las circunstancias en que se originó la desgracia.

La causa de la caída ha sido un accidente en el motor.

Al descender, un ala del aparato tropezó violentamente con los hilos del telégrafo, haciéndole volcar.

Chocó Vedrines con la cabeza en una traviesa de la vía, que se halla ensangrentada, y todos convienen en que si hubiera llevado puesto el casco que usan casi todos los aviadores, no le habría ocurrido nada grave, pues en el cuerpo no tiene ninguna herida, siendo sólo la de la cabeza la que se ha podido apreciar por los médicos.

La familia del herido. Un susto. Vedrines resiste sin agravarse.

PARÍS 29. 20.

En el Hospital, en una sala inmediata á la en que se halla Vedrines, encuéntranse sus padres y una hermana, que están afligidísimos porque no han conseguido ver al desgraciado aviador.

Su hermano ha sido avisado con la natural prudencia y llegará esta misma noche.

Después de practicada cuidadosamente la trepanación, se observó que tenía Vedrines los ojos vidriosos, creyéndose iba á iniciarse la agonía; pero, afortunadamente, este síntoma desapareció, comenzando una reacción favorable, que inicia la mejoría.

Beaumont, su competidor más encarnizado, ha visitado á Vedrines.

A las nueve de la noche seguía en el mismo estado, sin tendencia á agravarse.

EN MADRID

Por las informaciones colocadas en los trasparentes y pizarras de algunos periódicos madrileños, supieron los habitantes de esta capital, el fatal suceso ocurrido al aviador Vedrines, que entre nosotros, desde el *raid* París-Madrid del año anterior, goza de merecidas simpatías.

La impresión causada por el suceso, fué, como los telegramas nos dicen, que ocurrió en la capital francesa, verdaderamente grande.

En los Círculos deportivos, principalmente en el Real Aero-Club, la aglomeración de curiosos en demanda de noticias no cesó desde que se conoció el suceso hasta que los periódicos de la noche insertaron con su último telegrama noticias, si no satisfactorias, al menos no tan alarmantes como las primeramente circuladas, y, desde luego, engendradoras de gratas esperanzas.

Recuerdos.

Las conversaciones giraron durante todo el día de ayer sobre Vedrines y su llegada y estancia en Madrid, durante el *raid* que dejamos mencionado.

Recordábase con cierto placer la ansiedad con que medio Madrid, congregado en los alrededores del aerodromo de Getafe, esperó todo un día, inútilmente, la llegada del aviador, á quien precedían interesantes noticias que hablaban muy alto de su valor y de su pericia.

Comentábase cómo los hechos van demostrando con su insustituible elocuencia la sinceridad de las afirmaciones de Vedrines hechas, aparte de otras ocasiones, en el banquete del Ideal Room, celebrado á raíz de su triunfo y de las que entonces se ocupó la Prensa.

Vedrines dejó en Madrid el año pasado afectos y amistades, que su exquisita caballerosidad y amable trato de hombre de mundo pudieron conquistarle.

El mismo Alfonso XIII se interesó vivamente por el piloto francés, á quien recibió en audiencia y á quien, por su propia mano, impuso las insignias de la cruz de Alfonso XII, consagrando de ese modo el que se consideró en el Alcázar regio como un triunfo de la Ciencia.

Hablan dos aviadores.

Los notables aviadores Sres. Loygorri y González Camó han hecho interesantes manifestaciones relacionadas con la trágica ocurrencia de Epinay-sur-Seine.

Según estos maestros del vuelo, los accidentes en aeroplano se producen siempre por *panne* de los motores ó por defecto de construcción ó rotura de los planos. En el primer caso, cuando el motor se detiene en su funcionamiento, el aparato desciende fatalmente, solicitado por la fuerza de gravedad cuando se encuentra privado de la potencia que le impulsa.

Todavía, cuando este accidente se produce, el aparato puede llegar suavemente á tierra, planeando y merced á una hábil maniobra del piloto.

Este descenso en *vol plané* ha sido presenciado muchas veces en los aerodromos; el aviador corta el *allumage* á gran altura, y desciende majestuoso hasta el suelo, en soberbio *aterrisage*, que se aplaude siempre.

Pero si la avería se produce en los planos, la caída mortal es inevitable; el aparato queda sin equilibrio, y aun cuando el motor funcione normalmente, el piloto no tiene medio de defensa alguno.

Esta observación añade mayor veracidad á la noticia comunicada en uno de nuestros despachos, que afirma haber tocado las alas del aeroplano de Vedrines con los hilos telegráficos.

Vedrines, político.

Aún está reciente la época en que el aviador Vedrines quiso figurar en política, presentándose diputado por uno de los distritos del Mediodía de Francia.

Entonces dió pruebas de su intrepidez y de su amor hacia la aviación, trasladándose de un pueblo á otro en aeroplano.

Llegaba á una localidad, daba un mitin y volvía á remontarse para trasladarse á otro lugar y continuar su propaganda.

A pesar de todo ello fué vencido por su contrincante; pero era tal la simpatía que había inspirado á sus electores, que al saberse la noticia de que había resultado derrotado, el pueblo se amotinó y hubo necesidad hasta de enviar tropas para sofocar aquel motín.

Su contrincante venció por escaso número de votos, y hasta se anunció que sería anulada la elección.

Vedrines, después de esto, se trasladó á París para dedicarse nuevamente al ejercicio de su profesión, prometiendo á todos sus electores que en la primera ocasión volvería á presentar su candidatura.

Vedrines y sus éxitos.

Jules Vedrines es natural de Saint Denis, acaba de cumplir treinta y dos años, y posee su *brevet* de piloto aviador desde 7 de Diciembre de 1910.

Fué en su primera juventud campeón de motocicleta, dedicándose después al automovilismo, en el que ha obtenido grandes éxitos.

Dedicado desde hace poco más de dos años á la aviación, hizo sus primeras armas en Issy les Molineux, como piloto de Bleriot, y después ha montado aparatos de Morane, Duperdusin y otros constructores.

En la memoria de todos está su triunfal viaje de París á Madrid, realizado en Mayo último.

Salió el aviador del aerodromo de Issy les Molineaux el 22 de Mayo, á las cuatro y once minutos de la mañana, llegando á Angulema á las siete horas, cincuenta minutos y diez y seis segundos, habiendo desarrollado una velocidad media de 107 kilómetros por hora.

Después de esta primera etapa sufrió Vedrines varios accidentes que interrumpieron su *raid*, pero al fin llegó triunfante á Madrid el 26 de Mayo, á las ocho y seis minutos de la mañana, aterrizando en el aerodromo de Getafe, en medio de la ovación más calurosa.

El Viaje París-Madrid lo realizó Vedrines en treinta y siete horas, veintiséis minutos y veintidós segundos, sobre monoplano Morane.

Más tarde ha cubierto Vedrines maravillosos recorridos, entre los que se cuentan los 1.600 kilómetros de la vuelta de Inglaterra, que hizo sobre monoplano Morane; el *raid* Londres-París, el París-Roma y otros soberbios *perfomances*, que han cimentado su fama.

Es detentor Vedrines de la Copa Michelin 1911, en la que hizo 73 kilómetros 800 metros sin parada, con una velocidad media de 93 kilómetros por hora.

En este recorrido cubrió 811 kilómetros 200 metros en diez horas, cincuenta y seis minutos y cuarenta y dos segundos, sobre monoplano Morane.

Asimismo poseía el *record* de velocidad, que se adjudicó montando monoplano Duperdusin.

LOS CÓMICOS DE LA LEGUA AL SEÑOR OBISPO DE MADRID-ALCALÁ

«Excmo. é Ilmo. Sr. D. José María Salvador y Barrera, Obispo de Madrid-Alcalá.

Excelentísimo señor: Respetuosamente venimos á decirle, señor, que ha de ser inolvidable para nosotros, humildes comediantes, el día del domingo 21 último, en que tuvimos el gozo de recibir el sagrado Sacramento de la Comunión y la honra de recibirlo de las ungidas manos de vuecencia, nuestro amantísimo Prelado.

Por tal merced y por el bien que luego nos dispensó con su paternal y alentadora plática, que para nosotros fué panal de miel confortativa y dulcísima, es deseo nuestro y deber nuestro manifestar á vuecencia nuestra profunda gratitud.

Bien nos ha hecho entender V. E. cuán necesaria nos es la fortaleza y paciente labor para vencer las dificultades que hemos de hallar; pero nos sentimos animados desde que V. E., como doctísimo sabio, dotado de finísimo espíritu, rico en todos los conocimientos, de muchas letras, excelso talento y selecto gusto artístico, y, sobre todo, como nuestro pastor, ha iluminado con su palabra nuestros caminos.

Católicos hasta la más rígida firmeza, procuraremos llevar en nuestras farsas tal médula de verdad, que, á pesar de su frívola apariencia, nuestras fiestas dejen á las gentes la semilla de la parábola evangélica.

Somos todos, señor, humildes criados de vuecencia.

Los Cómicos de la Legua.

José M. Calle, capellán de la Asociación; *E. Aparisi, J. Beringola, José Zahonero*, director artístico; *José M. Alvarez del Peral, María de los Angeles Franco, Concha Merino, Dolores Merino, Crescencia Baltanás, Enriqueta Zahonero, Enrique Salamanca, Pedro Anca, Martín Ariset, Luis M. de Marañón*, director gerente; *José Castro, F. Fariña, María Dolores Beringola, Alfredo Cavanna.*

Por él y por todos los compañeros que no pudieron asistir á la Comunión, *Antonio Tirado.*

Madrid, 23 Abril 1912.»

Recaudado para la bandera

Suma anterior, 15 pesetas.

Doña Angela Durac de Griñán, 1 peseta; doña Concepción Zaldívar, 1; doña Rosario Zaldívar, 1; doña Dolores Zaldívar, 1; doña Pilar Zaldívar, 1; doña María Casal de Redondo, 1; señorita Eloísa Redondo Casal, 1; doña Matilde Casero, 0,50; doña M. C., 1; doña Rafaela Tejada Pérez, 1; doña María Fernández, 1; doña Ana Gamón, 1; doña Carmen de G., viuda de Hartley, 1; doña Irene Lalaguna, 1; doña Rosario Cala y Aguirre de Gil, 1; doña Rosario Gil y Cala, 1; señorita Asunción Estévez, 1; señorita Dolores Otero [illegible], 0,25. Total, 31,75 pesetas.

[illegible] donativos en el kiosco de la Puerta [illegible]

Información política

TIENDAS DE CAMPAÑA

El coronel Silvestre telegrafía diciendo que el temporal reinante en Alcázar es enorme.

Añade que el viento se llevó 25 tiendas de campaña, y pide que con toda urgencia se le envíen otras.

ATAQUE Á LOS FRANCESES

El Sr. Canalejas dijo ayer que existe el rumor de que los desertores de las mehallas francesas se proponen atacar una de las posiciones francesas en Marruecos.

EL DEBATE POLÍTICO

El Sr. Canalejas está recibiendo muchas cartas de diputados que le anuncian su llegada á Madrid para el día 1 de Mayo.

Dice el Sr. Canalejas que aunque las Cortes se abran el día 1, hasta el lunes próximo no empezará el debate político.

En el Senado querían que el debate político se iniciara allí, pero se planteará en el Congreso en atención á ser diputados la mayoría de los ex ministros que quieren intervenir en la discusión de la última crisis.

EL SEÑOR CAMBO

Mañana es esperado en Madrid el *leader* de los regionalistas catalanes, Sr. Cambó.

CAMBIOS DE DESTINO

Ha sido trasladado al ministerio de Estado el primer secretario de la Legación de Lisboa, marqués de Güell.

Se destina á Lisboa á D. Diego Saavedra Magdalena.

LOS TURCOS SE ACERCAN

Se han recibido en Madrid noticias oficiales de la llegada de algunos turcos que, disgustados con la producción francesa, quieren importar artículos españoles.

Los visitantes serán obsequiados en la corte, y de desear es que los productores de por acá no pierdan esta ocasión de hacerse con un mercado nuevo.

PARA UN CONGRESO

La junta del Congreso de Ciencias Administrativas, presidida por el Sr. Dauvila, se reunió ayer para tratar de las bases de este Congreso, que se celebrará en Madrid, como ya es sabido.

PARA LAS CORTES

Los ministeriales dicen que el debate político que el día 6 se iniciará en el Congreso, no tendrá consecuencia alguna para el Gobierno, y que los presupuestos no serán aprobados hasta que pase el verano.

El Sr. Canalejas—añadían—ha dicho respecto á los ataques que se le dirijan en el Parlamento, que el Gobierno va dispuesto á responder á ellos en el mismo tono en que se le dirijan.

COMISION CANARIA

El día 1 de Mayo, según tenemos entendido, llegará á Madrid la Comisión que de aquel Archipiélago vienen á la corte á gestionar una solución definitiva en la cuestión divisionista.

DE HACIENDA

Se habló ayer que el Sr. Navarro Reverter insistía en su propósito de apelar al Banco de España, según se sostenía días pasados.

En esta cuestión, las opiniones están muy divididas, y hay opiniones para todos los gustos.

Sobre este asunto han conferenciado extensamente los Sres. Navarro y Cobián.

¡AUTOMÓVILES!
SOCIEDAD "EXCELSIOR"
COMPRAVENTA
REPARACIÓN + ACCESORIOS
SALAS, 5.—Teléfono 3.826

DE BARCELONA

El regreso del Prelado

POR TELÉGRAFO

(DE NUESTRO SERVICIO EXCLUSIVO)

El nuevo deán. El proceso del "Cu-Cut".

BARCELONA 29.

A las seis y media de la tarde, en el expreso, ha regresado el Obispo, doctor Laguarda, procedente de Valencia.

Fué recibido en la estación por el Cabildo y numerosos amigos del Prelado.

—Ha sido muy bien acogido el nombramiento de D. Jaime Almera para deán de esta Catedral.

Recibe muchas felicitaciones.

—Mañana ó pasado se elevará á la Audiencia el proceso que se sigue al semanario *Cut-Cut*.

A pesar de haberse dicho que la denuncia había sido hecha por la autoridad militar por caer de lleno el grabado en la ley de jurisdicciones, ésta no intervendrá para nada por hallarse el presente caso dentro del artículo 4.º.

MELILLA

POR TELÉGRAFO

(DE NUESTRO SERVICIO EXCLUSIVO)

Los moros traidores. Un cabo y un soldado muertos.

MELILLA 29. 23.

Al ir ayer á hacer aguada las fuerzas destacadas en la posición de Muley Rechid, unos moros apostados detrás de unas chumberas les agredieron inopinadamente, matando al cabo del regimiento de Melilla Juan Almonacid Llorente y al soldado del mismo regimiento José Palomo Barbudo.

Los moros adictos de los aduares de Uladsettut persiguieron á los agresores, hiriendo á tres, huyendo los restantes.

Los cadáveres de los soldados recibieron hoy cristiana sepultura en el cementerio de Zeluán.

Continúa el temporal.

Telegramas oficiales.

LARACHE 28 (12 m.) Comandante militar á ministro Guerra:

Coronel Silvestre me dice por correo comunique á V. E. lo siguiente: Continúa incomunicación con Larache, por avería estación radiotelegráfica y mal tiempo reinante. Anoche, fuerte huracán, acabó de destrozar 25 tiendas campaña de las 60 que teníamos en Alcázar en bastante mal estado; urge envío tiendas pedidas. Las noticias del campo acusan tranquilidad. En Larache no ocurre novedad. Vapor *La Roda* desembarcó ayer 240 tropa, teniente coronel y ocho oficiales, incluyendo médico, con gran dificultad, teniendo que cesar esta operación y zarpar el barco para Algeciras con resto batallón, por temporal reinante; tan pronto mejore éste lo comunicaré á gobernador militar de Algeciras.

✦

ALCÁZAR 29 (3,7 m.) Coronel Silvestre á ministro Guerra:

En este momento queda reparada avería estación radiotelegráfica Alcázar. Según confidencias, moros de kabilas próximas á Uasán se han reunido con objeto atacar puesto francés de Mabared y Alcázar; esta confidencia coincide con noticia que me da por correo el jefe del citado puesto francés. Tiempo continúa lluvioso. De Larache no he recibido todavía noticias. Aquí sin novedad.

NOTICIAS

Instituto Nacional de Previsión.

Se ha publicado el núm. 11 de los *Anales del Instituto Nacional de Previsión*, que contiene, entre otros originales, una amplia reseña de la sesión estatutaria y actos de propaganda realizados últimamente en Cataluña.

Confección de toda clase de prendas de señora y caballero. Francisco Priego, plaza de Herradores, 10, segundo, Madrid.

Academia de Jurisprudencia y Legislación.

Esta noche, á las nueve y media, celebrará sesión pública esta Corporación para continuar la discusión de la Memoria del Sr. Martí y Jara (D. N.) acerca del tema «Municipalización de servicios», haciendo uso de la palabra los Sres. Moreno Calderón (D. A.) y Heree y Vales (D. F.)

EL MEJOR POSTRE
MERMELADAS TREVIJANO

Movimiento antiduelista.

En el salón de sesiones del Ayuntamiento de Lugo se ha celebrado una gran reunión, á la que han asistido representantes de las fuerzas vivas de la capital, quedando constituída la Junta antiduelista, bajo la presidencia del coronel D. Antonio Osés Mozo, y siendo nombrado secretario el catedrático D. Feliciano González.

El mejor TÓNICO VINO PINEDO

Consejo de ministros

A las cinco y media comenzó ayer el Consejo de ministros en el ministerio de la Gobernación.

Al entrar, el Sr. Villanueva dijo que no es cierto que en el proyecto de presupuesto enviado á su compañero Sr. Navarro Reverter, hubiera sido reducida la partida para las obras del ferrocarril de Canfranc, entre otras razones, porque es un compromiso internacional contraído en Tratado con la república francesa.

El Sr. Pidal manifestó que llevaba un expediente sobre personal; que, según sus noticias, la barra de Larache continuaba incomunicada; que, por efecto del temporal, también seguía embarcada en Melilla, y á bordo del *Almirante Lobo*, la batería destinada á Alcázar, y que no era cierto que el *Reina Regente* se hallase dispuesto para embarcar una compañía de Infantería, habiéndolo estado solamente para conducir fuerzas de Covadonga; pero se desistió de que fuera dicho buque el que las llevara.

El Sr. Miranda dijo no llevaba nada al Consejo, pues no tenía de su departamento otra cosa que los nombramientos de magistrados y canónigos, que firmó por la mañana.

El Sr. Navarro Reverter, fué el que más se detuvo con los periodistas:

«¿Esperan ustedes alguna sorpresa?—comenzó diciendo el Sr. Navarro Reverter.—Pues la sorpresa es que en este presupuesto no habrá sorpresa de ninguna clase.

Se dijo hace algún tiempo que las Cortes no se reanudarían hasta Octubre: pues en primero del mes próximo ha de verse la razón que tenían los que así pensaban.

Se añadió luego que no se leería el presupuesto para el año próximo: pues pasado mañana se leerá.

Se ha dicho también que íbamos á establecer los monopolios del alcohol, del azúcar y otros, hasta del aire, y ni un solo monopolio se trae en el presupuesto.

Se ha añadido que vamos á abrumar al contribuyente con nuevos tributos: pues ni un tributo nuevo se establece.

El presupuesto que leeremos el miércoles será un presupuesto sencillísimo, veraz y sincero, pues la sinceridad debe ser una de las bases en que ha de apoyarse quien maneja el dinero del contribuyente.

Pueden ustedes afirmarlo así—terminó diciendo el ministro;—el nuevo presupuesto no contendrá ni un proyecto nuevo; será un presupuesto de sinceridad, de veracidad, de orden y administración.»

Los demás ministros nada dijeron.

Á la salida.

A las ocho de la noche terminó el Consejo de ministros.

Según la referencia facilitada en él, el señor Navarro Reverter dió cuenta detallada del presupuesto que ha confeccionado, expresando con toda minuciosidad los ingresos y los gastos, y una vez enterado el Consejo, fué aprobada la obra del señor ministro de Hacienda.

Pasóse después á dar cuenta de las peticiones de socorro que hacen las poblaciones levantinas, de Alicante, Murcia y Almería, especialmente para hacer frente á la miseria que padecen aquellos pueblos por consecuencia de la sequía pertinaz y ante la verdadera necesidad que esto supone, el Consejo nombró una ponencia formada por los señores Villanueva y Barroso, que se encargarán de buscar los medios para obtener recursos con que enviar socorros.

Se acordó pedir á las Cortes que otorgue la concesión del remanente del crédito de 1.200.000 pesetas, que se votó el año pasado para atender á las poblaciones damnificadas por los temporales, remanente que asciende á 775.000 pesetas, que serán enviadas á dichas provincias.

Hablaron después los ministros del plan parlamentario y de la labor que llevan á las Cortes, y se asegura que también cambiaron impresiones sobre las negociaciones franco-españolas y la guerra de Africa, aunque esto lo negaron unánimemente.

Camisas, corbatas LOS LUISES Zorrilla, 4.

EL SEPULCRO DEL BEATO JUAN DE ÁVILA

Peregrinación sacerdotal

La Junta directiva del Montepío del clero cordobés hace un llamamiento á todos los sacerdotes de la diócesis, invitándoles á acudir el presente año á Montilla con objeto de celebrar en la iglesia en que se veneran las sagradas reliquias del beato maestro Juan de Avila la fiesta anual con que el Montepío del clero honra á su Patrono el día 10 de Mayo.

El excelentísimo Prelado de la diócesis se ha dignado bendecir el proyecto.

La Junta directiva ruega, pues, á los señores sacerdotes que acojan este llamamiento con la misma rectitud de intención con que se hace, inspirados en estas dos ideas fundamentales: primera, estrechar cada vez más el lazo de fraternal caridad que debe existir entre todos los sacerdotes; segunda, fomentar la vida sobrenatural de la gracia por la práctica de las virtudes cristianas, y por modo especial de la obediencia y del celo por la salvación de las almas, virtudes sacerdotales por excelencia, de las que el B. Juan de Avila legara tan hermoso ejemplo.

DE TODAS PARTES

POR TELÉGRAFO

(DE NUESTRO SERVICIO EXCLUSIVO)

La escuadra inglesa.

GIBRALTAR 29.

Por haber dejado este puerto de ser su base naval, en virtud de la reorganización de la Armada, ha salido hoy para Inglaterra la escuadra británica del Atlántico, que manda el almirante Burney.

Gibraltar pasa á ser base de la escuadra del Mediterráneo, que hasta ahora la tenía en Malta.

Robo de diamantes.

GINEBRA 29. 13.

Ha sido robada la caja de una gran fábrica de diamantes, llevándose joyas por valor de 250.000 francos.

Revolución.

VIENA 29. 20.

Según noticias recibidas de la Albania, las regiones de Tonina y Louire se hallan en plena revolución.

Ciclón.

YOKHOAMA 29.

Un violento ciclón ha arrasado la ciudad, pereciendo 31 habitantes y habiendo desaparecido otros.

El fantasma del miedo.

THERAN 29.

El Gabinete, que sueña con complots y conspiraciones, ha ordenado el arresto de varios exdiputados y del jefe del partido democrático del anterior Parlamento, por considerarlos complicados en manejos contra el Gobierno.

Funcionario condenado.

PARÍS 29. 18.

La Audiencia criminal ha dictado sentencia contra M. Hamon, exdirector de los fondos del ministerio de Negocios Extranjeros, condenándole á cinco años de prisión y 20.000 francos de multa, por estafa de 216.000 francos en perjuicio de los fondos públicos.

López Hermanos. *(Véase anuncio 4.ª plana.)*

Simpática fiesta de cultura

El sábado por la noche se inauguró solemnemente el Centro de Acción Social, de Carabanchel Bajo, empresa que se debe á la iniciativa del celoso párroco D. Hilario Herranz, nuestro distinguido amigo. La fiesta se celebró en el Líceo Piquer, espléndidamente adornado por las señoritas de la localidad, presidiendo la Junta directiva del nuevo Centro y una nutrida representación del Centro de Defensa Social, de Madrid.

Comenzó la parte literaria con un magnífico discurso del párroco, dando noticia de los trabajos llevados á cabo por la fundación del Centro, de lo que éste es en la actualidad y de lo que será en lo sucesivo con el favor de Dios. El discurso, bien pensado y mejor pronunciado, merece los honores de la publicación y quisiéramos tener lugar bastante para ello; pero en la imposibilidad de hacerlo, bástenos decir que fué oído con interés creciente y aplaudido con verdadero entusiasmo.

El joven Conceso Alario leyó una inspiradísima y sentida poesía del médico de la localidad D. José María Lejárraga, ya aplaudido en otras ocasiones al igual que lo fué en esta.

Tocóle en turno después al distinguido alumno de Medicina D. José Forment, que en floridos párrafos mantuvo en constante tensión á la concurrencia, recordando las glorias tradicionales de España y procurando interesar á la Juventud y á las piadosas madres de familia. El joven D. Javier Botella leyó una poesía llena de fina y punzante sátira, con alusiones personales tan estrepitosas que excitó la hilaridad del público, y, sobre todo, del elemento joven. Otras dos composiciones poéticas, una del señor cura y otra del ya mencionado vate señor Botella, leídas por los hermanos Salaberry, Paco y Esteban con gran maestría y sentimiento, fueron premiadas por el público con calurosos aplausos.

Cerró la parte literaria de la fiesta un intencionado discurso del vicepresidente del Centro y conocido publicista católico D. Cristóbal Botella, que, en nombre de la Junta, dió las gracias á cuantos contribuyeron al mayor esplendor de la fiesta. Dijo que la palabra *social* equivale á *universal*, y *universal* quiere decir *católico*, poniendo en evidencia las obras sociales, que no lo son ó lo son á medias. Examinó las tres principales causas de la gravísima cuestión social: (a) *usura*, (b) *individualismo* y (c) *apostasía de las naciones*, deteniéndose en esta última y sacando sabrosas consecuencias de aplicación á nuestros tiempos, que fueron recibidas con interés y entusiasmo.

La parte musical de la velada estuvo á cargo del reputado maestro D. Ricardo Boronat, que al final del espectáculo *hizo hablar* al piano con una fantasía de su gusto, y un pasodoble; y de sus discípulas, las señoritas Clotilde y Paca López, con una sinfonía á cuatro manos, *Aurora*, que causó las delicias del oído; Asunción Alonso, que con exquisita voz, digna de envidia, cantó *Granada* y otras composiciones de inmejorable gusto; María del Milagro Botella, que con agilidad y sentimiento, tocó un vals, de Chopin; Araceli Sánchez, que con *Aida* y otras piezas nos dejó oir su hermosísima voz de artista consumada; y, en fin, Pilar Padró y María Morazas, que, acompañada la primera del *virtuoso* en las lides musicales, señor Fernández, hicieron trasladar á los verdaderos *dilettantes* á un mundo de armoniosos arpegios.

El *bufet* estuvo á cargo del célebre estudiante de Farmacia D. Justo Borrás, á quien el pueblo de Carabanchel distingue con unísona simpatía.

A pesar de lo desapacible de la noche, el teatro estuvo lleno de las más distinguidas familias de la localidad, entre las que son de citar á los señores, señoras y señoritas de Salaberry, Botella, Sánchez, Almenar, Linares, Zurita, Salete, Acera, Lapena, Lejárraga, Tárrega, Montes, Romero, Sanz del Moral y mil más, cuyos nombres no caben en nuestra flaca memoria.

Reciban los organizadores de la fiesta nuestra cordial enhorabuena.

J.

Cadenas de oro de ley al peso. LINDOS MODELOS
Casa SEVERIANO, Carretas, 7.

DE TOROS

Pasado mañana jueves, 2 de Mayo, se celebrará la cuarta corrida de abono, lidiándose seis toros de Bañuelos por Vicente Pastor, Gallito y Gaona.

El domingo, día 5, se verificará la quinta de abono, en la que tomarán parte Bienvenida, Manolete y Bombita III.

Los toros no están aún decididos de qué ganadería serán.

Y el jueves, día 9, veremos la extraordinaria de Ricardo Torres, Bombita, y Vicente Pastor.—*D. S.*

ESPAÑA AL DÍA

POR TELÉGRAFO

(DE NUESTRO SERVICIO EXCLUSIVO)

Tres cadáveres.

FERROL 29. 20.

Acaba de regresar una pareja de la Benemérita que, al recorrer las afueras, encontró en la playa de Cobes tres cadáveres, no descompuestos, con las cabezas destrozadas.

Supónese que se trata del naufragio de un vapor pesquero, pues cerca de los cadáveres se encontraron tres cajas, en las que se lee esta inscripción: «Miguel Pérez».

Llegada de fuerzas.

MÁLAGA 29. 20,15.

Procedente de Granada, y en tren militar, ha llegado un escuadrón de Caballería del regimiento de Victoria Eugenia, al mando del capitán D. Diego Pinzón.

Fórmanlo 200 hombres, que han sido alojados en el cuartel de la Aurora hasta que embarquen para Larache.

Las obras del alcantarillado.

CORUÑA 29. 20,35.

Se han reanudado las obras del alcantarillado de la calle Real, tomando parte en los trabajos una cuadrilla de obreros *esquirols*, protegida por guardias de Seguridad.

En vista del peligro que ofrecen para la salud pública las alcantarillas descubiertas, la Junta provincial de Sanidad ha acordado realizar en ellas trabajos de desinfección, que costeará dicha Junta.

Centro Popular Católico de la Inmaculada

Atocha, 18.

El gremio de maestros é industriales de dicho Centro celebró el domingo 28 la tradicional fiesta en honor de su excelso Patrono el Patriarca San José.

Por la mañana tuvo lugar la solemne misa de Comunión, resultando un espectáculo conmovedor y edificante, por el crecido número de patronos y obreros que en fraternal y común amor se acercaron á la Sagrada Mesa, con la religiosidad propia de los socios de este Centro.

Por la tarde celebróse una amenísima velada en el hermoso salón de reuniones del Instituto Católico de Artes é Industrias.

D. José Muñoz, músico de la banda de ingenieros, tuvo pendiente á la concurrencia en el precioso vals lento del maestro Luna, con su solo de flauta, acertadísimamente acompañado al piano por el reverendo padre Latorre.

A continuación, D. Eduardo Martínez Sierra, joven alumno del Instituto Católico de Artes é Industrias y presidente de la Juventud Católica del mismo, disertó acerca del tema «El hogar modelo».

Expuso con sencillez la vida de los obreros de Nazaret, indicando la causa del horror á la vida modesta, y describió los hogares de un rey y de un obrero, haciendo resaltar el cariño de Jesús hacia la clase obrera, deducida del hecho de que pudiendo escoger el hogar en que había de nacer, escogió el más humilde. (El orador es interrumpido con una salva de aplausos.)

Describió el hogar de Nazaret y el nacimiento de Jesús en medio de tanta pobreza y abandono.

Si muy dura—dijo—es la cuna del hijo del obrero de hoy, si muy fría es la habitación en que nazca, si muy toscos son los pañales en que se envuelvan sus tiernas carnes, más duro, más fríos, más toscos fueron aún los del Divino Niño Jesús. (Nuevos aplausos.)

Presentó á la consideración del auditorio algunas de las escenas de la vida que llevaron los moradores del hogar de Nazaret, estimulando á seguir este ejemplo, como único medio de obtener la ansiada solución social, felicitándose de los hombres é instituciones que, dándose acertada cuenta de los felices resultados que estos ejemplos proporcionan, procuran el mejoramiento de la clase obrera.

En la imposibilidad de citar estas instituciones en su totalidad, circunscribióse á la constituída por el gremio de maestros del Centro Popular, indicando ligeramente los beneficios que tanto en el orden moral como material han reportado á los obreros en los escasos tres años que lleva de vida y los esfuerzos que realiza por que éstos vayan en crecimiento.

Terminó tan interesante discurso felicitando á maestros y obreros por el hermoso ejemplo que fraternalmente vienen dando con su común asistencia á los actos religiosos del Centro, norte seguro por el que vendrán á confundirse sus corazones en un mismo pensar y sentir, siendo muy aplaudido por la concurrencia.

Después, el excéntrico musical Sr. Ariset, del grupo artístico del Centro de Defensa Social *Cómicos de la legua*, entretuvo al público con sus chispeantes intermedios.

El socio del Centro D. Francisco Fernández recitó muy bien un cuento alegórico, alusivo al Santo Patriarca, que produjo gran hilaridad y regocijo á los concurrentes.

La delicada *Serenata* de Gounod fué ejecutada á flauta, violín y piano, con sumo gusto artístico, por los Sres. Muñoz y Ariset, acompañados por el padre Latorre.

En los intermedios se exhibieron preciosas películas cinematográficas.

El Orfeón del Centro Popular interpretó admirablemente el *Coro alemán, En el bosque*, de F. Kücken, y la jota del maestro Brull, *Navarra*.

Terminó la velada con el sorteo á los obreros asistentes de varios lotes de ropas y géneros ultramarinos, donados por el gremio de maestros, y de un reloj, galantemente ofrecido por nuestro querido amigo D. Tomás Dolz.

Entre la numerosísima concurrencia había representaciones de todas las clases sociales y muchas señoras.

Enviamos nuestra sincera felicitación á los organizadores de tan simpática fiesta y al Centro Popular Católico de la Inmaculada, que tanto trabaja por el bien de la clase obrera.

TODOS los CHOCOLATES de ZORRAQUINO contienen únicamente cacao y azúcar superiores.

SANTANDER

POR TELÉGRAFO

(DE NUESTRO SERVICIO EXCLUSIVO)

El río Pas, desbordado. Médico fallecido. Huelga solucionada.

SANTANDER 29.

En la madrugada se ha desbordado el río Pas, efecto de las lluvias, inundando las vegas Quijano, Vione del Valle y Piélago. Anegáronse las casas, sin desgracias. A las ocho de la mañana decreció el río. Ha salido el ingeniero para adoptar precauciones. Las últimas noticias son de que el río se ha encauzado.

—El Club automovilista ha protestado del estado malísimo de los puentes Rabia y Zapedo.

—Ha fallecido el conocido doctor Martínez Conde.

—La huelga está totalmente arreglada y ya trabajan los obreros.

SUCESOS

Mordida por un perro.

En la calle de Alcalá fué mordida por un perro la niña de once años llamada Guadalupe Carrasco. Su estado es grave.

Un hombre lesionado.

En una casa conocida por el Huerto de la Higuera, del término municipal de Vallehermoso, sufrió una caída el jornalero Guillermo Conca, á consecuencia de la cual sufrió lesiones graves, de las que fué asistido en la Casa de Socorro correspondiente, ingresando después en el Hospital Provincial.

Ladrones precoces.

La Policía detuvo anoche en la calle de Engracia Díaz á los niños Rosalino Salto Cabarlledo y Acisco García y García, de trece y catorce años de edad, respectivamente, por haber robado en un establecimiento de la misma calle varios kilos de embutido.

Para realizar el hurto rompieron la alambrada de una reja.

Los *precoces* niños fueron puestos á disposición del juez de guardia.

Entre lavanderas.

En la calle de Embajadores, y por rivalidades del oficio, riñeron ayer tarde las lavanderas Antonia García García é Isabel Mayoral, sufriendo lesiones de alguna importancia á consecuencia de los mordiscos y arañazos que mutuamente se propinaron.

Una vez curadas en la Casa de Socorro, pasaron á la presencia judicial.

Herida de un tiro.

La verdulera Dominga Hernández, de cuarenta y ocho años, que regresaba de la Ciudad Lineal de vender sus mercancías, al pasar por el sitio denominado Cerro del Aire oyó una detonación de arma de fuego, y segundos después se sintió con un fuerte dolor en el brazo derecho.

Dejó en tierra la cesta donde guardaba los restos de las verduras y se examinó el brazo, viendo que la sangre manaba en abundancia por una herida que presentaba en el tercio superior del brazo.

Conducida á la Casa de Socorro sucursal del Congreso, fué curada por los médicos de guardia, apreciándole una herida de bala, calificada de grave.

Por más pesquisas que practicó la Guardia civil, no pudo descubrir al autor del disparo.

Dominga ingresó en el Hospital Provincial.

DESPUÉS DE LA TRAGEDIA

POR TELÉGRAFO

(DE NUESTRO SERVICIO EXCLUSIVO)

Entierro de Jouin.

PARÍS 29. 17.

El entierro del infortunado subjefe de Seguridad M. Jouin, muerto por el bandido Bonnot, se ha celebrado en medio de una afluencia considerable de público, en el que figuraban distinguidas personalidades.

El prefecto de la policía, M. Lepine, en un discurso, pidió la más enérgica represión para los criminales.

DE VALENCIA

Inauguración de un tranvía

POR TELÉGRAFO

(DE NUESTRO SERVICIO EXCLUSIVO)

La dimisión del alcalde. La sesión municipal.

VALENCIA 30.

Se ha inaugurado el tranvía eléctrico entre Valencia y Silla.

Los elementos de orden tienen inmejorables impresiones de que Canalejas no ha admitido la dimisión al alcalde de esta, señor Bermejo, que se halla en ésa, representando, en los momentos actuales, el triunfo de la coalición monárquica contra los republicanos.

El Ayuntamiento ha celebrado sesión. Se aprobó el dictamen relativo á la condonación de multas á la Compañía del alumbrado eléctrico.

Los concejales han tomado el asunto como suyo, protestando contra la aprobación.

El concejal conservador, Ibáñez Sánchez, pronunció un discurso que duró dos horas y que ha hecho polvo á los republicanos, demostrando que es justo y legal se condonen las multas á la Compañía, impuestas por faltas sólo imputables al Ayuntamiento.

El resto de la sesión fué tranquila.

Para evitar el abuso de la sesión anterior, que duró quince horas, la mayoría acordó prorrogar la sesión por hora y media, consiguiéndose que terminara la sesión á las nueve de la noche.

Los concejales monárquicos han visitado, separadamente, al gobernador, despidiéndose de él por marchar éste mañana á Madrid.

Mañana llegará el nuevo. Se le prepara un buen recibimiento.

Salón Navas

Hoy, á las cinco y media de la tarde, dará en el «Salón Navas», Fuencarral, 20 duplicado, un concierto el *virtuosso* del violín D. Celso Díaz.

Le acompañará el profesor Sr. Malé.

DE PORTUGAL

(DE NUESTRO SERVICIO EXCLUSIVO)

En el Parlamento.

LISBOA 29. 17.

Durante la sesión celebrada hoy en el Senado, se dió lectura de un telegrama enviado por el Congreso republicano de Braga saludando á la Asamblea en nombre del partido.

Protestaron algnos senadores contra el que se arrogara dicho Congreso la representación del partido republicano.

Seguidamente se acordó enviar con urgencia recado al ministro de Justicia para que compareciera ante el Senado, á fin de dar concretas explicaciones respecto á la cesión del palacio episcopal de Braga para la celebración del referido Congreso.

Mandó decir el ministro que por exigencias de sus servicios sólo podría acudir mañana á la Alta Cámara.

Un senador llamó luego la atención del ministro de Marina sobre la necesidad de velar por la seguridad de los pasajeros que embarquen en los puertos portugueses, emitiendo la idea de que se celebre una conferencia internacional, á fin de tomar medidas que eviten la repetición de catástrofes análogas á la ocurrida con el vapor *Titanic*.

Los conspiradores.

LISBOA 29. 20.

El periódico *O Novidades* publica un despacho procedente de Mousas, con fecha de hoy, diciendo que una pequeña guerrilla de conspiradores atacó el puesto de Aduanas de Ameixoeira, sobre la frontera portuguesa, internándose en España tan pronto como se vió perseguida.

Han quedado acuarteladas las tropas que forman la guarnición de Mousas.

Cotizaciones de Bolsas

29 DE ABRIL DE 1912

BOLSA DE MADRID	PRECE DENTE.	DE HOY
Fondos públicos.-Interior 4 0/0 cont.ª	84,75	84,60
Idem fin de mes	84,75	84,70
Idem fin próximo	85,00	84,95
Amortizable 4 0/0	94,15	93,90
Idem 5 0/0	101,70	101,70
Cédulas B. Hipot.ª de España 4 0/0	101,10	101,10
Oblig. municipales por Resultas 4 0/0	82,00	83,00
Id. 1908 liq. Deuda y Obras 4 1/2 0/0	87,00	00,00
Obligaciones.-C. E. M. Tracción 5 0/0	101,00	000,00
Casino de Madrid 5 0/0	101,00	000,00
Ferrocarril Valladolid á Ariza 5 0/0	105,00	000,00
Sociedad Eléctrica del Mediodía	89,00	00,00
Electricidad de Chamberí 5 0/0	75,00	00,00
Sdad. G. Azucarera de España 4 0/0	80,00	00,00
Unión Alcoholera Española 5 0/0	99,00	00,00
Acciones.-Banco Hispano-Americano	142,50	000,00
Idem de España	452,00	453,00
Idem Hipotecario de España	249,00	000,00
Idem de Castilla	88,00	00,00
Idem de Gijón	170,00	000,00
Idem Herrero	200,00	000,00
Idem Español de Crédito	120,00	000,00
Idem Español del Río de la Plata	470,00	470,00
Idem Central Mexicano	121,00	000,00
Unión Española de Explosivos	271,00	272,00
Compañía Arrendataria de Tabacos	285,00	284,50
S. G. Azucarera España. Preferentes	45,50	45,50
Idem. Ordinarias	16,25	00,00
Azufrera del Coto de Hellín	70,00	00,00
Sociedad Eléctricidad de Chamberí	25,00	00,00
Idem de íd. del Mediodía	24,00	000,00
Ferrocarril del Norte de España	495,00	495,00
Idem Madrid á Zaragoza y Alicante	487,00	487,00
Comp.ª Eléc. Madrileña de Tracción	93,00	00,00
Unión Resinera Española	88,00	00,00
Unión Alcoholera Española	86,00	00,00
Altos Hornos de Bilbao	297,00	000,00
Duro-Felguera (Socd. Metalúrgica)	35,00	00,00

CAMBIOS SOBRE PLAZAS EXTRANJERAS

París, 106,75; Londres, 26,94; Berlín, 132,25.

BOLSA DE BARCELONA

Interior fin de mes, 84,92; Amortizable 5 por 100, 101,65; Acciones ferrocarril Norte de España, 100,00 Idem Madrid á Zaragoza y Alicante, 97,80; Idem Orense á Vigo, 23,60.

BOLSA DE BILBAO

Interior 4 por 100, 101,90; Obligaciones Ayuntamiento, 96,40; Idem Junta puerto, 101,00; Acciones Banco de Bilbao, 324,00; Idem ferrocarriles Vascongados, 100,75; Idem Minera Villaodrid, 95,25; Idem Sociedad Industria y Comercio, 220,00; Idem Altos Hornos, 295,00.

BOLSA DE PARIS

Exterior español 4 por 100, 94,75; Renta francesa 3 por 100, 93,65; Acciones Riotinto, 1.985,00; Idem Banco Nacional de Méjico, 937,00; Idem Banco de Londres y Méjico, 556,00; Idem Banco Central Mejicano, 396,00; Idem Banco Español del Río de la Plata, 447,00; Idem ferrocarril Norte de España 466,00; Idem ferrocarril de Madrid á Zaragoza y Alicante, 457,00; Idem Crédit Lyonnais, 1.503,00; Idem Comp. Nat. d'Escpte, París, 938,00.

BOLSA DE LONDRES

Exterior español 4 por 100, 92,75; Consolidado inglés 2 1/2 por 100, 78,31; Renta alemana 3 por 100, 79,50; Brasil 1889 4 por 100, 86,87; Idem 1895 5 por 100, 101,00; Uruguay 3 1/2 por 100, 75,25; Mejicano 1899 5 por 100, 100,00; Plata en barras onza Stand 27,81; Cobre, 70,43.

BOLSA DE MEJICO

Acciones Banco Nacional de Méjico, 370,00; Idem Banco de Londres y Méjico, 221,00; Idem Banco Central Mejicano, 157,00; Idem Banco Oriental de Méjico, 138,00; Idem Descuento español, 109,00; Idem Banco Mercantil Monterrey, 127,00; Idem Banco Mercantil Veracruz, 148,00.

BOLSA DE BUENOS AIRES

Acciones Banco de la Provincia, 200,00; Bonos hipotecarios ídem íd. 6 por 100, 96,50.

BOLSA DE VALPARAISO

Acciones Banco de Chile, 226,00; Idem Banco Español de Chile, 146,00.

La temperatura

En Madrid, la máxima ha sido de 22 grados, y la mínima, de 8.

El barómetro marca 706 mm. Variable.

El cielo se presentó ayer menos cargado de nubes que en los días precedentes. El sol pudo lucir á ratos. Cayeron ligeros chubascos, y por la tarde sopló un airecillo tan frío, que nos creímos trasladados al invierno.

En el resto de la Península, la máxima de 20 grados, se registró en Alicante y Murcia, y la mínima, de cero, en Cuenca.

La condesa de Santiago

SU ENTIERRO

Ayer, á las once, se verificó el entierro de la condesa de Santiago, siendo conducidos los restos mortales al cementerio de la Sacramental de San Justo.

Presidieron el duelo el hijo político de la finada, marqués de Santillana, y su sobrino, hijo del conde de Fontao, D. Antonio Moreno.

De la distinguida concurrencia formaban parte los expresidentes del Consejo señores Maura, Moret y general Azcárraga; el ministro de Hacienda, Sr. Navarro Reverter; el expresidente del Congreso, D. Eduardo Dato; los exministros Sres. Sánchez Guerra y marqueses de Aguilar de Campóo y Figueras; el capitán general de Valencia, conde del Serrallo; el jefe superior de Palacio, marqués de la Torrecilla.

Los duques de Medinaceli, Santo Mauro, Torres, Zaragoza, Prim, Vistahermosa, Lécera y Santa Lucía; marqueses de Comillas, Grigny, Santa Cristina, Ibarra, Turia, Miravalles, Santa Cruz, Bolaños, Vega de Boecillo, Villatoya, Urquijo, Mina, Torrelaguna, Romana, Guadalmina, Sanfelices de Aragón, Ribera, Portago y Valdeiglesias; condes de la Mortera, Orgaz, Puerto, Revillagigedo, Agrela, Grove, Aguilar de Inestrillas, Sclafaní y Clavijo; vizcondes de Roda y Val de Erro; barón de Casa-Davalillos y muchos más.

Reciba la distinguida familia de la finada la expresión de nuestro pésame.

Marruecos

POR TELÉGRAFO

(DE NUESTRO SERVICIO EXCLUSIVO)

PARÍS 29.

Es probable que el día 8 de Mayo próximo el general Lyantey saldrá para Fez.

—La Agencia Havas publica la nota siguiente:

«La información abierta por M. Regnault, referente á los acontecimientos de Fez, demuestra que la rebelión de las tropas fué debida á la decisión tomada respecto al salario de las mismas, y al temor de tener que llevar la mochila.

La firma del Tratado del protectorado no fué una causa de los disturbios; suscitó entre el populacho emoción y hostilidad, pero esto último no hubiese creado un peligro sin la rebelión de las tropas.

No existe ningún indicio de maniobras extranjeras. La actitud del Sultán y la de sus visires están fuera del alcance de culaquiera sospecha.

Los acontecimientos demuestran que los judíos no fueron los instigadores de la rebelión.

No hubo organización en ésta y ningún síntoma permitió prevenirla.

Los ingenieros industriales

Como periódicamente vienen haciéndolo, se reunieron ayer, á las once, los alumnos de la Escuela Central de Ingenieros Industriales. Asistieron á la junta los representantes de la Escuela de Barcelona señores Igual, Vidal y Monrós, que se encuentran estos días al lado de sus compañeros de Madrid, cambiando impresiones, enterándose á fondo de las gestiones que viene realizando la Comisión de aquí y para afianzar, si con más fuerza cabe, los lazos de la estrecha unión que entre las tres Escuelas reina.

Los pocos alumnos que en la anterior reunión, á causa de no asistir á ella dejaron de firmar la instancia pidiendo suspensión de estudios, lo realizaron ayer.

Hecho por un alumno de la Comisión el resumen de los trabajos realizados desde la última entrevista, y hecha la presentación de los comisionados de Barcelona, tomó la palabra el Sr. Vidal, que dió cuenta de los llevados á cabo en Barcelona desde el comienzo de nuestra actitud, y expresando la satisfacción que todos debemos sentir por la unanimidad de criterio que en este asunto hemos demostrado y abogando por que esta unión de pensamiento y forma perdure siempre entre las tres Escuelas. El Sr. Girón dió las gracias por su visita á los representantes de nuestros compañeros y les indicó que á su regreso á la capital de Cataluña digan á aquella Escuela que los alumnos de Madrid siempre seguirán dispuestos á defender nuestros derechos, aunque sea á costa de grandes sacrificios, y puesto que tales disposiciones son idénticas en unos y otros, debemos continuar luchando con ese abrazo de unión que nos da la fuerza, ya que es tan ensalzado por quien conoce nuestras justísimas pretensiones.

Terminó la reunión en medio de la mayor cordialidad y entusiasmo, y en espera del informe, que pronto creemos emitirá el Instituto de Ingenieros civiles.

Madrid, 30 Abril de 1912.

LA COMISION

INFORMACION MILITAR

Hoy publica el "Diario Oficial".

Real orden anunciando una vacante de médico mayor en la plantilla de la Academia Médico-militar.

—Idem nombrando vicepresidente de la Comisión mixta de la Coruña al coronel de Infantería D. Miguel Castro.

—Idem concediendo ingreso en el Cuerpo de Intervención al oficial tercero de Intendencia D. Enrique Ventura Guadarrama.

Destinos.

Ha sido nombrado jefe de Veterinaria de la cuarta región el subinspector veterinario de segunda D. Pantaleón Sorella, y destinados al Estado Mayor Central y al ministerio de la Guerra, respectivamente, los de igual clase D. Pedro Sanz Caballero y D. Julián Rojas Gómez.

A la Intendencia militar de la primera región el mayor de Intendencia D. Fernando Fontán, y á la de Tenerife el del mismo empleo D. Francisco Martín.

Fallecimiento.

Ha fallecido en Palma de Mallorca el teniente coronel de ingenieros D. Fernando Fúster.

Visitas al ministro.

Han visitado al ministro de la Guerra los generales Malo, Garriga y Cebollino y el diputado á Cortes D. José Luis Torres.

Firma de Gracia y Justicia

S. M. el Rey ha firmado los siguientes Reales decretos:

Jubilando á D. Francisco del Aguila Burgos, magistrado de la Coruña.

—Nombrando magistrado de la Coruña á D. Ricardo Pavón y Rosales.

—Trasladando á magistrado de la Audiencia de Oviedo á D. Manuel Dacal y Ambrosio.

—Promoviendo á fiscal de la Audiencia de Teruel á D. Ricardo Cobos y Sánchez.

—Promoviendo á magistrado de la Audiencia de Pamplona á D. Pedro Martínez Muñoz.

—Nombrando magistrado de la Audiencia de Segovia á D. Eladio Arnáiz de la Bodega.

—Idem teniente fiscal de la Audiencia de Valladolid á D. Andrés Pérez Nisarre.

—Idem magistrado de la Audiencia de Pontevedra á D. Indalecio Fernández López.

—Idem magistrado de la Audiencia de Bilbao á D. Euquerio Lueña y Heredia.

—Idem presidente de Sección de la Audiencia de Cádiz á D. Manuel Polo y Pérez.

—Indultando á Sofía Ortega Fernández del resto de la pena que le impuso la Audiencia de Palencia.

—Promoviendo á canónigo de Tarragona á D. Ramón Sensada, que lo era de Solsona.

—Idem á deán de Barcelona á D. Jaime Almera y Comas, canónigo de la misma.

—Idem á deán de Teruel á D. Antonio Buy y Galoc, arcipreste de la misma.

—Trasladando á arcipreste de Cartagena á D. Francisco Hernández, arcediano de Tarazona.

OPOSICIONES

Registros.

Ayer fueron aprobados los siguientes opositores:

D. Salvador Rivero Pastor (núm. 201), con 314 puntos, y D. Jesús Requejo San Román (núm. 203), con 408.

Para hoy, á las tres de la tarde, están citados en segunda convocatoria desde el núm. 204 al 220.

Judicatura.

Ayer aprobaron el primer ejercicio los siguientes opositores:

D. Francisco López Valle (núm. 534), con 8,85 puntos; D. Ricardo Alcaide Díez (número 535), con 5; D. Juan Clemente Gonzalvo Balled (núm. 537), con 19,12; D. Luis Jiménez Clavería (núm. 539), con 18,62; D. Pedro Moreu Gisbert (núm. 541), con 4,37; don Federico Boudín Ruiz (núm. 543), con 13,87; D. Ramón de Cozar y Vargas de Zúñiga (núm. 544), con 18,44; D. José Carrillo Guerrero (núm. 545), con 4; D. Pedro Navarro Rodríguez (núm. 548), con 16,37; don José Luis Pintado Aviñón (núm. 349, con 2.

Para mañana, á las tres de la tarde, están convocados desde el núm. 550 al 605.

✚

Próximo á terminar el primer llamamiento, la Junta calificadora ha acordado hacer saber á los opositores que hayan actuado en él que el segundo comenzará en el siguiente día hábil de los señalados por el Tribunal para la práctica de los ejercicios, advirtiéndose que el que no se presente decaerá de su derecho, sea cualquiera la causa que lo motive.

El Congreso de ciencias administrativas

En la Academia de Jurisprudencia se reunió ayer tarde el Comité organizador del próximo Congreso de Ciencias administrativas.

Después de tomar posesión los vocales últimamente nombrados, se acordó que el Congreso se celebre en Madrid en Mayo de 1914.

Suplicamos á los señores suscriptores de provincias y extranjero que al hacer las renovaciones ó reclamaciones tengan la bondad de acompañar una de las fajas con que reciben EL DEBATE.

Imprenta y estereotipia de EL DEBATE
2, PASAJE DE LA ALHAMBRA, 2

Religiosas

Santos y cultos de hoy.

Santa Catalina de Sena, virgen; Santa Sofía, virgen y mártir; Santos Mariano, Eutropio, Santiago, Lorenzo, Afrodisio, Pedro, Luis y Máximo, mártires, y Santos Severo y Donato, obispos y confesores.

✚

Se gana el Jubileo de Cuarenta Horas en las Monjas de Santa Catalina (Mesón de Paredes, 59), y habrá fiesta solemne, á las diez, á su titular, y por la tarde, á las seis, termina la novena, siendo orador D. Rafael Sanz; se hará procesión de reserva.

En San Ginés, por la tarde, á las seis, empieza el ejercicio del Mes de María.

En la Iglesia Pontificia, ídem, á las seis y media.

En San Marcos, ídem, á las siete.

En el Cristo de la Salud, por la tarde, á las seis, sigue la novena al titular; predicará don Manuel Rubio Cercas.

En la iglesia de María Reparadora (calle de Fomento), ídem íd., á las cinco, á su titular; padre Diego Quiroga.

En Portugueses, culto á San Antonio.

En Jesús sigue la devoción de los Trece Martes á San Antonio, y se hará el ejercicio á las seis y media y á las diez y media, y por la tarde, á las seis.

En la Iglesia Pontificia y San Andrés, á las ocho, misa de Comunión, y á continuación el ejercicio.

En Góngora, á las nueve, y en San Ildefonso, á las diez.

En San Luis, al anochecer.

La misa y oficio son de San Pedro de Verona.

Visita de la Corte de María. Nuestra Señora de los Angeles en su parroquia, Cañizares y Escuela Pía de San Fernando, ó de las Tribulaciones en las Carboneras.

Espíritu Santo: Adoración Nocturna.

Turno: San Pascual Bailón.

✚

En la iglesia de San Pascual celebra la Comunidad de Religiosas de su advocación (Adoradores perpetuos del Santísimo Sacramento) solemne novena en honor de su titular.

Dará principio el día 9 de Mayo, para terminar el 17 del mismo propio del Santo.

Por las tardes, á las cinco, se rezará la estación y el santo rosario; seguirá el sermón; después, la novena, un moteto al Santísimo, salmo «Credidi» y reserva, y por último, Gozos y el responso en el altar del Santo.

Predicará todas las tardes el reverendo padre Esteban Blanco, franciscano.

✚

En el Oratorio de San José y de San Luis.

La Adoración Nocturna de Señoras celebrará con gran solemnidad los cultos á Jesús Sacramentado, consistentes en rosario, sermón y procesión con el Santísimo, el jueves 2 de Mayo próximo, á las seis de la tarde.

Todos los días se celebra el Santo Sacrificio de la Misa á las siete, nueve y doce de la mañana.

También se celebrará solemne Mes de María todos los días de Mayo, á las cinco y media de la tarde, con exposición de Su Divina Majestad y sermón los lunes, jueves y sábados.

Un coro de señoritas dedicará sus cantos á la Santísima Virgen.

✚

En el suntuoso templo de San Fermín de los Navarros ha terminado el solemnísimo novenario dedicado al glorioso Patriarca San José.

Imposible describir la grandiosidad que ha revestido la función de despedida. Profusión de flores y luces, artísticamente distribuídas; escogida orquesta y privilegiadas voces, numerosa y selecta concurrencia; todo ha contribuído á dar al templo un aspecto tan bello, que parecía la antesala de la Gloria.

Mas lo verdaderamente imposible es manifestar, es ponderar la arrebatadora elocuencia del cultísimo y humildísimo franciscano padre Bernardino, que en períodos majestuosos y sublimes ha arrebatado á sus oyentes, brotando de sus labios, como cascadas de diamantes, las verdades evangélicas.

A la vez que el padre Bernardino se apodera del corazón con su palabra fácil, castiza y galana, derrama torrentes de luz sobre las inteligencias con sus irrefutables argumentos.

Gran acierto ha tenido la Hermandad Josefina para elegir predicador, que tan soberanamente ha sabido cantar las glorias del esposo de la Inmaculada.

Plegue á Dios que no sea la última vez que tengamos la dicha de oir á este insigne hijo de San Francisco.

Tengo entendido que al padre Bernardino le han encargado un novenario en San Antonio de los Alemanes.

Si así es, le doy la enhorabuena á la Junta por su elección y me alegro infinito de volver á saborear de nuevo la grandilocuencia de ese ilustre orador, honra de la ínclita Orden franciscana.—M. M.

(Este periódico se publica con censura eclesiástica.)

BOLSA DEL TRABAJO

DEL CENTRO POPULAR CATOLICO DE LA INMACULADA (Atocha, 18).

Solicitan trabajo.

Albañiles.—Oficiales, 2; Ayudantes, 6; Peones de mano, 6; Idem sueltos, 14.

Pintores.—Oficial, 1; Ayudantes, 3; Aprendiz, 1.

COLEGIO
Academia Central
1.ª y 2.ª enseñanza, Idiomas, contabilidad, taquigrafía, preparaciones, etc. Cruz, 30.

MUÑOZ, Talleres Mecánicos.
Hartzenbusch, 12. Repárase toda clase de maquinaria.

PRIMERA COMUNIÓN
Coronas, velos, bolsas y lazos. Exposición últimas novedades. Suc. Jesualda Prieto. Plaza del Progreso, 16.

NOVIAS
antes de casarse, ved las alcobas, comedores, despachos y gabinetes, á precios muy económicos, en los grandes almacenes de la calle de la PAZ, 15, antigua casa Felipa.

PARA LA PRIMERA COMUNIÓN
Devocionarios.—Selecto surtido de libritos de mucha novedad, especiales para comunión, en encuadernaciones y á precios que se deseen.
Recordatorios.—Inmenso y variado surtido en estampas de las mejores fábricas extranjeras. Modelos nuevos, hechos exclusivamente para esta casa, con exquisita finura y delicado gusto artístico.
Rosarios, blancos, de nacar; **Capillitas** y otros muchos objetos de capricho, propios para recuerdo de tan solemne acto.
Librería Religiosa de Enrique Hernández
Calle de la Paz, 6, apartado 388.—MADRID

Omnibus á las estaciones
Por un servicio para una sola familia y un solo domicilio hasta seis personas y 160 kilogramos de equipaje, á las estaciones del Norte y Mediodía ó viceversa, tres pesetas.

AVISO
Interesa á los que viajan no confundir el despacho que tiene establecido esta Casa en la calle de Alcalá, núm. 18, Sr. Garrouste, con el despacho de las Compañías, por encontrarse grandes ventajas en el servicio.
Avisos: Alcalá, 18.—Teléfono 2.833.

AMPLIACIONES GRATIS
Toda persona que mande un retrato, se le regala una magnífica ampliación, lo mismo de provincias. Fábrica de marcos y espejos. VIUDA DE GOYA. 7, DESENGAÑO, 7. Teléfono 3.357.—Talleres: Travesía de la Ballesta.

Gran Relojería de París
FUENCARRAL, 59, MADRID

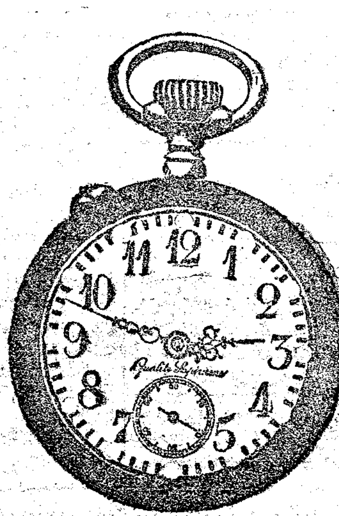

EL FANTÁSTICO
¡GRAN NOVEDAD!

Llamamos la atención sobre este nuevo reloj, que seguramente será apreciado por todos los que sus ocupaciones les exige saber la hora fija de noche, lo cual se consigue con el mismo sin necesidad de recurrir á cerillas, etc.
Este nuevo reloj tiene en su esfera y manillas una composición RADIUM.—Radium, materia mineral descubierta hace algunos años y que hoy vale 20 millones el kilo aproximadamente, y después de muchos esfuerzos y trabajos se ha podido conseguir aplicarlo, en íntima cantidad, sobre las horas y manillas, que permiten ver perfectamente las horas de noche. Ver este reloj en la obscuridad es verdaderamente una maravilla.

Gran facilidad da la Casa á los señores sacerdotes para adquirir este reloj.

	Ptas.
En caja niquel con buena máquina garantizada, caja moda extraplano	25
Idem, máquina extra, áncora, rubíes	35
En caja de plata con máquina extra de áncora, 15 rubíes, decoración artística ó mate	40

En 5, 6 y 8 plazos, respectivamente.
Al contado se hace una rebaja de un 10 por 100.
Se mandan por correo certificados con aumento de 1,50 ptas.

El Emporio de Ventas
Rogamos á las familias de provincias que llegan á Madrid, visiten nuestra nueva Exposición de Muebles y objetos Decorativos. Los hay de todos los gustos y variedad de precios. Si os váis á casar no dudéis un momento en alhajar vuestras casas con los cien mil objetos que os ofrecemos, á la base de una baratura inconcebible. Vedlo y os convenceréis de esta verdad.
LEGANITOS, 35.—Sucursal: REYES, 29.
Teléfono 1.942.

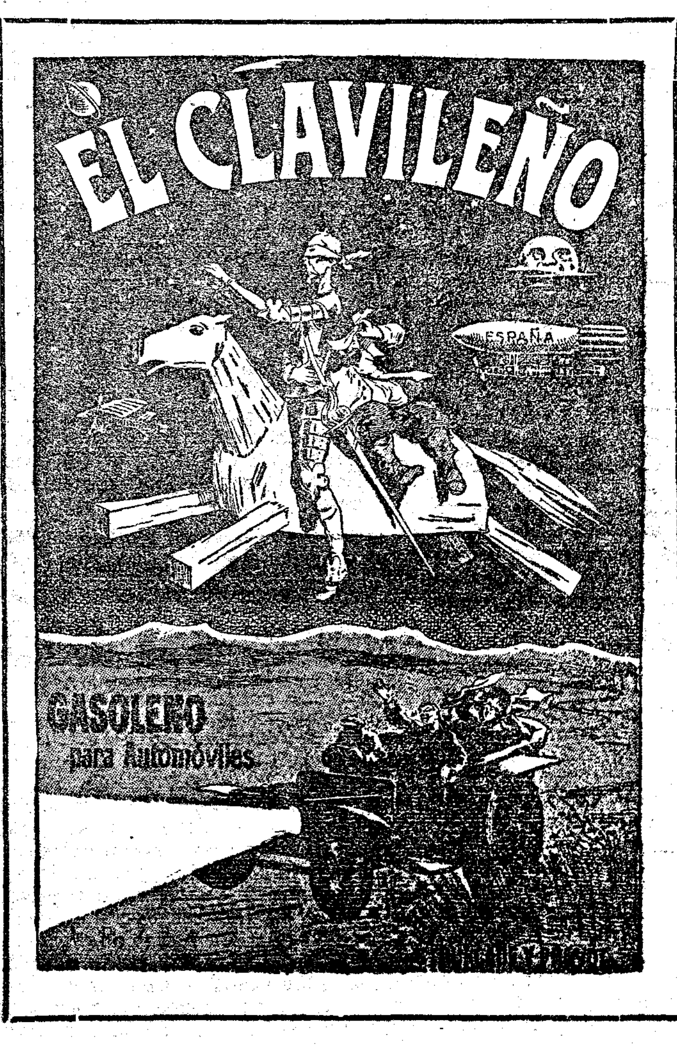

Esta esencia especialísima para automóviles, sin que ninguna otra la supere, se halla de venta en todos los *garages* en bidones de cinco y nueve litros. Prefiérase este último envase por su menor peso, por su mayor baratura y porque, dada su forma plana, se acomoda mejor en el coche. Todos los bidones llevan el precinto con la indicación CLAVILEÑO y las iniciales de la casa Fourcade y Provót. Deberán desconfiar los compradores de los bidones que no conserven intacto este precinto.
Oficinas: FERNANFLOR, 6, pral.

ACREDITADOS TALLERES del escultor
VICENTE TENA
Imágenes, Altares y toda clase de carpintería religiosa. Actividad demostrada en los múltiples encargos, debido al numeroso é instruído personal.
Para la correspondencia: VICENTE TENA, escultor, Valencia.

Fábrica de postales
La primera y más importante de España. Ediciones en brillo y platino propias y de encargo.
PRECIOS SIN COMPETENCIA
Postales y ampliaciones religiosas y de D. Jaime.
JESÚS Y MARÍA, 6

Con 30 por 100
de economía vendemos bonitos objetos en plata y en oro para regalos.
Medallas religiosas en oro y plata de ley. Relojes para bolsillo desde 5 ptas.
JOYERÍA Y RELOJERÍA
LOPEZ HERMANOS
13, MONTERA, 13
SE COMPRA ORO, PLATA Y PLATINO

Gran fábrica de MUEBLES
de junco esmaltado, y junco médula, propios para casinos, jardines, patios, terrazas, etc.
NUEVOS EN MADRID
VERGARA, 1.-Frente al Real.

Almacén de tejidos
Sevilla, 16 Popelines estampados de Alsacia y Suiza. Géneros blancos. Medias, muselinas y malla, marca Victoria. Lanería, bordados, puntillas. Crepés y rasos hilo, para mantelerías.

EL GLOBULO ROJO
El linfatismo, anemia, debilidad general, raquitismo y cuantas enfermedades procedan de sangre viciada, se curan con este poderoso tónico reconstituyente á base de hierro.
Venta en farmacias y droguerías, á pesetas 5 el frasco.

Antinervioso Howard
Ó TONICIDAD DEL SISTEMA NERVIOSO
¡¡Neurasténicos!! ¡Nerviosos! No olvidar que existe este ***Antinervioso*** de preparación científica tan esmerada, conocida y fácil de tomar como no hay otro medicamento, Os curará.
Rechácese toda caja que no sea de lata y carezca del nombre de sus depositarios: ***Pérez, Martín y Compañía.***
Venta en farmacias y droguerías, á 4 pesetas caja.

PASTILLAS CRESPO DE MENTOL Y COCAINA
La enorme molestia que ocasiona la ***tos*** se evita tomando estas pastillas sin rival, y sólo desconociendo sus positivos efectos por no haberlas probado, explica haya quien no las use.
Son tan agradables al paladar como una golosina. Tienen la inmensa ventaja de carecer de opio y sus compuestos; no ensucian el estómago; quitan la inflamación de las mucosas y las desinfectan.
Sólo dos pastillas atenúan la tos; usadas con constancia, la hacen desaparecer.
Venta en farmacias y droguerías, á pesetas 1,50 caja.
Depositarios por mayor de estos preparados: PEREZ, MARTÍN Y COMPAÑÍA, Alcalá, 9, Madrid.

PANACEA ESTOMACAL "LAS HERAS"
Curación radical de todas las enfermedades del estómago por antiguas ó inveteradas que sean.
Esta preparación está elaborada con pepsina, pancreatina, diastasa, bismono, ruibarbo y condurango.
BOTELLA, 5 PESETAS
De venta en MADRID, Victoria, 8.

Juan Carrara é Hijos
CALLE REAL, GIBRALTAR
Agencia de vapores trasatlánticos
para el Brasil y la Argentina
PROXIMA SALIDA (Salvo modificación) PARA SANTOS Y BUENOS AIRES
Los siguientes grandiosos paquetes italianos á doble hélice,
"BOLOGNA"
saldrá el día 7 de Mayo.
"GARIVALDI"
saldrá el día 24 de Mayo.
Trato inmejorable, alumbrado eléctrico, pan y carne fresca y vino todo el viaje. Comida abundantísima, médico, medicinas y enfermería, gratis. Telégrafo Marconi. No se necesita documento alguno para el embarque, exceptuando la cédula personal.
Para carga, pasaje ó más informes, acúdase á Juan Carrara é Hijos, Calle Real.—GIBRALTAR.
Informes detallados por Correo á quien los solicite.

LOS ESCUDOS DE NAVARRA
A. Collado y L. Munugarren, SASTRES
Socios del Centro de la Inmacalada.
Calle de Espoz y Mina, núm. 13, principal.
Se hacen trajes para señora, caballero y niño.—Libreas, Uniformes diplomáticos, civiles y militares.

LA ÚNICA CASA
QUE TIENE TODAS LAS MARCAS DE LAMPARAS DE FILAMENTO metálico, es el Gran Depósito de Aparatos para luz eléctrica
Pez, 24 (Esquina á la calle del Marqués de Santa Ana).

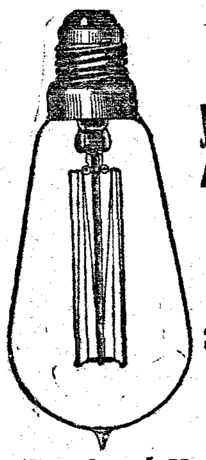

Material PARA **INSTALACIONES DE LUZ Y TIMBRES**
MULTITUD DE ARTÍCULOS PARA **REGALO**
QUINQUÉS y lámparas para petróleo.
Pililias para agua bendita
DESCUENTOS á Corporaciones y Comunidades Religiosas
PEZ, 24 DUPLICADO (Esquina á Marqués de Santa Ana).
TELÉFONO 3.809.—MADRID

FÁBRICA Y ALMACENES DE BRONCE
PRIMERA CASA EN ESPAÑA
ESPECIALIDAD EN ARTICULOS PARA EL CULTO DIVINO
Candeleros, candelabros, lámparas, luminarias, arañas, custodias, cálices, copones, patenas, ciriales, atriles, sacras, tabernáculos, balaustradas para coros y presbiterios, etcétera, etc.
Imágenes de talla, cartón piedra y pasta madera.
Braseros, copas, tarimas y toda clase de artículos en latón y bronce, niquelados y plateados.
Especialidad en bastones, soportes y alzapaños, siguiendo la última moda de las artes decorativas domésticas.
Especialidad en artículos de fontanería.
Se dora, platea y niquela á precios muy económicos.
Exportación á provincias.
Ventas al comercio, por mayor.—Se remite catálogo ilustrado gratis.
Fabricación sobre proyectos ó dibujos.
Hijos de M. de Igartua.
ANTIGUO DEPÓSITO DE SAN JUAN DE ALCARAZ

FÁBRICA	MADRID	ALMACENES
Calle de las Delicias, núm. 20	Teléfono núm. 1.034	Atocha, núm. 65 (frente al Hotel de Ventas)

¡NO MAS PURGAS!
Con los "Supositorios Victoria" á la glicerina solidificada se destierra el estreñimiento. Caja, 1,50.
Victoria, 8.-Madrid

COMPRO
perlas, oro, plata, platino, piedras finas, encajes, abanicos; pago bien; ver y creer. Fuencarral, 29, frente á Infantas.

Ornamentos de iglesia
GARCIA MUSTIELES
84, Mayor, 84
Surtido especial en toda clase de artículos para el culto divino.
PIDANSE CATALOGOS Y MUESTRAS

AVISO
Para anuncios y suscripciones, en la Administración de este periódico, Barquillo, 4 y 6.

ACEITE DE RICINO
Purísimo, sin sabor, A. Coipel, frasco de una onza, 50 céntimos. Barquillo, 1, Farmacia, Madrid.

✝

Se reciben esquelas de defunción y aniversario, en la imprenta de este diario, hasta las dos de la madrugada.

ANUNCIOS
MONTERA, 19, pral.

ESPECTACULOS

PARA HOY

PRINCESA.—A las 9.—Compañía francesa Le-Bargy.—4.ª y última de abono y despedida de la compañía.—Cyrano de Bergerac.

A las 4 y 1|2.—Compañía Guerrero-Mendoza.—Malvaloca y La forastera.

COMEDIA.—Compañía italiana.—A las 9.—7.ª del turno blanco.—Un curioso accidente y Casa de Vendere.

LARA.—A las 9.—Prueba de las mujeres (doble).—A las 10 y 1|2.—Flor de los Pazos (2 actos) y La Goya (doble).

A las 6 y 1|2.—Flor de los Pazos (2 actos) y La Goya (doble).

CERVANTES.—A las 7.—La mar salada (2 actos, doble).—A las 10.—Los hijos del Sol Naciente (3 actos y un epílogo, especial).

PARISH.—A las 9.—El afamado metamorfista-bufón-parodista Jennings Bay, en sus nuevas creaciones, El aeroplano cautivo, Los tripolitanos Los Tabas y toda la compañía de circo y variétés que dirige William Parish.

COMICO.—A las 6 y 1|2.—El refajo amarillo (2 actos, doble).—A las 10 y 1|2.—Arsenio Lupin, ladrón de guante blanco (3 actos, doble).

COLISEO IMPERIAL.—(Concepción Jerónima, 8).—A las 4 1|2 y 8 1|2.—Películas.—A las 5 y 1|2.—Música popular.—A las 6 y 1|2.—Mancha que limpia (especial).—A las 9 y 1|4.—Lanceros.—A las 10 y 1|4.—Tierra baja (especial).

LATINA.—Cinematógrafo modelo.—Secciones completas á las 4 y 1|2 de la tarde y 8 y 1|2 de la noche. Estreno de la sensacional película «Entre el humo y el fuego». Exitos extraordinarios de «La mentira fatal» y «El enigma de su vida», exclusiva de este teatro.

BENAVENTE.—De 5 á 12 y 1|4.—Sección continua de cinematógrafo.—Todos los días estrenos.

PRINCIPE ALFONSO.—Ideal cinema.—Sección continua de 4 1|2 á 12 1|2.—Nuevos programas todos los días. Jueves y domingos, matinée infantil con regalos. Exitos: «¿Quién ha robado el millón?» y «La noche del pastor».

SALON REGIO.—Cinematógrafo artístico para familias.—Teatro de las novedades cinematográficas.—Todos los días, estrenos; los jueves matinées con regalos; los viernes moda.—Los niños gratis; sección continua de 4 á 12.

ESTANQUE GRANDE DEL RETIRO.—Todos los días de 1 á 6, grandes atracciones. Entrada libre.

RECREO SALAMANCA.—(Skating-Rink).—28, Villanueva, 28; teléfono 3.677.—Abierto todos los días de 10 á 1 y de 3 á 8.—Martes y viernes, moda.—Miércoles y sábados á las 7, y domingos á las 12 y 1|2 carreras de cintas con bonitos premios.—Desde las 6 de la tarde escogidas secciones de cinematógrafo.

FRONTON CENTRAL.—A las 4.—Primer partido, á 50 tantos.—Iturarte y Machín (rojos), contra Olaudio y Alberdi (azules).—Segundo, á 50 tantos.—Vicandi y Guerrita (rojos), contra Cecilio y Millán (azules).