SEGUNDA ÉPOCA

FRANQUEO CONCERTADO

EL DEBATE

MADRID NÚM. 162 AÑO II — Apartado N.º 466 — Viernes 12 de Abril de 1912 — Teléfono N.º 365 — Redacción y Administración: BARQUILLO, 4 y 6

De política extranjera

EL "HOME RULE"

Ayer presentó el Gobierno inglés á la Cámara de los Comunes el proyecto de ley concediendo la autonomía á Irlanda.

La historia de esta isla pudiera reducirse á su aspiración á sacudir el yugo protestante y masónico que á todo trance, con odio implacable, se le ha querido imponer siempre desde Londres. Sus pasadas sublevaciones, como la del conde de Tyrona (1599), apoyada por España, para lograr su independencia; sus levantamientos en tiempos de Jacobo I y de Carlos I; sus actos todos, han obedecido al amor á su liberad, á querer salir de la opresión que aniquilaba su vida.

Pueblo esencialmente católico, confesando heroicamente su fe y rechazando virilmente el protestantismo, constituye un vivo ejemplo para todos los que igual religión profesan.

En la *Vie d'O'Oconnell*, escrita por Nemours-Godré, se mencionan las tiránicas leyes penales dictadas contra los irlandeses católicos. Apoderarse de las conciencias valiéndose de todos los medios es la característica de aquellas crueles disposiciones. Quien fuera papista ó profesara la religión católica, carecía de los derechos que tenían los protestantes, y se le amenazaba con las penas de muerte, destierro, confiscación y pérdida de la patria potestad. Ante esta persecución, dijo William Parsons, juez jefe de la isla, que «no se encontraría un solo católico en toda Irlanda».

Pero los hijos de la tierra de San Patricio, avivados por una fe ardiente, no se sometieron, y, luchando, supieron defender lo que les pertenecía. La *Asociación católica surgió* poderosa, teniendo á su frente al insigne Daniel O'Connell. Aquel movimiento asustó al Gobierno, y desde entonces comenzó paso á paso á abrirse el camino de las reivindicaciones para Irlanda. No realizó ésta una obra de un día, sino que fué constante, obedeciendo á la consigna del hombre á quien Irlanda deberá su libertad. O'Connell decía: «No hoy; mañana, siempre, es preciso luchar y nunca ceder.»

Por obedecer este mandato fueron aboliéndose muchos de los vejámenes de que eran víctimas los buenos irlandeses, concediéndoseles al fin en 1829, por indicación de Wellington y Peel, el *bill* de emancipación.

Irlanda no se contentó con esto, pues consciente de sus derechos, comprendió que aún tenía que reclamar enérgica y tenazmente muchos que aún se le desconocían.

Tan noble actitud hizo ver á Gladstone que los paliativos materiales no la tranquilizarían mientras que oficialmente no se reconociera á la Iglesia católica y que no se le devolvieran los medios necesarios para su existencia. De ahí el *bill* por él presentado en 1869, por el que se hacía admitir, «implícitamente al menos, la preponderancia de la Iglesia».

Ernest Lemonon ha publicado un libro con el título *L'Europe et la politique britanique*, y allí se estudian los distintos *bills* dados por Gladstone para mejorar la situación de Irlanda en lo que afectaba á la propiedad territorial; pero todo ello, sin embargo, no podía satisfacerle por completo.

✦

Es en 1876 cuando se organizó el partido del «home rule», que aspiraba á la completa autonomía parlamentaria y administrativa de la isla.

Cuando en 1886 Gladstone ocupó el Poder por tercera vez, presentó á la Cámara de los Comunes un proyecto de ley estableciendo en Dublín un Parlamento independiente, compuesto de dos Cámaras, ante las que serían responsables los ministros, que pertenecerían á Irlanda. La disidencia de Chamberlain, que vió en aquella reforma un ataque á la unidad inglesa, hizo fracasar el *bill*.

Las elecciones de 1892 dieron á Gladstone, con una mayoría de 40 votos, las riendas del Gobierno, y el *leader* liberal reprodujo el proyecto de autonomía, que votaron los comunes, pero que rechazaron los pares con su veto. A esto siguió la dimisión del Gabinete; sobrevino después el triunfo de los conservadores en las elecciones celebradas en 1895 y 1900; murió Gladstone, y acaeció la guerra del Transvaal, factores todos que alejaban la esperanza de obtener el «home rule».

✦

«Las dificultades de Inglaterra son las ocasiones para Irlanda», había dicho O'Connell, y, en efecto, el partido nacionalista irlandés, comprendiendo que el derecho del veto, poseído por la Cámara de los lores, imposibilitaría la consecución de sus deseos, ofreció á Asquith su apoyo si se lograban éstos.

La crisis constitucional inglesa que acaba de tener lugar hacía necesaria á Asquith, para seguir gobernando, la ayuda del grupo nacionalista irlandés, y por ello, á cambio de su voto á favor del presupuesto, accedió á lo que le demandaba, y él mismo prometió al *Labour Party* leyes sociales si éste aceptaba el proyecto del «home rule».

El Gabinete de Londres, presentándole, hace la apología de la constancia, de la lucha, del asiduo trabajo, que inspiran siempre la simpatía cuando se consagran, como en esta ocasión, á una noble y levantada idea.

ANDRES DE MONTALVO

EN CUARTA PLANA

NICOLÁS NICKLEBY

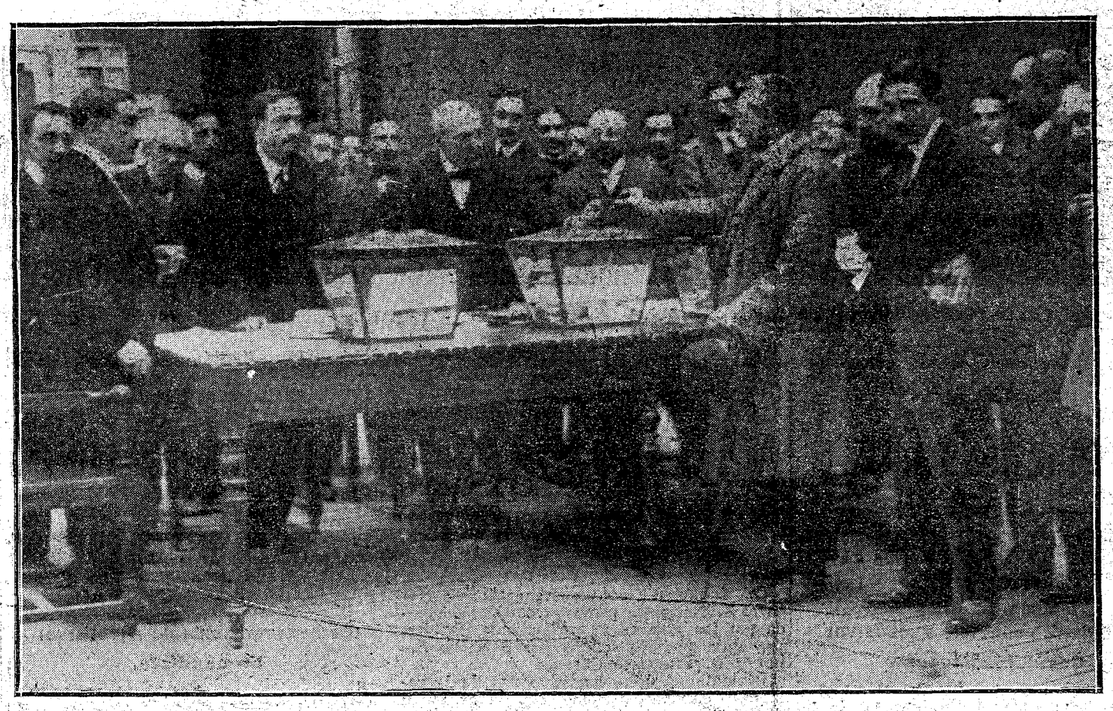

EN LA EXPOSICIÓN DE BELLAS ARTES.—Votación para la elección de Jurado ante el Comisario Regio Sr. Saint-Aubin.

DE MI CARTERA

LA "PLANCHA" DEL PRESIDENTE

Gobernantes en paños menores.

Conoces el «suceso», lector, y huelga que el cronista añada una tilde á los completísimos relatos de toda la Prensa.

El ridículo más espantoso pone en la figura, no muy apuesta, del presidente un perfil grotesco de gran fuerza cómica.

D. José, como de costumbre, ligero, inquieto, falto de aplomo, irreflexivo y parlanchín, hubo de largarles á los periodistas un notición: la muerte de Su Santidad Pío X. Un telegrama de una familia que reside en Roma participando á los suyos la triste noticia del fallecimiento de uno de sus miembros, decía de este modo.

«Papá ha muerto.»...

Telegráficamente, las palabras no se acentúan; de aquí que donde decía «papá» D. Bernardo Sagasta leyese Papa, comunicándoselo á Canalejas, que á su vez, dando de lado á toda comprobación, hubo de transmitírselo á los representantes de la Prensa.

El revuelo fué enorme; los «rotativos» llevaron la triste nueva á conocimiento del público por medio de sus transparentes... Desde luego que á las pocas horas el «canard» del presidente quedaba desmentido, y Canalejas, una vez más, hacía en la plaza pública una pirueta del todo incompatible con la sensatez y la seriedad y la cordura que son elementales en un jefe de Gobierno, en un consejero de la Corona, en un político que pretende ostentar sin vilipendio esa alta representación del Poder. El señor Canalejas ha convertido la política española en un negocijante «cine» de á «perra gorda» la entrada, ofreciéndonos á diario un «número» cómico y unas películas deshilarantes, que «se cambian todos los días»... Esta vez el «numerito» lo ha hecho D. José con un éxito de risa formidable, muy bien «secundado» por el director general de Comunicaciones, una especie de Carreras sin contrata. A Leonard Parish, el excelente director del circo de Price, le ha salido un tremendo competidor. Frente á las notabilidades que él contrata, á precio de oro, Canalejas brinda al público su circo democrático, donde se nos ofrecen prodigiosos malabaristas, estupendos equilibristas, payasos sin rival y el propio D. José haciendo en el alambre de sus ideas, con el abanico de su programa y las mallas de sus convicciones, unos ejercicios que interrumpe á cada momento un batacazo y una carcajada del buen público.

—¡Adelante, caballeros! ¡Pasen..., vayan pasando! ¡Aquí se hace «de todo», menos gobernar, que es una cosa muy pesada y muy molesta!... ¡Aquí se come, se bebe y se fuma! ¡De aquí no nos vamos, aunque nos piquen!... ¡Aquí se reirán ustedes mucho, aunque no coman ni puedan vivir con tanto impuesto y tanta socaliña!... ¡Entren..., que va á comenzar la sesión! ¡Entren á ver un Gobierno con letra de García Alvarez y música de Calleja!...

Y D. José termina esta perorata echándose á un lado el sombrero de copa, introduciendo los pulgares en la bocamanga del chaleco y diciéndole á la gente, al mismo tiempo que guiña un ojo con aire picarón:

—¡Caballeros!... ¡«Sonríanse» ustedes del «fresco» de Goya!...

¡Es verdad!... Hay que sonreirse.

FERNANDO DE URQUIJO

CHILE

(DE NUESTRO SERVICIO EXCLUSIVO)

Una cosa poco clara.

SANTIAGO DE CHILE 10.

Denunciada por el comandante del parque de armas y municiones del Ejército la mala calidad de las piezas de cambio para fusiles adquiridos en Europa, los periódicos pidieron con energía se abriera en el acto una información para depurar las responsabilidades.

El ministro de la Guerra ha declarado hoy en la Cámara de diputados que de lo averiguado y comprobado por una conferencia de todos los generales del Ejército resulta: primero, que la Comisión de recepción chilena que está en Europa ha obrado con corrección, y segundo, que la calidad de dichas piezas es buena.

El Senado, financiero.

SANTIAGO DE CHILE 11.

El Senado ha celebrado sesión secreta para discutir el proyecto de emisión de 30 millones en billetes fiscales al tipo de 12 peniques oro.

La emisión ha sido denegada por la alta Cámara, por doce votos contra nueve en pro.

DE LONDRES

PREDICCIONES DE TOM MANN

En la Cámara de los Comunes.

Mientras los mineros empiezan á volver al trabajo, oigamos lo que dicen los jefes y nos daremos cuenta exacta de la situación.

Tom Mann, en libertad desde hace días bajo fianza, decía anteayer en la Cámara de los Comunes á un diputado que los mineros habían cometido un grave error inicial al dar á conocer tan anticipadamente su intención de declararse en huelga, y que no creía que volviera á cometerse semejante error.

«En estas cosas hay que obrar con rapidez», decía, añadiendo: «Yo no he estado ocioso durante mi encierro en la prisión de Sanfoord, donde he escrito un artículo acerca del sindicalismo, que se publicará mañana. Los empleados de la prisión dudaban si se me permitiría escribir y consultaron á la Dirección; el resultado fué que recibí permiso, sometido, claro está, á la inspección de lo que escribiera. Así es que el original de mi artículo ha ido á las cajas en papel timbrado con la corona real.

No es fácil predecir dónde aparecerá el próximo conflicto en el mundo del trabajo, pero estamos trabajando activamente en popularizar y dar á conocer nuestro gran proyecto con respecto á la gente de mar. Cuando estemos prontos, entonces...», y Tom Mann hizo, extendiendo las manos, un gesto significativo.

«En el mundo de los ferrocarriles—continuó—estamos enteramente preparados, en lo que toca á Liverpool y Manchester al menos, á todo evento, aunque no es posible decir lo que sucederá. Pero el año actual, según yo creo, estará lleno de perturbaciones en el mundo del trabajo, porque los trabajadores ya no se apaciguarán.»

Hartshorn, el leader más extremista de Gales del Sur, uno de los que más han trabajado en favor de la vuelta á las minas como expediente temporal, ya está amenazando con lo que los mineros han de hacer luego. El bill del salario mínimo —dice—es una medida muy incompleta y no puede considerarse como solución final del problema. Cualesquiera que sean sus méritos, esa concesión, que establece el gran principio del salario individual para los mineros, ha sido arrancada por la magnífica solidaridad de la Federación á un Gobierno capitalista que hacía sólo unas pocas semanas había rechazado enérgicamente ese principio.»

Hartshorn dice que asistió á los debates del bill del salario mínimo, y sus impresiones son deliciosas: «Allí estaban sentados los capitalistas, que forman la abrumadora mayoría del Parlamento británico, con su turba de leguleyos asalariados, agrupados todos bajo las banderas del liberalismo y del torismo. De los dos lados llovían mofas, y escarnios y risas inhumanas y cínicas. Los ministros que disfrutan el salario mínimo de 5.000 libras al año y los miembros que se han asignado á sí mismos 400 libras anuales hablaban contra el salario de cinco chelines al día para hombres cuyo trabajo es mucho más duro y mucho más vital para el bienestar de la nación. Mi alma temblaba de ira, como habría temblado el alma de la democracia británica si hubiera estado presente, y habría levantado un tornado de rabia justiciera que habría barrido esas legiones atrincheradas en la falsía, en la crueldad y en la hipocresía cínica.

En nuestro afán de conciliación, en nuestro deseo de no apelar á recursos extremos, dimos á la sociedad meses y meses la voz de alerta, y el resultado fué que el capitalismo se preparó. Este error no se repetirá. Si la sociedad está contra nosotros, nosotros estaremos contra la sociedad. La próxima huelga nacional será rápida y decisiva. Se organizará perfectamente y se presentarán en orden de batalla otras fuerzas, además del ejército de los mineros. Es necesario formar un Comité de huelga nacional, *compuesto de representantes de todas las organizaciones de importancia, con poderes plenos para declarar una huelga nacional cuando sea necesario y con poder absoluto para decidir cuándo ha de terminar la huelga.»*

¿Es esto paz ó es tregua? Todos los grandes problemas actuales son pequeños si se comparan con este gran problema de la huelga nacional. O lo resuelve pronto la sociedad inglesa ó se disuelve. Lo más probable parece que no pasen más de una ó dos décadas sin que se haya obrado una gran transformación en la sociedad actual.

ECHAURI

LA VOTACIÓN DEL JURADO

TRIBUNAL DE ADMISIÓN

La Exposición de Bellas Artes.

Ayer tarde, de dos á seis, tuvo lugar la votación de jurados que han de dictaminar acerca de la admisión ó no admisión de las obras presentadas, primero, y acerca de las medallas y menciones, después.

Más de 1.200 cuadros se han presentado en la sección de Pintura y no escaso número de grupos y figuras en la de Escultura. Como se ve, la producción artística, lejos de disminuir, aumenta.

Prematuro sería dar ni aun el más somero avance de juicio.

Sólo diremos que referencias fidedignas y una levísima inspección ocular por las salas anteayer, atisbando lo que podía columbrarse en los *montones*, nos permite adelantar las siguientes impresiones:

Primera. El zuloaguismo priva y triunfa; el zuloaguismo de buena y el de mala ley.

Segunda. Julio Romero de Torres, el archiinmenso (extremamos el epíteto porque sin negarle nadie el mérito ni las dotes discuten sus obras), Chicharro, Hermoso, Sancha y otros traen obras de empuje.

Tercera. En la sección de aguafuertes y dibujos, Baroja y Ricardo Marín presentan algo de verdadera fuerza.

Entre las esculturas no había lucha ni diversas candidaturas encontradas.

Todo lo contrario ocurría entre los pintores. En el salón central corrían vientos de fronda. Las dos candidaturas principales estaban impresas en papeles de colores diferentes: rojo y amarillento.

No bien penetraba un artista con derecho al voto acudía quien le ofreciese uno de los papeles y le persuadiese á depositarlo en la urna.

Mas no bien salía de entre las manos de los amparadores de una candidatura, formaban cerco á su alrededor los de la otra, quien con razones casi idénticas procuraban inducirle al contrario propósito.

Ni paraba aquí. Porque luego había de escuchar á los que pretendían que votase á la *roja*, pero modificada, y á los amigos de la *amarilla*, mas con variantes.

Poco antes de concluir la votación, cuando nosotros nos retiramos, era cierto que ninguna de las candidaturas triunfaría íntegra, sino que habría *entremezcla*.

El descontento rezumaba por todos los poros... ¡Temprano empezamos!... Y no acabaremos mientras no se aplique el remedio á la raíz...

El Jurado elegido es el siguiente:

D. Manuel Benedito.
D. José López Mezquita.
D. Marceliano Santamaría.
D. Manuel Ramírez.
D. Juan Martínez Abades.
D. Sebastián Gessa.
D. Joaquín Sorolla.

VOCALES SUPLENTES

D. Antonio Muñoz Degrain.
D. José Villegas.
D. Cecilio Pla.
D. Fernando Cabrera.
D. Luis Menéndez Pidal.
D. Alejo Vera.
D. Narciso Santanach.
Sr. Pla y Rubio.
Sr. Avilés.

La candidatura roja, que á nuestro juicio era la ideal, va á continuación:

D. Antonio Muñoz Degrain.
D. José Villegas.
D. Joaquín Sorolla.
D. Luis Menéndez Pidal.
D. Marceliano Santamaría.
D. Manuel Benedito.
D. José López Mezquita.

Algunos concursantes afirmaban que no darían sus sufragios á estos candidatos porque estaban seguros de que no admitirían la mayor parte de ellos la designación.

Creemos se equivocaban los que tal decían.

Los que habían admitido los votos de sus compañeros para los efectos de recibir medallas y premios no podían declinarlos para el efecto de defender los derechos de esos mismos compañeros.

R. R.

DESPUÉS DE LA HUELGA

(DE NUESTRO SERVICIO EXCLUSIVO)

LONDRES 11. 12.

Dice el *Daily Telegraph* que no bajan de 3.200.000 libras esterlinas las pérdidas que á consecuencia de la huelga carbonera han experimentado las Compañías ferroviarias inglesas.

UNA ALARMA

Su Santidad no ha muerto

La ligereza de un mal político. Un telegrama que no se interpreta bien. La opinión pública regocijada por la rectificación de la noticia.

Una noticia dolorosa, tristísima, tan dolorosa y tan triste como falsa, abatió ayer el espíritu público en Madrid durante unas cuantas horas, merced á una de esas ligerezas á que, no obstante su absoluta falta de explicación, nos tiene ya acostumbrados el flamante Sr. Canalejas.

«¡Su Santidad ha muerto!», decíase en las primeras horas de la tarde. Y ante la funesta noticia, todos, hasta los culpables de la alarma, entraron en el período de agitación y sobresalto, producido en los unos—los menos—por la proximidad de obligaciones de protocolo, en las que el descuido es algo más que una falta; y en los más, por la exaltación de un sentimiento de respetuoso cariño hacia el anciano Vicario de Jesucristo.

Porque no podamos ser acusados de parcialidad no haremos más que preguntarnos á nosotros mismos si el Sr. Canalejas, el frívolo, el ligero Sr. Canalejas tendrá el valor de seguir rigiendo los destinos del país entre sonrisas de dudosa interpretación y pizpiretos saltitos sobre las puntas de los pies.

El fracaso fué tremendo. Acaso no tanto como la conmoción pública que á su compás se produjo.

Y no tiene la protección de una leve disculpa, porque la precaución, que siendo elemental aviso de cualquier persona, es imperdonable en un viejo periodista, para llegar á ser censurable en un presidente del Consejo, la precaución, decimos, aconsejaba al Sr. Canalejas, antes de ser portavoz de la noticia, pasarla por el tamiz de una comprobación oficial y eficaz, como pudiera haberlo sido el informe inmediato de la Nunciatura, ó mejor aún, el envío de un despacho telegráfico á nuestro representante cerca del Vaticano.

Pero antojósele mejor al imprudente gobernante (¿?) pavonearse ante el grupo de *reporters*, que, por serlo, rivalizan noblemente en actividad para informar al público de los acontecimientos mundiales, y hasta permitirse el inocente lujo de llevar por sí mismo la infausta nueva al palacio de monseñor Vico.

Los periodistas, cuya buena fe les hace olvidar en ocasiones los grados de crédito que merecen ciertas fuentes de información, y cuyo afán no admite componendas con ratificaciones que parecen innecesarias ante la gravedad de una versión y ante la respetabilidad de un cargo, diéronse prisa grande en hacer circular por calles, tertulias y gabinetes telegráficos y telefónicos el notición, y gracias á aquéllos, llegó bien pronto á sitios públicos, Redacciones y hogares de familia, causando en todas partes dolor hondísimo.

No tan pronto como la pública ansiedad hubiera preferido, desvaneciose el error y rectificóse la falsa información.

La calma volvió á los espíritus; los ojos eleváronse al cielo en una mirada de gratitud, y poco á poco fué cundiendo la noticia gratísima...

Entonces, con unanimidad lógica en esta tierra hidalga de creyentes, surgió doquiera la protesta, airada, enérgica, viril, contra quien, obrando con menos cordura de la que puede suponerse en un niño de corta edad, lanzó á los cuatro vientos la especie, sin curarse de contingencias futuras y acaso tan sólo para considerarla base de rutinarias admiraciones hacia su persona por lo que pudiera calcularse, ante todo, como aumento de quehaceres, base de responsabilidades y semillero de hondas cavilaciones.

Y fué preciso el triste caso de ayer, en que el traspiés no estuvo motivado por ningún obstáculo político, siendo tan sólo una exhibición descarnada de condiciones puramente personales, para quitar á este personaje hasta el último velo disimulador de sus defectos.

Ni respetos altísimos, ni conveniencias de orden primario, ni reflexión de persona madura pusieron freno á la imprudencia de un hombre. Y éste, por sus propios actos, indiscreto, audaz, cayó ayer bajo la losa del ridículo, de donde jamás podrá salir, por muchos años que viva.

Quien con tal puerilidad toma de juguete las cosas más serias y elevadas; quien pretende gobernar sin otros medios que el chiste y la imprudencia, no merece ni tendrá más la confianza de la Corona, que bajo su guarda estará en constante riesgo.

El político, el periodista, el letrado, el hombre de mundo, han muerto ayer entre las carcajadas homéricas de una multitud.

Y esta muerte sí que no admite rectificación de ningún orden.

La falsa noticia. Lo que dió que hacer.

Nació, como en otro lugar decimos, de boca del Sr. Canalejas.

Al recibir éste, según costumbre, á los representantes de la Prensa, hízoles saber que un telegrama particular, llevado á su conocimiento por el director general de Correos y Telégrafos, D. Bernardo Mateo Sagasta, poco después del mediodía, le hizo saber el fallecimiento de Su Santidad el Papa Pío X.

Por teléfono comunicó el suceso á Palacio el señor presidente, y después fué á visitar al ministro de Estado para convenir con éste algunos detalles referentes á las obligaciones del Gobierno ante el infausto acontecimiento.

Antes de ver al Sr. García Prieto acudió á la Nunciatura Apostólica para dar el pésame al Pro-Nuncio, dejando su tarjeta por no encontrarse allí monseñor Vico, que almorzaba en un convento del paseo del Cisne.

Las Redacciones de los periódicos, los corresponsales de los de provincias, comenzaron sus informaciones para servirlas en las ediciones más inmediatas, y el desagradable eco no tardó en hacerse dueño de Madrid.

En la Nunciatura, donde los *reporters* acudieron diligentes, no había más referencia del luctuoso suceso que la que el señor Canalejas en persona había llevado.

En dicho sitio la versión rectificose radicalmente por un señor sacerdote que llegó después de haber hablado con el Pro-Nuncio en el convento del paseo del Cisne.

El ministro de Gracia y Justicia, Sr. Arias de Miranda, marchó á su despacho oficial en cuanto se enteró del caso, para redactar el telegrama circular que debía dirigir á los Prelados, dándoles cuenta del acontecimiento.

La explicación.

Según parece, en la Nunciatura Apostólica hay un alto funcionario á quien desde Roma un deudo suyo dirigió este lacónico despacho en idioma italiano:

«Papa e morto.»

La circunstancia de ir el telegrama dirigido á la Nunciatura y la frase entrecomada llamaron poderosamente la atención del empleado de Telégrafos, encargado de la recepción del despacho, quien dió nota del mismo al director general del ramo.

Según manifestación del Sr. Barroso, no fué en Madrid, sino en París donde los oficiales telegrafistas, para ver mientes en el tex-

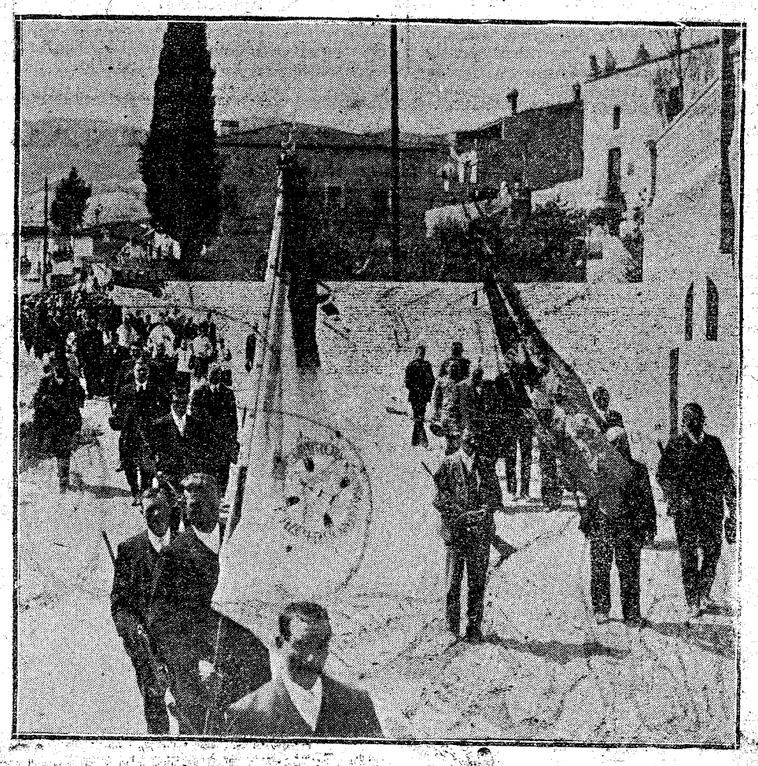

FIESTA DEL SOMATEN EN ARGENTONA.—Detalle de la procesión.

to trasmitido desde Roma, y con independencia del envío á Madrid, avisaron con gran interés á sus compañeros de Madrid.

El Nuncio en Estado.

A las tres y media de la tarde estuvo en el ministerio de Estado conferenciando con el Sr. García Prieto, á quien manifestó que, no sólo no tenía noticia de la supuesta muerte de Su Santidad, sino que, por el contrario, sus referencias eran que se hallaba mejor de la indsiposición que le aquejaba en pasados días.

Más detalles.

En los transparentes donde algunos periódicos dan al público la noticia antes de la salida de las ediciones respectivas, apareció la de la muerte del Pontífice, causando honda emoción en todos los lectores. Después, ya conocido el error cometido, hízose también saber la rectificación oficial de la noticia.

En nuestra edición de provincias, confeccionada cuando la falsa noticia circulaba por Madrid sin haber sido aún objeto de rectificación, hubo de aparecer.

Los lectores á quienes la versión falsa haya llegado por nuestro conducto, nos harán la justicia de perdonar el error en que la ligereza de un nada discreto nos hizo incurrir.

En las oficinas de Telégrafos hubo una verdadera invasión de comunicantes, que iban á transmitir á provincias el suceso. Otros tantos telegramas de rectificación fueron depositados cuando dos horas después se descubrió la verdad.

Dícese que, tanto de uno como de otro momento, quedaron sin curso un gran número.

Por nuestra parte.

¿Qué hemos de hacer nosotros sino manifestar nuestra inmensa alegría ante la inexactitud del dicho, que nos privaba de un guía, de un consejero, de un Padre tan sabio, tan amante, tan bondadoso como Pío X?

Nuestro dolor en los primeros instantes fué pareja del dolor general. La virtud y el talento de nuestro Pontífice han sido ya en mil ocasiones apreciadas por su grey española. Y ésta sintió en lo más hondo del alma el pesar incomparable.

Luego casi no nos atrevíamos á creer la rectificación. Nos era tan grato oir las frases de la explicación... Al fin, la realidad se impuso, y las nubes que entoldaban nuestra felicidad desaparecieron del todo.

Asimismo, en ésta no fuimos sino una nota armónica con el resto de la opinión. Toda ella, como un solo sentimiento, dió gracias á Dios.

Nosotros, ahora, se las damos públicamente y le pedimos, por bien de todos, nos conserve por dilatados años la preciosa guía del que en más de una ocasión nos ha colmado de bendiciones.

EN BILBAO

POR TELÉGRAFO

(DE NUESTRO SERVICIO EXCLUSIVO)

La noticia. Un telegrama á "La Gaceta del Norte". Duelo general. Los concejales católicos. Otro telegrama posterior. Su Santidad Pío X no ha muerto. Inmenso júbilo.

BILBAO 11. 20,40.

La primera noticia dando cuenta del fallecimiento de Su Santidad Pío X la tuvo Bilbao por el rotativo católico *La Gaceta del Norte*.

Este periódico recibió un telegrama urgente de su corresponsal en Madrid dando la triste nueva y añadiendo que estaba oficialmente confirmada por el Gobierno del señor Canalejas.

La Gaceta del Norte colocó transparentes en el edificio que ocupa su Redacción y bien pronto un enorme gentío leía con avidez el telegrama de Madrid, pintándose en todos los rostros una huella de profunda tristeza.

En los Centros católicos se pusieron también transparentes.

Algunos Consulados, participando del duelo general, izaron sus banderas á media asta, en señal de sentimiento.

El teniente alcalde jaimista Sr. Bilbao cambió impresiones con los representantes de las demás minorías del Ayuntamiento, proponiendo y acordándose que el Municipio levantase mañana la sesión en señal de duelo.

Cuando la infausta nueva había corrido por Bilbao como un reguero de pólvora, contristando todos los ánimos, un telegrama posterior llegó desmintiendo rotundamente la noticia y asegurando que, por fortuna, Su Santidad disfrutaba de buena salud.

Añadía el telegrama que así lo había manifestado el excelentísimo señor Nuncio de la Santa Sede en Madrid á varios ministros que habían acudido al Palacio de la Nunciatura para dar el pésame al representante del Papa.

Este segundo telegrama fué expuesto al público, que lo leyó ansioso, felicitándose de su contenido y haciendo grandes manifestaciones de júbilo al saber la inexactitud de la dolorosa noticia.

NOTICIAS DE ROMA

(DE NUESTRO CORRESPONSAL SR. TURCHI.)

Recepciones.

ROMA 11. 7,50.

El Papa ha recibido ayer á cien peregrinos franceses, miembros del Instituto Católico

El acto tuvo lugar en el salón del Trono

Después, en la sala del Consistorio, recibió á cien alumnos de la Escuela Politécnica de París.

Se espera la llegada de varios trenes especiales conduciendo á los niños que harán la primera comunión.

(DE PRENSA ASOCIADA.)

La noticia en Viena.

ROMA 11. 19,15.

Noticias recibidas de Viena reclamando amplísima información del Vaticano relativa á ciertos rumores circulados en esa capital acerca de la salud del Santo Padre ha producido aquí pésima impresión, tanto más cuanto hasta la presente el Pontífice goza de perfecta salud, probándolo el haber concedido numerosísimas audiencias y haber recibido estos días muchas sin sentir molestias.

Dichos rumores han sido desmentidos.

(DE LA AGENCIA FABRA)

Siguen las audiencias.

ROMA 11. 12.

El Sumo Pontífice sigue concediendo normalmente audiencias privadas y recepciones colectivas.

Hoy, Su Santidad recibió principalmente al Cardenal Dala Volpe, al ministro de la república Argentina, acreditado cerca de la Santa Sede, y familia, al Príncipe Borghese, conde y codnesa de Jonghe y otros.

El Papa recibió luego en audiencia general á numerosas personalidades italianas y extranjeras.

Para hoy.

ROMA 11. 19.

Esta tarde, á las seis, se han repartido las tarjetas de invitación para las audiencias de mañana, que serán muy numerosas, como las celebradas hoy y todos estos días, pues la ciudad de Roma está actualmente llena de peregrinos venidos con el propósito de ver al Santo Padre.

El famoso notición.

ROMA 11. 20.

Carece de fundamento el rumor circulado en el extranjero que suponía fallecido al Papa.

Asombro general.

PARÍS 11. 20.

Un despacho enviado desde Madrid á Londres dió á conocer la noticia del fallecimiento del Papa.

El asombro fué general, pues ni el Gobierno, ni embajadores ni nadie tenía conocimiento de tan trascendental noticia.

A las cuatro de la tarde, cuando la noticia había sido telegrafiada á todas las capitales del mundo, Roma la ha desmentido categóricamente.

El Papa se halla bien, habiendo recibido por la mañana al Cardenal Delavolpe y al embajador argention, Sr. Estrada, y familia.

¿Merino embajador?

ROMA 11. 19,15.

La noticia dada por la Agencia Stefani relativa al nombramiento del Sr. Merino para embajador de España cerca del Vaticano no se ha confirmado aquí oficialmente, ignorándose también si el Gobierno español ha pedido ya al Vaticano la conformidad para hacer dicho nombramiento.

—La peregrinación de jóvenes franceses ha visitado esta tarde las iglesias y monumentos de esta ciudad, saliendo entusiasmados de la belleza de ellos.—*Turchi.*

BRUSELAS

UN INCENDIO

POR TELÉGRAFO

(DE NUESTRO SERVICIO EXCLUSIVO)

BRUSELAS 11. 15.

Se ha declarado un incendio en la oficina de contabilidad de la estación del Norte, habiendo quedado destruído el archivo.

+

BRUSELAS 11. 20.

Los daños ocasionados por el incendio ocurrido en la estación del Norte no son tan importantes como se creyó desde un principio.

ÁFRICA

POR TELÉGRAFO

(DE NUESTRO SERVICIO EXCLUSIVO)

Lucha sangrienta.

UXDA 10.

Ayer, al amanecer, un grupo de 2.500 bereberes y beniarain atacó con violentísimo ímpetu en Maniridja (sobre el río Haman), al Oeste de Debdu, á una columna mandada por el teniente coronel Feraud, que iba practicando un reconocimiento.

Repuestas las fuerzas francesas de la primera sorpresa, tomaron á su vez la ofensiva, arremetiendo con energía contra esa harka, á la que rechazaron y pusieron en fuga, persiguiendo por espacio de diez kilómetros dos pequeños núcleos que de la misma quedaban, pues los restantes harkeños se dispersaron, puede decirse que cada uno en dirección distinta.

Muy sangrienta fué la lucha, por cuanto los moros dejaron sobre el terreno muchísimos muertos y tuvieron, por lo que hasta ahora se sabe, las fuerzas francesas unos veinte muertos, entre ellos un oficial y cuatro sargentos, y 63 heridos, de los cuales tres oficiales y un sargento.

La Misión Du Gast.

MOGADOR 11.

La misión que preside madame Du Gast, que va á Agadir, ha sido acogida con grandes simpatías.

Los cáides se disputaron acompañarla, escoltándola por sus respectivos territorios.

Ejecución.

ORÁN 11.

Ha sido ejecutado el reo Bonadin-Ab-Alkader, condenado por robo y asesinato.

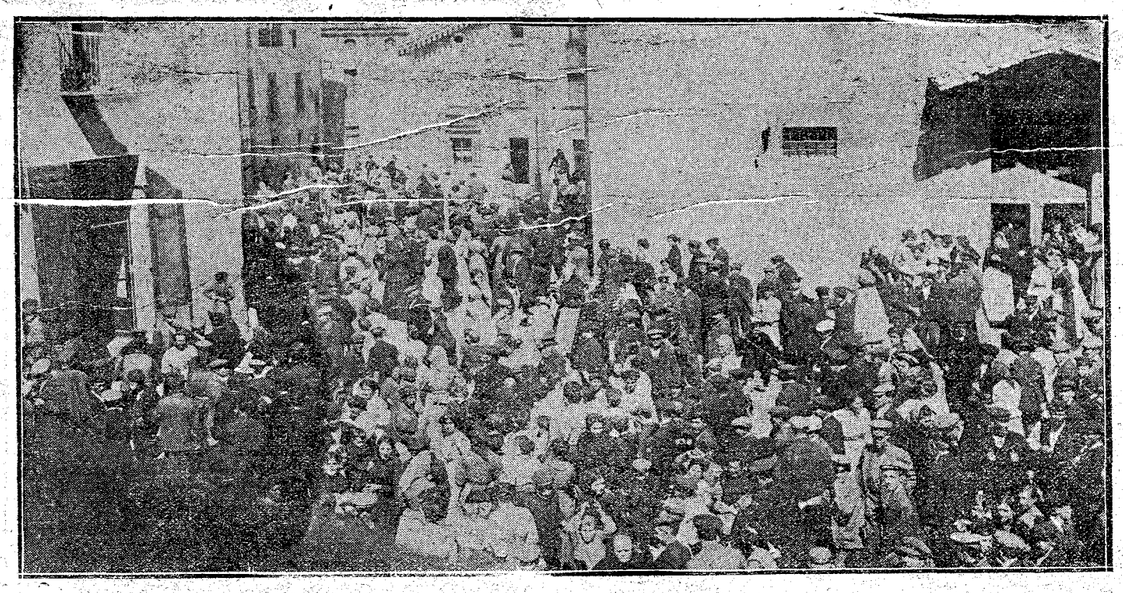

LLIGA BON MOT.—TORELLÓ.—Llegada de los oradores.

BILBAO

LA COMUNIÓN PASCUAL Á LOS ENFERMOS DEL HOSPITAL

POR TELÉGRAFO

(DE NUESTRO SERVICIO EXCLUSIVO)

Comunión pascual.

BILBAO 11. 21,30.

Con la solemnidad acostumbrada, se ha administrado la comunión pascual á los enfermos del Hospital.

Más de 350 de ellos recibieron con religiosa unción el Santo Sacramento de la Eucaristía.

Industrial multado.

BILBAO 11. 21,55.

El inspector del trabajo que recientemente estuvo en Durango girando una visita ha propuesto que se multe con 250 pesetas á un industrial de aquella localidad que le puso trabas para el cumplimiento de su misión inspectora, negándose á hacer la declaración de los jornales máximos y mínimos que devengan sus operarios y empleando además en los trabajos obreros menores de edad, en contra de los preceptos de la ley del trabajo.

Por el alma de D. Luis Gordeazábal.

BILBAO 11. 22,10.

En la basílica de Nuestra Señora de Begoña y en la iglesia del Carmelo se han celebrado misas en sufragio del alma del joven jaimista D. Luis Gordeazabal, asesinado en Eibar por los radicales.

El partido jaimista prepara solemnes funerales.

El secretario de la Reina.

BILBAO 11. 22,25.

Ha marchado, con dirección á París, el secretario particular de S. M. la Reina madre, D. Alfonso Aguilar, que pasó el día de hoy en Bilbao.

Capea aristocrática. 600.000 pesetas que vuelan. Detención del ratero.

BILBAO 11. 23,30.

En la plaza de Indauchu se reunieron esta tarde varios jóvenes aristócratas, celebrando una animada novillada de prueba, en la que se lidiaron toretes de cuidado, pertenecientes á la ganadería del prócer bilbaíno marqués de Villagodio.

Este, que bregó con gran acierto y valentía, despojóse de su chaquetilla, que dejó sobre la barrera, y cuando la recogió acordóse de que en uno de sus bolsillos guardaba una cartera conteniendo 600.000 pesetas en billetes de Banco y cheques, notando con el natural desagrado que la cartera había desaparecido.

Con toda prontitud fué denunciado el hecho á la policía, cuyos agentes se presentaron en el Banco de Comercio, comprobando que pocos momentos antes un individuo había presentado al cobro dos cheques, retirándose sin hacerlos efectivos, por habérsele puesto algunos inconvenientes.

Continuando sus pesquisas, la policía consiguió al fin detener al aprovechado joven en la estación del Norte y en el momento en que se disponía á tomar el tren.

Registrado por los agentes, se le encontró la cartera con la cantidad y cheques que guardaba.

El ratero declaró que se la había encontrado en la calle.

Prestada declaración, ingresó en la Cárcel.

Se llama Ramiro Olea y es natural del pueblo de Besanis.

Concejales suspendidos.

BILBAO 11. 23,10.

El gobernador civil de la provincia ha recibido un oficio del Juzgado, en el que se le comunica que á consecuencia de las extralimitaciones cometidas en la proclamación de candidatos, debían ser suspendidos de sus cargos dos concejales republicanos y dos socialistas.

A los miembros de la Junta del Censo se les ha suspendido también y se procederá judicialmente contra ellos.

EN EL SEMINARIO

Naciente agrupación

Oportunamente convocada, verificóse ayer en el Seminario la primera reunión, celebrada por los Jóvenes Propagandistas Sociales, presidida por los señores D. Severino Aznar y D. Francisco Correas.

Principió el acto, haciendo uso de la palabra el eminente sociólogo Sr. Aznar, quien dedicó breves palabras á explicar el objeto de la reunión, y las poderosas razones para celebrarlo en el citado local, por considerarle como el más adecuado é independiente de cuantos pudieran elegirse. Porque perteneciendo como perteneceis—decía—á diversas agrupaciones católicas, y en cualquiera de las mismas hubierais sido recibidos con entusiasmo, y aunque es cierto que por encima de vuestras accidentales deferencias os encontráis unidos por medio del lábaro santo de la Cruz, sin embargo era conveniente reunirnos aquí porque esta casa, sino es templo, podemos considerarlo como su atrio.

Es necesario—añade—una activísima propaganda; es preciso organizar cristianamente á los obreros industriales, á los trabajadores del campo y hasta la misma mujer. Es urgente remover la opinión para que se cumplan esas leyes fósiles como la del descanso dominical y la de Sindicatos; para que los ignorantes é interesados conozcan el reglamento de aprendizaje, y por último, conviene organizarse y estudiar para combatir las plagas sociales que ayuntan á los pueblos modernos, como el alcoholismo, el socialismo, el sindicalismo revolucionario, la pornografía y el malthusianismo, enemigos de la paz, del orden, de la honradez y hasta de la fe misma; y para conseguir tan hermosos resultados nada tan apropiado como la propaganda organizada, por medio de la cual se abren horizontes anchurosos, ilimitados, á impulso de la generosidad, la caridad y la abnegación.

La propaganda consigue resultados tan portentosos que á ella se debe el avance del socialismo alemán realizado por medio de sus propagandistas obreros, el número exhorbitante de sus diputados en el *Reihstag*, que hoy ascienden á 110, la fuerte organización de la Confederación general del trabajo, de París, y los progresos obtenidos por el padre Ruthen con los Sindicatos católicos belgas..

Por último, termina manifestando las grandes simpatías que nuestro amantísimo Prelado siente hacia los Jóvenes Propagandistas Sociales.

A continuación, el benemérito Sr. Correas dirige á los allí reunidos palabras de aliento, frases de grandes esperanzas, concebidas en los resultados que logrará conseguir la incipiente institución.

Hemos de llegar al pueblo—exclama,—hablarle su lenguaje, un lenguaje cristiano, de una manera distinta, como lo hace el sacerdote, con la elocuencia convincente de las obras, en todas partes y en todos sitios, aunque sea encaramados sobre los árboles, en medio del magnífico templo de la naturaleza.

Acerquémonos al obrero — continúa,—indicándole que no tema al usurero, pues en la Asociación encontrará fácil remedio. Debemos estudiar la fisonomía particular de cada pueblo, su carácter, sus necesidades y acudir solícito á remediarlas, curando las llagas de la miseria explotada y de la pobreza más espantosa.

Con palabra fácil, galana y sentida, en la que se trasluce todo el bello fondo de su bella alma, indica los principales males que afligen al labrador, las causas productivas de ellos y los eficaces remedios para combatirlas.

Termina dando lectura al reglamento provisional de la Asociación y recomendando á los presentes tenacidad y constancia en la labor emprendida en beneficio de la clase proletaria.

Tanto el Sr. Aznar como el Sr. Correas fueron sinceramente felicitados por los nuevos cruzados de la propaganda social.

El domingo se verificará la Comunión en la capilla episcopal para inaugurar dignamente tan magna empresa.

TRÍPOLI

(DE NUESTRO SERVICIO EXCLUSIVO)

Otro combate.

EL CAIRO 11.

Se ha recibido un despacho de Enver Bey, jefe de las tropas turcas en Tripolitania, diciendo que el día 2 del actual se libró un combate en Taayhat, cerca de Benghazi, al cual dió lugar un regimiento italiano, que apoyado por un crucero, artillería y caballería, atacó las tropas turcas.

Los italianos fueron rechazados, perdiendo 150 hombres y siete oficiales.

Un desembarco.

ROMA 11. 12,7.

Según un despacho enviado á las diez de la noche, de la localidad ocupada en Libia y llegado esta mañana á Roma, había terminado el desembarco de todas las fuerzas de ocupación, y avanzaba rápidamente el del material.

DE CHINA

(DE NUESTRO SERVICIO EXCLUSIVO)

Organizando.

PEKÍN 11.

El Comité ejecutivo de Nankín trasladará á ésta su residencia, encargándose de todos los asuntos políticos hasta que se reuna el Parlamento, que será para fines de octubre. Los diputados serán elegidos por el sistema de la representación proporcional. La duración del cargo será de cuatro años para éstos y de seis para los senadores.

ZARAGOZA

LA FUNESTA SUSTITUCIÓN DEL IMPUESTO DE CONSUMOS

POR TELÉGRAFO

(DE NUESTRO SERVICIO EXCLUSIVO)

Un conflicto.

ZARAGOZA 11. 19,30.

Entre el Ayuntamiento zaragozano y la Delegación de Hacienda ha surgido un grave conflicto, cuya solución no se vislumbra todavía.

Parece que al reclamar el alcalde cantidades que le adeuda la Hacienda por la sustitución del impuesto de consumos, el delegado le exige el pago de 68.000 pesetas como débito por igual concepto en años anteriores. Es claro que el abono de esta cantidad privaría al Ayuntamiento de un considerable ingreso.

El alcalde y los concejales se han reunido, cambiando impresiones y acordando adoptar una resolución enérgica.

Una iniciativa del Rector. Los estudiantes y los "sports".

ZARAGOZA 11. 20.

Por iniciativa del rector de la Universidad se han organizado una serie de *sports*, con objeto de distraer á los estudiantes en los ratos de ocio, consistentes en expansiones útiles, á semejanza de los que existen en otras Universidades del extranjero.

Hoy se ha celebrado la primera fiesta, con admirable resultado.

Se ha jugado un partido de pelota en el frontón, asistiendo el alcalde y muchas y distinguidas personalidades de Zaragoza.

Con objeto de fomentar estas fiestas, se organiza una Sociedad, en la que ingresarán los estudiantes que lo deseen, pagando una peseta mensual.

A las personas extrañas la cuota será de dos pesetas.

Se elogia la iniciativa del rector, que aparta á los escolares de los centros que perjudican á los estudiantes.

Consejo de guerra.

ZARAGOZA 11. 22,10.

En la cárcel se ha celebrado un Consejo de guerra para fallar las causas seguidas contra los procesados con motivo de los graves sucesos de la noche del 17 de Septiembre.

Antes de constituirse el Tribunal, en los alrededores de la cárcel había numeroso público.

Presidió el coronel de Artillería D. Máximo Pascual, actuando de fiscal el teniente coronel Sr. Borbón.

Los defensores fueron los capitanes Altolaguirre, Toledo, Andrés y Ruiz López.

Las autoridades adoptaron precauciones, doblándose la guardia en el interior y en el exterior de la cárcel.

A las dos de la tarde suspendióse la vista.

El fiscal pidió para Lacar y Teresa Claramunt ocho años de prisión, y para Fortesis un año y ocho meses de destierro, por lanzar gritos subversivos.

Para Crespeo igual tiempo de prisión correccional. Para los restantes, la absolución.

Cuando el defensor Altolaguirre informaba, una voz del público gritó: «bravo».

El presidente amenazó con despejar.

A última hora de la tarde se ha reunido el Tribunal para fallar.

El fallo.

ZARAGOZA 11. 23,25.

En este momento acaba de deliberar el Consejo de guerra reunido hoy.

El fallo recaído ha pasado á aprobación del capitán general.

DE CORUÑA

POR TELÉGRAFO

(DE NUESTRO SERVICIO EXCLUSIVO)

Brutal agresión. Periodista herido.

CORUÑA 11. 22,15.

A la salida de una taberna próxima á la parroquia de San Fiz, cuatro hombres apalearon brutalmente á José Veiga Lamas, fracturándole el brazo izquierdo.

En estado gravísimo fué conducido al Hospital.

Los agresores fueron detenidos.

—En la parroquial de Santa Lucía, en construcción, el corresponsal gráfico del *Nuevo Mundo* se cayó de un andamio desde regular altura, produciéndose erosiones de importancia.

CONTRADANZA POLÍTICA

(DE NUESTRO SERVICIO EXCLUSIVO)

¿Se irá Kiderlen?

BERLÍN 11. 12.

Vuelve á hablarse de la retirada del secretario de Estado, M. Kiderlen.

A este propósito dice *Germania* que Kiderlen abandonará su puesto en el presente mes y será sustituído por M. Bernestff, actual embajador de Alemania en Washington, añadiendo que la causa de su dimisión obedece principalmente á no hallarse conforme con la política que el canciller del Imperio y el ministro de Negocios Extranjeros siguen con Inglaterra.

Este jefe se fué.

BUCAREST 11.

Ha dimitido el presidente del Consejo húngaro, Sr. Carp, sustituyéndole el señor Majoresco, que desempeñaba á la vez la cartera de Negocios Extranjeros.

REMITIDO

LA BOMBA DE DINAMITA EN PORTUGAL

Es del dominio de todos la campaña oral y escrita que he mantenido en contra de la actual anarquía imperante en mi país.

De mi línea de conducta no me desviaré un paso, aun viéndome pobre, hambriento y aislado, mientras Dios me conceda aliento.

Pero hace días, cuando yo en mis últimos artículos en *El Siglo Futuro* y *El Correo Español* denuncié á los católicos de todo el mundo, ó simplemente conservadores de la Europa culta y civilizada, la reciente publicación en Portugal de un libro, ni siquiera vendido clandestinamente, sino con toda la publicidad y hasta bajo la protección de los principales gobernadores de tan desdichado país, libro ese que hace la apología de la bomba de dinamita y enseña su fabricación, mostrando fotograbados de varios modelos, diversas personas me creyeran exagerado.

Nadie lo suponía verdadero, y realmente, el pensamiento era lógico. Muchos, aunque creyéndolo, tenían repugnancia en aceptar mi declaración, referente á que ese monstruoso tratado fuera profusa y gratuitamente distribuído por las escuelas oficiales y particulares de Portugal.

Casi todos tenían por imposible que un libro exterminador, que un compendio de apologías del atentado personal, que, al fin y al cabo, un libro infame, donde la sangre humana brota en cada línea de cada hoja, hubiese sido, con el consentimiento del Gobierno, distribuído entre los niños y niñas, que son los hombres y las mujeres de mañana. ¡Que esa compilación repugnante se encuentra en las manos inocentes y cándidas de niños, encargados de leerla y estudiarla como si fuera un catecismo!

Pues bien. En la Redacción de EL DEBATE, periódico imparcial, pues no le conozco color político, especial y exclusivamente católico, yo deposito un ejemplar de tal libro para que en ella pueda ser examinado por quien dude.

Solamente pido que no sea mostrado á menores de edad, y menos á los que sean conocidos por sus ideales avanzados.

Después de verificada semejante infamia, que digan los hombres de gobierno, de corazón y de fe si se pueden tolerar semejantes ataques, no ya á los sentimientos cristianos, sino á los más rudimentarios preceptos de moral y de humanidad.

SILVA VIANNA

José de Selpa.

La fiesta de Juana de Arco

Su Santidad Pío X, á petición del Episcopado francés, ha concedido á Francia la gracia extrordinaria de que pueda celebrar como día festivo el nacimiento de Juana de Arco.

Hasta la fecha tan sólo se han celebrado en la Iglesia tres natalicios: el de Nuestro Señor Jesucristo, el de la Santísima Virgen y el de San Juan Bautista.

LAS NEGOCIACIONES

POR TELÉGRAFO

(DE NUESTRO SERVICIO EXCLUSIVO)

PARÍS 11. 17.

El ministro de Negocios Extranjeros, de acuerdo con lo convenido con España, guarda reserva absoluta respecto á la contestación que García Prieto ha dado á la última nota francesa. Poincaré ha dejado instrucciones concretas, y se cree que España sólo cede una parte del territorio de Ouarda, pequeñísima, que no puede satisfacer las aspiraciones de Francia.

La Prensa francesa se ocupa de este asunto en tonos molestos para España, y ante la actitud enérgica y sostenida de ésta, se desahoga con su habitual descortesía.

MELILLA

POR TELÉGRAFO

(DE NUESTRO SERVICIO EXCLUSIVO)

Llegada de fuerzas. Una desgracia.

MELILLA 11. 23,15.

Esta tarde llegaron á la plaza fuerzas de Infantería regulares indígenas, desfilando bizarramente por la calle del General Chacel, desde donde se dirigieron al fuerte de Sidi-Guarich, donde se alojan.

Poco después un soldado indígena que limpiaba un fusil tuvo la desgracia de que se le disparara el arma, hiriendo á un cabo.

—Anoche, un grupo de ladrones se acercó al campamento de Yadumen, con el propósito de robar.

SUCESOS

Una denuncia.

Ayer se presentó en la Casa de Canónigos D. Eusebio Enguita Anjosa, formulando una denuncia contra un individuo llamado Luis Rubio.

Según manifestó el denunciante al juez de gardia hace varios días presentóse en una casa bancaria de esta corte el citado Luis Rubio, quien presentó al cobro una letra por valor de 1.100 pesetas, autorizada su firma por vía de conocimiento con la firma del denunciante.

La letra se hizo efectiva, y por el pronto no pasó más.

Pero ayer llegó al establecimiento de crédito D. José Bautista Cortil, indagando si había sido cobrada una letra, que resultó ser la hecha efectiva por Rubio, y al enterarse de que había sido pagada manifestó que la letra era de su propiedad y que se la habían sustraído, comprobando debidamente sus afirmaciones.

El cajero del Banco llamó entonces al señor Enguita, haciéndole saber lo que ocurría, y éste, al conocer que había sido sorprendido en su buena fe, entregó al Banco las 1.100 pesetas, que fueron á poder de su legítimo dueño D. José Bautista.

Inmediatamente formuló la oportuna denuncia contra Rubio, al que busca la Policía.

Un niño á la calle.

Ayer tarde, en la casa de la calle de Cuchilleros, núm. 3, ocurrió una sensible desgracia.

En una de las habitaciones de dicha casa se hallaba cosiendo una mujer que tenía á su lado á un niño de treinta meses, hijo suyo, llamado Felipe Trigueros Moreno.

Por un momento, la madre se separó del pequeño para ir á la cocina, y en el intermedio el niño arrastró una silla hasta el balcón, subió en ella, y perdiendo el equilibrio cayó á la calle.

El pobre niño fué recogido por varios transeuntes, conduciéndole á la Casa de Socorro.

Sufría una extensa herida en la región parietal derecha y conmoción cerebral.

Accidente del trabajo.

En unas obras en construcción de la calle de Eloy Gonzalo, el operario Restituto Matalache se produjo varias lesiones, calificadas de pronóstico reservado.

LAS BOBINAS DE GASSET

(Dibujo de R. MARIN.)

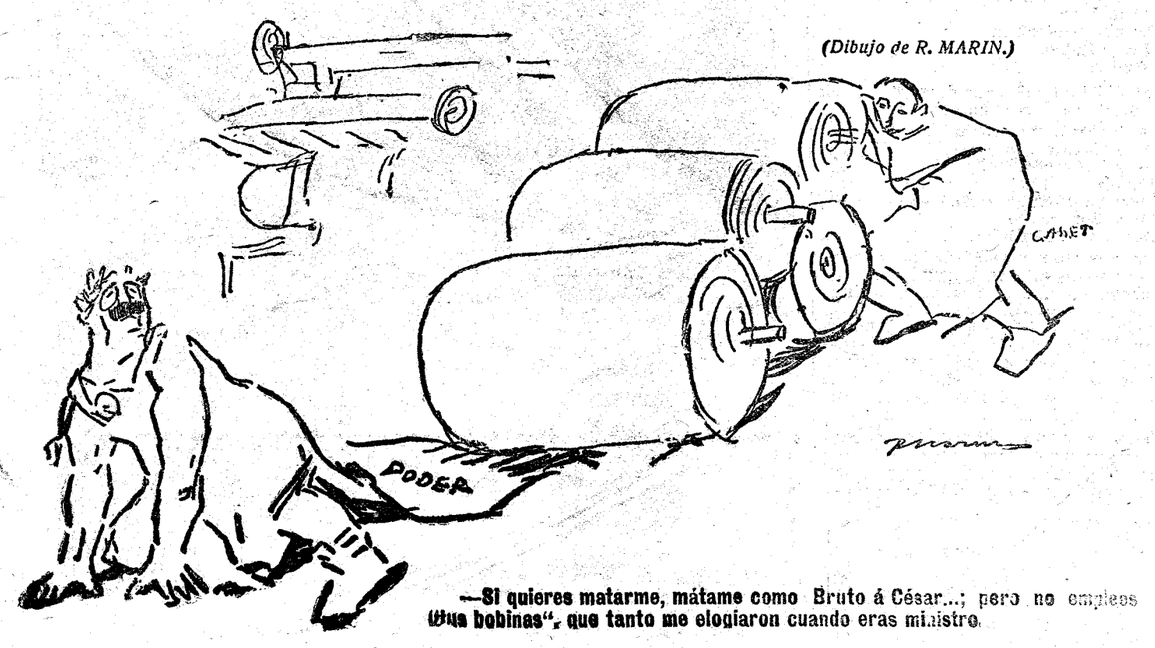

—Si quieres matarme, mátame como Bruto á César...; pero no empleas "tus bobinas", que tanto me elogiaron cuando eras ministro.

Información política

CONSEJO EN PALACIO

El Consejo de ministros celebrado ayer en Palacio, fué brevísimo, según la referencia que de él dió el Sr. Canalejas, que dijo que la reunión con el Rey se había limitado á un discurso de diez minutos, que pronunció el Sr. Canalejas, á breves palabras sobre hacienda del Sr. Navarro Reverter, y á la firma de unos cuantos decretos desinteresantes.

Después del Consejo, el Sr. Canalejas conferenció sobre cuestiones económicas con el Sr. Navarro Reverter, y fué á ver al Sr. Prieto para disponer lo que procede hacer ante la noticia recibida del fallecimiento del Papa Pío X.

UNA "PLANCHA DE DON DIEGO"

Contra lo acordado en Consejo, y que es en el ministro de Hacienda norma de conducta, respecto á no admitir en el futuro presupuesto aumento alguno de importancia, ha presentado el bueno del Sr. Arias de Miranda un proyecto de reformas en Gracia y Justicia, á base de aumentos de personal.

D. Juan no se ha molestado en ver datos y cifras y ha despedido con cajas destempladas á este paciente consejero, que á buen seguro ignoraba, ¡oh, ignorancia sublime!, lo que contenía la ajetreada cartera sobre la que durmió unos meses el Sr. Canalejas.

D. Diego; es preciso desprenderse de esa condescendencia y esa benignidad, que si bien es á veces título para ocupar altos cargos, es en otras motivo de planchas, como la que hoy se comenta.

CONFERENCIA

El embajador inglés y el ministro de Estado han celebrado en el día de ayer una extensa conferencia sobre la cuestión del Tratado franco-español.

TRABAJOS DE ALBA

El Sr. Alba ha dirigido una circular á las Cámaras de Comercio pidiéndoles que en el término de quince días le remitan un informe sobre las modificaciones que á su juicio procede hacer en el plan de estudios mercantiles, para con arreglo á lo que le digan comenzar á redactar el proyecto de reformas de dichos estudios.

LA APERTURA DE CORTES

Parece que por ser el día 2 de Mayo fiesta nacional, la apertura de las Cortes no tendrá lugar hasta el día 3, en vez del día 1, como se proponía el Gobierno.

COMISION DE ALGECIRAS

Una Comisión de Algeciras ha visitado al Sr. Villanueva para pedirle la pronta construcción del puerto, cuyo proyecto está ya aprobado, y la construcción provisional, hasta tanto que las obras comiencen, de un muelle de embarque que es de urgente necesidad para la vida comercial de aquel pueblo.

López Hermanos. *(Véase anuncio 4.ª plana.)*

INFORMACION MILITAR

Hoy publica el "Diario Oficial".

Real orden declarando obra de texto profesional para la Academia de Artillería la obra titulada *Montajes*, de que es autor el capitán profesor de dicho Centro D. Félix Gil Verdejo.

—Idem anunciando una vacante de capitán de Ingenieros en el Colegio de Santa Bárbara y San Fernando.

—Idem concediendo la gratificación de efectividad al capitán de Caballería D. Ildefonso Tedelf, y á los primeros tenientes de la misma Arma D. Arturo Llorch y D. Carlos Aranguren.

—Idem íd. real licencia para contraer matrimonio al capitán de Caballería D. Santiago Pierrad.

—Idem destinando á la Intendencia Militar de Melilla al subintendente de primera D. José Gómez Pardo.

—Idem resolviendo el nombramiento de quince médicos alumnos para la Academia médico-militar.

Visitas al ministro.

Hoy han visitado al general Luque el general Arizón, el diputado á Cortes Sr. Montes Jovellar y una Comisión de la provincia de Valencia.

Han sido destinados en el Cuerpo de Intendencia:

Subintendente de primera Cuesta, á excedente en la primera región; subintendentes de segunda Guerrero, á excedente en la séptima; Alonso, á la Intendencia de la séptima; Gómez Arquello, á la Fábrica de Valladolid; Mombiela, á la Intendencia de la quinta; Escobar, á excedente en la séptima; Bulnes continúa en su anterior destino, y Linares, á excedente en Canarias.

Mayores: Ibáñez, á la Intendencia de la primera; Cánovas y Crescuata, excedentes en la primera; Estella, ídem á la tercera; Fontán, á la Intendencia de Tenerife.

Oficiales primeros: Beanumel, Intendencia de la primera; Lanzarote, á la Junta facultativa; Sierra, á Melilla; De la Torre, á la Intendencia general; Gil, Fábrica Valladolid; Navarro, á reemplazo; Rozas, á la Gran Canaria; Torrets, á Intendencia Melilla; Gallego, á tropas Melilla; Balbás, á la tercera región; Alonso, á la Academia; García, á excedente en la primera, y Palacios, á excedente en la primera.

Oficiales segundos: Madariaga, á la primera Comandancia de tropas; Martín á la Intendencia de la séptima, y Olmo, Comandancia tropas de la séptima.

DE INSTRUCCIÓN PÚBLICA

Por persona que nos merece entero crédito se nos dice que la maestra de Fornelas, provincia de Pontevedra, doña Purificación Gil, tiene su escuela completamente abandonada, sin que el expediente que por estos y otros hechos se le ha formado, este expediente, que fué remitido al Rectorado de Santiago desde este Centro, ha sido enviado á la Junta de primera enseñanza, y esperamos, que por quien proceda, se procurará que se esclarezcan los hechos, y si ha lugar se impongan á esa señora maestra el correctivo que merezca.

Notas de sociedad

REALES LICENCIAS

Por el ministerio de Gracia y Justicia se han expedido las siguientes reales licencias para contraer matrimonio:

A D. Jaime de Mariátegui y Pérez de Barradas, grande de España, con doña María Josefa de Arteaga y Echagüe, marquesa de la Guardia; al barón de Oña, con doña Margarita Marquina y Borza; y á doña Esperanza de Aguilera y Pérez de Herrasti, hija de los marqueses de Flórez-Dávila, con D. Celedonio Febrel y Contreras.

VIAJES

Han salido para París la duquesa de Arión, con la señorita Isabel Carvajal, hija de los condes de Aguilar de Inestrillas, y la señora de Iturbe, con su hermana política la de Béistegui.

—La duquesa de Granada y de Villahermosa, con su nieta la hija de los condes de la Unión, han salido para El Escorial, donde pasarán una temporada.

—En Sevilla se encuentran la marquesa de Valdeolmos y su hijo el marqués de la Scala.

—Ha marchado á Toledo la condesa de Castillejo de Guzmán.

ACRESIÓN AL DUQUE DE TARIFA

El duque de Tarifa ha sido objeto de una agresión en el pueblo de Sanlúcar la Mayor.

Al regresar de Villamanrique, adonde había ido con objeto de cumplimentar á los Infantes, y al atravesar en su automóvil una calle de aquel pueblo un individuo arrojó contra el carruaje una piedra, rompiendo un cristal é hiriendo al duque en la boca.

Este tuvo necesidad de ser asistido por el médico titular del mencionado pueblo, que le apreció algunas contusiones.

Afortunadamente, su estado no inspira temores.

NOTICIAS VARIAS

Hemos tenido el gusto de saludar á su paso por Madrid á nuestro querido amigo D. Angel de Apraiz, catedrático de Literatura y Arte en la Universidad de Salamanca.

—Se encuentra delicado de salud el diputado á Cortes por Guinzo (Oviedo) D. Francisco Barber.

Las conferencias francesas en la Universidad Central

M. de la Tourrasse dió ayer su anunciada conferencia sobre el teatro de Henry Balaille.

A esta conferencia asistió un numeroso y selecto público, que llenaba casi por completo el aula núm. 9.

M. de la Tourrasse trató del indicado autor con una prolijidad y una riqueza de detalles verdaderamente extraordinaria; hizo el análisis de la mayoría de las obras de este autor y leyó algunos de sus más inspirados pensamientos.

M. de la Tourrasse dió una inequívoca muestra de éstos, perfectamente enterado de los autores de que va á ocuparse en sus futuras conferencias.

El sábado próximo, á las cuatro de la tarde, M. de la Tourrase dará su segunda conferencia, y en ella se ocupará del teatro de Henry Bernstein.

M. E. Mérimée continuó ayer con sus lecciones prácticas de lectura y traducción para las personas que se habían inscrito para estas clases prácticas.

L'Orfeó Tarragoní

El concierto en el Español.

Con asistencia de los Reyes, del Príncipe de Battenberg y de un numeroso público, dieron ayer el orfeón y la banda municipal el concierto á beneficio de la Asociación Matritense de Caridad.

Exito franco y ruidoso obtuvieron, tanto el orfeón como la benemérita banda municipal; ésta tuvo que repetir entre delirantes ovaciones *El aprendiz de brujo*, de Dukas.

Salida del orfeón.

A las diez de la noche salió para Tarragona L'Orfeó Tarragoní; á la estación acudieron el alcalde, Sr. Ruiz Jiménez, que llegó ayer tarde de Sevilla; el primer teniente de alcalde, Sr. García Molinas; de los concejales, tan sólo el Sr. Conde Rincón; el director y subdirector de la banda municipal, Sres. Villa y Yuste, con casi todos los profesores; la colonia tarraconense en Madrid, presidida por el Sr. García Coca, y el jefe del personal del Ayuntamiento, Sr. Montes.

Entusiasmados iban todos de su estancia en Madrid y de las atenciones recibidas. El director, Sr. Gols, y el Sr. Font, iban emocionadísimos.

El Sr. Ruiz Jiménez dirigió al alcalde accidental de Tarragona un telegrama manifestando que había salido el orfeón entre entusiásticas aclamaciones y vivas á Madrid, estrechándose más los lazos de unión de ambas ciudades.

¿QUERÉIS AUTOMÓVILES EXTRASILENCIOSOS, EXTRAECONÓMICOS?
COMPRAD EL
LORRAINE DETRICH
Sociedad EXCELSIOR
SALAS, 5.—TELEFONO 3.826.

El naufragio del "Sofía"

POR TELÉGRAFO
(DE NUESTRO SERVICIO EXCLUSIVO)

TENERIFE 11.

Los pasajeros desembarcados del vapor austriaco *Sofía Heenberg* cuentan haber pasado grandes peligros.

Durante la travesía el buque sufrió pequeñas averías en la máquina, llegando á reducir la marcha hasta cinco millas por hora. En algunos momentos escoraba el buque por ambos costados debido á las malas condiciones de la estiva.

A bordo venían 353 pasajeros, con destino á Málaga y Trieste, la mayoría de ellos niños y mujeres.

Al ocurrir el último accidente, numerosos pasajeros rodaron por la cubierta, desarrollándose tristes escenas de pánico.

Algunos de ellos se arrojaron al agua, apoderándose de los salvavidas aquellos que más cerca los tenían.

Varios remolcadores y botes acudieron á prestar auxilios á los náufragos que fueron salvados.

Cuando llegaron á tierra produjéronse conmovedoras escenas.

A consecuencia de los bandazos que daba el buque resultaron veintitrés pasajeros heridos, que han sido trasladados al Hospital.

El Ayuntamiento hizo preparar comida para todos ellos, dándoles también alojamiento por cuenta del Municipio.

Los viajeros, agradecidos á la hospitalidad que se les dispensa, han recorrido las calles dando vivas á Tenerife generoso.

El vapor atracará en el muelle después que sea achicada el agua, y se le descargará para estivarle de nuevo.

REMITIDO

"EL FARO CAMPESINO"

Hallándose abierta en *El Faro Campesino*, bisemanario católico-social de esta ciudad, una suscripción para reparar la iglesia de Santiago, de la misma, no dudamos dirigirnos desde las columnas de este benemérito periódico EL DEBATE á los muchos lectores suyos, que miran como propias las glorias de este pueblo y que justamente se glorian de los monumentos artísticos de su ciudad querida, tales como el citado templo de Santiago, á fin de que llegando á su conocimiento tengan proporción de satifacer sus generosos deseos, enviando sus limosnas para obra tan meritoria á los firmantes, curas de Santa María y Santiago, encargados de recogerlas, en la seguridad de que su pueblo ha de bendecirlos y Dios se lo pagará.—*Paulino Gallardo.—Mauro Castro.—Rioseco, 10 Abril de 1912.*

LOS 2.000 DUROS DE "EL DEBATE"

Forma del sorteo. Varias observaciones.

Ya saben todos que el sorteo de nuestro valioso regalo de DIEZ MIL PESETAS, distribuídas en CIENTO CATORCE PREMIOS, se verificará en el teatro del PRINCIPE ALFONSO el DIA QUINCE, á las ONCE DE LA MAÑANA, y que desde hoy se entregará en nuestra Administración á todo portador de billetes que lo solicite la oportuna INVITACION PARA EL ACTO.

Ahora

RECOMENDAMOS

mucho al público lea con detención las siguientes líneas acerca del método que vamos á emplear para hacer el sorteo.

Sabido es que los premios ofrecidos son 114; CATORCE que podremos llamar PREMIOS MAYORES, y 100, de 25 pesetas cada uno, que llamaremos PREMIOS PEQUEÑOS.

El sorteo de los PREMIOS MAYORES se hará UNO POR UNO, de la manera siguiente:

Habrá CINCO BOMBOS, conteniendo cada uno diez bolas, ó sea 0, 1, 2, 3, 4, 5, 6, 7, 8, 9.

Un bombo contendrá las cifras correspondientes á las unidades, otro las correspondientes á las decenas, otro las correspondientes á las centenas, otro las correspondientes á las unidades de millar y otro las correspondientes á las decenas de millar. En este último se pondrán sólo las cifras que representen el número de decenas de millar que entren en suerte, según el número de billetes de que se componga el sorteo.

Así, por ejemplo, si se sortean 70.000 billetes, en el bombo de las decenas de millar sólo se pondrán las cifras siguientes: 0, 1, 2, 3, 4, 5, 6, 7.

Hecho esto y revisados todos los bombos por el notario público, se anunciará el premio que se va á sortear.

Supongamos que sea el de 5.000 pesetas. Anunciado el premio, se procederá á ver á qué billete ha de corresponder.

Para ello se sacará una bola de cada uno de los cinco bombos por orden correlativo.

Supongamos también que del primer bombo, ó sea el de las unidades, ha salido el 3; que del segundo, ó sea de las decenas, ha salido el 4; que del tercero, ó sea de las centenas, el 0; que del cuarto, ó sea de las unidades de millar, el 6, y del quinto, ó sea de las decenas de millar el 7.

Entonces, el número premiado con el GORDO, sería el 76.043.

Otro ejemplo:

Supongamos que del primer bombo sale el 8, del segundo el 2, del tercero el 4, del cuarto el 0 y del quinto el 0.

Entonces el premio que se sortee habrá correspondido al número 00.428, es decir, al 428.

Creemos que esto está claro.

Los premios menores, como son tantos y como sorteándolos uno por uno gastaríamos sólo en ellos mucho tiempo, lo cual sería pesadísimo el acto, los sortearemos de DIEZ EN DIEZ, haciendo 10 sorteos, en esta forma:

Se sacarán, como en los mayores, cinco bolas, una de cada bombo; se formará el número que corresponda según indiquen las cifras de las bolas salidas, y una vez sabido este número, se considerarán premiados dicho número y los nueve restantes de la centena á que dicho número pertenezca y que termine en la misma cifra que aquél.

Por ejemplo:

Sale el número 40.110.

Pues quedan premiados el 40.110, el 40.120, el 40.130, el 40.140, el 40.150, el 40.160, el 40.170, el 40.180, el 40.190 y el 40.200.

Otro ejemplo:

Sale de los bombos el número 3.448.

Pues quedan premiados todos los terminados en 8 dentro de la centena 400.

Y en este caso tendrían premio de 25 pesetas los números 3.408, 3.418, 3.428, 3.438, 3.448, 3.458, 3.468, 3.478, 3.488 y 3.498.

Con estos dos ejemplos creemos dejar bien resueltos todos los casos que se presenten.

De este modo, con 10 sorteos, á 10 premios cada sorteo, queda terminado el de los 100 premios pequeños, y el público no se aburre.

Las operaciones del sorteo estarán intervenidas por notario y fiscalizadas por los espectadores.

OBSERVACIONES

Como, dada la forma en que se hace el sorteo, puede salir algún número mayor que el de los billetes canjeados, si llega este caso se entenderá anulado y se repetirá el sorteo hasta que salga un número menor ó igual que el de los billetes que se disputan el premio.

También pudiera darse el caso de que salieran dos números iguales correspondientes á distintos premios.

Claro es que entonces quedaría anulado el que saliera en segundo lugar.

Pero queremos hacer una excepción en favor de los premios PEQUEÑOS, cuyo sorteo lo haremos antes que el de los MAYORES, para que la expectación se mantenga hasta el fin. Y esta excepción consistirá en que si un número salido de los bombos queda premiado con 25 pesetas, ese mismo número podrá aspirar á los premios mayores y ganar uno de ellos si tiend la suerte de salir otra vez al sortear un premio mayor.

Esta excepción es sólo para los veinte números que podremos llamar guías ó matrices de los 100 premios pequeños.

Por lo demás, los premios mayores y menores se excluyen entre sí.

ESPAÑA AL DÍA

POR TELÉGRAFO
(DE NUESTRO SERVICIO EXCLUSIVO)

Vendrá el Rey.

TORTOSA 11. 20,15.

Según telefonema que ha recibido el alcalde, se sabe que el Rey vendrá el 5 de Mayo con el fin de inaugurar el canal de riegos de la izquierda del Ebro.

Un Consejo de guerra.

ZARAGOZA 11. 21,30.

Esta mañana ha dado comienzo sus tareas el Consejo de guerra que entiende en la causa instruída contra los autores de los sucesos ocurridos en el pasado mes de Septiembre, de los que resultaron dos muertos.

Actua de presidente del Consejo el coronel de Artillería D. Máximo Pascual.

La primera sesión ha sido dedicada á la lectura del proceso é informe del fiscal.

Vacantes cubiertas.

CORUÑA 11. 20,35.

Los liberales han acordado definitivamente, que para cubrir la vacante de diputado ocasionada por la muerte del Sr. Fernández Latorre, sea designado el presidente de la Diputación, Sr. Orozco, cuñado de aquél.

Los conservadores darán la vacante del marqués de Figueroa á Besada, quien será nombrado jefe provincial. Al marqués de Figueroa se le nombrará senador vitalicio.

La Comisión de patronos.

OVIEDO 11. 22,50.

La Comisión de patronos mineros que fué á Madrid con objeto de conferenciar con el Gobierno, ha regresado.

Mañana se reunirán los dueños de empresas en la Unión Industrial para enterarse de las gestiones de la Comisión.

Desde luego, se considera resuelto el conflicto por cuanto los patronos conceden á los mineros el aumento del 10 por 100.

Las Hijas de María. Concurso de muñecas. Para los organizadores de la Exposición.

SEVILLA 11. 21,25.

Se ha celebrado el festival del concurso de muñecas y cuadro en los jardines de Eslava, organizado por las Hijas de María. Ha estado concurridísimo, asistiendo toda la buena sociedad de Sevilla.

—Se rumorea que se concederá á los organizadores de la Exposición Obrera la medalla de Alfonso XII, considerándose esto como la impresión que sacó Canalejas cuando estuvo aquí en el importante Certamen que se celebraba.

—En el expreso ha llegado el expresidente del Congreso D. Eduardo Dato.

Ampliación del dique.

FERROL 11. 23,15.

Se asegura que el dique de 20.000 toneladas que se construye en el arsenal de la casa Jackson se ampliará 30 metros, con objeto de admitir los nuevos buques de la escuadra. La noticia ha sido aplaudida por la opinión, por considerarla necesaria para el porvenir.

MEDIAS MUSELINA 3 pares 5 pesetas. LOS LUIS S, Zorrilla, 4

LOS REYES DE ESPAÑA

POR TELÉGRAFO
(DE NUESTRO SERVICIO EXCLUSIVO)

LONDRES 11. 18.

Sábese positivamente que los Reyes de España pasarán en Inglaterra una ó dos semanas á fines del verano y que luego harán un crucero por el Atlántico y el Mediterráneo, visitando las Canarias y algunos puntos de la costa xerifiana, si para entonces ha acabado el actual estado de cosas en Marruecos.

DE TODAS PARTES

POR TELÉGRAFO
(DE NUESTRO SERVICIO EXCLUSIVO)

El bautizo de una Princesa.

BRUSELAS 11 9,55.

El bautizo de la hija del Príncipe Víctor Napoleón se celebrará con gran solemnidad á fines del corriente mes, siendo padrinos el Rey de Bélgica y la Emperatriz Eugenia, la cual será representada en el acto por hallarse en Cabo Martín y no poder abandonar esta posesión á causa de su mucha edad.

Volcán en ignición.

MOBILE (Estados Unidos) 11.

El capitán de un vapor llegado á este puerto cuenta que el volcán Chiriqui del Estado de Panamá, se halla en erupción, y ha destruído varias aldeas.

Se parece, hay varios millares de muertos.

Loca de sentimiento.

BERLÍN 11. 8.

La hija del leader del socialismo y jefe del partido Bebel se ha vuelto loca, ingresando en un manicomio.

Se atribuye la causa de la locura á no haber tenido resignación para sobrellevar la muerte de su marido el doctor Simón, ocurrida hace pocos meses.

En favor de Taft.

NUEVA YORK 11.

La convención republicana, reunida en Rochester, ha repudiado la política de Roosevelt, recomendando á sus delegados que voten á Taft.

Muerte de Troteve.

LONDRES 11,15.

Ha fallecido el maestro compositor Troteve, autor de la obra *In old Madrid*.

De viaje.

PARÍS 11. 13.

M. Poincaré ha salido en el rápido de Costa Azul para Niza.

La Triplice.

VIENA 11. 12,30.

Se sabe que los Gobiernos alemán, austrohúngaro é italiano se han puesto de acuerdo para la renovación de la triplice, cuya estabilidad es por lo tanto un hecho.

LA VOZ DEL PUEBLO

A la Comisión de enseñanza del Ayuntamiento.

Persona interesada nos dirige la siguiente pregunta, que nosotros transmitimos á la Comisión de Enseñanza de nuestro Ayuntamiento:

¿Qué se ha hecho del expediente imponiendo un correctivo al Sr. Mira, maestro de las Escuelas Aguirre, por supuestos malos tratos á un niño de los que allí se educan? ¿Por qué se ha retirado varias veces del salón de sesiones y por qué no vuelve? ¿Qué pasa que no informa el ponente? ¿O es que un mes no se puede oir la declaración del susodicho maestro?»

Nosotros no sabemos más que en la sesión de hace unas semanas fué retirado el dictamen, á petición de un concejal monárquico, para que se oyera al Sr. Mira.

Respecto á la segunda parte, transmitimos el ruego á dicha Comisión.

Aclaración oficiosa.

Con mucho gusto hacemos la siguiente aclaración al suelto que días pasados publicamos y que confirma lo que en él decíamos:

«Es verdad que, con arreglo á la Real orden de 21 de Abril de 1903, debía haber en la Facultad de Medicina de Valladolid once auxiliares, y de ellos dos para el primer grupo; pero esa Real orden estaba en consonancia con el presupuesto entonces vigente. En presupuestos sucesivos se ha reducido el número de auxiliares; en el del año 1909 y en el de 1910, tenían las Facultades de Granada y Valladolid nueve auxiliares, las demás once. El año 1911, que rige para el 12, se aumentó una plaza en cada Universidad; de modo que hoy tienen Granada y Valladolid diez, las demás once.

Tenía, pues, Valladolid al empezar el año 1911 diez auxiliares, y de ellos uno para el primer grupo, ninguno para el segundo. Por virtud de una consignación especial incluída en este presupuesto se crearon treinta plazas auxiliares para clases prácticas, y se aprovechó este recurso para conceder á Valladolid una plaza, que, como es natural, se ha aplicado al segundo grupo, que no tenía ninguna, y en Julio próximo se convocará á oposición.

Con esto queda explicado por qué no sale á oposición una plaza del primer grupo en el que no hay más que un auxiliar, y debía haber dos, según la Real orden antes citada.»

Agradecemos mucho la atención de la persona que nos da esta noticia y felicitamos al Sr. Alba por lo que se preocupa de poner remedio inmediato á cuantas indicaciones justas que la Prensa hace.

OBJETOS ::: PLATA ::: Para regalos.
Casa SEVERIANO
7, CARRETAS, 7

OPOSICIONES

Registros.

Ayer fué aprobado el opositor D. Wenceslao Roldán Carrillo (núm. 83), con 317 puntos.

Para mañana están convocados los opositores comprendidos desde el número 93 al 110.

NOTICIAS

Academia de Jurisprudencia y Legislación.

Esta tarde, á las seis y media, celebrará sesión esta Corporación para dar lectura á la Memoria de la que es autor D. Ignacio Bauer, acerca del tema «Consecuencias civiles de la seducción».

S. M. el Rey es un entusiasta de todo lo moderno. Por eso tiene en casi todas sus residencias reales un *gramophone* de Ureña.

La Real Academia de Medicina celebrará sesión pública mañana sábado, á las seis y media de la tarde en punto.

El mejor TÓNICO VINO PINEDO

Juventud conservadora.

Anoche dió en este Centro su anunciada conferencia D. José García Cernuda, que disertó sobre el tema «Enseñanzas del pasado. España bajo la república».

Demostró con gran profusión de citas y de detalles la calamitosa época que España atravesó bajo el poderío republicano, y demostró que si con grandes hombres como Salmerón, Castelar, Pi y Margall, Figueras, etcétera, ocurrieron sucesos tan infamantes y vergonzosos, la perspectiva de otra dominación de los hombres republicanos de hoy debe horrorizar á todo buen patriota.

Terminó alentando á la Juventud conservadora á oponer su acción enérgica contra las campañas del republicanismo para librar á la Patria de la vergüenza y del baldón.

Grandes aplausos premiaron la notable labor del Sr. Cernuda.

EL MEJOR POSTRE
MERMELADAS TREVIJANO

Exposición internacional.

Una Exposición de Alimentación é Higiene tendrá lugar en Barcelona del 25 de Mayo al 25 de Junio próximos, en las salas del Tibidabo.

Esta Exposición obtendrá seguramente un gran éxito por el numeroso contingente de visitantes que allí concurren.

FIRMA DEL REY

De Guerra.

Nombrando jefe de Estado Mayor de la octava región al general de brigada D. Joaquín Carrasco, que manda actualmente la primera brigada de la división de Melilla.

Idem para este cargo al general de brigada D. Fernando Moltó, que manda actualmente la tercera brigada de cazadores, y para este cargo al general de brigada D. Trinidad Soriano, que se halla de cuartel.

Concediendo el mando de la segunda Comandancia de tropas de Intendencia, al subintendente de primera clase D. Julio Gómez Madrid.

—Idem el mando del 14 tercio de la Guardia civil al coronel de dicho Cuerpo D. Feliciano de Francisco y López.

—Concediendo al oficial primero del Cuerpo de Intervención Militar D. Alfredo Ramón Lacas, la cruz roja de primera clase del Mérito Militar, pensionada, por servicios prestados en Melilla hasta el 31 de Diciembre de 1911, y la misma recompensa por idénticos servicios al oficial segundo del mismo Cuerpo D. Fernando Bringas y Acosta, y al oficial tercero D. Eduardo Zaccaguini y Westermayer.

Cotizaciones de Bolsas

11 DE ABRIL DE 1912

BOLSA DE MADRID	PRECEDENTE.	DE HOY
Fondos públicos.-Interior 4 0/0 cont.ª	84,85	84,90
Idem fin de mes	84,80	00,00
Idem fin próximo	00,00	00,00
Amortizable 4 0/0	94,00	94,00
Idem 5 0/0	101,75	101,70
Cédulas B. Hipot.ª de España 4 0/0	100,00	101,00
Oblig. municipales por Resultas 4 0/0	80,00	80,00
Id. 1908 liq. Deuda y Obras 4 1/2 0/0	87,00	00,00
Obligaciones.-C. E. M. Tracción 5 0/0	101,00	000,00
Casino de Madrid 5 0/0	100,50	000,00
Ferrocarril Valladolid á Ariza 5 0/0	104,50	104,00
Sociedad Eléctrica del Mediodía	89,00	00,00
Electricidad de Chamberí 5 0/0	75,00	00,00
Sdad. G. Azucarera de España 4 0/0	80,00	00,00
Unión Alcoholera Española 5 0/0	99,00	00,00
Acciones.-Banco Hispano - Americano	142,50	112,50
Idem de España	452,00	453,00
Idem Hipotecario de España	249,00	000,00
Idem de Castilla	88,00	88,00
Idem de Gijón	170,00	000,00
Idem, Herrero	200,00	000,00
Idem Español de Crédito	120,00	120,00
Idem Español del Río de la Plata	471,00	473,00
Idem Central Mexicano	421,00	000,00
Unión Española de Explosivos	269,00	270,00
Compañía Arrendataria de Tabacos	284,00	284,00
S. G. Azucarera España. Preferentes	45,00	00,00
Idem. Ordinarias	16,50	00,00
Azufrera del Coto de Hellín	00,00	00,00
Sociedad Electricidad de Chamberí	25,00	00,00
Idem de íd. del Mediodía	24,00	00,00
Ferrocarril del Norte de España	502,00	000,00
Idem Madrid á Zaragoza y Alicante	489,00	000,00
Comp.ª Eléc. Madrileña de Tracción	95,00	000,00
Unión Resinera Española	99,00	000,00
Unión Alcoholera Española	89,50	00,00
Altos Hornos de Bilbao	297,00	00,00
Duro-Felguera (Soed.- Metalúrgica)	33,00	000,00

CAMBIOS SOBRE PLAZAS EXTRANJERAS

París, 107,00; Londres, 00,00; Berlín, 132,75.

BOLSA DE BARCELONA

Idem fin de mes, 84,92; Amortizble 5 por 100, 101,70; Acciones ferrocarril Norte de España, 99,90; Idem Madrid á Zaragoza y Alicante, 96,90; Idem Orense á Vigo, 24,10.

BOLSA DE BILBAO

Interior 4 por 100, 85,00; Obligaciones Ayuntamiento, 96,25; Acciones Banco Bilbao, 324,00; Idem Vizcaya, 296,00; Idem ferrocarriles Vascongados, 109,25; Idem Altos Hornos, 297,00; Idem Papelera Española, 70,00.

BOLSA DE PARIS

Exterior español 4 por 100, 95,25; Renta francesa 3 por 100, 92,67; Acciones Riotinto, 1.963,00; Idem Banco Nacional de Méjico, 930,00; Idem Banco de Londres y Méjico, 545,00; Idem Banco Central Mejicano, 390,00; Idem Banco Español del Río de la Plata, 440,00; Idem ferrocarril Norte de España, 466,00; Idem ferrocarril de Madrid á Zaragoza y Alicante, 454,00; Idem Crédit Lyonnais, 1.507,00; Idem Comp. Nat. d'Escpte, París, 938,00.

BOLSA DE LONDRES

Exterior español 4 por 100, 93,00; Consolidado inglés 2 1/2 por 100, 78,18; Renta alemana 3 por 100, 80,00; Brasil 1889 4 por 100, 86,75; Idem 1895 5 por 100, 101,00; Uruguay 3 1/2 por 100, 75,00; Mejicano 1899 5 por 100, 99,25; Plata en barras onza Stand, 26,87; Cobre, 69,50.

BOLSA DE MEJICO

Acciones Banco Nacional de Méjico, 378,00; Idem Banco de Londres y Méjico, 222,00; Idem Banco Central Mejicano, 158,00; Idem Banco Oriental de Méjico, 135,00; Idem Descuento español, 109,00; Idem Banco Mercantil Monterrey, 127,00; Idem Banco Mercantil Veracruz, 148,00.

BOLSA DE BUENOS AIRES

Acciones Banco de la Provincia, 188,50; Bonos hipotecarios ídem íd. 6 por 100, 97,00.

BOLSA DE VALPARAÍSO

Acciones Banco de Chile, 237,00; Idem Banco Español de Chile, 151,00.

DE LA CASA REAL

El Rey ha recibido ayer en audiencia á la duquesa viuda de San Fernando con su hijo, y á los señores marqués de Alonso Martínez, conde de Alacar, D. Alfonso Giraldez de Borbón, D. Carlos Groizard, don Joaquín Valenzuela, D. José Gómez Fariñas y D. Esteban Ruiz Mantilla.

También cumplimentaron á S. M. el diputado á Cortes por Algeciras D. José Luis de Torres, acompañado por el alcalde de dicha población y una Comisión del Ayuntamiento y de la Junta de Obras del puerto.

El objeto de su visita al Monarca era hacerle presente la gratitud del pueblo algecirense por la protección que se le otorga, é interesar del Rey apoyo acerca del Gobierno para que se realice la construcción del muelle provisional.

S. M. ofreció su apoyo á los comisionados, agregándoles su propósito de visitar Algeciras cuando haga su proyectado viaje á Ceuta.

TEATROS

Cervantes.

A pesar de seguirse representando á última hora el juguete *Coba fina*, que con extraordinario éxito acaba de obtener la empresa de este teatro, vistas las instancias de espectadores que no pueden trasnochar, ha dispuesto ponerla en escena hoy viernes, á las siete y media, en sección sencilla.

Recreo de Salamanca (Ideal Polístilo.)

La empresa de este Recreo nos ruega hagamos saber que las proyecciones cinematográficas que á diario da en su teatro las hace por trasparencia á una distancia de 10 metros en sentido contrario al que ocupa el público, es decir, que aún en el caso improbable de un incendio, por estar la cabina y aparato en las mejores condiciones de seguridad, no correrían los espectadores el menor riesgo. Además, siendo el teatro capaz para 200 personas, escasamente, cuenta con 13 puertas de salida, que permiten desalojarlo en dos minutos, estando completamente lleno.

Publicados ó no, no se devuelven originales, los que envíen original sin contratar antes con la Empresa del periódico, se entiende que suplican la inserción gratis.

Imprenta y estereotipia de EL DEBATE
2, ASALTO DE LA ALHAMBRA 2.

NUEVO SALTERIO
Librería Religiosa de Enrique Hernández.
CALLE DE LA PAZ, 6, MADRID. APARTADO 388
Acaban de recibirse las nuevas ediciones siguientes:
DE LA CASA DESCLÉE, DE TOURNAI.
En 12.º, letra muy clara, 4 pesetas en tela, cortes dorados, y 5,50 en Chagrin flexible, cortes dorados.
En 16.º, buena letra, 3,50 pesetas en tela, cortes dorados, y 5 en Chagrin flexible, cortes dorados.
En 48.º, edición muy cómoda, de bolsillo, 3 pesetas en tela, cortes dorados, y 4 en Chagrin flexibles, cortes dorados.
DE LA CASA PUSTET, DE RATISBONA.
En 18.º, letra muy clara, 3 pesetas en tela, cortes dorados, y 6,50 en Chagrin flexible, cortes dorados.
DE LA CASA DESSAIN, DE MALINAS.
En 16.º, tela flexible, 2 pesetas; mejor encuadernación, 2,50.
En 48.º, tela flexible, 1,50 pesetas.
En 8 fascículos.—En 16.º, 4 pesetas.
DE LA CASA MAME, DE TOURS.
En 48.º, tela flexible, 2 pesetas.
Se sirven por correo certificado, con el aumento de 0,35, por gastos de envío

Religiosas

Santos y cultos de hoy.

Santos Zenón, Sabas y Víctor, mártires; Santos Julio I, papa; Santos Constantino y Damián, obispos y confesores, y Santas Susana, virgen, y Vista, virgen y mártir.

✚

Se gana el Jubileo de Cuarenta Horas en la parroquia de Nuestra Señora del Carmen y continúa la novena al Santísimo, predicando en la misa, á las diez y media, D. Manuel López Anaya, y por la tarde, á las cuatro y media, D. Francisco Frutos Valiente.

En Jesús, á las diez, misa con manifiesto; se reservará á las doce y media, y por la tarde, á las seis, ejercicios con sermón.

En el Cristo de San Ginés, ídem, y al anochecer, ejercicios, siendo orador D. Adrián Manzanedo.

En San José, por la tarde, á las seis, empieza la devoción de los Siete Sermones al Santísimo Cristo del Desamparo, y predicará D. Luis Calpena.

En la V. O. T. de San Francisco, por la tarde, á las cinco, ejercicios.

En el Cristo de la Salud sigue la novena á San Expedito, y se hará á las siete, ocho y doce.

La misa y oficio son de la Feria VI.

Visita de la Corte de María.—Nuestra Señora del Pilar en su parroquia, Salvador, San Ildefonso, San Andrés, Comendadoras y Escuela Pía de San Fernando.

Espíritu Santo: Adoración Nocturna.

Turno: San Hermenegildo.

(Este periódico se publica con censura eclesiástica.)

BOLSA DEL TRABAJO

DEL CENTRO POPULAR CATÓLICO DE LA INMACULADA (Atocha, 15).

Solicitan trabajo.

Albañiles.—Oficiales, 2; Ayudantes, 6; Peones de mano, 6; ídem sueltos, 14.

Pintores.—Oficial, 1; Ayudantes, 3; Aprendiz, 1.

Gran Relojería de París

FUENCARRAL, 59, MADRID

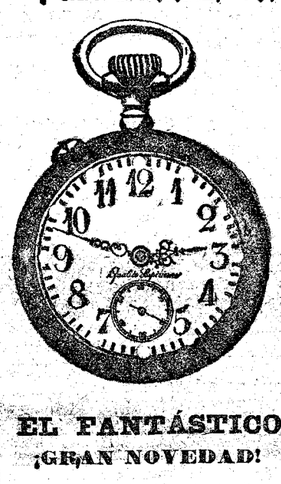

EL FANTÁSTICO

¡GRAN NOVEDAD!

Llamamos la atención sobre este nuevo reloj, que seguramente será apreciado por todos los que sus ocupaciones les exige saber la hora fija de noche, lo cual se consigue con el mismo sin necesidad de recurrir á cerillas, etc.

Este nuevo reloj tiene en su esfera y manillas una composición RADIUM.—Radium, materia mineral descubierta hace algunos años y que hoy vale 20 millones el kilo aproximadamente, y después de muchos esfuerzos y trabajos se ha podido conseguir aplicarlo, en íntima cantidad, sobre las horas y manillas, que permiten ver perfectamente las horas de noche. Ver este reloj en la obscuridad es verdaderamente una maravilla.

Gran facilidad da la Casa á los señores sacerdotes para adquirir este reloj.

	Ptas.
En caja níquel con buena máquina garantizada, caja moda extraplano	25
Idem, máquina extra, áncora, rubíes	35
En caja de plata con máquina extra de áncora, 15 rubíes, decoración artística ó mate	40

En 5, 6 y 8 plazos, respectivamente.

Al contado se hace una rebaja de un 10 por 100.

Se mandan por correo certificados con aumento de 1,50 ptas.

El Emporio de Ventas

Rogamos á las familias de provincias que llegan á Madrid, visiten nuestra nueva Exposición de Muebles y objetos Decorativos. Los hay de todos los gustos y variedad de precios. Si os váis á casar no dudéis un momento en alhajar vuestras casas con los cien mil objetos que os ofrecemos, á la base de una baratura inconcebible. Vedlo y os convenceréis de esta verdad.

LEGANITOS, 35.—Sucursal: REYES, 29.

Teléfono 1.942.

ACREDITADOS TALLERES del escultor

VICENTE TENA

Imágenes, Altares y toda clase de carpintería religiosa. Actividad demostrada en los múltiples encargos, debido al numeroso é instruído personal.

Para la correspondencia: VICENTE TENA, escultor, Valencia.

LA REVELACION,

SU NECESIDAD, SUS CRITERIOS

Conferencias pronunciadas en la parroquia de San Ginés, de Madrid, durante la Cuaresma del año 1912, por

FR. MELCHOR DE BENISA, Capuchino.

PRECIO, 2 PESETAS

De venta en la librería católica de Gregorio del Amo, editor, calle de la Paz, núm. 6, y en las principales de Madrid y provincias.

PAPELERÍA ALEMANA GUILLERMO KOEHLER

Gran surtido en material para oficinas, libros, copiadores, tintas, etc., etc.

ESPARTEROS, 1

FÁBRICA Y ALMACENES DE BRONCE

PRIMERA CASA EN ESPAÑA

ESPECIALIDAD EN ARTÍCULOS PARA EL CULTO DIVINO

Candeleros, candelabros, lámparas, luminarias, arañas, custodias, cálices, copones, patenas, ciriales, atriles, sacras, tabernáculos, balaustradas para coros y presbiterios, etcétera, etc.

Imágenes de talla, cartón piedra y pasta madera.

Braseros, copas, tarimas y toda clase de artículos en latón y bronce, niquelados y plateados.

Especialidad en bastones, soportes y alzapaños, siguiendo la última moda de las artes decorativas domésticas.

Especialidad en artículos de fontanería.

Se dora, platea y niquela á precios muy económicos.

Exportación á provincias.

Ventas al comercio, por mayor.—Se remite catálogo ilustrado gratis

Fabricación sobre proyectos ó dibujos.

Hijos de M. de Igartua.

ANTIGUO DEPÓSITO DE SAN JUAN DE ALCARAZ

FÁBRICA	MADRID	ALMACENES
Calle de las Delicias, núm. 20	Teléfono núm. 1.034	Atocha, núm. 65 (frente al Hotel de Ventas)

Insecticida VICTORIA

Destruye en pocas horas toda clase de parásitos del cabello y piel, pulgas, chinches, etc., etc.

Frasco: UNA peseta.—VICTORIA, 8.—MADRID

HOTEL INGLES

10—ECHEGARAY—10

MADRID

Hotel de primer orden. Habitaciones desde 4 pesetas. Pensión desde 12 pesetas. Automóvil á las estaciones. Calefacción en todas las habitaciones. Teléfonos, Ascensor, Baños.

ALMUERZOS: 4 PESETAS

COMIDAS: 5 PESETAS

Propietarios: IBARRA Y AGUADO

¿TENEIS CALLOS?

¿Por qué estabas ayer quieto
y por qué estás hoy bailando?
¡Es porque me estoy curando
con el CALLICIDA CUETO!

Frasco con pincel, 0,75 céntimos.

VILLEGAS: Plaza del Angel, 16,

y en todas las buenas farmacias.

Con 30 por 100

de economía vendemos bonitos objetos en plata y en oro para regalos.

Medallas religiosas en oro y plata de ley. Relojes para bolsillo desde 5 ptas.

JOYERÍA Y RELOJERÍA

LOPEZ HERMANOS

13, MONTERA, 13

SE COMPRA ORO, PLATA Y PLATINO

ALMACÉN DE TEJIDOS

Ropa blanca y géneros de punto. Equipos para señora y camisería de caballero. Especialidad en batas y edredones.

Hortaleza, 49 y 51; y Augusto Figueroa, 19.

CASA DE JESÚS.-BOLSA, 10, 1.°

No hay quien venda muebles y camas, más barato que esta casa.

Se amueblan hoteles y casas de campo á precios módicos

Bolsa, 10, 1.° (Orilla de Santa Cruz).

THERMOS Cubiertos, filtros, batería de cocina. Lampistería de Martínez. PLAZA DEL COMANDANTE LAS MORENAS, 2 (antes Caza).

Grageas keráticas de yoduro potásico calcinado

DE A. COIPEL

Curan reumatismo en general, gota, escrófulas, tumores, arteriosclerosis y diversos humores de la sangre. El yoduro potásico es el depurativo y regulador del corazón más duradero é inofensivo. Estas GRAGEAS son la mejor forma de tomarlo sin notar su mal sabor, ni sufrir el menor accidente en las vías digestivas, debido á su calcinación.

Barquillo, 1, Farmacia.—MADRID

¡NO MAS PURGAS!

Con los "Supositorios Victoria" á la glicerina solidificada se destierra el estreñimiento. Caja, 1,50.

Victoria, 8.-Madrid

GRAN

ZAPATERÍA CATÓLICA

DE NUESTRA SEÑORA DE LA PALOMA

Esta zapatería es la que vende el calzado mejor y más barato de Madrid.

TOLEDO, 63

FRENTE AL CONVENTO DE LA LATINA

MADRID

UTILÍSIMO A LOS AGRICULTORES

El folleto "El Agricultor regenerado", en que D. A. Monedero expone medio práctico para el labrador de colocarse rápidamente en situación desahogada.

15 céntimos sellos, autor, DUEÑAS (Palencia).

AMPLIACIONES GRATIS

Toda persona que mande un retrato, se le regala una magnífica ampliación, lo mismo de provincias. Fábrica de marcos y espejos. VIUDA DE GOYA, 7, DESENGAÑO, 7. Teléfono 3.357.—Talleres: Travesía de la Ballesta.

Kiosco de EL DEBATE

OBRAS DE VENTA EN ESTE KIOSCO

"LA CAMPAÑA DEL RIF EN 1909"

Nueva edición

Se ha puesto á la venta la segunda edición de *La campaña del Rif en 1909*. (Juicios de un testigo), compuesta sobre apuntes tomados en el teatro de la guerra, durante la heroica campaña, por nuestro querido compañero de Redacción D. Fernando de Urquijo *(Curro Vargas)*.

PRECIO, 8 PESETAS

LAS GRANDES INSTITUCIONES DEL CATOLICISMO

Órdenes monásticas

INSTITUTOS MISIONEROS

Por Don Severino Aznar.—Precio, 3 pesetas.

Nuestro distinguido colaborador D. Manuel de Befarull, acaba de publicar un interesante libro, titulado

Las antiguas Cortes, EL MODERNO PARLAMENTO Y EL REGIMEN REPRESENTATIVO ORGÁNICO

Se admiten suscripciones para EL DEBATE en este kiosco.

PRIMERA COMUNIÓN

Coronas, velos, bolsas y lazos. Exposición últimas novedades. Sucs. Jesualda Prieto. Plaza del Progreso, 16.

✝

Se reciben esquelas de defunción y aniversario, en la imprenta de este diario, hasta las dos de la madrugada.

Recomendamos el pensionado católico dirigido por el Sr. Torres Espejo, presbítero, especial para estudiantes.

Los señores sacerdotes y familias cristianas encontrarán en esta casa tranquilidad y economía. Hay oratorio.

Travesía de Trujillos, 2 (Madrid).

Aviso

Para anuncios y suscripciones, en la Administracion de este periodico.

BARQUILLO, 4 y 6.

ESPECTACULOS

PARA HOY

ESPAÑOL.—A las 9.—Doña Perfecta y Pequeñeces (precios populares).

PRINCESA.—A las 9 y 1/4.—Malvaloca (popular).

COMEDIA.—Compañía italiana.—A las 9.—Turno blanco Pamela nubile.

LARA.—A las 7.—Marido modelo, El sexo débil y La Goya (doble).—A las 9 y 1/2.—Puebla de las mujeres (2 actos, doble).—A las 11.—Las primeras rosas y La Goya (doble).

CERVANTES.—A las 7 y 1/2. Coba fina.—A las 9 y 3/4.—Francfort.—A las 10 y 3/4.—Zaragatas y Coba fina (doble).

PARISH.—A las 9.—Gran gala. Vari de programa.—Los fenomenales acróbatas equilibristas Uessens y toda la compañía de circo y varietés que dirige William Parish.

APOLO.—A las 7.—El fresco de Goya.—A las 9.—La niña de los besos.—A las 10.—El príncipe Casto.—A las 11 y 1/4. El fresco de Goya.

CÓMICO.—A las 6 y 1/2.—Los espadachines (9 cuadros, doble).—A las 10 y 1/2.—El refajo amarillo (2 actos, doble).

COLISEO IMPERIAL.—(Concepción Jerónima, 8).—A las 4 1/2 y 8 1/4.—Películas.—A las 5 y 1/2.—Casco de oro.—A las 6 y 1/2.—Mancha que limpia (especial).—A las 9 y 1/4.—Música popular.—A las 10 y 1/4.—Los Galeotes (especial).

BENAVENTE.—De 5 á 12 y 1/4.—Sección continua de cinematógrafo.—Todos los días estrenos.

LATINA.—Cinematógrafo modelo.—Secciones completas á las 4 y 1/2 de la tarde y 8 y 1/2 de la noche, con programa de verdadera novedad y tres magníficos estrenos.—Exito colosal de la interesante película «La perla sangrienta».

SALON REGIO.—Cinematógrafo artístico para familias.—Teatro de las novedades cinematográficas.—Todos los días, estrenos; los jueves matinées con regalos; los viernes moda.—Los niños gratis; sección continua de 4 á 12.

RECREO SALAMANCA.—(Ideal Polistilo).—Abierto todos los días de 10 á 1 y de 3 á 8.—Martes y viernes moda, miércoles y sábados á las 7 y domingos á las 12 y 1/2 carreras de cintas con bonitos premios.

Desde las 6 de la tarde escogidas secciones de cinematógrafo.

FRONTON CENTRAL.—A las 4.—Primer partido, á 50 tantos.—Magola y Alberdi (rojos), contra Claudio y Villabona (azules).—Segundo, á 30 tantos.—Juanito y Marquínez (rojos), contra Isidoro y Chorroaldes (azules).

LA SOLUCION, Garretas, 9, 1.°

Planchado alemán

PARA CUELLOS, PUÑOS Y CAMISAS

SUCURSALES

A Carranza, 13.
B Serrano, 8.
C Preciados, 6.
D Claudio Coello, 62.
E Prim, 1.
F Fuentes, 1.
G Gta. Cuatro Caminos, 3
H León, 37 y 39.
I Embajadores, 8.
J Huertas 16 y 18.
K Valverde, 12.
L Caballero de Gracia, 56
M Sta. Engracia, 47.
N Mayor, 51.

SAN MATEO, 1.

CABIEDES

SASTRERÍA PARA CABALLEROS Y NIÑOS

Espléndido surtido para Primavera y Verano. La mejor y más barata de España. Especialidad en Uniformes.

6, FUENCARRAL, 6 PRECIO FIJO

(Frente calle Desengaño)

Esta esencia especialísima para automóviles, sin que ninguna otra la supere, se halla de venta en todos los *garages* en bidones de cinco y nueve litros. Prefiérase este último envase por su menor peso, por su mayor baratura y porque, dada su forma plana, se acomoda mejor en el coche. Todos los bidones llevan el precinto con la indicación CLAVILE O y las iniciales de la casa Fourcade y Provót. Deberán desconfiar los compradores de los bidones que no conserven intacto este precinto.

Oficinas: FERNANFLOR, 6, pral.

EL GLOBULO ROJO

El linfatismo, anemia, debilidad general, raquitismo y cuantas enfermedades procedan de sangre viciada, se curan con este poderoso tónico reconstituyente á base de hierro.

Venta en farmacias y droguerías, á pesetas 5 el frasco.

Antinervioso Howard

Ó TONICIDAD DEL SISTEMA NERVIOSO

¡¡Neurasténicos!! ¡Nerviosos! No olvidar que existe este ***Antinervioso*** de preparación científica tan esmerada, conocida y fácil de tomar como no hay otro medicamento, Os curará.

Rechácese toda caja que no sea de lata y carezca del nombre de sus depositarios: ***Pérez, Martín y Compañía.***

Venta en farmacias y droguerías, á 4 pesetas caja.

PASTILLAS CRESPO DE MENTOL Y COCAINA

La enorme molestia que ocasiona la ***tos*** se evita tomando estas pastillas sin rival, y sólo desconociendo sus positivos efectos por no haberlas probado, explica haya quien no las use.

Son tan agradables al paladar como una golosina. Tienen la inmensa ventaja de carecer de opio y sus compuestos; no ensucian el estómago; quitan la inflamación de las mucosas y las desinfectan.

Sólo dos pastillas atenúan la tos; usadas con constancia, la hacen desaparecer.

Venta en farmacias y droguerías, á pesetas 1,50 caja.

Depositarios por mayor de estos preparados: PEREZ, MARTIN Y COMPAÑIA, Alcalá, 9. Madrid

Folletín de EL DEBATE (24)

Nicolás Nickleby

por CARLOS DICKENS

charada hacía contorsiones y visajes cuya variedad revelaba muy poca satisfacción interior.

El conjunto ofrecía una colección de trajes extraordinarios, cuyo abigarramiento habría hecho reir á carcajadas, sin el repugnante espectáculo de la suciedad, del desorden, del no sé qué enfermizo y fúnebre que reinaba en todo aquello.

—¡Silencio!—gritó M. Squeers dando con su bastón en el pupitre un golpe tan fuerte que hizo saltar á los chicos.—¿Se ha acabado ya la medicina?

—Ya, ya—contestó la directora, ahogando en su apresuramiento al último alumno, y dándole un cucharazo en la cabeza para que se le pasara el ahogo.—A ver, gritó á su vez; Smike, llévate esto. ¡Pronto!

Smike se apresuró á llevarse el vacío recipiente, y mistress Squeers, después de haberse limpiado las manos en la greñuda cabeza de un alumno que pilló, siguió á Smike á una especie de cocina donde había una gran olla al fuego y un gran número de horteras en una mugrienta mesa.

Mistress Squeers, con ayuda de la famélica criada, fué echando en las horteras el repugnante líquido que contenía la olla. En cada hortera había una corteza de pan moreno que se empapaba en aquel caldo y engañaba el hambre de un alumno.

Después de este almuerzo, el pedagogo daba gracias diciendo con voz solemne:

—«Por lo que hemos recibido, sin merecerlo, dadnos, Señor, sentimientos de sincero reconocimiento».

Y entonces iba á almorzar á su vez.

Nicolás tomó también su escudilla de madera con su ración de potaje para contener el estómago, como dicen que hacen los salvajes que por precaución tragan tierra para evitar ser molestados por el hambre cuando no tienen nada que comer. Pero hubo de olvidarse de reclamar el mendrugo de pan con manteca, una de las prerrogativas de su empleo, y se sentó esperando la apertura de las clases.

El auxiliar de ellas no acababa de admirarse de ver á los alumnos tan tristes y silenciosos. Nada de esos gritos jubilosos que se oyen siempre en las diversiones infantiles; nada de esos juegos animados, de esa alegría que parte del corazón. Los niños estaban acurrucados y tiritando en sus bancos, sin tener la fuerza ó el valor de moverse.

El único entre ellos que mostraba alguna disposición al movimiento y al juego, era el príncipe heredero, digámoslo así, el hijo del tirano; pero como su principal diversión era pisar los pies á sus condiscípulos con el tacón de sus botas nuevas, su buen humor era más bien desagradable.

Media hora después reapareció mister Squeers, y los escolares volvieron á tomar sus asientos y sus libros: esta última ventaja era el privilegio de uno por cada ocho; los demás pasaban sin libros.

Después de algunos minutos de recogimiento, durante los cuales, M. Squeers parecía reflexionar profundamente, como hombre que poseía á fondo todo lo que había en los libros, y que, á querer tomarse esta molestia, podía recitarlos de memoria desde la cruz á la fecha, llamó á la primera sección.

A este llamamiento, acudieron dócilmente y se colocaron delante del catedrático unos seis ú ocho espectros, que podían muy bien servir de espantajos á los gorriones puestos de pie en los sembrados.

Uno de ellos puso á la vista del ilustrado director un libro derrotado y sucio.

—He aquí la primera sección, Nickleby, la de ortografía y filosofía—dijo míster Squeers haciendo una seña á Nicolás para que se acercara.—Tendremos que hacer otra de latín, que yo os repasaré. Veamos ahora, ¿dónde está el primero?

—Está limpiando los cristales de la ventana del comedor—contestó el que lo reemplazaba á la cabeza de la clase de filosofía.

—Es verdad—repuso el director.—Nosotros—añadió dirigiéndose á su auxiliar—empleamos un sistema de enseñanza práctico; el sistema de la educación racional. L-i-m, *lim*, p-i-a-r, *piar*, LIMPIAR; verbo activo que significa poner limpia alguna cosa. V-e-n, *ven*, t-a, *ta*, venta, n-a, *na*, VENTANA; nombre sustantivo, que ya sabemos lo que significa. Cuando el discípulo ha aprendido esto en su libro, va en seguida á hacer aplicación práctica de los conocimientos adquiridos. Absolutamente el mismo principio que la práctica de los globos y esferas. Continuemos, pues. ¿Dónde está el segundo?

—Está escardando en el jardín—contestó una tenue voz.

—Es verdad—repuso el director sin desconcertarse ni mucho menos;—es verdad. B-o, *bo*, t-a, *ta*, *botá*, n-i, *ni*, *botáni*, c-a, *ca*, *botánica;* nombre sustantivo que quiere decir conocimiento de las plantas. Cuando el estudiante ha aprendido que la botánica es un medio de conocer las plantas, va á completar sus estudios sobre el terreno. He aquí nuestro sistema, Nickleby, ¿Qué os parece?

—No hay duda de que es un sistema muy útil—contestó Nicolás.

—Ya lo creo—dijo Squeers sin comprender el equívoco.—Ahora bien; número tres.

—Servidor.

—¿Qué es un caballo?

—Un animal, señor—contestó el niño.

—Eso es. ¿No es eso, Nickleby?

—No creo que pueda ponerse en duda.

—Ciertamente que no—repuso el maestro.—Un caballo es un cuadrúpedo, y cuadrúpedo en latín quiere decir un animal, como lo saben todos los que han aprendido la gramática. De otro modo, ¿de qué servirían las gramáticas?

—De nada—contestó Nicolás.

Dirigiéndose ahora al examinado el incomparable doctor, añadió:

—Ahora bien; como vos sabéis perfectamente todo eso, id, pues, á echarle de comer y luego lo estrillaréis bien, para que no tenga yo que estrillaros á vos. El resto de la clase id á sacar agua hasta nueva orden, que mañana es día de lejía y hay que llenar las calderas.

Con esto, despidió la primera sección, enviándola, como se ha visto, á hacer aplicaciones de filosofía práctica, y miró á Nicolás de un modo casi maligno y desconfiado, como un hombre que no sabe más qué decir.

—He aquí nuestro método—dijo después de una pausa.

—Ya lo veo—contestó Nicolás encogiéndose de hombros.

—Es muy bueno—repuso el director.—Ahora haced que lean esos catorce niños, porque es menestre que comencéis á ser útil. Aquí no hay que perder el tiempo; de otro modo andaríamos mal.

M. Squeers estaba, efectivamente, de mal humor; acababa de reflexionar que no correspondía á su dignidad hablar tanto con su subalterno, sobre todo cuando su subalterno no le hablaba á él con bastante elogio de su establecimiento.

Los niños se ordenaron, pues, en semicírculo alrededor del auxiliar y éste comenzó á enseñarlos á leer, y en verdad que les hacía mucha falta, bien que ya leyeran con voz arrastrada y monótona.

La mañana pasó bastante penosamente en esta interesante ocupación.

A la una, los alumnos se reunieron en la cocina y se sentaron á la mesa ante un caldero de patatas con salazón de vaca, escaso, pero más duro que una piedra.

Nicolás pidió y obtuvo permiso para llevarse su ración á otra parte y comer á solas y en paz.

Después de esto, hubo otra hora de recreo, digámoslo así, hora empleada, como antes, en esperar, acurrucándose y tiritando de frío, en la sala de estudios hasta que comenzaran otra vez las clases.

Siempre que M. Squeers volvía de Londres, tenía la costumbre, dos veces por año, de reunir á todos sus alumnos y hacerles de palabra una especie de memoria más ó menos exacta y detallada de lo que interesaba á los niños, respecto de sus familias.

Esta sesión solemne tenía siempre lugar el día siguiente al de su regreso, por la tarde; acaso por enseñar á los niños á poseerse á sí mismos y á dominar su impaciencia para adquirir fuerza de alma, no lo hiciera M. Squeers por la mañana; ó tal vez fuera por darse á sí mismo tiempo para adquirir más fuerza física y moral con ayuda de algo generoso que solía beber después de la comida.

Sea lo que quiera, los alumnos fueron, pues, llamados y reunidos en plena corporación.

El honorable director de aquel ilustre establecimiento tenía en una mano un manojo de papeles, y en la otra, su bastón de mando ó de castigo. La directora, honorable también, tenía, no ya uno, sino dos, dos bastones ó sean varas de sacudir.

M. Squeers dió un golpe con su bastón para imponer silencio, diciendo al mismo tiempo con toda esta dulzura:

—¡A callar todo el mundo! Desollaré vivo al primero que hable sin permiso.

Esta advertencia paternal produjo instantáneamente el efecto apetecido, reinando un silencio lúgubre en la reunión.

M. Squeers continuó:

—Queridos discípulos, he estado en Londres y vuelvo al seno de mi familia, de que formáis parte vosotros, tan saludable y bueno como nunca.

Fieles á la costumbre que permitía el entusiasmo dos veces al año, los alumnos dieron gritos de aclamación á tan interesante nueva. ¡Pero qué gritos! Antes bien, pudiéramos decir suspiros.

—He visto á los padres de algunos de vosotros—continuó diciendo M. Squeers, registrando sus notas,—y están tan satisfechos del trato que aquí tienen sus hijos, que no piensan en retirarlos nunca, lo cual es una cosa muy satisfactoria para todos.

Al hacer esta declaración, tres ó cuatro manos acudieron á los ojos; pero la mayor parte de los niños no conocían á sus padres, y no es de extrañar, por consiguiente, que no tomaran el mismo interés por estas noticias.

—He tenido, sin embargo—añadió míster Squers,—he tenido que sufrir algunos disgustos. El padre de Bolder se ha atrasado conmigo en una cantidad, que debió haberme satisfecho. ¿Dónde está Bolder?

—Aquí, aquí está—contestaron veinte

(Se continuará.)