SEGUNDA ÉPOCA

FRANQUEO CONCERTADO

EL DEBATE

MADRID NÚM. 161 AÑO II | Apartado N.° 466 | Jueves 11 de Abril de 1912 | Teléfono N.° 365 | Redacción y Administración: BARQUILLO, 4 y 6

EL VALLE DEL UARGA

Debemos retenerlo, aunque sea un avispero

Aunque ya la materia va estando agotada, y seguramente nuestros lectores, después de conocer la carta abierta que en estas mismas columnas publicó el comandante de Estado Mayor Sr. Martín Llorente, han formado su opinión respecto á la importancia que para España tiene la posesión del valle del Uarga, no renunciamos á hacer algunas consideraciones en contestación á especies vertidas en las columnas de la Prensa, que creemos del todo equivocadas.

Los argumentos que se esgrimen para inclinar la opinión pública hacia la renuncia de ese valle, son de tal endeblez que ni aun presentados con todo el aparato que á las campañas sensacionales se presta, pueden convencer á quien reposadamente los estudie. Porque toda la argumentación se fundamenta en dos puntos:

1.° El valle del Uarga es de una gran infecundidad y aridez, sumamente quebrado y montuoso y asilo de todos los bandidos y guerrilleros de Marruecos.

2.° Su posición geográfica hace que tenga una gran importancia para Francia y escasa para nosotros.

El primer punto, ó sea el relativo á la aridez ó fecundidad del tal valle, es cosa que no se podrá poner en claro de una manera concluyente hasta tanto que no se encuentre abierto plenamente á la exploración y al tráfico, porque si bien es verdad que hasta ahora los pocos europeos que dicen haberlo visitado aseguran que es fertilísimo y le llaman la Siria del Yebhala, ¿quiero quitar á los impugnadores de esa opinión el derecho á negar que tales viajeros digan la verdad, y aun que hayan pisado jamás semejantes terrenos?

Apoyándose ellos, en cambio, en los que les han dicho al oído unos apreciables marroquíes, afirman *urbi et orbi*, con tono definitivo que ellos son los que poseen el secreto, y que cuanto en contrario se diga, es música celestial.

Probablemente, como suele ocurrir en todas las cosas de este pícaro mundo, ni será el tal valle tan bueno como los unos lo pintan, ni tan malo como los otros lo imaginan, que ya la sabiduría popular hace tiempo dictó aquel refrán de que «cada uno habla de la feria según le va en ella».

Por eso nosotros vamos á conceder de una plumada que el valle del Uarga es tan malo como nos dicen, y aún peor, y concretándonos sólo al segundo punto, ó sea á la importancia que su posesión pueda tener para España, diremos cuatro palabras.

Supongamos ese valle en poder de Francia: no hay que imaginar que ésta sea tan altruista que se preocupe de lo que á nosotros pueda ocurrirnos en nuestra zona de influencia; así, que si como hemos supuesto, el valle del Uarga es infecundo y nido de bandidos y gente levantina, Francia se limitará á ocupar las crestas que limitan la cuenca por el Sur, á vigilar los pasos que conduzcan hacia Fez y el valle del Sebú y á contener á esas tribus revoltosas dentro de la región, teatro de sus fechorías. ¿Qué resultaría de esta situación? Pues evidentemente, que privados esos merodeadores de poder extender sus correrías hacia la parte Sur, buscaran empleo á su acometividad en la parte Norte, y con especialidad en la región del Rif, que es la salida natural del valle en que habitan.

Adiós, pues, esperanza de pacificar esa parte ni ninguna otra de nuestra zona de ocupación, pues esas tribus serán constante vivero de guerrilleros atrevidos y de salteadores.

¿Qué hacemos, pues? ¿Pedir á nuestra amiga y aliada Francia que reduzca á esas indomables gentes? Pero ¿es que queda aún algún español lo suficientemente cándido para creer que nuestra tradicional enemiga, la que desde los tiempos de Riechelien nos persigue con saña no interrumpida, va á cambiar sus procedimientos y á ocuparse de resolvernos nuestros asuntos? Todo lo contrario; igualmente que hasta ahora vino haciendo, Francia mirará encantada cómo nos debatimos en medio de la asechanza, la traición y la perfidia de los rifeños.

Poseyendo éstos esa guarida segura, que nuestros vecinos tendrán buen cuidado de ir nutriendo con todos los elementos nocivos del resto del país, nunca podrá resolverse de una manera definitiva la situación del Rif ni la de cuantos puntos quieran hacer objeto de sus ataques, pues no hay que imaginar tampoco que Francia nos permitiría entrar en son ofensivo en terrenos que, como los que nos ocupan, serían de su zona. La situación, por tanto, sería imposible de modificar, y en un porvenir más ó menos lejano, acaso esa misma Francia, por la que tanto se interesan algunos españoles, se crecería en el caso de someter á la consideración de las potencias el estado de continua revuelta en que se hallaría nuestra zona.

Supongamos ahora el caso contrario. España tiene libertad de movimientos en el valle del Uarga, puesto que ese valle pertenece á la faja, bien reducida ya, sometida á nuestra influencia.

Mediante un estudio concienzudo, no hecho en la mesa del café ó de la Redacción, sino en el gabinete de trabajo, se resuelve la línea de invasión más conveniente para penetrar en esa región, y después de más ó menos gasto y de mayor ó menor tiempo se logra dominar, ¿qué pasará entonces? Pues que se habrá resuelto de una vez y para siempre el problema de nuestra situación en el Norte de Africa, porque cogidas de revés todas las kabilas de la costa Norte no podrán moverse sin que al punto sientan sobre sí el peso de nuestras armas. Y en cuanto al Rif, que más especialmente nos interesa por el momento, será nuestro de una manera definitiva por cuanto se verá privado de su principal sostén y envuelto por su flanco.

¿Que Fez seguirá amenazado? También lo está en estos momentos y lo ha estado hasta ahora, y, sin embargo, no ha preocupado gran cosa á los generales franceses, ni de esta parte han partido ciertamente las agresiones más temibles. Pero aunque así fuera, Francia podrá siempre tomar los puntos de acceso hacia la región de Fez é impedir de una manera eficaz que núcleos importantes se corran hacia ella: y en cuanto al bandidaje, será en todo caso, mal que sufriremos á medias hasta tanto que nuestro dominio se haga efectivo en esa tan debatida región.

¿Que es peligroso atacar al lobo en su guarida? ¿Qué duda tiene? Pero esa es la manera más segura de acabar con él. ¿Que hay mil dificultades en esa empresa, que es enrriscado y quebradísimo el terreno? Démoslo como cierto; pero si estas dificultades hubieran contenido la acción civilizadora, á estas horas estaríamos reducidos al mundo conocido por los antiguos. ¿Que no se sabe á ciencia cierta lo que encontraremos en ese valle del Uarga? Admitido; pero si siempre se hubiera pensado en España con tanta circunspección, ni Cristóbal Colón hubiera surcado el Atlántico, ni Hernán Cortés, Pizarro, Valdivia y tantos otros, realizado la conquista del Nuevo Mundo.

Contrabandistas presos

POR TELÉGRAFO

(DE NUESTRO SERVICIO EXCLUSIVO)

PARÍS 10. 13.

Cuatro empleados de la Empresa de los coches-camas han ingresado en la cárcel por haberse comprobado que pasaban de contrabando en la frontera tabaco, cerillas, encendedores, comestibles y otras diversas materias. Los detenidos han confesado su culpabilidad.

A ROMA

Peregrinación castellana

El día 16 del próximo mes de Junio saldrá de la ciudad de Palencia una gran peregrinación, que se dirigirá á Roma para rendir homenaje de respeto y cariño y solicitar la bendición del Sumo Pontífice de nuestro Santo Padre el gran Pío X, quien durante su pontificado tantas pruebas ha dado de entrañable amor á los españoles.

La peregrinación visitará el templo de Nuestra Señora del Pilar de Zaragoza, la iglesia de la Virgen de la Guardia, el Santuario de Montserrat y la gruta de Lourdes.

A este efecto los peregrinos se detendrán un día en Zaragoza, medio en Montserrat, dos en Barcelona, dos en Marsella, dos en Génova, siete en Roma, dos en Niza, uno en Tolosa y dos en Lourdes.

Los peregrinos regresarán á Palencia el día 9 de Julio.

El precio de los billetes, desde Palencia y regreso, será: de 675 pesetas, en primera clase; de 525, en segunda, y de 385, en tercera, estando incluídos en estos precios todos los gastos de trenes, hoteles, excursiones, propinas, etc.

Presidente de honor lo es el excelentísimo señor Obispo de Palencia, y efectivo, el Canónigo lectoral de aquella santa iglesia Catedral el muy ilustre señor D. Anacleto Orejón.

La Delegación general está en la calle Mayor, principal de Palencia. Además, para mayor comodidad de los peregrinos, se han montado las siguientes subdelegaciones:

Madrid: Muy ilustre señor D. Gregorio Sancho Pradilla, Canónigo lectoral.

Toledo: Muy ilustre señor D. Segundo Ayala, Canónigo de la santa iglesia Primada.

Segovia: Muy ilustre señor D. Antonio Membribe, Canónigo de la santa iglesia Catedral.

Avila: Muy ilustre señor D. Pedro Ruiz Sanz, Canónigo penitenciario.

Valladolid: Muy ilustre señor D. Antonio González San Román, Arcediano de la santa iglesia Metropolitana.

Zamora: Muy ilustre señor D. Celestino de Diego Alcolea, Chantre de la santa iglesia Catedral.

Salamanca: Señor D. Juan Aparicio, secretario de cámara.

León: Muy ilusre señor D. Manuel Sanmartín, Canónigo de la santa iglesia Catedral.

Burgos: Muy ilustre señor D. Pedro Ruíz Monge, Canónigo doctoral.

Burgo de Osma: Muy ilustre señor don Manuel María Vidal, Arcediano de la santa iglesia Catedral, donde podrán hacerse las inscripciones igual que en la Delegación general.

PARA EL SORTEO

Tenemos el gusto de anunciar al público que desde mañana pueden recogerse en nuestras oficinas las invitaciones para asistir al sorteo de las

10.000 PESETAS,

que ha de celebrarse el próximo día 15 en el teatro del Príncipe Alfonso.

Tendrán derecho á adquirir invitación los portadores de billetes para el mencionado sorteo.

Las invitaciones serán entregadas de 4 á 8 de la tarde, durante los días 12, 13 y 14.

DE LA POLÍTICA Y DE LA VIDA

MIRANDO ALREDEDOR

Impresiones del día.

Buenas llegan desde Melilla.

Como consecuencia de las últimas posiciones tomadas en el Rif, el harka se ha desecho, y numerosas familias se presentan á nuestras autoridades militares en demanda de perdón.

¿No sería posible evitar que el Mizzian engañase á otros cuantos centenares de desesperados para volver á la carga?

✦

Vuelto de Sevilla Geoffray, las negociaciones se han reanudado ayer tarde.

Según todos los indicios, estamos próximos al fin de ellas.

Por cierto, que no es feliz presagio el hecho de que tras La Correspondencia, *los periódicos del* trust, *singularmente* El Liberal, *aboguen por la cesión del valle de Uarga, sobre todo siendo tan fútiles, según ha demostrado en estas columnas el Sr. Martín Llorente las razones en que* Juan de Aragón *se apoyaba para defender su extraña tesis.*

✦

Ya está acordado que las Cortes se abran á fines de Abril, resultando, por tanto, vencedora la tendencia del Sr. Navarro Reverter.

De lo que en ellas vaya á suceder no tenemos idea ni aproximada, porque, según todas las referencias, ni Gasset ni Luis Silvela son los únicos descontentos. El número de los despechados es muy crecido, singularmente entre los canalejistas de siempre, á quienes se ha exigido la fidelidad á palo seco, dejando las prebendas para las otras fracciones del partido liberal.

Síntesis de la situación en que el señor Canalejas se debate ó se debatirá al inaugurarse la nueva legislatura.

Los amigos de siempre, disgustados; los del bloque, y el trust, *con las de Caín; Montero y los suyos, nada satisfechos; la Prensa de la izquierda, enfrente; Maura y el partido conservador,* sacudiéndose el polvo del camino.

Total: que ó el Rey constitucional es un mito, ó el jefe del Gobierno dimite en la primera sesión.

¿Cuándo se vió división de la mayoría más ostensible? ¿Cuándo, no ya falta de la confianza, sino recusación manifiesta?

✦

En la región levantina se embravece el hambre, á consecuencia de la sequía. El Gobierno acabará arbitrando medios para conjurar en algo la crisis, ó lo que es lo mismo, acordándose de Santa Bárbara cuando truena.

Antes debía haberse acordado.

Hace dos meses se encontraba, frente á las inundaciones andaluzas, en la misma situación que frente á la sequía valenciana.

Los ríos volvieron á su cauce, y el Gobierno, á su olvido é imprevisión.

Con respecto á las sequías, ocurrirá lo propio.

Así no se hace nada.

✦

La primavera no sólo altera la sangre, que hierve en crímenes, sino los desastres, fuegos, explosiones, hundimientos de casas...

Una especie de prurito de movimiento, de vivir nuevo é inquieto, que se despeña en catástrofes.

Sobre todo esto, el cielo ríe, bañado en luz, y en presencia de ello, los árboles se cubren de flores.

Hasta en la naturaleza hay egoísmo.

R. R.

Las cuestiones internacionales

POR TELÉGRAFO

(DE NUESTRO SERVICIO EXCLUSIVO)

BERLÍN 10. 12.

El *Berliner Nachtemech* dice que el entusiasmo teatral de los pueblos conduce á exageraciones acerca del poderío de sus Ejércitos.

«Algo parecido—añade—sucédele á Italia. No creemos que Alemania y Austria estén dispuestas por cariño á Italia á amputar á Turquía dos de sus posesiones africanas.»

Este diario se considera órgano oficial del ministro de Negocios Extranjeros.

Revisión de un Tratado.

BERLÍN 10. 13.

Con las naturales reservas transmitimos la siguiente información, que tomamos del *Berliner Tageblatt:*

«En los Centros diplomáticos de Constantinopla se asegura que la revisión del Tratado de Berlín es inminente.

Rusia ha tomado la iniciativa en el asunto, y en breve se celebrará un Congreso en San Petersburgo para ocuparse de tan importante determinación.

Si estalla la guerra en los Balkanes, lo cual parece más probable que hace un mes, todo estará prevenido.»

Cuentas atrasadas.

PARÍS 10. 18,20.

El escritor militar general Bonald escribe en el *París Journal:*

«En las esferas directoras se siente y se presiente la necesidad de una guerra entre Alemania y Francia, que quieren saldar de una vez para siempre las cuentas que tienen pendientes; ahora se preparan ambas naciones. ¿Será dentro de un año, de dos ó lo más tarde de tres? Preparémonos con vigor y energías.»

Publicados ó no, no se devuelven originales, los que envíen original sin contratar antes con la Empresa del periódico, se entiende que suplican la inserción gratis.

DE MI CARTERA

LA MUJER EN ESPAÑA

Las señoritas telegrafistas.

—¡Es necesario que nos europeicemos!... ¡Viva la democracia, viva la libertad, viva la Pepa!...

Muy bien, señores; pero aquí lo que van sobrando son ¡vivas! ó «¡vivos!» y lo que no descubrimos por ninguna parte son hechos... La política no es ya la ciencia de gobernar, ni siquiera una profesión decorosa, sino que se la ha convertido en un cínico «modus vivendi», escamoteando por sistema la teoría, cuando es hora de llevarla á la práctica... De que esto es así, todos estamos bien penetrados; por eso la política actual y los que en ella mangonean, desde el jefe de grupo al último «cunero» de la mayoría, no sólo viven divorciados de la opinión, sino que el noventa y cinco por ciento de los españoles siente hacia esa política y hacia esos «bigardos» que de ella comen la más invencible de las repugnancias y el más absoluto de los desprecios, ambos justificadísimos.

El cronista, defendiendo, no ya por galantería, sino por respeto á lo que es legal y justo, una causa tan noble como la de las señoritas telegrafistas, para quienes el Poder público sólo guarda indiferencias y olvido, ¡acaso porque es costumbre muy suya proceder así con los débiles, en oposición á sus liberalidades sin tasa con los fuertes!, se dirige en concreto al Sr. Canalejas, solicitando para esas honradas mujeres que tienen derechos legítimamente adquiridos con el trabajo de su inteligencia, con sacrificios de toda índole y con garantía expresa de las leyes, no palabras galantes, ni promesas que no se cumplen, sino «hechos», «hechos» inmediatos, que en la ocasión presente se reducen á lo que en verdad no debiera ser objeto de estas excitaciones: al cumplimiento de la ley. Pero ¿podremos esperar algo en ese y en otros sentidos de gobernantes ó exgobernantes que se expresan en la forma siguiente? Las palabras que voy á transcribir dan la medida de algunas mentalidades que el favor, el compadreo, la casualidad, la audacia ó los millones elevan á los más altos puestos de la política española.

Fíjate, lector, en este diálogo que las señoritas telegrafistas han oído con asombro no menos grande que el que á mí me produjo cuando ellas tuvieron la amabilidad de referírmelo. La escena se desarrolla en un Centro oficial.

.....

Expusieron las telegrafistas sus pretensiones, y mientras el señor conde les prometía hacer en su favor cuanto estuviese de su parte, por creerlo de justicia, otro caballero, cuyo criterio es sin duda alguna diametralmente opuesto al de su amigo, dijo que se pretendía inútilmente una cosa que en España no puede prevalecer.

—¿Por qué?—preguntó el ilustre conde.—No comprendo cómo puede ser imposible en España una cosa tan sencilla y que, después de todo, no sería una innovación en las costumbres de la vida. En el extranjero se nos da el ejemplo disponiendo que los destinos de Telégrafos y otros semejantes sean desempeñados por señoritas, que, justo es decirlo, cumplen perfectamente su cometido.

—En el extranjero es distinto, amigo mío. En España no sirven las mujeres para el telégrafo; en las estaciones limitadas no harían nada, y en los Centros..., tampoco.

—Pues no veo el motivo. ¿Quiere decirme cuál es la circunstancia causa de tal ineptitud?

—El clima—contestó, burlón, el correctísimo caballero.

Y pareciéndole poco lo que acababa de decir, prosiguió, á guisa de corolario:

—A las señoritas telegrafistas de España sólo les quedan dos soluciones: ó el matrimonio ó el Viaducto.

Tiene razón ese «cerebro europeo»: la mujer española no tiene más caminos que el matrimonio ó el Viaducto.

Pero los que así piensan no tienen derecho á pasar de una categoría: la de mozos de cordel.

¿Hace suyas el presidente del Consejo de ministros esas palabras de ese profundo «piensador»? ¿No? Pues á probarlo, poniendo punto á la odisea de esas funcionarias telegrafistas, á quienes amparan: primero, sus derechos indiscutibles; después..., su calidad de hembras redimidas por su propio esfuerzo, por su trabajo y su honradez.

FERNANDO DE URQUIJO

El presupuesto de los franceses

POR TELÉGRAFO

(DE NUESTRO SERVICIO EXCLUSIVO)

PARÍS 10. 16.

El Consejo de ministros celebrado este mediodía ha aprobado el proyecto de presupuesto para 1913, que será presentado á las Cámaras.

Se calculan los gastos en 4.665.000.000, ó sea con un aumento de 167 millones, comparativamente con 1912, de los cuales 80 para la defensa nacional y 26 para las obras sociales.

Se equilibran los gastos con los ingresos fijados en el presupuesto anterior y el *superavit* del ejercicio de 1911, es decir, sin nuevo impuesto alguno.

TRÍPOLI

POR TELÉGRAFO

(DE NUESTRO SERVICIO EXCLUSIVO)

Nuevo ataque de los turcos.

TOBRUCK 9.

El fuerte recientemente construído por los italianos ha sido atacado de nuevo por un grupo numeroso de turcos y árabes.

La artillería rechazó á los asaltantes, sufriendo éstos grandes pérdidas.

Condiciones de paz.

CONSTANTINOPLA 10.

A propósito de la guerra, el ministro de Negocios Extranjeros ha manifestado que las únicas condiciones con que Turquía aceptaría las negociaciones para la paz serían siempre basadas en el respeto á la integridad del territorio, no aceptando, por consiguiente, ninguna de las anexiones acordadas por el Gobierno italiano.

La acción naval.

PARÍS 10. 10,25.

Una Agencia periodística ha recibido un despacho de Roma, en el que se afirma que aquel Gobierno se ocupa detenidamente ahora con el nuevo comandante naval, Mikak Visle, de las operaciones que han de llevarse á cabo en breve tiempo para forzar el paso de los Dardanelos.

Esta operación se llevará á efecto cuando el Emperador de Alemania abandone á Corfú y se halle de regreso en Berlín.

Una operación brillante.

ROMA 10.

Con arreglo á un plan preparado de antemano, algunos buques de guerra, escoltando un convoy de vapor mandado por el capitán de navío Triansi, hicieron ayer una demostración en las cercanías de Zuava, simulando que pretendían realizar un desembarco.

Al acercarse los buques á la costa, viéronse muchos grupos de árabes y turcos armados tomar posiciones estratégicas para oponerse al desembarque y avance; sobre ellos abrieron en el acto los cañones italianos nutridísimo fuego, que resultó muy certero.

Tuvo éxito completo esta manifestación diversiva, pues debido á ella pudo á la madrugada siguiente desembarcar en prefijado punto de la costa de Libia un importante núcleo de tropas procedentes de Italia, que escoltaban algunos buques de guerra, y ocuparlo con rapidez y sin gran dificultad.

Esta última operación fué facilitada por un ardid de los marinos, merced al cual se realizó sin que tuvieran bajas que lamentar los italianos.

Siguen desembarcando tropas y material en dicho punto, cuya ocupación se va ensanchando.

EL KAISER

POR TELÉGRAFO

(DE NUESTRO SERVICIO EXCLUSIVO)

Un buen católico.

CORFÚ 10. 17.

El Emperador Guillermo, después de haber hecho varias ascensiones á montañas y sitios pintorescos, presenció el paso de una procesión, haciendo una gran reverencia al cruzar el sacerdote, párroco de Cigarui, el cual le bendijo con el hisopo. Hoy subió al monte Iliake, y por la tarde convidó á una merienda campestre á los aldeanos de los contornos, con los cuales conversó afablemente mientras la comida. La banda del acorazado *Colbert* amenizó la merienda.

Se le espera.

LONDRES 10. 15.

Guillermo II es esperado en Inglaterra á primeros del próximo Junio.

Conferencia.

VIENA 10. 16.

El corresponsal del *Zeit* confirma la noticia que han dado algunos periódicos, relativa á una posible entrevista del Emperador y Fallières en este verano.

"ESTUDIOS DE SOCIOLOGÍA CRISTIANA"

El notable y prolífico escritor D. Ramón Méndez Gaite ha avalorado el ya largo catálogo de sus interesantes libros con su última obra *Estudios de Sociología cristiana*, que acaba de publicarse, editado por la Biblioteca «Religión y Ciencia».

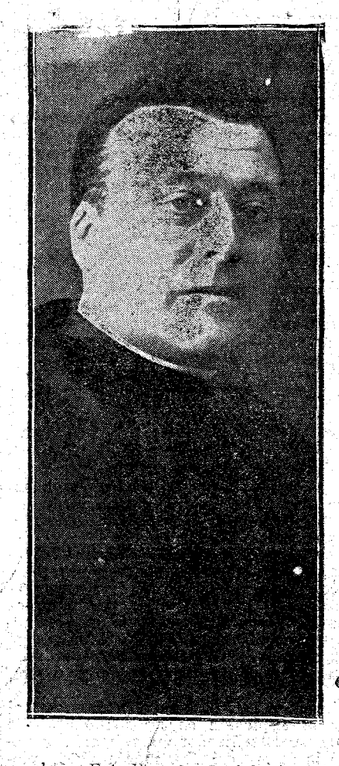

El nuevo libro del Sr. Méndez Gaite está dividido en dos partes: *El Trabajo* y *El perfecto obrero*, y su objeto, según dice modestamente el autor, no es otro que el de instruir á la clase obrera en el Santo Evangelio, base fundamental y piedra firmísima de la buena educación cristiana.

Si el sólo enunciado del meritísimo objeto que el libro se propone no pregonase ya muy alto su gran importancia, éste se deduciría por sí mismo de las cuestiones felizmente tratadas por el Sr. Méndez Gaite, quien en prosa correctísima y pulida, como de su pluma, estudia la *cuestión católica obrera*, de gran actualidad hoy y factor el más importante de la sociedad.

Segundo festival wagneriano

La vi por la serranía,
pintores no la pintaran
de bonita que venía.

Se trata del programa del segundo festival wagneriano, al cual pintores no le pintaran más bonito, ni críticos lo escogitaran más concienzudo, más razonado, más lógico, más gradual.

El estudio de las obras interpretadas, lo hemos hecho ya en las «Noches del Real».

Acerca de la interpretación, baste afirmar que aplaudieron calurosamente, aun algunos de los que han dado en mantener que el maestro Arbós no siente á Wagner.

La señora Kacerowska y el Sr. Plamondón confirmaron la impresión producida el día de su *debut*.

El coliseo regio estuvo más concurrido que en la audición primera.

R. A.

TÉRMINO DE LA HUELGA

Tom Mann piensa en la huelga internacional.

Ayer, día de sábado santo, terminó oficialmente la gigantesca huelga declarada hace treinta y ocho días. La Federación de mineros del Reino Unido ha demostrado formidable poder de organización y disciplina; la huelga ha demostrado ser un arma verdaderamente espantosa en estos combates que ahora empiezan, el primero de los cuales ha sido una gran victoria para la Federación minera. Sus guías han demostrado habilidad extraordinaria en todos los momentos, especialmente en los últimos.

La situación después del escrutinio, que dió 42.938 votos de mayoría á los partidarios de la continuación de la huelga, era extremadamente crítica. ¿Cómo impedir que vuelvan á los pozos los 200.000 que han votado por la vuelta? ¿Y cómo obligar á ir á ellos á los 243.000 que han votado en favor de la continuación de la lucha? El problema era insoluble, á no contar con la disciplina de los hombres por un lado y con la habilidad de los jefes por otro. Muchos esperaban que en la conferencia de ayer se rompiera ó se debilitara notablemente el poderoso instrumento de ataque, que en tan duro trance ha puesto á la nación entera. Realmente, ayer no se trataba del salario mínimo, ni siquiera de las famosas tarifas ó escalas, sino de la vida misma, al menos, de la vida robusta de la Federación.

Los jefes bien lo comprendían, y en una reunión extraoficial y previa consideraron el peligro y conjuraron á los delegados que no quebrantaran en la conferencia definitiva que iba á celebrarse la solidaridad de la organización minera. La resolución que, según la opinión general, parecía matemáticamente inevitable, sin duda ninguna hubiera producido excisiones considerables. ¿Cómo retener á 200.000 hombres que quieren volver á trabajar porque se han acabado los fondos de sus distritos? No hay duda que esto es inmensamente más difícil que hacer que vuelvan á trabajar los que han votado contra la vuelta, especialmente si los jefes más extremistas, los que más se han señalado hasta ahora por su radical intransigencia, son precisamente quienes en la conferencia llevan, como suele decirse, la voz cantante en favor de la aceptación del acuerdo tomado el jueves por el Comité. Y esto es cabalmente lo ocurrido. El jefe más extremista de todos, aquel de quien menos pueden dudar los mineros más irreductibles, fué quien propuso dicha aceptación y abogó enérgicamente por ella, secundado en seguida por el leader oficial de un distrito cuya mayoría contra la paz ha sido inmensa. Y aunque los delegados no son más que máquinas de votar, es claro que ello se entiende cuando traen instrucciones definidas del distrito. Muchos las traían; muchísimos se había procurado que no las trajeran, y podían acostarse á la opinión ajena, 69 delegados no acudieron, y el resultado de la votación fué: 400 en favor de la decisión del Comité y 125 en contra, quedando de esta manera terminada oficialmente la huelga.

Yo no sé si estas palabras de Tom Mann, el portavoz del sindicalismo inglés: «Nosotros prepararemos el camino lo más rápidamente posible para la huelga general de proporciones internacionales. Esta será la revolución industrial y social en acto. Los trabajadores se negarán á seguir manipulando la maquinaria de producción en interés de la clase capitalista, y no habrá poder humano que los compela á trabajar cuando á ello se nieguen»; yo no sé si estas palabras son más que un sueño loco; pero si, según va pareciendo posible en este mundo que camina al absurdo, se realiza ese loco sueño; si en otros países se produce el mismo caos que el sindicalismo está organizando en Inglaterra; si un día se para súbitamente la gran máquina social..., entonces por los campos incultos, entre fábricas silenciosas, sobre familias y pueblos hambreados, la huelga universal sembrará desolación y ruina no igualada por Atila ó Tamerlán.

El paganismo tenía su Némesis, la diosa de la venganza. Contra estas sociedades paganizadas se alza también la Némesis vengadora. La Iglesia las acogió en su seno, las formó, las educó, las infundió el espíritu de progreso y civilización verdadera, y ellas la abandonaron, después de abrumarla con sarcasmos y despojarla de los bienes que, depositaria fiel, empleaba en vestir al desnudo y en dar de comer al hambriento y en aliviar la suerte de los pobres y de los escasos de fortuna. ¿Qué tenéis, que decir vosotras, sociedades desamortizadoras, contra el gran ejército que ordena sus filas y se prepara á nuevas desamortizaciones? Si alguna propiedad había sagrada en el mundo, eran los bienes y las posesiones de la Iglesia, y vosotras, unas en pos de otras, la habéis ido despojando de todo. ¿Qué fué la llamada reforma sino, además de una gran herejía en el orden teológico, una gigantesca desamortización, es decir, un inmenso latrocinio en el orden social? Y así, esta Iglesia oficial anglicana, esta caricatura de Iglesia, se enriqueció con los despojos de la verdadera y de la poseedora legítima. Y así, los bienes que la Iglesia católica poseía en Inglaterra antes de la Reforma, los cuales eran patrimonio de los pobres, sirvieron para crear, por una parte, una aristocracia refinadamente egoísta, y por otra, una casta de pastores con mujeres é hijos, pastores que, naturalmente, necesitan sus pingües rentas para el sostenimiento de la familia, á veces muy numerosa. Y así, el Arzobispo de Cantorbery, y primado de la Iglesia anglicana, el cual ni es primado, ni es Arzobispo, ni es nada, vive muy cómodamente con su mujer é hijos y con sus 15.000 libras de renta anual, que son 375.000 pesetas, robadas originariamente á la Iglesia católica, y viviendo de esa manera no es extraño que protestara contra el arribo á Inglaterra de unas pobres mujeres del pueblo, de unas cuantas religiosas, empujadas á los caminos del destierro por el jacobinismo francés.

¿Qué tiene que decir esta sociedad contra la Reforma sindicalista, que viene también á desamortizar?

ECHAURI

Londres, 7-4-12.

✦

LONDRES 10. 12,15.

Han entrado á trabajar 150.000 mineros, y se espera que mañana reanuden todos el trabajo.

En Durhensant no bajarán á las minas hasta que queden las galerías en buenas condiciones y reparados los desperfectos.

BILBAO

ENTIERRO DEL JOVEN JAIMISTA D. LUIS GORDEAZABAL

POR TELÉGRAFO
(DE NUESTRO SERVICIO EXCLUSIVO)

Llegada del cadáver de D. Luis Gordeazabal. Duelo general. El entierro. Funerales.

BILBAO 10. 21,30.

Se ha verificado, en medio de una imponentísima manifestación de duelo general, el entierro del joven jaimista D. Luis Gordeazabal, asesinado villanamente en Eibar por las turbas radicales.

A las nueve y media llegó el tren á la estación de Achuri, invadida por inmenso gentío. Bajado el féretro del vagón en que se había montado la capilla ardiente, organizóse el fúnebre cortejo del entierro, que presidieron el padre del asesinado, el jefe-delegado del partido jaimista en Vizcaya, los párrocos de San Antón y San Francisco, los diputados y concejales jaimistas y los presidentes del Círculo de la Juventud del partido y de la Sociedad tradicionalista.

Miles de personas acompañaron el cadáver del desgraciado joven hasta su última morada.

El gobernador civil, en previsión de desórdenes, obligó al cortejo á que siguiese el camino más corto, subiendo por Zabalbide, hasta el cementerio de Begoña, donde el cadáver recibió cristiana sepultura.

Después del sepelio, y costeada por los jaimistas bilbaínos, se celebró en la Basílica de Nuestra Señora de Begoña una misa de *Requiem*, interpretando la parte musical el Orfeón jaimista.

Afortunadamente, no ocurrieron incidentes desagradables.

Con objeto de garantir el orden, en la estación de Achuri había á la llegada del cadáver retenes de la Benemérita y del Cuerpo de Seguridad.

La Lotería Nacional.

BILBAO 10. 22.

El premio de 10.000 pesetas de la Lotería Nacional, en el sorteo celebrado hoy, ha correspondido á Bilbao, resultando agraciado el billete número 7.581.

Dicho billete estaba muy repartido entre familias obreras y aldeanas y tenderos de la calle de San Francisco.

Los favorecidos por la suerte se muestran contentísimos de su buena estrella, habiendo producido alegría en todo Bilbao, por la pobreza de los agraciados.

Timador detenido.

BILBAO 10. 23,15.

En la estación de Baracaldo, un timador llamado Sabino Martínez trató de robar la cartera á un viajero en el momento de arrancar el convoy.

Advertido el timado, se tiró del tren, saliendo en persecución del ratero, al que logró dar alcance, entregándolo á la pareja.

L'Orfeó Tarragoní

Banquete en los Viveros.

Ayer, á la una, se celebró el banquete con que el Ayuntamiento de Madrid obsequia al alcalde, concejales y orfeón de Tarragona. Los invitados pasaban de trescientos; el salón donde se celebró fué adornado por el jardinero mayor, D. Celedonio Rodríguez.

Presidieron el Sr. García Molinas, el alcalde de Tarragona, Sr. Guasch, y la mayoría de los concejales madrileños y diputados á Cortes por Tarragona. Una orquesta de bandurrias amenizó el banquete.

A los postres levantóse el Sr. García Molinas; pronunció un sobrio discurso, hablando de la unión entre catalanes y madrileños, y deseó que los orfeonistas llevaran buena impresión de Madrid y vieran que Castilla es muy distinta de como muchos la presentan.

Contestóle, con frases entrecortadas por la emoción, el alcalde de Tarragona, señor Guasch; saludó al pueblo de Madrid; agradeció, en nombre de Tarragona, los homenajes que se habían hecho en honor del orfeón, y terminó, después de abrazar al alcalde, con vivas á Madrid, España y Tarragona.

¡Fuego en los Viveros!

Esta fué la nota interesante de la tarde; el alcalde, Sr. García Molinas, se le ocurrió sorprender al Cuerpo de bomberos, figurando un incendio en los Viveros; el concejal inspector del servicio, Sr. Reynot, que comía con los periodistas, le pareció la idea admirablemente, pues tenía la completa seguridad que ese Cuerpo, que con la banda municipal son el orgullo de Madrid, no había de quedar mal ante las personalidades y los tarraconenses allí reunidos.

La voz de fuego la dió el alcalde de Tarragona, Sr. Guasch, que fué transmitida por nuestro compañero Pizarroso á la Dirección; á los cuatro minutos de dado el aviso entró en los Viveros el automóvil de la Dirección, que está en el paseo Imperial; á los diez minutos y ocho, respectivamente, el servicio de los Parques del Retiro y de Santa Engracia; ocho minutos también tardó el carro de mangaje, conducido á pie por dos bomberos desde el paseo de Areneros; grandes aplausos acogieron la entrada del servicio, siendo calurosamente felicitados por la organización Rafael Renyot y los Sres. Monasterio, Alvarez Naya y Coca, este último hoy de guardia. Los bomberos fueron obsequiados con cerveza, y se ha dispuesto se les entregue hoy un habano y una de 50 á cada uno.

El Sr. Reynot ordenó que en la Orden del día conste la felicitación del Ayuntamiento al Cuerpo por la brillante organización y estado del servicio.

Desfiló el servicio de incendios ante el alcalde, que los revistó, y los concurrentes al banquete desfilaron hacia el Gran Teatro para oir el concierto.

El concierto de ayer.

Después de la hora anunciada comenzó el concierto; el maestro Gols había sufrido un desvanecimiento, y esa fué la causa del retraso.

La Infanta Isabel asiste desde el comienzo del concierto.

El programa, si cabe, mejor que anteayer, é interpretado á la perfección, llenó el teatro; aplausos calurosos, entusiasmo en el orfeón, y Gols, sobreponiéndose al estado de emoción en que se encontraba, dirigió brillantemente su *Barcarola;* fué aplaudidísima, así como *El eco* y el *Ave verum*, de Mozart; el *Gracias agnum* y *¡Oh, Esperit Sant*, de Bach; el *Alleluja* del oratorio del Mesías, de Hændel; pero cuando el entusiasmo se desbordó fué al imponer á la Senyera la corona de plata, regalo de la colonia catalana.

CUARTELES PARA LAS TROPAS

(DE NUESTRO SERVICIO EXCLUSIVO)

ALMERÍA 10. 21,15.

Se han reunido los directores de los periódicos locales con objeto de estudiar los medios de recaudar fondos para la construcción de cuarteles para tropas.

EL GAS

Explosión formidable

Ayer mañana, á las nueve y media próximamente, se produjo en el Sanatorio del Rosario, sito en la calle del Príncipe de Vergara, una formidable explosión de gas que produjo grandísimos desperfectos en casi toda la finca, no habiendo que lamentar, afortunadamente, desgracias personales, gracias á la previsión del médico director del establecimiento D. Eulogio Cervera, que notando las grandes emanaciones de gas, y presintiendo la catástrofe, dispuso que los enfermos que se hallaban esperando turno para reconocimientos ú operaciones en el lugar de la explosión fueran trasladados á la parte opuesta del Sanatorio.

La culpa de la explosión corresponde en parte á los elementos directores de la fábrica del gas, que además de descuidar las visitas de inspección de la tubería conductora del fluido, no atiende con la prontitud necesaria las reclamaciones que con frecuencia suelen hacer los abonados.

La explosión. Momento de terror.

A las nueve y media de ayer mañana, como decimos más arriba, los moradores de la barriada donde está situado el Sanatorio de Nuestra Señora del Rosario se vieron sorprendidos por una formidable detonación, sólo comparable á las que producen los cañones de grande calibre.

El pánico que se apoderó de todos los vecinos es indescriptible. Unos corrían asustados sin rumbo fijo; otros, aterrorizados ante la trepidación que se notó en las casas después de la explosión, abondonaban sus hogares ó se asomaban á los balcones, tratando de indagar aquella detonación tan formidable, en la creencia de que había sido producida por una bomba de gran tamaño y poderosa carga explosiva.

Cuando unos y otros pudieron comprobar el lugar donde había ocurido la explosión, se dirigieron á él con el espanto en el rostro y la inquietud en los espíritus.

La explosión se inició frente á la puerta del edificio, precedida de una de esas trepidaciones propias de los terremotos.

Descuido de la fábrica.

Las causas de la explosión obedecen á que hace dos días se abrió una mina de agua en la cañería que cruza por la esquina del Sanatorio, que forma recodo con la calle de Diego de León.

La directora del Sanatorio, reverenda madre sor Casilda Sanz de Jubera, manifestó á los periodistas que acudieron á dicho establecimiento á informarse que anteayer por la mañana notó en el establecimiento un intenso olor á gas que la alarmó grandemente. Acto continuo avisó á la Fábrica del Gas por medio del teléfono para que mandasen unos operarios á que practicaran un reconocimiento en la cañería, contestando que irían momentos después.

Transcurrió la mañana, sin que en el Sanatorio se presentara operario alguno, y la madre superiora, viendo que el olor á gas era cada vez más intenso, volvió á llamar á la Fábrica, sin que la segunda vez fueran atendidas sus reclamaciones. En vista de ello, sor Casilda mandó á un dependiente del establecimiento con una tarjeta de carácter urgente para que fuera entregada al director de la Compañía en propia mano.

Causas supuestas de la explosión.

A las siete de la tarde se presentaron, por fin, en el Sanatorio dos operarios de la Fábrica, y después de hacer un reconocimiento de la cañería, manifestaron que las emanaciones de gas eran de tal importancia y tan grande cantidad, que se extrañaban cómo no habían ocurrido algunos casos de asfixia.

Estos dos operarios dieron conocimiento á la Dirección de la Fábrica de la importancia de la avería encontrada en la cañería, y el encargado del personal obrero recibió órdenes para que mandase siete operarios más y procediesen con toda urgencia á reparar el desperfecto.

Los nueve operarios estuvieron trabajando durante la noche del martes, y como vieran por la mañana que el escape continuaba, siendo irrespirable la atmósfera, pidieron refuerzos, que les fueron enviados á las ocho de la mañana de ayer miércoles, refuerzos compuestos por una brigada al mando del jefe de la cañería general, don Ponciano Rodríguez.

Los operarios, con el refuerzo de la brigada, continuaron sus trabajos, y ya sea porque algún transeunte, al encender un cigarrillo, arrojara inconscientemente la cerilla por allí, ó bien por exceso de temperatura, el caso es que cuando trabajaban todos con mayor afán, se produjo la terrible explosión que tan grandísimo pánico y alarma produjo en aquélla barriada.

Grandes destrozos en el Sanatorio.

Los desperfectos sufridos en el establecimiento fueron grandísimos, sobre todo en la parte izquierda, donde se hallaba instalada la sala de operaciones, que quedó derruída totalmente, como asimismo todos los utensilios de asistencia personal para los operados, como el valioso herramental quirúrgico, que, hecho añicos, queda sepultado entre los escombros. Tal fué la fuerza desarrollada por la explosión, que algunos utensilos salieron despedidos á una distancia de 15 metros. En el Sanatorio no quedó un cristal sano, quedando el piso por donde corría la cañería completamente destrozado.

La hermana sor Polonia Cortezo, que al ocurrir la explosión se hallaba limpiando un aparato esterilizador en una sala inmediata á la de operaciones, fué derribada violentamente contra la pared, incorporándose toda dolorida y dando gritos de angustia, teniendo que salir á gatas de la habitación, que, agrietadas las paredes, amenazaban desplomarse.

La previsión del doctor Cervera.

Como decimos al principio, gracias al reputado médico director de este Sanatorio, las familias de un gran número de enfermos que esperaban el reconocimiento facultativo no tienen que vestir hoy de luto.

Cuando á las ocho y media de la mañana se presentó en el establecimiento el doctor Cervera y notó las emanaciones de gas, dispuso que todos los enfermos pasaran á otro pabellón que para reconocimientos existe en el extremo opuesto al sitio de la explosión.

En la antesala quedaban las enfermas Vicenta Rueda y Antonia Galindo esperando ser operadas del vientre y de la garganta, respectivamente, sufriendo síncopes de la impresión recibida.

Otro enfermo llamado D. Germán Goolks, que se hallaba en el jardín, situado cerca de donde cruza la cañería, al hacerse la explosión fué lanzado á gran altura, prestándosele los auxilios necesarios, como á las dos enfermas citadas.

Seguidamente fueron trasladados á las casas inmediatas, en número de 18, los demás enfermos.

Las autoridades.

Los primeros en llegar al lugar del suceso fueron el teniente del 14 tercio de la Guardia civil D. Luis Vieira de Abreu, con una sección del Cuerpo, montada y de á pie; el teniente del Cuerpo de Seguridad D. Pedro Hidalgo Carvajal, con fuerzas del Cuerpo de Seguridad á sus órdenes; también llegaron los Sres. Coca y Monasterio, jefes del servicio de incendios, con personal á sus órdenes, rivalizando todos en trabajos de auxilio.

DEL PROBLEMA DE LOS EVANGELIOS

Para el Sr. Gómez Carrillo.

II

Pasemos, por fin, á sus últimas afirmaciones.

Declara usted que si tuviera un estilo eclesiástico, me diría que creer en la autenticidad del Evangelio de San Juan indica una ignorancia muy singular.

Tendría usted mucha razón si esa creencia no se fundara en discurso alguno. No la tiene cuando se rinde el asentimiento ante la autoridad de la Iglesia, que no es poca, y menos cuando se admite la autenticidad después de haber estudiado á fondo y con detenimiento, no los razonamientos de Loisy, que no son suyos, ni las frases de Reinach, que no es autoridad en la materia, sino las objeciones especiosas y profundas de Harnack, en su *Chronologie der altchristlichen Litteratur*, t. I, páginas de la 650 en adelante; de Holtzman, en su *Handcommentar zum* N. Test.; Joannesch, Evang., ps. 13 y 14; de Julicher, en su *Einleitung in das* N. Test.; p. 335; de Weiss, en *Das Iohannes Evang., Einleitung*, p. 19 (Goeting, 1902); de Pfleiderer, en *Religions philosophie;* de Weizsaecker...

Creer así no me parece ser ignorancia, sino saber dar razón de lo que se cree, siquiera algunos juzguen que es ignorancia no pensar como ellos piensan; es decir, no por cuenta propia, sino de autores contemporáneos, como voy á demostrar.

Aducir testimonios de autores *contemporáneos nuestros* en asunto que ha de ventilarse y resolverse con los de autores *contemporáneos de los hechos* de cuya verdad se trata, es no tener valor para afrontar el trabajo de la investigación personal, y servirse cómodamente de lo que dicen unos ú otros, solamente por lo que dicen, sin ver si las razones que alegan concluyen ó no.

No quiero calificar esta conducta con la frase gráfica con que la designa todo el mundo porque no vaya á creer el Sr. Gómez Carrillo que es una procacidad exclusiva de mi estilo eclesiástico.

Además, que ni como autores contemporáneos nuestros merecen fe, porque les falta la competencia, una de las dos condiciones necesarias del testigo, dando de mano que tengan la otra, que es la veracidad.

Es cierto que les falta competencia, y perdonen que digamos de ellos esto, porque buscamos el plano de la verdad, para llegar al cual no hay que reparar en intereses de personas particulares ni guardar complacencias á nadie.

Reinach no es profesional en el estudio de la Sagrada Escritura; sus aficiones y trabajos han ido siempre por otro camino; se ha dedicado al estudio general de las religiones comparadas, y, por lo tanto, reduce su labor á tomar con cierta discreción los estudios particulares y monografías de los diversos autores especialistas, armonizarlos y compararlos en conjunto. Véanse sus obras: *Cultos, mitos y religiones*, en francés, París, 1905; y Orfeo, *Historia general de las religiones*, París, 1909; no lo cita ningún crítico de Sagrada Escritura.

Respecto á Loisy, quedó D. Alvaro de Albornoz conforme conmigo en que no es nada original en sus teorías, y á lo más se le debe conceder esa brillantez de exposición, propia de los escritores franceses, pero jamás la paternidad de las teorías y razonamientos que ofrece. Decía yo al Sr. Albornoz que bastaba leer las obras de Harnack, Julicher, Baur, Holtzman y otros críticos alemanes y las de Loisy, y saltaba ante los ojos la perfecta conveniencia de unas y otras, con una particularidad harto sensible para el desgraciado abate: que sus obras tenían siempre fecha posterior á las de los autores alemanes.

Queda, por último, el dicho de San Agustín, que como argumento, Aquiles ó maza de Fraga pretende el Sr. Gómez Carrillo lanzar sobre mi aturdida cabeza; paréceme, y en seguida lo verán mis lectores, si les queda ánimo para llegar al fin de este inacabable artículo, que el arma, en manos de mi adversario, se vuelve contra él, á pesar de su acreditada destreza en la esgrima, según cuentan.

El testimonio por usted citado es de la Epístola fundamental, cap. 6, y dice: «Yo no creería en el Evangelio si no me conmoviera la autoridad de la Iglesia católica». Yo no hallo inconveniente ninguno en suscribirla, entendiendo la autoridad de la Iglesia, como sin duda la entendió San Agustín cuando con viveza y energía escribe contra Fausto.

«¿Qué escritos tendrán jamás peso de autoridad si á los evangélicos, á los apostólicos no se les concede? ¿De qué libro se podrá saber con certeza, cuyo sea, si los escritos que la Iglesia dice y sostiene ser de los Apóstoles, propagados por los Apóstoles y admitidos con tanta claridad por todas las gentes, dijérase ser incierto fueran de los mismos Apóstoles?... Los libros de Platón, de Aristóteles, de Cicerón, de Varrón y de otros cualesquiera autores, ¿cómo saben los hombres que son de ellos, sino por el testimonio siempre igual sucesivo y continuado de los tiempos?... ¿A quién puede cegar tamaño furor..., que diga no haber podido conseguir la Iglesia de los Apóstoles, y la concordia tan firme y tan segura de los innumerables hermanos, entregar á la posteridad fielmente sus escritos cuando han conservado las mismas cátedras hasta los actuales Obispos en sucesión certísima, cuando los escritos de otros cualesquiera varones, ora de la Iglesia, ora fuera de la misma Iglesia, con tanta facilidad lo han conseguido?»

Dígame ahora si San Agustín creía en los Evangelios por la disposición meramente autoritaria de la Iglesia ó por el testimonio continuado de los testigos presenciales, conservado y continuado con fidelidad extrema, y de manera irrefragable dentro de la Iglesia católica.

Y cuente que tengo en cartera una serie completa de frases parecidas del mismo Santo Padre.

Por último, cierra usted su artículo dando á entender que su criterio supremo para admitir ó rechazar Evangelios, es la emoción estética que en el ánimo imprima su lectura. Hubiera podido usted coronarse de gloria si fuera el inventor de tal método, para el descubrimiento fácil y seguro de la autenticidad y fidelidad de escritos; pero es un poco tarde, está ya muy desacreditado; según ésto el *romance de la mala fortuna* pudiera resultar no ser de Quevedo, porque no hiciera reir á algún sabio de nuestros días.

Las otras afirmaciones que estampa usted en su último artículo, unas como de paso, deteniéndose en otras un poco más, son innumerables. De ellas entresaco algunas:

«Es posible ser cristiano sin ser católico.» «Un católico no puede ser cristiano.» «La Iglesia ha transformado la doctrina evangélica.» «Todos los Papas han sido herejes.» «Si los Evangelios son libros inspirados por Dios, Dios se contradiría.» «Los Padres de la Iglesia primitiva no creyeron en la redacción original y divina de los Evangelios canónicos.» «La Iglesia, entre veinte ó treinta Evangelios, igualmente ortodoxos é igualmente apócrifos, escogió cuatro, ni los más antiguos ni los más bellos.», etc., etc. Verdaderamente, tiene usted habilidad maravillosa para ir esparciendo nuevas dificultades por todo su escrito, como el que transporta un líquido en vasija rota, que va dejándolo escapar continuamente á lo largo del camino. Esto, lejos de contribuir al esclarecimiento del problema, sólo sirve para oscurecer el asunto y no llegar nunca á la solución deseada.

Si acaso fuera ardid para distraer al contrincante, marcándole diversos derroteros, entienda usted que siempre estaré firme en el tema que me sirvió de punto de partida, del que no pienso separarme.

Es necesario que guardemos las reglas de la lógica, que no amontonemos cuestiones sobre cuestiones, que tengamos sumo cuidado en citar detalladamente los autores y nos acojamos á los criterios convenientes, que en estas materias históricas, según católicos y no católicos, han sido y serán siempre los externos, ó sean testimonios de testigos autorizados.

La Iglesia y la doctrina católica no ha temido nunca la luz. Es Jesucristo luz que ilumina á todo hombre que viene á este mundo. Las luchas de la Iglesia han sido siempre contra las tinieblas del error; las persecuciones que ha padecido fueron por no ser bien entendida; siempre se cumplirá en el mundo lo que dice el Apóstol San Juan en su Evangelio: «Amaron los hombres más las tinieblas que la luz; ésta luce en medio de las tinieblas, *et tenebræ eam nom comprehenderunt.*»

DANIEL GARCIA HUGHES
Catedrático del Seminario.

DE TODAS PARTES

POR TELÉGRAFO
(DE NUESTRO SERVICIO EXCLUSIVO)

En Méjico.

MÉJICO 10.

El general Zapata se ha apoderado de la ciudad de Jojullia, en Morelos. Las tropas federales preparan un contraataque para recuperar la ciudad, y ya han comenzado el asalto, luchando con encarnizamiento.

Fallecimiento.

PARÍS 10. 11,50.

Ha fallecido el Sr. Gabriel Monod, profesor que era del colegio de Francia.

El Mississipí.

NUEVA YORK 10.

El muelle nuevo y más importante de Golden-Lakan (Arkanse) ha quedado completamente destruído por la crecida del Mississipí. Cuarenta y cinco Municipios se hallan anegados, y la ciudad de Marketreat inundada completamente. Se reciben noticias desconsoladoras de toda la comarca que recorre el importante río.

El Rey de Inglaterra.

LONDRES 10. 18.

En los Círculos diplomáticos se asegura que el Rey Jorge, una vez terminada la huelga, comenzará las visitas que tiene pendientes con los principales Estados europeos.

Un complot.

BANKOFF (Rusia) 10. 12.

La policía, después de grandes pesquisas, ha descubierto un vasto complot revolucionario. Se están haciendo muchas detenciones.

Herido grave

(DE NUESTRO SERVICIO EXCLUSIVO)

FERROL 10. 17,45.

El aprendiz aventajado Manuel Averiño, de diez y nueve años de edad, que se hallaba en el acorazado *Alfonso XIII* aguantando un ángulo, tuvo la desgracia de que se le agotasen las fuerzas, lo cual motivó que cayese al suelo, con el ángulo.

Indignado por esto el operario Santiago Iruña, que trabajaba con Alveriño, arrojó contra éste un enorme tablón, que alcanzándole, le fracturó la pierna izquierda.

El lesionado fué socorrido por sus compañeros, y el agresor entregado al Juzgado.

ESPAÑA AL DÍA

POR TELÉGRAFO
(DE NUESTRO SERVICIO EXCLUSIVO)

El Arzobispo de Valencia.

TORTOSA 10. 22,25.

Después de visitar el Observatorio del Ebro ha regresado á Valencia el Arzobispo señor Guisasola, siendo despedido por el Obispo de esta Diócesis y Comisiones de canónigos y jesuítas.

El "Manuel Calvo".

CÁDIZ 10. 22,10.

Procedente de la Habana y Nueva York, ha llegado hoy á este puerto el vapor de la Compañía Trasatlántica *Manuel Calvo*, sin novedad.

Fuego á bordo.

VIGO 10. 22.

Ha entrado de arribada forzosa el vapor inglés *Lydie*, con fuego en las carboneras.

Procede de Rumania, cargado de cereales, con rumbo á Amberes.

Trabájase en apagar el fuego.

Una recepción.

SAN SEBASTIÁN 10. 21,40.

En el Consulado de Méjico se ha celebrado una recepción en honor de Porfirio Díaz, á la que concurrieron las autoridades.

Después sirvióse un *lunch*.

El expresidente mejicano seguirá para París dentro de pocos días.

Después irá á Melilla, con objeto de estudiar la guerra del Rif.

Muéstrase muy satisfecho de su estancia en España.

De aviación. El Coso blanco.

MURCIA 10. 21,15.

El aviador Garnier realizó esta mañana un vuelo en honor de la Comisión organizadora, presenciándolo un público enorme.

—El Coso blanco celebrado esta tarde ha estado muy concurrido y animado, derrochándose serpentinas y *confetti*. Figuraron ocho carrozas originalísimas, concediéndose el primer premio á un *Perro equilibrista*, propiedad de la Comisión organizadora.

Después hubo un baile blanco en el teatro del Circo, resultando tan brillante como concurrido.

EN CUARTA PLANA
INFORMACION MILITAR. LOS INGENIEROS INDUSTRIALES. LIBROS RECIBIDOS. RELIGIOSAS. BOLSA DEL TRABAJO. ESPECTACULOS.

UN HERIDO

El revólver en acción

En las primeras horas de la madrugada se desarrolló hoy un suceso sangriento, y sobre el cual nada podemos aventurar por ser grande la reserva guardada por la Policía, reserva que pudiera tener relación con el inusitado movimiento que se advertía en la Casa de Canónigos, de personas que entraban y salían sin que sepamos á qué, pero indudablemente tratando de ocultar á la Prensa detalles y circunstancias del hecho á que nos venimos refiriendo.

Un amigo.

Según datos que pudimos recoger de unos y de otros, el suceso se desarrolló del siguiente modo:

A las once poco más ó menos de la noche se encontraba en un café establecido en la calle de Echegaray un sujeto llamado Pedro Ollero.

Estaba sentado en un velador hablando con varias personas, cuando alguien entró en el establecimiento advirtiendo á Ollero de que en la calle esperaba un amigo suyo que tenía deseos de hablarle.

Una deuda de 12 pesetas.

Ollero levantóse de su asiento saliendo del café, seguido de una de las camareras que prestan servicio en el establecimiento.

Ya en la calle, se acercó á él un individuo llamado Santiago de Santiago Carralero, y ambos entablaron animada conversación.

En el transcurso de ella, parece ser que el Santiago recordó á Ollero cierta deuda de doce pesetas que le rogó que saldase.

También parece cosa averiguada que Ollero respondió que no recordaba semejante deuda, con cuyo motivo ambos interlocutores tuvieron una pequeña disputa, tratando uno de refrescar la memoria del otro y obstinándose éste en no recordar la deuda que el primero afirmaba.

A la discusión puso término Pedro, subiendo á un coche de punto que á la sazón pasaba y á cuyo interior saltó también la camarera, alejándose el vehículo con la pareja en dirección á la Puerta del Sol.

Por un momento Santiago quedó indeciso, como no sabiendo qué hacer; pero en el acto tomó una resolución, y echando á correr, siguió al coche, al que alcanzó en la Carrera de San Jerónimo, esquina á la Puerta del Sol.

Se reanuda la disputa.

Santiago hizo señas al cochero para que detuviese el carruaje y una vez conseguido, subió á él, volviendo á suscitar la cuestión del pago de las doce pesetas.

A los insistentes requerimientos contestó Pedro afeando la conducta de Santiago y aduciendo que yendo acompañado no debía interrumpirle y menos suscitar la cuestión dentro del coche; pero como el supuesto acreedor no abandonase su tema, Ollero le invitó á bajar para dilucidar aquella cuestión, como así lo hicieron, continuando el coche su camino conduciendo á la camarera.

Ya á pie los dos hombres, continuaron disputando, atravesando la Puerta del Sol é internándose en la calle del Arenal, con dirección á la plaza de Isabel II.

Un palo y un tiro.

La conversación iba agriándose por momentos y al llegar los dos hombres al comienzo de la calle de Arrieta parece que Pedro Ollero dió un garrotazo á Santiago de Santiago, trabándose entre ellos una lucha, á la que puso término el segundo sacando una pistola y disparando un tiro sobre su contendiente.

La bala hirió á Pedro en la región femoral, causándole una herida, por la que al agredido comenzó á manar gran cantidad de sangre.

A la Casa de Socorro y á la Comisaría.

La agresión fué rapidísima. Varias personas que transitaban por el lugar del suceso, con el sereno de la calle de Arrieta y una pareja de Seguridad, se abalanzaron sobre los contendientes, y mientras unos atendían al herido, recogiéndole y conduciéndole á la Casa de Socorro, otros sujetaron al agresor, entregándolo á la pareja, que lo condujo á la Comisaría, donde prestó declaración en consonancia con el relato que hemos hecho.

Otro herido.

Tan grande debía ser la furia de los reñidores, que un transeunte que se interpuso entre ellos, tratando de separarlos, llamado D. Luis Carrizo, recibió un tremendo puñetazo que le fracturó todos los huesos de la nariz, necesitando ser curado en la Casa de Socorro, desde donde pasó á su domicilio.

Declara el agresor.

Desde la Comisaría fué conducido Santiago de Santiago al Juzgado de guardia, y próximamente á las cuatro y media de la madrugada terminó su declaración ante el juez.

No añadió nada nuevo á lo ya dicho, ratificándose en su primera declaración hecha ante el comisario, y añadiendo ser encuadernador y vivir en la calle de Toledo.

Dijo también que Ollero es comerciante y que tiene su domicilio en la calle del Amparo.

En las primeras horas de la mañana el juez se constituirá en el Hospital para tomar declaración al herido.

MELILLA

POR TELÉGRAFO
(DE NUESTRO SERVICIO EXCLUSIVO)

MELILLA 10. 22,25.

Aprovechando el regreso del jefe del Estado Mayor, general Jordana, los periodistas tratamos de interviuvarle, con objeto de conocer los propósitos del Gobierno en relación con la campaña.

El general Jordana negóse á satisfacer nuestra curiosidad pretextando sus múltiples ocupaciones.

No obstante, personas que se consideran bien informadas pretenden saber que el capitán general se limitará por ahora á consolidar la labor realizada por el Ejército, iniciada por el partido conservador y continuada por los liberales.

A este efecto, si se creyeran necesarias, se emprenderán una ó dos operaciones más que cierren completamente el portillo de nueve kilómetros que utiliza el enemigo para entrar y salir en la zona ocupada.

Hecho esto y garantizada la seguridad en los territorios, se esperará á que los kabileños que integran la harka regresen á sus hogares y abandonen su actitud hostil temerosos de las naturales represalias.

Acentúanse las corrientes de paz por parte de la harka.

En Sammar y Yadumen se han presentado más moros en demanda del *aman*.

La mayoría de los moros desean la paz á toda costa, á causa de la miseria por que atraviesan; sin sembrar los campos, aguárdales, además, un año malísimo. De aprovechar esta situación los españoles, se consolidará la paz que se avecina.

—El crucero *Infanta Isabel* fondeó aquí de madrugada, á causa de no poder aguantar el Poniente en la ensenada de Yazanem, en donde ayer por la tarde hizo cinco disparos sobre un pequeño grupo de moros que cruzaba por la playa, disolviéndolo.

—El general Jordana ha visitado esta tarde, en automóvil, las inmediaciones de Segangan y el Avanzamiento.

BARCELONA

EL CAPITULO PROVINCIAL DE LAS ESCUELAS PIAS

POR TELÉGRAFO
(DE NUESTRO SERVICIO EXCLUSIVO)

La Venta de Caridad. La enseñanza de las Órdenes religiosas y los colegios extranjeros.

BARCELONA 10. 21,15.

El sábado se celebrará el Capítulo provincial de los Colegios de las Escuelas Pías en Tarrasa, para cuyo punto han marchado los rectores de los cuatro Colegios de Barcelona.

También concurren los rectores de los Colegios de Cuba, que están incorporados á la jurisdicción de Cataluña.

—El alcalde gestiona con la Unión gremial para llegar á una fórmula de arreglo en el descanso dominical.

Los obreros tintoreros.

BARCELONA 10. 21,40.

Una Comisión de patronos tintoreros, acompañados del presidente del Fomento del trabajo nacional ha visitado al gobernador, manifestándole que no hay temor de que se declaren en huelga los obreros, pues los 1.500 que estaban en huelga han sido ya sustituídos, pudiéndose decir que más que huelguistas son obreros sin trabajo.

Añadieron que los directores de esa huelga no pertenecen siquiera al oficio.

En los Colegios de Religiosos.

BARCELONA 10. 22,20.

Los congresistas de la Higiene escolar han visitado los Colegios de Religiosos de Jesús y María, de los Escolapios, de los Jesuítas y de los Hermanos de la Doctrina Cristiana.

En algunos de ellos han sido obsequiados con *lunchs*.

Los visitantes han salido entusiasmados del recibimiento que se les ha hecho y de las magníficas condiciones en que se da la enseñanza por los religiosos, que está á la altura de los mejores colegios del extranjero.

De acción social.

BARCELONA 10. 22,45.

Esta tarde, en los Salones Reig, con asistencia de las autoridades, entre ellas el Obispo y el capitán general, se ha inaugurado la Venta de Caridad, cuyos beneficios se destinan á la Acción Social de las afueras.

La Venta ha sido organizada por la marquesa de Monsolís.

—Debido á un acuerdo entre los corredores de Comercio, los banqueros y los comerciantes, se han modificado las horas de Bolsa, que se verificará desde las dos y media hasta las cuatro menos cuarto.

Ahora, las horas eran de dos á tres y media.

Centro de Defensa Social

Programa de la velada que en honor del excelentísimo señor D. Eduardo Saavedra y Moragas se celebrará mañana día 12, á las seis y media de la tarde.

1.° «Saavedra ferviente católico á la vez que sabio», discurso por el señor D. Miguel Vegas, individuo de la Real Academia de Ciencias Exactas, Físicas y Naturales y vicepresidente del Centro de Defensa Social.

2.° Lectura de varios fragmentos de obras originales del excelentísimo señor D. Eduardo Saavedra.

3.° «D. Eduardo Saavedra en la Academia de la Historia», discurso por el excelentísimo señor D. Francisco Fernández Betehencour, individuo de la Real Academia de la Historia.

4.° «Estudio sintético de la vida y obras del excelentísimo señor D. Eduardo Saavedra», por el excelentísimo señor D. Daniel de Cortázar, individuo de la Real Academia Española y de la de Ciencias Exactas, Físicas y Naturales.

5.° Resumen por el excelentísimo señor D. Alejandro Pidal y Mon, director de la Real Academia Española.

ACCIDENTE Á BORDO

POR TELÉGRAFO
(DE NUESTRO SERVICIO EXCLUSIVO)

TENERIFE 10. 10,45.

Debido á las malas condiciones en que venía estivado el cargamento del vapor austriaco *Sofía Hoenberg*, ocurrió á dicho buque, fondeado en este puerto, un accidente que, merced al pronto auxilio que se le prestó, no tuvo funestas consecuencias.

El *Sofía* traía cargamento de algodón, y en los sollados altos, carga de bastante peso; al poco tiempo de meter carbón rompióse el equilibrio, inclinándose el buque por el lado de estribor y haciendo agua por los buzones de los sollados.

El pasaje, alarmado, trataba de tirarse al mar.

Debido á la rapidez con que se organizaron los socorros, pudo evitarse ocurrieran desgracias.

Desalojóse el barco, pasando todos los pasajeros á tierra, donde están siendo muy agasajados.

El *Sofía*, que procede de Buenos Aires, Montevideo, Santos y Río Janeiro, saldrá mañana probablemente para Málaga y Trieste.

L'ORFEÓ TARRAGONÍ

CONCIERTO BENEFICO

Los programas magníficos de días anteriores van á parecer nada ante el concierto á beneficio de la Asociación Matritense de Caridad, que dará hoy, á las cinco, en el Español el orfeón. La banda municipal hará lo suyo. ¿Qué elogios vamos á hacer de ella? Todos resultan chicos. En el teatro no habrá una localidad vacía. Los Reyes, que no pudieron ir ayer al Gran Teatro, es casi seguro vayan á honrar con su presencia ese acto benéfico, con el que el orfeón demuestra su cariño á Madrid y su desinterés á favor de los pobres. El programa será el siguiente:

PRIMERA PARTE (orfeón). *Himno á la Senyera* (Himno á la Señera), Gols; *La gata y en belitre* (humorística), Pujol; *Salve Regina*, á seis voces, siglo XVI, Victoria; *En l'enterro d'un nin* (En el entierro de un niño), Pérez; *Somni de primavera* (Ensueño de primavera), Mendelssohm; *La mort del escolá*, á seis voces (La muerte del monaguillo), Nuslan.

SEGUNDA PARTE (banda municipal). Allegretto scherzando de la octava sinfonía, Beethoven; marcha fúnebre de *El ocaso de los dioses*, Wagner; *El aprendiz de brujo*, scherzo (á petición del público), Dukas.

TERCERA PARTE (orfeón). *La verema* (La vendimia), madrigal, Lassus; Barcarola, Gols; *Diumenge* (Domingo), por las señoritas del orfeón, Dalcroze; *Sota l'olm* (Bajo el olmo), Morera; *¡Oh, quin bon eco!* (El eco), Lassus; Credo de la misa del Papa Marcelo, á seis voces, Palestrina.

De política

EL DÍA DEL PRESIDENTE

El Sr. Canalejas, al recibir ayer á los periodistas muy brevemente, les manifestó que no tenía noticia alguna que comunicarles, pues ni de asuntos internacionales había nada nuevo.

Dijo que esta tarde, á las dos, se entrevistaba con el Sr. Montero para tratar de la fecha de reapertura de Cortes, y que en el Consejo de esta tarde se trataría de todos los asuntos de gobierno que constituyen la actualidad política.

También manifestó que confía mucho en solucionar el conflicto minero de Asturias, y que ayer le visitó una Comisión de dependientes de comercio para pedir que se cumpla la ley de descanso dominical.

LAS NEGOCIACIONES

Según ayer decíamos, se reunieron por la tarde en el ministerio de Estado los señores Geoffray y García Prieto.

Fué entregada la respuesta del Gobierno español á la nota francesa, y nada más puede decirse, á no ser que la terminación del acuerdo no se hará esperar.

✦

Ha sido ascendido el ministro residente de España en El Cairo, D. Fernando Ossorio, siendo destinado como ministro plenipotenciario de segunda clase á Lima.

SÁNCHEZ GUERRA EN PALACIO

El exministro conservador Sr. Sánchez Guerra celebró ayer una conferencia con el Rey, que duró cerca de una hora.

Se dijo que esta entrevista había sido dedicada á dar cuenta al Monarca de determinada actitud que observa desde ayer el señor Maura; pero el Sr. Sánchez Guerra, al salir de Palacio, declaró que había visitado al Rey para ofrecerle la presidencia honoraria de la Sociedad de amigos del árbol, que aceptó muy complacido el Soberano.

LA APERTURA DE CORTES

El Sr. Canalejas ha visitado al Sr. Montero Ríos, á fin de convenir en la fecha en que han de abrirse nuevamente las Cortes, convinciendo en que la reapertura de las Cámaras tenga lugar el día 29 del presente mes de Abril.

EL CONGRESO POSTAL

El expresidente de la república suiza, Mr. Ruffii, ha visitado al Sr. Barroso para tratar de los trabajos que han de realizarse, á fin de preparar el próximo Congreso postal internacional que ha de celebrarse en Madrid.

Mr. Ruffii quedó en ponerse de acuerdo para todo esto con el director general de Comunicaciones, D. Bernardo Sagasta.

COMENTARIOS A UNA VISITA

Se ha comentado mucho la visita que á las once de la noche hizo á S. M. el Rey anteayer el Sr. Alba, que permaneció en el Alcázar regio largo tiempo.

Aunque se ha dicho que fué para enterar á Don Alfonso de cuestiones relacionadas con asuntos del ministerio de Instrucción pública, en los círculos políticos se daba ayer otro alcance á las conferencias, relacionándolas con rumbos desagradables que en estos días está tomando la cuestión política.

PULSERAS DE PEDIDA. Lindos modelos
Casa SEVERIANO
7, CARRETAS, 7

LISBOA

EN EL SENADO

POR TELÉGRAFO
(DE NUESTRO SERVICIO EXCLUSIVO)

LISBOA 10. 18.

El Senado ha aprobado esta tarde, por 22 votos contra 17, una enmienda al proyecto de ley sobre protección á la infancia en Oporto, enmienda á cuya aceptación se oponía el ministro de Justicia, quien, en vista del resultado de la votación, se retiró del salón de sesiones, continuándose, entretanto la discusión de otros artículos.

El ministro de Hacienda, contestando luego á una pregunta referente á la manera cómo se expiden los salvoconductos en el puente internacional de Valencia del Miño, manifestó que tales salvoconductos se conceden ahora con más facilidad, habiéndose simplificado los requisitos para su concesión.

Con lo cual queda demostrado—añadió—que el Gobierno, no sólo no teme que entren los conspiradores lusitanos en Portugal, sino que lo desea, para poder aniquilarlos por completo.

HUÉSPED ILUSTRE

Ha regresado á su país M. Paul Devuyst, director general en el ministerio de Agricultura y Trabajos públicos de Bélgica y secretario general que fué en el primer Congreso Internacional de Ciencias administrativas, celebrado en Bruselas en el año anterior, y en el que nuestra nación obtuvo tan extraordinario éxito.

Acompañado del diputado á Cortes señor Gómez Liombart, vicesecretario general de la Comisión organizadora del segundo Congreso, que por iniciativa de S. M. el Rey ha de celebrarse en Madrid en 1914, y de monsieur Loeb, como secretario adjunto, visitó al señor ministro de Instrucción pública, con quien conferenció respecto del Congreso que ha de celebrarse en aquella nación muy en breve y en la que el Sr. Alba le ofreció apoyar con todo entusiasmo la debida intervención de nuestro país.

Conferenció asimismo con el señor ministro de Fomento respecto del Congreso agrícola internacional que en el próximo año ha de celebrarse en Bruselas, oyendo de labios del Sr. Villanueva entusiastas frases de adhesión al pensamiento, ofreciendo fomentar en cuanto sea posible la mayor concurrencia por parte de España.

Fué asimismo recibido por el subsecretario de Agricultura Sr. Betegón, por no encontrarse en aquellos momentos el director general, Sr. Gallego.

Los Sres. Devuyst, Liombart y Loeb visitaron la Granja agrícola de la Moncloa, acompañados del señor marqués de Alonso Martínez, director de la Escuela, y del señor Jiménez y Pérez de Vargas, director de la Granja agrícola, mereciendo los más entusiastas elogios del director general de Agricultura, de Bélgica, lo mismo la instalación que los magníficos ejemplares de ganados existentes en la misma, mostrándose satisfechísimo al despedirse de las muchas atenciones de que había sido objeto en todas partes durante su breve estancia en la corte.

Sociedad Cooperativa EXCELSIOR
Coches LORRAINE DIETRICH
¡Los mejores y más económicos!
Salas, 5.—Teléfono 3.826.

LAS CONFERENCIAS DE FRANCÉS EN LA UNIVERSIDAD CENTRAL

Con una conferencia de M. Gustave Reynier que trató del ideal poético en el siglo XVIII.

El Sr. Conde y Luque, rector de la Universidad, hizo la presentación de los profesores franceses, y después M. Mérinée leyó en español un trabajo sobre la extensión que Francia va dando á sus estudios en el extranjero; el Sr. Mérinée fué muy aplaudido por el numeroso público que llenaba la sala.

M. Reynier, en su lección sobre el romanticismo, estuvo muy elocuente, y dió evidentes pruebas de expositor y consumado maestro en la forma de dar sus lecciones.

Hoy, á las cinco y media, M. de la Tourrasse, profesor que fué del Infante Don Carlos, dará una conferencia sobre el Teatro francés y sus relaciones con el Teatro español.

M. de la Tourrasse, que es profesor en París, viene precedido de fama de buen literato y de buen profesor; esperamos que el público, asistiendo á sus conferencias, dará su autorizada opinión.

En Africa

POR TELÉGRAFO
(DE NUESTRO SERVICIO EXCLUSIVO)

Defendiendo á los europeos. El viaje del Sultán.

FEZ 10. *(Vía Tánger.)*

Ayer fué agredido en la calle por un fanático marroquí un sargento instructor francés, quien resultó herido en una mano.

En vista de los últimos atentados cometidos, el Sultán ha mandado leer en la mezquita de Karauyin una carta, rechazando los actos de fanatismo contra los europeos y amenazando á los autores con severos castigos. El documento pone en guardia al pueblo contra los desmanes de los provocadores.

Ha sido fijada para el próximo día 18 la fecha de la salida del Sultán, quien llegará á Rabat el 3 de Mayo. Le acompañarán 1.200 personas, escoltándole fuerzas francesas y xerifianas.

En Rabat le esperará el Sr. Regnault.

Próxima ejecución.

ORÁN 10.

Mañana serán ejecutados cuatro indígenas, condenados por los Tribunales varias veces por delitos civiles. El indulto ha sido denegado, y ayer fueron trasladados de la prisión celular á la militar, donde se cumplirá la sentencia.

NOTICIAS

Centro de Cultura Hispano-Americana.

El próximo viernes, 12 del corriente, á las siete de la tarde, el presbítero doctor Verea Bejarano continuará explicando el curso breve de vulgarización literaria.

En esta disertación se ocupará de «El tabaró», poema del gran poeta uruguayo Zorrilla Sanmartín, adaptado al teatro por el ilustre maestro D. Tomás Bretón, celebrándose el acto en el domicilio social de la Unión Ibero-americana, Alcalá, 73.

Todas las conferencias pronunciadas por el doctor Verea han revestido mucha importancia para todo el que cultiva las bellas artes, pero ésta, por la originalidad del tema, promete ser todavía más interesante.

El mejor TÓNICO VINO PINEDO

Sociedad Nacional de Excursiones y de Iniciación Alpina.

Hoy jueves, á las seis de la tarde, el señor D. Constancio Bernaldo de Quirós dará una conferencia sobre la «Geografía de la sierra» en el domicilio social, Jesús del Valle, 7 (Escuela española). La entrada es pública.

Asociación de Pintores y Escultores.

Esta Asociación celebrará en breve una exposición de obras del notable pintor Luelas, é invita á los poseedores y coleccionistas que tengan cuadros de dicho artista para que concurran con ellos á la referida exposición.

En el domicilio social, Caños, 1 duplicado, se darán detalles.

EL MEJOR POSTRE
MERMELADAS TREVIJANO

EL CONSEJO DE MINISTROS

A las cinco de la tarde se reunieron ayer los ministros en el ministerio de la Gobernación para celebrar el anunciado Consejo.

Al entrar fueron parcos los consejeros en sus manifestaciones.

El general Luque dijo que las noticias de Melilla acusan tranquilidad y que parece acentuarse el movimiento de sumisión iniciado por los moros, pues es mayor cada día el número de familias indígenas que se presentan á nuestras autoridades.

El Sr. Villanueva manifestó que llevaba á Consejo algunos expedientes, y el Sr. Miranda dijo que era portador de varios indultos reglamentarios.

El Sr. Navarro Reverter, interrogado por los *reporters*, dijo:

—Yo vengo á ver, oir y callar.

El Sr. Prieto, que llegó el último, declaró que acababa de celebrar una conferencia con M. Geoffray, á quien había entregado la nota contestación de España.

El Consejo terminó á las siete y treinta.

El Sr. Barroso dió de él una referencia, y según sus explicaciones, en el Consejo quedó acordada la fecha de apertura de Cortes, que será á fin del mes actual.

—No digo la fecha exacta—declaró el ministro—porque hemos convenido en reservarla hasta que mañana el Sr. Canalejas la comunique al Rey.

Se trató en el Consejo extensamente de la cuestión de los carbones y del conocido conflicto en Asturias, del cual tiene el Gobierno favorables impresiones, confiando en que se llegará á una solución satisfactoria, dado el buen rumbo que siguen las gestiones de conciliación.

El Sr. Prieto dió cuenta de haber entregado á M. Geoffray la nota contestación de España, manifestando que anoche mismo el embajador francés la había transmitido á su Gobierno por telégrafo.

El Sr. Villanueva habló de los telegramas que recibe de los pueblos de Levante pidiendo trabajo para conjurar la miseria que reina como consecuencia de la sequía, que ha producido la pérdida de las cosechas, exponiendo las disposiciones que ha tomado y lo que piensa hacer para conjurar la crisis de aquellos trabajadores.

Se aprobó un expediente autorizando para contratar un empréstito á la Junta de Obras del puerto de Denia, y otro anulando el pantano de María Cristina, á fin de proceder á hacer otro proyecto para su construcción.

Se acordó establecer en Melilla una sucursal del Banco de España.

El Sr. Miranda dió cuenta, y fueron aprobados, de los expedientes de indulto de prófugos, según dispone la ley de reclutamiento. Y por último, el Sr. Alba expuso al detalle todos los proyectos y reformas que tiene preparados en su departamento para la próxima labor parlamentaria.

DE MADRID A EL ESCORIAL

PEREGRINACIÓN DE LOS TERCIARIOS FRANCISCANOS

El día 5 del próximo Mayo harán las tres Hermandades de la Orden Tercera de San Francisco de Asís, de Madrid, una grandiosa peregrinación al Real monasterio de El Escorial.

A fin de que ningún terciario que tenga vida seráfica en su corazón deje de tomar parte en tan religiosa manifestación, se pondrán los trenes á horas cómodas y precios económicos. Para los terciarios que deseen comulgar en el Real monasterio habrá, á las ocho, misa de Comunión. Los peregrinos serán recibidos por las autoridades eclesiásticas y civiles, y una banda de música amenizará su paso, de la estación al grandioso monasterio.

En las fondas y establecimientos se tomarán todas las precauciones convenientes para que los peregrinos tengan todas las comodidades posibles. Cada peregrino podrá llevar, si le place, su fiambre; pero debe además saber que en la fonda no le costará la comida ó el almuerzo de primera más de cuatro pesetas, y el de segunda, 2,50, y el desayuno, 50 céntimos.

A las diez tendrá lugar la misa solemne con sermón. Después de la comida se podrá visitar la Biblioteca y los artísticos mausoleos y panteones de los Reyes y Príncipes, que muchos de ellos fueron fervorosos terciarios Franciscanos. A las tres de la tarde se rezará la corona franciscana, á continuación el sermón de despedida y á hora oportuna el regreso.

Además de los terciarios y terciarias podrán agregarse á la peregrinación todas las personas que quisieren tomar parte en tan hermosa manifestación religiosa.

DE LA CASA REAL

El Rey recibió ayer en audiencia al general Fernández Ortíz, recientemente ascendido; á los coroneles Fernández Silvestre, Cañizares, López Sanz y Lanaja; á los capitanes Cañizares, López Barbero y Solano y á varios subalternos del Ejército y de la Armada.

—También ofreció sus respetos á S. M. el Rey el escritor y diplomático Sr. Aguirre de Carcer, tercer secretario de la Legación de España en Tánger.

—S. M. la Reina recibió en audiencia á la marquesa de Bendaña, marqueses de Atalayuelos, señores de Gómez Acebo y señora viuda de Ruata.

—Ayer llegaron á Madrid los Infantes Don Carlos y Doña Luisa, acompañados de sus hijos.

—El Rey, acompañado del marqués de Viana, estuvo jugando al *polo* en la Casa de Campo.

—El Príncipe de Asturias y su hermana la Infantita Beatriz estuvieron en la referida real posesión.

—Ayer visitaron la Exposición Villodas los Infantes Doña María Teresa y Don Fernando.

PROPUESTA DE RECOMPENSAS

S. M. ha firmado los siguientes decretos:

Concediendo al general de división don Eladio Andino y del Solar la gran cruz de la Orden del Mérito Militar, por servicios de guerra.

—Idem al general de brigada D. Leandro Cubillo y Páramo la gran cruz blanca del Mérito Militar.

—Nombrando jefe de Estado Mayor de la Capitanía general de la cuarta región al general de brigada D. José Zabalza Iturriria, que estaba de cuartel.

—Idem concediendo el mando del regimiento de la Princesa al coronel D. Manuel Montero Navarro.

—Concediendo el empleo de segundo teniente (E. R.) de Infantería á los sargentos D. José Vila Paz y D. Nicolás Moreno Gamero, por el combate y toma del Monte Arruí el 18 de Enero próximo pasado.

—Idem cruces blancas del Mérito Militar, pensionadas, al coronel de Ingenieros don Fernando Carreras, auditor de división don Ramón Méndez Alanís, subinspector veterinario de primera D. Eusebio Molina, tenientes coroneles D. Ramón Dorda, de Artillería; D. Jorge Soriano, de Ingenieros, y D. Lorenzo Rubio, de la Guardia civil; subinspector médico de segunda D. José González, comandantes D. Francisco Sánchez-Melgar, de Infantería; y D. Luis Gascón, de Artillería; mayor de Intendencia D. Enrique Iglesias, farmacéutico primero D. Emilio Heredia, oficial primero de Oficinas militares D. Agapito del Alamo y capitán de Artillería D. Víctor Landesa.

—Idem cruces blancas, sin pensión, al coronel de Artillería D. Ramón Rexach, teniente coronel de Infantería D. José García Moreno, capitanes de Artillería D. Benito Sardá, D. César Comas y D. José Gener; maestro de fábrica de tercera clase D. Mariano Moreno, obrero aventajado de primera don José Madera, y para mención honorífica, al comandante de Infantería D. Manuel Aceituno y capitán de la misma Arma D. Julio Mangada.

—Idem cruces blancas, sin pensión, á los tenientes coroneles de Estado Mayor D. Jesús Coloma y D. Eladio López Vilches, archivero tercero D. Manuel Poblete, oficial primero de Intendencia D. Juan Goncer y jefes de taller de primera, segunda y tercera clases, respectivamente, de la brigada obrera de Estado Mayor D. Antonio Pérez, don José Cervera y D. Francisco Sánchez.

Recompensas por la operación de Monte Arruí y Zoco de Tenain, en 20 de Enero y 8 de Febrero.

Ascensos.—Herido: primer teniente de Caballería D. Félix Monasterio, empleo de capitán; primer teniente de Caballería (fuerzas indígenas) D. Jaime Tons Pastor, empleo de capitán.

Cruz de María Cristina al capitán de Caballería D. Antonio Alonso Orduña.

Cruces rojas pensionadas á los oficiales primeros de Intendencia D. Francisco Mongino y D. Jacinto Pérez.

Cruces rojas sencillas al capitán de Ingenieros D. Gonzalo Zamora, médico mayor D. Heliodoro Palacios, capitán de Caballería D. Francisco Talavera, teniente coronel don Julián Fort y primer teniente D. Alfonso Fairén.

Menciones honoríficas al capitán de Estado Mayor D. Camilo Carrero y teniente de Caballería D. José Mesía.

Combate de Zoco El Tenain y Beni-Yagi, el 19 de Febrero.

Ascensos.—Infantería: capitanes D. Ildefonso Infante, D. Enrique Cano, D. Antonio Gordón y D. Manuel González Carrasco.

Caballería: teniente coronel D. Dámaso Berenguer, capitanes D. Joaquín Calvo, D. Miguel Ponte; primeros tenientes D. Federico Loygorri, D. Alfonso Bázaine, D. Enrique Vega y D. José Serrano.

Artillería: capitanes D. Félix Ballenilla.

Cruces de María Cristina al capitán de Estado Mayor D. Camilo Carrero.

Infantería: coronel D. Federico Páez Jaramillo, capitán D. Emilio Arroyo Vives, primer teniente D. Federico Jiménez Vives.

Caballería: capitán D. Leopoldo García, primeros tenientes D. José Messía, D. Juan Bernal, D. José Barcaiztegui, D. Pedro Alcorta y D. José Sevillano; segundo teniente don Enrique González.

Sanidad Militar: médico primero D. José Serret Tristani.

Además, bastantes cruces pensionadas y sin pensión.

OPOSICIONES

Judicatura.

Ayer fueron aprobados los siguientes opositores:

D. Agustín Herrero Domínguez (número 358), con 11,11 puntos; D. Felipe Uribarri Mateos (núm. 359), con 9,22; D. Pablo de Pablo Mateos (núm. 362), con 933; Félix Tejada Torres (núm. 372), con 7,37, y don Fernando Herce Vales (núm. 373), con 18.

Para mañana están convocados los opositores comprendidos desde el núm. 374 al 450.

EN EL NILO

¿Indígenas ó extranjeros?

POR TELÉGRAFO
(DE NUESTRO SERVICIO EXCLUSIVO)

EL CAIRO 9.

Las víctimas de la catástrofe ocurrida en el Nilo son indígenas todas, no hallándose entre ellas ningún turista extranjero.

Resulta, al parecer, muy exagerado el número de víctimas que en su principio se dijo.

✦

EL CAIRO 10.

Varias brigadas de buzos han explorado el Nilo en torno del casco del vapor que se hundió anteayer.

Han sido recogidos hasta ahora dentro del casco tan sólo cinco cadáveres, de mujeres europeas todos.

El lugar de la catástrofe dista exactamente doce kilómetros de esta capital.

El barco de los excursionistas se hundió casi en el acto de haberle abordado el vapor que dió origen al siniestro.

Asegúrase que todos los excursionistas eran empleados que celebraban la tradicional fiesta de la primavera.

PAÑOS INGLESES LOS LUISES Zorrilla, 4.

Cotizaciones de Bolsas

10 DE ABRIL DE 1912

BOLSA DE MADRID	PRECEDENTE.	DEL DÍA
Fondos públicos.-Interior 4 0/0 cont.°	84,75	81,85
Idem fin de mes	84,80	00,00
Idem fin próximo	00,00	00,00
Amortizable 4 0/0	94,00	94,00
Idem 5 0/0	101,90	101,75
Cédulas B. Hipot.° de España 4 0/0	83,50	83,00
Obligs. municipales por Resultas 4 0/0	87,00	00,00
Id. 1908 liq. Deuda y Obras 4 1/2 0/0	102,00	101,00
Obligaciones.-C. E. M. Tracción 5 0/0	101,50	100,50
Casino de Madrid 5 0/0	101,50	000,00
Ferrocarril Valladolid á Ariza 5 0/0	89,00	00,00
Sociedad Eléctrica del Mediodía	75,00	00,00
Electricidad de Chamberí 5 0/0	80,00	00,00
Sdad. G. Azucarera de España 4 0/0	89,00	00,00
Unión Alcoholera Española 5 0/0	142,50	142,50
Acciones.-Banco Hispano - Americano	451,00	452,00
Idem de España	249,00	000,00
Idem Hipotecario de España	88,00	00,00
Idem de Castilla	170,00	000,00
Idem de Gijón	290,00	000,00
Idem Herrero	120,00	120,00
Idem Español de Crédito	470,00	471,00
Idem Español del Río de la Plata	421,00	000,00
Idem Central Mexicano	263,00	263,00
Unión Española de Explosivos	284,00	284,00
Compañía Arrendataria de Tabacos	45,50	45,00
S. G. Azucarera España. Preferentes	16,50	16,50
Idem. Ordinarias	90,00	00,00
Azufrera del Coto de Hellín	25,00	00,00
Sociedad Electricidad de Chamberí	24,00	00,00
Idem de íd. del Mediodía	503,50	502,00
Ferrocarril del Norte de España	490,00	489,00
Idem Madrid á Zaragoza y Alicante	98,00	000,00
Comp.ª Eléc. Madrileña de Tracción	98,00	000,00
Unión Resinera Española	89,50	60,00
Unión Alcoholera Española	297,00	00,00
Altos Hornos de Bilbao	60,00	000,00
Duro-Felguera (Soed. Metalúrgica)		

CAMBIOS SOBRE PLAZAS EXTRANJERAS

París, 107,20; Londres, 00,00; Berlín, 132,75.

BOLSA DE BARCELONA

Idem fin de mes, 84,87; Amortizable 5 por 100, 101,70; Acciones ferrocarril Norte de España, 100,15; Idem Madrid á Zaragoza y Alicante, 97,35; Idem Orense á Vigo, 24,05.

BOLSA DE BILBAO

Interior 4 por 100, 85,15; Amortizable 5 por 100, 101,95; Obligaciones Ayuntamiento, 96,00; Idem Altos Hornos, 298,00; Idem Banco de Vizcaya, 294,00; Idem Crédito Unión Minera, 485,00.

BOLSA DE PARIS

Exterior español 4 por 100, 95,35; Renta francesa 3 por 100, 92,67; Acciones Riotinto, 1.991,00; Idem Banco Nacional de Méjico, 937,00; Idem Banco de Londres y Méjico, 552,00; Idem Banco Central Mejicano, 397,00; Idem Banco Español del Río de la Plata, 440,00; Idem ferrocarril Norte de España, 469,00; Idem ferrocarril de Madrid á Zaragoza y Alicante, 456,00; Idem Crédit Lyonnais, 1.510,00; Idem Comp. Nat. d'Escpte, París, 938,00.

BOLSA DE LONDRES

Exterior español 4 por 100, 93,00; Consolidado inglés 2 1/2 por 100, 78,37; Renta alemana 3 por 100, 80,00; Brasil 1889 4 por 100, 86,75; Id. 1895 5 por 100, 101,00; Uruguay 3 1/2 por 100, 75,00; Mejicano 1899 5 por 100, 99,00; Plata en barras onza Stand, 26,87; Cobre, 70,62.

BOLSA DE MEJICO

Acciones Banco Nacional de Méjico, 378,00; Idem Banco de Londres y Méjico, 222,00; Idem Banco Central Mejicano, 158,00; Idem Banco Oriental de Méjico, 135,00; Idem Descuento español, 109,00; Idem Banco Mercantil Monterrey, 127,00; Idem Banco Mercantil Veracruz, 148,00.

BOLSA DE BUENOS AIRES

Acciones Banco de la Provincia, 188,50; Bonos hipotecarios ídem íd. 6 por 100, 97,00.

BOLSA DE VALPARAISO

Acciones Banco de Chile, 237,00; Idem Banco Español de Chile, 151,00.

Tribunales

El Párroco es autoridad.

La Sala segunda del Tribunal Supremo ha tenido ocasión de reiterar esta doctrina, consignada ya en anteriores sentencias.

Aunque los lectores tienen conocimiento del recurso en que la sentencia ha recaído, los recordaremos á grandes rasgos, por ser típicos de uno de los delitos que se pueden cometer contra los que estén revestidos del carácter de autoridad.

En un pueblo de la provincia de Granada celebrábanse los oficios propios del Jueves Santo.

A la puerta del templo, tres individuos, hermanos, se hallaban escandalizando, y el cura ecónomo, que se hallaba en funciones tuvo necesidad de amonestarlos severamente.

Obedecieron los alborotadores; más al cerrar la noche se apostaron en el camino que el ecónomo había de seguir para ir á su domicilio, y al verle se abalanzaron sobre él, maltratándolo de obra y de palabra.

La Audiencia de Granada castigó un delito complejo de lesiones y atentado á la autoridad, y los condenados recurrieron en casación, defendidos por el Sr. Raventós, el cual, en el escrito de interposición del recurso y en el acto de la vista, negó existiese el delito de atentado, por entender que el párroco no es autoridad á los efectos del Código penal.

El fallo recaído desestima el recurso, por entender que los actos agresivos de los hermanos recurrentes son de naturaleza punible é integran el delito de atentado, con lo que indirectamente se reafirma anterior doctrina, en la que se reconocía que el párroco es autoridad á los efectos del Código penal.

Las grandes estafas.

Acusados de haber estafado *dos millones de reales* á la Compañía del ferrocarril del Norte estaban José Robles, Aquilino Jiménez, Santos Serrano y Luis Rodríguez Ventas.

Decíase por los acusadores que los procesados, de completo acuerdo, simulaban reclamaciones y créditos contra la Compañía, los que cobraban valiéndose de ser empleados de la misma, y durando el negocio desde el año 1903 hasta el 1909, en que fué descubierto.

El Jurado, que se reunió en la sección cuarta en el anterior cuatrimestre, no creyó en la culpabilidad de los procesados, y dictó un veredicto que debió traer aparejada la absolución, si no fuese porque los acusadores, el fiscal Sr. Esteva, y el abogado de la Compañía, Sr. Martínez Baude, pidieran la revisión, siendo concedida por la sección de Derecho.

Y de nuevo conoció el Jurado en el asunto durante la semana pasada y parte de la presente.

El resultado ha sido el mismo; se ha declarado inculpables á los procesados, y éstos han sido absueltos porque la ley no permite más revisiones.

Actuaron de defensores los letrados señores Díaz Valero, Senra, Pastor y Paulino.

De Marina

Firma de S. M.

Real decreto promoviendo al empleo de general de división de Artillería de la Armada al de brigada D. Joaquín Gallardo y Gil.

—Idem nombrando jefe de la Inspección general y Jefatura de construcciones de Artillería al general D. Joaquín Gallardo.

—Idem disponiendo quede en situación de cuartel el ingeniero inspector de primera clase de la Armada D. Cayo Puga.

—Idem nombrando para eventualidades al inspector de primera clase D. Manuel Rodríguez.

—Idem proponiendo para el mando de la provincia marítima de Huelva, en comisión, al capitán de navío D. Santiago de Celia.

—Idem íd. el ascenso del teniente coronel de Artillería de la Armada D. Hipólito Fernández Gumila.

El general Cepeda.

Ha fallecido en Madrid, después de penosa enfermedad, el contraalmirante don Román López Cepeda, marino pundonoroso y de intachable honradez en los múltiples servicios á él encomendados. Cuando el casamiento de SS. MM. estuvo en las fiestas reales, mandando la columna de desembarco. Fué comandante de algunos barcos en Filipinas y segundo jefe del Estado Mayor Central. Ayer tarde se celebró el entierro, presidido por el ministro de Marina.

Imprenta y estereotipia de EL DEBATE
2, PASAJE DE LA ALHAMBRA 2.

INDISPENSABLE A LOS VIAJEROS
MARCA DE FÁBRICA REGISTRADA
Los Galicilatos de Vivas Pérez
Curan pronto y bien toda clase de indisposiciones del TUBO DIGESTIVO, VÓMITOS, DIARREAS, CÓLERA, TIFUS, DISENTERIA, etc.
ADOPTADOS DE R. O. POR EL MINISTERIO DE MARINA Y POR EL de Guerra, y recomendados por la Real Academia de Medicina.
Son falsas todas las cajas que no lleven en el prospecto inscripción transparente con los nombres del medicamento y del autor.

LOTERIA NACIONAL

Lista de los números premiados en el sorteo celebrado el 10 Abril 1912

PREMIOS MAYORES

NÚMEROS	PREMIOS	POBLACIONES
15 936	500.000	Madrid.
14 250	250.000	Madrid.
9 937	125.000	Madrid.
5 290	50.000	Barcelona.
15 559	10.000	Madrid.
6 967	10.000	Santiago.
10 020	10.000	Almería.
5 975	10.000	Madrid.
8 899	10.000	Oviedo.
11 515	10.000	Valencia.
9 944	10.000	Madrid.
8 810	10.000	Villagarcía.
4 593	10.000	Cartagena.
4 698	10.000	Madrid.
6 522	10.000	Sevilla.
4 187	10.000	Madrid.
14 150	10.000	Melilla.
11 132	10.000	Algeciras.
7 581	10.000	Bilbao.
8 599	10.000	Alicante.

2 aproximaciones de 5.000, 4.000, 3.500 y 2.200 pesetas para los números anterior y posterior á los cuatro primeros premios, respectivamente.—El siguiente sorteo se celebrará el 20 de Abril, y constará de 40.000 billetes, al precio de 50 pesetas.

PREMIADOS CON 2.000 PESETAS

D.ª	411	780	1 322	1 957	2 529	3 084	3 514	4 083	4 588	5 069	5 723	6 388	6 955	7 532	8 mil	8 477	8 988	9 370	9 921	10 554	11 026	11 700	12 179	12 741	13 181	13 781	14 308	14 760	15 325
	417	800	1 357	1 967	2 560	3 088	3 553	4 095	4 617	5 070	5 765	6 424		7 539		8 496		9 387	9 926	10 569	11 049	11 754	12 196	12 768	13 196	13 813	14 312	14 764	15 341
10	418	863	1 387	1 989	2 566	3 092	3 556	4 103	4 633	5 077	5 778	6 436	7 mil	7 542	8 005	8 513	9 mil	9 410	9 978	10 578	11 046	11 774	12 199	12 789	13 207	13 829	14 315	14 769	15 376
12	459	884	1 390		2 577	3 113	3 604	4 104	4 638	5 094	5 794	6 452		7 628	8 006	8 560		9 417	9 983	10 591	11 135	11 775	12 202	12 793	13 238	13 884	14 333	14 782	15 411
27	461	930	1 457	2 mil	2 582	3 165	3 607	4 132	4 642	5 113	5 801	6 456	7 013	7 638	8 053	8 563	9 002	9 427	9 994	10 597	11 202	11 800	12 207	12 827	13 250	13 890	14 334	14 807	15 460
68	502	941	1 487		2 594	3 179	3 682	4 134	4 677	5 119	5 811	6 476	7 026	7 644	8 058	8 573	9 025	9 443		10 606	11 209	11 803	12 220	12 859	13 258	13 918	14 347	14 814	15 509
69	523	947	1 493	2 009	2 652	3 185	3 729	4 142	4 692	5 134	5 883	6 484	7 027	7 648	8 073	8 639	9 033	9 463	10 mil	10 607	11 254	11 807	12 232	12 867	13 276	13 925	14 350	14 859	15 516
71	530	951	1 513	2 037	2 650	3 205	3 745	4 153	4 706	5 142	5 894	6 489	7 039	7 659	8 100	8 650	9 051	9 472		10 683	11 261	11 817	12 235	12 902	13 288	13 935	14 372	14 878	15 556
88	552	955	1 515	2 100	2 693	3 260	3 750	4 187	4 742	5 198	5 914	6 515	7 053	7 666	8 123	8 656	9 057	9 477	10 005	10 695	11 298	11 842	12 262	12 907	13 301	13 940	14 374	14 954	15 561
94	600	965	1 523	2 105	2 699	3 268	3 764	4 212	4 769	5 210	5 922	6 529	7 068	7 676	8 140	8 660	9 060	9 478	10 035	10 722	11 340	11 866	12 281	12 909	13 313	13 964	14 394	15 mil	15 617
	609		1 526	2 142	2 714	3 290	3 780	4 252	4 789	5 219	5 925	6 536	7 077	7 712	8 160	8 677	9 063	9 497	10 038	10 742	11 350	11 904	12 309	12 929	13 318	13 976	14 441		15 681
C.ª	610	Mil	1 533	2 145	2 725	3 304	3 790	4 253	4 798	5 259		6 550	7 088	7 716	8 174	8 688	9 075	9 501	10 060	10 781	11 361	11 907	12 314	12 937	13 345	13 980	14 442	15 014	15 666
	622		1 539	2 148	2 769	3 305	3 813	4 259	4 820	5 390	6 mil	6 571	7 095	7 723	8 175	8 715	9 101	9 517	10 117	10 799	11 377	11 935	12 318	12 951	13 396	13 995	14 519	15 017	15 673
109	640	1 005	1 566	2 178	2 809	3 315	3 861	4 273	4 827	5 403		6 609	7 101	7 729	8 182	8 768	9 137	9 541	10 154	10 801	11 384	11 940	12 348	12 974	13 416	14 mil	14 524	15 033	15 701
141	645	1 019	1 581	2 216	2 887	3 336	3 863	4 293	4 877	5 429	6 027	6 613	7 115	7 738	8 207	8 771	9 150	9 543	10 167	10 827	11 418	11 988	12 361	12 986	13 417		14 567	15 035	15 712
147	657	1 047	1 642	2 246	2 895	3 339	3 866	4 300	4 915	5 442	6 062	6 621	7 136	7 745	8 239	8

INFORMACION MILITAR

Hoy publica el "Diario Oficial".

Real orden concediendo licencia para contraer matrimonio al primer teniente de Artillería D. Guillermo Gil y al profesor primero de Equitación D. Ginés Guzmán.

Idem íd. la gratificación de 1.500 pesetas al coronel de Artillería D. Ramón Lorente y Armesto, director de la Fábrica de Oviedo.

Idem autorizando al general de brigada D. Julián Fernández Ortiz para que fije su residencia en esa corte, en situación de cuartel.

Idem nombrando ayudante de campo del general de la primera brigada de la división de Caballería al capitán de este Arma D. Manuel Jiménez Hortega.

Idem destinando al ministerio de la Guerra al comandante de Infantería D. Luis Soriano y al capitán de dicha Arma don Luis Gómez Villaredón.

Idem disponiendo se adquiera un automóvil para la brigada automovilista de Ceuta.

Ascensos en la Guardia civil.

Ascienden al empleo inmediato: Teniente coronel Fenech, comandante Rodríguez Silvestre, capitán Fernández Puente, primer teniente Aranzabe y segundo teniente (E. R.) Durán Escalona.

Se concede el empleo de segundo teniente (E. R.) del Cuerpo á cuatro sargentos.

Propuesta en Intendencia.

Se ha firmado una extensa propuesta de destinos en el Cuerpo de Intendencia Militar.

Comisiones de compra de ganado.

Se nombra una Comisión para compra de caballos sementales en Rusia y Egipto, compuesta del comandante de Caballería D. Juan Sáez de Haro, el comisario de Guerra de segunda D. Aurelio Gómez Cotta, el oficial primero de Intendencia don Manuel Seco Sánchez y el veterinario primero D. Manuel Bellido Vázquez. Una segunda Comisión efectuará compras en Francia, compuesta del comandante de Caballería D. Julio Hernández Pardo, capitán de Artillería D. Ramón Rodríguez de la Encina, veterinario primero D. Marcelino Montón, oficial primero de Intervención D. Pedro Hernández de la Torre y oficial primero de Intendencia D. Federico Abejhé.

Visitas al ministro.

Ayer ha visitado al general Luque el general Larrea.

Una aclaración.

Si se recuerda el número de soldados que estuvieron en la última campaña ultramarina se comprenderá la cantidad de relaciones que son precisas hacer, de ajustes que son necesarios comprobar y de resguardos que se han de expedir.

La dificultad de llevar la contabilidad al día, por la disgregación de fuerzas en Cuba y por la necesidad de atender á la campaña antes que á la parte burocrática de los Cuerpos, y la forma de hacer la evacuación, sin poder traer arregladas sus cuentas las unidades que se batieron, obligan también á retardos.

Las Comisiones liquidadoras de los Cuerpos mandan las relaciones. La Junta clasificadora, que se halla en el ministerio de Hacienda, las rectifica, y si hay algún error precisa devolverla y rehacerla. La *Gaceta de Madrid* luego ha de insertarlas, y una vez publicadas, vuelve el asunto al ministerio de la Guerra para la expedición de resguardos por la Intendencia general.

Esta procede entonces á extenderlos y hacer los asientos correspondientes; después los manda á la Inspección de las Comisiones liquidadoras, y ésta los remite á los Cuerpos, donde se entregan á los interesados.

Cuando las relaciones no ofrecen dudas, todo se termina en poco tiempo; cuando se notan errores se exige una comprobación en beneficio del individuo y del Tesoro, para que no haya perjuicio para nadie.

Estos son los motivos de que no se halle solucionado el asunto antes. De todos modos, el ministro de la Guerra, al publicar la Real orden para la disolución de las Comisiones liquidadoras, dió á su vez instrucciones precisas para que en breve plazo, en muy pocos meses, queden entregados todos los resguardos.

REMITIDO

Los ingenieros industriales

Los alumnos de la Escuela Central de Ingenieros industriales han acordado dejar de asistir á las clases por considerar que no ofrece suficientes garantías su carrera al no ser atendidas las siguientes peticiones que tienen formuladas:

1.ª Que por el ministerio de Fomento se encargue á los ingenieros industriales de las funciones técnicas, propias de su profesión.

2.ª Que por el ministerio de Fomento se regulen las atribuciones de los títulos que se conceden á los jefes y oficiales del Ejército y Armada, no permitiéndoles desempeñar cargos de ingenieros civiles en el Estado, Diputaciones y Municipios.

3.ª Que se equipare á los ingenieros industriales con los demás ingenieros civiles y militares para su ingreso en el Cuerpo de ingenieros geógrafos.

4.ª Que se modifique el plan de estudios de la carrera en el sentido solicitado por los alumnos é informado por los profesores.

5.ª Que se trasladen las clases y laboratorios de la Escuela Central á locales apropiados, higiénicos y seguros.

Los alumnos se complacen en hacer público su agradecimiento al actual ministro de Instrucción pública por su solicitud para atenderles, especialmente en lo que á títulos extranjeros se refiere; pero no pueden menos de lamentar la lentitud con que por la Dirección general de Industria y Trabajo, por la del Instituto Geográfico y por el Consejo de Instrucción pública se resuelven sus peticiones, todas las cuales fueron formuladas en instancias presentadas en los respectivos ministerios á excepción de la última, que por su importancia ocasionó una visita personal á la Escuela del anterior ministro, señor Gimeno.

LA COMISION.

Madrid, 10 de Abril de 1912.

LIBROS RECIBIDOS

Problemas y Lecturas, por Anibal Latino; Biblioteca de Derecho y de Ciencias Sociales, editado por la librería de Victoriano Suarez. Precio en Madrid 4 pesetas; en provincias, 4,50.

Las nuevas rúbricas.—Clave litúrgica y modificaciones que han de introducirse en el Breviario y Misal romanos.—Traducciones y apuntes de *Fabio* (con licencia eclesiástica). Biblioteca de *El Siglo Futuro*. Precio una peseta.

✦

Daremos cuenta en esta sección de todas las obras de que nos sea remitido un ejemplar.

Haremos la crítica de aquellas otras de que se nos envíen dos ejemplares.

Sociedad "Excelsior" Cooperativa Auto-Industrial Compraventa, reparación y Accesorios de automóviles

Representación exclusiva de la LORRAINE DIETRICH **El coche más silencioso y económico.-SALAS, 5.-TELÉFONO 3.826.**

Religiosas

Santos y cultos de hoy.

San León I el Grande, papa; Santos Felipe, Eustorgio, Isaac y Barsanuño, confesores; Santos Antipas y Dompión, mártires, y Santa Florentina, virgen y mártir.

✦

Se gana el Jubileo de Cuarenta Horas en la parroquia de Nuestra Señora del Carmen y continúa la novena al Santísimo, predicando en la misa, á las diez, D. Pedro del Valle, y por la tarde, á las cuatro y media, D. Francisco Frutos Valiente.

En la Catedral, á las nueve, Horas canónicas, y á continuación, misa solemne de renovación.

En las Descalzas, culto á Nuestra Señora del Milagro; á las ocho, misa de Comunión, y á las diez, misa cantada; por la tarde, á las cuatro y media, ejercicios con sermón.

En el Cristo de la Salud empieza novena á San Expedito, y se hará á las siete, ocho y doce.

La misa y oficio son de la Feria V.

Visita de la Corte de María.—Nuestra Señora del Milagro en las Descalzas, de Belén en el Salvador, de la Fuencisla en Santiago, del Amparo en San José ó de Lourdes en San Martín y San Fermín.

Espíritu Santo: Adoración Nocturna.

Turno: San Juan Bautista.

(Este periódico se publica con censura eclesiástica.)

BOLSA DEL TRABAJO

DEL CENTRO POPULAR CATOLICO DE LA INMACULADA (Atocha, 18).

Solicitan trabajo.

Albañiles.—Oficiales, 2; Ayudantes, 6; Peones de mano, 6; Idem sueltos, 14.

Pintores.—Oficial, 1; Ayudantes, 3; Aprendiz, 1.

AGENCIA DE ANUNCIOS

Se reciben para los periódicos anuncios, reclamos, noticias y esquelas de defunción y aniversario, á precios muy reducidos.

MONTERA, 19, PRAL.

(Antes Alcalá, 6)

Teléfono 517.

Banco Matritense

Sociedad Cooperativa de Crédito

Domicilio social: Mariana Pineda, número, 5.-MADRID

Hace á sus socios las operaciones siguientes:

Compras, préstamos, descuentos, negociaciones y cobros de usufructos, rentas, dividendos, intereses, créditos, derechos, pólizas de seguros, valores de Estados é industriales, pólizas del Banco de España de préstamos sobre valores, etc.

Admite imposiciones y abre cuentas corrientes á la vista y á plazo, abonando intereses del 3 al 7 por 100 anual.

Acepta órdenes de Bolsa y toda clase de comisiones, poniendo el mayor cuidado en su ejecución.

Notas: I. La cualidad de socio se adquiere con la posesión de una ó más acciones de 50 pesetas y el pago de los derechos de ingreso correspondientes.—II. Se solicitan corresponsales y agentes en toda España.

THERMOS Cubiertos, filtros, batería de cocina. Lampistería de Martínez. PLAZA DEL COMANDANTE LAS MORENAS, 2 (antes Caza).

Gran fábrica de MUEBLES de junco esmaltado, y junco médula, propios para casinos, jardines, patios, terrazas, etc. NUEVOS EN MADRID VERGARA, 1.-Frente al Real.

Planchado alemán * PARA CUELLOS * * * PUÑOS * * * Y CAMISAS * SAN MATEO, 1.

SUCURSALES

A Carranza, 13. B Serrano, 8. C Preciados, 6. D Claudio Coello, 62. E Prim, 1. F Fuentes, 1. G Gta. Cuatro Caminos, 3. H León, 37 y 39. I Embajadores, 8. J Huertas, 16 y 18. K Valverde, 12. L Caballero de Gracia, 56. M Sta. Engracia, 47. N Mayor, 51.

Grageas keráticas de yoduro potásico calcinado DE A. COIPEL

Curan reumatismo en general, gota, escrófulas, tumores, arteriosclerosis y diversos humores de la sangre. El yoduro potásico es el depurativo y regulador del corazón más duradero é inofensivo. Estas GRAGEAS son la mejor forma de tomarlo sin notar su mal sabor, ni sufrir el menor accidente en las vías digestivas, debido á su calcinación.

Barquillo, 1, Farmacia.—MADRID

PENSIONADO DE SAN JOSÉ

recomendado por el Sr. Obispo de Madrid, y dirigido por sacerdote. Se admiten estudiantes de todas las carreras. Academia de Ciencias, Magisterio Superior, Correos y Telégrafos, por profesorado técnico, del que se garantiza la competencia en las materias y la solicitud en la enseñanza. Internos y externos REDATORES, 4 y 6.

Anuncios: "La Solución".—Carretas, 9, 1.º

YARTINA O MATA LOMBRICES

GRAN MICROBICIDA DE ACCIÓN SEGURA Y RÁPIDA

Remedio heroico y sin rival, al que deben la vida millares de niños.

Toda caja lleva detalles para su aplicación.

Venta en farmacias y droguerías, á pesetas *1,50* caja para niños y *3* para adultos.

PASTILLAS CRESPO DE MENTOL Y COCAINA

El éxito de estas pastillas se debe á su bondad reconocida en diez y seis años. Las afecciones catarrales de la faringe, laringe y amígdalas, desaparecen con su uso por estar dosificadas con la mayor exactitud.

Desinfectan las mucosas y ejercen sobre las cuerdas bucales una acción especial que aclara la voz y aumenta su intensidad.

Todo fumador debe estar provisto de este medicamento tan agradable al paladar, y se verá libre de molestias en la garganta.

Venta en farmacias y droguerías, á pesetas 1,50 caja.

Antinervioso Howard

Ó TONICIDAD DEL SISTEMA NERVIOSO

Preparado en píldoras compuestas de fosfuro de cinc y extracto de nuez vómica, á más de otros tónicos y sedantes aconsejados por la ciencia de curar, hace desaparecer toda alteración del sistema nervioso y no hay **Neurastenia** que se resista.

Es medicamento universalmente conocido y se toma sin molestia.

Rechácese toda caja que no sea de lata y no lleve el nombre de sus depositarios: Pérez, Martín y Compañía.

De venta en farmacias y droguerías, á 4 pesetas caja.

Depositarios por mayor de estos preparados: PEREZ, MARTÍN Y COMPAÑÍA, Alcalá, 9, Madrid.

PIANOS PLEYÉL, GAVEAU, A. BORD, ESTELA, ETC. R. Alonso al contado y á plazos, desde 25 pesetas. Pianos e si nuevos verdadera ganga desde 70 duros, garantía. Alquileres desde 10 ptas. Afinaciones y composturas. 22, Valverde, 22

Gran Relojería de París

FUENCARRAL, 59, MADRID

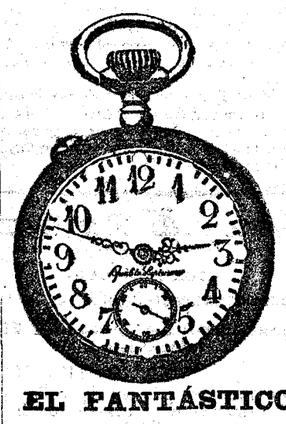

EL FANTÁSTICO ¡GRAN NOVEDAD!

Llamamos la atención sobre este nuevo reloj, que seguramente será apreciado por todos los que sus ocupaciones les exige saber la hora fija de noche, lo cual se consigue con el mismo sin necesidad de recurrir á cerillas, etc.

Este nuevo reloj tiene en su esfera y manillas una composición RADIUM.—Radium, materia mineral descubierta hace algunos años y que hoy vale 20 millones el kilo aproximadamente, y después de muchos esfuerzos y trabajos se ha podido conseguir aplicarlo, en íntima cantidad, sobre las horas y manillas, que permiten ver perfectamente las horas de noche. Ver este reloj en la obscuridad es verdaderamente una maravilla.

Gran facilidad da la Casa á los señores sacerdotes para adquirir este reloj.

	Ptas.
En caja níquel con buena máquina garantizada, caja moda extraplano	25
Idem, máquina extra, áncora, rubíes	35
En caja de plata con máquina extra de áncora, 15 rubíes, decoración artística ó mate	40

En 5, 6 y 8 plazos, respectivamente.

Al contado se hace una rebaja de un 10 por 100.

Se mandan por correo certificados con aumento de 1,50 ptas.

LIBROS Á PLAZOS

Unica casa en España que vende á plazos toda clase de obras, especialmente de Derecho. Pídanse catálogos al Director de «El Crédito Literario», Montera, 9, Madrid.

✝

Se reciben esquelas de defunción y aniversario, en la imprenta de este diario, hasta las dos de la madrugada.

ACEITE DE RICINO

Purísimo, sin sabor, A. Coipel, frasco de una onza, 50 céntimos. Barquillo, 1, Farmacia, Madrid.

PRIMERA COMUNIÓN

Coronas, velos, bolsas y lazos. Exposición últimas novedades. Suc. Jesualda Prieto. Plaza del Progreso, 16.

LA PRENSA

AGENCIA DE ANUNCIOS DE RAFAEL BARRIOS

Carmen, 18. Teléfono 123.

MADRID

Combinaciones económicas de varios periódicos. Pídanse tarifas y presupuestos de publicidad para Madrid y provincias. Grandes descuentos en esquelas de defunción, novenario y aniversario.

CRÉDITO HIPOTECARIO

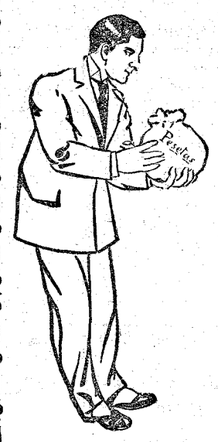

Al dirigirse á **El Hogar Español** el prestatario, trata con una persona moral, de la que no puede temer ni indiscreción ni enemistad, y se libra de las mortificaciones que generalmente le esperan cuando el que presta es un capitalista de la localidad que lo considera como obligado y dependiente.

El Hogar Español conserva siempre sus créditos hipotecarios, que nunca pueden pertenecer á personas que pudieran ser en el porvenir para el deudor acreedores molestos ó peligrosos.

El Hogar Español no presta jamás con el propósito de quedarse con las fincas. Por el contrario, procura por todos los medios que el deudor no pierda su propiedad.

El interés nunca resulta en definitiva superior al 4 y 1/4 ó 4 y 1/2 por 100.

¡Cuántos, por no tomarse la molestia de estudiar nuestro modo de operar, labran su ruina con préstamos en apariencia beneficiosos, pero en los cuales, en vez de disminuir, aumenta la deuda á cada renovación, haciendo imposible la cancelación final!

(Se remite la explicación detallada de nuestras operaciones á todo el que la pida.)

Préstamos realizados.... Ptas. 29.799.500

EL HOGAR ESPAÑOL

SOCIEDAD COOPERATIVA DE CRÉDITO HIPOTECARIO

PUERTA DEL SOL, 9.—MADRID

Insecticida VICTORIA Destruye en pocas horas toda clase de parásitos del cabello y piel, pulgas, chinches, etc., etc.

Frasco: UNA peseta.—VICTORIA, 8.—MADRID

J. LUCAS IMOSSI É HIJOS

GIBRALTAR

Agencia marítima de correos trasatlánticos

PARA RIO JANEIRO, SANTOS, MONTEVIDEO, BUENOS AIRES, ESTADOS UNIDOS DE AMÉRICA, HAWAII, ETC., ETC.

SALIDAS

Para el **Brasil, Montevideo y Buenos Aires**

El vapor PROVENCE el día 6 de Abril.

El vapor AQUITAINE el día 26 de Abril.

El vapor ESPAGNE el día 16 de Mayo.

Se garantiza la comodidad, limpieza é higiene, alimentos, servicio y rapidez; cocina española y francesa; luz, timbres, ventiladores y caloríferos eléctricos, aparatos de desinfección, camas de hierro, hospital, médico, medicina y alimentos gratis. Para la seguridad y tranquilidad de los pasajeros, estos buques se encuentran provistos de potentes aparatos de telegrafía sin hilos, que les permite estar en comunicación con la tierra ó buque **todo el viaje.**

Se contesta la correspondencia á vuelta de correo, y se envían prospectos y tarjetas gratis á quien lo solicite.

Diríjanse: **Apartado núm. 11.** Despachos: **Irish Town, número 17,** y **Puerta de Tierra, núm. 1.**

Dirección telegráfica: **"PUMP" GIBRALTAR**

ESPECTACULOS

PARA HOY

ESPAÑOL.—A las 9.—Doña Perfecta y Pequeñeces (precios populares).

A las 5.—Beneficio para la Casa de Caridad.

PRINCESA.—A las 5.—Malvaloca (popular).

COMEDIA.—Compañía italiana.—A las 9.—Zazá.

LARA.—A las 9 y 1/2.—Las primeras rosas.—A las 10 y 1/2. Vida y dulzura (3 actos) y La Goya (doble).

A las 7.—Puebla de las mujeres (2 actos) y La Goya (doble).

CERVANTES.—A las 7.—La mar salada (2 actos, doble).—A las 9 y 3/4.—Francfort.—A las 10 y 3/4.—Zaragatas y Coba fina (doble).

APOLO.—A las 7.—El príncipe Casto.—A las 9.—El fresco de Goya.—A las 10 y 1/4. La niña de los besos.—A las 11 y 1/4.—El fresco de Goya.

PARISH.—A las 9.—Los fenomenales artistas Nessems en su original poutpurrit acrobático y toda la compañía de circo y varietés que dirige William Parish.

CÓMICO.—A las 6 y 1/2.—Los espadachines (9 cuadros, doble).—A las 10 y 1/2.—El refajo amarillo (2 actos, doble).

COLISEO IMPERIAL.—(Concepción Jerónima, 8).—A las 4 1/2 y 8 1/2.—Películas.—A las 5 y 1/2.—La cantina.—A las 6 y 1/2.—Mancha que limpia (especial).—A las 9 y 1/4.—Casco de oro.—A las 10 y 1/4.—Los Galeotes (especial).

LATINA.—Cinematógrafo modelo.—Secciones completas á las 4 y 1/2 de la tarde y 8 y 1/2 de la noche, con magnífico programa y estreno de la interesante película «La perla sangrienta».

En la función de la tarde gran rifa de valiosos juguetes y regalos á todos los niños que adquieran localidad.

BENAVENTE.—De 6 á 12 y 1/4.—Sección continua de cinematógrafo.—Todos los días estrenos.

A las 4.—Gran matinée infantil con regalo de juguetes.

SALON REGIO.—Cinematógrafo artístico para familias.—Teatro de las novedades cinematográficas.—Todos los días estrenos.—Los jueves matinés con regalo.—Los viernes moda.—Los niños gratis.—Sección continua de 4 á 12.

RECREO DE SALAMANCA.—(Skating-Rink).—28, Villanueva, 28; teléfono 3.677.—Abierto todos los días de 10 á 1 y de 3 á 8.—Martes y viernes, moda.—Miércoles y sábados á las 7, y domingos á las 12 y 1/2 carreras de cintas con bonitos premios.—Desde las 6 de la tarde escogidas secciones de cinematógrafo.

ESTANQUE GRANDE DEL RETIRO.—Todos los días de 1 á 6 de la tarde, grandes atracciones. Entrada libre.

FRONTON CENTRAL.—A las 4. Primer partido, á 30 tantos. Claudio y Medrato (rojos), contra Aizpurúa y Machín (azules).—Segundo á 30 tantos. Ituarte y Jáuregui (rojos), contra Juanito y Aramburu (azules).

ACREDITADOS TALLERES del escultor VICENTE TENA

Imágenes, Altares y toda clase de carpintería religiosa. Actividad demostrada en los múltiples encargos, debido al numeroso é instruído personal.

Para la correspondencia: VICENTE TENA, escultor, Valencia.

Compañía Ibérica Mercantil É INDUSTRIAL

FÁBRICA PLATERÍA DECORADOS EN metales estampados Carpintería mecánica y fundición.

ALCALÁ, 138.—MADRID

¡FUMADORES!

EL HUROL, fumado con el tabaco, destruye la Nicotina y cura los males de la boca, garganta, pecho y estómago. 1 peseta; por correo, 1,50.

8, Victoria, 8.-MADRID

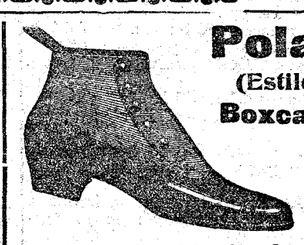

Polacos (Estilo americano) Boxcalf primera **12,85**

Romanones, 16, tienda, y Espoz y Mina, 20, 1.er piso.

(En esta calle, solo vendo en el primer piso.)

En todo precio marcado, dto. 2 0/0, presentando este anuncio

Ver precios: kiosco, calle Alcalá, (frente á Apolo.

SOLUCIÓN BENEDICTO de glicero-fosfato de cal con **CREOSOTAL**

Para curar la tuberculosis, bronquitis, catarros crónicos, infecciones gripales, enfermedades consuntivas inapetencia, debilidad general, neurastenia, caries, raquitismo, escrofulismo, etc. Frasco, 2,50 ptas. Farmacia del Dr. Benedicto, San Bernardo, 41, Madrid. Teléfono 634, y principales farmacias.

El Emporio de Ventas

Rogamos á las familias de provincias que llegan á Madrid, visiten nuestra nueva Exposición de Muebles y objetos Decorativos. Los hay de todos los gustos y variedad de precios. Si os váis á casar no dudéis un momento en alhajar vuestras casas con los cien mil objetos que os ofrecemos, á la base de una baratura inconcebible. Vedlo y os convenceréis de esta verdad.

LEGANITOS, 35.—Sucursal: REYES, 29. Teléfono 1.942.

Anuncios: Conde de Romanones, 7 y 9

Gran fundición de campanas y fábrica de relojes de torre DE **Hijos de Ignacio Murúa**

Gran diploma de honor y medalla de oro en la Exposición Hispano-Francesa de Zaragoza en 1908.

CALLE DE FRANCIA Y PORTAL DE URBINA

VITORIA (Alava)

Esta antigua y acreditada fábrica se halla dotada de maquinaria la más moderna que se conoce y de la mayor precisión, movida por motores eléctricos, para la construcción de relojes públicos de todas clases.

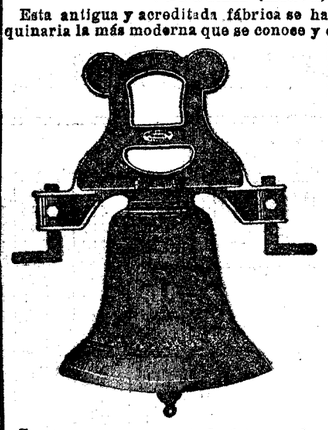

Campana con yugo de hierro de una sola pieza.

CAMPANAS forma española y romana de las mejores formas que se conocen con la nota que se convenga, distinguiéndose de las otras fábricas por su limpieza de fundición.

YUGOS DE HIERRO para el volteo de las campanas (con privilegio de invención), los más sólidos, elegantes y prácticos que se conocen.

Pueden adaptarse á cualquier forma á peso de campana, sin necesidad de bajarlas de la torre. Se garantiza por diez años.

No emprendan obras de este género sin antes consultar esta casa.

Pídanse presupuestos y catálogos.

AVISO

Para anuncios y suscripciones, en la Administración de este periódico, Barquillo, 4 y 6.

Esta esencia especialísima para automóviles, sin que ninguna otra la supere, se halla de venta en todos los *garages* en bidones de cinco y nueve litros. Prefiérase este último envase por su menor peso, por su mayor baratura y porque, dada su forma plana, se acomoda mejor en el coche. Todos los bidones llevan el precinto con la indicación CLAVILE O y las iniciales de la casa Fourcade y Provót. Deberán desconfiar los compradores de los bidones que no conserven intacto este precinto.

Oficinas: FERNANFLOR, 6, pral.