EL TIEMPO (S. Meteorológico N.).—Probable hasta las seis de la tarde de hoy. Cantabria, Galicia, Ebro y Tajo: Vientos y lluvias, más débiles por el centro. Resto de España: Buen tiempo, nuboso. Temperatura: máxima de ayer, 21 en Murcia; mínima, cero en Cuenca y Teruel. En Madrid: máxima de ayer, 11,8; mínima, 7,6. (Véase en séptima plana el Boletín Meteorológico.)

EL DEBATE

PRECIOS DE SUSCRIPCION
MADRID..... 2,50 pesetas al mes
PROVINCIAS..... 9,00 ptas. trimestre
PAGO ADELANTADO — FRANQUEO CONCERTADO

MADRID.—Año XXIII.—Núm. 7.273 • Domingo 19 de marzo de 1933 — CINCO EDICIONES DIARIAS — Apartado 466.—Red. y Admón., ALFONSO XI, 4.—Teléfonos 91090, 91092, 91093, 91094, 91095 y 91096

Los ministros ingleses celebraron ayer su primera entrevista con Mussolini

Una tendencia de los pueblos cultos

Acaba de designar Inglaterra un nuevo ministro en el Vaticano. El hecho que en otras circunstancias carecería de significación, representa actualmente la cesación de un conflicto. Estaba vacante aquel puesto desde hacía dos años por la tensión que habían producido entre la Santa Sede y la Gran Bretaña, los incidentes ocurridos en la isla de Malta. Incidentes que si no habían llegado a producir la ruptura de relaciones habían enturbiado la paz de los súbditos católicos. Pero aquella paz, turbada por el equivocado concepto que sostuvo Inglaterra sobre la actitud de las autoridades espirituales, ha sido restablecida con ese sentido de armonía con que los pueblos cultos y los Gobiernos modernos suelen acercarse a la Santa Sede, sin pensar jamás que pueden resolver por sí solos problemas que por su índole espiritual se salen de su esfera y atañen a la misión divina de la Iglesia católica.

Suscita este hecho sencillo de Malta consideraciones de indudable oportunidad, sobre las que más de una vez hemos insistido en nuestras columnas. Ante todo, la de que cada día se afianza en el estadio internacional el prestigio y la autoridad de la Iglesia, el reconocimiento de su espiritual soberanía, el respeto de los pueblos a su Cabeza Visible, el Vicario de Jesucristo. Es tan cierta esta corriente de atención hacia la Iglesia católica, tan verdadera la conciencia creada de que el Obispo de Roma es hoy la autoridad más alta en cuestiones morales que existe sobre la tierra, que no es sorpresa para nadie el ver cómo el mundo entero acoge con respetuosa expectación la doctrina de sus Encíclicas, cómo la difunde la gran Prensa, cómo en las Cámaras de algunos países protestantes se comentan los textos pontificios, y cómo, en fin, en el caos de desacuerdos que turban la paz de las naciones, suenan en los oídos de muchos políticos las palabras del Papa, como un principio unitivo para la fraternidad universal.

Pero hay aún una realidad de no menor importancia, que es la que refleja el hecho de Malta. Son los pueblos los que, por esta influencia y prestigio de la Iglesia católica, empiezan a convencerse de que contra todas las ofuscaciones del ya fracasado liberalismo, no se reduce la Religión a un puro problema íntimo de conciencia, sino que, traspasando la esfera individual, crea en el orden práctico de su manifestación colectiva una moral social que impone normas de conducta a los Estados. Y así ni pueden éstos desconocer el hecho religioso de sus súbditos, ni dejar de proteger la conciencia religiosa de sus ciudadanos. Mucho más, cuando estas ideas y sentimientos son compartidos por la mayoría de los habitantes del país.

Este convencimiento de que los Estados no pueden desligarse de los problemas religiosos, los ha llevado en la época moderna a acercarse a la Santa Sede. Acercamiento que ha surgido de la necesidad de reconocer que existe en el mundo una sociedad con fines puramente religiosos, a la que pertenecen los mismos súbditos de los Estados, en tanto en cuanto profesan una Religión, de la que es depositaria, por fundación divina, esa sociedad sobrenatural, superior por su fin a todo lo político.

Reconocida así la personalidad de la Iglesia y en evitación de conflictos entre su Poder espiritual, que no tiene fronteras, y el Poder de los Estados meramente políticos, los pueblos modernos han acudido a pactar bilateralmente, en beneficio de sus propios ciudadanos, ligados a la Potencia espiritual romana por los lazos de su fe religiosa. Ni por un momento pensó el Gobierno inglés en el hecho de Malta a que hemos aludido, resolver por sí solo el conflicto, despreciando la autoridad moral del Vaticano. Como tampoco lo han hecho, a partir de la postguerra, muchos de los pueblos fundidos en los principios de las nuevas democracias. Sin ir más lejos, es de ayer el Concordato pactado entre Baden y la Santa Sede. Aquel Estado alemán ha seguido ya la trayectoria iniciada por los otros países germánicos, sus hermanos; pues nadie desconoce que Alemania, nación de mayoría protestante, ha negociado además en los últimos años otros dos Concordatos, los de Prusia y Baviera, que si distintos en sus características, porque es siempre abundante la generosidad de la Iglesia, responden todos a la misma finalidad de justicia y hasta de conveniencia propia, para asegurar la paz interior y alejar de los espíritus las luchas religiosas. Y ¿cómo no recordar aquí que este mismo camino han seguido, no ya sólo naciones católicas como Italia, Polonia y Lituania, sino de otras religiones diversas como Letonia, Yugoeslavia y Rumania? Es más, países laicos y sectarios han concertado convenios totales o parciales con la Santa Sede en los últimos años, como Checoslovaquia, Portugal y la misma Francia. Este país mantiene todavía para Alsacia-Lorena el Concordato de Napoleón III, y de hace no más de siete años es el acuerdo para los honores litúrgicos en el Extremo Oriente, protegido por Francia, como potencia colonial. Y no hablamos, en fin, de otras relaciones e inteligencias, de las que se ha hablado hace algún tiempo, según las cuales, no habrán de tardar mucho otros posibles Concordatos de algunos países europeos.

Véase, pues, cómo está confirmada en la práctica esta tendencia de los pueblos modernos, de que no se logra la paz religiosa persiguiendo y atropellando la conciencia de los ciudadanos, y despreciando al soberano Poder espiritual, a quien ellos, por imperativo de esta misma conciencia, están obligados a obedecer. La paz llega, como ha llegado a Malta, solventando frente a frente las cuestiones, por convenios, por acuerdos, por pactos, por una inteligencia cualquiera, siempre respetuosa y leal, y muestra cierta de que sobre los sectarismos y las pasiones hay una mira honrada y culta de conveniencia patriótica y de interés nacional.

LO DEL DIA

Maniobras

Los leves intentos de propaganda fascista realizados en España, están sirviendo a maravilla a la Prensa de izquierda para atizar los odios revolucionarios contra la derecha, por alejada que casi toda ella esté de las milicias del fascio y de las doctrinas de éste. Con procedimientos muy suyos, esos diarios izquierdistas utilizan las razones más contradictorias; mezclan, confunden, y no vacilan en faltar a la justicia y a la verdad si así dan auge a sus designios. Ninguno se preocupa de ofrecer a sus lectores ni una idea precisa acerca de lo que sea el fascio como doctrina y como táctica. Para ellos, fascismo no es más que temible violencia monarquizante. Mas ni en esto siquiera persisten en una idea clara y fija. No es que unos discrepen de otros: es que cada uno de ellos contradice en una columna lo que en otra afirma. Así, no es difícil encontrar, hasta dentro de un mismo artículo, la burleta fácil contra la ineficacia y la inanidad del intento fascista en España, y, líneas más abajo, la pavorosa afirmación de que ese movimiento significa "el intento de una minoría de acogotar a la mayoría del país"; y, contra tal designio, hablan de armar al pueblo, de reclutar milicias socialistas, de apelar a ilimitadas violencias... ¿En qué quedamos? ¿Es el fascismo un intento grotesco o una ofensiva temible?

Ni es la única esta maniobra. Otra, tanto o más torpe, consiste en englobarnos a todos los periódicos de derecha en la intentona fascista, o en el remedo hitleriano. Cierto que algún periódico que no nos distingue con su mejor trato, como "Luz", al referirse al entusiasmo que en las derechas cree advertir en pro de esos movimientos florecientes en algunos países extranjeros, ha escrito: "Hay que salvar, sin embargo, a EL DEBATE, que entrevé entre las promesas, muchas amenazas y peligros". Cierto que a "El Socialista", que nos favorece con su hostilidad, al arremeter contra los colegas que él reputa simpatizantes con el fascismo, no se le ha ocurrido incluir entre ellos a EL DEBATE. Pero otros periódicos, en cambio, no han sentido escrúpulo en engañar a sus lectores, con la tergiversación más burda de nuestros juicios a este propósito.

Recogemos todo esto—tan mezquino, tan deleznable—para advertir a nuestros lectores y prevenirlos contra esta maniobra, la última por ahora, que contra las derechas se hace. Divididas las izquierdas por algo que tan profundamente hiere a algunas de ellas, como los sangrientos sucesos cuyo examen ha ocupado al Parlamento durante las últimas semanas; en el horizonte—más o menos próximo—unas elecciones, no debe sorprendernos el intento de reconstruir el roto y deshecho frente izquierdista, con la única argamasa útil a esos efectos: el odio a la derecha, el miedo —sincero, en muchos incautos—a las "fuerzas ocultas de la reacción".

Existe, pues, la maniobra, y aunque se descubre a sí misma en las propias contradicciones y falseamientos que hemos señalado, conviene, simplemente, ponerles de manifiesto para que se vea la índole de los recursos a que se apela en ciertos sectores.

Revisión persecutoria

Para nadie es un secreto que la anunciada revisión del profesorado es una simple medida persecutoria, del tipo de las jubilaciones de magistrados, decretadas por el señor Albornoz. Pero bueno es que vayan saliendo a la luz hechos que apoyen esta general creencia.

Como saben nuestros lectores, por haberse publicado en estas columnas, la F. U. E. de Zaragoza, envió un informe sobre el profesorado de su Universidad al Consejo Nacional de Cultura. Se enteraron de la existencia de dicho informe los estudiantes e inmediatamente se han reunido para desautorizarlo, en tan abrumadora mayoría que no hubo necesidad de votación más que en un solo caso. Y el criterio contrario a la F. U. E. triunfó por 45 votos contra seis.

Mas la F. U. E. sigue informando al Consejo Nacional de Cultura desde todas las Universidades de España, y de sus organizaciones han salido escritos con juicios sobre el profesorado, de los cuales no habrán tenido conocimiento los estudiantes. Y estos "informes", hechos en secreto, ¿van a ser elementos de juicio en los organismos oficiales de Instrucción pública para sentenciar al profesorado?

Hablamos de secreto, porque tan desmedrada está la F. U. E. que se encuentra hoy reducida a sus cuadros directivos, y en algunas Universidades españolas ni aún a eso, pues ha llegado a desaparecer enteramente. Pero, además del sectarismo que dicta los juicios de la F. U. E., existe otra cuestión que debe ser expuesta con toda claridad. Es público que esa organización escolar la apoyan determinados catedráticos, y que sus puestos directivos más elevados los ocupan ayudantes de algunos profesores.

Obvio parece detallar las justísimas suspicacias que tal estado de cosas tienen que determinar en la opinión.

Si este Gobierno se atreve a cometer la ofensa a la Universidad que significa una revisión gubernativa de su profesorado, ha de tener en cuenta que es tal el sectarismo y la arbitrariedad que desde sus primeros momentos la caracterizan, que puede decirse que nace muerta. Cualquier Gobierno sucesor de éste tendrá que reparar los atropellos cometidos por una maniobra hecha al dictado y al servicio de la F. U. E.

El plebiscito portugués

Hoy se celebra en Portugal, el plebiscito para sancionar la Constitución preparada por la Dictadura. Los antiguos políticos republicanos han ordenado a sus huestes la abstención, sin duda, porque no las consideran en número suficiente para rechazar el nuevo Código: los jefes monárquicos han dejado a sus amigos en libertad. Se muestran dispuestos a apoyar a la Dictadura, pero no quieren ordenar que sus votos refuercen una Constitución republicana. Quedan los secuaces de la Unión Nacional y del sindicalismo nacionalista, que decididamente apoyan al Gobierno, y queda, sobre todo, una gran masa neutra, más numerosa en Portugal que en ningún país, callada casi siempre y decisiva en cuantas ocasiones se decide a utilizar su voto. Ocasiones que, en la nación hermana, han sido tan escasas salvo en la elección del presidente Carmona, que no han dejado recuerdo.

Termina, pues, hoy la Dictadura portuguesa. De su historia—sus éxitos y sus tropiezos—quizás hablemos extensamente otro día. Ni tampoco en breves líneas puede hacerse el juicio de la Constitución que regirá al pueblo portugués, en los años venideros, tanto más cuanto que sus mismos autores, consideran a ese Código como provisional, y preven una revisión periódica del mismo. Contiene muchos principios laudables, no siempre seguidos de aplicaciones felices, pero, en general, predominan los aciertos. Y contiene también una incógnita: la forma de sufragio para la Cámara popular. En buena parte el porvenir de esa Constitución depedende de la ley que rija las futuras elecciones, la participación del mayor número de ciudadanos en las contiendas políticas.

Se establece el régimen presidencial con el deseo de evitar la danza loca de gobiernos, que afligió siempre al país, pero especialmente desde el advenimiento de la República. Mas la experiencia dice que en el éxito influyen más los hombres que los sistemas, y de estos ninguno es desconocido ya para los portugueses. Ninguno tampoco ha merecido el agradecimiento del país más que el presente, pero estemos seguros de que los actuales directores de Portugal no desean ni piden a su pueblo otra cosa, si no que demuestre con los hechos la convicción de que ni los regímenes, ni los dictadores, ni los monarcas podrán conseguir lo que el pueblo no merezca alcanzar.

Un ejemplo de persecución

Establece el artículo 48 de la Constitución que la Iglesia tiene derecho a sostener escuelas de enseñanza religiosa. ¿Cómo se cumple en la práctica este precepto constitucional? El ejemplo de lo ocurrido en Anguita, provincia de Guadalajara, nos ofrece una muestra.

Hace pocos meses fué a regentar aquella parroquia un joven y culto sacerdote. Percatado de la importancia y necesidad de la catequesis infantil, se dedicó a organizarla y a dotarla de atractivos. Derribó unos tabiques en el piso bajo de la casa parroquial, construyó así una sala amplia y cómoda y favorecido por el desinteresado concurso de algunas personas del pueblo, logró atraer a la catequesis gran número de niños que asistían a ella con verdadero placer.

Pues una agrupación socialista del lugar señaló al gobernador de Guadalajara aquellas reuniones, donde no se hacía más que enseñar el catecismo, como una especie de focos de propaganda contra el régimen. Y el gobernador, sin más averiguaciones, ha multado al párroco en 250 pesetas y ha dirigido una amonestación a las personas que ayudaban al sacerdote para que en adelante se abstengan de ocupación tan perniciosa y subversiva.

Se da la circunstancia de que el párroco de Anguita no sólo se limitaba estrictamente a la catequesis, sino que solía comenzar y terminar algunas de las reuniones con el himno adoptado por la República como nacional, deseando así dar una muestra pública y notoria de respeto al régimen constituido y alejar toda posibilidad de interpretaciones torcidas para su obra.

Nada de esto le ha valido. Lo que molestaba a los socialistas del pueblo y al gobernador de Guadalajara era la existencia de una catequesis próspera, de un párroco cuidadoso de su misión, de unos niños que recibían la enseñanza del catecismo, de un pueblo que asistía con agrado a la labor del sacerdote. Todo esto, perfectamente justo y legítimo, amparado por la Constitución, ha servido para que se imponga una multa y para que se atemorice a unas personas que usaban de su derecho, como si estuvieran colaborando a la comisión de un delito. Tal es la libertad de que disfrutamos y esos fundamentos tiene la afirmación de que no hay en España persecución religiosa.

Se habla de un golpe de Estado en Austria

Según esos rumores, la "Heimwehrem" ocupará Viena a fines de marzo

VIENA, 18.—Según una interpelación depositada por algunos diputados socialdemócratas, cada día se manifiestan más claramente los indicios de un próximo golpe de Estado por los "heimwehrem".

Parece que éstos serán transportados a Viena en pequeños grupos, quedando algunos contingentes en los alrededores de la capital con objeto de rodearla.

La interpelación indica para dicho golpe las fechas de 25 y 26 de marzo o 2 de abril.

Por otra parte, se señalan movimientos de tropas regulares e irregulares húngaras por las cercanías de las estaciones fronterizas.

Hoy por la tarde serán recibidos por el Papa

Llegaron a Roma en un hidroavión pilotado por el ministro de Aeronáutica

SE LES TRIBUTO UN ENTUSIASTA RECIBIMIENTO

(De nuestro corresponsal)

PARIS, 18.—Los enviados de la Prensa de París cuentan en sus crónicas cómo el sol fascista, por delicadeza para con sus huéspedes, ha tenido la cortesía de amanecer con rostro británico: toldo de nubes y temblor de lluvia. Pero esto fué un momento tan solo. Cuando el tren alpino llega a Génova ya el horizonte ligur se muestra azul unánime para imitar el color del "mono" que se ha de enfundar después Italo Balbo. El magnate con su cortejo en la estación. Las primeras sonrisas. El primer bosque de saludos a la romana. Las piedras del Palacio Doria que Nietzsche quería comienzan a dorarse de optimismo. Entre los mástiles del puerto cien sirenas mercantes cantan la "giovinnezza". Luego una canoa que se llama así: "Benito Mussolini". Después un "hidro" de 33 metros, pintado de blanco, con este otro nombre: "Savoia 66". En las dos carlingas, capaces para 14 personas, montan los ministros. Balbo se viste de mecánico y toma los mandos. Y el "Savoia" se pierde en las alturas, hasta confundirse con los cirrus. En Ostia el "Duce" cercado por la inmensa muchedumbre. A la una y media Mussolini, las manos en pantalla, escruta con ojos de marino, de piloto, la lejanía. Dicen que Balbo no llega nunca con retraso y ya pasa un minuto Por fin, la mancha blanca y trémula del "Savoia". Detrás, en forma de cruz latina, como en un milagro antiguo, los 24 albatros de la escolta. Un apretón cordial y simple para el estadista. Un ramo gentil con las primeras rosas de la primavera romana para miss Isabel Macdonald. Los carabineros contienen a duras penas la muchedumbre. Sir John Simon sonríe ante el paisaje de los ojos infantiles de los "Balillas" que montan la guardia. Macdonald sufre impasible la múltiple metralla de los fotógrafos. A la sombra de los almendros en flor, de los almendros precoces, Inglaterra pisa la campiña del Lazio. Largas carrocerías por la breve autopista. A un lado el conservador de Oxford. Al otro el marxista arrepentido a medias. "Tory" a la derecha, "Fabiano" a la izquierda y el gran conservador y gran popular, el que junta en un solo haz la nobleza y el pueblo, el fascista, para decirlo de una vez, en medio. Dos cuarenta y cinco. Llegan a Roma los peregrinos (peregrinos en el total sentido de la palabra, porque Macdonald y John Simon irán a ofrecer su veneración al Papa). A las cuatro de la tarde el primer diálogo civil. "No hay tiempo que perder para afirmar la paz", había dicho Macdonald. Lo que ocurre después, eso ya sólo ellos lo saben. ¿Ha ofrecido el británico como procedimiento la absoluta paridad naval, manzana de la discordia ítalo-francesa? ¿Ha puesto oídos complacientes al afán de territorios o al menos de la libertad de tarifas que Mussolini preconiza? ¿O técnica tan sólo, cláusulas, reglamentos, vínculos comunes de Locarnos, arbitraje en la atención franco-británica? Eso allá en el sigilo de los despachos. Fuera, como en noche de fiestas, ante la alegría de los surtidores, el ancho pueblo de Roma mira los cristales iluminados del Palacio Venecia.—**Eugenio MONTES.**

(De nuestro corresponsal)

ROMA, 18.—A la una y media de la tarde han llegado al puerto de Ostia Mr. Macdonald, su hija y Sir John Simon, en un trimotor, pilotado por el ministro del Aire italiano, Italo Balbo. Han sido recibidos por Mussolini y, saludados por los aplausos de la muchedumbre, se dirigieron en automóvil a Roma.

El presidente del Consejo inglés, su hija Isabel y el ministro de Negocios Extranjeros se detuvieron en la Embajada británica, donde tomaron un refrigerio y después, acompañados del Embajador y su señora, visitaron los monumentos, comenzando por las Basílicas de San Pedro y San Pablo.

A las seis y media Macdonald y Simon fueron recibidos por Mussolini en el Palacio de Venecia, donde tuvieron una larga conversación, que será seguida de otra mañana por la mañana. Esta noche habrá una comida de gala en honor de los huéspedes, ofrecida por Mussolini, en el Palacio de Venecia.—**Daffina.**

* * *

ROMA, 18.—Mañana por la tarde, el Pontífice recibirá a Macdonald y a John Simon.—**Daffina.**

El presente número de
EL DEBATE
consta de
VEINTICUATRO PAGINAS
Su precio es de VEINTE CENTIMOS

Manifiesto del general Carmona

UN LLAMAMIENTO A LOS ELECTORES PORTUGUESES

Será repartido mañana en todo el país con aeroplanos

(De nuestro corresponsal)

LISBOA, 18.—El Presidente de la República ha dirigido al país el siguiente manifiesto: "En el más alto puesto del Estado desde 1926, primero por imposición del Ejército, y después, por la voluntad expresa de la nación, hago un decidido llamamiento a todos los portugueses en el momento en que va a ser sometido a plebiscito un nuevo Estatuto constitucional. Por divergencias que haya en puntos secundarios, en las opiniones de los no llamados a pronunciarse, todos deben concordar en que la nueva Constitución establece inequívocadamente los principios de un orden moral, social y político, que constituirán la base de la prosperidad particular y pública. Estos principios pueden ser el campo común del ideal del sentimiento entre todos los portugueses de buena voluntad, que más que todo, desean una nueva época de trabajo, orden, paz en la familia portuguesa, de competencia y estabilidad gubernativa, de justicia y progreso patrios, de bienestar de todos los ciudadanos. Que cada uno cumpla su deber que la conciencia le apunte. Por mi parte, estándome confiados los destinos de la República, no me recusaré al sacrificio que me sea requerido por la nación de continuar defendiendo lo mismo con desprecio de la salud, que de la vida el patrimonio material y moral de nuestra querida patria, el progreso y el prestigio de Portugal. El general, **Carmona.**"

Este manifiesto será lanzado mañana por aviones en las principales ciudades de Portugal.—**Correia Marques.**

El Delegado Apostólico en Wáshington

El Papa recibe al ministro de Negocios Extranjeros húngaro

ROMA, 18.—En la capilla del Palacio de la Cancillería el Cardenal Laurenti, primer diácono, ha conferido el Palio a los Arzobispos que lo habían postulado. Después ha habido Consistorio secreto.

Monseñor Amleto Giovann Cicognani ha sido nombrado Delegado Apóstolico en Wáshington, siéndole conferido el título arzobispal de Laudicea de Frigia. Cicognani nació en Brisighella, cerca de Faenza, y cuenta cincuenta años de edad; es hermano del Nuncio de Su Santidad en el Perú y es asesor de la Congregación Oriental.

Esta tarde ha recibido el Pontífice al ministro de Negocios Extranjeros húngaro Dekanya y ha conversado con él durante treinta y cinco minutos, concediéndole la Medalla anual del Pontificado. A continuación el ministro ha visitado a monseñor Pacelli.

El Cardenal Bourne

LONDRES, 18.—Se anuncia que el Cardenal Bourne se encuentra muy mejorado en su dolencia.

El martes, apertura del nuevo Reichstag

El Gobierno lo ha preparado con la mayor solemnidad

HABRA VACACION EN LAS ESCUELAS Y LOS SERVICIOS PUBLICOS

Luther, ex director del Reichsbank, embajador en Wáshington

NAUEN, 18.—El Gobierno quiere celebrar con la solemnidad máxima la apertura del Reichstag como recuerdo —dice la proclama publicada por el ministro de Propaganda Goebbel—del día en que "Alemania ha despertado".

"Los diputados del nuevo Reichstag, escribe el ministro, se reunirán en un lugar sagrado donde reposa un gran Rey de Prusia, con objeto de hacer profesión de su fe en la unidad y la libertad del pueblo alemán y del Reich y del término de las disensiones internas que han sido el cáncer de la nación germánica desde que ésta aparece en la historia. Por vez primera las fuerzas de resistencia del pueblo alemán han vencido a las fuerzas internas de división, y en los millones de germanos que apoyan al Gobierno nacional, hombres de todas las clases y de todas las creencias alemanas han juntado las manos. Alemania ha despertado." Termina pidiendo al pueblo que muestre su simpatía y su fe en la regeneración de la nación alemana, adornando las casas con las dos banderas orgullosas de la nación: la negra, blanca y roja del antiguo imperio y la racista con la cruz gemmada.

Por otra parte se han dado órdenes para que los edificios públicos se engalanen y se dé vacación en las escuelas a los niños y hasta donde eso es posible se permita a los funcionarios públicos dejar el servicio. Además a la hora de empezar la ceremonia en la Asamblea se harán 21 salvas de Artillería, como saludo a la bandera, y se cantará el himno nacional. Como medida de precaución se ha prohibido a los aviones que vuelen sobre la ciudad, y para los del tráfico ordinario se ha fijado una ruta especial hasta el aerodromo de Tempelhof.

Antes de la inauguración los diputados católicos y protestantes asistirán a ceremonias religiosas de sus respectivos cultos. Al servicio protestante, que se celebrará en la iglesia de San Nicolás, asistirá el mariscal Hindenburg. Después, reunidos todos los legisladores, acompañarán al Presidente hasta la iglesia de la guarnición de Postdam, donde se celebra la inauguración. Cubrirán la carrera las secciones de asalto racistas y las de los "Cascos de Acero".

La Asamblea se inaugurará con un mensaje del mariscal Hindenburg, después de lo cual Hitler leerá la declaración del ministerio. A continuación el mariscal Hindenburg sólo depositará una corona de laurel en el sarcófago de Federico Guillermo I, y otra en el de Federico el Grande, mientras fuera, una batería hará las salvas.

Por la tarde, a las cinco, en la Opera Kroll, se reunirá en sesión ordinaria el Reichstag.

Los racistas y el feminismo

BERLIN, 18.—En el pabellón de Exposiciones de Kaiserdamm se ha inaugurado esta mañana solemnemente la Exposición "La mujer", dedicada a mostrar todas las actividades femeninas en la vida moderna e ilustrar a las mujeres sobre cuanto les interesa saber para poder llenar plenamente su función social.

El ministro de Propaganda, doctor Goebels, inauguró la Exposición en nombre del Presidente Hindenburg y del Gobierno, pronunciando un discurso en el que expuso los puntos de vista fundamentales del movimiento racista, en lo que se refiere al femenismo. En Alemania, dice el ministro, empieza a imponerse la convicción de que nada salen ganando las mujeres con la conquista de nuevos derechos políticos y la liberación de sus deberes. Cuando Treischke dijo, "los hombres son los que hacen la historia", enunció una verdad eterna, pero hay que tener presente, añadió el doctor Goebels, que es la mujer quien educa al niño para ser hombre.

El movimiento racista ha excluído a la mujer por principio de las luchas parlamentarias, por entender que el lugar que le corresponde ocupar, no es el palenque de las luchas políticas, sino el seno de la familia. Devolver a la mujer su rango familiar, es finalidad principal del Gobierno nacional, revolucionario en materia feminista, y, terminó el ministro diciendo, que la nobleza y dignidad de la mujer alemana son garantía de que nuestro propósito será pronto conseguido.

Luther a Wáshington

BERLIN, 18.—Se anuncia de Wáshington, que el Gobierno norteamericano ha concedido el "placet" para el nombramiento de embajador alemán del doctor Luther (presidente del Reichsbank hasta hace dos días). La noticia de este nombramiento ha sido conocida en los Estados Unidos, antes que en Alemania, donde la reserva que se ha guardado, ha sido absoluta. En la opinión pública norteamericana, el nombramiento del doctor Luther ha causado excelente efecto.

La política de Schacht

BERLIN, 18.—El nuevo presidente del Reichsbank, doctor Schacht ha pronunciado por radio una corta alocución sobre los puntos básicos de la política monetaria y financiera que se propone desarrollar. Después de repetir sus ya conocidas manifestaciones so-

(Continúa al final de la primera columna de la segunda plana)

Aumenta la tirantez anglorrusa

Parece que se han suspendido las negociaciones comerciales

LONDRES, 18.—Según el "Evening Standard", parece que se han roto las negociaciones comerciales anglorrusas, a consecuencia de la detención de varios ciudadanos ingleses en Rusia.

Esas conversaciones—añade el periódico—no se reanudarán hasta que el Gobierno de Londres juzgue que el incidente se ha resuelto de manera satisfactoria.

* * *

LONDRES, 18.—El ministro de Dominios, Thomas, ha hablado en un discurso de la detención en Rusia de los ingenieros y mecánicos ingleses de la Metro Vickers. "No conozco nada—ha dicho—que haya conmovido a la opinión inglesa tanto como saber que algunos compatriotas nuestros han sido detenidos en Rusia. La opinión pública inglesa está convencida de que son ciudadanos pacíficos y honrados, que se dedican al ejercicio de su profesión. Parece absurdo decir que esos hombres se han prestado a hechos que iban a destruir sus medios de vida.

Nadie comprende esas detenciones ni el objeto que se persigue con lo que tiene que aparecer como una locura de los gobernantes rusos. Sabemos que algunos Gobiernos, para ocultar dificultades internas, recurren a provocar incidentes con los extranjeros, pero eso no nos engañará. Las relaciones comerciales son siempre beneficiosas para los dos países, pero nuestros súbditos no pueden estar expuestos a molestias y atropellos. Hemos dado abundantes pruebas de nuestra voluntad de no mezclarnos en los asuntos interiores de Rusia, pero sería un error profundo creer que esas relaciones pueden continuar si nuestros súbditos se viesen amenazados por la tiranía y los castigos y las torturas mentales que ahora padecen nuestros compatriotas detenidos en Rusia."

Según las noticias de los corresponsales ingleses en Moscú y los informes de la Embajada, el jefe de la Vickers, Mr. Monkhouse, en libertad ahora bajo promesa de no salir de Rusia, fué interrogado durante diecinueve horas seguidas. Además el embajador no ha podido visitar a los otros detenidos.

* * *

MOSCU, 18.—La Agencia Tass anuncia que el señor Litvinoff ha publicado un comunicado declarando que el Gobierno no quiere someterse a las exigencias de Inglaterra, que constituyen un atentado a la soberanía de los soviets, en lo que se refiere a las detenciones de técnicos ingleses acusados de actos de sabotaje, y que el asunto seguirá las vías legales.

* * *

LONDRES, 18.—Comunican de Wáshington a la Agencia Reuter que comienza a dibujarse en los Estados Unidos un movimiento político en favor de los soviets.

Se añade que probablemente no se hará esperar el reconocimiento del Gobierno ruso por Norteamérica, después de la entrevista en Ginebra de los señores Norman Dawis y Litvinoff.

Torpederos japoneses frente a Tientsin

PEKIN, 18.—Tres torpederos japoneses han llegado a Taku, en la desembocadura del río Tientsin donde se han levantado recientemente algunas fortificaciones chinas.

Se cree que este viaje tiene sólo un carácter demostrativo.

COREANOS DETENIDOS

LONDRES, 18.—Comunican de Shanghai al "Times" que han sido detenidos tres coreanos, a los que se acusa de preparar un atentado contra el ministro del Japón en China.

Ampliación de la Escuela Politécnica francesa

PARIS, 18.—El señor Lebrun, Presidente de la República, ha inaugurado esta tarde la segunda parte de las obras de ampliación de la Escuela Politécnica. Entre los concurrentes al acto figuraba el señor Madariaga, que iba acompañado por el agregado militar de la Embajada.

Indice - resumen

19 de marzo de 1933

Glosario, por Eugenio d'Ors. Pág. 3
Los sucesos de ayer ..... Pág. 4
Deportes ..... Pág. 6
Charlas del tiempo (La meteorología en la Escuela), por "Meteor" ..... Pág. 6
La vida en Madrid ..... Pág. 7
"Cines" ..... Pág. 8
Crónica de sociedad ..... Pág. 10
Rayo de luz (folletón), por Claude Vela ..... Pág. 10
Información comercial y financiera ..... Pág. 11
El ídolo moderno, por Rafael de Urbano. (Dibujos de María Angeles Torner). Pág. 12
Notas del block ..... Pág. 12
En Estados Unidos se realizan experimentos para medir la velocidad de la luz ..... Pág. 13
Indice bibliográfico ..... Pág. 14
Pío XI ha celebrado el 22 Consistorio de su Pontificado ..... Pág. 15
En diez días dos grandes catástrofes sísmicas: la del Japón y la de California. Pág. 17
Va a comenzar la construcción del aeropuerto de Sevilla ..... Pág. 19
Modas ..... Pág. 20
La vida religiosa ..... Pág. 22
Anuncios por palabras ..... Pág. 23
Notas gráficas de actualidad. Pág. 24

—o—

PROVINCIAS.—Recompensas en Bilbao a los policías que evitaron un atraco.—Un guardia civil muerto en Luna de Sierra.—El conflicto de la cuenca minera de Barcelona.—Varios heridos en un hundimiento en Cádiz **(páginas 3 y 4).**

—o—

EXTRANJERO.—Los ministros ingleses han tenido ayer su primera entrevista con Mussolini; hoy serán recibidos por el Papa.—Grandes solemnidades el martes para la apertura del Reichstag.—Se dice que se han roto las relaciones comerciales entre Inglaterra y los Soviets **(págs. 1 y 3).**

Se constituye la Unión Navarra

Defenderá la Religión, la Familia, la Justicia, la Propiedad y los Fueros

PAMPLONA, 18.—Se ha constituído la agrupación derechista titulada Unión Navarra. En el manifiesto se dice que la realidad política ha puesto en trance de muerte a los valores de la religión, libertad, familia, justicia, propiedad y los fueros, y que para poner remedio a esta situación se busca el esfuerzo de todos organizado acertadamente. Los firmantes del manifiesto dicen que no aspiran a formar un partido, sino a reunir a todos aquellos ciudadanos que sin estar afiliados a otros programas existentes acepten estos principios fundamentales.

Unión Navarra defenderá la libertad de la Iglesia católica y la vigencia de su derecho y prioridad sobre el Estado; la existencia de la familia, los derechos inherentes a los padres, la independencia de la justicia, la propiedad privada, conforme a la doctrina católica, y los ineludibles deberes para con los obreros y el régimen privativo de Navarra. Unión Navarra no tiene por qué hacer aclaración alguna sobre otras cuestiones de menos urgencia, sobre las cuales sus afiliados son libres de pensar como lo estimen conveniente acerca de ellas.

Bien están donde están, dice el manifiesto, los que pertenecen a otras agrupaciones que defienden estas mismas cuestiones y estos mismos principios. Unión Navarra no viene a dividir ni a perturbar. Quiere únicamente organizar a todos aquellos ciudadanos ahora desperdigados para que sean eficaces su labor y su actitud. Unión Navarra tiene solamente un carácter circunstancial y perdurará en tanto estos principios fundamentales que estén en peligro y requieran nuestra defensa.

Firman este manifiesto, que se hará público uno de estos días, 36 significadas personalidades de Pamplona y pueblos de la provincia.

Asistencia a partos
SANATORIO "SANTA ALICIA"
DIRECTOR: DOCTOR VITAL AZA, MADRID

HUELGA RESUELTA

OVIEDO, 18.—Se ha resuelto la huelga en la mina Baltasaro, pues los obreros se han conformado con la jubilación de 60 compañeros en lugar de los 120 que proponía la Empresa.

UNA EXCURSION UNIVERSITARIA

SANTIAGO, 18.—La excursión universitaria de Oporto llegará el día 25. La forman 36 alumnos de Medicina y seis catedráticos y el decano de dicha Facultad.

ZANGARA SERA EJECUTADO EL LUNES

MIAMI, 18.—Joe Zangara, autor del atentado contra el Presidente Roosevelt, condenado a muerte por asesinato del alcalde de Chicago, señor Cernak, será electrocutado el próximo lunes.—**Associated Press.**

Aliron
Para abrillantar suelos y muebles

bre la necesidad de defender la estabilidad del signo monetario, el doctor Schacht ha declarado que Alemania estaba dispuesta a reconocer su deuda comercial. El control de divisas deberá subsistir mientras los países extranjeros muestren tan escasas disposiciones como hasta ahora, para adquirir géneros alemanes.

El doctor Schacht recordó que Alemania ha pagado o restituído al extranjero, en el curso de estos últimos tres años, la cantidad de diez mil millones de marcos, mientras que las reservas oro y divisas del Reichsbank quedaban reducidas a una novena parte de lo que eran al firmarse el plan Young.

Comunistas detenidos

BERLIN, 18.—La Policía ha realizado esta mañana una «razzia» contra los grupos de comunistas revolucionarios que se dedicaban al saqueo de comercios de comestibles en determinados barrios de Berlín. Cuarenta personas que se han declarado culpables, han sido detenidas, y serán llevadas ante los Tribunales.

Contra los judíos

BERLIN, 18.—Los médicos israelitas socialistas y comunistas, que constituyen la mayoría en el Cuerpo médico de los establecimientos municipales de la capital, serán despedidos a la expiración de sus contratos.

El Gobierno se ha asegurado en el Comité de la Bolsa de Berlín.

* * *

VARSOVIA, 18.—La Unión de Negociantes Israelitas de Polonia ha protestado contra la persecución de que es objeto la población judía en Alemania.

* * *

La Legación de Checoslovaquia nos envía la siguiente nota:

"La prohibición del pago de las mercancías checoslovacas y otras medidas tomadas por el Gobierno alemán son consideradas como injustificadas y perjudiciales para Alemania misma.

El Gobierno checoslovaco no ha hecho más que, para proteger su balance comercial con Alemania—que es siempre más pasivo, haciendo en el último año 750 millones de coronas checoslovacas—introducir para las relaciones de pago con dicho país el "Clearing", formado de todos los pagos de las mercancías importadas de Alemania, y destinado a cubrir en la misma proporción los pagos de las exportaciones checoslovacas a Alemania.

Esta medida ha sido tanto más necesaria, cuanto que por nuevas disposiciones Alemania dificulta en gran parte la importación de productos checoslovacos, y que el Gobierno alemán rehusa siempre negociar con el Gobierno checoslovaco, con el fin de equilibrar el cambio económico, que es muy intenso entre los dos países.

El proyecto de ley sobre responsabilidades del Jefe del Estado

Las relativas a infracción de las obligaciones constitucionales las exigirá el Tribunal de Garantías, previa acusación del Congreso, acordada por las tres quintas partes de sus miembros. Trámites precautorios antes de decidir el proceso y destitución

El proyecto de ley sobre responsabilidades del Jeje del Estado presentado a las Cortes, dice así:

La ley sobre responsabilidad criminal del Jefe del Estado tiene relieve singular, tanto por su forma, como por la delicada materia a que se refiere y por la posición preeminente de la Magistratura a que afecta.

Dos principios parecen inspirar los preceptos de nuestra Constitución acerca de este tema, a saber, la imposibilidad de mantener criterios de inviolabilidad, indispensables en la institución monárquica, pero incompatibles con el régimen republicano, y la necesidad, sin embargo, de rodear el proceso acusatorio de solemnidades y garantías proporcionadas a la magnitud del problema y a lo elevado de la representación inculpada.

Tomando como base esta orientación se ha procurado establecer una precisa diferencia entre la infracción punible de las obligaciones constitucionales y los demás casos de responsabilidad criminal en que pueda incurrir durante su mandato el Presidente de la República.

Las responsabilidades del primer grupo se exigirán ante el Tribunal de Garantías Constitucionales por un procedimiento que permitirá sancionar la posible actuación delictiva del Jefe del Estado en el desempeño de su cargo, en forma tal que sin desamparar ningún derecho quede debidamente protegida contra injustificados ataques la representación más alta del Estado. Como medida precautoria se ha establecido un trámite de admisión de la querella formulada contra el Presidente de la República, porque dadas las extraordinarias repercusiones que a tenor de la Constitución debe tener ese acuerdo en la vida política nacional, se ha creído preciso rodearlo de toda clase de seguridades.

En cuanto a las responsabilidades de otro orden, parece preferible una fórmula que, sin eximir de sanción al titular de la suprema magistratura, le ampara contra persecuciones y procedimientos que pugnan con la investidura ostentada, y que podrían indirectamente abrir cauce, poco constitucional acaso, a destituciones presidenciales de inmenso riesgo. La conciliación entre los dos escollos apuntados se logra con suspender durante el mandato presidencial tanto la tramitación de esos procesos como la prescripción de las acciones que pudieran ejercitarse en ellos; de tal suerte, al terminar su alta misión el Jefe del Estado, y abandonar su investidura, desaparecerá la inmunidad temporal así esbozada y quedará expedito el camino para que no resulten impunes actuaciones quizá merecedoras de una sanción penal.

En méritos de lo expuesto, tiene el honor de someter a la deliberación de las Cortes Constituyentes el siguiente

Proyecto de ley

TITULO PRELIMINAR

Disposiciones generales

Artículo 1.° La presente ley, que regula el procedimiento para exigir la responsabilidad criminal del Presidente de la República, se dicta en cumplimiento del artículo 85 de la Constitución de la República española.

Art. 2.° En todo lo no previsto por el presente texto, se estará a lo establecido en la ley Orgánica especial del Tribunal de Garantías, sirviendo asimismo, en su caso, como normas procesales supletorias las contenidas en la legislación común.

Art. 3.° De acuerdo con el art. 121, apartado e) de la Constitución, corresponde al Pleno del Tribunal de Garantías la competencia exclusiva para conocer en única instancia de la responsabilidad criminal en que incurra el Presidente de la República por infracción delictiva de sus obligaciones constitucionales.

En estas actuaciones sólo podrán intervenir los miembros del Tribunal, con la cooperación de sus auxiliares en quienes no podrá hacerse delegación alguna, así como tampoco en elementos ajenos al Organismo.

Art. 4.° El conocimiento de las causas que se sigan contra la persona que haya ocupado la Presidencia de la República y cometido durante su mandato delitos que entrañen infracción de sus deberes constitucionales corresponderá igualmente al Pleno del Tribunal de Garantías.

TITULO PRIMERO

Sobre el procedimiento aplicable en casos de infracción delictiva de obligaciones constitucionales

CAPITULO I

De la acusación

Art. 5.° Unicamente el Congreso de los Diputados podrá acusar al Presidente de la República por la infracción delictiva de sus obligaciones constitucionales, entendiéndose que esta facultad es privativa de las Cortes constituídas y en funciones y no pueden utilizarla, por tanto, ni las Juntas de diputados electos ni las Cortes disueltas por decreto o por término natural de su investidura, salvo lo dispuesto en el artículo 59 de la Constitución.

Art. 6.° La iniciativa de acusación se discutirá en sesión pública por los trámites de una proposición de ley; pero habrá de ser presentada por la cuarta parte de los miembros que compongan el Parlamento, y para ser aprobada deberá concurrir en su favor tres quintas partes del número legal de diputados, mediante votación por bolas.

Art. 7.° El Presidente de la República podrá designar un comisario especial que defienda su conducta en las Cortes. Este comisario no consumirá turno en la discusión y podrá aportar a la misma todos los documentos y datos que estime necesarios; si no fuere diputado, el Presidente de la Cámara le señalará sitio para usar de la palabra.

Art. 8.° Una vez adoptado el acuerdo de acusar al Presidente de la República, el Congreso designará una Comisión de su seno para que mantenga la acusación ante el Tribunal de Garantías Constitucionales.

Art. 9.° La Mesa del Congreso remitirá directamente al Tribunal de Garantías certificación literal del acuerdo de acusación votado definitivamente por el Congreso y del acta de la sesión en que aquél fué tomado; en esta última habrá de constar el número legal de miembros de la Cámara y el de votantes en pro de la propuesta de acusación. También remitirá la lista de la Comisión encargada de mantenerla ante el Tribunal y de todos los documentos aportados ante las Cortes al discutirse la procedencia de la acusación.

El Presidente del Congreso notificará al Presidente de la República dentro de las veinticuatro horas siguientes al acuerdo de acusación.

Art. 10. El Tribunal de Garantías, una vez recibida la certificación de que habla el artículo anterior, podrá de oficio, o a instancia de la Comisión parlamentaria, suspender la ejecución de los decretos u órdenes ministeriales que se encuentren en cualquiera de los siguientes casos:

1.° Cuando se trate de medidas de ejecución o complemento de los actos por que se acusa al Presidente.

2.° Cuando pudieran ser constitutivos de coacción para las personas llamadas a intervenir en cualquier forma en el procedimiento.

3.° Cuando pudieran entorpecer el esclarecimiento de los hechos o favorecer su impunidad.

4.° Cuando pudieran oponer obstáculos a la eficacia reparadora del fallo que en su día se dicte.

El Presidente de la República, una vez formulada la acusación, no podrá salir del territorio nacional.

CAPITULO II

De la admisión

Art. 11. Tan pronto como se reciban en el Tribunal los documentos referidos en el artículo anterior, su presidente convocará en término de cinco días al Pleno, y reunidos sin excusa todos sus componentes, salvo imposibilidad física o incompatibilidad legal, la Presidencia dará cuenta de la acusación y dispondrá que se repartan a todos los miembros del Tribunal copias de los documentos recibidos. En el mismo acto será designado ponente de admisión.

El Pleno que haya comenzado a entender en un caso de acusación será el encargado de tramitarlo y resolverlo sin que puedan actuar después los vocales que desde un principio no intervinieron.

Si durante la sustanciación de un caso de responsabilidad presidencial hubiera de efectuarse la renovación de uno o más vocales del Tribunal de Garantías, continuarán por excepción actuando los vocales anteriores hasta la resolución del asunto; pero no podrán intervenir en las demás cuestiones atribuídas al Tribunal o a sus Salas.

Art. 12. El ponente de admisión hará saber a la Comisión parlamentaria y al Presidente de la República los acuerdos del pleno, facilitándoles al propio tiempo copia de los documentos presentados. En término de cinco días deberá la Comisión designar un vocal que actúe en las diligencias, y el Presidente nombrará un comisario que le represente en ellas. Asimismo en dicho plazo expresarán ambas partes por escrito si estiman que se han guardado o no los requisitos constitucionales, en el acuerdo de acusación.

Art. 13. Cuando el Tribunal, de oficio, o a petición de parte, entienda que procede examinar previamente si se han guardado o no dichos requisitos, lo decidirá así, y acordará la celebración de vista, que tendrá lugar dentro de los cinco días siguientes.

Art. 14. Celebrada en su caso la vista, que se limitará a examinar el cumplimiento o no de los requisitos constitucionales del acuerdo, el Tribunal en término de dos días, y sin ulterior recurso, adoptará una de estas resoluciones.

Primera. Continuar el procedimiento relativo a la admisión.

Segunda. Devolver al Congreso los documentos recibidos para que si lo estima conveniente subsane los defectos de que adolecieren en término que en ningún caso podrá exceder de quince días, con suspensión de todo procedimiento mientras tanto.

Tercera. Declarar ilegal el acuerdo por no haberse adoptado con arreglo a lo que se dispone en el artículo sexto.

Si el Congreso no subsanara los defectos a que se refiere el número segundo del párrafo anterior dentro del término señalado, se entenderá abandonada la acusación.

Cuando al decidir en este trámite el Tribunal estimase que las Cortes habían procedido con injusticia notoria, acordará la disolución de la Cámara.

Art. 15. Si el Tribunal acuerda proseguir el trámite de admisión, señalará un plazo no menor de diez días para que las partes aduzcan los datos, documentos y diligencias complementarias que estimen pertinentes. Pasado dicho término, serán entregados los autos al ponente por diez días.

Art. 16. El ponente examinará todos los datos y documentos obrantes en el Tribunal y los aportados por las partes, y acordará las diligencias pedidas por éstas que estime pertinentes, así como las que de oficio considere necesarias para mejor información del Pleno.

Art. 17. Practicadas las diligencias, el ponente dará cuenta al pleno de todo lo actuado, el cual dará traslado para instrucción a las partes por término de diez días, fijando fecha para la vista que deberá celebrarse dentro de los cinco siguientes.

Art. 18. La vista comenzará con el informe del vocal de la Comisión parlamentaria designado al efecto, continuando con el del comisario nombrado por el Presidente de la República; ambas partes expondrán lo que estimen pertinente sobre la procedencia de admitir la acusación, y podrán, por su orden, rectificar una sola vez.

Tanto los informes como las rectificaciones serán tomados taquigráficamente, y su traducción certificada se incorporará a los autos.

Art. 19. El Tribunal, dentro del plazo de diez días, resolverá sobre la admisión.

En caso de empate en la votación, será resuelto por el voto de calidad del presidente.

Art. 20. La resolución del pleno será motivada, así como los votos discrepantes.

Dicho acuerdo producirá las consecuencias a que se refiere el artículo 85 de la Constitución; será notificado dentro del tercer día a la Mesa de las Cortes y al Jefe del Estado, y se publicará en la "Gaceta de Madrid".

En la misma resolución quedarán confirmadas las medidas precautorias a que se refiere el artículo 10, y se fijará el lugar de la residencia del Jefe del Estado.

Cuando el Tribunal declare no haber lugar a admitir la acusación, no podrá ésta reproducirse por la misma causa.

CAPITULO III

Del sumario

Art. 21. Acordada y notificada la admisión en los términos que señalan los artículos anteriores, el Tribunal declarará destituído al Presidente, y lo procesará, sin ulterior recurso. Acto seguido, se nombrará vocal instructor del sumario, que actuará como delegado del Tribunal, con sujeción a las facultades que éste le confiera y a las instrucciones que le comunique. El nombramiento deberá recaer en vocal distinto del que hubiere actuado como ponente en el trámite de admisión.

Contra los acuerdos que adopte el vocal instructor cabrá recurso ante el pleno del Tribunal, que se tramitará con audiencia escrita de ambas partes. La resolución definitiva se dictará en término de cinco días.

Art. 22. Los acuerdos de destitución, procesamiento y designación de instructor serán notificados al siguiente día a la Comisión acusadora, para que pueda ejercer la acción fiscal, y también al procesado, para que en término de tres días designe persona que lo represente y defienda. Si no lo hiciere se le nombrará uno de oficio.

El defensor deberá ser admitido a la práctica de cuantas diligencias se lleven a cabo, con citación del procesado.

Art. 23. El vocal instructor concretará sus investigaciones al hecho objeto de la acusación, utilizando para ello los medios establecidos en el Derecho común.

Art. 24. El sumario será secreto, pero el vocal instructor podrá admitir al defensor del procesado las intervenciones y propuestas que, sin violar aquella condición, mejoren la marcha de las investigaciones.

Art. 25. La Comisión acusadora tendrá en el sumario la intervención que al ministerio fiscal corresponde en los de Derecho común.

Art. 26. Cuando el vocal instructor estime completo el sumario, dará traslado del mismo por tres días a la Comisión de las Cortes, y si ella muestra su conformidad, lo declarará concluso. Si la Comisión acusadora solicitara nuevas diligencias, las practicará el instructor siendo pertinentes. Cuando las denegare podrá reproducirse la petición ante el Pleno del Tribunal, el cual resolverá sobre la petición en término de tres días, devolviendo el sumario al instructor.

El Tribunal pleno podrá también decretar, de oficio, la práctica de nuevas diligencias.

CAPITULO IV

Del juicio oral

Art. 27. Aprobado el auto de conclusión del sumario, el Tribunal declarará abierto el juicio oral y mandará dar traslado de las actuaciones a la acusación y a la defensa para que en término de cinco días formulen por su orden la calificación provisional y propongan las pruebas de que intenten valerse.

Art. 28. Formulado el escrito de calificación y propuestas las pruebas, el Tribunal resolverá dentro de tercer día sobre la pertinencia de las mismas, señalando fecha para la celebración del juicio.

Art. 29. El juicio empezará dando lectura el secretario de los escritos de calificación.

Seguidamente, y por el orden del procedimiento común, se practicarán las pruebas declaradas pertinentes.

Concluída la prueba, las partes formularán sus calificaciones definitivas e informarán por su orden, en todo caso.

Art. 30. Terminados los informes y las rectificaciones, en su caso, el Presidente preguntará al procesado si tiene algo que alegar en su defensa, permitiéndole exponerlo con la extensión que estime conveniente.

Tanto los informes y rectificaciones como las manifestaciones del procesado se tomarán taquigráficamente.

Finalizado el acto, el presidente declarará visto el juicio para sentencia.

CAPITULO V

Del fallo

Art. 31. El Tribunal dictará su sentencia en el término de cinco días.

Si el fallo fuese condenatorio, habrá de fundarse necesariamente en delitos penados por las leyes que estuvieren vigentes en el momento de realizarse los hechos. No se podrá imponer mayor sanción que la prevista por las leyes penales preestablecidas.

Art. 32. La sentencia, después de notificada a las partes, se publicará en la "Gaceta de Madrid", comunicándose al ministerio de Justicia para que la ejecute con arreglo a su texto.

La sentencia será ejecutoria el mismo día de su publicación.

TITULO II

Sobre el procedimiento aplicable en los demás casos de infracción punible

Art. 33. La responsabilidad del Presidente de la República por delitos que no entrañen infracción de las obligaciones constitucionales se sujetará a las siguientes reglas:

1.ª No podrá ejercitarse acción alguna de este género durante el mandato presidencial.

2.ª Tan pronto como termine éste, ya sea por expiración del plazo constitucional, ya por destitución, con arreglo al artículo 82 de la ley fundamental de la República, ya por otra causa cualquiera, podrán ejercitarse dichas acciones. El plazo de prescripción de las mismas quedará interrumpido mientras tanto.

3.ª La acusación habrá de formularse ante el Tribunal Supremo en pleno y se ajustará a lo prevenido en la ley de Enjuiciamiento criminal.

Artículo adicional. La presente ley sólo podrá ser derogada o reformada antes del día 1.° de enero de 1936, a propuesta del Gobierno o de la cuarta parte de los miembros del Parlamento y con el voto conforme de las dos terceras partes de la Cámara. Después de la fecha expresada bastará la mayoría absoluta de los votos del Parlamento.

Cualquier reforma que se introduzca en el artículo de la presente ley necesitará para entrar en vigor la ratificación expresa del Parlamento siguiente al que acordare la modificación.

LA "INDEPENDENCIA" DE FILIPINAS

"YA ERES LIBRE" ("New York Times".)

LOS ORADORES Y CANTANTES MAS FAMOSOS USAN
PASTILLAS CRESPO

Cuando
su estómago
funcione mal...
...no tome productos que tengan substancias que puedan ser peligrosas. Recurra siempre a los que se usan para ancianos y niños de pecho.
En los casos de acidez y dolor de estómago es maravilloso el
DIGESTÓNICO
del Dr. Vicente
VENTA EN FARMACIAS

LA SEÑORA.—¿Dónde estás, tesoro mío? Encanto, monada..., ven.

EL MARIDO (al perro).—Anda, eso debe de ser a ti.

("Ric Rac", París.)

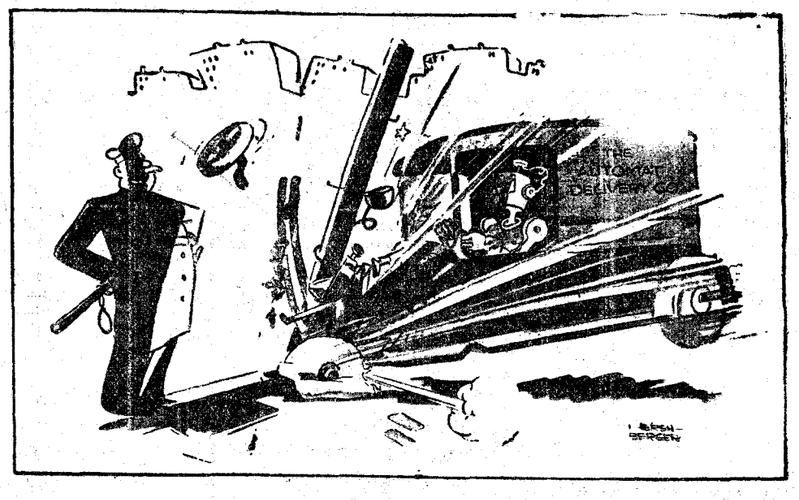

—Bueno, lo que quisiera yo saber es a dónde diablos se figuraba usted que se va por ahí.

("Judge", Nueva York.)

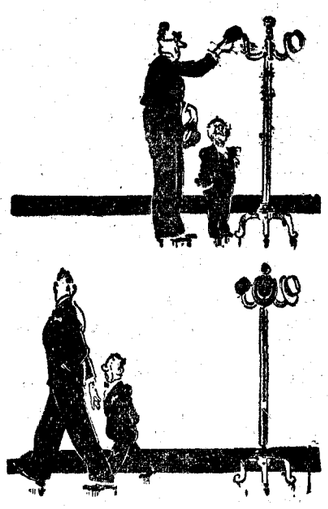

—Tome usted, hombre, tome usted su sombrero.

—Muchas gracias, y cuando tenga usted que recoger alguna cosa del suelo, estoy a su disposición.

("Ric Rac", París.)

ULTIMA HORA

Uzcudun triunfó anoche en Valencia

POR "KNOCK OUT" EN EL SEGUNDO ASALTO

VALENCIA, 18.—En la Plaza de Toros se ha celebrado esta noche la anunciada velada de boxeo. Hubo mucho público.

En el cuarto combate Paulino Uzcudun dejó "k. o." en el segundo asalto al alemán Güehring, después de propinarle varios golpes al cuerpo y un directo a la cara. El público ha quedado muy decepcionado de este combate.

El primero, ROS, valenciano, venció por puntos a Vélez, de Castilla.

CANET, campeón de Valencia de los pesos "welters", venció por puntos al campeón de Castilla, González.

En el tercer combate se disputaba el campeonato de España de los pesos medios entre FELIX GOMEZ, valenciano, y Francisco Ros, catalán. Vence FELIX GOMEZ, por un gran margen de puntos. Fué declarado campeón de España.

El valenciano SANGCHILI vence al ex campeón del mundo, Young Pérez, después de un formidable combate en el que estuvo varias veces "groggy" el último.

La velada de boxeo de anoche

Anoche se celebró en el Frontón Central una velada que llevó mucho público, máxime por el día elegido. El programa, casi de vascos contra madrileños, tenía alicientes que no se vieron confirmados en el transcurso de la sesión. Excepto el combate Echeverría-Morellón, los demás no pasaron de la más absoluta vulgaridad, por la igualdad en unos, dentro de lo gris, y otros por la diferencia de contrincante. Los resultados fueron:

CALLEJA (61) venció a Plaza (63,300) por puntos en seis asaltos.

INO II (60) venció a Arambilet (60,700) por puntos en seis asaltos.

ECHEVERRIA (56,700) venció a Morellón (57,200) por puntos en diez asaltos.

MATEO DE LA OSA venció a Baumann (87,500 ambos) por descalificación en el segundo por fingir el "k. o."

BARTOS (61) venció a Jim el Zaird (59) por puntos en diez asaltos.

El vizcaíno Plaza hizo una pelea confusa. Tiene poco "ring" y poca escuela. Calleja venció bien. No tanto como Ino II, que hizo un "match" nulo a lo más con Arambilet, el cual dominó en más de la mitad de la pelea, pero los jueces se deslumbraron con el último asalto de Ino. Un "match" nulo hubiera sido lo más justo. El público protestó, esta vez muy justificadamente. Mateo de la Osa está mal. Muy impreciso y poco golpeador. Gracias a que el alemán optó por tirarse al suelo, y en un momento poco propicio es verdad, venció Mateo de la Osa, aunque creemos hubiera vencido igual, pues el contrincante era muy malo.

Bartos exhibió el juego del ratón y el gato con Jim, que no tiene ya ni el golpe duro de antaño ni la acometividad. Bartos, en buena forma, hizo lo que quiso y aburrió. Claro que sin golpe duro consumió los diez asaltos.

Morellon, en sustitución de Tournell, dió una buena réplica a Echevarría, que no creemos, a pesar de su buen estilo, que haga grandes cosas en el peso pluma. El francés sostuvo el combate y atacó siempre. La victoria del guipuzcoano fué justa, pero el público la protestó ahincadamente, sin razón esta vez. Morellon se mereció esta significada adhesión.

Los sucesos de Luna de Sierra

El ministro de la Gobernación, al recibir a los periodistas, les manifestó en la madrugada última que, según le comunicaba el gobernador interino de Zaragoza, en el pueblo de Luna de Sierra un grupo de vecinos se dedicó a roturar las tierras. El cabo y cuatro guardias de la Benemérita trataron de disuadirles, y en ese momento llegaron algunas camionetas con vecinos de Erla, a los cuales también convenció la Guardia civil de que se retiraran. En el instante en que emprendían el regreso a Erla, sonaron algunos disparos, y a consecuencia de ellos resultó muerto un guardia civil.

Fallecen dos heridos de los incidentes de Lodz

VARSOVIA, 18.—A consecuencia de los sangrientos incidentes de Lodz han fallecido en el hospital otros dos obreros.

Contra el "Anchluss"

VIENA, 18.—No parece que los elementos de Alemania favorezcan en Austria la tesis del "anchluss".

En una reunión celebrada por los Sindicatos cristianos, el señor Vaugoin, ministro del Ejército, ha declarado: "No queremos que Austria venga a ser una colonia. Mientras no estemos seguros del aspecto que tendría una aproximación austroalemana, que nadie toque a nuestras fronteras."

Este discurso fué aplaudido con gran calor.

Bolsa de Berlín

(Cotizaciones del cierre del día 18)

Pesetas (35,20), 35,25; dólares (4,176), 4,18; libras (14,44), 14,48; francos franceses (16,50), 16,49; ídem suizos (81,20), 81,10; coronas checas (11,70), 11,60; ídem suecas (76,40), 76,45; noruegas (73,90), 74,05; danesas (64,20), 64,25; liras (21,68), 21,69; pesos argentinos (0,79), 0,78; Deutsche und Disconto (70,25), 70,25; Dresdner (61,50), 61,50; Commerzbank (53,50); 53,50; Reischsbank (138,25), 141,25; Nordlloyd (17,87), 22; Hapag (17,12), 20,62; A. E. G. (33,50), 34,50; Siemenshalske (152,50), 155; Schukert (94,75), 96,75; Chade (129,10), 131; Bemberg (46,50), 49; Glanzstoff (56,50), 59,50; Aku (38), 38,25; Igfarben (124,75), 127,62; Polyphon (40,25), 42.

El conflicto de la cuenca minera de Barcelona

Todos los mineros han salido ya de los pozos. Se considera terminada la huelga. Los obreros, por el contrario, afirman que continuará. Se ha enviado a Sallent un funcionario de la Delegación del Trabajo, pero los sindicalistas han acordado no atender sus indicaciones

TRES INDIVIDUOS, PISTOLA EN MANO, SE APODERAN DE 3.200 PESETAS EN UNA FABRICA

(Crónica telefónica de nuestro corresponsal)

BARCELONA, 18.—Vuelve a girar la actualidad en torno a los agricultores de Cataluña. Los "rabassaires" se agitan en vista de que no se convierten en realidad las halagadoras promesas preelectorales de la Esquerra. Y el diputado "rabassaire" y los parlamentarios catalanes de arraigo en el campo celebran largas entrevistas con Maciá y los consejeros de la Generalidad, para ver de evitar la repercusión de los motines y algaradas con motivo de la próxima cosecha. Todos los medios se han empleado, treguas y "armisticios", en la lucha del campo, hasta que el Parlamento catalán estructure una ley que confirme a gusto de los "rabassaires" los arrendamientos hoy en vigor. Pero existen graves inconvenientes para que tales asentamientos tengan realidad. En primer lugar, la campaña de agitación que están realizando en el campo los comunistas, y en segundo, el hecho, poco menos que inaudito, de que en algún pueblo, los escasos jueces municipales que no son "rabasaires" ni de la Esquerra empiezan a ejecutar las sentencias de desahucio dictadas por los Tribunales en favor de los propietarios. Y es de vital interés para los que hoy gobiernan en Cataluña que tales sentencias no sean cumplidas, pues así se prometió solemnemente a los "rabassaires" y así se viene cumpliendo con casi absoluta unanimidad en toda Cataluña.

Por su parte, los propietarios, además del conflicto que para ellos representa el no poder entrar en posesión de sus frutos, a pesar de tener ganados los pleitos y con sentencias a su favor, viven preocupados por los problemas que les plantea la aplicación de la reforma agraria. Sabido es que en este sentido toda España, sin exceptuar Cataluña, depende del Instituto de Reforma Agraria, como organismo central, y que se ha dispuesto con carácter obligatorio que todos los propietarios han de presentar declaraciones juradas de las rentas de sus fincas antes de finalizar el día 31 de este mes. Con este motivo todo se han vuelto consultas y conciliábulos. Al fin se ha adoptado el acuerdo de que tampoco esas disposiciones han de regir prácticamente en Cataluña. Y los propietarios catalanes dejarán pasar el plazo legal sin presentar sus declaraciones de rentas.

Alguna perplejidad ha habido antes de adoptar tal acuerdo, y nosotros hemos visto a algunos propietarios trabajar afanosamente en la redacción de sus declaraciones juradas, temerosos de las consecuencias que para ellos pudiera tener el incumplimiento de ese mandato de la República. Se sabe que son muchos—e incluso existen organizaciones para ello—los particulares que, para beneficiarse con el tanto por ciento de multa, proyectan delatar a los propietarios que no hayan presentado su declaración jurada. Pero, a pesar de ello, todos los propietarios han decidido oponer esta resistencia pasiva a la ley, sin temor a que se les pueda por ello molestar ni quebrantar, pues tal actitud la secundarán todos. Y creen incluso que prestarán esa indiferencia o incumplimiento hasta el propio presidente de la Generalidad, don Francisco Maciá, y el actual ministro de Hacienda, don Jaime Carner. Y éstos, dicen, son la garantía de la impunidad para todos, hasta el punto que se tiene por descontado que si alguien se decide a formular delación por incumplimiento de esa disposición, el expediente que se incoe será tan desesperadamente lento que no quedará terminado hasta que pasen tres o cuatro generaciones.—**ANGULO.**

El conflicto de la cuenca minera

BARCELONA, 18.—El gobernador ha dicho que mejora la situación en la cuenca minera de Sallent y Suria. Han salido todos los mineros de los pozos, y aunque la Empresa puso a disposición de los trabajadores automóviles para trasladarse a sus domicilios, no fueron necesarios, toda vez que los mineros salieron en perfecto estado de salud. Agregó el gobernador que con el fin de ver si se acepta la fórmula de la Empresa, ha salido para Sallent un funcionario de la Delegación del Trabajo. En Suria se ha readmitido a los obreros que dieron lugar al conflicto, pero condicionalmente, conforme a la propia fórmula del gobernador.

El lunes, a las seis de la mañana, dijo el señor Ametlla, se comenzarán los trabajos en Cardona, en donde en realidad no había conflicto, pues simplemente se trataba de solidaridad con los demás compañeros. Considera el gobernador terminado el asunto, y se muestra muy satisfecho de la actuación de la Guardia civil, pues no se ha originado el menor incidente.

En contra de lo que dice el gobernador, los obreros dicen que la huelga no está terminada. Hay gran división entre los dirigentes de los Sindicatos, pues en tanto unos quieren dar por terminado el conflicto, otros consideran que debe seguir la huelga. Desde luego, está acordado no hacer caso al delegado del Trabajo, ya que siendo los obreros afiliados al Sindicato Unico, preconizan la acción directa y no la intervención del Poder.

La Reforma agraria

BARCELONA, 18.—En la Unió Catalana de Estudios Políticos y Económicos Sociales ha desarrollado una conferencia, sobre "Aplicación de la Reforma agraria en Cataluña", don Emilio Joaniquet. Trata la obra legislativa revolucionaria realizada y rechaza la ley de Reforma agraria, sobre todo, por su centralización y porque en el Instituto no se hará nada útil, ya que se ha hecho un gran Centro burocrático con más de 500 funcionarios. Combate el centralismo y dice que en España una ley agraria uniforme y aplicada por un solo Centro está condenada al fracaso. Estudia el proyecto de expropiación y lo censura. No se podrá aplicar en Cataluña. El orador fué muy aplaudido.

Atraco en una fábrica

BARCELONA, 18.—En la calle de Anglesola, en la fábrica de Bobila, penetraron tres individuos, que, pistola en mano, amedrentaron al cajero y se apoderaron de 3.200 pesetas. En un automóvil que estaba a la puerta, se dieron a la fuga. Dejaron el coche en la calle de París, y desaparecieron. Poco después se presentó en la Jefatura de Policía el chofer, quien dijo que había sido alquilado por cuatro individuos, y que mientras tres llevaban a cabo el atraco, el otro se quedó en el coche y con una pistola le amenazó todo el tiempo, hasta que le abandonaron.

Huelga del hambre

BARCELONA, 18.—Se han declarado en huelga de hambre los 32 presos de Manresa y Sallent detenidos por los sucesos de 8 de enero. Esta huelga la sostienen por solidaridad con los mineros.

El comunista Casanellas

BARCELONA, 18.—En el Juzgado se ha recibido un oficio de la Jefatura de Policía, en el que se dice que el comunista Casanellas está en la Jefatura a disposición del Juzgado, por el delito de quebrantamiento de la orden de expulsión de España, decretada contra dicho agitador.

Una bomba

BARCELONA, 18.—En la calle de Rivas, junto al túnel del ferrocarril, un niño encontró una bomba con su mecha correspondiente. Denunció el hecho y la Policía se incautó del explosivo.

Balance del Banco de España

Situación del día 18. Activo: Oro en Caja, 2.259.054.741,23 pesetas; corresponsales y Agencias del Banco en el extranjero, 281.852.524,99; plata, pesetas 615.993.834,84; bronce por cuenta de la Hacienda, 2.405.969,75; efectos a cobrar en el día, 10.247.272,89; descuentos, 922.601.790,16; pagarés del Tesoro, ley de 2 de agosto de 1899, 83.109.433,23; pólizas de cuentas de crédito, menos créditos disponibles, 258.865.691,55; pólizas de cuentas de crédito con garantía, menos créditos disponibles, pesetas 1.322.010.865,16; pagarés de préstamos con garantía, 27.416.085,40; otros efectos en Cartera, 19.407.953,84; corresponsales en España, 9.090.518,10; Deuda amortizable al 4 por 100=1928, pesetas 344.474.903,26; acciones de la Compañía Arrendataria de Tabacos, pesetas 10.500.000; acciones del Banco de Estado de Marruecos, oro, 1.154.625; acciones del Banco Exterior de España, 6.000.000; anticipo al Tesoro público, ley de 14 de julio de 1891, 150.000.000; bienes inmuebles, 50.660.879,23; Tesoro público, 142.797.915,22. Total: pesetas 6.517.645.003,85.

Pasivo.—Capital del Banco, 177 millones; fondo de reserva, 33 millones; fondo de previsión, 18 millones; reserva especial, bases tercera y séptima de la ley de 29 de diciembre de 1921, pesetas 17.799.499,73; billetes en circulación, 4.792.181.975; cuentas corrientes, pesetas, 954.662.896,78; cuentas corrientes en oro, 370.018,76; depósitos en efectivo, 11.060.283,29; dividendos, intereses y otras obligaciones a pagar, 72.731.521,72; ganancias y pérdidas, 43.794.223,31; diversas cuentas, 397.044.585,26; Tesoro público, 127.148.872,86.

Total, 6.517.645.003,85.

El balance del Banco de España ofrece con respecto al del sábado precedente, las siguientes diferencias:

Activo: Oro en caja aumenta en 44.899,97; plata aumenta en 4.404.277,08; descuento aumenta a 22.136.722,94; cuentas de créditos menos créditos disponible disminuye en 11.293.910,42; cuentas de crédito con garantía menos créditos disponibles, disminuye en 27.959.069,42; Tesoro público disminuye en 54.524.432,60.

Pasivo: Billetes en circulación disminuye en 62.606.975; cuentas corrientes disminuyen en 20.852.908,50; dividendos disminuyen en 6.735.540,24; ganancias y pérdidas aumenta en 3.646.951,47; diversas cuentas disminuye en 10.234.658,03; el total disminuye en 96.699.914,83.

Los transportes aéreos en Italia

El número de pasajeros de las líneas aéreas italianas que en 1926 era de 3.000, ha pasado en 1932 de 50.000; las mercancías de 10 toneladas a 1.000 y el recorrido total de 5.000 a 5 millones de kilómetros.

En seis años el corrido total de vuelo fué de 20,5 millones de kilómetros, con un total de 170.000 pasajeros: el número de accidentes fué solamente de 8.

FIGURAS DE ACTUALIDAD

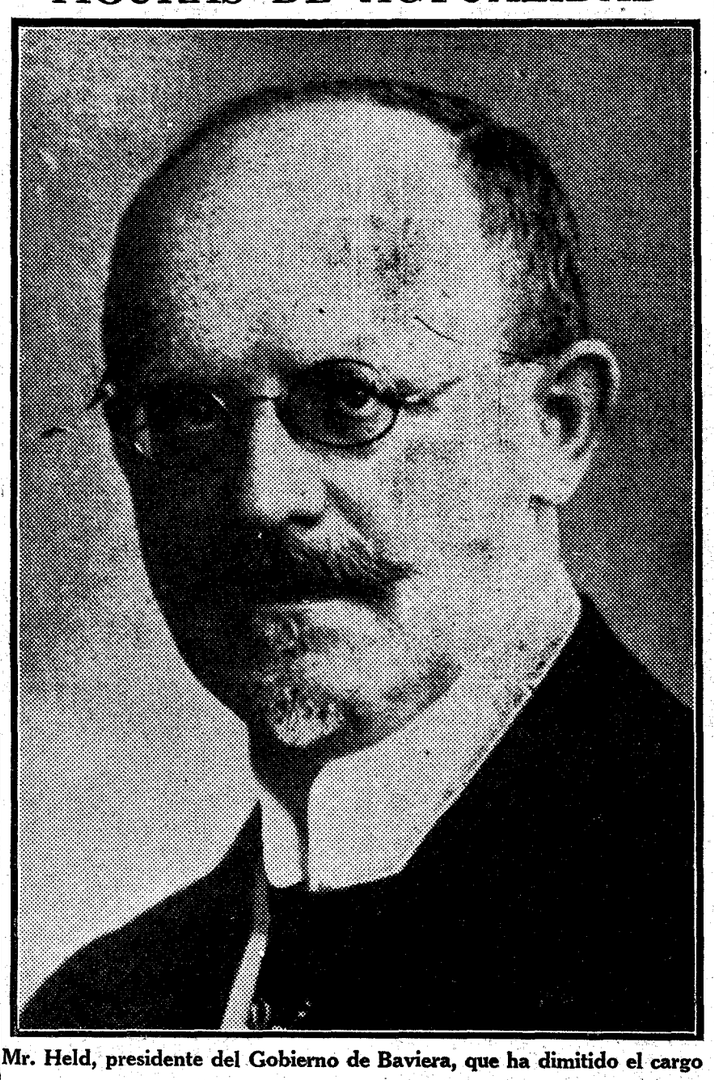

Mr. Held, presidente del Gobierno de Baviera, que ha dimitido el cargo

GLOSARIO

ESCRITO IGUALMENTE EN COLONIA

El próximo día 5 de abril, la gloria de Alberto Magno, fundador de la Escolástica, canonizado recientemente, será celebrada con gran solemnidad y a la vez por Universidades alemanas y francesas. El filósofo había enseñado en París como en Colonia: filósofos de entrambos países, colaborando a orillas del Rhin, colaborando en la montaña de Santa Genoveva, dirán ahora su honor.

Mas, ¿por ventura un filósofo es alguna vez "de" "un" país? ¿Por ventura, una verdadera Universidad ha "pertenecido" a un país nunca?... Los ojos se volverán nostálgicos, en ocasión de las fiestas albertinas, hacia aquella cristiandad de otras horas en que, al lado de la unidad monárquica de la Iglesia y de la unidad monárquica del Imperio, la gran República de las Universidades, "desde Upsala hasta Salamanca, desde Oxford hasta Nápoles", hacía fondo común de alumnos y de profesores y daba su esfuerzo a una obra ecuménica de saber.

¿Qué importa la distancia material, cuando los espíritus no conocen fronteras? El estilo gótico se difundió un día en la Europa occidental más de prisa y mejor que ayer mismo se difundiera el impresionismo. Nosotros vamos a París en menos de veinticuatro horas, en tanto que nuestro paisano Raimundo Lulio no debió de emplear menos de un par de meses. Mas, a los cuatro días de llegado, Lulio ya enseñaba en Sorbona. Para llegar a algo parecido nosotros hemos pasado más de un lustro y el privilegio no nos es concedido sin nacionalistas regateos.

Eugenio d'ORS

(Reproducción reservada.)

Mitin socialista en favor de la Reforma agraria

En el teatro de la Casa del Pueblo se celebró ayer un mitin organizado por la Federación de los Trabajadores de la "Tierra", para protestar de las conclusiones adoptadas en la Asamblea económica agraria celebrada el domingo pasado. Presidió don Cecilio López, que presentó a los oradores. A continuación José Castro, vicepresidente de la Federación, habló de la Reforma agraria. Defendió la ley de Términos municipales y la necesidad de una unión entre los trabajadores del campo y de la industria. Terminó diciendo que el fascio no podrá realizarse porque lo evitarán las Juventudes socialistas.

El señor Martínez Hervás, presidente de la Federación, ataca el viejo régimen y dice que es preciso elevar la aportación de la propiedad rústica.

Lucio Martínez Gil cerró el acto y dijo que no iba a ocuparse de la intervención del señor Salazar Alonso en la Asamblea económico agraria, puesto que él mismo ha hecho aclaraciones. Tampoco pensaba ocuparse de los señores Gil Robles y Martínez de Velasco, ya que éstos son fieles a su programa político. Se ocupa del señor Maura y del partido radical. El señor Lerroux, añade, en el discurso que pronunció ante los obreros radicales xpuso y quiso significar que el partido radical incluye en su programa el que la tierra ha de ser para el que la cultiva. Pero esto no son más que palabras, como lo demuestra la actuación del partido radical en el Parlamento con sus enmiendas.

Pone de manifiesto la diferencia de las manifestaciones del señor Lerroux en su artículo "Rebeldes, rebeldes" y su actual actuación. En cuanto al señor Maura, dice que el "Diario de Sesiones" pone de manifiesto su actuación. Señala cómo el señor Maura votó la Reforma agraria, aunque ahora diga que es un error.

Termina diciendo que el problema es muy sencillo y que entiende que para su resolución no hay más que la Reforma agraria.

* * *

Anoche se reunió la Agrupación Socialista Madrileña. Acordó ratificar su confianza a los concejales del Municipio madrileño y a los gestores de la Diputación provincial. Un afiliado hizo una pregunta respecto a la concesión de los autobuses a los tranvías. El señor Saborit dijo que sería beneficioso, porque a lo que tienden los socialistas es a que todas las Compañías tributen con arreglo a sus obligaciones con el Municipio.

Destitución de un alcalde radical socialista

BADAJOZ, 18. — El gobernador ha destituído al alcalde del pueblo de Montrrubio de la Serena, de filiación radical socialista, por incumplimiento reiterado de las disposiciones sanitarias.

EL SUBSECRETARIO DE AGRICULTURA

SANTANDER, 18. — Procedente de Madrid llegó el subsecretario de Agricultura, don Santiago Valiente, que fué recibido por las autoridades y representaciones de algunas entidades. Visitó diferentes industrias de la provincai y a mediodía fué obsequiado por el alcalde con una comida. Por la tarde dió una conferencia en la Escuela de Comercio sobre el intercambio comercial internacional a base de la moneda. Después, en el salón de actos de la Feria de Muestras, la Coral dió un concierto en su honor. Más tarde pronunció otra conferencia en la Junta del Patronato, en la que prometió apoyar el certamen que se celebrará el próximo verano.

Nuevo gobernador civil en Cádiz

CADIZ, 18.—En el correo llegó el nuevo gobernador, don Ernesto Vega Manteca, que fué esperado por las autoridades y correligionarios. Seguidamente se posesionó del cargo y recibió a los periodistas, de quienes solicitó su colaboración.

Números coleccionados de
JEROMIN
en tomos encuadernados
PESETAS 10
CADA TOMO
PAGO ADELANTADO
Pedidos:
Alfonso XI, número 4
MADRID

El informe sobre Leticia aprobado por la S. de N.

SE RECONOCE LA SOBERANIA DE COLOMBIA EN LETICIA

El delegado peruano se retira, como lo hizo el japonés, en lo de Manchuria

EL DIA 24 ANUNCIARA EL JAPON SU RETIRADA

GINEBRA, 18.—El Consejo de la Sociedad de Naciones ha aprobado el informe sobre el conflicto entre el Perú y Colombia. El delegado peruano abandonó la sesión antes de que terminara. Se ha nombrado un Comité consultivo, integrado por los representes de España, Alemania, Inglaterra, China, Francia, Irlanda, Guatemala, Italia, Méjico, Noruega, Panamá, Polonia y Checoslovaquia.

Han sido invitados a participar en los trabajos de este Comité los Gobiernos de Estados Unidos y el Brasil.

La sesión

GINEBRA, 18.—(Del enviado especial de la Agencia Fabra).

La sesión del Consejo de la Sociedad de Naciones, presidida por el delegado italiano, y con asistencia por España del señor Pedroso, ha sido interesante y movida.

Primeramente se leyó el informe del Comité de los Tres, que anticipamos el jueves, informe que fué aceptado inmediatamente por el señor Santos (Colombia), dando las gracias a la Sociedad de Naciones por la justicia hecha a su país.

El señor García Calderón (Perú), reconociendo el noble esfuerzo del Comité de los Tres lamenta que se haya dado demasiado la razón a Colombia, culpándose, en cambio, con exceso a Perú, y lamenta también que no se haya observado con respecto a su país la misma prudente lentitud que con el Japón. Ruega que, por no tener en cuenta factores psicológicos y de carácter moral, no se apruebe el informe, y da a entender que la Sociedad de Naciones será responsable de lo que pueda ocurrir.

El señor Santos habla nuevamente diciendo que subsiste la situación jurídica favorable a su país. Añade que una vez reconocida su soberanía en Leticia, Colombia está dispuesta a negociar sobre las reivindicaciones legítimas del Perú; pero mientras esa soberanía no se reconozca, y apoyándose en el fallo de la Sociedad de Naciones, Colombia hará uso de su derecho y si los peruanos no se retiran, habrá que buscar el modo de que lo hagan.

El delegado peruano se retira

El señor Lester, presidente del Comité de los Tres, manifiesta que, oídas de nuevo las partes en litigio, el Comité mantiene su informe, y aludiendo a las palabras del señor Calderón dice, en términos enérgicos, que la responsabilidad de lo que pudiera ocurrir no sería de la Sociedad de Naciones, sino del país que ha invadido el territorio de un Estado amigo.

Se procede a la votación nominal, aprobándose por unanimidad el informe y recomendaciones que contiene.

Al aprobar el informe, el señor Massigli (Francia) hace resaltar, en términos enérgicos, la absoluta justicia que resplandece en el informe. Critica la actitud del Perú y añade que este país, en su propio interés, debe, como Colombia, a la que felicita por ello, aceptar la solución del Consejo.

En términos análogos se expresan los delegados de Inglaterra, Polonia, Noruega y Checoslovaquia, y, por último, el señor Calderón afirma que la solución es inútil y nefasta y que el delegado de Colombia ha insinuado actitudes hostiles con respecto al Perú. Seguidamente recoge sus papeles y, como el señor Matsuoka en la histórica sesión de la Asamblea en que fué condenado el Japón, abanodan rápidamente la sala.

El presidente declaró aprobado el informe y levantó la sesión.

En la reunión privada, y de acuerdo con lo que dijimos ayer, quedó constituído luego el Comité consultivo encargado de seguir el incidente. Celebrará su primera reunión el martes próximo.

Perú no se retira de la S. de N.

La forma en que abandonó la sala el señor Calderón fué comentada en los pasillos, llegándose a afirmar que el Perú se retiraría de la Sociedad de Naciones.

Interrogado respecto a este punto por el enviado especial de la Agencia Fabra, el señor Calderón le autorizó para desmentir el rumor, afirmando que el Perú seguiría en la Sociedad de Naciones y que al retirarse él de la sala sin haber sido levantada la sesión, había tratado solamente de subrayar su disconformidad con la solución del Consejo.

Por su parte, el señor Santos manifestó al mismo periodista que el delegado peruano no había interpretado bien sus palabras, pues Colombia, lejos de abrigar actitud belicosa hacia el Perú, consideraba una eventual lucha con ese país como una guerra entre hermanos. Colombia—terminó diciendo—hace respetar solamente su derecho, reconocido por la Sociedad de Naciones.

La Conferencia Económica

LONDRES, 18.—El ministro de Hacienda francés ha conferenciado esta mañana con el señor Runciman sobre la parte económica del orden del día de la Conferencia económica.

La retirada japonesa

TOKIO, 18.—Habiendo aprobado el Consejo privado en su reunión de esta mañana el proyecto de notificación de retirada del Japón de la Sociedad de Naciones, ésta será transmitida a Ginebra el día 24 del corriente.

Los Estudiantes Católicos vascos

VITORIA, 18.—Los estudiantes católicos vascos independientes organizaron en honor de San José un acto sobre la unión de los católicos. Hubo un lleno formidable. El Vicario de la diócesis, que presidió, pronunció breves palabras.

Ayer murió en Somalia el duque de los Abruzzos

Era hijo del rey Amadeo de Saboya y había nacido en el Palacio de Madrid

Fué el primero en subir a las montañas más altas de Africa y de Alaska

También exploró en Asia el Karakorum hasta 7.500 metros de altura

En 1900 logró llegar a 400 kilómetros del Polo Norte

ROMA, 18.—Como consecuencia de una repentina enfermedad, ha fallecido en Mogadiscio (capital de la Somalia italiana) a los sesenta años de edad, el duque de los Abruzzos, Luis de Saboya, primo del Rey de Italia.

Este gran explorador fué uno de los primeros que intentaron llegar al Polo Norte. Intentó con éxito la colonización de la Somalia, en ocasión en que

EL DUQUE DE LOS ABRUZZOS

faltaban todos los medios necesarios, creando una aldea, que lleva su nombre, y es considerada hoy como modelo. En su testamento dispone que lo entierren en dicha aldea.

La noticia ha causado dolor en toda Italia por el cariño que por todas partes despertó este príncipe aventurero y generoso. También en el Vaticano ha causado sentimiento, porque el duque fué favorabilísimo a las Misiones.—**Daffina.**

* * *

Ha muerto un príncipe de leyenda y de aventura. Desde los dieciséis años, el duque de los Abruzzos había peregrinado por la tierra, pero no al modo del ocioso turista, sino como el explorador y el hombre de ciencia, buscando los lugares donde existiese el riesgo propio y el beneficio de los demás. Y cuando plantó su tienda, a cuya sombra quiere descansar en la paz definitiva, fué en tierras salvajes, junto al peligro y también junto a la esperanza. Para la propia satisfacción, sin duda, porque no ya los campos extensos de la colonia, sino el mundo, le había quedado pequeño, pero también en provecho de sus compatriotas. Como aprendiz colonial, como precursor y, finalmente, como maestro de colonos.

Había nacido el duque de los Abruzzos bajo un signo arazoso, en el palacio real de Madrid, allá por el año 1873, quince días antes de que su padre, el rey Amadeo de Saboya, dejase el trono de España y se proclamase en nuestro país la primera república. A los once años era alumno de la Escuela Naval y de lo que promete el cadete son buena prueba las hazañas del marino. ¿Para qué decir, pues, el elogio del estudiante? Pero sí debemos recordar de esa época el viaje efectuado en el "Volturno", porque fué el germen de las dos más grandes expediciones del príncipe: la realizada al Karakorum en 1909 y el viaje polar de 1899-1900.

Ya antes, en 1897, había escalado—y fué el primero en la ascensión—el Monte de San Elías (5.800 metros), en Alaska. Conocía, pues, los hielos árticos—aparte de su viaje en el "Volturno"—cuando en compañía del comandante Cagni, a bordo del "Stella Polare", se lanzó a la conquista del Polo. Usar el "Stella Polare" para una expedición obligaba como la nobleza: ese buque, con el nombre de "Jason", había transportado la expedición Nansen a Groenlandia en 1898. Mas los nuevos pilotos mejoraron la hazaña del explorador noruego y llegaron al 86° 33' 49, casi medio grado más que Nansen. En aquel momento el duque no estaba a bordo: sorprendido por una tempestad de nieve, durante la invernada en la bahía de Toeplitz, en la tierra de Francisco José, se le helaron los dedos de la mano derecha y tuvo que abandonar la expedición. Pero su nombre quedaba unido ya para siempre a los adelantos de la ciencia geográfica y durante bastante tiempo los marinos de la "Stella Polare" fueron los hombres que más se habían acercado al Polo.

Durante más tiempo guardó otro "record" el duque de los Abruzzos: el de la altura en montaña. En la exploración del Karakorum alcanzó 6.660 metros en el k. 2, uno de los rivales del Everest y del Kanchenjunga. Fracasada esa ascensión, atacó el Bride Peak y hasta después de la guerra nadie en Asia pasó los 7.493—160 menos de la cima—a que había llegado el príncipe italiano.

También se debe al duque de los Abruzzos la expedición al Ruvenzori. Por primera vez el 18 de junio de 1906 se subió al Monte Azul (5.125 metros). La cordillera del Ruvenzori está llena de nombres italianos, recuerdo—y recompensa—de esta expedición.

Pero no hay que olvidar al marino de guerra. Capitán de fragata en 1902, mandó el "Liguria" durante el viaje alrededor del mundo. En 1906, ya capitán de navío, recibe el mando del "Varese" y luego del "Regius Elena". En 1912, al empezar la guerra ítalo-turca, es contraalmirante de los torpederos, y cuando su patria entra en la gran conflagración, el duque de los Abruzzos recibe el mando de la Escuadra. Como tal dirigió la recogida del ejército servio y el transporte de soldados italianos a Oriente.

Después de la guerra su salud no le consentía ya las expediciones de antaño, pero le quedaba la necesidad de los horizontes inmensos y la vecindad de la naturaleza, con la que había combatido y a la que amaba bajo todas sus formas. Marchó a vivir en la Somalia y allí dirigía una explotación de 25.000 hectáreas. Y allí ha muerto cuando acababa de cumplir los sesenta años.

R. L.

Próxima pastoral de los Obispos alemanes

Se aplaza indefinidamente el viaje de Hitler a Roma

BERLIN, 18.—El periódico católico "Die Koelnische Volkszeitung" anuncia que los Obispos alemanes tienen el propósito de dar a conocer a los fieles, en una carta pastoral que será publicada en breve, su actitud con respecto a los recientes acontecimientos políticos.

* * *

LONDRES, 18.—Según informes que se reciben de Berlín, el viaje del señor Hitler a Roma, que en principio había sido fijado para últimos del mes actual, ha sido aplazado para una fecha indeterminada.

Los comunistas

BERLIN, 18.—No solamente el partido comunista no podrá tomar parte en las sesiones del Reichstag y de la Dieta prusiana, sino que además es probable que el Gobierno prusiano lo excluya de las asambleas provinciales y Consejos de distrito y municipales.

Los Gobiernos nacionales de los demás Estados del Reich, que en su mayoría han excluído a los comunistas de sus Dietas, tendrán la facultad de seguir o no el ejemplo del Gobierno prusiano.

Prensa extranjera prohibida

BERLIN, 18.—Por plazos de duración diferentes que se prolongan hasta el mes de mayo del actual año, el ministro del Interior del Reich ha prohibido la venta y circulación en Alemania de numerosos periódicos extranjeros de izquierda, entre ellos "Le Populaire" y "La Republique", de Estrasburgo, y periódicos y revistas ingleses, austriacos, polacos y rusos, especialmente "Isveztia" y "Prawda".

Igual medida se ha tomado respecto de publicaciones que aparecen en el territorio del Saar y de la ciudad libre de Dantzig. Estas medidas se basan en la ordenanza presidencial de protección al pueblo y al Estado.

* * *

BERLIN, 18.—El señor Gosbbels, ministro de la Propaganda nacional, ha declarado en un discurso que el señor Goebbels tratará de luchar denodadamente contra la disminución de la natalidad, rompiendo, para ello, con la actitud adoptada por las escuelas liberales respecto de la República y del niño.

Herido de un disparo

Ayer por la mañana, en la calle de Francisco de Rojas, esquina a la de Luchana, Juan Mónico Sánchez, de treinta y un años, con domicilio en Francisco Silvela, 18, y Lorenzo Hermoso Gómez, de la misma edad, y domiciliado en Pasaje de la Alhambra, 1, durante una discusión sostenida en tonos violentos, el segundo sacó una pistola e hizo un disparo sobre Mónico, que cayó al suelo herido. A las voces de auxilio acudieron los transeúntes, y mientras unos detuvieron al agresor, otros condujeron a la víctima a la Casa de Socorro de Chamberí, donde los facultativos le apreciaron una herida en la región epigástrica, de pronóstico reservado.

El agresor declaró que tanto el herido como él son radiotelegrafistas, y el primero presidente de la Sociedad de Radiotelegrafistas, de la que fué expulsado hace tiempo Hermoso. Esta mañana se encontraron en dicha calle y le rogó a Mónico intercediera para su reingreso en la Sociedad citada. Como se negara a ello, ofuscado, sacó la pistola para intimidarle, y tuvo la desgracia de que se disparara el arma. El agresor fué puesto a disposición del Juzgado.

COLICOS NEFRITICOS
LOS SUPRIME RADICALMENTE
el AGUA de CORCONTE

El busto de Hindenburg en los sellos alemanes

La Administración postal alemana ha decidido que las próximas ediciones de sellos sea cual sea su precio llevarán todas el nuevo busto relieve del Presidente Hindenburg. Los sellos de beneficencia que, como todos los años, serán editados a la entrada del invierno, llevarán reproducciones de las principales escenas de las obras de Ricardo Wágner. Además proyecta la administración postal una emisión restringida de sellos con bustos de personalidades eminentes de la historia alemana.

CINEMATOGRAFOS Y TEATROS

PELICULAS NUEVAS

ESTUDIO PROA-FILMOFONO (OPERA: "Vampyr")

Muestra esta película una acción semirreal y legendaria. Semirreal decimos porque parece ser, aunque ello no resulta del todo claro, una exhibición de las visiones de un espíritu alucinado. Legendaria porque está basada en las creencias medievales de que existían espíritus diabólicos o vampiros que se nutrían de sangre humana y ejercían una influencia extraña o maléfica en las almas. Bien se comprende que ni una ni otra cosa puede tener interés cinematográfico. Aparte de que el tema de los vampiros lo hemos visto ya expuesto en la pantalla no con menor ingenuidad que se hace ahora.

El único valor de la cinta es el que pudiéramos llamar cinematográfico. Su director, el joven danés Carl. Th. Dreyer, autor de películas que han alcanzado gran renombre en el extranjero, quiere dar a esta obra suya un carácter expresionista de la sensación del misterio, del miedo, una interpretación psicológica de lo que puede soñar terriblemente una imaginación alucinada y ofrecer a la vez la técnica de esa visión subjetiva, valiéndose de fuertes contrastes, de sorpresas, de juegos de luz. Todo ello contribuye a exacerbar el impresionismo para el espectador como un efecto típicamente cinematográfico. Pero aparte de los sensibles que son capaces de ser dominados por tales sugestiones, y en ellos la película irrita los nervios, los más de los espectadores no son arrastrados por impresionabilidad del "film", y éste degenera así en algo grotesco, ingenuo, desabrido y desagradable. Moralmente, salvando, claro es, la cuestión supersticiosa de principios, la película es limpia.

Mejor que ella resultó para el público el magnífico documental "Asia", que la acompañaba en el programa. Con bellísimas fotografías ofreció escenas del mismo interés de la vida y costumbres de casi todos los países asiáticos meridionales.

L. O.

El homenaje a Moreno Torroba

La Comisión organizadora del homenaje al ilustre músico Federico Moreno Torroba ha fijado para el próximo jueves, a las diez y media de la noche, la fecha de la velada que se celebrará en el teatro Calderón en honor del inspirado compositor madrileño, y en la cual se le hará entrega de un álbum con millares de firmas de sus amigos y admiradores.

Los poetas Manuel Machado y Eduardo Marquina tomarán parte en esta velada, recitando composiciones alusivas al acto.

GACETILLAS TEATRALES

Calderón

Hoy domingo, a las 4, a precios populares, **"Luisa Fernanda"**. A las 6,30 y 10,30: **"Xuanón"**, la celebradísima zarzuela de Ramos Martín y Moreno Torroba, el mayor éxito lírico de la temporada.

La comentadísima obra

"Bodas de sangre", triunfo magnífico del poeta García Lorca y de la Compañía Díaz de Artigas-Collado, se representa todos los días, tarde y noche, en el **TEATRO BEATRIZ**. Teléfono 53108.

María Isabel

Hoy domingo, a las 4,30 (y tardes de lunes y martes, últimas representaciones): **"El Niño de las Coles"**. A las 6,30 y 10,30: el grandioso éxito cómico de Arniches **"Cuidado con el amor"**. Triunfo de autor e intérpretes.

En función especial para niños

se celebra esta tarde, a las 4, en el **TEATRO BEATRIZ**, la segunda representación de **"Pinocho, en el país de los juguetes"**, de Magda Donato y Salvador Bartolozzi. Están casi agotadas las localidades.

Zarzuela

Tres grandes funciones, con el espectáculo para señoras: **"Blue Jazz Ladies"**. Revista internacional. Orquesta de 14 señoritas. Exito de locura.

Lara

Hoy, festividad de San José, a **LARA**, a presenciar uno de los mayores éxitos teatrales del momento, **Siete puñales**", interpretado maravillosamente.

Fígaro

Mañana entra en segunda semana la gran epopeya del correo aéreo **"Hombres sin miedo"**, uno de los éxitos más destacados del año. Vea esta maravillosa película.

Cine Bellas Artes

En su nuevo programa del lunes estrenará **"La Carpa Plateada, princesa de nuestros ríos"**, primera y maravillosa película documental española.

Cartelera de espectáculos

LOS DE HOY

TEATROS

BEATRIZ (Teléfono 53108. Compañía Díaz de Artigas-Collado).—A las 4: Pinocho en el país de los juguetes.—A las 6,30 y 10,30: Bodas de sangre (éxito de clamor) (9-3-933).

CALDERON (Compañía lírica titular). A las 4 (precios populares): Luisa Fernanda.—6,30 y 10,30: Xuanón (éxito clamoroso) (3-3-933).

CERVANTES (Loreto-Chicote).—6,30 y 10,30: Irredentos (18-3-933).

CIRCO PRICE.—6,30 y 10,30: Grandiosas funciones de circo. Diez grandes atracciones. Gran programa. Butaca, 3 pesetas.

COLISEVM (Av. Eduardo Dato, 34. Empresa SAGE). — 6,30 y 10,30 (éxito enorme): La isla de las perlas (Enriqueta Serrano, María Vallojera, Sirvent y Hertogs) (8-3-933).

COMEDIA.—A las 3,45 (Compañía Lola Membrives): Teresa de Jesús.—A las 6,30 (Compañía titular. Butaca, 5 pesetas): ¿Sería usted capaz de quererme? A las 10,30 (Compañía Lola Membrives): Teresa de Jesús (26-2-933).

COMICO (Compañía Adamuz).—4, 6,30 y 10,30: Lo que fué de la Dolores (jotas por Salvador Sáenz) (19-2-933).

ESLAVA (Despedida de la compañía de comedias José Balaguer).—4, 6,30 y 10,30: Los hijos de la noche y fin de fiesta por Victoria del Mar (7-1-933).

ESPAÑOL (Xirgu-Borrás). — 6,30 y 10,30: Leonor de Aquitania (17-3-933).

FONTALBA (Carmen Díaz). — A las 6,30 y 10,30: La novia de Reverte (17-3-933).

FUENCARRAL (Compañía revistas Lino Rodríguez-Laura Pinillos).—4,30: ¡Cómo están las mujeres!—6,45: Las Leandras.—10,30: ¡Cómo están las mujeres!

IDEAL.—4,15: El huésped del sevillano.—6,15: El dúo de la africana y La barbiana.—10,30: La verbena de la Paloma y La barbiana (25-2-933).

LARA. — 6,30 y 10,30: Siete puñales (gran éxito) (11-3-933).

MARIA ISABEL.—A las 4,30: El niño de las coles (últimas representaciones).—A las 6,30 y 10,30: Cuidado con el amor (formidable éxito cómico) (5-3-933).

MUÑOZ SECA. — 6,30: Morritos y El padrón municipal.—10,30: ¡Te quiero, Pepe! (26-11-932).

VICTORIA (Compañía Aurora Redondo-Valeriano León). — 6,30 y 10,30: Los mártires de Alcalá (éxito inmenso de risa) (18-3-933).

ZARZUELA.—4: Pepa la frescachona y la revista internacional 14 bellezas. Orquesta femenina Blue-Jazz-Ladies.—6,30 y 10,30: Rosa Rosita, Pepa la frescachona y Blue-Jazz-Ladies (espectáculo de señoras) (17-3-933).

FRONTON JAI ALAI (Alfonso XI. Teléfono 16606).—A las 4 (extra), tres enormes partidos: Primero, a pala, Araquistain y Begoñés contra Izaguirre y Abásolo. Segundo, a remonte, Salsamendi e Iturain contra Ostolaza y Zabaleta. Tercero, a pala, Zárraga y Quintana II contra Chiquito de Gallarta y Perea.

CINES

ACTUALIDADES.—11 mañana a 1,30 madrugada (continua; butaca, una cincuenta). Paramount gráfico: La Rusia de ayer y de hoy (segunda semana). Noticiarios Eclair y Paramount (informaciones mundiales): Papá Noël (divertidísimo dibujo sonoro en colores). Lunes: El mismo programa (butaca, una peseta).

ALKAZAR (Cine sonoro).—A las 3, 5, 7 y 10,45 (Clara Bow): Sangre roja (éxito grandioso) (18-3-933).

ASTORIA (Teléfono 12880). — 6,30 y 10,30: Una hermanita deliciosa (14-3-933).

AVENIDA.—A las 4, 6,30 y 10,30: La momia (últimas sesiones). Mañana lunes estreno de La paloma (genial creación dramática de Dolores del Río) (7-3-933).

BARCELO.—4,15, 6,30 y 10,30: La princesita de Schoenbrunn (último día) (7-3-933).

CALLAO.—4,30, 6,30 y 10,30: Violetas imperiales (Raquel Meller) (17-3-933).

CINE BELLAS ARTES (Teléf. 95092). Secciones continuas: de 11 a 2, de 3 a 6 y de 9 a 1. Curiosidades, documentales, viajes, reportajes Fox. Interesantísimos, entre otros: Japón se retira de la Sociedad de Naciones, Campbell alcanza 437 kilómetros por hora. A las 6,30, todo el programa de las continuas y Papá Piernas Largas (deliciosa comedia blanca Fox). Lunes, continua desde las 3. A las 4, estreno. Los espectadores que acudan a las 3 pueden ver dos programas.

CINE DOS DE MAYO.—4, 6,30 y 10,30: Calles de New-York (22-11-932).

CINE DE LA FLOR. — En la sección de las 10,15: Svengali (sonora, por Jhon Barrymore) y otras. Lunes, martes y miércoles el mismo programa.

CINE GENOVA (Teléfono 34373).—4,30, 6,30 y 10,30 (grandioso éxito): Ave del Paraíso (con Dolores del Río y Joel Mac Crea) (20-12-932).

CINE DE LA OPERA (Teléfono 14836. Instalación Alfageme y Guisasola para acondicionamiento del aire).—4,30, 6,30 y 10,30 (programa garantizado número 12): 14 de julio (Selecciones Filmófono; grandioso éxito) (14-3-933).

CINE DE LA PRENSA (Teléf. 19900). 4,30, 6,30 y 10,30: Cadetes (15-3-933).

CINEMA ARGUELLES. — 4, 6,30 y 10,30: Tarzán de los monos (2-11-932).

CINEMA BILBAO (Teléfono 30796).—A las 4,15, 6,30 y 10,30: El último varón sobre la tierra (30-1-933).

CINEMA CHUECA. — 4, 6,30 y 10,30: Champ (11-12-932).

CINEMA GOYA.—4: Sección infantil.—6,30 y 10,30: Por la libertad (14-2-933).

CHAMBERI.—A las 4 (niños, 0,50 y 0,75), 6,30 y 10,30: El puñal malayo y Una aventurera. El lunes: El otro yo y Hampa (5-4-933).

FIGARO (Teléfono 93741).—4,30 6,30 y 10,30: Hombres sin miedo (éxito sin precedentes) (15-3-933).

MONUMENTAL CINEMA (Tel. 71214). 4, 6,30 y 10,30: Ronny (14-2-933).

PALACIO DE LA MUSICA.—4, 6,30 y 10,30: Volga, volga.

PLEYEL (Mayor, 6).—4,30 (popular), 6,30 y 10,30: Ella es así (comedia) y El beso (Greta Garbo). Lunes: Las hijas de Eva.

PROGRESO. — A las 4, 6,30 y 10,30: Chandú (la novela de magia oriental). El lunes: La usurpadora (la más humana comedia cinematográfica) (28-12-932).

PROYECCIONES (Fuencarral, 142. Teléfono 33976).—A las 4,15, 6,30 y 10,30: Amame esta noche (creación de Jeanette Macdonald y Maurice Chevalier). El lunes: Diablos celestiales.

ROYALTY. — 4,30: Infantil. Películas de risa. Dibujos sonoros. Regalos a todos los niños.—6,30 y 10,30 (éxito inmenso): La amante indómita (Bebé Daniels) (10-1-933).

SALON MARIA CRISTINA (Manuel Silvela, 7).—Hoy, a las 4,45 y a las 7, la graciosísima película ¡Ay, que me caigo! (por Harol Lloyd).

SAN CARLOS (Teléfono 72827).—A las 4,15, 6,30 y 10,30: Remordimiento (por Lionel Barrymore y Nancy Carroll) (30-11-933).

SAN MIGUEL.—4,15, 6,30 y 10,30: Caballero por un día (Douglas Fairbanks (Jr.) y Joan Blondell) (28-12-932).

TIVOLI. — A las 4,15, 6,30 y 10,30: El vencedor (prodigiosa opereta por Kate de Nagy y Jean Murat).

PARA MAÑANA

TEATROS

BEATRIZ (Teléfono 53108. Compañía Díaz de Artigas-Collado).—A las 6,30 y 10,30: Bodas de sangre (éxito formidable) (9-3-933).

CALDERON (Compañía lírica titular). A las 6,30 (precios populares): Luisa Fernanda.—10,30: Xuanón (éxito clamoroso) (3-3-933).

CERVANTES (Loreto-Chicote).—6,30 y 10,30: Irredentos (18-3-933).

COLISEVM (Av. Eduardo Dato, 34. Empresa SAGE).—6,30: Katiuska (precios populares. Butaca, 3 pesetas; principal, 1).—10,30 (éxito enorme): La isla de las perlas (Enriqueta Serrano, María Vallojera, Sirvent y Hertogs). Butaca, 5 pesetas; entresuelo, 3; principal, 2 (8-3-933).

COMEDIA.—A las 6,30 (Compañía Lola Membrives): Teresa de Jesús.—A las 10,30 (Compañía titular. Popular, 3 pesetas butaca): ¿Sería usted capaz de quererme? (26-2-933).

ESPAÑOL (Xirgu-Borrás). — 6,30 y 10,30: Leonor de Aquitania (17-3-933).

FONTALBA (Carmen Díaz). — A las 6,30: Las dichosas faldas (popular, butaca 3 pesetas).—A las 10,30: La novia de Reverte (butaca, 5 pesetas) (17-3-933).

FUENCARRAL (Compañía revistas Lino Rodríguez-Laura Pinillos). — 6,30 y 10,30: ¡Cómo están las mujeres! (exitazo). Butacas, 1,50, 2 y 3 pesetas.

IDEAL.—6,30: Las rayas de la mano y La barbiana.—10,30: La revoltosa y La verbena de la Paloma (25-2-933).

LARA. — 6,30 (3 pesetas butaca): Lo que hablan las mujeres.—10,30: Siete puñales (5 pesetas butaca) (11-3-933).

MARIA ISABEL.—A las 6,30: El niño de las coles (últimas representaciones). A las 10,30: Cuidado con el amor (formidable éxito cómico de Arniches) (5-3-933).

MUÑOZ SECA. — 6,30: Morritos y El padrón municipal.—Noche, no hay función.

VICTORIA (Compañía Aurora Redondo-Valeriano León). — 6,30 y 10,30: Los mártires de Alcalá (éxito inmenso de risa) (18-3-933).

ZARZUELA.—6,30 y 10,30: Los chorros del oro, Pepa la frescachona y la revista internacional Blue-Jazz-Ladies. Orquesta de 14 señoritas (éxito colosal; espectáculo de señoras) (17-3-933).

FRONTON JAI ALAI (Alfonso XI).—A las 4 (corriente): Primero, a remonte, Pasieguito y Errezábal contra Lasa y Vega. Segundo, a pala, Fernández y Elorrio contra Gallarta II y Pérez.

CINES

ALKAZAR (Cine sonoro).—A las 5, 7 y 10,45 (Clara Bow): Sangre roja (éxito formidable) (18-3-933).

AVENIDA.—A las 6,30 y 10,30 (estreno): La paloma (la mejor creación dramática de Dolores del Río). Complementos por Charlot.

BARCELO.—6,30 y 10,30: El hijo del destino (emocionante leyenda india, por Ramón Novarro) (28-2-933).

CALLAO.—6,30 y 10,30: Violetas imperiales (Raquel Meller) (17-3-933).

CINE DOS DE MAYO. — 6,30 y 10,30 (Lunes popular): Calles de New-York (22-11-932).

CINE GENOVA (Teléfono 34373).—6,30 y 10,30 (estreno de la deliciosa comedia): La conquista de papá (por Paul Lukas y Dorothi Jordan) (22-12-932).

CINE DE LA OPERA (Teléfono 14836. Instalación Alfageme y Guisasola para acondicionamiento del aire).—6,30 y 10,30 (programa garantizado número 12): 14 de julio (Selecciones Filmófono; grandioso éxito) (14-3-933).

CINE DE LA PRENSA (Teléf. 19900). 6,30 y 10,30: Los diablos de las cumbres (estreno).

CINEMA ARGUELLES.—6,30 y 10,30: La casa de los muertos (18-1-933).

CINEMA BILBAO (Teléfono 30796).—A las 6,30 tarde y 10,30 noche (segunda semana): El último varón sobre la tierra (30-1-933).

CINEMA CHUECA.—6,30 y 10,30 (Lunes popular): Champ (11-12-932).

CINEMA GOYA.—6,30 y 10,30 (Lunes popular): Por la libertad (14-2-933).

FIGARO (Teléfono 93741).—6,30 y 10,30: Hombres sin miedo (segunda semana) (15-3-933).

MONUMENTAL CINEMA (Tel. 71214). 6,30 y 10,30: La línea general (10-2-933).

PALACIO DE LA MUSICA. — 6,30 y 10,30: Volga, volga.

PROGRESO. — A las 6,30 y 10,30 (la más humana comedia cinematográfica): La usurpadora (butacas, 2 y 1,75 pesetas) (31-1-933).

ROYALTY.—6,30 y 10,30: Buenas noticias (por Bessie Love).

SAN CARLOS (Teléfono 72827).—A las 6,30 y 10,30 (estreno): Chandú (una fantasía oriental) (28-12-932).

SAN MIGUEL.—6,30 y 10,30: Una canción, un beso, una mujer (Gustav Frohlich y Marta Eggerth) (7-3-933).

TIVOLI.—A las 6,30 y 10,30: La confidente (por Claudette Colbert) (24-1-933).

* * *

(El anuncio de los espectáculos no supone aprobación ni recomendación. La fecha entre paréntesis al pie de cada cartelera corresponde a la de la publicación de EL DEBATE de la crítica de la obra.)

Colisevm

Hoy, tarde y noche

La isla de las perlas

del

MAESTRO SOROZABAL

Principales intérpretes:

ENRIQUETA SERRANO
MARIA VALLOJERA
SIRVENT y HERTOGS

Todas las rubias

que, a partir de hoy, se presenten con este anuncio en **Unión Relojera Suiza**, Pi y Margall, 7; **Casa Rayo**, ropa blanca, Pi y Margall, 16; **Mendiondo**, camisería, Pi y Margall, 11; **Perfumería Julio González y Compañía**, Pi y Margall, 20, tendrán un descuento de un **DIEZ POR CIENTO** en las compras que realicen en dichos comercios.

Si es usted rubia, señorita, aproveche esta oportunidad durante los días que se proyecte en

ASTORIA

La Venus rubia

película **Paramount**, interpretada por **MARLENE DIETRICH**, que se estrenará el lunes, día 20.

OPOSICIONES

Análisis gramatical y problemas de Aritmética, oral y por correspondencia. Honorarios, 25 pesetas al mes. **ARERBAC. San Bernardino, 7. MADRID.**

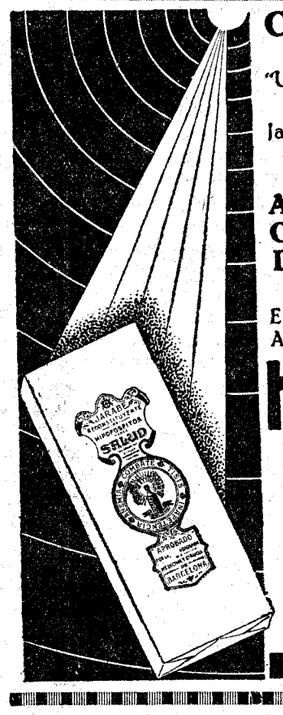

Concentre V. su atención

en esta acertada frase:

"Un producto ineficaz tiene vida limitada"

Una máxima que no puede aplicarse al Jarabe Salud, por ser de todos los reconstituyentes el que más rápidamente ha combatido la

ANEMIA, INAPETENCIA, CLOROSIS, RAQUITISMO, DEBILIDAD GENERAL, NEURASTENIA, etc.

Este tónico-regenerador, aprobado por la Academia de Medicina, es el famoso Jarabe

HIPOFOSFITOS SALUD

¿ES USTED ESTREÑIDO? ¿ES USTED BILIOSO?

LAXANTE SALUD

LE CURARÁ CON SUAVIDAD

Pídase en Farmacias

MUEBLES TAPICERIA estilos modernos y clásicos, construcción propia. MANUEL CEREZO. Goya, 29.

LOTERIA N.º 28 Alcalá, 153. La que lleva dados más premios en relación con la venta. Se remite a provincias, de todos los sorteos y de la Universitaria.

Si sufre usted una

HERNIA

le interesa acudir en seguida al

Vendaje SUPER NEO-BARRERE

Unico sin palas para hernia voluminosa. El más predilecto de toda la ciencia médica de Europa.

Especialidad en Fajas Médicas

ROSALIA CASTRO, 7, y PRINCIPE, 15, Farmacia.

Sanatorio de Panticosa

A 1.250 metros de altura
La niebla es desconocida
Médico director, Dr. Ferrer Allué
Informes y detalles, gratis, a

Panticosa Pirineos, S. A.

Paseo de Sagasta, 25. ZARAGOZA
En Madrid: Santa Teresa, 10, 1.º dcha.
Policlínica Dr. Tello. Teléfono 36152.

ITURZAETA

Presentará desde el 20 en adelante su colección de vestidos y abrigos de primavera-verano.

PLAZA DE ORIENTE, 3.

HOY 19, SAN JOSE

obsequie a sus amigos con los inigualables productos de confitería, que especialmente en esta fecha elabora

MARTINHO. Arenal, 6

AGUA DE BETELU

Contraveneno natural del ácido úrico
Repte. Depª H. de H. Riesgo.

SOLARES

La mejor agua medicinal y de mesa

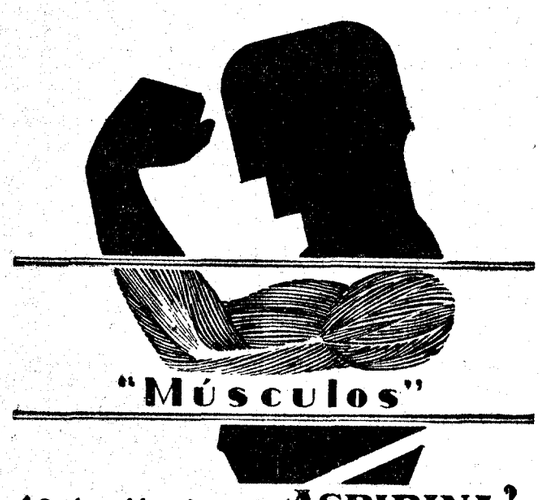

"Músculos"

¿Qué acción ejerce la ASPIRINA?

Cuando grandes masas musculares sufren un enfriamiento demasiado intenso o brusco, disminuye en ellas la circulación de la sangre y las escorias tóxicas que se acumulan pueden dar lugar a trastornos más o menos graves. (lumbago, reumatismo, etc.)

Las tabletas de **ASPIRINA** regularizan la circulación sanguínea y favorecen la eliminación de las escorias tóxicas, suprimiendo así la causa de los dolores y trastornos que produce su acumulación.

Para obtener la acción terapéutica completa, es preciso emplear un preparado absolutamente puro e inocuo.

Pida pues siempre

Tabletas de ASPIRINA

y fíjese en la BAYER Cruz Bayer.

motores Siemens

Los mas conocidos

EL DEBATE - Alfonso XI, 4

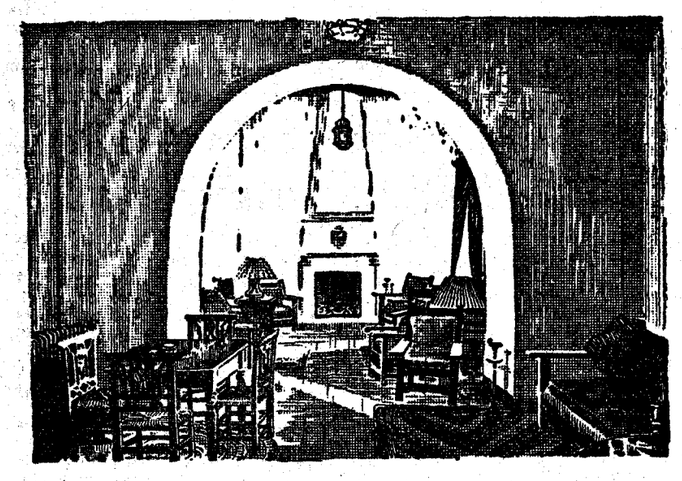

PARADOR DE UBEDA

Bello palacio Renacimiento del siglo XVI, en Ubeda (Jaen); centro de interesantes excursiones de arte y de comunicación con Sevilla y Granada. Confortable y típica instalación.

Pensión máxima, 30 pesetas; mínima, 16 pesetas. Almuerzo, 5 pesetas. Comida, 6 pesetas. Garage, 3 pesetas. - Informes: PATRONATO NACIONAL DEL TURISMO, Medinaceli, 2. MADRID.

La Universidad Católica de Pekín

Fué fundada en 1925 y hoy cuenta con tres Facultades y dos cursos preparatorios

Este año se presentaron mil alumnos para ingreso

PEKIN (China), 18.—Tanto por el número, como por la importancia de sus centros docentes, esta ciudad sigue siendo la capital universitaria de China. Las misiones católicas de China, figuran, en primera fila, en esta labor de enseñanza. Buena prueba tenemos en el desarrollo que va adquiriendo la Universidad Católica que dirigen aquí, con tanto acierto, los Benedictinos americanos.

La idea de su fundación brotó, hace veinte años. En 1911, en efecto, los católicos influyentes de la ciudad, solicitaron de Roma la creación de un Centro universitario. Mas las circunstancias aconsejaron entonces, el aplazamiento de semejante proyecto. En 1925 los Benedictinos iniciaban sus cursos en un pabellón regalado. Cuatro años más tarde emprendían la construcción del magnífico edificio que poseen en la actualidad.

En los principios la Universidad no contaba más que con una Facultad: la de Letras. Sucesivamente se fueron creando otras: primero, la de Ciencias; después, la de Pedagogía. En la actualidad dánse también cursos preparatorios de medicina y bellas artes.

Los matriculados, que eran 520, en el curso pasado, en el presente son 580. Solamente fué admitida una quinta parte de los 1.000 que presentáronse a los exámenes de ingreso. El Colegio preparatorio, que se alza en las proximidades de la Universidad, posee poco más o menos, igual número de estudiantes, como aquélla. El porcentaje de alumnos católicos ha aumentado.

El profesorado compónese de personas muy eminentes, y en su 15 por 100, está integrado de sacerdotes: o sea, 22 Benedictinos, dos Franciscanos conventuales, dos presbíteros indígenas, un Lazarista y un Franciscano.

Las Benedictinas americanas han abierto, a su vez, un Colegio de Segunda enseñanza para las jóvenes, iniciando su curso con 29 alumnas, de ellas seis católicas.—**Fides.**

Paganos que adoran la Cruz

ICHANG (Hupeh, China Central), 18.—En una de las montañas más elevadas, que se yergue en las proximidades de la cristiandad de Siac-chui-tien, los misioneros han colocado una Cruz monumental. A la ceremonia de su bendición asistieron numerosos cristianos y hasta representaciones paganas de las comarcas próximas. El acto revistió solemnidad inesperada. Muchos peregrinos pernoctaron, ya de víspera, en la cumbre de la montaña. Otros llegaron, muy de mañana, con estandartes y bandas de música. En torno de la Cruz figuraban numerosas inscripciones. No resistimos a la curiosidad de recoger algunas de las presentadas por los paganos. He aquí unas cuantas: "Para la caridad no existe aceptación de personas". "A todos, tanto a chinos como extranjeros, nos es permitido abrazar la religión".

"La religión predícase en todo el mundo; como se hizo antaño, se hace ahora". Dentro de poco, todos gozaremos de los beneficios de la Redención. "¡Oh, Cruz!; eres la escalera del cielo".

Todos aquellos peregrinos chinos, tanto cristianos como paganos, asistieron, con religioso fervor, a la Santa Misa que se celebró al aire libre, por concesión especial de Monseñor Gubbell, Vicario Apostólico de Ichag. Al alzar, las bandas de música lanzaron acordes de los más hermosísimos, mientras estallaban numerosos petardos. A continuación se procedió a la bendición de la Cruz, que fué saludada con una ovación delirante por la muchedumbre. Poco después, terminado ya el acto, llegó al lugar la delegación pagana de Lanping, guiada por los jefes de la citada localidad. En el grupo figuraban varios maestros y guardianes de pagodas. Saludaron a la Cruz con un himno, y después todos a una hicieron las tres postraciones de rigor, conmoviendo y edificando a los presentes con gesto tan bello e inesperado.

Avión para los misioneros

EAST LONDON (Africa del Sur), 18. Los católicos suizos han regalado un aeroplano a los misioneros de la Prefectura Apostólica de Gariep (Sud-Africa). El magnífico aparato fué entregado en esta ciudad el 25 de febrero último; será pilotado por un Hermano Coadjutor, valeroso aviador durante la gran guerra europea. Y servirá, principalmente, para el transporte de enfermos a uno de los tres hospitales construídos por los misioneros en otros tantos puntos estratégicos de la mencionada Prefectura, que abarca una superficie de 100.000 kilómetros cuadrados.

Descubrimiento de un jesuíta

HONG KONG (China), 18.—El reverendo padre Fin, jesuíta, profesor de Geografía en la Universidad de esta ciudad, acaba de realizar un importante descubrimiento en una pequeña isla de los alrededores de Hong Kong. Trátase de vajilla china, encontrada juntamente con otros objetos de piedra y bronce, fabricados, según parece, doscientos años antes de la era cristiana. Tan feliz descubrimiento será de innegable valor para precisar la época de la penetración china, tanto al Sur del país como en Hong Kong. El Gobierno ha ordenado que se lleven a cabo nuevas excavaciones, prosiguiendo la labor comenzada por iniciativa privada del sabio jesuíta.

DOS RIÑAS

En un bar de la calle de Valencia riñeron José Pamar Moya, de treinta y dos años, domiciliado en la Cava Baja, número 20, y Nicolás Coronado Teva, de treinta y seis años, domiciliado en la calle de Baltasar Bachero, número 37. Este resultó con lesiones de pronóstico reservado.

—En la Casa de Socorro del distrito de Palacio fueron asistidos José Quintana Gómez y Manuel Alonso Navalpotro, el primero de lesiones leves y el segundo de heridas de pronóstico reservado, que se causaron en riña.

El homenaje en León a la señorita Bohigas

Asistió al banquete una extraordinaria concurrencia y se recibieron numerosas adhesiones. A la salida del acto el señor Gil Robles fué entusiásticamente vitoreado. La festejada fué objeto de una estruendosa ovación

Manifiesto del Comité de las fuerzas de derecha vallisoletanas

LEON, 18.—Con una extraordinaria concurrencia de comensales se ha celebrado el banquete-homenaje a la señorita Bohigas. El acto comenzó con la bendición de la mesa.

Después de darse lectura a las adhesiones recibidas de todos los Comités de la provincia, así como de todas las agrupaciones provinciales que forman la CEDA, la vicepresidenta, señora de Roa de la Vega, de Acción Femenina, lee unas cuartillas para ofrecer el banquete. Este homenaje—dice—es un tributo de admiración que rendimos a la señorita Bohigas, que, con su delicada sensibilidad, extraordinario talento y clara conciencia del deber, ha desarrollado una labor meritísima, de la que ha sido fruto la organización ofrecida hoy por las mujeres leonesas, cristianas y patriotas, en cuyos corazones arraigó la semilla de esta incansable sembradora.

Termina dando las gracias a todos los presentes y a cuantos han enviado adhesiones tan entusiastas como cariñosas.

A continuación habla don Antonio Eguiagari Senarega, en nombre de los perseguidos, ya que lo fué por este Gobierno. Se adhiere al homenaje y se felicita de que haya sido una mujer quien haya quebrantado la cabeza de la serpiente de la indiferencia y del frío, que aprisionaba a la provincia.

Don Antonio Alvarez Robles se suma también al homenaje con frases sentidas y sinceras, y dice que la señorita Bohigas todo lo merece por su actividad en favor de la causa que defiende la CEDA, cuyo programa expone.

Al levantarse a hablar el señor Roa de la Vega es acogido con aplausos. Critica la conducta de la falange de perseguidores que se amparan en las filas de los partidos gubernamentales. En cuanto al homenaje que se tributa a la señorita Bohigas, dice que es de estricta justicia tributárselo por su valiente actuación y por hacer patente la protesta por la persecución indigna de que ha sido objeto.

El señor Gil Robles

El señor Gil Robles es acogido con una formidable y prolongada ovación. Comienza diciendo que el homenaje es tributo de justicia a la persona que es objeto de la persecución; persecución que constituye, además, una ofensa a las derechas españolas. La señorita Bohigas —dice—, después de su actuación en el Monumental Cinema, ha pasado a ser una figura nacional, y yo, como presidente de la CEDA, cumplo un deber en nombre de ésta al adherirme al homenaje.

Como por la premura de tiempo no puede pronunciar la conferencia que estaba anunciada para las siete de la tarde, hace algunas consideraciones políticas. Nuestra conducta—afirma—debe ser vivir dentro de la legalidad, y nuestra táctica, defensiva, en lo que, por tanto, nos diferenciamos de otras agrupaciones que viven a nuestro lado, el fascio, por ejemplo, que yo considero equivocado, porque con la reacción que provoca en sectores contrarios puede casi llegar a producir una lucha civil, que ensangrentaría el país.

Por lo que respecta a la sanción de que ha sido objeto la señorita Bohigas, espera que el Gobierno rectifique. Si no lo hiciera, se llevaría el caso a las Cortes Constituyentes.

Palabras de la señorita Bohigas

Se levanta a hablar la señorita Bohigas, y el público, puesto en pie, aplaude con entusiasmo. Comienza agradeciendo el homenaje que se le tributa. Sabe que León ha reaccionado y condena la sanción impuesta. Los presentes han tenido, además, la valentía de exteriorizar lo que sienten. Para todos mi agradecimiento sincero. Este homenaje—dice—no es para mí, porque la sanción me ha sido impuesta por cuestión política, no por mi actuación profesional. Por eso lo acepto. Habla de los caracteres de Acción femenina leonesa y termina agradeciendo al señor Gil Robles el realce que ha dado al acto con su presencia. La CEDA sabe que León está en pie, y que no retrocederá jamás. Todos los oradores fueron ovacionados con gran entusiasmo.

A la salida del banquete grupos numerosos vitorearon al señor Gil Robles, haciendo al mismo tiempo a la señorita Bohigas objeto de una estruendosa ovación.

Las fuerzas de derechas de Valladolid

VALLADOLID, 18.—Las distintas entidades derechistas, que recientemente han concertado un pacto de coalición en esta capital, se proponen desarrollar una activa campaña de propaganda y preparación para las elecciones municipales por los pueblos más importantes de la provincia. A este efecto, mañana aparecerá un manifiesto que dirigen a la opinión pública dichas entidades, que son: Acción Popular, Junta de Ofensiva Nacional Sindicalista y Comité Electoral Femenino.

En dicho manifiesto se dice que el Comité de las fuerzas de Derecha vallisoletanas, integrado por miembros pertenecientes a cada uno de los partidos o agrupaciones, ante un peligro común, alza su voz ante la opinión pública, porque entiende que permanecer callados en este momento trágico de la vida española sería tanto como aliarse, en repugnante contubernio, con los enemigos de Dios, de la Patria y de nuestros más caros sentimientos.

Las fuerzas representadas por este Comité ni deben, ni pueden, ni quieren adoptar la fácil postura de una cómoda prohibición. Esta únión de fuerzas derechistas, que no es fenómeno privativo de Valladolid, sino abrazo que funde y santifica a todos los corazones de la España digna, trae a la vida pública, junto al imperativo genérico de intervenir en la futura lucha electoral, el de recoger y dar cauce adecuado a la exigencia de justicia que la Patria demanda contra los que se alzaron sobre un pináculo de promesas incumplidas.

El programa social

Es necesario hacer que resplandezca la justicia de nuestras aspiraciones sociales plasmadas en las Encíclicas de los Pontífices, llegando a una comunidad de intereses en el disfrute de los beneficios de la producción y a la modificación progresiva del régimen del salariado por otro más elevado y digno, haciendo que el trabajo sea dueño conjuntamente del elemento de la producción; propugnando la mayor difusión de la pequeña industria y de la pequeña propiedad; implantación del salario familiar, libertad de asociación y garantía de la libre elección del trabajo, aboliendo la concentración de una excesiva riqueza en una minoría y procurando realizar una más justa y equitativa distribución de la misma.

Todos sabemos que, por desgracia, para la Patria, se pretende desde el Parlamento, las Diputaciones y los Municipios dar soluciones marxistas a todos estos problemas, y por ello no basta con llamarse católico y español, si luego nuestros actos son el apoyo más firme de los enemigos de nuestro Dios y de nuestra Patria.

Termina con un vibrante llamamiento a las derechas vallisoletanas, a las que pide que cumplan con su deber en este momento decisivo.

Conferencia en Gijón

GIJON, 18.—Con enorme concurrencia de público, que llenaba por completo el salón de Acción Popular, el secretario del Comité provincial de la misma, don José García Cernuda, pronunció una conferencia acerca de las ideas y la sugerencia. Habló de las elecciones municipales en perspectiva, y estimuló a prepararse para las mismas y hacer una eficaz propaganda. Atacó duramente al Ayuntamiento, que sólo trata de barrer las ideas católicas del pueblo. Tuvo un cariñoso recuerdo para el general Primo de Rivera, e hizo una crítica certera y dura de la actuación de los Ayuntamientos de toda España. Finalmente, censuró el acuerdo del Ayuntamiento de Bilbao de derribar el monumento del Sagrado Corazón de Jesús. El orador fué muy aplaudido.

HOY DOMINGO

Gran Exposición de RENARDS de todas clases a precios sin competencia.

SEÑORAS:

En beneficio de sus intereses, les recomendamos que antes de hacer sus compras, visiten la

PELETERIA SIMA

Carrera de San Jerónimo, 2

"EL IMPARCIAL"

(Segunda época)

Lema de "EL IMPARCIAL":

"Mantendremos lucha contra toda doctrina y contra toda política, nacional o internacional, que propugnen el fraccionamiento, el rencor, la venganza o la sumisión a consignas extranjeras. Queremos una España pueblo conductor; no pueblo conducido."

Director: FRANCISCO LUCIENTES

Subdirector: VICTOR DE LA SERNA

"EL IMPARCIAL"

aparecerá el martes 21 de marzo. Ocho, doce y dieciséis grandes páginas diarias.

COLABORADORES:

Gregorio MARAÑON.—Felipe SANCHEZ ROMAN.—CONCHA ESPINA.—Jacinto BENAVENTE.—Miguel ARTIGAS.—Federico GARCIA LORCA.—Gerardo DIEGO.—Manuel ABRIL.—Luis de SANTULLANO.—Ricardo BAROJA.—J. M. MARAÑON.—Victorio MACHO.—Regino SAINZ DE LA MAZA.—Ciriaco P. BUSTAMANTE.—José MARIA ALFARO, etc., etc.

La gestión política del señor Prieto

CONFERENCIA DEL SEÑOR VILALLONGA EN ACCION POPULAR

A las siete y media de la tarde pronunció ayer una conferencia en el salón de Acción Popular el abogado bilbaíno don Luis Vilallonga, el cual analizó la actuación política de don Indalecio Prieto en los ministerios de Hacienda y Obras públicas.

Antes de entrar en materia hace constar que él no representa a ninguna fracción política, y que hubiera preferido permanecer siempre alejado de estas cuestiones. Dice que en ninguna parte hablará con más gusto que en Acción Popular, porque es una fuerza que trata de unir a todos y que está situada en el centro, aunque a un lado, en el de la derecha, lo mismo que el corazón es el centro, y también está a un lado.

Recuerda la frase de don Manuel Azaña en su libro "Una política", en la que dice que "los indiferentes, los espectadores benévolos, no los queremos". Esta frase constituye para mí —dice—un mandato para que me produzca yo aquí esta noche.

Sigue diciendo que la gestión del señor Prieto es de la más completa ineptitud, afirmación ésta que hizo en Bilbao hace cuatro meses. Yo llego a esto por el mismo procedimiento que un médito utiliza para hacer el diagnóstico: con lo que dice el paciente, con lo que dicen sus familiares, con lo que dice el médico de cabecera, y consultando incluso a los vecinos, por si se tratara de una enfermedad que tuvieran interés en ocultar. Todos me contestan lo mismo.

El señor Prieto, cuando ocupaba la cartera de Hacienda decía una y otra vez que no servía para desempeñar el ministerio, que quería irse, pero que no le dejaban.

Por si se trataba de una alucinación del enfermo, había que preguntar a sus familiares, que son los socialistas, y vemos que éstos, en el Congreso que celebraron este invierno, decían que el señor Prieto no era muy competente para la cartera de Hacienda, pero que tenía la energía suficiente para meter en cintura a todos los banqueros. Con lo cual ponían el interés del partido por encima de los intereses de la nación.

Vamos a ver lo que dice el médico, representado por el señor Azaña. Cuando el traspaso de poderes del primer Gobierno de la República al segundo, dijo al entregar la cartera de Hacienda al señor Carner: "Ahora tiene la República el ministro de Hacienda que necesita." Luego si ahora lo tenía, es que hasta entonces... (Los aplausos impiden oír el final de la frase.)

Entre los vecinos, a quienes también se consulta, se encuentra el señor Ceballos Teresí, el cual ha presentado en el Parlamento una denuncia en la que pide la inhabilitación perpetua del señor Prieto para cargos públicos. Esta denuncia se basa en el nunca bastante famoso contrato de la Nafta rusa.

El contrato de Petróleos

El contrato de la nafta rusa es un caso manifiesto de ineptitud y supone un ejemplo de la tendencia dictatorial del señor Prieto, por la forma en que fué llevado a la práctica.

España, a pesar de su cacareada amistad con los rusos, obtiene por ese contrato un descuento de 18 por 100, del que tanto se jactaba el señor Prieto mientras que Italia y la Argentina, de regímenes políticos tan distintos del de los soviets, obtiene el 25 por 100. Pero aún hay más. Mientras que a esos países se les otorga ese beneficio y el pago de su importación en mercancías, nosotros tenemos que pagar en oro el petróleo que importemos, para lo cual los rusos han exigido la garantía de dos Bancos extranjeros.

Se refiere después el empréstito concertado con España por banqueros extranjeros, sin garantía oro. Esto es cierto, pero es natural que exigieran alguna garantía, y pidieron la de la plata del Banco de España. Con esto, si algún día España no pudiera pagar, se apoderarían de nuestra plata, y el Gobierno trataría por todos los medios de repatriarla, pagando en oro el precio que por ella quisieran.

Aludió después el señor Vilallonga a la reforma del Banco de España, que contradice las bases, con arreglo a las cuales se hicieron las aportaciones de capital.

Al pasar el señor Prieto al ministerio de Obras públicas, hecho a su medida, se encontró con el problema ferroviario, que tenía tres aspectos: el problema obrero, el plan de construcciones y el plan financiero.

Por lo que se refiere al problema de los obreros resulta que no se les dejó aceptar el aumento de 1,50 pesetas que les ofreció el Gobierno anterior, y con el Gobierno socialista lo que se les ha concedido representa unos 78 céntimos por día.

Señaló el orador la carencia de un plan de construcciones, como lo demuestra el hecho de la precipitada ejecución del ferrocarril de enlace de Madrid.

Expuso los perjuicios que esta desorientación ocasiona a la industria de Vizcaya, donde, según la Prensa, existen veinte mil obreros sin trabajo.

Terminó exponiendo el caso de Francia que, con una política contraria a la que se sigue en España, en materia religiosa, permite construir en una colina el nuevo templo del Espíritu Santo.

El señor Vilallonga fué interrumpido varias veces por entusiastas ovaciones, que se repitieron al final de su disertación.

Mañana, conferencia en Cuatro Caminos

En el Centro de Acción Popular de Cuatro Caminos, Avenida de Pablo Iglesias, 15, tendrá lugar mañana, lunes, a las siete de la tarde, una conferencia a cargo de don Tomás de la Cerda, que disertará sobre el tema "Aspectos de la historia política de España. La primera República".

La entrada es pública para los adheridos y simpatizantes de aquella barriada.

Los teléfonos de EL DEBATE son: 91090. 91092, 91093. 91094, 91095 y 91096

EL FILETE MINISTERIAL, por K-HITO

—Me lo han liado en un trozo de periódico. ¡Que no me caiga envuelto en lo de Casas Viejas!

Un guardia civil muerto en Luna de Sierra

La C. N. T. levanta el boicot que tenía declarado a una fábrica desde hace dos años

Los parados de Gijón protestan contra la distribución del empréstito popular

ZARAGOZA, 18.—En el Gobierno civil dieron cuenta de los sucesos ocurridos en el pueblo de Luna de Sierra, a consecuencia de los cuales resultó muerto un guardia civil. En dicho pueblo, desde hace días, estaba concentrada la Benemérita para evitar posibles incidentes, pues con motivo de estar enclavado en dicho término municipal un monte propiedad de vecinos de cuatro pueblos distintos, con arreglo a la ley de Términos municipales, los obreros de Luna impedían a toda costa el acceso de obreros de los pueblos inmediatos, aun cuando éstos fueran enviados por los propietarios. Esta mañana un cabo y cuatro números de la Guardia civil se situaron en las afueras del pueblo para evitar coacciones, y un grupo de obreros que se presentó en actitud levantisca, gracias a la intervención de la fuerza, se retiró sin registrarse ningún incidente. Al llegar una camioneta de Erla, pueblo inmediato en donde residen algunos de los propietarios del monte, se organizaron nuevamente los grupos. Intervino la Guardia civil y los grupos se retiraron después de arrojar algunas piedras contra la fuerza, una de las cuales hirió al cabo. Luego los manifestantes, apostados en una esquina, hicieron varios disparos de pistola contra la Guardia civil, y uno de los números, Ildefonso Gutiérrez, del 29 Tercio, resultó muerto. El teniente coronel de esta Comandancia ha ordenado la salida de 20 números al mando de un oficial. En el pueblo hay gran excitación.

Los parados de Gijón

GIJON, 18.—El Comité de obreros parados ha enviado la noche pasada a la Prensa una nota oficiosa en la que dice que, cuando un concejal sugirió la idea de llevar a cabo un empréstito popular sin interés para efectuar las obras municipales con que mitigar el gravísimo problema del paro obrero, los demás concejales le calificaron de iluso; pero ahora, al ver el éxito del empréstito, tratan de destinar el dinero recaudado en cumplir sus compromisos en los diferentes distritos, especialmente en Rolares, con vistas a las próximas elecciones municipales. Alude dicha nota que no están dispuestos a tolerar que se emplee así el dinero que se recaudó, sirviendo ellos de bandera, y hacen un llamamiento a todos los obreros parados, sin distinción de matices, para impedir lo que se pretende.

Pistoleros detenidos

SAN SEBASTIAN, 18.—En Fuenterrabía han sido detenidos los pistoleros Paulino González, de veintinueve años, natural de Zamora; Angel Radicales, de veintisiete, de Bilbao; Demetrio Pecina, de veinticuatro, de Logroño, y Antonio Larrañaga, de Navarra, todos los cuales han ingresado en esta cárcel. Dos de los detenidos son sindicalistas y otros dos anarquistas.

Boicot levantado

ZARAGOZA, 18.—Se ha levantado el boicot que la C. N. T. tenía declarado desde hace cerca de dos años a la fábrica de cementos de Zaragoza. Para ello se formaron bases entre la empresa y la representación obrera, en virtud de la cual los 39 obreros despedidos, que originaron el "boicot", volverán a ser readmitidos, y, además, la empresa entregará 25.000 pesetas a la C. N. T., que a su vez abonará 500 pesetas a cada uno de los obreros que estuvieron despedidos. El resto será para la Caja de la Sociedad.

Conflicto que resurge

AVILA, 18.—Los patronos y obreros del pueblo de Bermuy Zapardiel han llegado a un acuerdo en el conflicto que tenían planteado; pero los trabajadores, sin que se sepan las causas, se negaron a reanudar las faenas. Las mujeres se estacionaron a la salida de la localidad, y trataron de impedir la entrada al trabajo de los obreros no asociados. La Benemérita ha detenido a siete mujeres, a las que se les ocuparon varias piedras.

Continúa en igual estado la huelga que hay planteada en el pueblo de Fuentes de Año por los obreros socialistas, los cuales piden que se facilite trabajo a los obreros socialistas que hay parados.

DESISTEN DE CELEBRAR EN MURCIA UN MITIN IZQUIERDISTA

Trataban de organizarlo los partidos republicanos como respuesta al mitin de la C. E. D. A.

MURCIA, 18.—La Prensa local ha venido ocupándose de la iniciativa lanzada por "El Liberal" de celebrar, como respuesta al grandioso mitin de la CEDA del pasado domingo, otro que, simultáneamente y organizado por los partidos republicanos, tendría lugar en varios locales en defensa de sus ideales. El diario radical socialista "La Región" se ha opuesto a la idea, en vista de lo cual se ha desistido de llevarla a la práctica. El asunto es objeto de vivos comentarios, por estimarse que no se han atrevido a contrastar la opinión que les sigue, con la que concurrió al acto de afirmación derechista.

El f. c. Murcia-Caravaca

MURCIA, 18.—En una sesión municipal se ha expresado el disgusto por la demora en la inauguración del ferrocarril Murcia-Caravaca y se ha designado una Comisión para que gestione la pronta apertura de dicho servicio al tráfico público.

Contra un traslado

MURCIA, 18.—Al ser conocidos los trabajos realizados en Cartagena para trasladar allí la Audiencia, en vista del estado ruinoso en que se encuentra el local en que ahora está instalada, se ha producido un general movimiento de opinión en contra del proyecto.

Tres heridos leves en un hundimiento

Ayer fué enterrado el jefe de la guardia municipal de Zaragoza

INCENDIO EN UNA FABRICA EN SAN SEBASTIAN

CADIZ, 18.—Esta tarde, a las siete, se derrumbó la techumbre de una habitación del piso segundo de la casa número 9 de la calle de Santa Catalina. En dicho piso se encontraban los hermanos Manuel y Ramiro Villar Rey, que quedaron sepultados entre los escombros. El derrumbamiento alcanzó igualmente el piso inferior, donde se hallaba Rosario Rico Guerrero con una hija suya de corta edad. Varios guardias municipales y algunos vecinos consiguieron extraer a los sepultados, que fueron asistidos en el Hospital de diversas lesiones leves todos ellos, menos la niña de Rosario Rico que resultó milagrosamente ilesa.

Entierro del jefe municipal

ZARAGOZA, 18.—Esta tarde se verificó el entierro del jefe de la Guardia Municipal señor Lloret. Presidieron las autoridades, el Ayuntamiento y la Diputación. Al sepelio asistió mucho público.

Incendio en una fábrica

SAN SEBASTIAN, 18.—En Oñate se ha declarado un violento incendio en una fábrica de monturas y paraguas, de don Juan Garay. Las pérdidas son de alguna consideración.

Los metalúrgicos asturianos

OVIEDO, 18.—El gobernador, refiriéndose al acuerdo de los metalúrgicos de La Felguera, los cuales han decidido continuar la huelga, ha dicho que no le ha sorprendido, pero que tiene la seguridad de que si hubieran acudido todos al referéndum, la votación hubiera dado otro resultado. De todas formas, confía en una pronta solución del conflicto.

Herido por la metralla

OVIEDO, 18.—En Pillarno, cuando el obrero Maximino Meana colocaba un explosivo en una mina, encendió la mecha y no tuvo la precaución de retirarse. Al estallar, la metralla lo lanzó a 30 metros de distancia. Sufre heridas gravísimas en todo el cuerpo.

Policías recompensados por evitar un atraco

Han sido recompensados con fondos municipales. Violento manifiesto de los radicales socialistas bilbaínos contra el fascismo. Se anuncia un mitin de las fuerzas izquierdistas que lucharán unidas en las elecciones

Tomarán parte en él los señores Azaña, Prieto y Domingo

BILBAO, 18.—Esta mañana ha regresado, procedente de Madrid, el alcalde de Bilbao. El señor Ercoreca de lo primero que se ocupó fué de ordenar que se gratificara, de los fondos de la Alcaldía, a los guardias municipales Angel Alonso, que, franco de servicio, tanto se distinguió en la persecución y detención de los individuos que noches pasadas cometieron un atraco en la calle de la Ribera, y Juan Cons, de servicio en dicha demarcación. El alcalde les felicitó personalmente por el valor demostrado y por la eficacia del servicio.

La unión de las izquierdas

BILBAO, 18.—El día 9 de abril próximo en la Plaza de Toros, que es la primera vez que se cede para un acto político, pues como se sabe el edificio es propiedad de los Asilos de Beneficencia, se celebrará un acto, en el que tomarán parte el jefe del Gobierno y los ministros de Obras públicas y Agricultura, en representación de las tres ramas de izquierda que en Bilbao irán juntas a las elecciones. Frente a esto, la unión de las derechas, único medio de dar la batalla a las izquierdas, con alguna probabilidad de éxito, no parece posible por ahora. Los nacionalistas, el mayor grupo de derechas, viene reiterando su propósito de luchar con sus propias fuerzas, mientras los tradicionalistas y las otras ramas de la derecha están efectuando trabajos de coalición.

Detenidos en libertad

BILBAO, 18.—Esta mañana la Policía ha detenido a cuatro individuos como supuestos autores del asalto realizado ayer tarde a la sucursal de la Caja de Ahorros municipal de Bilbao en el vecino pueblo de Deusto. Los cuatro detenidos fueron llevados a presencia de la cajera del establecimiento que los ahuyentó, y a los cuales no reconoció. En vista de ello fueron puestos en libertad.

El gobernador, hablando de este asunto, se lamentó de que algunos paisanos y, según sus noticias, algunos agentes de la autoridad no hicieran nada por detener a los atracadores, a pesar de tenerlos a su alcance. Añadió que en lo sucesivo, y ante la repetición de esta clase de hechos punibles, se dará toda suerte de facilidades a los funcionarios de Bancos y Cajas de Ahorro para el uso de armas de fuego, con el fin de defender los establecimientos en que prestan sus servicios.

Contra el fascismo

BILBAO, 18.—Esta mañana han aparecido con gran profusión en las fachadas de las casas de Bilbao, en las lunas de los escaparates y, sobre todo, en los sitios donde más podía molestar, unos pasquines firmados por el Comité del partido radical socialista. En dichos pasquines se dice que, como siempre, la organización tendrá todas las complacencias posibles con toda suerte de ideas, pero no tolerará ni la difusión ni la propaganda de las que tiendan a mermar los conceptos de libertad, señalando especialmente a la naciente organización fascista. En los establecimientos en cuyas fachadas fueron colocados los carteles se fijó una hoja mecanografiada, en la que se advierte a los comerciantes que se guarden muy bien de destruir los parquines, porque en ese caso les serán rotas las lunas de los escaparates.

Las directivas de distintas organizaciones de la U. G. T. y la Juventud Socialista han acordado oponerse por todos los medios al avance del fascismo.

Registro en los Sindicatos

BILBAO, 18.—Hoy ha realizado la Policía un registro minucioso en los locales del partido comunista y de los Sindicatos Unicos, sin que se encontraran armas. En los locales de los Sindicatos fueron halladas seiscientas hojas clandestinas, que contenían conceptos subversivos, y algunas latas, que al parecer habían contenido explosivos ya descargados, en vista de lo cual, y por orden del gobernador, la Directiva de los Sindicatos ha pasado a la cárcel.

Los estudiantes de ingenieros

BILBAO, 18.—Los estudiantes de ingenieros publicarán mañana una nota en los periódicos, en la que dicen que dan por terminada la huelga en vista del decreto publicado por el ministro de Instrucción pública, por el que se imposibilita para usar el título de ingeniero a los que no lo hayan adquirido en las escuelas oficiales del Estado.

Se oponen a un desahucio

BILBAO, 18.—En el rompeolas de Santurce se presentó el Juzgado municipal para efectuar un desahucio. Un numeroso grupo de obreros se opuso a la actuación del Juzgado y además golpeó al propietario de la finca, Joaquín Cortalis, que resultó con varias lesiones.

Arrollado por el tren

BILBAO, 18.—Comunican de Miranda de Ebro, que esta tarde, cerca de las tres, un tren correo arrolló al guardia municipal Gregorio Castillo, de sesenta y dos años, que resultó destrozado.

Semanario recogido

BILBAO, 18.—Como casi todos los sábados, hoy ha sido recogido por la Policía el semanario nacionalista "Jagi-Jagi".

La electrificación de los ferrocarriles italianos

Hace diez años, solamente unos 700 kilómetros de ferrocarriles italianos habían sido electrificados: entretanto la electrificación se ha extendido hasta alcanzar más de 2.000 kilómetros, lo que ha permitido reducir la importación de carbón extranjero—es sabido que Italia no dispone de minas de carbón—de unas 700.000 toneladas al año.

El plan de extensión actualmente en curso comprende la electrificación de otros 4.365 kilómetros, así que Italia tendrá en conjunto 6.605 kilómetros de ferrocarril electrificados, alcanzando así el primer puesto de Europa.

¡Ay, mi hijo!

He ahí una madre que acude presurosa cuando ve a su hijo en peligro. ¿Por qué no cuidar de otros peligros no menos graves? Si el niño está demacrado, pálido, y no tiene el desarrollo que corresponde a su edad, es que el raquitismo está a punto de hacer presa en él. Necesita sol, aire libre; sus huesecitos están faltos de cal.

Ultrafortificante Richelet Vitaminado e irradiado por los Rayos Ultravioleta,

ofrece en su composición esos elementos de su vida. Este preparado, de agradabilísimo sabor, es el resultado de someter ciertas substancias vitaminadas a la acción de los Rayos Ultravioleta, combinación por la cual, ambos agentes quedan reforzados en su valor terapéutico. El Fosfato de cal y el Manganeso también se encuentran, en perfectas dosis, en este enérgico reconstituyente que es mucho más eficaz que el aceite de hígado de bacalao.

INDICACIONES: Anemia, linfatismo, escrofulosis, estados convulsivos de la infancia, paperas, adenitis, raquitismo, crecimiento, desarrollo, pretuberculosis, fosfaturia, neurastenia, convalecencia, embarazo, lactancia, etc.

De venta en todas las farmacias.

Le interesa a usted mucho leer el folleto que le enviaremos gratuitamente. Escriba hoy mismo a la siguiente dirección:

LABORATORIO RICHELET. Apartado 173 SAN SEBASTIAN

Parra ganó la prueba de fondo del campeonato nacional de esquís

Mateo de la Osa venció anoche a Baumann por descalificación. Una partida de ajedrez que pierde el campeón de España. Everton y Manchester City, finalistas de la Copa de Inglaterra. El "match" de "tennis" Barcelona-Berlín

Concurso de esquis

Campeonato de España

En Navacerrada se disputó ayer por la mañana la carrera de fondo correspondiente al campeonato de España.

El recorrido fué el siguiente: salida del chalet del Club Alpino, Puerto Cogorros, último Cogorro, subida al Cerro del Telégrafo, pradera de Siete Picos al Cerro del Telégrafo; bajada por el salto grande al Puerto; carretera de Los Cotos (kilómetro dos), regreso al Puerto, camino viejo de Cogorro, subida al Cerro del Telégrafo, bajada al Puerto, camino viejo de los Ventisqueros, al Puerto, alto de la Mancha, bajada a la carretera y llegada al punto de salida.

La clasificación se estableció así:

1, DON JOSE PARRA, del Club Alpino Español. Tiempo: 1 hora 26' 3".

2, Don Mauricio Jiménez, del Club Alpino Español. 1 h. 31' 2".

3, Don Jesús Suárez, de Peñaubiña (Oviedo). 1 h. 32".

4, Don Teodoro Martín, de Peñalara. 1 h. 32' 56".

5, Don Enrique Millán, de Peñalara. 1 h. 32' 58".

6, Don Antonio Muñoz Salvador, del Club Alpino Español. 1 h. 33' 15".

7, Don Félix Candela, de Peñalara. 1 h. 34' 50".

8, Don Ricardo V. Arche, del Club Alpino Español. 1 h. 35' 10".

Pugilato

En Bilbao

BILBAO, 18.—En el Club Deportivo, con gran entrada, se celebró una velada de boxeo, con los siguientes resultados:

A tres "rounds" los "amateurs" BUENO y Rosas. Este último es vencido por puntos.

A tres "rounds" los "amateurs" Cruz y QUINCOCES. Pierde el primero por inferioridad, en el segundo asalto.

A ocho "rounds". ARENAS PETIT contra Martínez. Este último cae al suelo al minuto y cuarenta y cinco segundos de comenzado el combate. Al contársele nueve, se levanta "groggy" y es declarado vencido por "k. o." técnico.

A diez "rounds". IGNACIO ARA contra Willians Thomas. Este último resiste muy bien los ataques de Ara, que no manifiesta su acostumbrada pegada, y gana el combate por puntos. Todos los "rounds" fueron del español, excepto el cuarto y el quinto.

A ocho "rounds". IRASTORZA contra Jordá. Este en el primer "round" cae al suelo y se le cuentan ocho. En el tercer asalto, nuevamente es derribado y se le cuentan nueve. Es declarado vencido por obligarle sus segundos a que abandonara el "ring" por inferioridad con su contrincante.

Ajedrez

La derrota del Dr. Rey

Como ya lo saben nuestros lectores, se disputó en Zaragoza un importante concurso de ajedrez, ganado por el campeón de España doctor Rey Ardid. Pero la partida más interesante fué precisamente aquella en que el campeón español, tomando casi siempre la iniciativa, perdió contra el señor Mulero.

He aquí todo el desarrollo del partido:

Gambito de dama rehusado

BLANCAS Doctor Rey	NEGRAS Señor Melero
1.—P 4 D	P 4 D
2.—P 4 A D	P 3 R
3.—C 3 A D	P 3 A D
4.—P 4 R	P x P R
5.—P 3 A	P 4 A D
6.—P 5 D	P x P D
7.—P x P D	A 3 D
8.—C x P	D 2 A
9.—C 2 R	A 4 A
10.—C (2 R) 3 A	A x C
11.—C x A	C 2 D
12.—C x A †	D x C
13.—A 4 A D	C 2 R
14.—0 — 0	P 3 T R
15.—P 3 C R	0 — 0
16.—A 4 A	D 3 C D
17.—D 4 T	T (1 A) 1 D
18.—T (1 T) 1 R	C 3 C
19.—A 1 A D	C (2 D) 4 R
20.—P 3 C D	D 3 D
21.—P 4 A	C x A
22.—P x C	P 3 T D
23.—P 5 A	C 4 R
24.—P 6 A	P 4 C D
25.—D 1 D	P x P A R
26.—A x P	C 3 C
27.—D 3 A	P x P
28.—T 6 R	D x P D
29.—T 8 R †	R 2 T
30.—D x D	T x D
31.—T x T	R x A
32.—T x P T	P 6 A
33.—T (6 T) x P	T 7 D
34.—T (1 A) 2 A	P 7 A

Abandonan.

Después de la jugada 34 de las negras, la posición de las piezas en el tablero queda como sigue:

Negras (Sr. Melero)

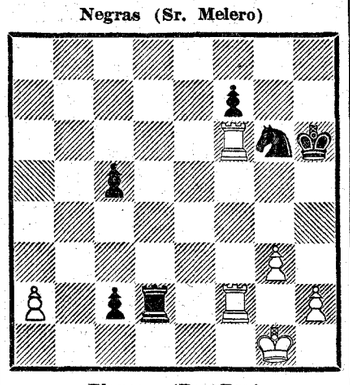

Blancas (Dr. Rey)

Ciertamente, a la vista de las posiciones, después de la jugada negra número 33, la situación de las blancas no era desesperada, ni mucho menos. Al contrario, en igualdad de condiciones, a pesar de que las negras tienen un peón muy avanzado, de apreciarse alguna ventaja sería para las blancas, con una torre en vez de un caballo.

Pero, "aliquando dormitat Homerus" y el campeón de España hizo la peor jugada, la de un principiante. Un sinfín de jugadas había para ganar, por ejemplo:

P 4 T D
T (6 A) 2 A
T 6 A D
T 1 A D, etc.

Football

Para ir al partido de Chamartín

La Dirección Municipal del Tráfico advierte al público en general que con motivo de las obras que se efectúan en el pavimento de la carretera de Chamartín se impone como solución para facilitar la circulación de los que concurran al partido de fútbol hoy, domingo, los itinerarios siguientes:

Ida: Calle de Serrano-Castellana-General Oraa-Serrano.

Vuelta de vehículos vacíos: Serrano-Joaquín Costa-paseo del Hipódromo-Castellana.

Salida del partido: Calle de Serrano-Joaquín Costa, siguiendo después las direcciones que se deseen.

Los ocupantes de vehículos tendrán que abandonarlos antes de llegar al campo, a poca distancia de él. El estacionamiento se hará en las inmediaciones de la calle de Serrano, frente al campo de juego. También se advierte que no se debe ir por el camino del Arenal y carretera de Maudes por ser muy difícil la vuelta y tener que quedar esas vías libres para la comunicación con Chamartín.

Del gran partido Oviedo-Athletic

OVIEDO, 18.—Hay gran expectación por el partido de mañana. Los jugadores del Athletic, sin detenerse en Oviedo, continuaron a Gijón, en donde permanecerán hasta mañana por la mañana.

Se censura mucho el acuerdo de la Nacional accediendo a que con el árbitro vengan dos jueces de línea de la región a que pertenece, ya que reglamentariamente el Athletic debió haber hecho esta petición antes de haber jugado el primer partido.

La opinión futbolística estima que este acuerdo de la Nacional tiende a exasperar los ánimos de los partidarios del Oviedo, pero se tiene la seguridad de que el partido transcurrirá en medio de gran calma, pues, tanto la Prensa como las autoridades han recomendado en este partido la máxima prudencia, precisamente para evitar que el Athletic tenga motivo para recurrir ante la Nacional.

(Servicio especial de EL DEBATE)

La Copa de Inglaterra

HUDDERSFIELD, 18.—Con un tiempo magnífico y una entrada imponente se ha celebrado uno de los partidos de la semifinal de la Copa Inglaterra, Derby County contra Manchester City.

Contra todos los pronósticos, el Manchester eliminó al Derby por 3-2. Desde luego, el partido resultó magnífico y la victoria ha sido merecida.

Vence el Everton

WOLVERHAMPTON, 18.—Se ha jugado en esta población el partido Everton-West Ham United, semifinal de la Copa inglesa.

Ganaron los favoritos, el Everton, por 2-1. Como se ve por este tanteo, el desarrollo del encuentro ha sido muy difícil para el equipo de Liverpool.

Campeonato inglés

LONDRES, 18.—Resultados de los partidos jugados esta tarde correspondientes al campeonato inglés:

PRIMERA DIVISION

Wolverhampton-*Arsenal	2—1
Blackburn-Bolton	3—2
Leeds-Liverpool	5—0
Huddersfield-*Sunderland	2—1
Blackpool-Aston Villa	6—2
Sheffield Wednesday-Leicester	4—1
West Bromwich-Portsnouth	4—2
Birmingham-Chelsea	0—0

SEGUNDA DIVISION

Bradford City-Charlton	3—0
Notts Forest-*Chesterfield	1—0
Burnley-Lincoln	4—1
Notts County-Manchester United	1—0
Oldham-*Southampton	2—0
Preston N. E.-*Bury	2—1
Fulham-Plymouth	3—1
Grimsby-*Millwall	1—0
Stoke-*Swansea	2—0
Port Vale-Tottenham	1—1

TERCERA DIVISION (Sur)

Gillingham-*Brentford	2—1
Bristol City-Southend	5—1
Aldershot-*Clapton Orient	3—2
Coventry-Crystol Palace	6—2
Exeter-Cardiff	1—0
Norwich-*Newport	4—3
Northampton-Q. P. Rangers	2—1
Torquay-Watford	3—2
Burnemouth-Brighton	1—1
Luton-Reading	1—1
Swindon-Bristol Rovers	1—1

TERCERA DIVISION (Norte)

Mansfield-*Darlington	3—1
Doncaster-Rotherham	1—0
Gateshear-Rochdale	3—0
Halifax-Barrow	2—0
Harthlepools-Chester	3—1
Hull-Accrington	4—2
Stockport-Southport	3—1
Carlisle-*Tranmere	2—1
Walsall-Crewe	2—1
Wrexham-York	3—1

La Copa escocesa

GLASGOW, 18. — En el campo de Ibrox se jugó una de las semifinales de la Copa de Escocia. El Motherwell venció al Cleyde por 2-0.

* * *

En Hampden Park, en partido semifinal de la Copa escocesa, el Celtic y el Hearts han empatado a cero.

LIGA ESCOCESA

Primera División

GLASGOW, 18.—Resultados de los partidos del campeonato escocés, Primera División.

Airdrieonians-Dundee	3—0
Cowdenbeath-Ayr	6—2
East Stirling-Third Lanard	2—0
Hamilton-Aberdeen	1—0
Rangers-*Kilmarnock	6—2
Morton-St. Jomstone	2—0

Lawn tennis

El "match" Barcelona-Berlín

BARCELONA, 18.—En el concurso internacional de tennis Barcelona-Berlín se jugaron varios partidos, que dieron los siguientes resultados:

MAIER ha vencido a K. Lund, del Rot-Wiiss, de Berlín, por 7-5, 6-3, 6-4.

El alemán VON CRAMM ha vencido a Suque por 7-5, 7-5, 4-6, 6-2.

Ha llamado la atención la gran velocidad del alemán y la buena defensa del español.

En el partido de dobles, la pareja MAIER-DURALL ha vencido a Cramm-Lund, por 6-2, 6-8, 6-3, 6-4. Ha sido un partido muy interesante, pues son dos parejas precisamente especializadas en juego de dobles.

Atletismo

Un percance de Carr

FILADELFIA, 18.—El campeón olímpico de los cuatrocientos metros, William Carr, ha sufrido un accidente de automóvil, a consecuencia del cual ha ingresado en el hospital con varias heridas y la fractura de una clavícula, lo que pone fin a su carrera atlética.

Ciclismo

La gran prueba París-Niza

(De nuestro corresponsal)

PARIS, 18.—La quinta etapa Marsella-Cannes de la llamada "carrera del sol", comienza a correrse bajo la lluvia. Aparece lento el pelotón en las tierras enlodadas. El belga Vervaecke trata de animar el grupo.

En Carry ya luce el sol. Animados por el buen tiempo, el ejército ciclista toma un tren más vivo. Uno de los ases franceses, Godinat, intenta el despegue. El favorito de la prueba, Schepers, que continúa a la cabeza de la clasificación general, marcha tras de él y consigue darle alcance. A partir de Tolón, nuevo intento de Vervaecke, y un esfuerzo desesperado e inútil de Camusso, a quien detiene Schepers. El parisiense Cornez, que conoce la región, se adelanta ya en codo a codo con Schepers, y gana el "sprint" en la quinta etapa. Los 209 kilómetros han sido recorridos en 6 horas 49 minutos 3 segundos; 2, Schepers, a tres longitudes; 3, Rebry, en el mismo tiempo.—E. M.

PROGRAMA DEL DIA

Atletismo

Concurso interfacultades. A las once, en la Ciudad Universitaria.

Base ball

Club Hawai contra Los Tigres. A las diez, en la Ciudad Universitaria.

Basket ball

*Grupo Alumbrado contra S. Gimnástica. A las diez.

*Athletic Club contra América. A las diez.

F. U. E. contra Standard. A las once, en el campo del Alumbrado.

*Madrid F. C. contra Rayo Club.

Ciclismo

Prueba inaugural de la Unión Velocipédica Española. A las nueve, en la carretera de Francia.

Concurso de esquís

Campeonato de España de saltos. A las dos de la tarde, en Navacerrada.

Esgrima

Final del campeonato de esgrima de la F. U. E. A las diez, en la Ciudad Universitaria.

Football

*MADRID F. C. contra ARENAS CLUB. A las cuatro.

Pelota Vasca

Campeonatos de Castilla. A las diez, en Jai Alai.

Partidos entre profesionales. A las cuatro, en Jai Alai.

Rugby

Derecho Contra Medicina. A las once y media, en la Ciudad Universitaria.

OTRO TERREMOTO EN LOS ANGELES

LOS ANGELES, 18.—A las doce y cincuenta y tres minutos de la tarde de hoy se ha registrado en esta capital una sacudida sísmica de regular intensidad.

No ha causado daños materiales.—Associated Press.

JUNTAS
y repuestos para automóviles.
CASA RODRIGUEZ PORTELA
GENOVA, 9

PARA TRAJES
A MEDIDA
Sastrería Salamanca
Actualmente pantalón de propaganda. FUENCARRAL, 6. T.° 10947

CALEFACCIONES AGUADO
SANITARIOS. ALONSO CANO, 35. Teléfono 34113. MADRID.

ALMORRANAS -- VARICES -- ULCERAS
Tratamiento curativo científico sin operación ni pomadas. No se cobra hasta estar curado. DOCTOR ILLANES. Hortaleza, 15 (antes 17). Teléfono 15970.

CASA BRIGIDA
PRESENTA SU COLECCION DE PRIMAVERA
en su nuevo domicilio: CARRERA SAN JERONIMO, 37.—Teléfono 93671.

ISAURA
Presentará, a partir del día 20 del actual, la colección de vestidos y abrigos para la temporada de primavera-verano.
TAMAYO, 6. TELEFONO 35389.

PURGANTE, del Dr. CAMPOY. Eficaz
LIMONADA IDEAL y no sabe a medicina. FARMACIAS.

TESORO DEL ESTOMAGO
DE CASTAÑO Y ALBA
TONICO DIGESTIVO.—Remedio eficacísimo para los desarreglos intestinales. Cincuenta años de éxito. Cura pronto las enfermedades del
ESTOMAGO E INTESTINOS
Venta en Farmacias: 5 pesetas caja de 24 dosis.

CASA SERNA
Grandes gangas en máquinas de escribir todas marcas. Máquinas fotográficas, "cines", pianos, gramófonos, escopetas :-: :-: :-: y artículos de viaje. :-: :-: :-:
Hortaleza, 7 moderno (rinconada). Tel. 10290
9 (antiguo)
SIN SUCURSALES

OKAL
CONTRA EL DOLOR TABLETA OKAL
GRIPE
¡JAMAS PERJUDICA!
Es el mejor remedio para calmar toda clase de dolores..., JAQUECA, gripe, enfriamientos, dolor de cabeza, muelas y oídos, reuma, etc. No ataca al corazón ni a los riñones. Es el medicamento de más confianza. La Tableta Okal produce efectos más rápidos y seguros que todos sus similares. Sobre de una tableta, 0,25 ptas.; ídem de dos tabletas, 0,40 ptas. Laboratorio Alemán. Alonso Heredia, 24, Madrid.

Restaure el brillo reluciente a la superficie
Haga que su piano, muebles, pisos y decorado interior reflejen la hermosura de su hogar restaurándoles el brillo reluciente de cuando eran nuevos.
Cuando vaya a desempolvar eche unas cuantas gotas de "Liquid Veneer" en el paño y páselo sobre la superficie en la forma acostumbrada. Entonces note los resultados inmediatos.
LIQUID VENEER
(Pronúnciese Licuid Vinir)
Además de ser mucho más que una mera preparación para pulir "Liquid Veneer" no solamente remueve el polvo, sucio y las manchas a pianos, muebles y decorado interior sino que les da un brillo hermosísimo. Use "Liquid Veneer" a diario y se evitará la necesidad de tener que barnizar sus muebles porque "Liquid Veneer" conserva el acabado original indefinidamente.
Los resultados son sorprendentes cuando se usa sobre cualquier clase de superficie barnizada o esmaltada.
Venta en droguerías. Representantes exclusivos: HIJOS DE ALEXIADES. Rosalía de Castro, 13. MADRID.

El nuevo rico

Es la noticia sensacional del día. Cada uno puede hacer con ella lo que crea conveniente: tomarla como buena, ponerla en duda o rechazarla por inverosímil. Pero la noticia existe, y fué traída y llevada ayer tarde por tertulias, reuniones y cafés. Es ésta: en Madrid hay un nuevo rico. Nadie le conoce, nadie sabe quién es. Se tiene alguna vaga referencia de cómo es y, aun en esto, los que dicen haberle visto, discrepan al reseñar su porte y señas personales.

La taquillera de un teatro, en otro tiempo concurridísimo, anunció su aparición hace unos días, con la misma alegría con que un astrónomo da cuenta del descubrimiento de un cometa. Como todas las noches, la muchacha, por hacer algo, alternaba la lectura de una novela con la confección de un chaleco de punto. De improviso, se acercó a la taquilla y pidió tres butacas. Emocionada, le dió lo que pedía y cobró. Tuvo serenidad de ánimo para permanecer en la taquilla un cuarto de hora más. Por fin, cerró la taquilla y fué corriendo a ver al gerente para contarle lo ocurrido.

Cuando el gerente, justamente alarmado, salió al patio de butacas, un acomodador se acercó a él para decirle:

—No se moleste usted. Han estado un momento nada más. Una de las señoras, al ver la cara que puso el primer actor cuando se dió cuenta de que los espectadores que acababan de entrar eran nuevos en este coliseo y, por lo tanto, debían de haber pagado su entrada, se asustó y se fueron los tres precipitadamente.

El nuevo rico fué visto después en unos almacenes céntricos, donde compró un par de botines amarillos. Las últimas noticias aseguran que encargó un traje a la medida y pagó en el acto "la mitad de su importe".

Se hacen activas pesquisas para dar con el paredero del extraordinario sujeto, pues se tiene la impresión de que se trata de un falsificador de billetes. Desde luego, esta es la única explicación lógica de la aparición del fenómeno.

Muerte de una señorita

Ayer, próximamente a las diez de la mañana, se oyó una detonación en los pabellones que en el cuartel del regimiento de Infantería número 1 ocupa el teniente coronel señor Mangada. Al ruido del disparo acudieron los familiares y servidumbres del teniente coronel, que hallaron herida a la hija de dicho jefe, señorita Marina Mangada Sanz, de veinticuatro años de edad.

Inmediatamente se procedió a trasladarla al Hospital General, donde los facultativos le apreciaron una herida de arma de fuego en el lado izquierdo del pecho, que interesaba el pulmón, y que fué calificada de pronóstico grave. La señorita Mangada quedó hospitalizada en el benéfico establecimiento, donde a las nueve de la noche falleció la desventurada joven.

Mortal accidente del trabajo

En su domicilio, Pacífico, 36, falleció el obrero militar Eugenio Ubeda Sánchez, de cuarenta y seis años, que a última hora de la tarde de ayer y cuando se hallaba en los talleres del cuartel de Intendencia, al introducir un madero en una máquina de aserrar rebotó aquél y le dió un fuerte golpe en la ingle. Fué trasladado a la Casa de Socorro y más tarde a su domicilio, donde ha dejado de existir.

* * *

En la Casa de Socorro del distrito del Congreso fué asistido de lesiones de pronóstico reservado, que se produjo en accidente de trabajo en un garage de la calle de Alarcón, Ricardo Fernández González, de veintiséis años, domiciliado en la calle de Atocha, número 139.

Al efectuar sus compras, haga referencia a los anuncios leídos en EL DEBATE

Año VI Núm. 12

Charlas del tiempo

LA METEOROLOGIA EN LA ESCUELA

La escuela, cualquiera que sea, pero muy en particular la rural, debía conceder alguna importancia al estudio "práctico" de la Meteorología. Debía todo maestro tener montada su estación elemental, para aleccionar a chicos y a grandes en el manejo de los aparatos rudimentarios de observación de los fenómenos naturales.

Hay muchos en España que lo realizan ya. Pasarán de 500. Pero este número es exiguo comparado con el de 9.000, aproximadamente, de Municipios existentes en nuestra Patria.

Dos ventajas grandes se derivarían de la instalación y funcionamiento de esas estaciones: una, la de que se difundiese la cultura; otra, la de llegar a un conocimiento detallado de nuestra climatología, que es complicadísima, como un mosaico de menudas piedrecitas multicolores, por lo quebrado del terreno que habitamos.

No hay duda de que conviene difundir la cultura y que no debe repetirse lo que acontece a menudo con los aparatos medidores de lluvia—pluviómetros—que se montan en medio del campo, los cuales muchas veces sirven de blanco de pedreas o disparos, bien por juego bruto, bien por creer que traen el maleficio de la sequía. Hace pocos años corrió por la Prensa un caso de esto último, acaecido en un pueblo de Aragón. Suceden con frecuencia otros, que no trascienden al público, pero que son sabidos y lamentados por los que, con muchas fatigas, han instalado esos aparatos y ven destrozado, por una mano cerril, el instrumento que iba a proporcionar datos de utilidad práctica para todos, al servir de base de determinación del agua disponible en una cuenca de un río, que, regulado, riega y fecunda miles de hectáreas de terreno y crea riqueza y bienestar abundante.

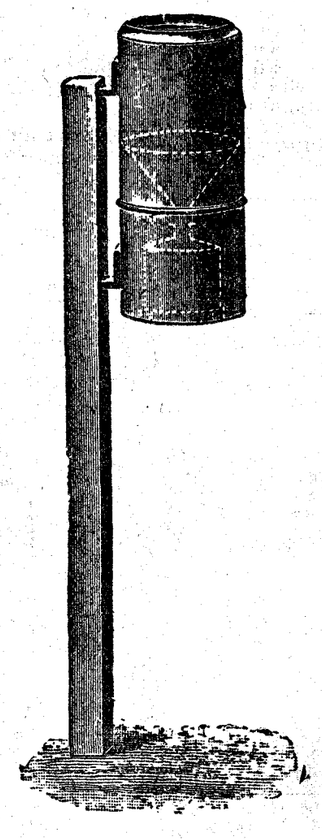

FIGURA 1

Este aparato, adoptado oficialmente en España para medir la lluvia, reúne a la máxima sencillez la mayor perfección posible

La ventaja de llegar al conocimiento detallado del clima de España también sería grande. En las islas Británicas, una red de cinco mil estaciones pluviométricas, cuidadosamente repartidas y servidas, han permitido llegar a un conocimiento menudísimo de la lluvia en ellas. Si con tanto esmero miden la lluvia donde es superabundante, ¡qué no debíamos hacer aquí, en que cada gota es un tesoro, pues la recibimos escasísima! Tenemos sol, pero no tenemos agua; Inglaterra tiene agua, pero no tiene sol. Ellos miden ambos elementos con exquisito cuidado; nosotros, en cuanto, en cuanto, nos preocupamos de echar cuentas de nuestro caudal en lluvias, que nos es tan imprescindible.

Las gentes de la ciudad querrían que no lloviese nunca; las del campo apetecen que caiga agua del cielo a sus tiempos. De ello oyen hablar machaconamente los niños en sus casas, si son hijos de labradores. Sería, por lo tanto, muy fácil interesarles en la medición sistemática de la lluvia, con lo que el simple conocimiento empírico del fenómeno se convirtiese en científico.

La observación de la lluvia es la más elemental de todas las investigaciones. Un simple vaso cilíndrico—¡quién no dispone de un vaso!—, colocado al aire libre durante un aguacero, permite medir la altura de la lluvia caída, sin más que introducir una regla graduada hasta que el cero coincida con el fondo del recipiente. Claro es que un simple vaso no es pluviómetro perfecto, sino que hay que construirlo con otros perfeccionamientos nada

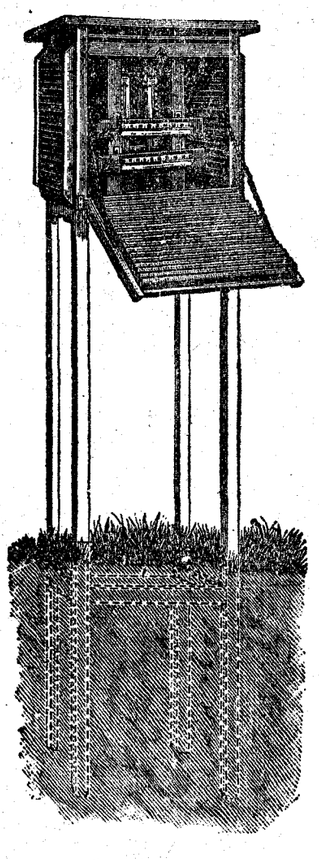

FIGURA 2

Dentro de esta garita deben estar colocados los termómetros para que marquen la temperatura del aire exterior que entra en ella

complicados, pero sí convenientísimos, para que sirva a su fin. El que se usa en España fué ideado por un alemán, el doctor Hellmann—entusiasta de nuestra Patria, por cierto, en la que vivió algún tiempo en su juventud—. Es, ni más ni menos, un tubo de cinc, terminado por arriba en un anillo de latón de borde casi cortante, para que limite bien el cilindro de lluvia. En su interior lleva un depósito, donde se recoge el agua, de menos diámetro que el tubo, con el fin de que quede una capa de aire entre ambos, que sirve de aislador del calor externo e impide la evaporación de la lluvia ya recogida. Cada día, por la mañana, a las ocho, se vacía ese depósito y se mide el agua en él almacenada con un vaso graduado. La operación la puede realizar un niño. El coste del aparato no pasa casi de 25 pesetas. La constancia en repetirla todos los días, ¡ah!, ésta vale... millones, pero bien merecidos.

La observación de temperaturas exige un gasto un poco más elevado que la de la lluvia. Un termómetro de Six-Bellani, de esos que marcan la máxima y la mínima temperatura, ya dan una primera aproximación, pero la instalación que se les suele dar es verdaderamente catastrófica. Colgados de una pared expuestos al sol, por fuera de una ventana, etc., todo en las mejores condiciones para que la pared, los rayos solares, los cristales, etc., ejerzan más influjo sobre la temperatura del termómetro que el mismo aire que era el que única y exclusivamente debía actuar sobre el aparato para comunicarle la temperatura que tiene, la del ambiente, la que nos interesa conocer. Es, pues, necesario instalar el termómetro, o los termómetros, si son dos, dentro de una garita, sin tocar las paredes de ésta, las cuales han de ser de forma de persiana y tales, que permitan al aire exterior circular por el interior, ponerse en contacto con el aparato, para que llegue a marcar la misma temperatura que tiene ese aire venido de fuera, que sale luego, para ser reemplazado por una nueva masa del mismo. El termómetro y la garita tienen ya más precio que el indicado antes para el pluviómetro, pero tampoco es asustante.

Si medir la lluvia y la temperatura es de interés popular, quizá lo es más para el vulgo el tiempo probable venidero, que, por anunciarse mediante las estaciones radiodifusoras, y algo más tardíamente por la Prensa, es conocido hoy día a las pocas horas de redactarse el parte correspondiente en los Servicios Meteorológicos. Los cuales partes dan siempre un pronóstico extendido a grandes regiones, no limitado a estrechas comarcas, y han de adolecer, por lo tanto, de cierta vaguedad, que se presta a ser calificados, un tanto maliciosamente, de sibilinos. Claro es que, en el actual estado científico—y quizá en muchísimos años todavía—, no se puede pronosticar el tiempo con seguridad absoluta; pero sí es ya posible dar un aviso de la marcha de las grandes borrascas que afectan a naciones enteras. Una vez conocida esa marcha general, la aplicación y determinación a cada caso concreto en particular, a cada lugar, es ya cuestión de un estudio local que no pueden, por imposibilidad absoluta y manifiesta, realizar los Servicios Meteorológicos nacionales. Ha de quedar esto a la interpretación de cada estación. Llegar, pues, a que cada una de ellas tuviese ya formado un criterio, siquiera experimental, del influjo que las diferentes situaciones atmosféricas generales ejercen en las localidades o regiones naturales pequeñas, sería el ideal. A él se llegará con el tiempo; pero para alcanzarlo hay que empezar a caminar, estudiando lo mejor posible cada observador aislado el efecto que la situación anunciada para toda la nación va ejerciendo sobre el cachito de cielo que él divisa. Para ello es necesario que se oriente en el estudio de las nubes; que distinga las superiores—que anuncian el tiempo con anticipación—de las inferiores. Que observe el maestro y haga observar a los alumnos cuáles son las clases de nubes y los vientos que producen lluvia. Todo esto no cuesta dinero. Sólo la paciencia de anotar durante algún tiempo estos fenómenos, para luego deducir reglas prácticas.

En resumen, estimular en los discípulos el espíritu de observación. Convertir en metódica la simple contemplación de los hechos naturales, y, de entre todos, quizá ningunos hay más manifiestos, más hermosos o más terroríficos que los que se desarrollan en la atmósfera que nos envuelve.

* * *

La semana entrante es probable que comience con vientos variables, más del Norte que del Sur, y, por lo tanto, que no llueva y descienda algo la temperatura. Al finalizar la semana pudieran repetirse las lluvias.

METEOR

18 marzo 1933.

LA VIDA EN MADRID

Hoy se reanudan los conciertos de la Banda Municipal

Hoy se reanudarán en el Retiro los conciertos de la notable Banda Municipal, dirigida por el ilustre maestro Villa.

El concierto, que se celebrará a las once y media de la mañana, si el tiempo lo permite, se sujetará al siguiente programa: "Marcha de los enamorados" Ganne; "Cantos asturianos" (suite), Villa; 1, Andante. Allegro; 2, Andantino moderato; 3, Allegro; 4, Andante. Allegro. Allegro molto; "Stenka Razin" (poema sinfónico; primera vez), Glozunow; minueto de "Manon", Massenet; fantasía de "Luisa Fernanda" (primera vez), Moreno Torroba.

La pintura polaca

Sobre este tema dió ayer una Conferencia en el Centro de Estudios históricos, el señor don Marjan Paszkiewic. Expuso primeramente las condiciones para que el arte pueda llamarse nacional, vehículo privativo de expresión de una conciencia racial determinada. El primer problema se presenta en orden a las relaciones entre la forma y el fondo del arte, porque es lo cierto que la llamada pintura pura, a fuerza de prescindir de los valores temáticos, desemboca en el callejón sin salida de un inexpresivo esquematismo. La Pintura no se puede desligar de la realidad, puesto que sus materiales son la visión y la sensibilidad.

Cada raza reacciona de modo propio ante el color, la línea y la luz, de tal manera que se distinguen sus obras aunque traten temas universales. Claro es que los temas privativos dan más acentuado carácter nacional, pero corren el riesgo de convertirse en reflejos si nvalor artístico.

La pintura polaca se desarrolla especialmente cuando desaparece el Estado, absorbido por las naciones vecinas, ya que el arte es siempre la profesión más libre. El influjo patético del romanticismo se traduce en obras pictóricas de Historia, en las que destacan los pintores Malczewski, Rodakoski y Matejko, formándose una jerarquía de temas que produce la incompresión popular para otras formas del arte. Tras esta tendencia aparece otra naturalista, amante del folklore y del paisaje, predominantemente decorativa. La vida artística polaca se concentra en grupos como el «Sztuka» de Cracovia, el «Presens» de Wilno y otros de Varsovia, inspirados algunos en el impresionismo de Cézanne. Destacan en ellos los nombres de Chelinowski, Wyczolkowski y el maestro Panchievicz. Y es de notar que el renacimiento polaco, bajo los auspicios de la independencia, tiene un notable carácter de latinidad.

La bella conferencia, ilustrada con proyecciones, mereció los aplausos de la selecta concurrencia, en la que figuraban los ministros de Polonia y Checoslovaquia, señores Perlowski y Kybal, los consejeros de las legaciones de Polonia, Rumania y Checoslovaquia, señores Nieduszynski, Helfans y Formanek, el académico señor Moreno Carbonero, don Mariano Azcoiti y otras personalidades.

Curso sobre psicología del trabajo

Del 27 de marzo al 5 de abril, el profesor F. Giese, de la Escuela Técnica Superior de Stuttgart, desarrollará en el Instituto Psicotécnico de Madrid, un curso de nueve lecciones, en idioma francés, abarcando todos los aspectos de la psicología del trabajo.

Las lecciones empezarán a las siete y media de la tarde, e irán acompañadas de proyecciones y de presentación de cuadros y aparatos.

Los derechos de inscripción, para los no alumnos del Instituto, importan 25 pesetas.

El ambiente y la escuela

En los cursos del Instituto Psicotécnico, ha dado don Lorenzo Luzuriaga una conferencia acerca del ambiente y la escuela.

En el desarrollo del sér juvenil se ejercen dos tipos de influencias: la educativa y la del ambiente.

Se ha estudiado la intensidad de estas influencias y se ha visto que en la vida del niño, las espontáneas predominan sobre las conscientes, y llegan incluso a determinar su desarrollo espiritual.

En la vida del hombre la influencia escolar no representa más que el 2 ó el 3 por 100 de su existencia, por lo cual es necesario prolongar la educación y poner en relación el hogar con la escuela, mediante asociaciones de padres, visitadores, etc.

La asistencia social

En la Casa de los Gatos disertó don Mariano Barber sobre el tema "Orientaciones de la Beneficencia y de la Asistencia Social".

Expuso la necesidad de una legislación de asistencia pública, basada en la cooperación ciudadana y en la colaboración de las instuticiones de beneficencia particular con el fin de proporcionar la regeneración económica a los necesitados.

Consideró indispensable una ley de vagos, y refirió episodios que revelan el ingenio que se emplea para explotar la generosidad de las gentes.

El conferenciante fué muy aplaudido.

El reglamento del Ateneo va a ser reformado

La nueva Junta de gobierno del Ateneo ha lanzado un manifiesto dirigido a sus consocios, en el que dice que siendo su propósito vigorizar el organismo de esta entidad, estima necesario reformar el Reglamento para poner el Ateneo a tono con el momento presente y restablecer su prestigio, elevando su actuación política para que de nuevo sea creadora y orientadora de hombres, partidos y conductas.

Para realizar este programa es para lo que la nueva Junta precisa de la reforma del Reglamento, y espera que con la cooperación de los socios, se podrá renovarlo, limpiándolo de arcaísmos y acomodándolo a los tiempos actuales.

Enseñanzas de un viaje a Oriente

El jueves, 23 del actual, se inaugurará un Cursillo público especial de primavera, en el aula tercera del Centro de Estudios Históricos (calle del Duque de Medinaceli, 4, Palacio del Hielo), que proseguirá en los jueves sucesivos, a las siete en punto de la tarde.

Serán conferencias dialogadas, mediante la colaboración de los profesores y colaboradores de las Secciones de Arte y Arqueología del Centro, expuestas y dirigidas por don Elías Tormo.

El tema particular de la primera conferencia será: "Jerusalén; llegada, puertas, murallas y callejeo, con muchas proyecciones.

La inscripción, gratuita, en el mismo local.

Turistas checoslovacos

Ha llegado a Madrid una expedición turística checoslovaca, de regreso de un largo viaje por Africa del Norte, emprendido hace más de un mes y en el que han atravesado Italia, Trípoli, Túnez, Argelia y Marruecos. El viaje ha sido efectuado en unos minúsculos automóviles, de dos plazas. Hasta ahora los automovilistas han recorrido unos 10.000 kilómetros, a pesar de las dificultades del camino en Trípoli y Túnez.

Los intrépidos turistas, entre los que hay una señora, han expresado su gran satisfacción por las magníficas carreteras de España y por la cortesía general con que han sido siempre tratados.

Homenaje a dos médicos del Instituto Rubio

En un céntrico hotel se celebró anoche un banquete en honor de los doctores Barrio de Medina y Valls Marina, ofrecido por sus compañeros los médicos del Instituto Rubio. Asistieron unos 300 comensales, entre los que figuraban muchas señoras y señoritas médicas y enfermeras del citado Instituto. Ocuparon la presidencia del acto, en unión de los dos festejados, los señores Bugeda, director de Propiedades; y los jefes de consulta del Instituto Rubio, señores Bonilla, Verdes Montenegro, Yagüe, Botín, Bardají, Soler, Triviño, Bertrán, Conde de San Diego, Leoz, Landete y Miravel. Se leyeron numerosas adhesiones de entidades y sociedades médicas y de los doctores Sloker, Pulido, Pittaluga, Mesonero Romanos, Piga y otros. También se leyó una poesía de doña Constancia de Mora, que fué muy aplaudida. El señor Valls Marina dió las gracias en nombre de su compañero y en el suyo propio. Aunque se anunció que no había brindis ni discursos, los asistentes pidieron que hablara el doctor Bardají, que tuvo frases de elogio para las figuras de los compañeros festejados y dedicó un recuerdo a la figura de Ramón y Cajal.

Boletín meteorológico

Estado general.—La borrasca que ayer señalábamos en Irlanda tiene ya su centro sobre Dinamarca, pero otra zona de bajas presiones de la misma extensión está al Oeste de las Islas Británicas. Por toda la zona central de Europa el tiempo es de lluvias y vientos moderados del Oeste. Las altas presiones están debilitadas entre Azores y Canarias.

Por España continúa el régimen de lluvias por la mitad Norte, con alguna mayor intensidad por Galicia. Siguen los vientos del Oeste y la nubosidad es menor por Levante y Andalucía.

Lluvias recogidas hasta las seis de la tarde de ayer.—En Pontevedra, 20 milímetros; Santiago, 15; Orense, 9; León, 8; Coruña y Baeza, 7; Córdoba, 6; Algeciras, 5; Cuenca y Pamplona, 3; Gijón y Jaén, 2; Avila, Soria, Granada y Tarifa, 1; San Fernando, 0,6; Salamanca y Santa Cruz de Tenerife, 0,1; San Sebastián, Valladolid, Madrid, Guadalajara, Ciudad Real, Cáceres, Gerona y Alicante, inapreciable.

Para hoy

Unión de Trabajadores Ciegos.—10,30 mañana. Mitin en el Teatro Victoria.

Mitin de vecinos de las Ventas.—11 m., en Stambul.

Para mañana

Ateneo de Practicantes (Rosalía de Castro, 36).—10 n. Mitin pro clase.

Casa de Cuenca (Espoz y Mina, 17.—7 t., don José María Alvarez Martínez del Peral: "Obras y recuerdos conquenses en la villa de Madrid".

Círculo de Bellas Artes (Alcalá, 46).—6 tarde. Inauguración de las exposiciones de los pintores señores Almagro y Tarazona.

Cursillo de Cultura Religiosa (Catedral, Colegiata, 15).—7 t. Don Gregorio Sancho Pradilla, Sagrada Escritura; 7,45, don Timoteo Rojo, Teología dogmática.

Económica de Amigos del País (plaza de la Villa, 2).—7 t., don José Ayats: "Lo que es y qué se propone la Confederación gremial española".

Facultad de Filosofía y Letras (Ciudad Universitaria). — 12 m. Profesor Adolf Schulten: "Ora marítima de Avieno".

Homenaje al doctor Pittaluga.—12 mañana. Vino de honor en el Palace.

Hospital de la Cruz Roja (Avenida Pablo Iglesias).—9 m. Doctor Serrada: "La historia clínica de los enfermos del aparato digestivo".

Instituto Psicotécnico (Embajadores 37).—7,30 t. Don V. Machimbarrena: "Selección y trabajo".

Instituto Francés (Marqués de la Ensenada, 10).—7 t., M. Guinard: "Incremento y decadencia de la Prensa francesa de 1792 a 1814".

Residencia de señoritas (Miguel Angel, 8).—7 t. Don Américo Castro: "Picarismo y vagabundeo".

Otras notas

Riancho.—Mañana, lunes 20, a las cuatro de la tarde, será inaugurada por el ministro de Instrucción pública esta Exposición en el Museo de Arte Moderno La Exposición, que ha sido organizada por el ministerio de Instrucción pública quedará abierta al público a las horas de costumbre hasta el 31 de marzo.

Peña Fleta. — 10 n. Homenaje de los alumnos de canto a su maestro don José Anglada, en Botoneras, 3. Esta entidad ruega a sus asociados acudan al teatro Calderón a firmar en el álbum que se entregará como homenaje al maestro Torroba, y hagan constar su cualidad de socios.

Para catarros y enfriamientos, "MANZANILLA ESPIGADORA". Bote, 2 pesetas. Botecito, 0,60. Farmacias y droguerías.

ROSITA CUTULI
tiene el honor de comunicar a su distinguida clientela la presentación de su selecta colección. Marqués Cubas, 1.

Luisa ALTA COSTURA
Avenida Conde Peñalver, 16
Teléfono 13825
Presento una magnífica colección de primavera y verano. Por ser tan numerosa la colección, sólo se pasa una vez de 11 a 1 ½ y 4 ½ a 7.
Al mismo tiempo podrán ver la nueva
SECCION DE SPORT
de una Casa extranjera de la que tengo la EXCLUSIVA.

SANATORIO DE LA FUENFRIA
CERCEDILLA (Madrid)
Médico director: Dr. Manuel Tapia
Médico consultor: Dr. Luis Sayé
Pensión completa incluida asistencia médica: de 28 a 40 pesetas
Oficinas en Madrid:
Alcalá Zamora, 44. Teléfono 16704

CARRAL Abrigos. Vestidos. Precios de propaganda. ATOCHA, 32.

HOTEL ASTURIAS
La mejor situación de Madrid
Habitaciones desde ocho pesetas Pensiones desde 18 pesetas

HOTEL INGLES
Echegaray, 12. MADRID
Habitaciones, desde 6 pesetas Pensión desde 18 Grill Room El mejor restaurant

BAZAR DE LA UNION
Mayor, 1. Puerta del Sol
COCHES PARA NIÑOS

Lo que dice la Prensa de Madrid

Los muertos de Casas Viejas "siguen y seguirán en pie". "Hay que dar una satisfacción al pueblo", dice **"La Libertad"**. Porque lo cierto es que el señor Azaña impugnó una serie de acusaciones que nadie había hecho y dejó sin contestar las que se le hicieron. "El último y más inculto lector de los periódicos lo percibía y lo contrastaba. Se explica, pues, el desdén de las gentes ante la algarabía de la Prensa conectada". Y "¿qué pensar de un voto de confianza preparado, redactado y votado por los grupos de la mayoría en sus conciliábulos privados antes siquiera de oír la acusación de las oposiciones y la propia defensa del presidente del Consejo?"

"A B C" precisa su posición. Ni ahora ni nunca ha pretendido debilitar, ni menoscabar, el prestigio del Poder. Pero los periódicos de las escandalosas campañas alrededor de los sucesos de San Carlos y hoy tan pudorosos en la defensa del orden involucran las cosas. En Casas Viejas hay que distinguir dos momentos: el de la represión propiamente dicha, a propósito del cual no ha dicho el **"A B C"** ni una palabra contra el Gobierno, y el de los fusilamientos posteriores, cuando ya nada tenía que hacer la fuerza pública, que debió ceder el terreno a los jueces. Y lo ocurrido en este último momento no puede menos de quebrantar al Gobierno gravemente.

Sobre la situación política, en conjunto, discurre **"El Liberal"**. No hay que ser "fatalistas". "Si el nuevo régimen se consolida, se habrá salvado el país". Si "el destino estrella contra el suelo a los hombres de la República, España se hundirá con ellos y quedará envuelta en el torbellino revolucionario que está agitando al mundo entero". Pero "no debe fiarse todo al destino". Y "gobernantes y gobernados" deben meditar sobre la responsabilidad que contraerían encendiendo una guerra civil. Vamos a las urnas. Ya "estamos constituídos" y no hay por qué apelar a la violencia. En cuanto a lo que dicen que se prepara, es de suponer que el Gobierno haya tomado sus medidas.

Y vamos con el fascismo. **"El Socialista"** le dedica dos editoriales. **"El Sol"**, uno. El primero entiende que con "los medios legales" solamente no bastará para impedir el desarrollo de aquél. "Bien estará usar de los medios legales; pero no resultará del todo mal tomar por la calle de en medio y liquidar, a la manera fascista con el fascismo". En cuanto a **"A B C"** está empleando de nuevo un tono sospechoso. Que ande con cuidado. "En dos ocasiones ha visto amenazada su propiedad y en las dos pudo sacarla indemne, por razones distintas. Pero introduzca en su tranquilidad un fermento de inquietud, lo bastante pequeño para conservar su tono de estos días y lo suficientemente activo para eludir el tercer peligro".

"El Sol" asegura que "según le informan" en los colegios religiosos están enseñando ya a los niños el saludo fascista y, coincidente con **"El Socialista"**, entiende que primero es extirpar la semilla por todos los medios lícitos de contrapropaganda. Después—o al mismo tiempo — podrá demostrarse el acierto de la conducta republicana". Hay que exterminar a los fascistas. "Contra la libertad no hay libertad."

* * *

Comenta **"La Nación"** las palabras de la nota socialista, aconsejando a sus afiliados que en cuanto vean ostentaciones de tipo fascista obren "inmediatamente, sin preguntar ni importarles nada". Se trata pura y simplemente —dice—de una "inducción a la revuelta y al crimen". "Y suponemos que, a estas horas, la autoridad se hallará actuando. Para la inhibición de la autoridad, frente a la magnitud de esos delitos, sólo hay dos justificaciones: primera, que exista una ley, en la que se declare la ilicitud de ciertas ideas; segunda, que se haya declarado en España el terror de una dictadura soviética". "Ninguno de los dos supuestos lo admitirán hoy, quienes son dueños de nuestros intereses, de nuestra libertad y de nuestros destinos..."

"La Epoca" se solidariza con el reciente editorial de **EL DEBATE**, sobre el fascismo. Entiende que la mayor torpeza que las derechas podrían cometer ahora sería la de dar un pretexto a una unión que desarmase a los radicales y produjera nuevas deportaciones, prisiones, suspensiones de propaganda oral y escrita, multas, jubilaciones, desmanes de la plebe... "¡y a gobernar unos cuantos meses más!"

"Mundo Obrero" grita estentóreo, como suele, contra el fascismo y llama fascistas, entre otras entidades a la C. E. D. A. y a Acción Popular. **"C. N. T."** aconseja a sus correligionarios que estén "atentos y vigilantes contra un fascismo en ciernes, fácil de aplastar, pero que puede llegar a ser poderoso con el tiempo ayudado por los financieros, por el clericalismo y aprovechándose del desencanto producido entre los campesinos por la traición socialista."

"Heraldo" habla de cierta entrevista mantenida con "un socialista significadísimo", donde, entre otras cosas, se dice que el señor Ossorio y Gallardo, si limase "algunas aristas de su ideología", podría ser el jefe de un Gobierno de derechas. El periódico, por su parte, llama a los republicanos a la concordia y se enfada por la subida del precio del pan, a propósito de la que publica una entrevista con el señor Regúlez, porque de estas cosas sabe mucho—dice—"aunque es concejal monárquico".

"Diario Universal" recuerda que el señor Azaña, en "un exceso de flamenquismo", advirtió a las minorías que abstenerse de votar significaba votar en contra. Se abstuvieron la mayoría de los diputados. Pero no hubo dimisión. **"El Siglo Futuro"** protesta del intento de asalto del local de la Juventud Tradicionalista por unos bárbaros. **"La Tierra"** sigue con el tema de Casas Viejas, publicando en primera plana una gran fotografía de la familia de "Seisdedos". **"Luz"** habla de la reforma de la Universidad que planea el señor De los Ríos. "Una reforma de este calibre no la hace quien quiere, sino quien quiere y quien puede..."

Los teléfonos de EL DEBATE son: 91090, 91092, 91093, 91094, 91095 y 91096

EL PRESUPUESTO DE LOS 80 MILLONES HABRA QUE REHACERLO

La Intervención pide que se especifiquen el contenido de cada concepto y el ritmo de las obras

Se ha adjudicado el concurso de proyecto para el Viaducto

Se dió cuenta a la Comisión de Fomento de un escrito de la Intervención, en el que se pide que se especifiquen los diversos conceptos globales del presupuesto de los 80 millones, indicando número y cantidad de obras. También requiere la Intervención que se fije el ritmo que a tales obras ha de efectuarse, de modo que se indique las que corresponden a cada año. Advierte al mismo tiempo que si el ritmo es muy apresurado se elevarán considerablemente los intereses, de modo que resultaría insuficiente la consignación señalada para imprevistos e intereses.

Estiman algunos concejales que realmente lo que se pide es un nuevo presupuesto, un presupuesto verdad, ya que el aprobado es una simple lista de obras.

La dimisión de Muiño

El alcalde manifestó ayer a los periodistas que había conversado con el señor Muiño, el cual insiste en su dimisión. El asunto será llevado a la sesión del viernes, para que el Concejo resuelva.

En el Patio de Cristales se comentaba ayer el desarrollo de la última sesión y las consecuencias que puede tener el hecho de que el Ayuntamiento se niegue a pagar unas obras realizadas ya; pero que el Ayuntamiento no ha ordenado.

Obras en la Casa de Campo

Se supo después que en la Comisión de Fomento se había tratado del caso de la Casa de Campo, donde se han proyectado e iniciado obras de valor muy superior a lo que el Ayuntamiento había previsto y acordado, como expresó hace tiempo en sesión el concejal señor Mariaga. Las obras suponen tres o cuatro millones de gasto. La Comisión decidió, por mayoría, aprobar las obras e ir habilitando los créditos necesarios; pero el asunto parece que originará amplio debate en el salón de sesiones.

El concurso para el Viaducto

El concurso de proyectos para la ampliación del Viaducto ha sido fallado. El primer premio se adjudica al señor Ferrero; el segundo, al señor Zuazo, y el tercero, al señor Gomendio.

La Comisión de Fomento estudió también lo que atañe al contratista de las obras.

Los accesos a la Plaza de Toros

El alcalde manifestó a los periodistas que se había enterado del propósito de los vecinos de las Ventas de celebrar un mitin de protesta porque no se realizan las obras de urbanización que requieren aquel sector, y de un modo especial las de accesos a la nueva Plaza de Toros. Dijo el señor Rico que tal actitud es injustificada. Obedece, sin duda, a desconocimiento del estado del asunto. Se halla tan adelantado municipalmente, dijo, que será llevado a la sesión del próximo viernes.

Rein Loring llegó ayer a Túnez

Había salido de Getafe a las seis y media de la mañana

El aviador Rein Loring, llegó ayer, hacia las cuatro de la tarde, según noticias recibidas por sus familiares

Había iniciado el viaje a las seis treinta y dos de la madrugada. Llegó al aerodromo de Getafe hacia las cinco, y aun en noche cerrada, acompañado de su hermano don Luis y de varios amigos, procedió, a las labores preliminares de sacar la avioneta, cargarla de gasolina, etc., Antes de las seis acudieron al aerodromo, el señor Buylla, director de Aeronáutica civil, en representación del Gobierno y varios amigos y pilotos en número de un centenar. Por la Asociación de Pilotos Civiles, que preside el señor Rein Loring, concurrieron el señor Ruiz Ferry y toda la Junta directiva.

Se despidió de todos los que se hallaban en el aerodromo y, después de abrazar a su hermano subió a la diminuta avioneta. Poco después se elevaba rápido. Dió una vuelta sobre el aerodromo despidiéndose de nuevo desde el aire, mientras todos le saludaban desde tierra, y se dirigió hacia Los Alcázares.

La etapa de hoy

La etapa que realizará hoy, Túnez-Bengasi (Tripolitania), es 70 kilómetros más larga que la primera. En línea recta el viaje es de 1.510 kilómetros, lo que supone de ocho a nueve horas de vuelo, poco menos de lo que permiten los depósitos de gasolina.

Si quiere mucho
DINERO
POR
Papeletas
DEL
Monte
Y TODA CLASE DE
ALHAJAS
LA CASA CENTRAL
es la UNICA que PAGA el 100 por 100 más que las demás Casas
Postas, 7 y 9

El impuesto sobre el toque de campanas

OVIEDO, 18.—El Ayuntamiento de Langreo ha tomado el acuerdo de recurrir contra la decisión del delegado de Hacienda, en virtud del cual queda anulado el del Ayuntamiento, acerca del impuesto sobre los toques de campanas. Por esta razón siguen sin tocar éstas, desde el día 1 de enero último.

Robo de un automóvil

Jean Lamber, domiciliado en un hotel de la Gran Vía, denunció el robo de su automóvil 552-7.84, valorado en 3.000 pesetas.

MUNDO CATOLICO

Curso de conferencias del padre Bruno Ibeas

El padre Bruno Ibeas comenzará hoy, en la iglesia de San Manuel y San Benito, una serie de conferencias religiosas para hombres, que terminarán el próximo día 25. Se celebrarán, a las siete de la tarde, y su desarrollo se ajustará al siguiente programa:

1. "Dios: su existencia y atributos". ¿Es demostrable la existencia de Dios? Valor del método demostrativo. Principio y argumento general: lo más no puede surgir de lo menos. Las pruebas clásicas y su revaloración. La personalidad de Dios y las argucias de materialistas, panteístas y ateos. San Agustín y Dostoievski.
2. "El hombre y su fin". La antinomia del hombre y su resolución. El alma existe y es espiritual. Fenómenos físicos y fenómenos síquicos. Algunas objeciones materialistas resueltas. ¿Es la muerte un sueño eterno? Las funciones síquicas superiores, pensamiento y amor, y la supervivencia del alma.
3. "Intercambio de Dios con el alma o el hombre". El fenómeno religioso. ¿Es necesaria la religión? Los postulados religiosos del alma humana. La religión natural y las positivas. Trascendencia del catolicismo y la religión revelada.
4. "La Providencia y el problema del mal". Desentonaciones y armonías en el cuadro del universo. Significación del mal físico en la naturaleza y en el hombre. ¿Por qué el dolor? El mal moral y la santidad divina.
5. "El profeta de la revelación nueva". La cuestión preliminar: ¿existió Jesucristo? Ficciones ideológicas y rotundidades históricas y racionales. El procedimiento mitificador de los filosofastros y la contestación del buen sentido. El problema de dondo: ¿es Jesucristo Dios? La autoafirmación del Enviado. Refrendos positivos de ella: personalidad, doctrina, milagros, influjo en la Historia.
6. "La institución histórica de Jesucristo: la Iglesia". ¿Qué es la Iglesia? Su institución y naturaleza. Cómo la unidad, la universalidad y la santidad la competen. "Fuera de la Iglesia no hay salvación": interpretación del principio. Ojeada histórica. Lo que dicen Macaulay y otros pensadores.
7. "La acción de la Iglesia". La Iglesia y la cultura. La Iglesia y la moral. La Iglesia y la sociedad. La Iglesia y la economía. La Iglesia y la vida. Mirando a lo porvenir.

Fiesta de la Juventud Obrera Católica Valenciana

VALENCIA, 18.—La Juventud Obrera Católica celebrará mañana, con motivo de la fiesta de San José, Patrón de los obreros católicos, la bendición solemne de su bandera y un acto de afirmación, que tendrá lugar en el teatro de su Casa Social. En éste tomarán parte los señores Moreno Hortajada, Zacarés Chisbert, Campos Gorriz y el diputado don Antonio Pildain, el cual pronunciará también una plática en el acto de la bendición de la bandera, que será apadrinada por la señorita María de la Concepción Vallier Trenor y don Enrique Vallbona Martí.

Los Sindicatos Católicos de Avila

AVILA, 18.—Con motivo de la fiesta de San José, los Sindicatos Católicos Obreros celebraron una velada en el Teatro Principal, con enorme concurrencia de público. Todos los actores fueron muy ovacionados. La señorita Rebollo, del Sindicato de Sirvientas, recitó la poesía "A María, por España", en medio de grandes aplausos.

Triduo al Cristo de la Buena Muerte

CADIZ, 18.—En el triduo del Cristo de la Buena Muerte, el benedictino padre Alcocer ha pronunciado grandiosos sermones que han sido escuchados por millares de almas. Esta noche el citado religioso, en el local de la Federación de Estudiantes Católicos, dió una conferencia y otra en el Colegio de San Felipe Neri.

Curso de conferencias del padre Peiró

SEVILLA, 18.—Esta tarde ha terminado el cursillo de conferencias que sobre Acción Católica ha dado el padre Peiró, de la Compañía de Jesús, en la Sociedad Económica de Amigos del País. El cursillo constó de cuatro conferencias. La primera, que se dió el miércoles, día 17, fué presidida por el Cardenal de Sevilla, doctor Ilundain.

El padre Peiró se ocupó de los motivos de la Acción Católica. Estudió su antigüedad en la Iglesia y su carácter, que aparece expuesto en los últimos documentos pontificios.

En su segunda conferencia explicó los conceptos de Acción Católica, el apoyo que deben prestarle los seglares, así como la obligación de los católicos de unirse a este apostolado.

En la tercera, se ocupó de los deberes de los párrocos con respecto a la Acción Católica, poniendo como ejemplo la actuación brillante de la parroquia del Puente de Vallecas, de Madrid.

En la cuarta y última, que también fué presidida por el Cardenal Ilundain, se ocupó de las doctrinas de los Pontífices, que han recomendado se aparte toda acción católica de las ingerencias de la política. El orador fué muy aplaudido en todas las conferencias.

Al final de la de hoy el Cardenal Ilundain dirigió la palabra a los reunidos. Dedicó elogios al padre Peiró y recomendó la actuación de los seglares en las obras de Acción Católica. Expuso también la necesidad de que los católicos contribuyan con sus fuerzas a remediar la actual situación de la Iglesia. Finalmente, bendijo a todos los presentes.

Reapertura en Pravia de escuelas parroquiales

Habían sido clausuradas por una denuncia, que resultó falsa

OVIEDO, 18.—En Pravia se han vuelto a abrir las escuelas parroquiales, que sufrieron una temporada de clausura, fundada en una denuncia formulada y que se ha comprobado que era falsa. Las escuelas parroquiales están atendidas por damas catequistas.

SUELOS
Para lustrarlos hay muchos preparados, pero ninguno como
"EL RELAMPAGO"
por su fácil empleo y su permanente brillo. Cuarenta años de fama mundial. Nos encargamos del lustrado y acuchillado de pisos. Droguería MORENO. Mayor, 35. Teléfono 11646

Las obras del Pilar

ZARAGOZA, 18.—La suscripción para las obras del Pilar asciende a pesetas 4.436.535.

Raquel Meller en un momento de su maravillosa interpretación de "Violetas imperiales", el éxito del año, en el aristocrático Cine del Callao

Un momento del "film" "Los diablos de las cumbres", que mañana se estrena en el Cine de la Prensa
(Foto A. F. A.)

Una escena de "La paloma", "film" interpretado por Dolores del Río, que mañana se estrena en el Cine Avenida

Una interesante escena de la película "Madrid se divorcia", producción española, que pronto se proyectará en Madrid
(Foto Sonoro-Film.)

Un retrato a lápiz de Marlene, la indiscutible, que mañana, en sesión de gala, aparecerá en Astoria en la película "La venus rubia"

Paul Muni, intérprete del emocionante "film" "Soy un fugitivo", que próximamente se proyectará en Madrid

"Alma libre", bellísima película interpretada por Norma Shearer y Clark Gable, que pronto admiraremos en Madrid
(Foto M. G. M.)

cine

LIONEL BARRYMORE

Su biografía

Lo mismo que sus hermanos John y Ethel, Lionel Barrymore nació destinado a ser actor teatral de nota. Cuando sólo era un muchacho joven, y se dedicaba al estudio del arte dramático en París, Lionel sentía gran vocación por el piano y la pintura, y sus amigos creían que con constancia podría haber llegado a ser pianista o pintor de nota, pero sus familiares le convencieron de que no abandonase el teatro.

Son innumerables los éxitos que Lionel obtuvo en el teatro neoyorquino. En 1909, en medio de la fama que se había conquistado e nlas tablas, el productor D. S. Griffith logró interesarle en el "cine". Su primer película la hizo al lado de Mary Pickford, y le gustó tanto, que por un tiempo no sabía decidirse, si dedicarse exclusivamente al "cine" o al teatro. Poco después, el "cine" conquistó, por fin, a Lionel y desde 1910 en adelante, no volvió a aparecer en el teatro.

Todavía se recuerdan muchas de las películas mudas en que Lionel se destacó. Pero su gran ambición fué dirigir; ya no sentía el interés de antes en aparecer en la pantalla, y con su habitual diplomacia, supo convencer a los dirigentes de la Metro que le nombraran director. En su nueva especialidad tuvo tanta aceptación, que nadie se imaginaba que volvería a vérsele en la pantalla.

Pero llegó el "film" sonoro, y comenzó a revolucionar todo en los estudios. La voz de Lionel grababa a la perfección, pero él no aceptaba por nada del mundo retornar a la pantalla. Quería que le dejaran en su puesto de director. Triunfó su capricho pero un buen día en que se estaba buscando al artista adecuado para el papel del padre de Norma Shearer en "Alma libre", se le pidió que lo aceptara, porque a entender de Clarence Brown, realizador de la película, no había nadie en Hollywood más capaz que Lionel para interpretarlo.

La tarea de convencerle no fué fácil. Pero, al fin de cuentas, y con la condición expresa de que él tendría la libertad de decidir en ocasiones futuras si sería actor o director, Lionel aceptó el papel de Stephen Ashe, padre de Norma Shearer en "Alma Libre". Y lo hizo tan bien, que mereció por su trabajo el primer premio de la Academia de Arte Cinematográfico.

¿Vendrá Raquel Meller a Madrid?

Se dice que la admirable artista española Raquel Meller proyectaba presenciar el estreno de su película "Violetas imperiales" en Madrid, y que el haberse anticipado la presentación de este "film" privó a Raquel de realizar su deseo.

Se añade que Raquel Meller no ha desistido de ver su creación en una pantalla madrileña, y que es muy posible que en la próxima semana se presente al público del Callao para agradecer el éxito extraordinario que ha alcanzado el "film" en que ha puesto todo su entusiasmo y todo su arte.

Sobra decir cuánto celebraríamos que se confirmasen estos rumores y cuánto aplaudiríamos el simpático rasgo de Raquel.

"LA PALOMA"

Dolores, una atractiva bailarina de un café rechaza las insinuaciones de don José, vanidoso y acaudalado político mejicano.

Mike, el propietario del café, quiere agradar a don José y, de acuerdo con él, piensa en asesinar al novio de Dolores, Johny Powell, pero éste se retira a tiempo y mata al pistolero de Mike.

Don José emplea su influencia y Johny es detenido por asesino. Promete salvarle a condición de que Dolores se le entregue. Ella se dispone a aceptar el sacrificio, pero Johny logra escapar, encontrándose frente a frente con don José. Este exige su muerte, pero Dolores, halagando su vanidad, hace que se sienta magnánimo y permite a los amantes escapar en libertad.

"El hijo del destino"

Bellísima leyenda india, con la gratitud como finalidad, nos trae todo el exotismo encantador de la misteriosa India, de gran dinamismo la acción, es conmovedora, sugestiva y está enriquecida con valores documentales de sus selvas, como la furia de un elefante herido y vengador, plena de verismo. La figura del fanático y venerable sacerdote con sus proverbios santos es algo inolvidable. Ramón Novarro, Conrad Nagel y la encantadora Magda Evans, son los protagonistas. En resumen, una documental Super-producción Metro Goldwyn Mayer, que desde el lunes exhibirá BARCELO.

"Una canción, un beso, una mujer"

Desde el lunes se proyectará en el "cine" San Miguel "Una canción, un beso, una mujer", película que sin disputa es uno de los mayores éxitos de la temporada.

Recientes están los elogios con que justamente hemos comentado esta deliciosa opereta de von Bolbary, una de las cintas que pocos se conforman con ver una vez.

Alegre, bella y emotiva, "Una canción, un beso, una mujer" es la opereta ideal, un modelo perfecto del género, de un género de los más preferidos por el público.

Su música está ya popularizada y pronto será nuestra pesadilla. Robert Stolz, el compositor especializado en partituras de operetas cinematográficas, ha tenido esta vez uno de sus mayores aciertos.

En cuanto a la interpretación, recordemos que este "film" es la obra definitiva de Marta Eggerth, la encantadora actriz alemana, revelación máxima de la temporada actual.

"Una canción, un beso, una mujer" renovará seguramente en San Miguel el éxito que obtuvo en su prolongada presentación en el Callao.

ASTORIA
(TELEFONO 12880)
MAÑANA LUNES, noche, en fiesta de gala, presentación de
MARLENE DIETRICH
en "LA VENUS RUBIA"
con
HERBERT MARSHALL — CARY GRANT
Director JOSEF VON STERNBERG
LA OBRA MAS DISCUTIDA, JUSTAMENTE POR SER LA MAS INDISCUTIBLE
UN "FILM" PARAMOUNT
Se despachan localidades sin recargo
Hoy y mañana tarde, últimas exhibiciones de
UNA HERMANITA DELICIOSA

Palacio de la Música
PROXIMO ESTRENO
Alma libre
Metro Goldwyn Mayer
Norma Shearer, Clark Gable y Lionel Barrymore

ULTIMOS DIAS DE
Olga Olga
nueva versión sonora

FIGARO
MAÑANA
SEGUNDA SEMANA
del mayor "film"
Hombres sin miedo
La epopeya del correo aéreo
Realizada por John Ford
"FILM" UNIVERSAL

Cine Avenida
DOLORES DEL RIO EN
LA PALOMA
con
Leo Carrillo y Norman Foster
SICE Radio
Mañana estreno

CALLAO
EXITO INDISCUTIBLE
VIOLETAS IMPERIALES
POR
RAQUEL MELLER
Que obtiene uno de sus mayores triunfos en su primera gran producción sonora, con diálogos y canciones en español, de los maestros
GUERRERO Y ROMERO

SAN MIGUEL
Lunes próximo, ESTRENO
Una canción un beso una mujer
Deliciosa opereta por MARTA EGGERTH y GUSTAV FROELICH
EXCLUSIVAS HUET

Mañana lunes 20
REAPARECE EN
BARCELO
Ramón Novarro
en una bellísima y emocionante leyenda de la misteriosa India
EL HIJO DEL DESTINO
Superproducción M. G. M.

14 de julio
el último gran "film" de
RENE CLAIR
OPERA
Gran éxito
SELECCIONES FILMOFONO

PROYECCIONES
MAÑANA LUNES
DIABLOS CELESTIALES
comedia de aviación
por SPENCER TRACY y WILLIAM BOYD

¡PRONTO!
Soy un fugitivo
POR
PAUL MUNI
La real y extraordinaria historia de un hombre, cuyas terribles experiencias revelan a un país la injusticia de la Justicia.

Para todo lo relacionado con la página de "cine" de EL DEBATE, dirigirse a
M. HERRERA ORIA
ALFONSO XI, 4

CINEMA BILBAO
Raúl Roulien, único superviviente de la "varonitis", entrará triunfante con Rosita Moreno en la segunda semana de
El útlimo varón sobre la tierra
ES UN "FILM" FOX

Madrid se divorcia
Un triunfo de la cinematografía española constituirá
MADRID SE DIVORCIA
SONORO FILM no ha escatimado esfuerzo alguno en esta superproducción nacional, que responde a todas las exigencias de la técnica moderna.
MADRID SE DIVORCIA
será la consagración de la producción nacional.
MADRID SE DIVORCIA
está dirigida por ALFONSO BENAVIDES, en la que figura como protagonista la gentil actriz ROSITA LACASA.
MADRID SE DIVORCIA
cuyo argumento y diálogo se debe al eximio poeta ENRIQUE LOPEZ ALARCON, está interpretada por LINARES RIVAS, JESUS TORDESILLAS, PILAR SOLER, EMMA VILLIERS y OCTAVIO ALVAR.
MADRID SE DIVORCIA
es la primera película hablada y sonora editada totalmente en estudios de Madrid, y será presentada en breve en uno de nuestros principales coliseos.

PRENSA
Mañana lunes ESTRENO
LOS DIABLOS DE LAS CUMBRES
Todos los deportes de nieve, carreras de "ski".
BOBFLEIGNS SKIKJORING
EXCLUSIVAS ERNESTO GONZALEZ

Fronton Jai-Alai
(ALFONSO XI. TELEFONO 16606)
A las 4 (extra), tres enormes partidos
Primero, a pala:
ARAQUISTAIN Y BEGOÑES CONTRA IZAGUIRRE Y ABASOLO
Segundo, a remonte:
SALSAMENDI E ITURAIN CONTRA OSTOLAZA Y ZABALETA
Tercero, a pala:
ZARRAGA Y QUINTANA II CONTRA CHIQUITO DE GALLARTA Y PEREA

La reforma universitaria

Crear el hombre de cultura, formar al profesional y preparar al investigador

Examen selectivo al entrar en la Universidad y supresión del examen fragmentario

Extensión universitaria con personalidades nacionales o extranjeras y no olvidar la tradición pasada

PREAMBULO DEL PROYECTO DE LEY LEIDO EN LAS CORTES

Del proyecto de ley sobre reforma universitaria leído en las Cortes por el ministro de Instrucción Pública, no ha sido facilitado a la Prensa más que el largo preámbulo.

Empieza éste por censurar la concepción burocrática y rígida que se adueña del Estado en el siglo XIX y el carácter que en consecuencia toman las Universidades que administran el saber universitario. Durante todo este siglo, y a pesar de los esfuerzos culturales de la juventud, al terminar la guerra de Cuba, la Universidad sigue "aprisionada administrativa y pedagógicamente". En los últimos años, el problema universitario español sufre la honda crisis de espíritu de la post guerra.

A juicio del ministro, la Universidad moderna tiene que acometer estos graves problemas: "a) Partiendo de una versión sintética de la cultura de nuestro tiempo, crear el tipo del "civis academicus", el universitario conocedor del organismo del saber de su época; b) Formar en términos científicos al profesional, y c) Preparar al investigador, al hombre capaz de realizar el empeño creador".

Para lo primero, importa subsanar la debilidad de nuestra segunda enseñanza. Por ello, además, "la entrada en la Universidad habrá de ser precedida de una prueba de competencia o seguida de un curso especial, según la formación que haya tenido el escolar durante el período que antecede a su ingreso en la misma. Mas esa prueba debe ser seriamente hecha, pues un problema de inusitada trascendencia plantea hoy en el mundo y en nuestra España el afán profesionalista universitario: el acceso de masas a las aulas".

Para reaccionar contra el exceso de escolares, hay además que adoptar el "numerus clausus" en todo laboratorio o clase de investigación.

Habla además el ministro de la necesidad de suprimir el examen fragmentario, en que lo de menos es la formación. Alude a la extensión universitaria, proponiendo la incorporación temporal a las tareas de la Universidad de personalidades nacionales o extranjeras, y afirma que hay que dar a aquélla también un alcance popular. En fin, añade que "la Universidad española y el universitario español deben, en intimidad con nuestra historia, buscar los valores de eternidad que haya en el suelo y subsuelo de nuestro pasado y presente, a fin de vitalizar y encender el horizonte".

Termina diciendo que han servido de punto de partida para el dictamen del Consejo de Cultura las conclusiones de una conferencia de catedráticos universitarios celebrada en junio de 1932.

Orquesta Filarmónica

El concierto número 641, celebrado ayer por la Orquesta Filarmónica, coincidió con el décimooctavo aniversario de su primer concierto. Con este motivo hubo el natural entusiasmo entre los profesores, que se exteriorizó con vivas y aplausos a la entidad, durante uno de los descansos. Quizá para festejar la fecha, los profesores y el director quisieron hacer algo memorable, y en efecto, la interpretación de la Sinfonía Patética de Tchaikowsky fué magnífica, como ponderación y ajuste, siendo premiada con entusiásticos aplausos por el auditorio.

La novedad del programa consistía en el estreno de "Ala y Lolly" (suite escita) de Prokofieff. Es, desde luego, una obra interesantísima, pero hay un manifiesto error en querer compararla con "La Consagración de la Primavera". Existe un abismo entre las dos obras, pues en el caso de aproximarse a alguien, Prokofieff se acerca más a Scriabin que a Strawinsky. La materia musical de la "suite escita" es de muy endeble calidad; hay allí mucho cartón, aunque esté muy bien adornado por la orquestación, verdaderamente admirable. Los dos elementos que sostienen la obra son el dinamismo y el ritmo. Estos elementos tienen su máxima eficacia en el segundo tiempo, titulado "El dios enemigo y la danza de los espíritus negros; es tan vibrante, tan rectilíneamente tonal y tan cuadrado de ritmo, que produjo gran efecto en el público y hubo que repetirlo. El tercer tiempo, "La noche", es el más endeble de todos y en donde se ve claramente la falta de material sonoro. El final, titulado "La marcha gloriosa de Lolly y el cortejo del Sol", comienza con ambiente difuso, pero hacia el fin, una pedal aguda se impone con tal fuerza, que consigue un gran efecto orquestal. La Filarmónica y su director Pérez Casas, rayaron a gran altura interpretando la nueva obra de Prokofieff.

Joaquín TURINA

GEA ONDAS CORTAS 3,50 PTAS.
Radiotelegrafía 3.ª ed., 25 ptas.
Pedidos al autor. Pi y Margall, 17. Madrid

- KUM
Libros de hojas cambiables
Producto nacional
El mejor libro de hojas cambiables
MADRID Alcalá, 4. Tel. 94-531 BARCELONA Balmes 16. Tel. 1578

NOTAS AGRICOLAS Y MERCADOS

La nueva ley de Arrendamientos rústicos

La revalorización de los productos de la tierra. Una Semana Agrícola en Córdoba. La producción de la patata. Manifestaciones del ministro de Agricultura

El ministro de Agricultura declaró a los periodistas que en el Consejo de ministros próximo quedará terminado el estudio del proyecto de ley de Arrendamientos de fincas rústicas. Inmediatamente de su aprobación en Consejo será leído en las Cortes. Es un proyecto de ley que resuelve uno de los aspectos más fundamentales de la Reforma agraria. Las innovaciones más notables que contiene son las que se refieren a la duración mínima y prórroga indefinida de los arrendamientos; a su transformación en censo redimible; a los derechos de tanteo y de retracto; a la regulación y tasa máxima de la renta; a la coordinación entre la renta y las bases de la contribución territorial; a la revisión de los contratos; a la regulación de las mejoras; a los desahucios; a los arrendamientos colectivos; a las aparcerías y a la jurisdicción en materia de arrendamientos. La aprobación de esta ley constituirá una de las grandes obras de la República. Tan pronto el Consejo haya aprobado la de Arrendamientos, serán sometidos a su examen, en Consejos sucesivos, estas otras tres: la de rescate y ordenación de los bienes comunales, la de constitución del Banco Nacional Agrario y la de redención de foros. Con las tres aprobadas, la Reforma agraria cumplirá las finalidades que se le han impuesto.

Llevaré también a deliberación y resolución del Gobierno—dijo el ministro—la propuesta de disolución de la Junta Consultiva de Aranceles y Valoraciones y la creación de Comisiones Arancelarias que constituyan en conjunto, un organismo de eficiencia superior a la que tiene el que actualmente funciona. Con esta modificación del organismo se propondrá la ley reguladora de la nueva política arancelaria. Ella determinó en estos días toda la actividad del Consejo Ordenador de la Economía Nacional. Con ello, a su vez, se iniciará plenamente la gran obra que dentro de la economía nacional ha de cumplir la República, y a la que yo me comprometí al hacer el Consejo Ordenador de la Economía Nacional.

Una Semana Agrícola

Como los problemas de la tierra no quedan circunscritos a la aplicación de la Reforma agraria, sino que han de afectar también, y en grado principal, a la defensa de los productos de la tierra, logrando para ellos mercados y precios reproductivos, con objeto de oír a cuantos sin pasiones, sin prejuicios parciales se sientan afectados por estos problemas, o sobre ellos puedan, no hacer maniobras partidistas, sino pronunciar palabras claras y señalar orientaciones limpias y eficaces, el Ministerio de Agricultura organiza para el mes de abril una semana agrícola, que se celebrará en Córdoba. A todas sus sesiones asistiré yo, pronunciando el discurso de apertura y el de clausura. Me acompañarán el subsecretario y los directores generales de Agricultura, de Montes, de Ganadería, de Comercio, de Reforma agraria, de la Oficina del Aceite, y el secretario general del Instituto del Fomento del Cultivo Algodonero. Serán requeridos para intervenir el Consejo de Industria, el Consejo Superior de Cámaras, las Cámaras Agrícolas, las Secciones agronómicas, las Granjas, las Secciones Forestales y representaciones de la clase obrera y de la clase patronal.

Los temas a discutir, serán estos: producción y mercado del trigo; del maíz, de los piensos, del aceite, del algodón, del tabaco, del vino, de las hortalizas, de las frutas y del corcho. Cierre del ciclo anual de la mano de obras; movilización del crédito agrícola. Comercio interior. Comercio exterior. Industrialización de los productos agrícolas. Reforma agraria. Cultivos de regadío; cultivos de secano. Defensa de la ganadería. Repoblación forestal.

El propósito es este: que en dicha semana se estudien a fondo estos problemas, y que se estudien teniendo en cuenta la situación actual de la economía europea y proyectándolos dentro de ella con el fin de advertir serenamente la realidad y buscar dentro de ella y con el afán de mejorarla, soluciones racionales.

En la semana próxima será también sometido a Consejo de ministros un decreto, en él que se determina la nueva estructura que debe tener el Instituto de Reforma agraria, con objeto de que él cumpla con presteza y eficacia la alta misión que se le ha impuesto

La producción de patatas

Finalmente dijo el señor Domingo:

De entre las producciones agrícolas, después del trigo, cuya cosecha anual alcanza la cifra de 1.800 millones de pesetas, se encuentra la patata, con un valor medio para su cosecha de más de 900 millones de pesetas.

Esta importante producción está amenazada en toda Europa por numerosas enfermedades, de las que la principal, conocida con el nombre de "degeneración" hizo su presencia en nuestra nación hace años y constituye la causa principal de nuestras débiles producciones.

Por fortuna, actualmente se encuentran metodizados los procedimientos de lucha contra esta enfermedad, y como de su aplicación, así como algunas otras mejoras que pueden introducirse en su cultivo, han de derivarse seguramente aumentos en la producción que acaso excedieran del 30 por 100 de nuestra producción actual, he creído conveniente la creación de una estación de mejora de la patata que aborde tan interesante problema.

Todavía puede derivarse un mayor beneficio para nuestra economía del desarrollo del trabajo de mejora de la patata que va a iniciarse, pues nuestra orografía permite situaciones muy apropiadas para la obtención de tubérculos mejorados para siembra y pudiéramos convertirnos en proveedores del extranjero con tal fin.

Problema de tanta trascendencia como el que va a cometerse, necesita el ser dirigido por persona que reúna un complejo de condiciones difíciles de conseguir, pero, por fortuna, este Ministerio ha sabido encontrarla nombrando director del Centro de que se trata al ingeniero agrónomo don José María Díaz de Mendivil, tan probado por sus éxitos como seleccionador de simientes de remolacha azucarera.

Las lluvias retrasan las siembras de primavera

Trigo, harinas y cereales de pienso, paralizados, sin demanda

VALLADOLID, 18.—"Marzo, marcea". La semana ha sido de un tiempo desigual, no frío (algún día ha sido primaveral), y con lluvias y vientos frecuentes.

Las tierras demasiado saturadas de humedad, desde hace una temporada, van a producir muchas hierbas parásitas, que dificultarán el crecimiento y desarrollo de las plantas útiles. Esta circunstancia requerirá este año muchos jornales a invertir en operaciones de escardar, que difícilmente podrán dedicar la mayoría de los labradores, carentes de numerario y de recursos hasta para las atenciones más indispensables.

Las siembras de primavera, ya demasiado retrasadas por causa del persistente temporal de lluvias, han de hacerse este año medianamente. Ya no es posible ganar el tiempo perdido, y por ello la superficie de siembra ha de ser seguramente menor. Por esto, y porque a la vista de los precios de los granos de pienso y leguminosas, realmente viles, los cosecheros tendrán que echar bien sus cuentas y ver lo menos malo.

Si las cosas de los mercados cerealistas y harineros continúan como hasta ahora, sin que se vislumbren remedios, acontecerá también, en más de un caso (con exigencias obreristas exageradas y todo caro, para no vender después lo recolectado, o cederlo a precios ruinosos), que los cosecheros tengan que hacer números y apreciar si es económico segar mieses logradas a costa de muchos sudores y esfuerzos y que luego no encuentren compradores.

Los mercados de trigos

Como si no transcurriese el tiempo, y no hubiera consumo de trigos, ni de harinas, ni de pan. Tal es la sensación continuada, que proporcionan los mercados trigueros. La situación es más floja aún que en la semana anterior. Algunos corredores de granos, muy antiguos y acreditados, han tenido que dejar la profesión para dedicarse a lo que puedan y defender así su vida. Yo sé que más de un labrador, si le fuera posible, dejaría de cultivar sus tierras para ocuparse en otras tareas. Pero los hombres del terruño han de permanecer esclavizados y en disposición de aguantar, hasta donde sea posible, todos los embates del tiempo, de la adversidad, del fisco y de los afanes reformadores poco meditados.

Hay en los mercados castellanos muy escasa demanda. La oferta es regular y los precios están debilitados. Las buenas procedencias de línea de Avila, solicitan de 45 a 45,50 pesetas; las de Nava del Rey a 46; las de líneas de Segovia y Ariza, a 45; las de línea de Salamanca, a 44,50, y las de Palencia, de 42 a 43,50, todo por quintal métrico, sin saco y en origen. En esta plaza se logra al precio de 46 pesetas con mucha dificultad y en compras limitadas.

Harinas y salvados.—¡Para qué hablar de los artículos de esta sección! La demanda de harinas es corta y casi nula la de salvados. Las primeras con precios débilmente sostenidos, y los segundos en el mismo plano de ruina y con precios más bajos todavía Cotizan en esta plaza: harinas selectas, a 61 pesetas; extras, a 58; integrales, a 57; salvados tercerillas, a 30; cuartas, de 18 a 19; comidillas, a 15; anchos de hoja, de 20 a 20,50, todo por 100 kilogramos, con saco y sobre vagón.

Centeno.—No tiene apenas compradores y, naturalmente, baja también de precio. Los tenedores de líneas de Segovia y Ariza, solicitan a 29 pesetas; los de línea de Palencia, a 31, y los de Salamanca, a 34, todo por quintal métrico, sin saco.

Cereales de pienso.—Con la misma escasísima demanda y situación muy floja. Las cebadas del país, pretenden en todas las procedencias, a 24 pesetas; las avenas, a 22; las algarrobas, en Medina del Campo y estaciones de su comarca, a 34,50; los yeros, en línea de Ariza, a 27, todo por quintal métrico, sin envase.

Ganados.—Precios del último mercado de Medina del Campo. Cerdos al destete, a 20 pesetas uno; de seis meses, a 90; de un año, a 160; carneros, a 90; ovejas, a 60; corderos lechazos, a 10. Lana blanca entrefina, a 25 pesetas arroba; ídem negra entrefina, a 18; pieles de cabrito, de 18 a 20 pesetas docena; de oveja, de 30 a 36; de cordero lechazo, a 9.

HERNIAS
Curación radical por INYECCIONES
Dr. M. ESPINOSA. Sagasta, 4. De 3 a 5

¡¡Mecánicos de máquinas de escribir!!
Ampliad vuestros conocimientos, hasta la maestría, con el libro "LA REPARACION DE MAQUINAS DE ESCRIBIR", de Mateo Marín. De venta en las principales librerías y en casa del autor, Hernán Cortés, 18, Madrid, a 8 pesetas ejemplar. Envíos a provincias contra reembolso sin aumento de precio.

El campo andaluz está mal

Los garbanzos, desvalorizados

EL ACEITE, EN BAJA

SEVILLA, 17.—El campo no está bien. Casi todas las operaciones se hallan suspendidas por estar anegados los terrenos. Las sementeras ofrecen mal aspecto. Los agricultores no están satisfechos. A esto hay que añadir los continuos conflictos que tienen, que, además de retrasar las operaciones, tienen otros perjuicios notables. La cosecha de aceituna se puede decir que ha sido robada en un 20 por 100, según testimonio de uno de los más calificados agricultores de la provincia. Y esto se ha visto cuando ha llegado la época de rebusco. Muchos tenían almacenada la aceituna en su casa, y cuando llegó la época del rebusco la sacaron, y las fábricas recibieron muchos miles de kilos que no podían provenir del rebusco. Por esta y otras causas el agricultor se encuentra muy lastimado. La clase media agrícola de la provincia puede decirse que ha sufrido un estrago. Y por si faltaba algo, los productos están desvalorizados y sin salida. Los agricultores han celebrado una Asamblea para tratar de ir a la Asamblea económico-agraria de Madrid, y presentar al Gobierno la situación con toda su crudeza. Piden además la prohibición temporal de importar maíz y demás granos de pienso, incluyendo también los garbanzos. También piden la prohibición de la importación de harinas y que se exima a los agricultores de la contribución de especulador que se les hace pagar por tener sus productos depositados en los almacenes de los Bancos, para obtener sobre ellos préstamos. De todos estos productos hay gran cantidad en la región y no hay demanda.

Trigos y harinas.—Tanto un mercado como otro están muy poco animados. Los precios de los trigos son de 47 a 48 pesetas los 100 kilos. Las harinas han bajado dos pesetas las de trigos recios. Se pagan ahora con poca salida a 63 pesetas la fina extra, a 61 la primera semolada, a 60 la primera corriente y a 59 la segunda corriente. Las harinas de trigos blandos sostienen sus precios, pagándose la primera fuerza Aragón, a 76 pesetas; la primera media fuerza, a 68, y la candeal Castilla, a 64.

Salvados.—En estos ha habido alguna baja. La harinilla se paga a 25 pesetas el saco de 70 kilos; la rebaza, a 22 pesetas el saco de 60 kilos; el salvado fino, a 20 pesetas el saco de 50 kilos, y el basto, a 20 pesetas. El triguillo de primera se vende a 25 pesetas los 100 kilos, y el de segunda, a 23.

Otros granos.—Los garbanzos están desvalorizados y por eso se han pedido medidas de protección. Se cotizan los blancos tiernos de 105 a 110 pesetas los 100 kilos y los duros de 70 a 73. Los granos para pienso también están sin cotización remuneradora y, sobre todo, sin salida apenas. La avena rubia buena se está cotizando por bajo de las 24 pesetas los 100 kilos; la cebada, de 23 a 24 pesetas, y el maíz del país, a 35. De este producto hay muchas existencias y se sembrará menos este año por esta causa. Las habas han bajado dos pesetas. Se pagan las mazaganas, blancas, a 42 pesetas los 100 kilos; las moradas, a 41, y las chicas, a 40.

Aceites.—Pocas operaciones y con tendencia a bajar. Hay mucho aceite de la cosecha anterior. La de este año se ha recogido ya toda y el aceite que ha producido es bueno. Pero los precios no son remuneradores. Como se produce mucho más aceite que se consume, de ahí el sobrante. Por eso se pide que se hagan campañas para estimular a que se consuma más aceite. Además, el valor del producto debe tener alguna remuneración, teniendo en cuenta los gastos de producción, que han subido considerablemente. La Comisión mixta del aceite debe intervenir, estudiando con minuciosidad todo lo concerniente a la producción del aceite, porque se trata de una riqueza de más de mil millones anuales. Los precios que se pagan últimamente por aquí son de 69 a 70 reales la arroba de once kilos y medio, para caldos buenos, base tres grados de acidez de la actual cosecha. Los cosecheros están esperando mejores precios, pero es que ni aún a estos tan bajos precios hay mucha demanda. El aceite de orujo se paga de 93 a 95 pesetas los 100 kilos el verde primera.

Carnes.—Los precios de las carnes han sufrido escasa variación. Han subido unos céntimos las terneras y los novillos, y, en cambio, los cerdos han bajado a 0,40 pesetas en kilo. Los precios del matadero son los siguientes: Toros, de 3 a 3,10 pesetas el kilo; bueyes, de 2,75 a 2,85; vacas, de 2,85 a 3; novillos, a 3,25; utreros, de 3,30 a 3,35; erales, a 3,60; añojos, a 3,60; becerros, a 3,15; terneras, de más de 50 kilos, a 4; terneras de menos de 50 kilos, a 4,25; carneros, a 2,60; ovejas, a 2,60; corderos, a 3,50; cabras, a 2, y cerdos, a 2,55.

Puig y Cadafalch, doctor "honoris causa" en París

PARIS, 17.—La Universidad de París acaba de conceder el título de doctor "honoris causa" a cinco personalidades extranjeras, entre las que figura el señor Puig y Cadafalch, de Barcelona

Los otros favorecidos con la distinción son americanos, alemanes e italianos.

Los nuevos doctores recibirán las insignias durante la sesión de apertura de la Universidad, que se celebrará en el mes de noviembre próximo.

El cadáver del príncipe del Cambodge

MARSELLA, 17.—En el buque "Cap Tourane", que ha salido hoy para Indochina, ha sido embarcado el cadáver del príncipe del Cambodge, Sisowath Chakharawult, hijo del Rey, que falleció en París, donde se hallaba estudiando

Un hermano del difunto acompaña a los restos mortales hasta Pnompeuh en donde se efectuarán los funerales.

Más ascensos en Agrónomos

Vacante una plaza de consejero-inspector general del Cuerpo de Ingenieros Agrónomos, por jubilación reglamentaria en 15 de diciembre último de don José A. de Oteyza y Barinaga.

Vacante una plaza de ingeniero-jefe de segunda clase del mismo Cuerpo, por fallecimiento en 22 del citado diciembre de don Pedro Navarro de Micheo.

Vacante una plaza de consejero-inspector general, por jubilación reglamentaria en 26 de diciembre de don Cayetano Tamés Fernández.

Vacante asimismo una plaza de consejero-inspector general, por jubilación reglamentaria en 28 del mencionado mes de diciembre de don Andrés Fernández Cuervo y Menéndez.

Vacante también una plaza de ingeniero segundo, por pasar a prestar sus servicios a la Mancomunidad Hidrográfica del Ebro en 31 de diciembre don Luis Cavanillas y Rodríguez.

Vacante una plaza de ingeniero segundo, por pase a situación de supernumerario a su instancia de don Francisco Carramiñana Iriearte, quien cesó en 25 de enero de 1933.

Vacante una plaza de ingeniero-jefe de primera clase, por fallecimiento en 14 de febrero de 1933 de don Balbino Rioja Rodríguez.

Vacante una plaza de ingeniero-jefe de segunda clase, por fallecimiento en 20 de febrero de 1933 de don José Sáinz Castillo.

Vacante una plaza de consejero-inspector general, por jubilación a su instancia concedida por decreto de 17 de febrero de 1933 ("Gaceta" del 23) a don Rafael Janini y Janini.

Vacante una plaza de ingeniero-jefe de primera clase, por fallecimiento en 5 de marzo de 1933 de don Antonio Albendpin Orejón.

Para cubrir la vacante producida por el señor Oteyza, turno de reingreso por no existir petición de reingreso en esta categoría, se nombra en ascenso de escala, consejero inspector general del Cuerpo de Ingenieros Agrónomos, con el sueldo anual de 15.000 pesetas, a don Manuel Gayan Angulo; y nombrar ingeniero jefe de primera clase, con el sueldo anual de 12.000 pesetas a don Antonio María de Acuña y Armijo, concediéndole el reingreso en servicio activo del Cuerpo, según tiene solicitado.

Para cubrir la vacante producida por el señor Navarro, turno de ingreso, se nombra en ascenso de escala, ingeniero jefe de segunda clase, con el sueldo anual de 10.000 pesetas, a don Emilio Vellando Vicent; ingeniero primero con el sueldo anual de 8.000 pesetas, a don Luis Merino del Castillo; ingeniero segundo con el sueldo anual de 7.000 pesetas, a don Juan José Fernández Uzquiza, concediéndole el reingreso en servicio activo del Cuerpo al tener derecho preferente a ocupar la primer vacante que exista, conforme a la legislación vigente, por hallarse afecto a la Mancomunidad Hidrográfica del Ebro y tenerlo solicitado.

Los mencionados ascensos se acreditarán a partir del día 23 de diciembre de 1932, siguiente al en que falleció el señor Navarro.

La vacante del señor Tamés, por no haberse consumido en el movimiento anterior la corrida de escala, turno de ingreso, se nombra en ascenso de escala, consejero inspector general a don Angel Torrejón y Boneta, con el sueldo anual de 15.000 pesetas; ingeniero jefe de primera clase, con el sueldo anual de 12.000 pesetas, a don Antonio Ruiz Fernández Mota; ingeniero jefe de segunda clase, con el sueldo anual de 10.000 pesetas, a don Federico Bajo Mateos; ingeniero primero con el sueldo anual de 8.000 pesetas, a don Miguel Ortega Herrero; ingeniero segundo, con el sueldo anual de 7.000 pesetas, a don Mariano Gros Urquiola; el ingeniero tercero con el sueldo anual de 6.000 pesetas, don Eusebio Alonso Pérez-Hickman.

Para la vacante del señor Fernández Cuervo, turno de reingreso, por no existir peticiones de reingreso en ninguna de las categorías de consejero, jefe de primera y jefe de segunda clase, se nombra en ascenso de escala, consejero inspector general, con el sueldo anual de 15.000 pesetas, a don Vicente Ramos Morand; ingeniero jefe de primera clase, con el sueldo anual de 12.000 pesetas, a don Balbino Rioja Rodríguez; ingeniero jefe de segnda clase a don Francisco Anchóriz de Andrés y conceder el reingreso en servicio activo del Cuerpo al ingeniero primreo don Isidro Luz y Fernández de Luz, que lo tenía solicitado.

Para la vacante del señor Cavanillas, turno de ingreso, se nombra en ascenso de escala ingeniero segundo con el sueldo anual de 7.000 pesetas, a don Manuel Sánchez Herrero, que se halla y continúa en situación de supernumerario, cubriendo en efectivo dicha vacante don José Benito Barrachina, que es a quien corresponde; e ingeniero tercero al aspirante don Bonifacio Fernández Torralba.

Para la vacante del ingeniero-jefe del señor Carramiñana, turno de reingreso, se nombra ingeniero segundo, con el sueldo anual de 7.000 pesetas, a don José María Fábregues y Soler, concediéndole el reingreso en servicio activo del Cuerpo, según tiene solicitado.

Para la vacante del ingeniero-jefe de primera clase señor Rioja, turno de ingreso, se nombra en ascenso de escala ingeniero-jefe de primera clase, con el sueldo anual de 12.000 pesetas, a don Andrés Buisan García; ingeniero-jefe de segunda clase, con el sueldo anual de 10.000 pesetas, a don Gregorio Cabrerizo Cabrejas; a ingeniero primero, con el sueldo anual de 8.000 pesetas, a don Adolfo Flores Medell; a ingeniero segundo, con el sueldo anual de 7.000 pesetas, a don Francisco Navarro Gómez; a ingeniero tercero, con el sueldo anual de 6.000 pesetas, al aspirante don Angel Pasamontes Castellanos.

Para la vacante del señor Sáinz Castillo, turno de reingreso, por no existir petición de reingreso en la categoría de ingeniero-jefe de segunda clase, con el sueldo anual de 10.000 pesetas, a don Daniel Maqueda Gudiño, y nombrar ingeniero primero, con el sueldo anual de 8.000 pesetas, a don Emiliano Enríquez Larrondo, supernumerario que había pedido el reingreso.

Para la vacante del señor Janini, turno de ingreso, corresponde nombrar en ascenso de escala consejero-inspector general, con el sueldo anual de 15.000 pesetas, a don José de Pruna y Fernández; a ingeniero-jefe de primera clase, con el sueldo anual de 12.000 pesetas, a don Juan de la Cruz Soler Márquez; ingeniero-jefe de segunda clase, con el sueldo anual de 10.000 pesetas, a don Enrique Agudo Pavón; ingeniero primero, con el sueldo anual de 8.000 pesetas, a don Vicente Puyal Gil, que se halla y continúa en situación de supernumerario, cubriendo en efectivo dicha vacante don María no Lozano Colas, que es a quien corresponde; e ingeniero segundo, con el sueldo anual de 7.000 pesetas, a don Miguel de Mata Elbal; e ingeniero tercero, a don Francisco Temprano Fernández (aspirante).

Para la vacante del señor Albendín, turno de reingreso, por no existir petición de reingreso en ninguna de las categorías de ingeniero jefe de primera y segunda clase, procede nombrar en ascenso de escala ingeniero jefe de primera clase con el sueldo anual de 12.000 pesetas, a don José Cruz Lapazarán Beristain; ingeniero jefe de segunda clase con el sueldo anual de 10.000 pesetas a don Vicente J. Alonso Salvadores, y nombrar ingeniero primero con el sueldo anual de 8.000 pesetas a don Carlos Gutiérrez Hernández, concediéndole el reingreso en servicio activo del Cuerpo, según tiene solicitado.

Los ascensos de los señores Cruz Lapazarán y Alonso Salvadores se acreditarán a partir del día 7 de marzo de 1933, siguiente al en que falleció el señor Albendín.

APICULTORES
Explotad la COLMENA "PERFECCION"
Pidan catálogo

LA MODERNA APICULTURA, S. A. Apartado 9.008. MADRID. Doctor Esquerdo, 17 duplicado.

¡NERVIOSOS!

Basta de sufrir inútilmente gracias a las acreditadas
Grageas Potenciales del Doctor Soivré
que combaten de una manera cómoda, rápida y eficaz la Neurastenia impotencia (en todas sus manifestaciones), dolor de cabeza, cansancio mental, pérdida de memoria, vértigos, fatiga corporal, temblores, dispepsia nerviosa, palpitaciones, histerismo y trastornos nerviosos, en general de las mujeres, y todos los trastornos orgánicos que tengan por causa u origen agotamiento nervioso. Las
GRAGEAS POTENCIALES DEL DR. SOIVRE
más que un medicamento, son un alimento esencial del cerebro, medula y todo el sistema nervioso, regenerando el vigor sexual, propio de la edad; conservando la salud y prolongando la vida; indicadas especialmente a los agotados en su juventud por toda clase de excesos, a los que verifican trabajos excesivos, tanto físicos como morales o intelectuales; esportistas, hombres de ciencia, financieros, artistas, comerciantes, industriales, pensadores, etc., consiguiendo siempre con las Grageas potenciales del Dr. Soivré todos los esfuerzos o ejercicios fácilmente y disponiendo el organismo para reanudarlos con frecuencia y máximo resultado, llegando a la extrema vejez, y sin violentar al organismo, con energías propias de la juventud.
Basta tomar un frasco para convencerse de ello.
Venta a 6,50 pesetas en todas las principales farmacias de España, Portugal y América.
NOTA.—Dirigiéndose y enviando 0,25 ptas. en sellos de correo para el franqueo a Oficinas LABORATORIO SORATARG, calle del Ter, 16, Barcelona, recibirán gratis un librito explicativo sobre el origen, desarrollo y tratamiento de estas enfermedades.

Vuelven de Villa Cisneros más deportados

En dos expediciones que llegarán a las Palmas hoy o mañana

En el ministerio de la Gobernación manifestaron ayer mañana que el pasado día 16 habían salido de Villa Cisneros dos expediciones de deportados, una de las cuales venía en el vapor "Canalejas" y la otra en el "Fuerteventura". Se esperaba que ayer, u hoy a más tardar, llegasen a Las Palmas, de donde seguirán hasta Cádiz. Los que componen ambas expediciones son los siguientes: don Francisco Mintegui Zaráuz, don José Goitia Machimbarrena, don Santiago Muguiro Pierrat, don Joviniano Guyón García, don Lorenzo Díaz Prieto, don Luis Pereira Darneill, don Mauricio López Rivero, don Andrés Coll Pérez, don José Gómez Fernández, don José Marqués Castillejos, don Joaquín Patiño Mesa, don Justo Sanjurjo y don Pedro Rodríguez.

Algunos de los que figuran en estas expediciones se encontraban enfermos en Villa Cisneros.

Otras notas políticas

El ministro de la Guerra recibió la visita del señor Barcia y la del comandante señor Hidalgo de Cisneros. Al recibir a los periodistas, a preguntas de éstos, manifestó que aún no estaba designada la persona que ocupará la jefatura de la Casa Militar del Presidente de la República.

En Instrucción Pública

El ministro de Instrucción Pública manifestó a los periodistas que por la mañana se había reunido en el ministerio, con las personalidades que la integran, la Sección de Literatura y Arte. Asistieron los señores "Azorín", Machado, Esplá, Artigas y Ovejero. Trataron de llevar a la práctica medidas protectoras para el teatro español. El ministro les dió cuenta de las solicitudes a este respecto recibidas, y acordaron reunirse nuevamente el próximo sábado. También recibió al embajador de Bélgica en Madrid, quien le habló del próximo viaje del señor Vandelverde, que llegará a Madrid el 27 del actual. Después recibió al señor Schultzen, que realizó las excavaciones de Numancia.

Dos acuerdos con España

La "Gaceta" de ayer publica el acuerdo entre España y Francia, en el que se establece la asimilación de nacionalidad entre los ciudadanos de cada uno de los dos países a los efectos de la legislación relativa a los alquileres de cuartos para habitación o usos industriales o comerciales.

También publica la "Gaceta" en el mismo número el acuerdo complementario del Convenio comercial hispanoalemán, firmado en Berlín el 18 de febrero pasado.

Actos de "Renovación Española"

Hoy se celebrará en San Sebastián un mitin organizado por Unión Regionalista Guipuzcoana y por la tarde tendrá lugar una Asamblea a la que concurrirán representantes de la provincia.

El día 26, por la mañana, Renovación Española quedará constituída en Valencia. El mismo día, por la tarde, se constituirá en Castellón de la Plana y el día 9 de abril en Zaragoza.

En todos los actos citados tomará parte don Antonio Goicoechea.

Incidentes

Anoche, a las nueve, una manifestación antifascista se dirigía por la calle de Alcalá. Al llegar a la de Sevilla, un grupo de jóvenes les salió al encuentro, y entre ambos grupos se repartieron multitud de golpes. Hubo un herido en la cabeza, del cual se ignora el nombre y dónde fué curado.

Libro denunciado

En virtud de las denuncias formuladas por la Alta Comisaría de España en Marruecos, ha sido retirada de la circulación la obra de don Abelardo Fernández Arias, titulada "Vísperas de sangre en Marruecos".

El señor Fernández Arias nos remite una carta en la que se extraña y lamenta de que su libro, escrito de buena fe e inspirado en los sentimientos más altos de patriotismo, se oculte al conocimiento del público, como si se tratara de algo delictivo, y protesta de la sanción que se le ha impuesto.

El sumario por los sucesos de Casas Viejas

AYER DECLARARON MAS OFICIALES DE ASALTO

Ante el Juzgado que instruye el sumario con motivo de los sucesos de Casas Viejas, prestaron declaración ayer mañana el capitán de guardias de Asalto don Jesús Gómez y los tenientes del mismo Cuerpo don Pedro Salvá, don Sancho Alvarez y don Manuel Escobar.

Periódico denunciado

CIUDAD REAL, 18.—El diario "Pueblo Manchego" ha sido denunciado nuevamente. Con éste son tres los artículos denunciados en el transcurso de una semana por el gobernador, que recientemente ha sido trasladado desde Málaga.

Querella contra un diario

CADIZ, 18.—En la sesión municipal de esta noche se acordó que la Corporación se querelle contra el periódico local católico "La Información" que ha publicado un artículo en el que se combate duramente la gestión del Ayuntamiento.

Mañana se reanudan las clases en Santiago

SANTIAGO, 18.—La Junta de gobierno de la Universidad ha publicado un aviso en el que anuncia que las clases se reanudarán el lunes y amenaza con aplicar el reglamento a los estudiantes que persistan en la huelga.

CRONICA DE SOCIEDAD

Se habla en sociedad, de la boda concertada entre una encantadora señorita, hermana de un título de Castilla, huerfana del anterior poseedor del mismo y nieta de un conde que fué ministro de Estado, con un joven de distinguida familia, cuyo padre, ya fallecido, fué concejal madrileño y mayordomo de semana de don Alfonso.

—En Villafranca de los Barros (Badajoz), se ha celebrado pasados días la boda de la encantadora señorita María de la Coronada Sánchez Arjona, perteneciente a la noble familia extremeña de los marqueses de Paterna del Campo, con el joven don Fernando Aranguren Mifsut.

La ceremonia, que fué en la intimidad por el reciente fallecimiento de un nieto de los marqueses de Paterna, se celebró en la iglesia de Nuestra Señora de la Coronada y bendecida por el magistral de Coria, don José Antón Ortiz, que pronunció una plática.

Fueron padrinos doña Carmen Mifsut, viuda de Aranguren, madre del novio, y el padre de ella, don Rodrigo Sánchez Arjona y Cabeza de Vaca, firmando el acta matrimonial como testigos, don Arturo Aranguren, don Fernando Sánchez Arjona, don Mateo Sánchez Arjona y el marqués de Paterna del Campo.

El nuevo matrimonio, que pasa los primeros días de su luna de miel en la provincia de Cáceres, emprenderán luego un largo viaje por Londres, París y otras capitales extranjeras.

—En la iglesia parroquial de San Luis, a las cinco de la tarde de ayer, se celebró el enlace matrimonial de la bella señorita Isabelita Vicente con el culto letrado don José Galán.

Les apadrinaron don Manuel Galán, hermano del novio, y la bellísima Bebeita Vicente, hermana de la novia.

Firmaron el acta, por parte de la novia, su hermano don Pedro y el abogado señor Gómez Ugalde. Y por parte del novio, su hermano don Manuel, el teniente coronel señor Fernández Quintero y don César Boye.

Los novios salieron en viaje de boda para Andalucía y Tánger.

—Por doña Leonor Sáenz de Buruaga, y para su hijo el distinguido joven don Ricardo Ximénez de Embún, perteneciente a la vieja nobleza aragonesa, será pedida hoy en Zaragoza la mano de la bellísima señorita Carmen de Sancristóbal, hija de los barones de San Vicente Ferrer. La boda será en el próximo mayo.

—Ha quedado concertado en Barcelona el enlace matrimonial de la bella señorita Mercedes Serra Goch, con el joven aristócrata don José María Puig y de Cárcer.

—Ha dado a luz felizmente un hermoso niño la joven condesa de Buelna, nacida María Ruspoli y Caro, hija de los duques de Sueca e hija política de los marqueses de Acapulco.

Al recién nacido se le ha puesto el nombre de Mariano, que es el de su padre, y han sido padrinos de bautismo su abuelo, el duque de Sueca, y su tía, María Luisa del Prado y O'Neill, hija de los marqueses de Acapulco.

—También acaban de recibir un hermoso niño los señores de Erice y O'Shea (don Fernando Sebastián), ella nacida María Eugenia Aguilar-Amat y Marín Barnuevo. Al pequeño se le han puesto en el bautismo los nombres de José Pedro.

—Se ha celebrado en la parroquia de la Concepción el bautizo de la hija recién nacida de don Luis Basagoiti Ruiz y de su esposa doña Isabel Noriega Barbolla. Se le puso a la neófita el nombre de María Teresa.

—Ha dado a luz felizmente una hermosa niña la señora de Díez de Pinedo, nacida María Matilde Pichardo, hija del consejero ministro de Cuba, don Serafín S. Pichardo.

—También ha dado a luz con toda felicidad un precioso niño la señora del diputado de la minoría vasconavarra, don Manuel Robles de Arangiz, nacida Luisa de Bernaola. El natalicio ha tenido lugar en Bilbao.

—En Salamanca ha tenido un hermoso niño la señora de González Ubierna, nacida Angeles Bernáldez Avila, hija del magistrado don Fernando.

Notas varias y viajes

En casa de sus nietos los condes de Valparaíso de Abajo y a consecuencia de una caída, ha sufrido la fractura de un brazo el respetable anciano, barón viudo de Pallaruelo.

—Se encuentra enferma, con un fuerte ataque hepático, la marquesa de Cladoncha.

—Han llegado: de Pamplona, el marqués de la Real Defensa; de Sevilla, el barón de la Vega de Hoz y la condesa de Santa Teresa, con sus hijos; de Bilbao, la marquesa de Olaso y los señores de Caro (don Juan); de Cáceres, los condes de Canilleros.

—Se han trasladado de la Costa Azul a Biarritz, los condes de la Viñaza.

—Se encuentra en Oxford el hijo primogénito de los marqueses de Aledo.

San Benito

Pasado mañana, esta festividad, celebran su santo la señorita de Ziburu y los señores Rolland, Hermida y Blanco Rey.

La señora viuda de Sta. Marina

En su residencia de la calle de Antonio Maura ha fallecido ayer la señora doña Emilia Romero García, viuda de Santa Marina.

La respetable señora recién fallecida era persona muy apreciada en Madrid, así como sus hijos, que entroncaron con nobles familias españolas. Actualmente vive su hija doña María de los Angeles, casada con el marqués de Aranda. Hijas suyas lo fueron también, doña Leticia, que estuvo casada con el duque de Hernani y la recientemente finada marquesa de Melín, madre de la condesa de Elda. Tuvo también un hijo varón, ya fallecido.

Descanse en paz y reciba su familia nuestro pésame.

Necrológicas

Mañana hace años del fallecimiento del malogrado joven don Miguel Cisneros y Cáceres Sevillano, en cuyo sufragio se celebrarán misas en varias iglesias de Madrid y Salamanca.

El martes se cumple el octavo aniversario del capitán del servicio de Aviación, don Carlos López Hidalgo, muerto en Melilla, a los venticuatro años de edad, en el cumplimiento del deber. En sufragio de su alma se dirán misas en Madrid y Cáceres.

A las respectivas familias renovamos nuestro pésame.

—Por el alma de don José Guri Forns, fallecido el día 10 del actual, se celebrará un funeral en la parroquia de la Concepción, el martes, día 21, a las doce de la mañana.

FUENSANTA
General Castaños, 3 y 5. Teléfono 34422. Presenta su extensa colección de trajes, abrigos y sombreros de primavera y verano.

El doctor Albiñana en Almería

Permanecerá en esta población hasta nueva orden

ALMERIA, 18.—El gobernador llamó a su despacho al doctor Albiñana, a quien le notificó que podía permanecer en Almería hasta nueva orden. El doctor Albiñana se hospeda en el Hotel Simón, donde recibe numerosas visitas, con motivo de celebrar mañana su Santo. Se encuentra bastante delicado del estómago, y tiene aspecto demacrado, debido a las privaciones que durante diez meses ha sufrido en Las Hurdes. El doctor Albiñana prepara una nueva obra, relativa a su vida de confinado.

CASA JIMENEZ
La casa de los
MANTONES de MANILA
Calatrava, 9
Preciados, 58 y 60

MUEBLES NO COMPRAR SIN VISITAR LA CASA **APOLINAR** INFANTAS, 1

100 PLAZAS
Oficiales Instrucción pública. ACADEMIA TAMAYO, única especializada. Fuencarral, 25.

OPOSICIONES AL BANCO DE ESPAÑA Una preparación seria y eficaz no se improvisa. Asegure el éxito en el próximo concurso, empezando ya sus estudios bajo la dirección del jefe de Negociado D. MANUEL GABRIEL GONZALEZ y oficiales del Centro. Idiomas.—ACADEMIA POLITECNICA, calle del Prado, 11. Matrícula, de siete a nueve noche.—TELEFONO 18628.

MUEBLES El mayor surtido en Arte Moderno. La mejor calidad y precios. **NAVARRO. Valverde, 5**

PARA SEMANA SANTA
ALMACENES PUERTA DEL SOL
LAS ULTIMAS NOVEDADES Y LOS MEJORES PRECIOS

ARTICULOS CONFECCIONADOS

9,95 Trajecitos, blusita crespón, calzón de lana.
9,50 Vestiditos de crespón para acortar, preciosos.
2,95 Talmitas de lana celeste, rosa, blanco.
3,95 Delantalitos popelín para niño, talla 40.
11,50 Camisones seda tersa para señora, bordados.
7,95 Camisa-pantalón, seda brochada, fino encaje.
8,95 Camisas de riquísimo crespón, fin de serie.
5,95 Juegos camisa y braga, bordados a mano.
4,50 Juegos color para cunita, incrustados.
9,90 Juegos cameros, incrustados y bordados.
2,25 Cuadrantes jaretón vainica Luz 50 × 50.

SABANAS PRACTICAS: 3,75, 4,10, 5,10

17,50 Uniformes seda negro, marino, marrón, gris.
3,50 Delantal seda a juego, precioso modelo.
1,75 Cuello y puños para completar juego.
1,95 Cofias a juego adorno cinta terciopelo.

PARA SEMANA SANTA

10,00 Mantilla encaje preciosos dibujos.
18,00 Mantilla casco riquísima blonda.
40,00 Mantilla Goya gran lujo.
50,00 Mantillas Chantilly finísimas.
1,25 Velos malla o tul (ocasión).
1,75 2,75 Velos tul gran variedad.
1,95 Guantes para señora negro y colores.
3,50 Guantes semi-seda preciosa clase.
3,75 metro riquísimo encaje para vestidos.
45,90 Georget calado gran fantasía.
6,50 Flamisol terso magnífica clase.
7,90 Ribuldingue seda última creación.
8,90 Cuadrillé seda gran fantasía.
5,90 Ribuldingue lana gran colorido.
4,25 Charmelaine lana (valva 5,90).
3,00 Popelín lana para vestidos.

EXTRAORDINARIO SURTIDO EN ROPA PARA EQUIPOS
15, PUERTA DEL SOL, 15
Esquina a ALCALA, pisos principales. Teléfono 10596.—La correspondencia, a nombre de la propietaria de estos Almacenes, señora VDA. DE GARCIA VILLA.—Envios a provincias remitiendo su importe por giro postal.

Tampoco se había visto jamás una colección tan bonita de lanas y estampados para la Primavera y de precios tan reducidos como la de

Les Tissus A·G·B Alcalá 26

225 PLAZAS PARA AUXILIARES DE INSTRUCCION PUBLICA
Convocadas. Instancias hasta el 31 de marzo. Turnos, tarde y noche. Preparación por jefes del Ministerio. Contestaciones ACADEMIA MARTOS. Cruz, 7. T. 93234

OPOSICIONES A POLICIA, TELEGRAFOS, RADIO Y CORREOS
Convocadas, Correos y Radio. Inmediatas las demás. No se exige título. Para programas, "contestaciones" y preparación en sus clases o por correo con Profesorado de cada Cuerpo, diríjanse al "INSTITUTO REUS", PRECIADOS, 23, y PUERTA DEL SOL, 13, MADRID. Tenemos residencia-internado. EXITOS: En Policía hemos obtenido varias veces el número 1 y centenares de plazas; en Radio, varias veces el número 1 e ingresados casi todos los alumnos; en Telégrafos, última oposición han obtenido 20 plazas nuestros alumnos y suscriptores de nuestras "contestaciones". Exito, en proporción con los presentados. NO SUPERADO POR NADIE, y en Correos ingresamos el 40 por 100 de nuestros alumnos. Los números y nombres de estos éxitos definitivos se publican en los prospectos que regalamos

TOS, BRONQUITIS CRÓNICA, RESFRIADOS, GRIPE
SOLUCION PAUTAUBERGE
CONVALECENCIA DE LA GRIPE, ESCRÓFULA, RAQUITISMO

La primera corrida fallera en Valencia

Fernando Domínguez toma la alternativa de manos de Barrera

Cogida del banderillero Magritas

VALENCIA, 18.—Se ha celebrado la primera corrida fallera, en la que se lidiaron ocho toros de la ganadería de Camacho, antigua de Guadalest, por los diestros Barrera, Ortega, Laserna y Fernando Domínguez, que tomaba la alternativa.

El primero lo recoge Domínguez, que lo capea con brevedad, por impedirle el viento hacer otra cosa. Barrera entrega los trastos a Domínguez, y éste hace una faena no muy lucida, para una estocada baja, que basta.

En el segundo, Barrera lancea bien por verónicas. En los quites se luce en unos faroles, que se ovacionan. Domínguez devuelve los trastos a Barrera y éste hace una faena brillante, en la que intercala unos pases de pecho y otros afarolados, que son aplaudidos. Larga un pinchazo y una estocada delantera y descabella al primer intento. (Palmas.)

En el tercero, al intentar banderillear "Magritas" por segunda vez, cae ante la cara del toro, que le empuja. Pasa a la enfermería. Ortega muletea brevemente, y se deshace del bicho de tres pinchazos, media estocada y un descabello.

Laserna, en el cuarto, da varias verónicas, dos de ellas por el lado izquierdo, maravillosas. Con la muleta hace una faena valiente, sufriendo varios achuchones. Pincha cinco veces, en medio de gran griterío; intenta el descabello y acierta al tercer golpe.

Al quinto, Barrera lo veroniquea entre ovaciones. En los quites se luce y es también ovacionado. Con la muleta da cuatro pases superiores, que son aplaudidos. Suena la música. Continúa la faena con pases de todas las marcas, que son muy aplaudidos. Acaba con el bicho con una estocada, entrando bien, y un descabello al segundo intento. (Ovación, oreja y vuelta al ruedo.)

Ortega, en el sexto, da una serie de lances lucidos. Con la muleta da un pase por alto y otros de distinta marca, que son ovacionados. Suena la música y continúa la faena, en la que derrocha valentía. Entra a matar limpiamente y da una estocada, que hace caer al toro sin puntilla. (Ovación, oreja y vuelta al ruedo.)

En el séptimo, Laserna está breve con la capa. Con la muleta es también breve, pero valiente, y termina de un pinchazo y media en su sitio.

Domínguez, en el último de la tarde, actúa con cuanto lucimiento le es posible, y termina con el toro de una buena estocada.

Según el parte facultativo, "Magritas" sufre una herida contusa de carácter grave de cinco centímetros de extensión, por 10 de profundidad, en la región glútea, que le interesa la piel y los músculos glúteos.

Llegaron numerosos trenes abarrotados de forasteros, lo que ha dado a la ciudad gran animación.

Entierro del hijo de Bienvenida

SEVILLA, 18.—El Juzgado del Salvador, que interviene en el suceso de ayer en casa del diestro Sánchez Megías, tomó declaración esta mañana al hijo de éste, que fué el primero en acudir a la habitación donde se desarrolló el hecho, y que desde anoche se encontraba detenido e incomunicado en su despacho. Después de relatar los hechos en la forma conocida, el juez decretó su libertad. La Policía ha practicado un registro en casa de Fernández Gallego, que no ha dado resultado alguno. Hoy se verificó la autopsia de las víctimas y se verificó el entierro del hijo de Bienvenida. Mañana se efectuará el de Fernández Gallego.

Marruecos y Colonias

TANGER, 18.—Las Cámaras de Comercio locales solicitaron hace algún tiempo del Comité de control diversas reivindicaciones, entre ellas, la igualdad de impuestos de consumos, igualdad en las tarifas de ferrocarriles, implantación de una zona franca, construcción de estaciones marítima y terrestre y la implantación de juegos de azar. El Comité no ha contestado todavía a dichas peticiones, pero ha hecho público que procurará interesarse cerca de los representantes de los Gobiernos para que las resuelvan en sentido satisfactorio.

M. MINERO — ORTOPEDICO
Constructor de aparatos de ortopedia Príncipe, 28. 12209. (Frente a San Ignacio.)

Casa Passapera Fuentes
Vestidos, abrigos, mantones, exhibirá a partir del 24 sus elegantes colecciones
Génova, 19. Madrid.
Teléfono 33.125

OPOSICIONES A CORREOS
Convocadas 150 plazas. No se exige título. No hay límite mínimo de edad. Instancias hasta el 31 de marzo. Exámenes en julio Para programas, "Contestaciones" y preparación con PROFESORADO DEL CUERPO, diríjanse al "INSTITUTO REUS", PRECIADOS, 23, y PUERTA DEL SOL, 13. MADRID. Tenemos "Residencia-Internado".

¡enfermos de estómago! CUANDO YA NO ENCONTRÉIS NINGUN REMEDIO TOMAD DIGESTOVITAL OS CURARÁ MARAVILLOSAMENTE

235 PLAZAS
Auxiliares Instrucción pública. ACADEMIA TAMAYO, preparación exclusiva. Fuencarral, 25.

APOPLEJIA -PARALISIS-
Angina de pecho, Vejez prematura y demás enfermedades originadas por la Arterioesclerosis e Hipertensión
Se curan de un modo perfecto y radical y se evitan por completo tomando
RUOL
Los síntomas precursores de estas enfermedades: *dolores de cabeza, rampa o calambres, zumbidos de oídos, falta de tacto, hormigueos, vahídos (desmayos), modorra, ganas frecuentes de dormir, pérdida de la memoria, irritabilidad de carácter, congestiones, hemorragias, varices, dolores en la espalda, debilidad, etc.*, desaparecen con rapidez usando Ruol. Es recomendado por eminencias médicas de varios países; *suprime el peligro de ser víctima de una muerte repentina;* no perjudica nunca por prolongado que sea su uso; sus resultados prodigiosos se manifiestan a las primeras dosis, continuando la mejoría hasta el total restablecimiento y lográndose con el mismo una existencia larga con una salud envidiable.
VENTA: Madrid, F. Gayoso, Arenal, 2; Barcelona, Segalá, Rambla de las Flores, 14, y principales farmacias de España, Portugal y América.

ULLOA-óptico
Carmen, 14.-MADRID

J. CAMPOS, médico-ortopédico. MADRID
HERNIAS
Aplico bragueros científicamente y toda clase aparatos ortopédicos. Augusto Figueroa, 8. Teléfono 42331.

FAJAS a 25 ptas. Sagasta, 12. Envios provincias. Catálogo gratis. **BEM**

PALMIL
Es el purgante ideal que los niños toman como una golosina. Tiene todas las ventajas del aceite de ricino y ninguno de sus inconvenientes
Exija siempre PALMIL, y desconfíe de las imitaciones.

Folletín de EL DEBATE 13)

CLAUDE VELA

RAYO DE LUZ

(NOVELA)

(Traducción expresamente hecha para EL DEBATE por Emilio Carrascosa)

mento después, Lilou estudiaba afanoso al lado de su tía, que, instalada ante la máquina de escribir, daba comienzo a su diaria labor.

Moukdar, por su parte, atendía a la limpieza de la casa, y, primero en una habitación y luego en otra, barría los suelos, aporreaba las paredes, frotaba los cristales y bruñía los muebles o los dorados de las puertas, acompañando la tarea de una canción entre dientes, que interrumpía de cuando en vez para juzgar de la eficacia de su trabajo, y si las lunas de los espejos, o las pulimentadas superficies de los armarios, o el cobre de los jarrones relucían, Moukdar murmuraba satisfecho: "Ama estar contenta de Nounou-Mouk, que sabe hacer relucir todas las cosas". Comentario al que ponía término con un chasquido de lengua, para reanudar el trabajo con más ahinco.

Pero Moukdar, si duro para el trajín, como todas las gentes de su raza, apenas salía de villa "Magnolia", y a falta de otras distracciones, que a veces echaba de menos, acudía a menudo a la ventana, desde la que, sin interrumpir su tarea, contemplaba con creciente curiosidad la actividad silenciosa que reinaba en "Las Gaviotas". ¿Pero cuántos criados necesitaba el norteamericano para que le sirvieran?

Y el buen senegalés sonreía, moviendo la cabeza y guiñando picarescamente los ojos.

* * *

La víspera, Mr. James Oswild Knighton, no bien llegó al hotel en que se hospedaba después de la visita que le había hecho a la señora de Mazeuil, llamó a un criado y le dijo:

—Dile al dueño que me pase la factura y que disponga de mi habitación.

—¿Se va el señor del hotel?—inquirió el sirviente.

—Sí. He encontrado una casa que me conviene y la he alquilado. Necesito servidumbre; si quieres venirte conmigo y entrar a mi servicio, ganarás el doble de lo que te dan aquí; yo pago caro.

Y mirando con fijeza al criado para comprobar el efecto de su ofrecimiento, añadió:

—Pero un solo criado no basta. Necesito un cocinero y una mujer que se encargue de la ropa. Búscame el cocinero y la mujer y llevámelos a casa cuando los hayas encontrado. Ya sabes que pago bien. Estaré en Argel un año; pero si me marcho antes, mis criados recibirán los salarios correspondientes al año entero.

La proposición del extranjero debió de parecer tentadora y surtió efectos rápidamente. Algunas horas después estaba completa la servidumbre de "Las Gaviotas". Míster Knighton llamó a su presencia a Adolfo, el ayuda de cámara francés; a Alí, el cocinero árabe, y a Carmen, la criada de cuerpo de casa española, y, luego de examinarlos detenidamente de pies a cabeza, dióles las oportunas instrucciones en unas cuantas palabras terminantes y precisas.

—Las cosas, todas las cosas deben estar dispuestas cuando yo las pida, de día o de noche, a la hora que las necesite, ¿comprendido?

Los tres domésticos asintieron con un movimiento de cabeza, no sin haber cambiado una mirada.

Míster Knighton prosiguió en el mismo tono:

—Prohibo terminantemente el ruido, hasta el de las conversaciones. No debéis hablar una sola palabra; las charlas de los criados me molestan extraordinariamente, ¿comprendido?

Nuevo cabezazo de asentimiento de la española, del inglés y del árabe.

—"¡All right!" Podéis marcharos.

La servidumbre se inclinó respetuosa y retiróse a la cocina. Una vez solos, Adolfo, sin desplegar los labios, en obediencia de las órdenes recibidas, expresó su comentario encogiéndose de hombros y barrenándose la sien con el índice de la mano derecha. Alí declaró en voz baja:

—No gustarme europeo.

Y Carmen, conteniendo sus impetuosas palabras impregnadas de un gracioso ceceo andaluz, dijo:

—¡"Jesú", qué hombre tan rarísimo! Mucha falta me hacen las pesetas para mi niño, que si no, le iba a servir Rita la "cantaora"...

James Oswild Knighton estaba certera y definitivamente juzgado por sus servidores.

Pero a Mr. James Oswild Knighton se le daba una higa del juicio que pudiera merecerles a los criados que acababa de contratar.

... ...

El norteamericano regresó a "Las Gaviotas" terminado su paseo marítimo matinal, no sin haber nadado un rato y de haber recorrido a paso gimnástico diez veces de punta a punta la playa, para provocar la reacción. Con objeto de completarla entregóse a la sesión de masaje, para lo que se encerró en el cuarto de baño, que pocos momentos después ofrecía un indescriptible espectáculo de desorden.

El suelo quedó sembrado muy pronto de toallas empapadas en agua de colonia, que Mr. Knighton lanzaba al alto en cuanto se humedecían demasiado y que iban a caer sobre las losas del pavimento o dentro de la pila del baño. En un rincón había varios juegos de pesas de diferente tamaño; unas poleas complicadísimas se destacaban en una de las paredes del cuarto, y en el centro de la estancia pendía del techo un enorme balón, en el que el norteamericano ejercitaba la fuerza muscular de sus brazos y de sus puños.

Después de las fricciones, Mr. Knighton comenzó su sesión de gimnasia, y durante algún tiempo, metódicamente, hizo flexiones de brazos con las pesas, utilizó las poleas, dió de puñadas al balón y realizó otros ejercicios físicos, que espaciaba de cuando en vez con otros ejercicios respiratorios.

Sin embargo, no todo estaba "all right" aquella mañana en el poderoso organismo del multimillonario... De tiempo en tiempo, una contracción dolorosa plegaba sobre los labios de Mr. Knighton, cuya mirada iba a clavarse en su brazo izquierdo. Sobre la piel, curtida por el aire y por el sol, una larga cicatriz corría desde la sangría a la muñeca en toda la extensión de la cara interna del antebrazo; herida ya antigua, a juzgar por el color de la cicatriz, pero cuya huella no desaparecería nunca; herida abierta, evidentemente, con un arma corta y afilada y que afectaba a la elasticidad de los músculos del brazo, colocándolos en una situación de inferioridad, en relación con el resto del sistema muscular, que encolerizaba a aquel hombre, tan pagado de su complexión y de su robustez atléticas.

¿Encolerizarlo solamente?... ¿Qué sentimiento turbador enternecía de pronto la clara y fría mirada del yanqui? ¿Por qué sus ojos miraban misteriosamente a través de las rendijas y de la cerradura de la puerta del cuarto de baño, como si temiera que otros ojos indiscretos lo estuvieran observando? Durante unos momentos el norteamericano sostuvo consigo mismo, en su interior, una violenta lucha, que se reflejó en su rostro, impasible de ordinario; después cerró brutalmente las mandíbulas, apretándolas una contra otra, y sus dientes rechinaron... Un bárbaro juramento salió entonces, se escapó, mejor dicho, de entre los labios trémulos de Mr. James, que, al fin, más tranquilo al parecer, como si experimentara un consuelo, terminó su "toilette".

* * *

Afeitado, peinado, pulido, reluciente de los pies a la cabeza, envuelto en ese característico perfume de cuero, de ámbar y de tabaco rubio propio de los americanos del Norte, Mr. James entró en el comedor e inspeccionó con una mirada circular la amplia habitación, por cuyos rasgados ventanales, que dejaban contemplar un panorama magnífico, entraban los rayos del sol argelino. Satisfecho del examen, murmuró restregándose las manos:

—"¡All right!"... ¡Oh, "yes"!... "¡All right!"

Oprimió el botón del timbre. Inmediatamente Adolfo, el ayuda de cámara, apareció sin hacer el menor ruido, sin que se le oyera llegar, como si hubiera brotado del suelo por arte mágica. Míster Knighton sonrió de una manera imperceptible y limitóse a ordenar:

—El almuerzo.

James Oswild Knighton comía lentamente, podría decirse que con aplicación, y desde luego con apetito, aunque exento de glotonería. El juego de sus poderosas mandíbulas abriéndose y cerrándose con movimientos matemáticos parecía uno más de aquellos ejercicios físicos a los qu se había entregado poco antes. Mientras comía, reflexionó; sabía perfectamente lo que tenía que hacer aquella tarde, porque, como hombre práctico, no ignoraba en ningún momento lo que en cada uno de ellos le convenía realizar. Con Mr. James no rezaba lo imprevisto, que es tiempo que se malogra, y, en consecuencia, dinero que se pierde o que se deja de ganar. Ante todo necesitaba buscar y encontrar un local en el que establecer las oficinas de su empresa: "El Arco Iris", Compañía de viajes turísticos alrededor del mundo, de la que en la actualidad organizaba las escalas en el Mediterráneo. Luego contrataría un personal tra-

(Continuará.)

Información comercial y financiera

Cotizaciones de ayer

BOLSA DE LONDRES

Pesetas (40 7/8), 40 13/16; francos (87 13/16), 87 27/32; dólares (3,46 3/8), 3,46 3/8; libras canadienses (4,095), 4 12 1/4; belgas (24,725), 24,725; francos suizos (17,87), 17,875; florines (8,565), 8,57; liras (67 1/8), 67 1/8; marcos (14,505) 14,505; coronas suecas (18 5/16), 18 27/32; danesas (22 7/16), 22 7/16; noruegas (19,50), 19,50; chelines austriacos (31), 31; coronas checas (116 1/8), 116,25; marcos finlandeses (226,50), 226,50; escudos portugueses (110), 110; dracmas (605), 605; lei (585), 580; milreis (5 3/8), 5 3/8; pesos argentinos (41), 40,50; pesos uruguayos (33), 33; Bombay, un chelín 6 1/32 peniques; Shangai, un chelín 8 5/8 peniques; Hongkong, un chelín 4 peniques; Yokohama, un chelín 3 1/4 peniques.

La balanza comercial inglesa en 1932

El comercio exterior inglés representó en 1932 un valor de 1.068.271.000 libras esterlinas, de cuya suma 703.133.000 libras esterlinas correspondieron al valor de las importaciones en el mercado inglés y 365.130.000 libras esterlinas al valor de las exportaciones. Ha tenido, por consiguiente, un déficit en su balanza comercial de 337.995.000 libras esterlinas. La distribución de ese comercio por países ha dado el siguiente porcentaje:

Territorio británico	Imp. %.	Exp. %.
Dominios autónomos	24,30	25,01
India	4,60	9,34
Colonias, posesiones y protectorados	6,52	10,98
Total territorio británico.	35,42	45,33
Países extranjeros	64,58	54,67
Total general	100,00	100,00

Por los datos anteriores se deduce la importancia que tienen para la economía inglesa los mercados del Imperio, ya que vienen a representar el valor de las exportaciones a los mismos la mitad del valor de todas las exportaciones.

En cambio en las importaciones sólo contribuye el territorio británico con el 35,42 por 100. Esto viene a explicar una vez más el gran interés que tenían los territorios británicos en obtener facilidades a la importación de sus productos en el mercado inglés y conseguir las ventajas de la Conferencia de Ottawa.

Nuevo empréstito en Inglaterra

LONDRES, 18.—La "Gaceta de Londres" anuncia que el Tesoro británico va a emitir un nuevo empréstito de conversión con un interés del 2 y 1/2 por 100, reembolsable de 1944 a 1949.

Las negociaciones anglofrancesas

LONDRES, 18.—Las negociaciones anglofrancesas que ha presidido el señor Neville Chamberlain, han tratado del restablecimiento del funcionamiento libre del patrón oro, y de cuestiones de créditos, de comercio internacional y de obras públicas.

Las deudas brasileñas

SAO PAULO, 18.—El interventor del Estado de Sao Paulo ha reunido a los representantes de los Bancos, a los que ha leído el texto de un anteproyecto de decreto con arreglo al cual se cambiarán todas las deudas, exteriores e interiores, excepto el empréstito extraordinario de veinte millones de libras esterlinas garantizado por el impuesto sobre el café, por nuevos títulos, a cuarenta años, con un interés del cinco por ciento.

La exportación de nitratos

SANTIAGO DE CHILE, 18.—Se dice que el señor Graham, representante de los tenedores de acciones en la comisión liquidadora de la compañía Cosach, ha protestado contra el restablecimiento de la tasa de exportación para los nitratos.

Abren los Bancos en Cuba

HABANA, 18.—Todos los Bancos han reanudado su vida normal después de la vacación bancaria proclamada por el presidente Machado el día 5 de este mes. Associated Press.

COMPAÑIA HISPANO AMERICANA DE ELECTRICIDAD, S. A.

A partir del día 1.º de abril de 1933, se pagará el cupón número 51 de las obligaciones 6 por 100 emitidas por esta Compañía en 22 de junio de 1920, a razón de:

Pesetas 6,99 por Obligación

en los Bancos españoles siguientes y además en los extranjeros de costumbre:

Banco Español de Crédito, Madrid.
Banco Urquijo, Madrid.
Banco de Vizcaya, Madrid.
S. A. Arnús Garí, Barcelona.
Banco de Vizcaya, Bilbao.

Madrid, 15 de marzo de 1933.—El secretario del Consejo de Administración, **Miguel Vidal y Guardiola.**

ANUNCIO OFICIAL

BANCO DE ESPAÑA

PAMPLONA

Habiéndose extraviado el resguardo de depósito transmisible número 42.702 de pesetas nominales trece mil quinientas en Deuda Amortizable al 3 % Em. 1928, expedido por esta Sucursal del Banco de España en Pamplona el día 29 de octubre de 1931, a favor de doña Valentina Lerga Ucar, viuda, se anuncia al público para que, el que se crea con derecho a reclamar, lo verifique dentro del plazo de un mes a contar desde la inserción de este anuncio en la "Gaceta de Madrid", EL DEBATE y el "Diario de Navarra", de Pamplona; advirtiendo que, transcurrido dicho plazo sin reclamación alguna, se expedirá el correspondiente duplicado de dicho resguardo, anulando el primitivo, y quedando el Banco exento de toda responsabilidad.

Pamplona, 3 de marzo de 1933.—El secretario, **Francisco de Sevilla.**

Panhard & Levassor

ULTIMOS MODELOS

Lujosísima presentación
Líneas acrodinámicas
Chassis muy bajo
Velocidades sincronizadas
Estabilizador de ruta
Rueda libre
Embrague automático
Consumo reducidísimo

VIZCONDESA JORBALAN, 4-6. Teléfono 40820.

335 PLAZAS A OPOSICION

de auxiliares y oficiales de Instrucción Pública, con 2.500 y 3.000 pesetas. No se exige título para auxiliares. Instancias hasta el 31 de marzo. Exámenes en agosto. Se admiten señoritas. Para programas oficiales, que regalamos, "Contestaciones" y preparación con Profesorado del Cuerpo en "Instituto Rens". Preciados, 23, y Puerta del Sol, 13, Madrid. En las últimas oposiciones a dicho Cuerpo obtuvimos el número 1 y 35 plazas.

Resumen semanal de la Bolsa de Madrid

Se acentúa la depresión en el mercado. La jornada final fué la más débil de la semana. La flojedad sobresale en el sector de valores industriales. Fondos públicos, por el contrario, cierran casi todos en alza sobre la semana anterior. La peseta, firme

Los valores ferroviarios son los más afectados por la depresión

Dentro de la monotonía que, por no perder el ritmo que el mercado acusa en su marcha de un tiempo a esta parte, refleja la Bolsa madrileña en la última semana, hay una nota nueva: la tendencia del mercado se ha definido con trazos más concretos.

Casi todos los cierres de las semanas bursátiles se verificaban estos meses, desde que la vida política se ha convertido en única rectora del mercado, en medio de una gran desorientación. El viernes se clausuraban las sesiones con ánimo insatisfecho. Quedaba algo pendiente que necesitaba una contestación y que servía para mantener vivo el fuego del deseo, es decir, el fuego de la especulación. Este "algo" era en casi todas las ocasiones una reunión política, un debate parlamentario, un Consejo....

Pero esta vez la semana cierra cumplidamente: la Bolsa ha conocido íntegramente el desarrollo de los últimos acontecimientos, y nadie puede llamarse a engaño. Y así, sobre el mercado pesan las desilusiones y el ambiente en que se realizan las últimas transacciones está preñado de pesimismos.

Esta es la diferencia capital entre la semana anterior y esta que acaba de pasar: la incertidumbre que agitaba los corros ha desaparecido y ha sido sustituída por un convencimiento poco satisfactorio y poco favorable para el conjunto bursátil.

Dos tendencias

Este convencimiento ha plasmado en dos tendencias distintas en el mercado de valores. Dos tendencias que no son nuevas y que vienen a proseguir las características que ya se dibujaban claramente en los corros hace unas semanas, cuando la pasión política no se había convertido todavía en única norma de la marcha del mercado: el alza de los Fondos públicos y la depresión ascendente en el sector de valores industriales.

No es nueva la característica, pero es interesante destacarla en estos momentos en que todo ha sido confusionismo en Bolsa, en la que no podían apreciarse orientaciones claras y todo eran vacilaciones, que no faltaron incluso en los primeros momentos de la sesión bursátil del viernes pasado.

Con ello se confirmó la nota que empezaba a apuntar en la semana anterior. Pero entonces no se advertía con tanta claridad la preferencia de la corriente del dinero hacia el sector de Deudas del Estado.

Nos ha traído esta semana, como novedad, la reaparición de la cotización del dólar. Como es natural, ha repercutido, principalmente, en el corro de Bonos Oro. En el resto de la Bolsa no creemos haya influído lo más mínimo, ni esto ni la reapertura de Wall Street, a la que se ha aludido entre semana. Y no ya solamente por la diferencia de horario, puesto que al aludir a la influencia de la reapertura de la Bolsa neoyorquina, aun sin conocer los resultados de esta primera sesión del miércoles, es natural que la referencia se encaminara a considerar el efecto psicológico que el acontecimiento podía producir.

Y si dentro de la nota diferencial que reseñamos hubiera que buscar una característica específica, diríamos que la semana se ha señalado por la depresión en los valores ferroviarios, que, en definitiva, tienen una orientación antitética con respecto a la de los Fondos públicos.

Fondos públicos

Señalábamos en la crónica semanal precedente como índice de la situación de los valores del Estado una circunstancia que se repite plenamente en la semana última: todas las Deudas del Estado cierran en alza con respecto a los cambios anteriores. Es decir, que el grupo de Fondos públicos ha seguido en estas dos últimas semanas una tendencia constantemente alcista, interrumpida en la primera con alguna irregularidad en la marcha. A esta firmeza en los cambios ha correspondido, y aquélla es consecuencia de ésta, otra condición, un aumento de negocio, más bien una afluencia del dinero, que, si no destaca mucho por su volumen en términos corporativos con el de la semana anterior, sobresale por su relación con el negocio de los otros departamentos, tanto de Acciones como de Obligaciones industriales.

La Deuda Ferroviaria acompaña, aunque más débilmente, en sus características a las demás deudas del Estado.

Mejor disposición demuestran los Bonos Oro; el mantenimiento del patrón oro en Estados Unidos redundó favorablemente en el corro, y de 204,75, cambio del cierre anterior, llegaron a cotizarse a 209,25. Pero a la animación de los primeros días sobrevinieron momentos de verdadera postración, sobre todo el viernes, en que el corro llegó a quedar deshecho en varias ocasiones en la hora de contratación. De 209,25 descendieron a 206,25, y aun hubo intentos de aplicación a 206. Los principales concurrentes de días atrás se retiraron.

La misma novedad en el corro de valores municipales, y, por lo tanto, la misma característica: las Villas nuevas de 1931, en alza progresiva, que acusa fatiga a última hora; pasan de 85 a 87 y sale a este cambio papel, para cerrar a 86,75, con oferta a este cambio. Para las demás clases sigue habiendo papel.

Las Cédulas hipotecarias acusan alguna mayor flojedad; las del Crédito Local continúan manteniendo las ganancias diarias palatinas, sobre todo en las interprovinciales. Se ha hablado ya incluso de la cuantía de la nueva emisión que se prepara.

Bancos

Las ganancias que en la semana anterior registraron las acciones de Banco de España han quedado reducidas considerablemente: los once duros se limitaron a tres en el curso de la septena, al descender de 526 a 518; pero en la última sesión recuperan dos enteros y cierran a 520. Ha sido muy comentada esta oscilación; parece que han vuelto ya las acciones a la normalidad, que se reduce al avance y retroceso diario de uno o dos enteros. En el mismo grupo de valores bancarios no hay novedad ninguna: reaparece el Español de Crédito, pero sin modificación, a 200 y lo mismo sucede con el Exterior, a 31, y con Río de la Plata, a 70, con dinero a este cambio.

Electricidad

No ha levantado cabeza el corro de valores eléctricos. En sus posiciones de la semana anterior ha habido hoy pocas variaciones: ligeras mutaciones en torno a una misma cotización en el transcurso de la septena no aclaran suficientemente la tendencia del grupo, que se encuentra ahora algo a la deriva y unido, desde luego, a la tendencia general del sector industrial, aunque todavía quede el rescoldo de los pasados fuegos.

Acusan, en el balance semanal, ligera alza las Hidroeléctricas Españolas, viejas; en cambio, las Alberches ordinarias, que habían quedado mudas durante varios días, vuelven a inscribirse en baja de tres enteros, a 62, y queda papel a este cambio. También retroceden las Guadalquivir, y las Mengemor repiten en todos sus cursos el mismo cambio de 137, y tienen a este precio unas veces dinero y otras papel.

Minas

Al retroceso que en la semana anterior, en la última jornada, experimentaron las Rif portador, se ha añadido otro exactamente de la misma intensidad: las portador pierden, al contado, otros quince enteros, al pasar de 230 a 215; la nominativas pasan de 200 a 280. Quedan aletargadas, sin operaciones el viernes, y con papel. La baja, como en la semana anterior, ha procedido de Barcelona, y ha sido secundada por Madrid. No ha habido noticias nuevas, pero pesan sobre el mercado las malas impresiones.

Reaparecen las Felgueras, sin novedad, a 40. No se inscriben los Guindos, pero han circulado en el mercado noticias favorables respecto a la marcha del ejercicio; se habla de un dividendo de un dos a un tres por cierto. La próxima Junta se celebrará, al parecer, en la primera quincena del mes próximo.

Ferrocarriles

La novedad de la semana está en el corro de valores ferroviarios. Se ha acentuado de manera extraordinaria su depresión, sobre todo en la última jornada, en la que quedan los Nortes a 189,50 y Alicantes a 151. Debe tenerse en cuenta que los últimos cambios de Barcelona eran todavía inferiores a los del mercado madrileño.

No han variado las causas de la depresión, impulsada principalmente por Barcelona, que sigue sintiéndose bajista estos días. La incertidumbre sobre el porvenir del problema ferroviario, por una parte; por otra, la persistente baja de las recaudaciones, aumentada en cada balance decenal.

Metros, cuya Junta se ha celebrado esta semana, acusan gran resistencia, tanto en acciones viejas, a 125, como en las nuevas, a 117.

Tranvías, tras el acuerdo sobre autobuses, han seguido mejorando sus posiciones, y cierran a 102, con dinero a este cambio.

Varios

Petrolitos han mantenido sus posiciones a lo largo de la semana, aunque a última hora aparecen un poco más débiles, unidos a la marcha general del sector de valores industriales.

Azucareras ordinarias quedan también flojas, y su flojedad se aceutúa también, tras unas jornadas de relativa resistencia, en la última sesión.

Del cierre de la semana anterior al de ésta, median en los precios de Explosivos, en las cotizaciones a plazo, diez enteros: de 652 a 642. Las oscilaciones se han mantenido en esta decena, día tras día, con tendencia en extremo irregular, en el curso de cada jornada, aunque en la sesión oficial el movimiento haya sido casi siempre muy reducido. Explosivos han sido el índice de la depresión, y, en general, la tónica ha sido de desconcierto, convertido en flojedad el viernes. Han circulado numerosas noticias sobre la marcha favorable del ejercicio, sobre la próxima reunión del Consejo y otros extremos; pero el corro se ha desentendido, en casi todas las ocasiones, de estas noticias, y ha seguido más bien los incidentes de la política, que es la que ha dado el tono a la especulación.

Moneda extranjera

Ha reaparecido la cotización del dólar en los cambios dados por el Centro Oficial de Contratación de Moneda: de 12, cambio anterior a la moratoria bancaria, se inscribieron el primer día a 11,97, y en los días sucesivos, a 11,87.

Junto a la resistencia de la libra está la contención del descenso que, debido a la huida de capitales, experimentaba el franco suizo.

Sobre todo ello se registra el alza, y más que el alza, la firmeza de nuestra divisa, que sigue manteniendo sus puestos y, según manifestaciones oficiales, frenando el auge.

Véanse los cambios de las principales divisas en el transcurso de la septena:

Monedas	Precdte.	L.	M.	M.	J.	V.	S.	Difercia.
Francos ...	47,10	47,05	47,05	47,00	47,00	47,00	46,90	— 0,20
Suizos	231,70	231,70	231,70	231,50	231,10	231,10	230,90	— 0,80
Libras	41,45	41,30	41,15	41,15	41,15	41,15	41,15	— 0,30
Dólares	—	—	11,97	11,87	11,87	11,87	11,76	— 0,21

Juntas de Sociedades

Día 19.—Banco Central (Alcalá, 3), Madrid; S. A. Inmobiliaria de Guecho, Las Arenas (Bilbao), Electra de Galdácano, C. A. (Galdácano-La Cruz), La Compañía Hipotecaria (antes Cooperativa Hipotecaria), plaza de Santa Ana, 4, Madrid; La Protección de las familias, S. A (Zaragoza); Ferrocarril de Sádaba Gallur (Zaragoza), La Montañesa, S. A. (Ebro-Pamplona); La Bohemia, S. A. (Barcelona).

Día 20.— Sociedad Portland "Iberia" (S. A.) (Alcalá, 33, Madrid); Compañía Eléctrica Industrial (plaza de la Lealtad, 3, Madrid), Agencia Telegráfica Fabra (avenida de Pi y Margall, 11, Madrid), Sociedad Anónima para el Abastecimiento de Aguas de Santander (Santander), Compañía Naviera Euzkera, Bilbao; Sociedad Financiera y Minera (Alcalá, 31, Madrid), Sociedad Anónima Minera Minas y Plano de Sierra Zújar (Granada), Hotel Ritz Madrid, S. A. (plaza de la Lealtad, 1, Madrid); Fibrocementos Castilla, S. A. (Guadalajara); La Hidroeléctrica del Mesa (Alhama de Aragón), Colonia Güell, S. A. (Barcelona); Compañía Naviera Bermeo (Bilbao), Compañía Arrendataria del Monopolio de Petróleos, S. A.; La Maderera de Cartagena (Salitre, 14, Madrid).

Día 21.—S. A. Productos de Caucho (Sagasta, 21 y 23, Madrid), Compañía del Gramófono, S. A. E., Barcelona; Compañía Anónima de Canalización y Fuerzas del Guadalquivir (Marqués de Cubas, 19, Madrid), Banco Mercantil (Santander).

Día 22.—Unión Eléctrica de Cartagena (Nicolás María Rivero, 10, Madrid), Hidráulica del Urederra, S. A. (Pamplona); Sucesora de Cuadras y Prim, S. A. (Barcelona); S. A. Englebert (Felipe IV, 5, Madrid), Sociedad Hidroeléctrica Española (Nicolás María Rivero, 10, Madrid), Sociedad Electra del Lima (Nicolás María Rivero, 10, Madrid), Crédito Nacional Peninsular y Americano (Conde de Peñalver, 15, Madrid).

Día 23.—Compañía General de Navegación (Bilbao), Crédito Agrícola Catalán (Barcelona), Compañía Marítima Bilbao (Bilbao), Linera del Orbigo, S. A. E. (León); Banco Catalán Hipotecario (Barcelona), Empresa de Alumbrado Eléctrico de Ceuta, S. A. (Ceuta); Compañía Internacional de Máquinas Agrícolas (paseo de Francisco Giner, 3 y 5, Madrid), Crédito y Fomento, S. A. (Barcelona).

Día 24.—"El Sol", C. A. (Larra, 8, Madrid); Petrolífera de Transportes, S. A. (avenida de Pi y Margall, 5, tercero, 4, Madrid); Linóleum Nacional, S. A. (Madrid); Ferrocarriles de Cataluña, S. A. (Barcelona); Establecimientos Gaillard, S. A. (Barcelona); Ferrocarril de Sarriá a Barcelona, S. A. (Barcelona); Unión Agrícola Conservera, S. A. (Barcelona); Sociedad Española Minas del Castillo de las Guardas (San Sebastián), Manufacturas de Algodón Reunidas, S. A. (Barcelona); Compañía Anónima de Hilaturas de Fabra y Coats (Barcelona) Banco Comercial de Barcelona (Barcelona).

Día 25.—Compañía Naviera "Mundaca", S. A. (Bilbao); Distribuidora Eléctrica Guipuzcoana, S. A. (San Sebastián); Establecimientos Quillet, S. A. (Barcelona); Avilés y Aznar, S. A. (Barcelona); La Unión Valenciana (Madrid), Banco Asturiano de Industria y Comercio (Oviedo), S. A. Minera Minas de Plomo "La Raja" (Granada), Agrupación Inmobiliaria, S. A. (Madrid); Docks Comerciales de Valencia, C. A. (Valencia).

Día 26.—Banco Hispano Americano (Madrid), Casas extramuros de Madrid y su provincia (plaza de San Martín, Madrid), Compañía de Construcciones Hidráulicas y Civiles, S. A. (Sánchez Barcaiztegui, 24, Madrid); Compañía Madrileña de Urbanización (Lagasca, 6, Madrid), El Hogar Español (Madrid), Caja de Ahorros Popular Matritense (Madrid), Compañía de Navegación Vasco Asturiana (Oviedo), Compañía del Ferrocarril de San Feliu de Guixols a Gerona (San Feliu de Guixols).

Ferrocarriles del Oeste de España

La recaudación de la Compañía de los Ferrocarriles del Oeste de España en las fechas comparadas indicadas a continuación ha sido la siguiente:

	Pesetas.
Del 11 al 20 febrero 1933.	945.672,48
Del 11 al 20 febrero 1932.	1.044.036,66
Diferencia en menos...	98.364,18
Del 1 enero a 20 febrero 1933.	4.857.384,88
Del 1 enero a 20 febrero 1932.	5.187.263,58
Diferencia en menos...	329.878,70

El Banco de Bilbao

BILBAO, 18.—A mediodía se ha celebrada la Junta general ordinaria de accionistas del Banco de Bilbao, bajo la presidencia del director general, señor Figueras.

El director de los Saltos del Duero, señor Orbegozo, empresa en la que tan importante participación tiene el Banco de Bilbao, pronunció un discurso para dar cuenta a los accionistas de la marcha de dicho negocio, uno de los mejores planeados y desarrollados de la economía nacional en los tiempos presentes.

Los accionistas se enteraron con complacencia de que, a pesar de la depresión económica reinante, el Banco ha seguido aumentando su crédito durante el ejercicio y continuó prestando toda su cooperación a los más importantes detalles del movimiento económico español. Se acordó por unanimidad un voto de gracias al Consejo y a la gerencia por su acertada labor.

Junta del Banco Urquijo de Guipúzcoa

SAN SEBASTIAN, 18.—Se ha celebrado junta general de accionistas del Banco Urquijo de Guipúzcoa, bajo la presidencia de don Luis Urquijo. Se aprobaron la Memoria y el balance. El señor Ruiz Senén leyó unos datos, que fueron de la complacencia de los accionistas, y se tomó el acuerdo de conceder un voto de gracias al Consejo y a la Dirección por el beneficio líquido durante el ejercicio, que se eleva a 947.868 pesetas. También se acordó conceder el reparto de un dividendo del 3 por 100.

La invasión de fincas

AVILA, 18.—Más de cuarenta vecinos del pueblo de Manjabalago se presentaron en la dehesa denominada "El Cubo", de aquel término, y después de repartirla en parcelas, se pusieron a trabajar, utilizando más de veinte pares de caballerías. La Guardia civil se presentó en la finca y los ocupantes se retiraron. Han pedido que la dehesa se ceda al pueblo.

* * *

HUELVA, 18.—La Guardia civil de La Redondela ha detenido a Francisco Rodríguez Cruz, a quien sorprendió cuando araba en la finca "El Marquesado", del término de Lepe. Había ya roturado una fanega y llevaba arrancados 125 pinos. Francisco fué sorprendido otra vez cuando realizaba trabajos análogos.

Los derechos arancelarios en Marruecos

Se habla de una modificación en la frontera oriental

CASABLANCA, 18.—La cuestión relativa a la elevación de los derechos de aduana en la frontera oriental de Marruecos ha provocado últimamente unas consideraciones de esta Prensa, apoyadas por una carta del ministro francés del Interior a un diputado oranés, en las que se establece el principio de que dicha elevación depende únicamente del acuerdo entre Marruecos y Argelia, para lo cual se entrevistarán próximamnete M. Saint, Residente General en Marruecos, y M. Carde, Gobernador general de Argelia, y de que una vez elevados los derechos de aduana en la frontera oriental, cesaría automáticamente el privilegio de Melilla de pagar también los derechos de aduana con arreglo a la tasa establecida en la frontera oriental.

Aunque el tratado hispano marroquí de 1910 hace depender un poco, confusamente, el privilegio acordado a Melilla de la existencia del mismo privilegio en otra frontera del Imperio, no es cierto que los derechos de aduana puedan ser modificados en dicha frontera, si bien sólo se trate de una frontera que interesa a Marruecos y Argelia exclusivamente, sin el previo acuerdo del Gobierno español.

El tratado franco-español de 1912 está bien claro a este respecto. En el artículo 19 se establece que los Gobiernos francés y español deberán ponerse previamente de acuerdo para llevar a cabo cualquier modificación de los derechos de aduana en el Imperio. Esta cláusula del tratado de 1912, olvidada al parecer por periódicos economistas y políticos de la zona francesa, debe servir de salvaguardia al privilegio de Melilla, el cual no podrá cesar sin el consentimiento del Gobierno español, puesto que el privilegio de la frontera argelina, del cual depende, no puede cesar tampoco sin dicho acuerdo.

SE DESEA TECNICO

o persona muy práctica para la organización y puesta en marcha de un negocio de cerámica mecánica. Dirigid ofertas a **don JOSE ESCODA. Avenida Icaria, 94. BARCELONA**

†

OCTAVO ANIVERSARIO

Rogad a Dios por el alma del señor

D. CARLOS LOPEZ HIDALGO

Capitán de Infantería del servicio de Aviación, caballero de la distinguida Orden de la Medalla Militar, tres veces de la de Sufrimientos por la Patria, seis veces de la cruz roja del Mérito Militar y medalla de Marruecos, con tres aspas de herido.

Murió en cumplimiento del deber

el día 21 de marzo de 1925

en territorio de Melilla

A los veinticuatro años de edad

R. I. P.

Su desconsolada madre, doña Rosa Hidalgo Vizuete; su hermano, don Luciano, capitán de Infantería; su hermana política, doña Jacinta Cabrera y Benito; sobrino, don Juan Carlos López Cabrera; tíos, don Leocadio López Lomo y doña Antonia Zapata de Calatayud y Orobio; primo, don Juan Carlos Hidalgo y Zapata de Calatayud y demás parientes

RUEGAN a sus amigos en caridad encomienden a Dios Nuestro Señor el alma del finado.

Todas las misas que se celebren en la capilla del Cristo de la iglesia de San Ginés, de Madrid, el 21 del actual, y las de las iglesias de San Juan, Santa Clara, San Pablo y Hospicio de Niños y Niñas, de Cáceres, serán aplicadas por su alma.

Agencia de Publicidad, Carretas, 3

El "Ozonopino Ruy-Ram" contra la gripe

y toda clase de enfermedades infecto-contagiosas, con informe del Instituto Nacional de Higiene, por don Santiago Ramón y Cajal, contra el tifus exantemático. Aclamado por todas las eminencias médicas durante la epidemia gripal de los años 1918, 19 y 27. Con el **OZONOPINO RUY-RAM** se purifica la atmósfera y cada cual se puede hacer la desinfección en su propia casa o establecimiento.

Modo de emplearlo: Mézclese con agua y se coloca en recipientes sobre las estufas, caloríferos, braseros, infiernillos, etc. En pulverizaciones lanzadas a la atmósfera y sobre los radiadores.

Venta en farmacias, droguerías, perfumerías, bazares médicos y artículos de saneamiento. Informes al HIGIENISTA RUY-RAM. **Carretas, 37, pral. Tel. 10789.**

ANITA. SOMBREROS. **Lope Rueda, 18.** Reformas 4 ptas. Modelados en la cliente. Enseñanza.

OPOSICIONES Y CONCURSOS

Aspirantes al Ministerio Fiscal.—Han aprobado los siguientes opositores: 185, Juan Casanovas Vila, 17,95; 191, Guillermo Raigón Muñoz, 17,91.

Para el lunes están citados los números 192 al 212.

Auxiliares de Gobernación.—Ayer han aprobado: 340, Luis Sala Vaca, 18; 369, Rogelio Matilla Barmento, 16; 378, Luis Noval Alonso, 10; 395, Ricardo Albaizar Cárcamo, 14,30. Para mañana lunes están convocados los números comprendidos 397 al 543.

Corredores de Comercio.—Mañana lunes en la Escuela Central de Ingenieros Industriales comenzará el primer ejercicio, a las cuatro de la tarde: se examinarán en dos grupos, uno de cuatro a seis hasta el número 110, y los restantes, de seis a ocho.

Instituto N. de Higiene.—La "Gaceta" de ayer publica la relación de los aspirantes admitidos a los concursos-oposiciones para proveer plazas en el Instituto Nacional de Higiene.

TUBERCULOSIS, BRONQUITIS, CATARROS CRONICOS

SOLUCION BENEDICTO

CONVALECENCIAS POST-GRIPALES

Frasco, 4 pesetas, timbres incluídos

†

EL SEÑOR

DON JOSE GURI FORNS

Falleció el día 10 de marzo de 1933

HABIENDO RECIBIDO LOS SANTOS SACRAMENTOS Y LA BENDICION DE SU SANTIDAD

R. I. P.

Su director espiritual, el muy reverendo padre Ramón Guerra; su desconsolada esposa, doña Luisa Mayorga; sus hijos, doña Luisa y don José; hijo político, nietos, sobrinos, primos y demás parientes

RUEGAN a sus amigos se sirvan encomendarle a Dios y asistir al funeral que por su eterno descanso se ha de celebrar el martes, 21 del actual, a las doce de la mañana, en la iglesia parroquial de la Concepción (calle de Goya), por lo que recibirán especial favor.

Todas las misas que se celebren el día 22 en la iglesia parroquial de San Lorenzo de El Escorial, así como las misas que se digan el jueves 23 en Barcelona, en la capilla de la Virgen de la Milagrosa, casa provincial de la Caridad, serán aplicadas al mismo fin.

Varios señores Prelados se han dignado conceder indulgencias en la forma acostumbrada.

†

XII ANIVERSARIO

D. Miguel Cisneros y Cáceres Sevillano Y DE LA TORRE

Ingeniero del I. C. A. I., Cooperador Salesiano y Congregante de S. Luis

Falleció cristianamente el 20 de marzo de 1921

a los veintidós años de edad

CONFORTADO CON LOS SACRAMENTOS DE LA IGLESIA Y LA BENDICION DE SU SANTIDAD

R. I. P.

Su desconsolada madre, tíos, primos y demás parientes

RUEGAN a todos sus amigos lo encomienden a Dios.

Todas las misas que se celebren el día 20 en las iglesias siguientes, serán aplicadas por el eterno descanso de su alma: San Fermín de los Navarros, Redentoristas (Perpetuo Socorro), Salesas, San José de la Montaña (calle de Caracas), Oratorio de Nuestra Señora de Lourdes, María Auxiliadora, parroquia de Santa Teresa y Santa Isabel, Góngoras, Hermanas Celadoras del Culto Eucarístico, La Magdalena, Hermanas Hospitalarias, Catequistas, Salesianos y Angeles Custodios, todo el año. El día 21, en el Santísimo Cristo de la Salud. El 22, parroquia de Santa Bárbara. Desde el 23 al 31, en las Religiosas de San Plácido. Del 23 al 25 y del 27 al 31, en Don Juan de Alarcón. En varios pueblos de la provincia de Salamanca y de Ciudad Rodrigo y en esta ciudad.

El excelentísimo señor Nuncio de Su Santidad y varios excelentísimos señores Prelados, han concedido indulgencias en la forma acostumbrada.

†

LA SEÑORA

Doña Emilia Romero García

VIUDA DE SANTA MARINA

Ha fallecido el día 18 de marzo de 1933

DESPUES DE RECIBIR LOS SANTOS SACRAMENTOS Y LA BENDICION DE SU SANTIDAD

D. E. P.

Su director espiritual, su hija, la excelentísima señora marquesa de Aranda; hijos políticos, el marqués de Melín, doña Emma R., viuda de Santa Marina; el marqués de Aranda y el duque de Hernani; nietos, nieto político, hermana, sobrinos, primos y demás parientes

RUEGAN una oración por su alma.

La conducción del cadáver se verificará hoy, día 19, a las ONCE Y MEDIA, desde la casa mortuoria, Antonio Maura, 4, a la Sacramental de San Isidro. Y el funeral, el martes, 21, a las once de la mañana, en la iglesia parroquial de San Jerónimo.

Varios señores Prelados han concedido indulgencias en la forma acostumbrada.

AGENCIA FUNEBRE MILITAR. Claudio Coello, 46. Teléfono 54859.

El ídolo moderno

I

Marcaba las diez un pequeñín reloj de mesa cuando Ana-María abrió los ojos. Ya estaba allí la doncella, que, al ver que despertaa, se apresuró a correr los azules y pesados cortinajes de los balcones. Todo el cuarto se llenó de la dorada luz matutina, que entraba brincando a través de los visillos de encaje; y a poco, ya estaba sobre la cama una mesilla portátil, con el desayuno, servido en bandeja de plata.

—¿Los periódicos, Clotilde?

—Aquí están, señorita.

Los abrió decididamente. Uno, otro, otro...

—¡Qué pocos comentarios a la película de ayer!

—¿No le gustó a la señorita?

Esta no contestó. Leía. Después siguió diciendo, hablando cansigo misma:

—...¿pues no dicen estos periodicuchos que no revela nada la película?... Vamos..., con el trabajo magnífico de Lionel Barrymore, con Jane Daly...

Ahora se dirigió a la doncella:

—Mira, Clotilde, esta noche trabaja Marlene Dietrich, ¿sabes? Dile a mamá que tengo tres sillones para la última... Tú los encargas por teléfono.

Y comenzó a desayunar.

II

Llegó Ana-María a las habitaciones de su madre cuando ésta se preparaba para salir. Le dió un beso en la frente.

—Mamá, salgo en el coche un rato, mientras tú te vistes. Después vamos a misa. Yo le diré al "chauffeur" que esté listo...

Y salió, poniéndose sus guantes de alta manopla, que dobló sobre la muñeca. Combinaba, con su vestido de mañana "Lucien Lelong", un abriguito corto de cabritilla blanca, con botones de plata mate. El jardín componía rimas primaverales. Ana-María respiró fuerte, acarició unos tallos, sonrió. En la cochera dió orden de preparar el coche grande para cuando volviese, y en su "turismo" avanzó al jardín y a la carretera, amazona en diez caballos...

III

Ya Enrique esperaba en el Parque. Unas palomas pintaban interrogaciones sobre los surtidores de las fuentes. En el paseo, desde lejos, las altas ramas de los árboles formaban las ojivas y las columnatas de un claustro. Unos chopos cabeceaban, haciendo temblar sus hojas. Del pie de los álamos surgió de repente el "auto" de Ana-María. Enrique se acercó.

Pasearon.

—Te esperaba con ansiedad, Ana-María.

—Lo creo, por eso cogí el coche... ¿Estudias mucho?

—Mucho; estudio y sueño. ¡Te quiero tanto!...

—Sí; yo quiero que estudies, que avances en tus conocimientos, que te vayas abriendo camino, que te hagas un nombre célebre, que seas admirado y mimado por todos. Sensacional nuestro casamiento..., ¿verdad? Tú, el médico de fama; yo, tu mimosa compañera que vela tu renombre...

Siguieron charlando. Las parejas se repartían por el Parque. Grupos de muchachas reían. De estas risas dicen algunos poetas que toman sus alegrías las flores.

IV

—Me han dicho que te han visto paseando en el Parque con una muchacha. Enrique...

—Sí, paseo todos los días.

—¿Tú sabes quién es?

—Sí.

Pausa.

Limpio, ordenado el despacho de Pablo Lerate, periodista y poeta, padre de Enrique. Enlazaban sus alegrías los raudales de sol que entraban por el balcón y las flores que adornaban la mesa-escritorio.

—¿Tú crees poder casarte con esa muchacha?...

—Es buena; la quiero. Yo veo, papá, en tu frente reflejarse la interrogación de la generación que muere; casarme con Ana-María era exponerme a que un día me echase en cara su dinero. Hoy no, papá, hoy no... La vida avanza, y nos trae, destruyendo prejuicios, más realidad. Al traer nosotros concepciones más humanas a la vida, nuestros hijos encontrarán más fácil el camino...

—O más difícil. A mí mis padres me dieron la vida hecha, como el rico deja a sus hijos la herencia rentando; pero vosotros queréis jugar en Bolsa vuestro capital, sólo en el afán de dejar una herencia mayor, sin tener en cuenta que la Bolsa se lo puede llevar todo...

Callaron. Por un momento se vió tender sus telas sutiles a la araña del silencio.

—...yo estudiaré siempre—rompió a decir Enrique, como hablando y convenciéndose a sí mismo—; lucharé, conquistaré en mi carrera un buen nombre...

—¿Todo eso te piden tus ilusiones...

—¿Dudas, papá?

—No, Enrique; ¿acaso hay más alegría para un padre que vivir los éxitos de su hijo?... Yo sólo te decía: ¿Todo eso te piden tus ilusiones, o todo eso lo necesitas para ser de ella?

V

Ana-María se preparó para ir a ver a Marlene en la película de aquella noche. Resaltaban sus líneas bellas bajo las gasas rosas de su vestido. La calefacción acariciaba todos los rincones, poniendo dulzuras de gratitud en el aire.

Fué al encuentro de su madre. Estaba en el despacho.

—No ha venido papá—dijo ésta.

—Pues yo le avisé que íbamos al "cine"...

—Sí, pero ya sabes que estaba convidado en casa de Hontorias. Es el que manda hoy en política... Tu padre no podrán dejarle con la pálabra en la boca.

Se sentó como quien tiene que resolver un grave problema. El reloj parecía reír: tic-tac, tic-tac, ja-ja, ja-ja...

—No me gusta esperar, mamá; se lo dije por lo mismo, por si suponía que podría tardar, invitar a alguien... irnos solas...

Estamos en un tropiezo de la película que Ana-María creía rodar en la vida.

Ana-María comenzó a concurrir al "cine", como comenzó toda su generación, cuando aún el teatro multiplicaba

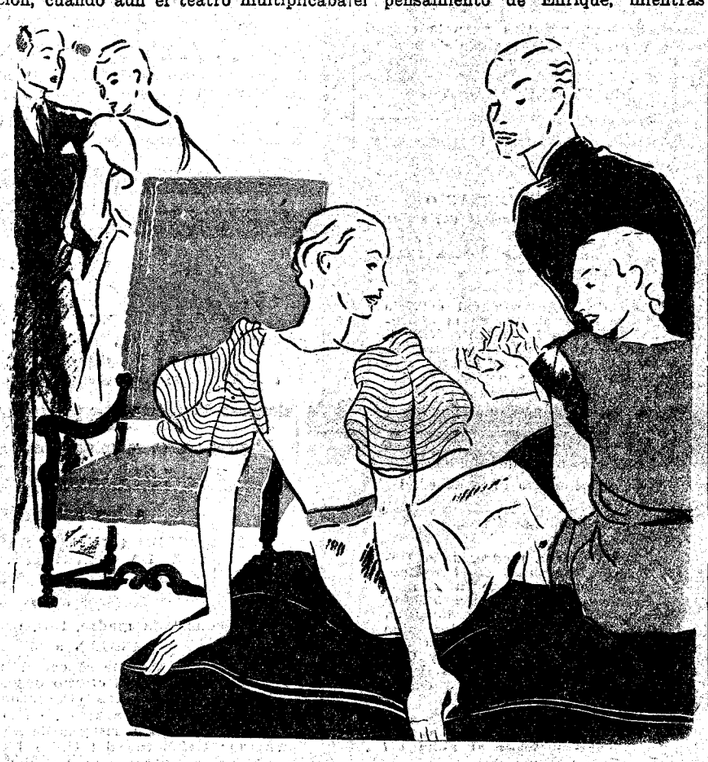

triunfos, y se le dejaba de vez en cuando para descansar de aquellas estilizadas noches de luz y belleza, en las que no se sabía qué admirar más, si el conjunto hermoso del salón o la obra que se representaba.

Al principio fué un descanso el "cine". Después de una atracción. Por último, un ídolo. Le interesaba la vida de los artistas, su nacionalidad, sus amores. Como sabía que Charles Farrell había nacido el 8 de agosto de 1905, a las dos y media de la madrugada, en East Walpole (Massachussets), sabía también cómo nació el último amor de Clara Bow. Leía todas las revistas cinematográficas. Usaba los mismos perfumes, y sus vestidos comenzaron a confeccionarse a influjo de los modelos lanzados en Hollywood.

¡Ah! Esta fué la palabra mágica: Hollywood. En un girar de fuegos artificiales salió lanzada a todos los cielos, y los llenó de nubes quiméricas, dejando caer sobre la humanidad una ilusionada lluvia de pompitas de jabón. El padre de Ana-María entonces acababa de dimitir la presidencia del Consejo de ministros; quería descansar, y a impulsos de su hija allá fueron, al paraíso de los deslumbramientos. Desfilaron los escaparates brillantes de "Hollywood Boulevard". La montaña magnética, las tiendas de doce pisos de Downtown y de Wilshire. Los "cines", aparatosamente suntuosos, de Grauman, de Pantages y de la Fox West Coart. Corrieron kilómetros y kilómetros de playa al sol. Visitaron ciudades y les sirvieron fácilmente las comidas típicas de todos los países.

Conoció Ana-María los panoramas auténticos; y vió a los "cameramen" enfocar, con su ojo guiñado; y sacar los electricistas a bailar sus arcos; y un hombre escuchar el silencio con los auriculares, mientras otro con un silbato, en un segundo, hacía callar a todo el "set". Es entonces cuando el director ocupaba su silla como "un divino iluminado".

La estrella estaba allí, después de las pruebas de vestidos, y de los "tests" en el estudio, ante el "cameraman", ante el electricista, ante el encargado del sonido; la estrella estaba allí: era la sacerdotisa que había de plasmar a la luz el gesto que pasaría, rápido, por la frente "del divino iluminado". Y la labor en el "set" era pesada, a prisa, bajo la luz apretada de los focos, ante el ojo afilado de la cámara...

Pero todo esto quedó impreso en Ana-María con tales atractivos, que ya su vida estaba dividida en dos partes: "antes y después de ir a "Hollywood".

A su vuelta modernizó la casa, renovó la servidumbre, cambió los "autos". Se hizo director de la película de su vida, rodada en el "set" del mundo, y teniendo a la humanidad como "extras" y "asistants". Al levantarse, al besar a su madre, al dirigir el coche, en su cariño a Enrique, había un pensamiento íntimo en ella que dirigía, que retocaba, para no desentonar ante el enfoque de los "cameramen" a que su ilusión daba vitalidad. De este pensamiento íntimo de Ana-María, director, retocador, salió el grito de protesta por tener que esperar a su padre: ¡qué feas las esperas en la pantalla!...

Y el reloj parecía reír: tic-tac, tic-tac, ja-ja, ja-ja...

VI

Bailaba la interrogación paterna en el pensamiento de Enrique, mientras quería fijar su atención en el libro de Stoeckel que tenía delante. "¿Todo eso te piden tus ilusiones, o todo eso lo necesitas para ser de ella?..."

Ya llevaba varios días sin poder detener su atención en el estudio.

Entró su padre.

¿Hasta cuándo va a durar esa preocupación, Enrique?...

—No sé... no sé lo que me pasa... estoy nervioso.

—Tú no vives en ti, ni en tus cosas; es extraño que ella pueda más que tú...

—¿Ella?

—Sí, ella. Hay que ser hombre y afrontar las realidades. Estamos en un momento del espíritu universal que es de gran carga para los padres, pues mientras nosotros nos obligamos a crear hombres, la vida se empeña en hacer muñecos... ¿Vencido a tu edad, Enrique?

—Papá, eres poeta, te admiran como periodista, y tratas a tu hijo como un argumento en desarrollo.

—¿Y quién negó al artista derecho al mejor desarrollo de su argumento? ¿Quién podrá negar al padre buscar los mejores caminos para su hijo?

Las palabras de Pablo Lerate cada vez parecían dejar más luz en los pensamientos de Enrique. Le dolía constantemente su situación con Ana-María. Notaba su atención esencial en llevarlo hacia su ideal, sin preocuparle la realidad de sus sentimientos. No podía verla más que en el Parque, como un amigo casual; no podía acompañarla. Luchaba por acabar la carrera, adquirir fama, y estos mismos anhelos eran unas punzadas crónicas que quemaban sus fuerzas, sus entusiasmos: "por mí..., por ella..."

Oyó que decía su padre:

—...hoy la humanidad hace del mundo un estudio cinematográfico. Parece que el "cameraman" la enfoca permanentemente. Todos quieren ser protagonistas. El gesto de una "estrella" se repite en mil retinas, que a su vez lo adoptan con fruición, tras múltiples ensayos en el espejo. Las resoluciones no nacen ya de nosotros, sino de los demás. En mis tiempos una mujer rica podía echarle en cara al marido que ella era la dueña del dinero. Hoy no; pero hoy puede exclamar la esposa ante su marido: "¡qué felicidad haber encontrado por compañero un tipo de hombre como Rodolfo, no a ti...!" ¿Qué es esto, hijo? ¿Dónde ha llevado la humanidad su conciencia? La humanidad novia del "cine", y el "cine" dueño de todas las conciencias. ¿Y voy a dejarte—haciéndose llaga en mí—que tú seas uno más vencido por la quimera idolátrica? Las juventudes queman sus ilusiones, las bellezas de sus canteras sensitivas, sus diamantes espirituales, en las hogueras del infierno cinematográfico. Es el ídolo moderno, Enrique. El pueblo de Moisés vió que tardaba éste en bajar del monte, y Aarón echó los pendientes de oro de las orejas de las mujeres en un crisol, sacando el bíblico becerro; hoy las muchedumbres ahogan la conciencia entre las grandes tempestades que originan sus constantes deseos de felicidades, y perdida la fe, ahí las tiene adorando la mentira del oro espectacular, crisol de tela blanca donde las más santas ilusiones se funden en las más mezquinas pasiones. ¡Cuánta culpa tienen esos suntuosos edificios levantados para "cines"—templos profanos del ídolo moderno—en esa catástrofe espiritual que va envolviendo al mundo!...

Se quedaron las últimas palabras botando en el techo. Brillaban los ojos de Enrique mirando a su padre. ¡Qué tranquilidad sentía adueñarse poco a poco de su espíritu! La pequeña habitación de estudio parecía haber alargado sus paredes, haberse ensanchado para dar cabida a los maravillosos razonamientos! ¡Cómo pesa la verdad en el silencio!

VII

La música cesó un momento. Los padres de Ana-María, una vez tomado el té, salieron con los mayores. En el saloncito quedó la juventud. Retiraron las mesitas. Alrededor de las cuatro amigas de Ana-María, seis íntimos de la casa. Bromeaban. A poco comenzaron a bailar tres parejas, entre lamentos de platillos.

—No te veo ya por las mañanas en el Parque—dijo uno.

—Calla, ¿no sabes? Se me puso romántico.

La conversación atrajo a todos. Cortaron las parejas el baile para escuchar. La música siguió sus lamentos convulsivos.

—¿Pero se te rompió el argumento?

—Sí; le nacieron celos y quería formalizar... Figurarse. Rota la cinta. No era fotogénico, nada más que con una carrera brillante y un descubrimiento como doctor, sensacional; pero éste no había hecho más descubrimiento que la posición de mis padres.

—Pero tú parecías entusiasmada—dijo una.

—Sí; me ha gustado mucho siempre esa película donde el protagonista no es guapo, pero lleva en sí el brillo de algo sensacional... Enrique era buen protagonista, pero me convencí de que le faltaba el brillo...

Rieron todos. Siguieron los comentarios y el baile. Ana-María no descansó. Convidó a todos. Se hizo acompañar por la orquesta "Canto por no llorar"... Ella se vió en el "set", bajo la luz apretada de los focos, ante el ojo afilado de la cámara.

Y el reloj grave, pesado, del saloncillo parecía reír: tic-tac, tic-tac, ja-ja, ja-ja...

FINAL

Fué en un café con divanes de rojo "pelouche" donde encontré a Enrique. La abigarrada clientela, sentada ante los tambores de mármol, hablaba fuertemente, originando un zumbido monocorde y característico.

—¿Y aquellos amores?

—Eso se acabó. ¡Nunca sabremos apreciar lo que vale un padre!... ¿No crees tú que la Humanidad está huérfana?

No contesté. Se me clavó en el pensamiento la pregunta. Enrique siguió.

—Por todas partes no oímos más que hablar de injusticias, de conveniencias, de trabajar poco, de ganar mucho... Nadie está contento. El sastre quisiera ser abogado, el oficinista aspira a periodista, el betunero quisiera ser gran señor; el camarero, albañil... Y de esta forma cada oficio u ocupación no está atendido debidamente, sino con mala gana, cada uno anheloso de terminar, de poder olvidar lo que es, por lo que querría ser...

—Tú quisieras que la Humanidad escuchase la voz paternal con la misma devoción con que tú supiste recoger en tu frente el beso de la verdad, que supo darte tu padre.

—Sí; necesita la voz sabia, es preciso hacer ver a la gente que cada día vamos restando una pequeña influencia al poder de la conciencia.

La aglomeración en la calle era viva, movida. Los tranvías iban ensartando en su velocidad eléctrica los ímpetus homogéneos de llegar pronto. Los "autos" fugaces, ignorantes de la causa de su propia velocidad, dejaban atrás las flechas sonoras de sus bocinas. El reloj del café me pareció el ojo del tiempo, tuerto, observando con su mirar impertérrito.

Hablé:

—Tú tienes un gran padre, Enrique. Y a la vez tu padre encontró un buen hijo. Es el secreto. ¿Recuerdas cuando paseabas con Ana-María por el Parque? Tu padre me contaba entonces. Eras rebelde.

—Me atrajo su belleza mucho siempre.

—Esa belleza externa que a tu padre tan pronto desagradó, porque le hizo ver que no tenía interior. Ana-María era una más en esa legión de adoradores que va sumándose en la actualidad al "cine". Es el ídolo, Enrique. La atracción que tenías entonces por ella es la atracción que hoy siente la muchedumbre por el "cine". Es éste el novio de aquélla; ya te lo dijo tu padre.

—Sí, es verdad. La pasión de la nueva generación hacia el "cine" es sinónima de ese arrastre de los novios ciegos a lo que no sea sus ilusiones... Pero no veo la voz paterna capaz de extender la luz del conocimiento sano y juicioso que un día a mí me hizo ver la distancia enorme existente entre Ana-María y yo...

—Sí, existe, existió siempre...

Y al revuelo dorado de los rayos del sol que se marchaba vimos brillar allá en lo alto las piedras mates de la torre de una iglesia, dejando caer sobre el ruido frívolo de la calle su voz de bronce, solemne, mientras la cruz abría sus brazos entre el cielo y la tierra...

Rafael DE URBANO

(De nuestro concurso de cuentos.)

(Ilustraciones de María Angeles Torner.)

La expedición aérea al Everest

Los miembros de la misma han llegado a la india. Diez y nueve días de vuelo desde Inglaterra. Fuertes tormentas de arena en Asia les obligaron a aterrizar en el desierto

PRESENCIARAN LA CORONACION DEL REY DE NEPAL

(Servicio exclusivo)

KARACHI, 18.—La estancia de la expedición al Everest en esta ciudad, mientras los aeroplanos esperan el momento opotuno para hacer el vuelo sobre la montaña y efectúan entretanto las pruebas, nos da ocasión para referir las incidencias del viaje aéreo de los directores desde Inglaterra hasta aquí.

Los tres aeroplanos en que se efectuaba el viaje no se separaron en el transcurso de diez y nueve días más que algunas horas, y el vuelo, en su conjunto, fué una agradable aventura, aunque tropezara con algunas dificultades.

Tormentas, vendabales de arena, nubes bajas, aerodromos en malas condiciones, vientos pesados y complicaciones políticas, han sido causa de diversos aplazamientos. Las comunicaciones inciertas, la falta de apropiados elementos de suministro para los motores y de comodidades para los viajeros, fueron obstáculos de no poca monta, y debe confesarse, como consecuencia de este vuelo, que un viaje por el aire desde Inglaterra a la India no debe ser emprendido en invierno por ningún piloto "amateur".

Dificultades en Italia

Nuestras dificultades empezaron en Italia, donde encontramos algunos aerodromos que no podían ser utilizados. Por esta razón tuvimos que quedarnos en la pequeña ciudad de Sarzana, donde el aceite y la gasolina eran difíciles de encontrar y las habitaciones de la fonda local resultaban un poco primitivas.

Las nubes bajas en las colinas de Sicilia y una sucesión de tormentas, casi de media en media hora, fueron un *obstáculo más serio*. Desde Catania tuvimos que cruzar la isla y hacer el viaje sobre el mar, si no queríamos quedarnos sin esencia, pues dar la vuelta a la isla era imposible, porque el aerodromo de Trapani nos había sido prohibido. Por dos veces intentamos pasar sobre las colinas y fracasamos, y finalmente, obtuvimos permiso especial de Roma y llegamos a Trapani entre horrorosas tormentas.

Tormentas en Asia

En Africa las cosas fueron bien hasta que abandonamos El Cairo. Empezamos después con una tormenta de arena y salimos fuera de ella volando sobre Palestina. A la mañana siguiente, cuando dejamos Annam, la tormenta nos alcanzó y pronto se formó ante nosotros una espesa barrera y tuvimos que esperar otra vez. Por fin cuando llegamos a Bagdad fué para enterarnos de que Persia no había concedido aun el permiso para que voláramos por encima de su costa.

Mientras esperábamos, nos hizo un día magnífico, pero en seguida cambió el tiempo de nuevo y un viento fortísimo interpuso en nuestro camino la arena del desierto y tal vez el polvo de muertas civilizaciones. Cuando hubimos volado unos 300 kilómetros en dirección de Basra, la nube a nuestro alrededor era tan espesa que constantemente nos perdíamos de vista unos aeroplanos a otros. Durante mucho tiempo nos vimos obligados a volar justamente por encima de la vía del ferrocarril. Se nos hizo la señal de volver atrás y los tres aparatos dieron la vuelta; pero el comodoro Fellowes perdió el contacto con los demás. Lord Clydesdale aterrizó cerca de una pequeña estación del ferrocarril. El tercer aparato había aterrizado ya. Casualmente pudimos volar de nuevo unos 50 kilómetros y aterrizar adecuadamente en Ur, donde pasamos la noche en un pequeño refugio. Al día siguiente se estableció otra vez el contacto entre los tres aparatos y volamos sobre Persia, donde es justo decir que fuimos tratados con gran consideración y señalar algunas cosas curiosas que nos ocurrieron.

Peripecias turísticas

La pequeña ciudad de Gwadar, en Beluchistán, donde las líneas aéreas del Imperio arrancan para atravesar la Arabia, se nos había dicho que gozaba de un buen refugio. Este resultó ser una pequeña habitación casi sin muebles. Caímos allí, unos veinte minutos antes de oscurecer. El aerodromo está a catorce kilómetros de la ciudad, y no hay caminos que guíen hacia él a través del desierto. Afortunadamente había en el refugio un teléfono, y después de mucho vociferar en un viejo micrófono, conseguimos una cocinera, un criado, algún alimento y algunas mantas para envolvernos en ellas. Solamente cuatro horas y media después pudimos lavarnos y quitarnos de encima la roña de diez horas de viaje.

Aquella noche dormimos bajo las estrellas. Estábamos demasiado cansados para no dormirnos; pero cuando despertamos fué para encontrar nuestras mantas pesadísimas por hallarse impregnadas de humedad, y todo demostraba que había caído una fuerte lluvia. Lord Clydesdale, que había dejado colgada su ropa fuera, la encontró mojada y tuvimos que tenderla en unos alambres durante un rato, antes de que pudiese vestirse. Nos lavamos y nos afeitamos en el aerodromo, usando por turno un espejito que había traído consigo la señora de Fellowes.

La mímica como lenguaje

El viaje ha tenido sus notas humorísticas, a través de todo él. En Sarzana no pudimos encontrar una sola persona que hablase inglés, francés o alemán, que eran los idiomas que nosotros conocíamos, y como, por nuestra parte, ignorábamos el italiano, tuvimos que hacer uso preferentemente de la mímica, en la cual el teniente Mc. Intyre resultó un maestro. Esto fué también de gran utilidad en Trapani, donde llegamos fríos, calados hasta los huesos, después de manejar los aeroplanos sobre un aerodromo inundado por la tormenta. Un dibujo y algunas imitaciones nos aseguraron una habitación pasable en un hotel donde ninguna de las lenguas que sabíamos nos valían para nada.

Mientras estábamos en Annam se escaparon 18 presos de una gran cárcel que hay allí, y estábamos tomando unos refrescos cuando llegaron tres autobuses cargados de Policía y ametralladoras. En otra parte acababan de ser capturados 27 contrabandistas por la Policía de Persia, y los iban a juzgar. Las naciones en general nos han ofrecido la ocasión de ver muchos aspectos interesantes, y debemos mostrarnos agradecidos por la hospitalidad y ayuda que nos han prestado. Prácticamente en todos los sitios los representantes de la "Shell" nos han auxiliado mucho, y en muchos asuntos que caían fuera de su negocio. Puede decirse que constituyen una agencia para turistas aéreos a lo largo de toda esta ruta, dando informaciones de vital importancia, tramitan las formalidades, arreglan la cuestión de transportes y hospedajes y quitan de encima una porción de molestias de esas de las que uno desea verse libre rápidamente.

Sin embargo algunas formalidades no han podido ser vencidas con esa rapidez. Hubo por esta causa largas dilaciones en Italia y en casi todos los territorios italianos de Africa. En conjunto, la ruta seguida por nosotros no es para ser recomendada. Es larga en kilómetros y en horas. Nunca echamos menos de dos horas en formalidades en los aerodromos italianos. Ningún miembro de esta expedición volará otra vez por encima de Italia, si puede tomar otro camino, aunque hay muchos hospitalarios aviadores italianos y franceses, con quien nos gustaría encontrarnos otra vez.

Aquí estamos alojados cómodamente, gozando de estos espléndidos alrededores, que son un alivio después del desierto y sus refugios. Esperamos empezar pronto la labor para la cual hemos venido.

* * *

HAGALPUR, 18.—Han llegado a Purnea por vía aérea los miembros de la expedición del Monte Everest, coronel Etherton, coronel Blaker, lord Clydesdale y teniente Mc. Intyre. Inspeccionaron el terreno y lo encontraron muy bien. Se han tomado excelentes medidas por el Virrey y las autoridades locales para asegurar el éxito del vuelo, que ha despertado enorme interés en todo el país. El coronel Etherton ha sido invitado a presenciar las fiestas de la coronación del Rey de Nepal.

El cónsul de España en la Argentina

BURDEOS, 18.—El señor Luque, nombrado cónsul general de España en Buenos Aires, ha embarcado a bordo del paquebote italiano "Massiglia", con rumbo a la Argentina.

Fué despedido por los miembros del Cuerpo consular y numerosos amigos.

Un Tratado comercial ítaloargentino

BUENOS AIRES, 18.—El Presidente de la República ha ofrecido un banquete en honor de la Comisión que, presidida por el ministro señor Ramos Teixia, marchará a Roma para negociar un nuevo Tratado comercial argentino-italiano.

Notas del block

UNO de los clichés más usados cuando se habla de maniobras políticas que no son del gusto de los que mandan consiste en afirmar que los conciliábulos se celebran en bares elegantes. En tales sitios se incuban desmanes, se hace recluta, se moviliza, y, por lo visto, es constante la presencia en ellos de conspiradores y de espías que acechan, puesto que tan exacta cuenta dan de cuanto allí se trama.

No faltan los ingenuos a quienes impresiona esta denuncia, no sólo por lo que significa, sino también porque al invadir los conspiradores los bares elegantes, hay que pensar en las tabernas y toperas donde tendrán que refugiarse los personajes revolucionarios.

Queremos apresurarnos a aliviarles esa preocupación. Si quieren encontrar a los más calificados jabalíes, a los capitostes radicales socialistas, a los hombres de la Esquerra y a ciertos socialistas bien conocidos, pueden asomarse a primera hora de la tarde al "hall" de uno de nuestros mejores hoteles, no lejos del Congreso. Allí verán cómo planean su labor política y podrán convencerse de que las escenas nada tienen que envidiar a esas otras de los bares elegantes.

* * *

DESPUES de conocida la suspensión del acto en homenaje al general Primo de Rivera, que habían dado en propalar iba a ser un acto fascista, la Casa del Pueblo acordó organizar una manifestación popular en el mismo lugar donde se celebre el mitin, caso de celebrarse y sabiendo que no se va a celebrar.

Una manifestación popular contra un acto que está suprimido. ¡Brava proeza!

Todo esto es para sacarse la espina por no haber celebrado la acostumbrada manifestación del 1 de mayo.

* * *

HASTA "Heliófilo" se les vuelve. "El Socialista" denuncia que "Heliófilo" empieza a pasar matute en sus "Charlas", lo mismo que hacía en tiempos de la dictadura.

Viene a decir también que "Heliófilo" era un virtuoso en el contrabando en la época de Primo de Rivera, cuando los socialistas pasaban hasta pianos de cola.

Los de ahora son tiempos nuevos, no lo olvidemos. "El Socialista" asegura que ayer casi se le escapó el grito irreprimible: ¡alto!

"Heliófilo" llevaba bajo la capa el clásico jamón.

Es demasiado. ¡Querer contrabandear a la vista de los socialistas, que tienen el monopolio!

* * *

EL día 13 del corriente, lo ha recordado "Le Figaro", se han cumplido cuatrocientos años de la licenciatura de San Ignacio de Loyola en la Universidad de París. Rodeaban a San Ignacio, en aquel tiempo, algunos compañeros estudiantes, que poco después serían jesuítas. Y precisamente con el nombre de "estudiantes parisienses" los denomina la Santa Sede. En los dos volúmenes que acaban de aparecer con la firma de León Dórez con el título "La cour du Pape Paul III", se reproduce por primera vez el archivo de la tesorería secreta de este Pontífice, y se encuentra con fecha del 29 de abril de 1537, mención de un donativo hecho en nombre del Papa a "once estudiantes parisienses que van al Santo Sepulcro"; estos escolares, que pronto iban a ocupar un puesto preferente en la historia de la Iglesia, eran Ignacio y sus primeros compañeros.

Saludemos—dice "Le Figaro"—este cuarto aniversario de su gloria escolar, precursora de tantas obras.

Se advierte por lo traducido el interés por destacar la influencia francesa en la grandiosa obra ignaciana.

Buen contraste con el espectáculo que han organizado en España los masones, coaligados con las fuerzas antinacionales.

* * *

EN Durban, población africana, se ha realizado una experiencia sobre la intensidad de los sonidos, con el arbitraje de un micrófono.

La prueba ha permitido establecer comparaciones muy curiosas sobre el volumen de diferentes ruidos.

Contrariamente a lo que se creía, el rugido del león, no es la expresión sonora más fuerte del reino animal. El bramido del elefante es cuatro grados más intenso que el rugido del león. Más fuerte que el bramido del elefante macho es el del elefante hembra.

El ruido que se produce en una oficina moderna es equivalente, en intensidad, al de una manada de orangutanes en jaula. El ruido de una máquina de escribir corresponde al de un palomar. En la escala de ruidos hay un "punto crítico", pasado el cual, resultan nocivos para los nervios. Entre los ruidos que están más allá del "punto crítico" figuran los de las sirenas, autobuses, tranvías y motocicletas...

En Durban no se ha podido experimentar la potencia sonora de una sesión parlamentaria borrascosa.

A.

Extranjeros secuestrados en China

SHANGHAI, 18.—De los ocho extranjeros secuestrados por los bandoleros chinos durante el año pasado, sólo tres han logrado escapar. Uno ha sido asesinado, cuatro continúan todavía cautivos y los tres restantes han sido libertados mediante el pago de un fuerte rescate.

Los nombres de los secuestrados durante 1932 son los siguientes: la señora Muriel Pawley, rescatada recientemente, de nacionalidad inglesa; el señor Charles Corkran, también libertado; la señora Woodruff, inglesa, asesinada por los bandidos; el reverendo Ferguson, de nacionalidad inglesa; mister H. Edwardsm, del mismo país, y su secretario, de nacionalidad rusa, que continúan en poder de los bandidos; Mr. Florance, francés, recientemente libertado, y el padre Bert Nelson, norteamericano, que todavía están en cautividad.

DEPORTACIONES EN ARGENTINA

BUENOS AIRES, 18.—El Gobierno ha decretado la deportación de numerosos comunistas y afiliados a la Mafia.

Suplemento extraordinario

EL DEBATE

19 marzo 1933

MADRID.—Año XXIII.—Núm. 7.273 • Domingo 19 de marzo de 1933 CINCO EDICIONES DIARIAS Apartado 466.—Red. y Admón., ALFONSO XI, 4.—Teléfonos 91090, 91092, 91093, 91094, 91095 y 91096

En Estados Unidos se realizan experimentos para medir la velocidad de la luz

En Santa Ana (California) se ha construído un gran tubo de más de kilómetro y medio de largo, en el que se hace el vacío para que la luz no encuentre el obstáculo del aire. Potentísimas bombas funcionan día y noche para extraer el aire. La longitud del tubo se determina cuidadosamente con gran frecuencia para averiguar si las alteraciones de la corteza terrestre introducen algún cambio que haría perder a la medida todo su valor. Cuatro veces cada noche se envía a lo largo del tubo un rayo de luz que va y vuelve. Velocidad registrada: 299.786 kilómetros por segundo

LA TEORIA DE LA RELATIVIDAD DE EINSTEIN DA A ESTAS INVESTIGACIONES IMPORTANCIA EXTRAORDINARIA

(Artículo especial para EL DEBATE, por el catedrático don Julio Palacios)

Una noche de la primera mitad del siglo XVII los habitantes de la República florentina pudieron ser testigos de un curioso espectáculo. Los miembros de la "Academia del Lincei", la famosa Sociedad científica fundada por Cosme de Médicis, más antigua que la misma "Royal Society", se entregaban a misteriosas maniobras. Divididos en dos grupos, colocados en las cúspides de sendas colinas, hacíanse mutuamente señales con unas linternas. ¿Qué pretendían aquellos sabios, cuya sagacidad les hizo acreedores al sobrenombre de linces? Pues pretendían, muy simplemente, medir la velocidad de la luz. La idea había partido del gran Galileo y el plan del experimento no podía ser más sencillo. El primer grupo haría una señal, que debía ser contestada por el segundo inmediatamente de ser recibida. Así, midiendo el tiempo transcurrido desde la partida de un mensaje hasta la llegada de la respuesta, y conociendo la distancia entre ambas colinas, se tendrían todos los elementos necesarios para resolver el problema. El resultado fué que el intervalo se iba acortando a medida que los observadores se habituaban a la maniobra, y los sabios florentinos tuvieron el buen acuerdo, que les acredita de observadores discretos, de no dar ningún resultado concreto. Sabemos ahora, en efecto, que si fuera posible tomar como distancia la que va de los Alpes al Himalaya, no se podría efectuar la medida en cuestión utilizando las impresiones personales, pues el tiempo que habría de medirse sería una fracción inapreciable de segundo.

Pasó cerca de un siglo sin que nadie volviera a preocuparse del asunto, hasta que un astrónomo danés, Olaus Roemer, leyó en la Academia de París un trabajo titulado "Sobre la propagación sucesiva de la luz revelada por cierta desigualdad en el movimiento del primer satélite de Júpiter". Roemer, que era un astrónomo de primera categoría, inventor de la mayor parte de los grandes aparatos de que se hallan equipados los modernos Observatorios astronómicos, había observado que el referido satélite tardaba, por término medio, 42 horas y 47 minutos en dar la vuelta en torno del astro principal; pero dicho período variaba con la época del año. Por aquel entonces se conocían ya las leyes de la gravitación, y era lógico que Roemer quedase sorprendido por el hecho de que la posición de la Tierra en su órbita ejerciese influencia sobre el movimiento de un muy lejano cuerpo celeste. La explicación dada por Roemer consistió en admitir que la luz no se propagaba instantáneamente, sino con velocidad finita. Al mismo tiempo calculó cuánto había de valer dicha velocidad, resultando un número no muy distinto del encontrado modernamente.

La idea de Roemer no fué aceptada por los astrónomos, pues fracasó al ser aplicada a los restantes satélites de Júpiter. En realidad, los movimientos de tales satélites son tan complicados, que hasta la fecha no se ha podido elaborar una teoría exacta. Por ello, el trascendental descubrimiento de Roemer quedó sin comprobación satisfactoria, y hubo de transcurrir media centuria hasta que la finitud de la propagación de la luz fué definitivamente descubierta.

La distancia de las estrellas

En 1729, el astrónomo inglés James Bradley llevaba a cabo minuciosas y pacientes medidas en el Observatorio Nacional de Greenwitch. Su propósito era averiguar la diferente distancia a que de nosotros se hallan las estrellas, observando su posición relativa desde distintos puntos de la órbita terrestre. Para darse cuenta de la idea de Bradley basta recordar que cuando observamos un paisaje desde dos puntos de vista, los primeros términos parecen correrse hacia la izquierda cuando nos movemos hacia la derecha. Era de esperar, por tanto, que las estrellas más próximas mostrasen un movimiento aparente contrario al que es sabido que la Tierra posee en su viaje anual en torno del Sol. Pues bien; en lugar de esta previsión, encontró el sabio astrónomo inglés que todas las estrellas parecían describir pequeñas órbitas rectilíneas, circulares o elípticas con un período igual al año terrestre. Cuatro años tardó Bradley en encontrar la razón de este hecho, que, de permanecer inexplicable, hubiera hecho imposible el sucesivo perfeccionamiento de la Astronomía de precisión. Al fin, la feliz idea surgió en su mente cuando, navegando por el Támesis, notó que la dirección del viento parecía cambiar en cuanto el barco zarpaba. También la dirección de la luz procedente de una estrella y, por tanto, la posición de ésta debiera experimentar un cambio aparente al ser observada desde la Tierra, ya que este planeta se halla animado del rapidísimo movimiento antes mencionado, con tal de que la luz, como el viento, no se propagase instantáneamente. El cálculo dió para la luz una velocidad diez mil veces superior a la de la Tierra, con lo que resultó un valor que coincidía bastante bien con el propuesto por Roemer. Esta vez el descubrimiento no ofrecía la menor duda, y fué acogido con entusiasmo por los astrónomos.

Durante mucho tiempo, sin embargo, no hubo medio de realizar un experimento directo que permitiera medir la velocidad de la luz sin recurrir a las estrellas. Al fin, el problema fué elegantemente resuelto por dos físicos franceses, Fizeau y Arago, realizándose medidas por el mismo Fizeau, por Cornu y por Breguet. El perfeccionamiento de los aparatos empleados por Cornu era tal, que sus medidas se han considerado como modelo insuperable en este género de experimentos.

De estas medidas resulta que, con gran aproximación, la luz en el aire se mueve a razón de 300.000 kilómetros cada segundo. Esta magnitud, representada por c en todos los libros de Física, interviene en muchísimos fenómenos no sólo ópticos, sino electromagnéticos, según puso de manifiesto la teoría de Maxwell.

Así estaban las cosas cuando la teoría de la relatividad de Einstein hizo adquirir a la velocidad de la luz una importancia extraordinaria. Según esta teoría, cosas consideradas tan inmutables como las dimensiones y la masa de un cuerpo rígido o la marcha de un buen reloj, toman valores distintos, según el movimiento de que se halle animado con respecto al observador. En cambio, la velocidad de la luz en el vacío es completamente invariable y se da el caso singular y de gran alcance filosófico de que, aun siendo finita, no puede ser superada. Ello hace que la velocidad de la luz sea el patrón natural para las medidas en el espacio-tiempo de Einstein y de aquí la importancia de su exacto conocimiento.

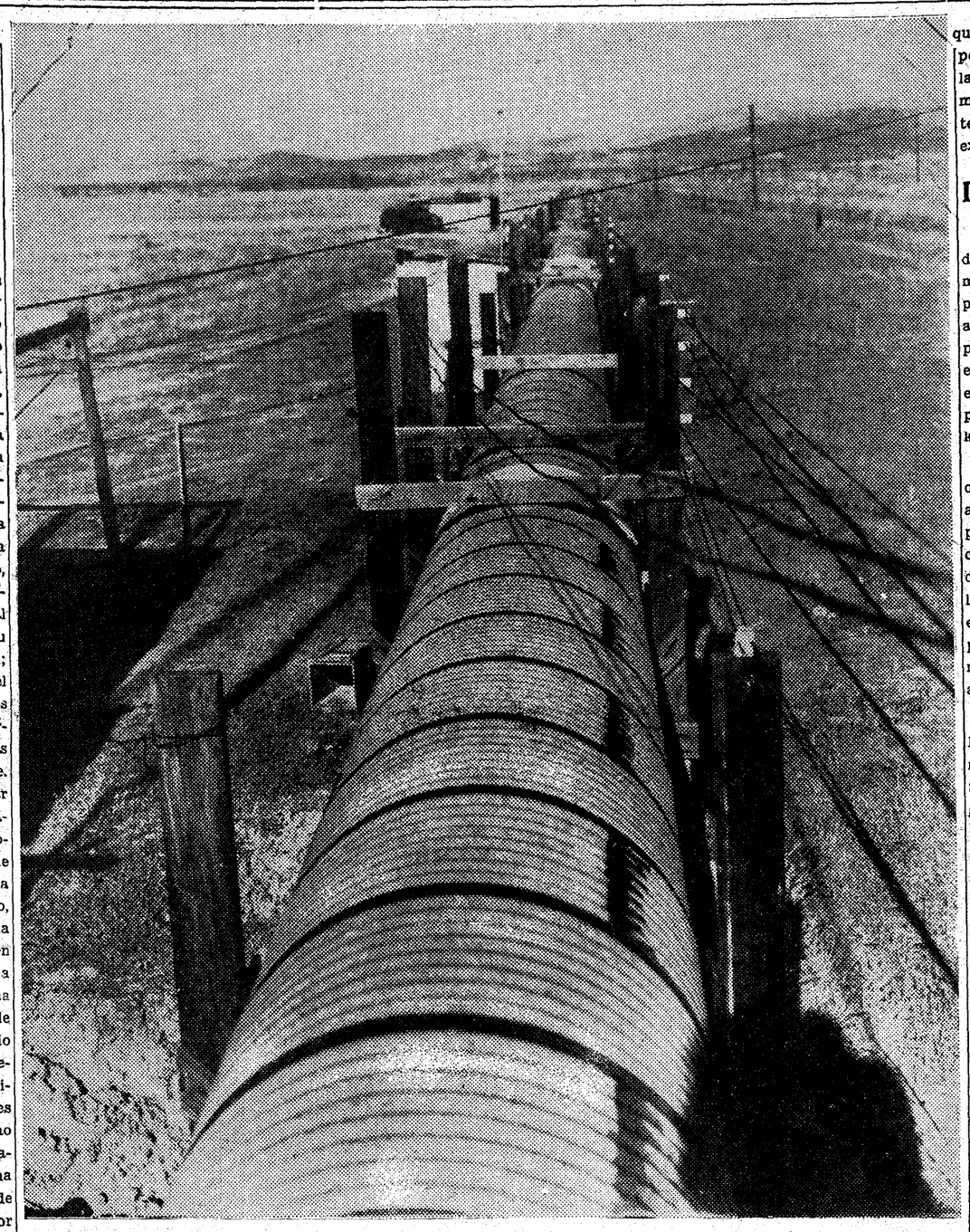

Figura 2.ª

Tubo de una milla de longitud, colocado en Irvine Ranch para realizar las medidas ideadas por el doctor Albert A. Michelson

Las experiencias actuales

Esta vez ha sido en los Estados Unidos, en terrenos de nuestras antiguas misiones, donde se ha reanudado el empeño de añadir unas cifras exactas más al valor de c. Los experimentos fueron planeados por Albert A. Michelson, y en una medida previa efectuada en 1927 entre el Monte Wilson y otro montaña próxima se obtuvo el valor de 299.786 kilómetros segundo.

El mismo Michelson proyectó luego otra medida en gran escala, muy estilo americano. Se trataba de repetir el experimento, no en el aire, sino en el vacío, ya que sólo en estas condiciones ha de lograrse la constancia postulada por la teoría de Einstein. Ello exige extraer el aire en todo el trayecto entre el espejo giratorio y el espejo fijo (fig. 1). necesariamente largo si la medida ha de alcanzar la pretendida precisión.

Eligióse como emplazamiento Irvine Ranch, al Sur de Santa Ana (California) y se empezó por construir un gran tubo de una milla (1.609 metros de longitud), con la pretensión de extraer el aire y ofrecer así a la luz un camino libre de todo obstáculo. Todo el que haya intentado evacuar un recipiente en un laboratorio sabe lo difícil que es lograr un cierre perfecto. Conseguirlo en un tubo de las dimensiones del instalado en Irvine Ranch, es punto menos que imposible, y por ello lo que se ha hecho es instalar potentísimas bombas que funcionan día y noche extrayendo el aire que pueda penetrar por algún ajuste defectuoso.

Llama la atención el gran diámetro de los tubos, cuyo coste ha ascendido a 60.000 dólares, pues para ofrecer camino holgado a la luz hubiera bastado algunos milímetros. La razón, sin embargo, es que por paradójico que parezca a primera vista, es más fácil mantener el vacío en un tubo largo cuando es ancho que cuando es angosto, por lo mismo que se seca más fácilmente un conducto ancho que uno estrecho.

Millikan falleció sin ver la realización de su idea, pero el plan se está llevando a cabo por el doctor Francis G. Pease, del Observatorio de Mt Wilson, y por Fred Pearson, de la Universidad de Chicago. Llevan ya dos años de trabajos y esperan obtener este verano el resultado definitivo. Los experimentos se hacen de noche para conseguir mayor uniformidad de temperatura. Cuatro veces cada noche se envía un rayo luminoso a lo largo del tubo y se mide el tiempo que invierte en su recorrido de ida y vuelta mediante una combinación de complicados aparatos.

La longitud del tubo se determina cuidadosamente con gran frecuencia, a fin de averiguar si las alteraciones de la corteza terrestre introducen algún cambio, pues bastaría que el kilómetro y medio largo cambiase en algunos milímetros para que la medida perdiera todo su valor.

Por ahora, Pease y Pearson han encontrado un valor para la velocidad de la luz en el vacío 16 kilómetros menor que el hallado por Michelson, diferencia que es menor que dos centésimas de 1 por 100.

¿Habrá sufrido mucho esta instalación durante los terribles terremotos que han asolado la región californiana? Hay motivo para temerlo y, recordando que un incendio destruyó en 1728 toda la obra de Roemer, salvándose solamente las observaciones de tres días, un supersticioso podría creer que la naturaleza trata de guardar celosamente el misterio del valor exacto de la velocidad de la luz.

(Prohibida la reproducción.)

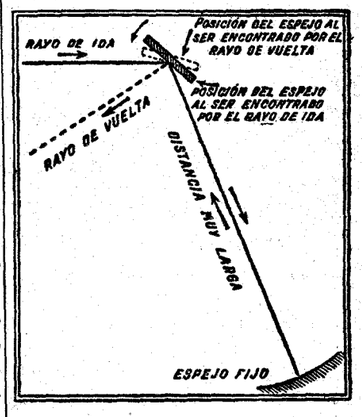

Figura 1.ª

Esquema del experimento ideado por Arago y realizado por Fizeau y Breguet. Un rayo luminoso es reflejado por un espejo que gira a gran velocidad y encuentra, después de recorrer una distancia muy larga, otro espejo fijo, que le hace volver por el mismo camino. Cuando el rayo de vuelta encuentra nuevamente el espejo giratorio, habrá éste girado un ángulo tanto mayor cuanto más grande sea su velocidad de rotación y cuanto más pequeña sea la velocidad de la luz.

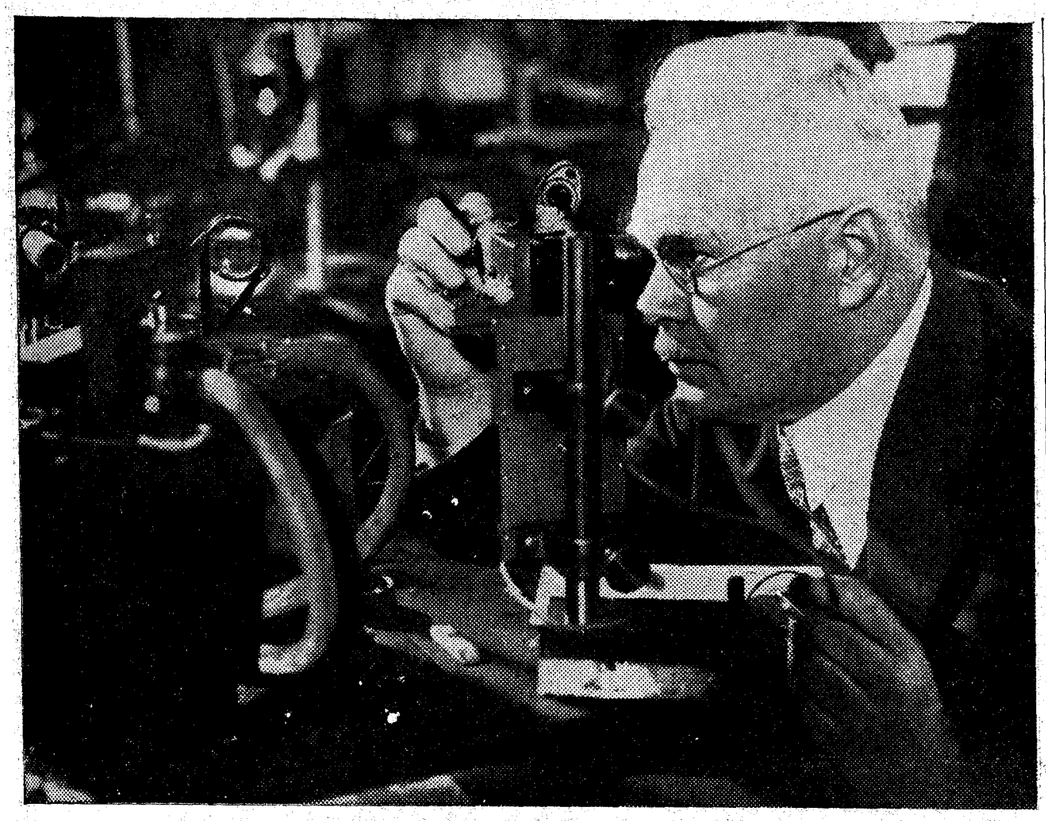

Figura 4.ª

El doctor Francis G. Pease midiendo la velocid ad del espejo giratorio en el que han de reflejarse los rayos a la entrada y a la salida del tubo. El espejo es un poliedro de varias caras y gira tan de prisa y está tan bien centrado, que parece hallarse completamente inmóvil

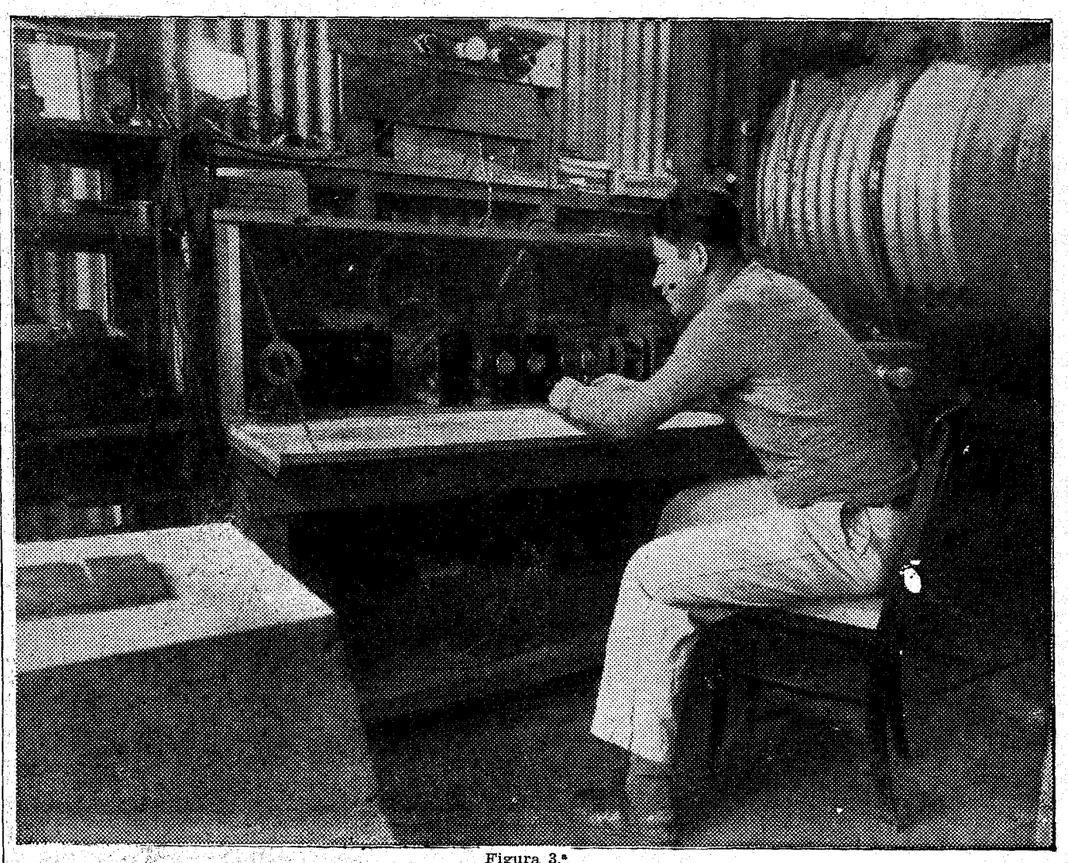

Figura 3.ª

Una estación receptora de onda corta con la que se reciben las señales horarias enviadas por el servicio naval de Wáshington y que sirven para regular la marcha del cronómetro de marina utilizado en las medidas

ÍNDICE BIBLIOGRÁFICO

JUBERA

EL PREMIO FASTENRATH A UN TRATADO SOBRE PALEOGRAFIA ESPAÑOLA

MILARRES CARLO, AGUSTIN: "Tratado de Paleografía Española". Segunda edición, corregida y aumentada. (Librería General de Victoriano Suárez, 1932.) Texto y láminas.

La primera edición de esta obra la publicó el autor en la Colección Labor. Aquella edición no podía responder a los fines primordiales de toda Paleografía, que es el servir de norma para aprender a leer las letras antiguas, por la

DON AGUSTIN MILLARES

sencilla razón de que los facsímiles, reproducidos en letra menudísima, eran materialmente ilegibles. Muy bien ha hecho, pues, el autor en corregir este defecto en la presente edición, aunque las ilustraciones todavía dejan que desear, no pudiéndose comparar con las de la obra similar del padre García Villada.

Sobre el mérito del trabajo del señor Miralles, que hoy anunciamos, baste recordar que la Academia de la Lengua le ha premiado con el Premio Fastenrath. Realmente, esta Paleografía representa un esfuerzo muy digno de atención. Claro está que el camino lo encontraba ya desbrozado y aun abierto por completo el insigne autor. Las obras de Muñoz y Rivero, Ewald-Loewe, Clark, y sobre todo la del padre García Villada, habían encarrilado esta disciplina en España, acomodándola a las corrientes dominantes en Europa. De todos modos, la Paleografía del docto catedrático de la Central será saludada en el campo histórico como un acontecimiento importante.

Una de las características más salientes de este trabajo del señor Miralles, que se nota también en otros libros suyos, es el afán, quizás inmoderado por ser completo. Quienquiera enterarse de cuantos libros tratan, aun remotamente, de Paleografía española, no tiene más que repasar las páginas de esta obra. Pero ¿es que un tratado de Paleografía se ha de convertir en un "Repertorio" de cuantos libros, artículos y notas hablan o se rozan de alguna manera con la escritura y los documentos? Esto, además de antipedagógico, está expuesto a lamentables lagunas o, lo que es peor, a dar cabida en sus páginas a trabajos de escaso valor. Ni Watenbach, ni Prou, ni Steffens—grandes maestros en la composición de este género de obras—, han hecho cosa parecida en sus manuales. De este prurito por señalar lo que otros dicen, nace la decisión, que a veces se nota en los conceptos y conclusiones.

Hay otro punto de importancia, que es preciso notar, porque se relaciona con la cuestión de método, tanto en la investigación como en el aprendizaje de esta disciplina. Generalmente los autores de Paleografía suelen dividir las escrituras nacionales, desde el siglo VIII hasta el XV, en "minúscula libraria" y "cursiva"; pero el señor Millares, abandonando esta división, por decirlo así, clásica, establece otra, a saber: "Escritura de códices" y "Escritura de documentos". Desde luego, sorprende esta clasificación por su originalidad. Pero, al fin, eso no sería ningún defecto. Lo que choca es su carácter anticientífico y arbitrario. Es, desde luego, anticientífico hacer la clasificación de una escritura atendiendo al formato de la materia en que está grabada (códice o documento) o al carácter del contenido que ella representa (obra literaria o instrumento jurídico). La clasificación se ha de hacer teniendo en cuenta la estructura intrínseca de la escritura, constituída por los trazos, altura y uniones de letra. Además, la clasificación en "Escritura de códices y documentos" es completamente arbitraria, puesto que hay algunos códices escritos en cursiva y muchos documentos escritos en letra minúscula libraria.

Por la misma cuestión de método creemos hubiera sido mejor poner al principio el capítulo XXIII, que trata de las materias escriptorias. Antes de estudiar la letra en sí, es muy conveiente saber en qué materias y con qué instrumento se grababan.

Estas advertencias, hechas con el ánimo de que una disciplina que comienza en España a desarrollarse paralelamente al desenvolvimiento que alcanza en otras naciones, entre por los cauces verdaderos que exigen de consuno la pedagogía y la ciencia, no tienden a amenguar el valor positivo de la obra del señor Millares, reconocido públicamente, sino que responden al deseo manifestado por el autor en la Introducción de que "aceptará de buen grado cuantas observaciones y rectificaciones se le hagan" que sean razonables.

No dudamos de que la Paleografía del señor Millares alcanzará nuevas ediciones. En ellas profundizará ciertamente el docto catedrático sus investigaciones, sobre todo de las escrituras usadas del siglo XIII al XV, que es lo más original de su obra. Su diligente laboriosidad y sus nuevos resultados se lo agradecerán cuantos se preocupan concienzudamente por la Historia de España.

Una edición crítica de las poesías de Fray Luis de León

Premiada con ocasión del IV Centenario del nacimiento del poeta. Una paciente labor de investigación para eliminar todos los errores atribuídos a Fray Luis

JOSE LLOBERA, S. J. "Obras poéticas de fray Luis de León".—(Biblioteca conquense, 10 pesetas.)

Ante todo hay que felicitar a los directores de la Biblioteca conquense por haber publicado este volumen interesantísimo. Conocíamos ya los volúmenes de esa Biblioteca, y el nuevo ha de contribuir mucho a acrecentar la reputación de que ya goza.

La Orden agustiniana y la Universidad salmantina abrieron un concurso internacional, para festejar, en 1928, el cuarto aniversario del nacimiento de fray Luis de León, y una de las obras premiadas en ese certamen fué el "Proyecto de una edición crítica de las poesías originales de Fray Luis de León". Premiada la obra, el autor amplió sus estudios, consultando detenidamente muchos manuscritos de las bibliotecas Nacional, de la Academia de la Historia, de Palacio y de la Biblioteca Menéndez Pelayo, y algunos otros, no conservados en estas Bibliotecas. Fruto de todas estas investigaciones es el volumen que acaba de publicar, con un prólogo del agustiniano padre Vélez.

Los amantes de las letras españolas

Fray Luis de León

y los admiradores del insigne vate salmantino están de enhorabuena. Las poesías de Fr. Luis de León se han publicado con muchas erratas, que les quitaron mucha belleza y, aun a veces, las hacían casi ininteligibles. Si algunos censores de las mismas, como Benot, las hubieran leído bien, hubieran visto que sus críticas eran inaplicables: bien lo demuestra el P. Llobera. Fr. Luis no se cuidó de publicar sus escritos; sus poesías corrieron, manuscritas, de mano en mano; se juntaron con muchas malas compañías y cobraron muchos males con el andar "vagueando", según declara el mismo vate. Llegó éste a sentir la necesidad de publicar una edición autorizada de sus poesías, y escribió el prólogo de las mismas—prólogo que aun necesita, por cierto, mayores aclaraciones que las hechas por el P. Llobera—; pero esa edición autorizada por el autor no llegó a hacerse, y las erratas continuaron. Aporta de esto el P. Llobera una prueba decisiva. En una traducción de verso latino que Fr. Luis de León hizo, siendo sin duda muy joven, tradujo pésimamente "avara salis" por "avarienta de sal", siendo así que salis es ahí del verbo "salir". Si Fr. Luis de León hubiera corregido sus poesías, para publicarlas, no hubiese dejado en pie este disparate, que está en los manuscritos.

Fué Quevedo el que, en 1631, publicó por primera vez las poesías de Fr. Luis. Siguieron otras ediciones y en 1816 hizo el P. Antolín Merino, otra que Menéndez y Pelayo juzgó muy superior a las anteriores. No lo es, sin embargo, a juicio del P. Llobera, porque es más fiel el manuscrito utilizado por Quevedo. Así es que, sin desaprovechar muchas modificaciones textuales hechas por Merino, el P. Llobera prefiere, en general, el texto de Quevedo. Pero en la crítica textual, el padre Llobera utiliza ampliamente, aunque siempre con prudencia y con habilidad, los argumentos internos, singularmente el contexto, los lugares paralelos, las exigencias métricas, la ortología de la época y la especial de Fr. Luis.

Así resulta un texto de las poesías leoninas mucho más aceptable que todos los anteriores, y esto es ya mucho. Una coma, una pausa, una diéresis, la sustitución de una o dos letras restituyen unas veces, el verdadero sentido y otras, el ritmo de un verso. El D. Oloarte de "Noche serena" resulta Diego Olarte, Arcediano de Ledesma. El último verso de "La vida del cielo", en el cual desde niños encontrábamos una violenta trasposición del sujeto, debe leerse "viviera junta sin vagar errada". Citaremos, entre otros muchos que pudiéramos escoger, los siguientes versos, cuya lectura se fija así:

De hiedra y lauro eterno coronado.
El mar monstroso cierra
Los que desprecian de Eume la alta sierra
Y oyó ya las voces.
¿Diré el estridonés?
Ya dentro a la montaña
Amigos a quien amo.

Está el autor tan lleno de la doctrina, del estilo y del lenguaje de Fr. Luis, que adivinó muchas veces el verdadero texto antes de verlo en los manuscritos. Por lo mismo nos extraña que vacile en la puntuación de los versos 51 y siguientes de la página 226. A nuestro juicio procede evidentemente el signo de interrogación, el que ha puesto el autor, no el de admiración.

El P. Llobera considera apócrifas las poesías adjudicadas recientemente a León por Menéndez Pidal, el P. Getino y el P. Valencina. Precisa, en cuanto puede, la fecha de las poesías auténticas; las explica y diserta muy bien sobre la forma horaciana de Fr. Luis. El libro termina con la traducción de un trozo de "Los Lusiadas", hecho en verso por el mismo autor.

Los navarros no le pasarán, y con razón, que llame reina de Navarra a Doña Juana Enriquez. Y mejor sería no considerar como reinas a doña Juana y doña Inés de Castro. Se ve interés por identificar a María, la hermana de Marta, con la pecadora de S. Lucas; hoy esa opinión resulta inverosímil. Nos duele algo cierta censura de Menéndez Pelayo. Apunta ya en el prólogo, y cierto, que si aquel sabio se limitó a hacer unas anotaciones al margen del libro y al correr de la lectura, no hay que censurarle, porque esas anotaciones no resultan completas. Y se nos hace duro que el P. Llobera, que da autoridad a aquel gigante en asuntos de crítica textual, afirme que esta es desdichadísima en la edición de las obras de Lope. Y lo que vemos es que fuera de la oda a Santiago prefiere muchas veces, el P. Llobera, el texto de Marino. Terminemos, reconociendo el alto y positivo valor de la obra.

Explicación de la teoría de la relatividad

Su repercusión en el terreno científico y filosófico

CAMILO CALLEJA: "Comentarios de la teoría de la relatividad".—(Madrid, Gráficas Reunidas, 6 pesetas.)

El autor de este libro ha querido vulgarizar las teorías de Einstein; para ello ha prescindido de las fórmulas, que no pueden entenderse sin dominar la Matemática superior. Claro es que la vulgarización de que se trata es muy elevada. Pero resulta necesaria en España. Un conocimiento bastante completo de la teoría de la relatividad debe formar hoy parte de la cultura general. No aludimos a los físicos, químicos, matemáticos y astrónomos, para los cuales es objeto principal de estudio, sino también a cuantos quieran estudiar con alguna profundidad la Filosofía. ¿Qué duda cabe de que la teoría de la relatividad ha modificado profundamente entre otras nociones las de espacio y tiempo, de importancia capital en Filosofía? ¿Puede caber tampoco duda de que la Física moderna representa un avance considerable en orden a vislumbrar la naturaleza íntima de los cuerpos? ¿No es clara la importancia del principio de indeterminación—complemento necesario de la teoría de la relatividad, según el señor Calleja—en orden a la existencia del libre albedrío y de una primera causa del mundo?

Meritoria es, pues, la labor del señor Calleja, que ha puesto la teoría de la relatividad en forma bastante clara. Y conste que no se ha limitado a divulgar teorías ajenas; las ha ilustrado, además, con consideraciones personales. Del descubrimiento de Lórentz, o sea de la reducción del volumen de un cuerpo con la velocidad, da una explicación propia, rechazando la que se basa en la composición eléctrica de los cuerpos. La teoría de la relatividad debe conducir, según él, a la afirmación de que el mundo es ilimitado, y en efecto, Einstein ha rectificado, al parecer, en este sentido sus primitivas tesis.

La teoría de la relatividad es una teoría general de la Física matemática, o sea de las relaciones cuantitativas de los movimientos o fenómenos físicos, en tres fases progresivas: 1.ª La relatividad restringida basada en la Física tradicional, pero afirmando la relatividad del espacio. 2.ª La relatividad especial en que se hace intervenir al tiempo; y 3.ª La teoría general, en la cual se tiene, además, en cuenta la gravitación. Esta teoría explica muchos fenómenos y corrige felizmente las inexactitudes de las antiguas medidas. La teoría especial se aplica con éxito a medidas extraordinarias—luz, electrones, iones—; la relatividad generalizada sirve especialmente para medir distancias astronómicas. Por lo demás, la teoría de la relatividad niega que todas las cantidades sean relativas, es decir, variables: las hay también absolutas o invariantes, aunque sean pocas.

Parece necesario admitir la relatividad del espacio, del tiempo, del peso, la masa, la energía y la inercia. Los objetos, al moverse, varían de dimensión según la velocidad con que se mueven; varían igualmente los instrumentos de medir la extensión, los de medir el tiempo, como los relojes; también varía el peso según el punto en que se halle el cuerpo. Y resulta innecesario admitir la cuarta dimensión bien entendida. Claro es que el compuesto de cuatro dimensiones resulta absurdo si se considera como un espacio en que puede uno meter la cabeza. El libro de Calleja contribuirá a desterrar muchos prejuicios.

Los últimos tiempos de la Monarquía

Dos libros de actualidad, en extremo diferentes, aunque sobre asuntos parecidos. Alcalá Galiano hace una crítica acerba de la última gestión gubernamental, mientras la obra del general Mola intenta ser una justificación

GENERAL MOLA: "Lo que yo supe" (Memorias de mi paso por la Dirección General de Seguridad).—(Librería Bergua, 6 pesetas.)

ALVARO ALCALA GALIANO: "La caída de un trono".—(Ciap., 6 pesetas.)

He aquí dos libros aparecidos en el transcurso de pocas semanas que, desde diversos puntos de vista, con tesis al parecer opuestas, coinciden, en el ánimo del lector desapasionado, con una misma conclusión.

El libro de Mola debiera ser, creemos que quiere ser, una justificación de los gobernantes del último año del régimen monárquico, a cuyas órdenes actuó el general. La obra de Alcalá Galiano es una crítica acerba de la gestión gubernamental de aquella deplorable etapa. Pero la conclusión a la que un libro y otro conducen es la misma: la Monarquía—a salvo las intenciones—no fué vencida, sino entregada. En lo demás, ambos libros son por todo extremo diferentes. Digamos algo acerca de cada uno.

El general Mola ha escrito un libro de reivindicación personal. Es claro que, en general, su conducta y su política como principal custodio del orden público son inseparables de la política y la conducta del Gobierno que a España regía—perdónesenos la impropiedad del verbo—en aquel tiempo; por eso, al defenderse, defendía a sus superiores, en conjunto. No obstante, entre líneas adviértese alguna vez cierta discrepancia que el estilo malhumorado del general transparenta..., no sabemos si conscientemente o contra su voluntad.

Ese "malhumorado" que hemos escrito creemos que gráficamente indica el tono del libro y aun la disposición de ánimo de su autor al pensarlo y escribirlo.., y aun en el tiempo de su actuación, que en el libro se refiere.

El general Mola, en efecto, a juzgar por lo que cuenta, fué, en la Dirección de Seguridad, un forzado. Acomodaba sus actos a los criterios del Gobierno, y aun a los personales del general Berenguer. Aquel inocente designio, puerilmente paternal, increíble en un hombre de gobierno, con que el conde

EL GENERAL MOLA

de Xauen quería desarmar, "por las buenas", con artes suasorias, a los cabecillas revolucionarios, tal vez no lo estimase siempre acertado el general Mola. Llega a indicar que el ímpetu revolucionario exigía procedimientos de Gobierno fuertes, de eficaz energía; pero esto—el general lo confiesa sin malicia—hubiera sido reproducir los modos del Gobierno de Primo de Rivera. Y he ahí, múltiples veces confesada por Mola, la obsesión de Berenguer: no parecerse a Primo de Rivera. Y lo consiguió, sin duda... El resultado está a la vista.

Pero de aquella dolencia también se contagió el general Mola. Sin advertir

DON ALVARO ALCALA GALIANO

su grave yerro, y aun ufanándose de lo que, en verdad, fué funesta torpeza, Mola cuenta las blanduras, las amabilidades, las condescendencias que él tuvo con cabecillas revolucionarios, como los comandantes Franco y Sancho; la confianza, luego defraudada—¿quién sino aquellos torpísimos gobernantes podían esperar otra cosa?—, puesta en palabras de aquellos jerifaltes; e insiste, como si eso importara al interés público, en que él se condujo con esas gentes con delicada caballerosidad.

Nada hay que objetar a esto. Ni honradamente se puede poner tacha a la probidad y rectitud del general Mola. Pero repetimos que eso no es cuestión. No es por eso por lo que se ataca al general Mola. Durante su mando tacháronle las izquierdas de cruel. Hoy, después de cuanto ha ocurrido desde abril de 1931, nadie, ni desde la izquierda, repetirá ese reproche contra él. Pero, ahora como entonces, cuantos no han militado en las huestes revolucionarias, creen que el general Mola, por sus actos—repetimos que éstos tal vez no siempre estuvieran de acuerdo con su personal criterio, sino con las órdenes que del Gobierno recibía—, cooperó con sus desaciertos y su falta de energía al triunfo revolucionario.

Esa creencia, no sólo no logra refutarla con su libro el general, sino que la confirma y robustece con sus propias narraciones y argumentos.

De suerte que, a este respecto, el libro no ofrece novedad de fondo. Tampoco, en orden a los, sucesos, descubre grandes cosas. Acaso el tomo segundo, que en el publicado se anuncia y ofrece, a juzgar por el índice de materias, contenga alguna revelación sensacional. Hasta ahora el general sólo aporta detalles, precisiones, desde luego interesantes, para el conocimiento cabal de aquel transcendental período de la historia patria. Escrito el libro con desusada sencillez, sin galas retóricas, pero con sincera claridad, la lectura se hace fácil y con el suficiente interés.

El señor Alcalá Galiano ha escrito un libro semejante al de Cortés Cabanillas, pero muy inferior a él en documentación. No sólo como obra histórica, como labor de reportaje es deficiente. Ya advierte el autor que no ha tratado de hacer historia. Así es. Y no sólo, como hemos dicho, por falta de documentación y por la incompleta reconstitución de los hechos, sino—decimos nosotros—porque el señor Alcalá Galiano escribe sin aquella serenidad desapasionada inherente al buen historiador. Pasión política vivaz y aun enconada mueve la pluma del señor Alcalá Galiano, y no sólo contra los gobernantes que colocaron a la Monarquía en la rampa por donde cayó el trono, sino contra todos los políticos, de quienes el señor Alcalá Galiano discrepó en tiempos o discrepa ahora. Obliga la verdad a señalar la injusticia en que, al menos por omisión, incurre el autor al juzgar las actuaciones y esfuerzos de la Unión Monárquica Nacional. Más justo, en este particular, el general Mola destaca el valor y la lealtad con que aquellos hombres y aquel partido actuaron, como los últimos defensores de la Monarquía. Asimismo empaña la pasión los juicios del señor Alcalá acerca de la Prensa. De EL DEBATE dice, por ejemplo, que por la reiteración con que defiende las doctrinas de las encíclicas, más parece un órgano vaticanista que nacional. ¡Como si los Papas hablaran y adoctrinaran sólo a las Congregaciones y a la Curia romana, y no a todas las naciones del Universo!

El buen estilo del señor Alcalá Galiano y alguna observación aguda y certera da al interés propio de aquellos sucesos un realce literario que hace más interesante la lectura, que ya lo sería por razón de los hechos mismos, reseñados—salvo cuando la pasión involuntariamente los colorea en exceso—con honrada veracidad.

Los incendios de conventos en España

Se ha publicado la sexta edición de esta obra del Padre Getino. Una magnífica defensa de la labor de las misiones de Ultramar. Lo que significaría su desaparición para nuestro prestigio y nuestra cultura

LUIS G. ALONSO GETINO, O. P.: "Incendios de conventos en España y supresión de misiones españolas en Ultramar" (Madrid.—La Rafa, 5 pesetas.)

Conocíamos la edición de esta obra que fué dedicada al señor Ortega Gasset. Ahora se publica la 6.ª edición, en la cual hay algunas modificaciones y seis cartas que se suponen dirigidas desde el cielo, por el P. Francisco de Vitoria, a los señores Unamuno, Azaña y De los Ríos. Se trata, como se ve, de un gran éxito de librería. Pero conviene añadir que el éxito no es caprichoso, sino justísimo. En varios diálogos, escritos con todas las galas del lenguaje, y repletos de datos y de doctrina, hace el P. Getino una defensa contundente, decisiva, de las Ordenes religiosas. Las ideas principales son las siguientes: La incautación de los bienes de los religiosos sería un despojo, produciría una perturbación económica grande, y nada aliviaría la situación de la Hacienda. La expulsión de los dominicos haría perder su carácter español a la gloriosa Universidad de Santo Tomás de Manila, la más antigua y famosa del Extremo Oriente, foco inextinguible de cultura española, en que se educan, en el amor de España, 3.280 alumnos. ¿Qué otra cosa querrían los Estados Unidos? La misma suerte correrían los colegios formados en torno a la Universidad. Peligrarían por el momento y pronto desaparecerían las misiones españolas de Indochina, China, Formosa. En la Indochina tienen los dominicos españoles la misión mejor montada del mundo, y en China sostienen 300 escuelas y dos colegios de gran porte; Francia, con todo su anticlericalismo, subvenciona los colegios españoles de China e Indochina, a cambio de que los dominicos enseñen francés. Pero como los carmelitas..., dominicos, trabajan en las misiones los jesuítas, los franciscanos, los capuchinos, los corazonistas... En las misiones españolas no se pone el sol; es el único orden de la actividad humana en que España compite ventajosamente con todas las naciones, y esa actividad resulta ventajosísima para España en el orden de la cultura y de los intereses materiales. Atentar contra ella sería delito de lesa Patria.

El P. Getino hace una vigorosísima defensa de los jesuítas, y hasta manifiesta una santa emulación por no merecer como ellos las primacías del odio sectario. Reconoce que, "en general, mirando al conjunto de actividades humanas, las de los jesuítas españoles se destacan sobre todas las otras". Otras Ordenes tienen sus especialidades, que el autor indica, con dominio completo del asunto y con cristiana e insuperable objetividad, ¡Magnífico, P. Getino! Así es

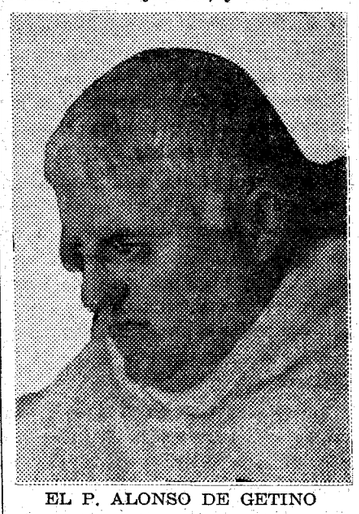

EL P. ALONSO DE GETINO

criben los maestros; así, al mismo tiempo que se enseña, se edifica a propios y extraños. El valor moral del libro no es inferior al intelectual.

Las cartas atribuídas al P. Vitoria tienden a demostrar que es necesario conservar la unidad española, y que la política sectaria, hoy de moda, es contraria a los principios del Derecho de gentes, que con gran maestría sentó aquel gran dominico.

El autor no ha querido poner al día su libro; lo presenta tal como lo escribió en 1931, antes de aprobarse la Constitución.

GETINO, O. P.: "Manípulo de flores del M. Fray Francisco de Vitoria".—(Madrid, La Rafa, 5 pesetas.)

El padre Getino, viendo que muchas veces se cita a Vitoria sin conocerlo, ha escrito este libro para presentar en castellano y en forma de sentencias perceptibles las doctrinas de aquel gran maestro. Para ello ha tenido que buscar la mitad de la materia en códices inéditos; esto indica que su trabajo ha sido rudo. Las fuentes de esta obra han sido las "Relectiones theologicaes", varios opúsculos del Maestro publicados en las "Vidas" del mismo o en el Anuario de la Asociación que lleva su nombre, y los apuntes de varios discípulos suyos, singularmente los de Tomás Chaves y el padre Solana. Otros apuntes tomados de las explicaciones del maestro y utilizados en la obra son los del bachiller Francisco Trigo. El autor anuncia una edición crítica de las "Relectiones", que no sabemos si habrá llegado a publicarse; desde luego, interesaría mucho la divulgación de esta obra.

La doctrina de Vitoria se presenta en forma de sentencias sueltas; una cuestión relativa a la rapiña en caso de guerra y que roza el problema de la propiedad de los indios, se copia íntegra en latín. Las sentencias son dignas de tan gran teólogo; algunas se repiten casi con las mismas palabras, tomándolas de diversos manuscritos para que se vea la fidelidad con que los discípulos de Vitoria copiaban la doctrina del maestro. Concisas como son, pueden a veces sorprender a quien no conozca la Teología. Citemos como ejemplo la sentencia "La canonización de los santos no la ofrece la Iglesia como verdad de fe." No lo es, en efecto, la canonización de los santos no pasa de ser un hecho dogmático, pero la infalibilidad de la Iglesia alcanza a los hechos dogmáticos.

LIBROS VARIOS

VALENTIN M. SANCHEZ RUIZ, S. J.: "Catecismo social" (Madrid.-Apostolado de la Prensa.)

Este Catecismo, sacado principalmente de documentos pontificios, y destinado a las personas adultas, es muy recomendable. Reúne, en efecto, las circunstancias de ser completo, seguro, claro y preciso. Completo, porque ambarca todas las materias relacionadas con el orden social, hasta la vida internacional. Es seguro, porque el autor conoce perfectamente la doctrina católica sobre todas estas materias y la sigue siempre. Sabe, además, expresarla con claridad y con precisión, es decir, sin ambigüedades ni confusiones. Está escrita en forma de diálogo, y bien escrito. Es, a nuestro juicio, la más recomendable de las obras similares que conocemos en España.

FRANCISCO LOPERA: "Efemérides de Alcalá de Henares".

Folleto de 36 páginas, en que brevísimamente y por orden estrictamente cronológico, se recuerdan las glorias de Alcalá, que son grandes e incontables.

LUIS REDONET: "Un valle montañés en el siglo XVI" (Santander, 1933.)

En un elegante folleto de 63 páginas en 4.º ha expuesto la vida del valle de Cabuérniga, en la época que se cita, el distinguido académico señor Redonet, ventajosamente conocido ya por las aportaciones con que ha enriquecido la Historia de nuestro Derecho. Sirven de base a su estudio las Ordenanzas del valle de Cabuérniga, aprobadas en 1571 para todo el valle, compuesto de la feligresía de Santa Eulalia (con sus lugares de Renedo, Selores, Terán, Valle y Sopeña) y de los Concejos de Ucada, Ruente, Barcenillas y Lamiña, Carmona, Barrena Mayor, Los Tojos, Correpoco y Viaña. También recuerda el autor los largos pleitos habidos entre Cabuérniga y la hermandad de Campóo sobre el derecho de paso del ganado de Campóo por los términos del valle, cuando iba a invernar a las Asturias de Santillana; lo más difícil era interpretar la cláusula de la concordia, según la cual el ganado había de ir al "pie de la nieve".

El señor Redonet ha hecho con la publicación de esta monografía una obra excelente desde el triple punto de vista histórico, social y literario. Notamos una pequeña distracción al citar la fecha del fuero de Molina, que fué muy anterior a 1283. Es una mera distracción, porque el autor conoce perfectamente el Fuero y las obras escritas sobre el mismo.

LE MAIS DANS LE COMMERCE MONDIAL: "Institut International d'Agriculture".—(Roma).

Al Instituto Internacional de Agricultura se deben las únicas estadísticas universales que existen sobre productos del campo.

Además de sus boletines, publica monografías, como la que nos ocupa hoy. Todo cuanto se puede buscar con referencia al maíz en producción, comercio, consumo y precio se encuentra en esta monografía. Ciertamente que sobre un producto agrícola no puede hacerse nada más completo que lo que ha hecho con el maíz el Instituto International de Agricultura

NIEVES: "Ramillete del ama de casa". (Luis Gili.—Barcelona.)

Es un libro de cocina escrito para las amas de casa; contiene en su primera parte varios centenares de recetas para condimentar bien y económicamente los platos más exquisitos y variados; la segunda parte es un tratado completo de repostería.

MAY BIRON: "Libro de conituras, traducido del inglés, por J. M. B. (Barcelona. Luis Gili.)

Este libro es un manual para la conservación de frutas con azúcar y sin él. Contiene 520 recetas, aplicables a todo género de frutas y en todas las formas de conservación. Las frutas son, indudablemente, uno de los mejores regalos de la Providencia. En España la exportación de frutas produce a la nación más de 400 millones de pesetas al año. Y, sin embargo, tal vez por su misma abundancia, en España se pierde gran cantidad de fruta que podría conservarse por los procedimientos descritos en este libro.

HIGINIO BULLON: "Ortografía de la Lengua española" (Madrid.-Fernando Fe, 6 pesetas.)

Es un estudio completo de la Ortografía castellana. No se omite ningún signo ortográfico; se estudian una por una todas las letras, cuya escritura puede ofrecer dificultad; abundan los ejercicios prácticos, muy bien dispuestos, en los cuales se utilizan preferentemente trozos literarios, escogidos con esmero; hay hasta ejercicios especiales para taquígrafos y mecanógrafos; todos los medios se utilizan con habilidad para la enseñanza ortográfica.

TOBEÑA RAMI Y FERRER KUTTER: "El canario" (Madrid.—Espasa-Calpe.)

Lindo volumen que forma parte de los "Manuales Gallach". Los autores del mismo se han propuesto compendiar, en lenguaje claro y conciso, todos los conocimientos que deben poseer los criadores de canarios, conocimientos que ha suministrado a los mismos una experiencia de treinta años. Hacen notar el cariño, sensibilidad e inteligencia de los canarios, y tratan principalmente de las varias razas y clasificación de canarios, de los cuidados que deben prodigárseles en la época de reproducción de las enfermedades de estos pajarillos y de los remedios para curarlas. No olvidan el estudio de los canarios mixtos ni omiten reglas para la educación y transporte del canario. En los últimos capítulos tratan de otros pájaros cantores, a saber, el ruiseñor, el petirrojo, el mirlo, la calandria y el pardillo.

COMISION PROVINCIAL DE MONUMENTOS: "Catálogo monumental de la provincia de Palencia; tomo 2.º relativo a los partidos de Carrión de los Condes y Frechilla (Palencia.-Imprenta provincial.)

La Diputación de Palencia hace una obra de sólida cultura publicando este magnífico catálogo monumental. La publicación está dirigida por la Comisión provincial de monumentos históricos y artísticos, y el secretario, don Rafael Navarro, es, al parecer, el que toma la parte más activa. Para esta publicación han sido necesarias excursiones de investigación artística a todos los pueblos de los partidos de Carrión y Frechilla, examinando templos, palacios, castillos, estatuas, cuadros, retablos, artesonados, bóvedas, frisos, capiteles, claustros, ventanales, lápidas, sepulcros orfebrerías, hierros, azulejos, coros, púlpitos, sillerías, frontales, telas, libros, corales, verjas, signos lapidarios, amén de yacimientos, calzadas, puentes y murallas. Todo lo notable se describe y se reproduce, bien en conjunto, bien en pormenores, en magníficas fototipias. Casi todo lo reseñado es desconocido e inédito. Y como la riqueza artística de la comarca es grande, resulta el tomo de positivo interés.

Un libro para todos. ¿Quiere usted conocer la solución de los problemas del día? Adquiera el libro de Requejo

PRINCIPIOS DE ORIENTACION SOCIAL

PRECIO: 2 pesetas
Pedidos en librerías

LOS LIBROS ANUNCIADOS EN ESTA PAGINA
y cualquiera otro que usted desee, pídalos a
LIBRERIA BAILLY - BAILLIERE
Plaza Santa Ana, 10. Teléfono 93955. MADRID

Pío XI ha celebrado el XXII Consistorio de su Pontificado

En catorce de ellos ha creado 51 Cardenales. La celebración de los Consistorios es casi tan antigua como la Iglesia. Pueden reunirse dondequiera que se encuentre el Papa. Desde 1870 todos se han verificado en el Vaticano

EN ELLOS SUELEN PRONUNCIAR LOS PONTIFICES LOS DISCURSOS MAS IMPORTANTES

El 13 se celebró en el Vaticano un Consistorio secreto, en que el Papa creó seis nuevos Cardenales y se reservó "in pectore" el nombre de otros dos. Asistieron al Consistorio veintitrés Cardenales. Y como habían transcurrido algunos años sin que se crearan nuevos Cardenales, el Consistorio del 13 ha despertado interés en el mundo. La composición del Sacro Colegio no es cosa sin interés; aunque alardeen muchos de mirar con indiferencia cuanto se refiere a la Religión, ésta se impone por su propia excelencia. Y aprovechando la ocasión que nos brinda el último Consistorio, vamos a dar una noción de esta solemne Asamblea.

Noción y origen

Consistorio quiere decir tanto como reunión, junta o asamblea. Con arreglo a la etimología, las personas que asisten a un Consistorio se paran o detienen a deliberar; la reunión de muchas personas y lo detenido de la deliberación indican la importancia de los asuntos debatidos. En Roma se dió el nombre de Consistoria a la reunión que el Emperador celebraba con sus consejeros. En España era antes bastante corriente llamar Consistoria al Ayuntamiento; de ahí viene la denominación de Casas Consistoriales, aplicada al edificio del Ayuntamiento, en que éste celebra sus sesiones. Aun limitada la significación de esta palabra a designar una asamblea de carácter religioso, cabe hablar todavía de los Consistorios protestantes e israelitas. Sin embargo, en su sentido estricto, el Consistorio indica una reunión que el Papa celebra con los Cardenales.

El Consistorio romano es casi tan antiguo como la Iglesia. El Obispo de Roma, como sucesor de San Pedro, fué considerado desde los primeros tiempos como jefe de la Iglesia universal. Y aunque en los primeros siglos la administración de la Iglesia estaba muy descentralizada, no dejaban de afluir a Roma muchos asuntos de toda la cristiandad, precisamente los más graves. Para resolverlos, solían los Papas reunir el Sínodo o Consistorio romano en que examinaban los asuntos en unión con los clérigos de Roma y requerían el consejo de éstos antes de decidir.

Con el transcurso del tiempo se restringió mucho el Senado o Cuerpo consultivo del Papa. Ya no formaba parte del mismo todo el Clero romano; los Cardenales vinieron a ser los únicos consultores oficiales del Papa y el Colegio cardenalicio fué el Senado del Vicario de Cristo. En la Edad Media, como ya estaba centralizada la administración eclesiástica, los asuntos que afluían a Roma eran innumerables y, por lo mismo, tenían que celebrarse los Consistorios con mucha frecuencia. Parece que en tiempo de Inocencio III se celebraban tres a la semana. En el Consistorio se resolvían los asuntos de mayor importancia y se daba comisión a otras personas para resolver los de menor cuantía.

Pero la experiencia demostró que era imposible examinar y resolver en cuerpo todos los asuntos graves, que eran numerosísimos, y los Papas tuvieron que nombrar Congregaciones de Cardenales, entre las cuales se dividieron los asuntos para el estudio y solución de los mismos. Cada Congregación resuelve los asuntos de su incumbencia y, cuando hace falta, el Presidente o el Secretario consultan la decisión con el Papa. Por lo mismo, el Colegio cardenalicio actúa pocas veces en pleno; actúa, en cambio, dividido en secciones. Las secciones son las Congregaciones; el Colegio cardenalicio, reunido en pleno bajo la presidencia del Romano Pontífice, es el Consistorio.

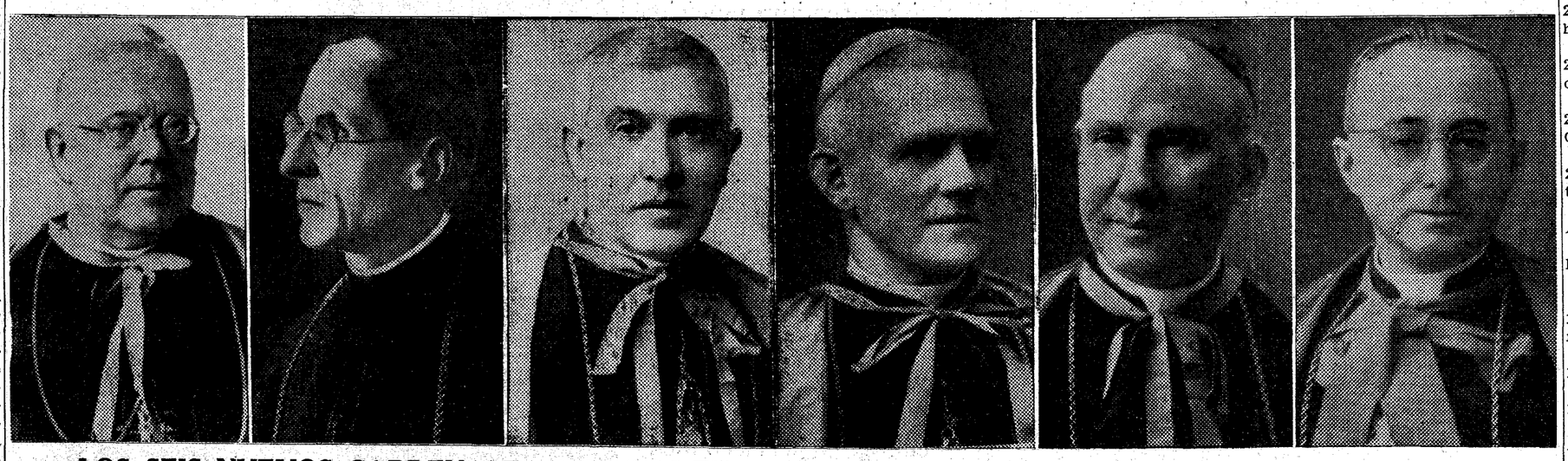

LOS SEIS NUEVOS CARDENALES CREADOS EN EL CONSISTORIO SECRETO CELEBRADO EL MARTES

Monseñor Dolci, Nuncio Apostólico en Rumania — Monseñor Dalla Costa, Arzobispo de Florencia — Monseñor Fossati, Arzobispo en Turín — Monseñor Junitzer, Arzobispo de Viena — Mons. Biondi, Delegado Apostólico en Wáshington — Monseñor Villeneuve, Arzobispo de Quebec

Lugar del Consistorio

El Consistorio puede celebrarse dondequiera que se encuentre el Papa Como desde 1870 el Papa no ha salido de Roma, desde dicha época no se ha celebrado Consistorio alguno fuera del Vaticano. El lugar de costumbre es la sala del Consistorio. Pero en otros tiempos los Papas celebraban Consistorios en las poblaciones en que a veces se encontraban. Cuando Pío VII fué a París a coronar Emperador a Napoleón Bonaparte, celebró allí un Consistorio. Alguna vez ha habido Consistorio en la misma cámara en que agonizaba el Papa, y hasta ha ocurrido el caso de celebrarse en el domicilio de un Cardenal que, por enfermedad o por achaques, no hubiera podido ir al Palacio Apostólico.

Naturaleza e importancia

Conviene advertir que los Cardenales no tienen en el Consistorio sino voto consultivo. Cuando el Papa los reúne, requiere el voto de todos y cada uno de los Cardenales asistentes, pero no está obligado a seguir el voto de la mayoría. Por fortuna, el Papa no se aparta de la opinión de los Cardenales; en estos tiempos en que hay tantos enemigos exteriores, Dios ha dado a su Iglesia el incomparable beneficio de la unidad interior, y la compenetración entre el Papa y el Colegio cardenalicio es completa.

En Consistorio se resuelven los asuntos más graves. Pero conviene no olvidar que van al Consistorio ya virtualmente resueltos, porque ordinariamente han sido ya estudiados de antemano con mucha atención. Para preparar los asuntos que han de resolverse en el Consistorio, hay una Congregación, llamada por ese motivo consistorial, la cual lleva todo muy bien estudiado. El asunto más importante del Pontificado de Pío XI no fué llevado al Consistorio; aludimos a los pactos de Letrán, que resolvieron la cuestión romana. Antes de firmar esos pactos, el Papa consultó individualmente a todos y a cada uno de los Cardenales, presentes en la Curia o ausentes de ella; por la índole delicadísima del asunto, la consulta colectiva fué sustituída ventajosamente por las consultas individuales.

En Consistorio son creados los Cardenales y se hace también de ordinario la preconización de Patriarcas, Arzobispos y Obispos. Sin embargo, como a veces tardan bastante en celebrarse los Consistorios, la preconización de Obispos se hace frecuentemente fuera de Consistorio. Los cargos que se proveen en Consistorio suelen llamarse por ello consistoriales. También son asuntos propios del Consistorio la creación de nuevas diócesis o provincias eclesiásticas, la unión de las mismas entidades territoriales, la concesión del palio a los metropolitanos y algunos otros Prelados y la canonización de los santos.

En los Consistorios suelen pronunciar los Papas sus discursos más importantes. Las alocuciones consistoriales en que los Papas expresan su juicio sobre los acontecimientos de mayor resonancia y sobre todos los sucesos públicos que afectan a la vida de la Iglesia, tienen en los últimos siglos supremo interés. Algunas alocuciones de Pío XI han sido comentadas—de ordinario con respeto y a veces con veneración—por la Prensa del mundo entero; Pío XI no deja nunca en estas ocasiones de expresar el juicio autorizadísimo de la Iglesia sobre los problemas que más interesan al mundo y se relacionan con la Religión y la Moral; la alocución del 13 nos suministra la última prueba de ello.

Las ceremonias más solemnes de la Corte pontificia tienen por teatro el Consistorio. En Consistorio son recibidos los Reyes que hacen al Papa una visita con toda solemnidad; el cambio de régimen no es motivo para dejar de recordar que en Consistorio fué recibido Alfonso XIII, cuando era Rey de España, por el Papa actual. En Consistorio se entrega el sombrero rojo, insignia del cargo, a los Cardenales, y son recibidos ministros y embajadores. No hay, en fin, asunto importante, relacionado con el régimen de la Iglesia, que en una o en otra forma no se refleje en el Consistorio.

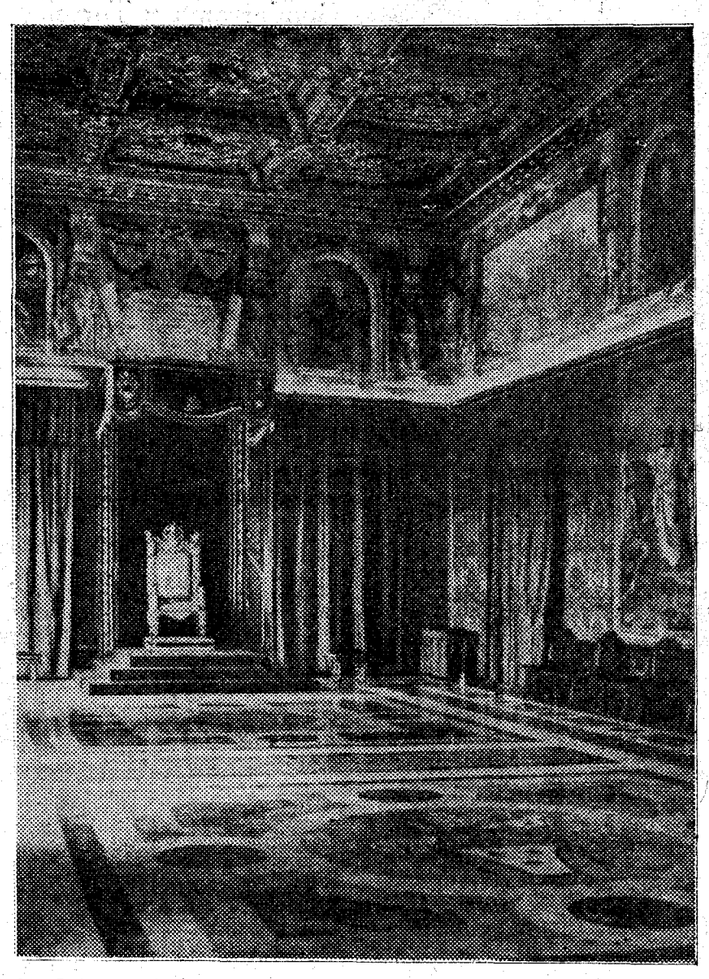

La Sala del Consistorio en el Vaticano, recientemente reformada

Clases de Consistorio

Hay tres: Consistorio público, semippúblico y privado. Es público cuando asisten al mismo, no solamente los Cardenales, sino también los Prelados pontificios, los embajadores y ministros acreditados cerca de la Santa Sede, algunos príncipes y otras personas de gran categoría social. Fácilmente se comprende que los Consistorios públicos son, más que otra cosa, grandes solemnidades o fiestas pontificias, porque una asamblea de esta índole no es propia para la deliberación. El Papa se sienta en el trono, revestido de todos los ornamentos pontificales. El Consistorio semippúblico se parece al público en que asisten al mismo personas distintas de los Cardenales; en éstos se prepara lo relativo a la canonización de los siervos de Dios; son menos solemnes que los públicos. Es privado el Consistorio, al cual asisten únicamente el Papa y los Cardenales; solamente en Consistorio privado, es decir en secreto, pueden tratarse los asuntos graves que interesan a la Iglesia. Cuando se celebra Consistorio secreto, suelen acompañar al Papa hasta la sala de Consistorio no solamente los Cardenales, sino también Prelados y oficiales de la Curia, pero después de una breve audiencia, el custodio del Consistorio ordena la salida de cuantos no sean Cardenales y queda solo el Papa con el Sacro Colegio.

No hay inconveniente alguno en que se celebren en un mismo día el Consistorio secreto y el público o semippúblico. Después de celebrado el Consistorio secreto, se abren las puertas y se permite la entrada a personas que no podían estar en el secreto. Es bastante corriente que el Consistorio semippúblico suceda al secreto, porque cuando termina aquél, entran los abogados consistoriales a pronunciar sus discursos en favor de la canonización de los siervos de Dios y los encargados de pedir el palio para los Prelados que deben obtenerlo. La costumbre de pronunciar discursos en Consistorio para la beatificación y canonización fué introducida por Urbano VIII.

Los Cardenales son convocados a los Consistorios por medio de los cursores.

El Consistorio y el Código canónico

El Código habla del Consistorio en varios cánones. En el 233 establece que los Cardenales son creados y publicados por el Pontífice en el Consistorio; puede el Papa, sin embargo, reservarse los nombres de algunos Cardenales, como acaba de hacer en el Consistorio último con dos de los ocho Cardenales que ha creado; desde que el Papa publique los nombres de los así promovidos, gozarán de los derechos y privilegios anejos a su alto cargo, pero la antigüedad en la promoción corresponderá a la fecha del Consistorio en que fueron creados. Según el canon 236, los Cardenales presbíteros pueden optar en Consistorio por otro título presbiteral; los diáconos, por otra diaconía, y pasados diez años, por un título presbiteral. Al vacar una diócesis suburvicaria, los Cardenales presbíteros presentes en la Curia, pueden optar por ella, según el orden de antigüedad. El canon 248 asigna a la Congregación Consistorial el cargo de preparar todos los asuntos que han de ser tratados en Consistorio; también le señala algunos otros asuntos. Y el canon 2.141 establece que, una vez decretada en Consistorio la solemne canonización de algún Beato, se realiza según los ritos acostumbrados en la Iglesia Romana; para la beatificación de los Siervos de Dios no exige el Código intervención del Consistorio.

Consistorios celebrados por Pío XI

El Pontífice reinante ha celebrado 22 Consistorios, contando el del 13 de marzo. Los 21 anteriores son los siguientes:

1.° Secreto y público, el 11 y 14 diciembre 1922. Alocución "Vehementer gratum".

2.° Secreto y público, celebrados, respectivamente, el 23 y 25 mayo 1923. Alocución "Gratum nobis".

3.° Secreto y público, el 20 y 23 diciembre 1923. Alocución "Ex quo proximum".

4.° Secreto y público, los días 24 y 27 marzo 1924. Alocución "Amplissimum concessum".

5.° Secreto, el 18 diciembre 1924. Alocución "Nostis qua praecipue".

6.° Secreto y público, los días 30 marzo y 2 abril 1925. Alocución "Se frequentia".

7.° Público, el 2 abril 1925.

8.° Semippúblico, el 22 abril 1925. Alocución "De beatis confessoribus".

9.° Secreto y público, los días 14 y 17 diciembre 1925. Alocución "Jam annus".

10. Secreto y público, los días 21 y 24 junio 1926. Alocución "Ante quam hodie".

11. Secreto y público, los días 20 y 23 diciembre 1926. Alocución "Misericordia Domini".

12. Secreto y público, los días 20 y 23 junio 1927. Alocución "Amplissimum Collegium".

13. Secreto y público, los días 19 y 22 diciembre 1927. Alocución "Quas vestrum".

14. Secreto, el 17 diciembre 1928. Alocución "Paucis equidem".

15. Secreto y público, el 15 y 18 julio 1929. Alocución "De gravioribus".

16. Secreto, el 28 octubre 1929.

17. Secreto y público, los días 16 y 19 diciembre 1929. Alocución "Amplissimus ordo".

18. Secreto y público, el 23 abril 1930.

19. Secreto y público, el 19 mayo 1930.

20. Semippúblico, el 22 mayo 1930. Alocución "Obstare jam".

21. Secreto y público, los días 30 junio y 3 julio 1930.

En 1931 y 1932 no hubo Consistorios, pero el Papa reunió en su biblioteca privada a los Cardenales presentes en Roma el 1 de junio y el 23 de julio de 1931 para tratar del grave conflicto con el Gobierno italiano, a propósito de la Acción Católica; también reunió el 3 de septiembre de 1931 a los Cardenales pertenecientes a la Congregación de Negocios eclesiásticos extraordinarios.

En 14 de sus 22 Consistorios ha creado Pío XI 51 Cardenales, no pocos de los cuales han muerto ya. ¡Que Dios le permita pronunciar todavía muchas alocuciones consistoriales!

Su Santidad Pío XI, presidiendo un Consistorio

PUBLICIDAD Alor

Sin que le cueste un céntimo más !!

le ofrecemos para el examen de sus ojos y ejecución de sus gafas:

LA CONFIANZA que su vista sea minuciosamente graduada y sometida a once exámenes distintos por un médico oculista especializado.

LA PRECISION que permite alcanzar el más moderno instrumental y la mejor instalación de España.

LA ECONOMIA que significa la garantía del cambio gratuito de los cristales que no den satisfacción.

NADIE LE OFRECE TANTAS VENTAJAS NI PRECIOS TAN REDUCIDOS

Cottet

PRINCIPE, 15 - MADRID

—¡Qué mueble más práctico!...—exclaman todos los que ven el armario EGUZKI. PATENTADO.

HIJOS DE ARRUTI, S. L.

MUEBLES DECORACION

Exposición: Av. de Pi y Margall, 16, entlo. (Gran Vía) Teléfono 96035.

Casa central: ZARAUZ (Guipúzcoa).

ESPECIALIDAD EN MUEBLES DE LUJO

MAQUINAS PARA TRABAJAR LA MADERA

Herramientas para las mismas

Guilliet Hijos y Cía

FERNANDO VI, 23.—MADRID

CATARROS, TOS, FATIGA

JARABE MADARIAGA

BENZOCINAMICO, SEDANTE. REMEDIO EFICAZ

Venta en farmacias. Madrid y provincias.

MUEBLES A PLAZOS

Camas, sastrería, tejidos. S. Bernardo, 89.

¡¡EUREKA!!

EN LA SUCURSAL GOYA, 6, SE LIQUIDAN 2.000 PARES DE LA CENTRAL, A PRECIOS BARATISIMOS

LAPIDAS MOLINERO Progreso, 10.

VINOS PUROS DE VID

Elaborados con uva y mostos seleccionados. Sauternes, Ostrero, Moscatel. Tinto Fino y Especiales Dulce y Seco para Misa.

A. SERRANO.—Paseo del Prado, 48. Servicio a domicilio.—Teléfono 71007

OPOSICIONES INSTRUCCION PUBLICA Número 1 verdad en las últimas. Pidan detalles y apuntes.—COLEGIO DE SAN JOSE.—ESTUDIOS, 3, segundo.—Teléfono 74720.

LOECHES "La Margarita", Aguas Minerales Naturales

El mejor purgante natural, de fama mundial. Exigirlo en todas partes. Depósito: JARDINES, 15, MADRID. TELEFONO 15354.

EL JUEVES SE VERIFICO LA PRUEBA OFICIAL DE LOS OMNIBUS "ACLO" DESTINADOS A LA SOCIEDAD MADRILEÑA DE TRANVIAS

Acompañados de un espléndido día de sol, lucieron por Madrid los flamantes autobuses de dos pisos de que disfrutarán a patir del 14 de abril los madrileños.

Nuestro alcalde, acompañado de los concejales y del personal de la Sociedad Madrileña de Tranvías, después de examinar los vehículos en la plaza de la Villa, emprendieron el viaje a El Escorial.

Al llegar a El Plantío, don Pedro Rico subió al piso superior de un "Aclo", donde hizo todo el viaje hasta El Escorial, admirando el paisaje y apreciando las comodidades del potente vehículo que conducía a la numerosísima comitiva municipal, quedando todos muy satisfechos de la suavidad de deslice de los "Aclos", de su estabilidad en las curvas, de la potencia de su "reprisse" y de la seguridad de sus triples frenos.

Antes de las tres se sentaron a la mesa nuestros ediles, y a las cinco menc cuarto emprendieron regreso a Madrid, p Guadarrama y Torreloc nes, quedando todos sa fechos del viaje, y, sol todo, de las grandes con didades del "Aclo", c dará entera satisfacción más exigente público ma drileño.

Se aprovechó este viaj para hacer algunas pru bas de consumo de lo "Aclos", apreciándose gastos inferiores a los de otros coches similares, y sin tener en cuenta que el vehículo fué cargado tanto a la ida como a la vuelta y que la potencia de tracción de su motor es muy elevada.

Al salir de Madrid, el marqués de Sales se despide de los consejeros de la fábrica ACLO

Magnífico ómnibus ACLO, en el cual hicieron la excursión a El Escorial los invitados

10 líneas de autobuses de vital interés para Madrid

Unirán con el centro barrios hoy sin comunicación. Varias de ellas serán inauguradas el 14 de abril. Mejor instalación del servicio que en algunas grandes capitales de Europa

La Sociedad Madrileña de Tranvías, en convenio con el Ayuntamiento, va a inaugurar inmediatamente las primeras líneas de un servicio de autobuses que, tal como está planeado, ha de ser altamente beneficioso para el vecindario madrileño, en especial para el que habita extensos barrios y sectores de la capital aún mal comunicados, pues son varios los que quedan lejos de las actuales líneas de tranvías y del "Metro".

Las primeras líneas serán inauguradas el 14 de abril, y ya se han adquirido los coches que han de efectuar el servicio.

Líneas de interés vital para el vecindario

Entre las primeras líneas que serán inauguradas figura la de Atocha-Norte por la Gran Vía. Los centros de los dos grandes núcleos ferroviarios que afluyen a Madrid están actualmente sin comunicación directa rápida, pues la única directa es la línea de tranvías de circunvalación, letra E. Las otras cruzarán y unirán con el centro zonas de la ciudad como los barrios bajos, desde el comienzo del Rastro al Portillo de Embajadores y a la glorieta de Santa María de la Cabeza, barrio situado detrás del Parque del Retiro, el comprendido entre los depósitos de agua y la Moncloa, incluso algunos del distrito de Buenavista que hoy no son de fácil acceso. Otro servicio proporcionará cómoda llegada a lugar tan bello y saludable como la Casa de Campo, unida por la línea de autobuses con la plaza de España y con Cuatro Caminos.

Como se ve, se trata de un plan bien estudiado en busca del mayor beneficio posible para el público, con recorridos que se aparten lo más posible de los que siguen las actuales líneas de transportes urbanos, y que unirán, cruzando el centro, puntos extremos de la capital.

Coches de 50 asientos

Se han elegido además para los coches, con independencia de la diversidad de marcas, el mismo tipo de carrocería y confort, de modo que sea una gran capacidad, y toda clase de comodidades para los viajeros. A pesar de ser coches de dos pisos, tanto el superior como el inferior son de alta techumbre, de tal modo que se puede pasear por los pasillos centrales sin inclinar la cabeza. La subida es en extremo fácil. Hacia detrás, en el ángulo que forma el lado derecho del coche con el posterior, hay una plataforma baja que comunica por una portezuela con el pasillo central del piso bajo y por una escalerilla de ascenso suave con la parte superior. A cada lado de los pasillos centrales de ambos pisos se alinean de dos en dos, perpendicularmente a las ventanas, salvo en la parte posterior del piso bajo, confortables butacones. En conjunto llevan los coches 50 asientos: 28 arriba y 22 abajo, en forma que al acomodarse los viajeros para nada se molestarán los unos a los otros. Los ventanales son amplios, de modo que los coches resultan alegres, llenos de luz. En la parte anterior del piso alto, situada sobre el puesto del conductor, se dominan magníficamente las perspectivas de la ciudad.

Magnífico aspecto del interior de la planta superior de uno de los ómnibus que en breve circularán por Madrid

El alcalde de Madrid con algunos concejales y consejeros de la Sociedad de Tranvías, momentos antes de emprender la excursión que en vías de prueba realizaron a El Escorial

Comodidad

La plataforma de acceso irá siempre libre.

La altura de estos vehículos les da cierta originalidad de líneas, que durante la exhibición de los que han llegado a Madrid atrajo la curiosidad de todos. Está bien estudiado el centro de gravedad, de modo que, a pesar de la altura, una inclinación o viraje para nada daña a la seguridad. El alcalde, con altos funcionarios municipales y varios ediles, hizo el jueves último una excursión a El Escorial para probar los coches. Todos quedaron encantados del viaje por la comodidad, sensación de seguridad y gran dominio del paisaje. Este, desde algunos de los butacones, se observa mejor que si se tratara de un coche abierto.

Mejor que en París

Ya han llegado a Madrid ocho de los coches para el servicio. Puede decirse que muchas de las más famosas capitales de Europa mantienen sus extensísimos servicios de autobuses en coches de menor capacidad y con comodidades infinitamente más reducidas. Puede servir de ejemplo el de París.

Las líneas son:

Atocha-Norte.

Sevilla-Donoso Cortés, Plaza Mayor-Santa María de la Cabeza.

Narváez-Necrópolis.

Plaza de las Cortes-Narváez.

Moncloa-Cibeles.

Cibeles-Lista.

Cuatro Caminos-Casa de Campo.

Glorieta de Atocha-Alcalá.

Núñez de Balboa-General Oráa.

Tarifas de los trayectos

A los efectos del precio de los billetes, se seccionan los itinerarios en trayectos.

Constará de 15 céntimos el recorrido de los siguientes:

Atocha - Cibeles; Cibeles - Gran Vía (San Bernardo); Gran Vía-Norte (de la línea 1); Sevilla-Plaza de España; Plaza de España-Donoso Cortés (de la línea 2); Plaza Mayor-Plaza de Nicolás Salmerón-Portillo de Embajadores; Plaza de Nicolás Salmerón - Glorieta de Santa María de la Cabeza (de la 3); Narváez - Manuel Becerra (de la 4); Plaza de las Cortes-Plaza de la Independencia; Independencia - Menorca; Menorca-Narváez (de la 5); Moncloa-Ventura Rodríguez; Ventura Rodríguez-Callao; Callao-Cibeles (de la 6); Cibeles-Villamagna; Villamagna-P. de Vergara; Vergara-Lista (de la 7); Cuatro Caminos-San Bernardo; San Bernardo-Plaza de España; Plaza de España-Casa de Campo (de la 8); Glorieta de Atocha-Estación de Arganda; Arganda-Alcalá (de la 9); Núñez de Balboa-Lista; Lista-General Oráa (de la 10).

Los trayectos de 25 céntimos serán:

Atocha-Gran Vía (San Bernardo); Cibeles-Norte; Sevilla-Donoso Cortés; Plaza Mayor-Santa María de la Cabeza; Plaza de las Cortes-Menorca; Independencia - Narváez;; Moncloa - Callao; Ventura Rodríguez - Cibeles; Cibeles-P. de Vergara; Villamagna-Lista; Cuatro Caminos-Plaza de España; San Bernardo-Casa de Campo; Atocha-Alcalá; Núñez de Balboa-General Oráa.

Los de 35 céntimos serán:

Atocha-Norte; Plaza de las Cortes-Narváez; Moncloa-Cibeles; Cibeles-Lista; Cuatro Caminos-Casa de Campo.

Hay, finalmente, un trayecto de 50 céntimos: el de la calle de Narváez a la Necrópolis.

Va a comenzar la construcción del aeropuerto de Sevilla

Los terrenos han sido regalados por un propietario. Un poste de amarre de 16 a 25 metros de altura, un depósito para diez toneladas de gasolina y una fábrica electrolítica de gas para producir 320 metros cúbicos por hora. Aeropuerto anejo para los aviones de Europa que enlacen con el dirigible

SE CONSTRUYE UN ZEPPELIN PARA CINCUENTA PASAJEROS Y OCHO MIL KILOS DE CORREO

El primer prestigio técnico español en materia de aeronáutica, teniente coronel Herrera, es el iniciador de la obra que parece va a ser pronto una realidad en Sevilla. El aeropuerto terminal de Europa. A poco de concluir la guerra europea, el teniente coronel Herrera, convencido del porvenir del dirigible, pensó en la posibilidad de establecer una línea que uniera Europa con América.

Para llevar a cabo su idea, envió a Alemania un estudio detallado de un proyecto de línea de España a Nueva York. Poco después, y por iniciativa de don Alfonso XIII, comenzó a estudiar una línea de Sevilla a Buenos Aires. Se calculó que esta línea podría estar servida por aparatos de 135.000 metros cúbicos, con nueve motores. Con este proyecto comenzó la campaña para establecer el aeropuerto terminal de Europa en Sevilla, campaña a la que en un principio se prestó calor y entusiasmo, que fué debilitándose después.

En Sevilla, justo es decirlo, se alzo la voz de un técnico, don Tomás de Martín Barbadillo, vizconde de Casa González, que desde los primeros momentos se percató de la importancia que para España y para Sevilla tenía la magna empresa, y comenzó una activa campaña periodística, que aún no ha interrumpido, alternándola con conferencias en centros culturales y la publicación de varios folletos divulgadores.

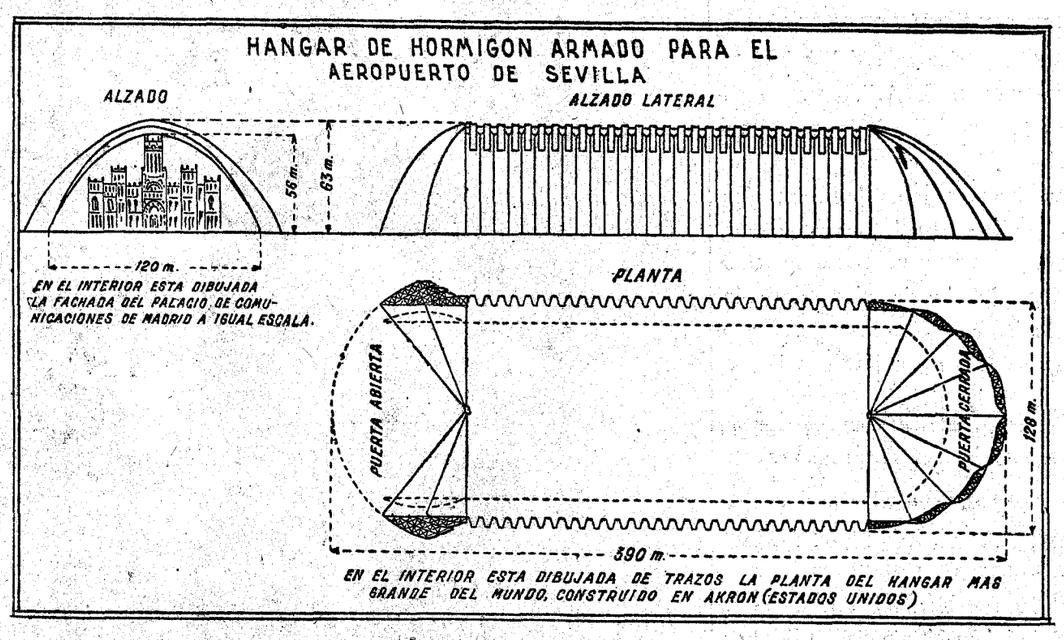

Plano del cobertizo, capaz para dos dirigibles del tipo L Z 129. El Palacio de Comunicaciones de Madrid cabría holgadamente dentro. Es autor de este proyecto el señor Peña

Un aeropuerto municipal

Con vistas al citado aeropuerto, se pensó en un aeropuerto municipal. El señor Barbadillo era concejal del Ayuntamiento, y presentó el proyecto, cuyo plano adjuntamos y que fué aprobado por la Corporación que presidía entonces el ilustre sevillano conde de Bustillo. Este aeropuerto, complemento del de dirigibles, iba a ser utilizable por aviones e hidroaviones, a fin de que las líneas europeas pudieran converger en Sevilla.

Ya el Gobierno había hecho un contrato con la Transaérea "Colón", que se creó para establecer en Sevilla el aeropuerto y fábrica de dirigibles, a fin de sostener la línea a Buenos Aires. Se adquirieron los terrenos de Hernán Cebolla, a cuatro kilómetros de Sevilla. Se colocó la primera piedra con gran solemnidad, se construyó un poste de amarre y se instaló el armazón del cobertizo. El Estado se comprometía a subvencionar con treinta millones de pesetas esta obra, una vez terminada. Pero a causa de muchas vicisitudes no pudo llevarse a cabo, y el Estado, en 1931, rescindió el contrato que tenía con la empresa.

Esto contribuyó mucho a enfriar los entusiasmos de Sevilla por la obra del aeropuerto. Desde 1922 se nombraron distintas Comisiones municipales para gestionarlo, pero ya se hablaba de ello como cosa remota o como el "desideratum" de las aspiraciones de la ciudad, prodigándose las frases deprimentes de rigor siempre que el entusiasmo decae: "Sabe Dios quién verá esto". "Nuestros nietos quizá lo conocerán", etc.

Una sola voz se dejaba oír con tesón, la del señor Martín Barbadillo, que no cesaba en la exposición de los grandes beneficios que Sevilla obtendría con la magna obra. Y sostenía con razón que ésta debiera ser de carácter nacional, puesto que afectaba a toda España y era el Gobierno quien debiera acometerla, ya que había peligro de que se hiciese en otra parte. El señor Barbadillo, aunque dejó de ser concejal, figuró en las distintas Comisiones por el aeropuerto.

Los viajes del "Zeppelin"

El primer viaje del "Zeppelin" a Sevilla despertó gran entusiasmo. Fué un verdadero acontecimiento. Después hizo otros viajes. A cada viaje que hacía, el señor Barbadillo publicaba notas en la Prensa, se formaba una Comisión, y luego nada. La indiferencia oficial rivalizaba con la particular. Herrera y Barbadillo sostenían el fuego sagrado.

El teniente coronel Herrera presentó en la Sociedad de Naciones un admirable proyecto titulado "Estudio sobre la constitución y explotación de una red principal de rutas aéreas permanente", que abarca la totalidad del tráfico mundial aéreo, apareciendo Sevilla como el centro de gravedad de la totalidad de las líneas de aviones de Europa y base de los grandes servicios de dirigibles a América del Sur, Cuba, Nueva York, El Cairo y la India; París, Berlín y Tokío. Este proyecto fué aprobado, y se dedicaron a su ilustre autor los más fervorosos elogios.

Después de este informe Herrera escribió una carta diciendo que seguía creyendo que Sevilla debía hacer el aeropuerto. Los hechos vinieron a darle la razón. El "Zeppelin" ha hecho en cuatro años 530.000 kilómetros de recorrido (17 veces la vuelta al mundo a la altura de París), transportando miles de pasajeros sin el menor accidente. Ha realizado más de 30 travesías del Atlántico, invirtiendo como término medio, de Alemania al Brasil, tres días largos y tres y medio al regreso.

Esto era el mejor mentís a los que defendían las líneas de grandes aviones o hidroaviones, que ni con la prueba del D. O.-X se convencían.

En Sevilla nadie pensaba en el aeropuerto ni se acordaban casi del "Zeppelin". De la última Comisión municipal no se tenía la menor noticia.

Otro artículo del señor Barbadillo comentando la actualidad aérea dió origen a que el gobernador se hiciera eco de él y dirigiese un llamamiento a las autoridades locales y fuerzas vivas. Se volvió a hablar de la Comisión pro el aeropuerto, de la necesidad de pedir ayuda al Gobierno y de interesar de la Casa Zeppelin que fijara más su atención en Sevilla.

Realmente, la referida Casa era la única que conocía de sobra las cualidades singulares de Sevilla para la construcción del aeropuerto.

A los pocos días el señor Barbadillo dió la voz de alerta de que iba a iniciarse un consorcio internacional, que amenazaba construir el aeropuerto en otra parte, y anunció que a los viajes del "Zeppelin" seguirían los del "LZ - 129", que se está construyendo, y que parece va a ser un verdadero trasatlántico aéreo.

Las condiciones atmosféricas

El por qué del aeropuerto, el móvil de que los alemanes mantuvieran su

El vizconde de Casa González, propulsor del aeropuerto de Sevilla

atención en Sevilla, la causa verdad de que la ciudad del Guadalquivir sea la preferida para esta magna empresa nacional, y que, a pesar de la indolencia de unos y la poca fe de otros, sea el sueño de Herrera una realidad, está en las maravillosas condiciones atmosféricas de Sevilla. Son únicas en Europa, Lehmann al regresar del Brasil, en el último viaje, nos decía que no había otro lugar que pudiera compararse a Sevilla para iniciar la navegación aérea.

Sevilla está en un extremo del continente, junto al mar, en plena corriente de tráfico humano, postal y mercante, a poca distancia aérea de las grandes capitales de Europa (de París, nueve horas; de Londres, 11, y de Berlín, 14), fuera de la zona de vientos fuertes, sin nieblas, a escasísima altura sobre el nivel del mar (9 metros) y a 70 kilómetros del Atlántico.

Comparando desde este punto de vista la situación de Sevilla con la de las poblaciones de la costa española del Mediterráneo, se ve que presenta sobre aquellas la ventaja de no estar sometida a la acción de las perturbaciones secundarias, permanentes en el golfo de Génova, pero que frecuentemente se extienden a todo el Mediterráneo occidental y ocasionan, según las circunstancias, fuertes vientos del Norte y del NE acompañadas en el último caso de lluvias y mala visibilidad.

Respecto a las nieblas y lluvias, en las mañanas invernales son relativamente frecuentes, tanto en Sevilla como en la costa NE de España, pero la niebla de Sevilla no es persistente, pues desaparece lo más tarde a mediodía. Por esto está llamada Sevilla a ser un centro de comunicaciones aéreas intercontinentales.

El empuje decisivo

La mañana del 3 de octubre de 1932 los sevillanos se vieron sorprendidos por el "Graf Zeppelin" que surcó magestuoso el espacio azul de la ciudad e hizo un viraje emocionante alrededor de la Giralda. Las azoteas y las calles se poblaron de gente que saludaba con efusión a la gran aeronave con pañuelos y ovaciones. Todo el mundo pensó en el aeropuerto otra vez y en algunos elementos oficiales, y hasta en la Prensa, se reflejó la nostalgia de una esperanza fallida.

Pero el "Zeppelin" tocó en Barcelona y entonces se vió el peligro de que el aeropuerto fuera a Cataluña. Los periódicos volvieron sobre el asunto, las autoridades se ocuparon de nuevo y se formó la última Comisión municipal por el aeropuerto, de la que formó parte el señor Barbadillo.

El "Zeppelin" hizo su último viaje a América, y se consiguió que al regreso hiciera escala en Sevilla. Se le tributó un gran recibimiento por el elemento oficial y por el pueblo. El presidente de la Comisión Gestora de la Diputación, señor Casas, se fué en el aparato a Friedrichshafen. Se invitó a los señores Eckener y Lehmann a venir a Sevilla como huéspedes oficiales y se les preparó un recibimiento entusiasta. Ya no se hablaba en Sevilla más que del aeropuerto. Pero hay que decir, en honor de la verdad, que en algunos elementos oficiales no se notaba gran entusiasmo, y a lo sumo, eran partidarios del plan llamado mínimo, o sea de la construcción de un poste de amarre. La competencia de Barcelona se veía muy fuerte, y si no fuera porque a los alemanes les interesaba mucho más Sevilla por las condiciones atmosféricas y hasta topográficas, sabe Dios lo que hubiera pasado.

Llegaron a Sevilla los señores Eckener y Lehmann y se les tributó el recibimiento que se esperaba. Toda la ciudad les ofrendó su proverbial afabilidad y efusión. Se celebraron varias entrevistas entre las autoridades y los dos señores referidos. Las autoridades estaban por el plan mínimo, y esto casi empujadas por las circunstancias y porque ya la ciudad había manifestado su unánime y vivo deseo de que se llegara de una vez a poner en vías de realización el magnífico proyecto del teniente coronel Herrera.

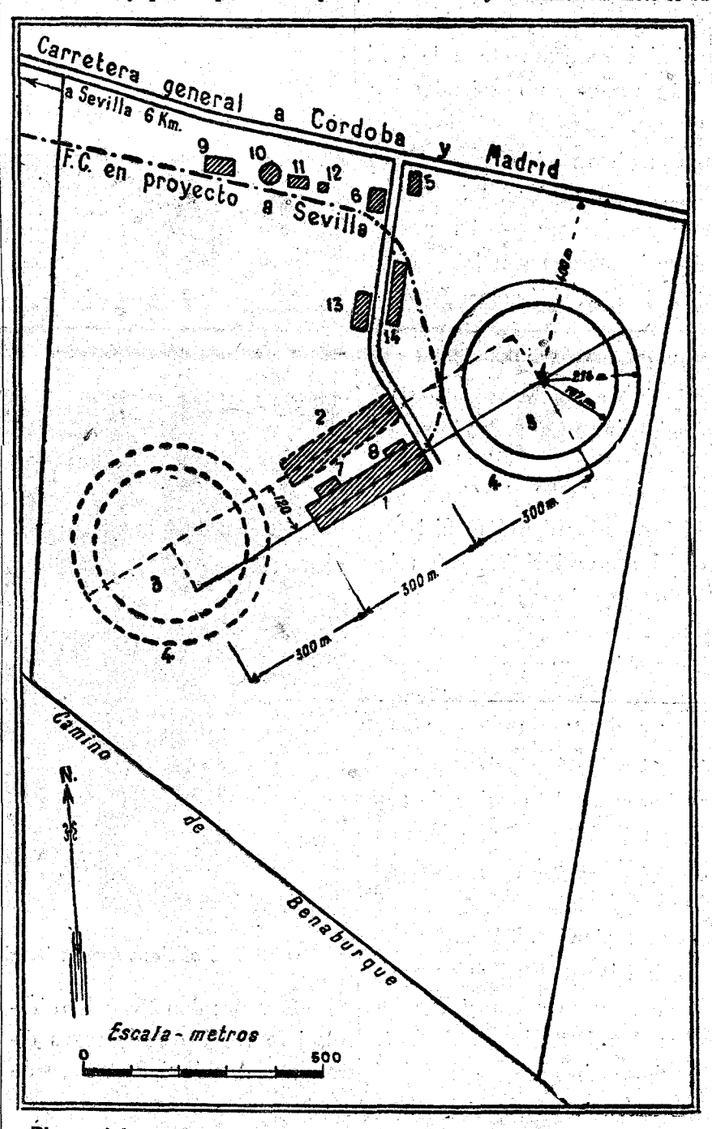

Plano del emplazamiento del aeropuerto, trazado por la Casa Zeppelin. El poste de amarre (III) y el cobertizo (I), dibujados con trazo interrumpido, se construirán más adelante. El terreno sobrante, a la izquierda, se piensa utilizar para campo de aterrizaje de aviones de las líneas europeas que enlacen con el dirigible

Un valioso ofrecimiento

Tras varias conferencias celebradas entre las autoridades y los señores Eckener y Lehmann, se llegó a la firma de un Convenio entre el Ayuntamiento y la Casa Zeppelin para construir un poste de amarre, a fin de que la famosa aeronave pudiera hacer escalas en sus viajes a América. Esto le suponía al Ayuntamiento un gasto de 600.000 pesetas, contando con que el poste de amarre se levantase en Tablada. Francamente, ésta no era la solución. En Tablada no había posibilidad de que pudieran desarrollarse con holgura todas las operaciones de una escala del "Zeppelin".

Sabedor de esto el ilustre prócer sevillano don Ildefonso Marañón, ofreció generosamente a Sevilla unos terrenos magníficos, propios para el plan grande de aeropuerto, valorados en más de un millón de pesetas. Estos terrenos son los de la dehesa denominada "San Pablo", situada a 5 kilómetros de Sevilla, casi enfrente de los de Hernán Cebolla. Miden 225 hectáreas de terreno llano, a 14 metros sobre el nivel del mar, en la carretera de Madrid con un emplazamiento magnífico. Examinado el terreno por los técnicos y dictaminadas las inmejorables condiciones para la gran obra, se acordó aceptar el valioso ofrecimiento y testimoniar al señor Marañón la gratitud de la ciudad.

El plan máximo

Previos los informes y asesoramientos correspondientes y después de escuchar el Gobierno al doctor Eckener y de conocer, la opinión de los técnicos, se acordó en Consejo de Ministros construir en Sevilla el aeropuerto terminal de Europa. Por lo tanto, la obra que antes tenía un carácter local se convertía en nacional. Esto es lo que siempre sostuvieron los señores Herrero, Kindelán y Barbadillo.

El Ayuntamiento, como decimos anteriormente, abrumado por su mala situación económica y disminuido algo el entusiasmo por los incrédulos, no pensó más que en el plan mínimo. Pero el Gobierno vió que si España no hacía el aeropuerto en la mejor ciudad dispuesta para ello en Europa otras ciudades europeas lo harían con vistas a centralizar el tráfico aéreo trasatlántico. Ya se habló de Lisboa. Barcelona también quería el aeropuerto, pero no reúne las condiciones de Sevilla.

El Gobierno dió a la obra el carácter nacional que debe tener, y acordó llevarla a cabo conforme al proyecto del llamado plan máximo. El 18 de febrero del corriente año apareció en la "Gaceta" un decreto ordenando que al mismo tiempo que se emprendía la instalación del poste de anclaje, la Dirección de Aeronáutica redactará el proyecto del aeropuerto terminal de Europa.

Este decreto fué el primer paso definitivo para la consecución de una gran obra nacional que, como ocurre muchas veces, no había tenido hasta hace poco sino escasos defensores decididos.

Lo que será el aeropuerto

El aeropuerto, como decimos anteriormente, se instalará en los terrenos de la dehesa de San Pablo, donados por el señor Marañón. Está a cinco kilómetros de Sevilla, en la carretera de Madrid, y es el mejor sitio de la ciudad para aterrizajes y despegues. Constará de un poste de amarre de 16 a 25 metros de altura, telescópico, con cuatro pies, sobre ruedas. Estará montado sobre una vía para poder meter y sacar en el hangar a la aeronave.

Además se construirán dos tornos de atracción, una vía circular, un carro para sostener la popa, un depósito capaz para diez toneladas de gasolina, con impulsión y protección, una fábrica electrolítica de gas que produzca 320 metros cúbicos por hora, un compresor de gas, un depósito de gas comprimido con capacidad de 10.000 metros cúbicos, un depósito de benzol, y otro de agua para lastre.

Don Emilio Herrera, iniciador del aeropuerto terminal de Europa en la capital andaluza

Asimismo se levantarán edificios para aduanas, talleres, restaurant, alojamiento para el personal, oficinas, depósitos de agua, aparato destilatorio de la misma, locales para los pasajeros y estaciones de meteorología y de T. S. H.

Inmediatamente, después de publicado el decreto, el personal de Obras públicas de Sevilla levantó los planos de la dehesa de San Pablo, y se hicieron sondeos para las aguas y otros reconocimientos del terreno para enviarlos a la Dirección de Aeronáutica y a la casa "Zeppelin". Los aviadores de Tablada hicieron los planos por fotogrametría aérea.

El cobertizo

El cobertizo es la obra más importante del aeropuerto. El decreto establece uno de dimensiones mínimas de 295 metros de longitud, 50 de ancho o luz y 50 de alto. Estas dimensiones parece que serán insuficientes, porque no cabrá más que un dirigible del tipo LZ-129, cuya construcción se está terminando en Friedrischafen.

Publicamos el plano del cobertizo, de cuyo proyecto es autor el señor Peña, y que mereció la aprobación de Herrera. Este cobertizo es apto para dos dirigibles, porque el tráfico ha de exigir por lo menos dos aparatos, ya que Sevilla será el centro de las comunicaciones aéreas del mundo con las líneas a Norteamérica, Cuba, Buenos Aires, Tokío por París, y Berlín y la de la India por Egipto.

El LZ-129 tendrá una longitud de 247 metros con 45 de altura y una cubicación de 200.000, el doble del "Graf Zeppelin". Este aparato cabría justo en el cobertizo que señala el decreto, y como ha de hacerse, como parece, de cemento armado, sería totalmente imposible ampliarlo.

El cobertizo del especialista señor Peña, tendría 390 metros de longitud contando con las puertas en casco de naranja; 125 metros de anchura en su base y unos 70 de alto. Aquí cabrían dos dirigibles tipo LZ-129, que será un coloso trasatlántico aéreo, que irá accionado por cuatro motores Diesel de 1.000 caballos cada uno, de aceite pesado inflamable. Irá sustentado por helio, que es incombustible. El departamento de viajeros, situado en el interior de la aeronave, dará la sensación de un trasatlántico. Es de dos pisos, y en el superior radican el comedor, capaz para 36 plazas, el salón de estar, las cubiertas de paseo, en los costados con ventanales inclinados para contemplar el panorama. Tendrá bar y salón de lectura, y en la parte central 26 camarotes. En el piso inferior irá el salón de fumar con paredes de amianto incombustible, W. C., cuarto de baño, cocina eléctrica y comedor de oficiales. Este grandioso aparato levantará 200 toneladas de peso, y podrá transportar 50 pasajeros y 8.000 kilos de correo.

Como el tráfico de la línea ha de aumentar pronto serán necesarios dos dirigibles de este tipo. Por lo tanto, es impresdindible tener donde meterlos.

Cuándo empezarán las obras

Las obras comenzarán pronto. El teniente coronel Herrera ha estado ahora en Friedrischafen ultimando detalles con la casa "Zeppelin". Esta, sobre los planos del terreno que se le enviaron, ha hecho un proyecto de emplazamiento del aeropuerto, que es el que publicamos.

Obsérvese que en este proyecto figura un poste de amarre con las características referidas y un cobertizo. Pero figuran señalados con pequeñas rayas, a la izquierda del grabado, otro probable poste de amarre y otro cobertizo, lo que indica que será imprescindible hacerlo en lo futuro por las necesidades del tráfico.

El costo total de las obras está calculado en 14.000.000 de pesetas. Obvio es decir que con esto se contribuirá notablemente a resolver la crisis de trabajo que se deja sentir en la capital andaluza, pues que se emplearán unos 1.000 obreros. Además las industrias locales se verán muy favorecidas con el encargo de los materiales, que serán necesarios para tal número de edificaciones.

Aeropuerto de aparatos terrestres

En los mismos terrenos de San Pablo, dada su extensión, y a la izquierda de la porción señalada para que sea construído el aeropuerto de dirigibles, hay idea de preparar un aeropuerto de aparatos terrestres, a fin de que puedan maniobrar los aviones de la líneas europeas, que converjan en Sevilla para unirse con la línea de América.

Este aeropuerto tendrá explanadas de cemento para evoluciones de los aparatos, depósitos subterráneos de combustible, instalaciones luminosas para servicios nocturnos, torre de observación y mando del tráfico, etc., etc. Además las empresas podrán construir sus cobertizos particulares, sus talleres de reparación, garages, almacenes, radiofaro, etc.

Para los "hidros" podrá habilitarse una zona del Guadalquivir, con su correspondiente embarcadero.

Esto será el complemento del gran aeropuerto terminal de Europa, cuyas obras van a dar comienzo pronto, a fin de plasmar en una realidad el magnífico proyecto del ilustre técnico español, don Emilio Herrera, que hará de España, el centro de las comunicaciones aéreas mundiales y alcanzará, sin duda, el intenso tráfico previsto en el luminoso informe enviado a la Sociedad de Naciones.

Ramón RESA

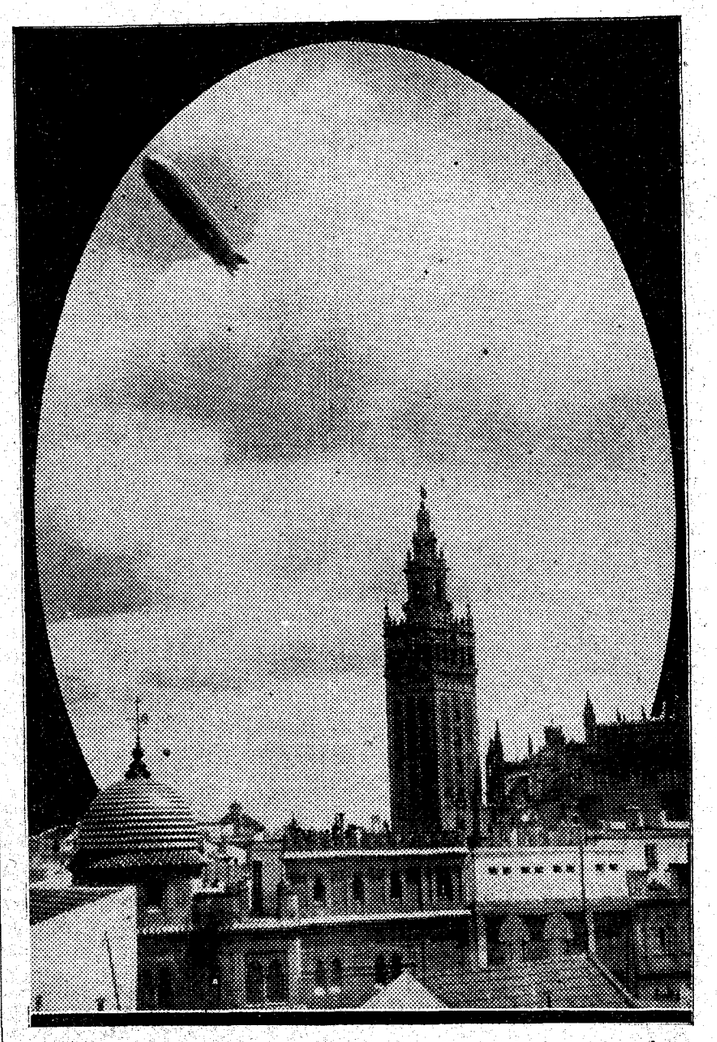

El "Graff Zeppelin" a su llegada a Sevilla, evolucionando sobre la catedral

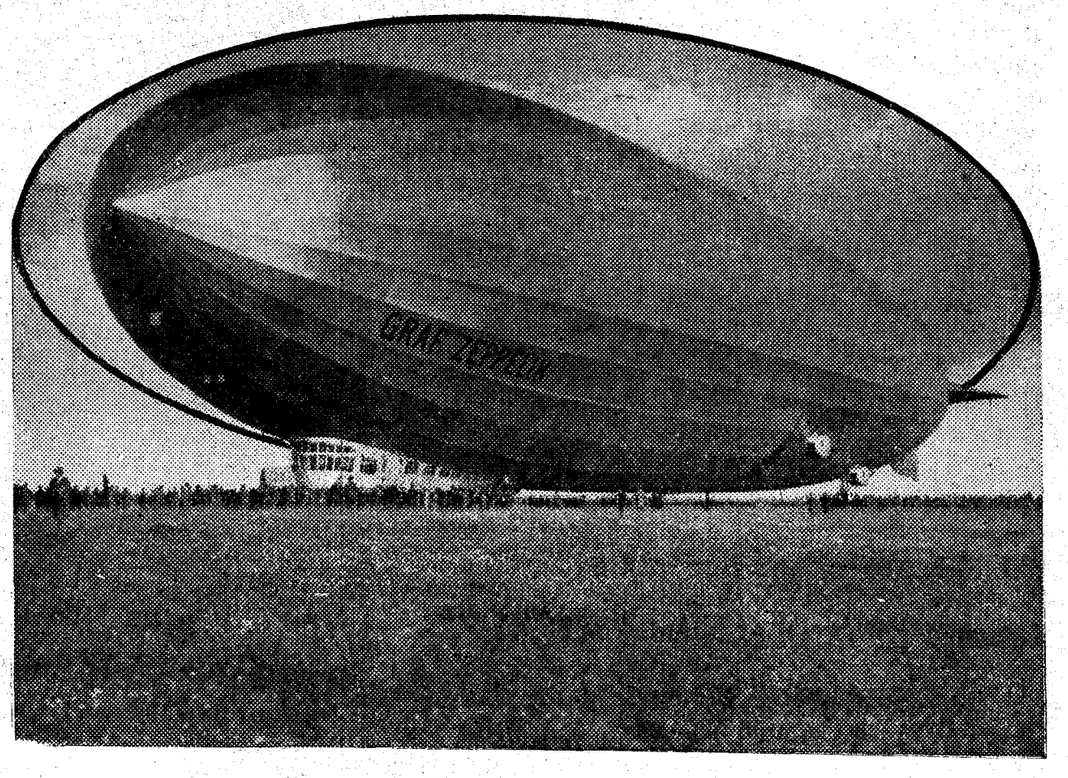

El "Graff Zeppelin" aterriza majestuosamente en Sevilla

LA NUEVA COMPAÑIA ESPAÑOLA DE SEGUROS GENERALES "MINERVA, S. A." INAUGURA SU DOMICILIO SOCIAL

El director general de la Compañía en su despacho oficial

El presidente del Consejo de Administración, señor conde de Colombi

El Consejo de Administración y alto personal de "Minerva, S. A."

Las oficinas fueron bendecidas por el Deán de la Catedral de Madrid, señor Mudarra

Constituir en estos momentos, en que la industria y el comercio, por razón de cambio de régimen y de la situación mundial de los negocios, sufren las consecuencias de una contención; constituir, decimos, una entidad que tienda a fomentar la economía del país, supone un rasgo, no sólo altruísta, sino de un firme y claro sentimiento patriótico, que España entera debe agradecer como merece. En este caso se halla "MINERVA, S. A.", COMPAÑIA ESPAÑOLA DE SEGUROS GENERALES, que fué autorizada por orden ministerial de 25 de febrero último, y que el sábado pasado inauguró oficialmente su domicilio social, siendo bendecidas sus dependencias por el deán de la Catedral de Madrid, don Ezequiel Mudarra.

"Minerva, S. A.", organismo creado para operar, en todo el territorio español y su Protectorado, en los ramos de Seguro de Incendios, Vida, Accidentes, Robo y Transportes, tanto terrestres como marítimos, viene, con rumbos y significación acentuados en cuanto a la especialidad de los seguros concierne, a formar en la fila de las demás Empresas que en España siguen idéntico propósito, y a las que dedica sus mejores deferencias y respetos y envía en estas líneas un cordial saludo, esperando establecer con todas ellas lazos de estrecha unión que tiendan al mayor desarrollo de las operaciones de seguros en beneficio del público, al que todos se deben.

Cualquiera que conozca los Estatutos de "Minerva, S. A.", sus fines y, sobre todo, la recia garantía de sus operaciones, puede afirmar, sin género de dudas, que esta Compañía llegará a ser en breve plazo la predilecta del público.

En la Avenida de Pi y Margall, número 16, ha instalado sus oficinas con todo el "confort" y el carácter moderno y severo, propios de esta clase de entidades; el pasado día 11 abrió, en recepción privada, sus puertas a la vida pública, y allí se congregó lo más selecto de las personalidades económicofinancieras y, en general, de cuantos guardan relación con los fines que le son peculiares.

Como garantía del éxito que "Minerva, S. A.", entraña para la especialidad de sus operaciones, basta citar el nombre de su director general y fundador, don Evaristo Caparrós Romero, espíritu recto, emprendedor, dotado de viva simpatía, técnico ilustre en la materia, que, en su largo convivir con los seguros; ha dejado marcada una senda de aciertos, como lo pueden acreditar otras empresas de esta índole que él alentó con su esfuerzo inagotable y que hoy tienen una poderosa utilidad.

El presidente del Consejo de Administración, don José María Gutiérrez Ballesteros, conde de Colombi, es asimismo prueba de los aciertos que caben esperar de "Minerva, S. A." Hombre joven, de gran prestigio intelectual y social, que se ha revelado como un experto financiero, imprimirá seguramente a la entidad un auge y un esplendor inusitados.

Completan el Consejo hombres de tan positiva solvencia en uno y otro campo—el técnico y el social—como son los señores don José I. Vázquez Armero, don Antonio Rubio Marín, don Luis Cestero Alduncín, don Joaquín Marañes Franco, don Fernando Márquez de Prado y Chacón, don Fortunato de Artacho y Cárcamo, don Luis Cano, ilustrísimo señor don Ezequiel Mudarra, asesor jurídico, y don Antonio Piga Pascual, asesor médico.

También merecen especial mención, entre otros, el actuario jefe técnico de esta Compañía, don José María Puyol, el cual, con la elaboración de tarifas y todo lo que se relaciona con la sección técnica, ha prestado una inestimable colaboración a su mayor esplendor.

Don Ricardo Shelly Correa, jefe de Organización y Producción; don Francisco Hernández Maffiotte, inspector general de toda España; don Francisco Terol, jefe técnico de Riesgos diversos, y don José Romero, subdirector de Madrid, personas todas ellas de gran prestigio en el campo de los seguros, y cuyos éxitos pueden testimoniar cumplidamente las importantes Compañías a las que antes prestaron su valiosa cooperación y que hoy se clasifican entre las primeras de las dedicadas a la práctica de los seguros.

Al acto de la inauguración concurrieron, entre otros, los señores don Manuel Aleixandre, presidente del Consejo de Administración del Banco Mercantil e Industrial; el director de dicho Banco, el del Banco Zaragozano, etc. Los directores de las Compañías de eguros La Equitativa de Madrid, La Urbana y El Sena, La Previsora Hispalense, La Equitativa (Fundación Rosillo), Omnia y otras que enviaron representaciones.

Por la Comisaría de Seguros, el inspector don Emilio Serrano, en representación del servicio de Reaseguros, y también estuvieron presentes los consejeros regionales de "Minerva, S. A.", don Juan Buesa, de Bilbao; don Luis Miguel Palos, don Demetrio Fraile y don José Guallar, de Zaragoza; don Desiderio Criado, de Valencia; don José Fernández y don Martín Corral, de Badajoz, y don José Polo de Benito, de Toledo. Además de otros muchos, cuyos nombres harían interminable esta lista, y de los 50 subdirectores provinciales con que cuenta ya esta importante Compañía.

La concurrencia elogió la instalación, montada, como ya decimos, con verdadera sobriedad, no exenta de elegancia y buen gusto, y fué obsequiada con un bien servido refrigerio.

Muy de veras felicitamos a los componentes de esta naciente y ya importante Compañía, deseándoles toda clase de prosperidades.

Concurrentes al acto de la inauguración de las oficinas de "Minerva, S. A."

Al efectuar sus compras, haga referencia a los anuncios leídos en EL DEBATE

En diez días, dos grandes catástrofes sísmicas: la del Japón y la de California

Los terremotos permiten descubrir la naturaleza del globo terráqueo con sus profundos tesoros; son muy útiles a la Ciencia. Parece que del seísmo de California se ha derivado otra conmoción a las proximidades de Malta. El terremoto del Japón hizo saltar varias agujas en los sismógrafos españoles

ALGUNOS TECNICOS CREEN QUE EL CENTRO DE LA TIERRA ES DE ORO O DE PLATINO

Mes el actual de grandes terremotos, de megasismos catastróficos: uno, en Japón; otro, el más reciente, en California, que parecen haber conmovido a todo el mundo. Ambos han ocurrido en zonas de gran actividad sísmica, propensas a desastres de esta índole. Ambos de gran importancia, parece más grave el del Japón, ese archipiélago donde casi no pasa año sin una hecatombe, producida por desquiciamiento de su corteza terrestre, en la que los sismólogos acusan a diario varios temblores.

Tierras remotas las que hoy visten luto por la desgracia. Pero, ¿qué significan diez mil kilómetros en un mundo que es una unidad? Algunos corazones quizá no se hayan conmovido por el dolor de hermanos lejanos. Muchos hombres de nuestra tierra, ni noticia tendrán de aquel dolor. Pero la tierra que pisamos sí se ha enterado. Conmoción tan grande de una zona de nuestro planeta la sienten las partículas de todo él. A través de las entrañas misteriosas del globo, aquellas sacudidas transmiten sus ondas. Nosotros no las sentimos, pero una sensible aguja percibe y marca esa conmoción transmitida desde 10.000 kilómetros. A la vez, esas ondas que atraviesan nuestro planeta, hechas perceptibles por la aguja, van descubriendo—como luego veremos—a los que las estudian, el secreto precioso que se oculta bajo nuestras plantas, entre nosotros y nuestros antípodas.

Las noticias telegráficas, aun sujetas a rectificación, no dan cabal idea del fenómeno. Sismólogos de varias ciudades españolas, como de todos los países cultos, estudian estos días en las rayas de los sismogramas la naturaleza de los hechos, y, a la par, escrutarán la naturaleza de los medios por que las ondas han pasado. En España contamos con un grupo de sismólogos competentísimos, algunos bien conocidos en el extranjero por sus trabajos. Hemos de señalar el nombre de uno que, por efecto de las circunstancias, no se ha hallado estos días en el lugar donde recogía a diario las palpitaciones, leves o trágicas, de la corteza terrestre: el padre Sánchez Navarro, jesuíta ilustre, honrado de todos los sismólogos, director hasta hace un año del Observatorio de la Cartuja (Granada), valioso centro de observación y estudios sismológicos, obra de la Compañía de Jesús. Por residir fuera de Madrid nos vemos privados nosotros de acudir también a él en busca de datos para esta información. El padre Sánchez Navarro se ha distinguido también por su ingenio constructor, construyendo aparatos científicos con muebles y hierros viejos.

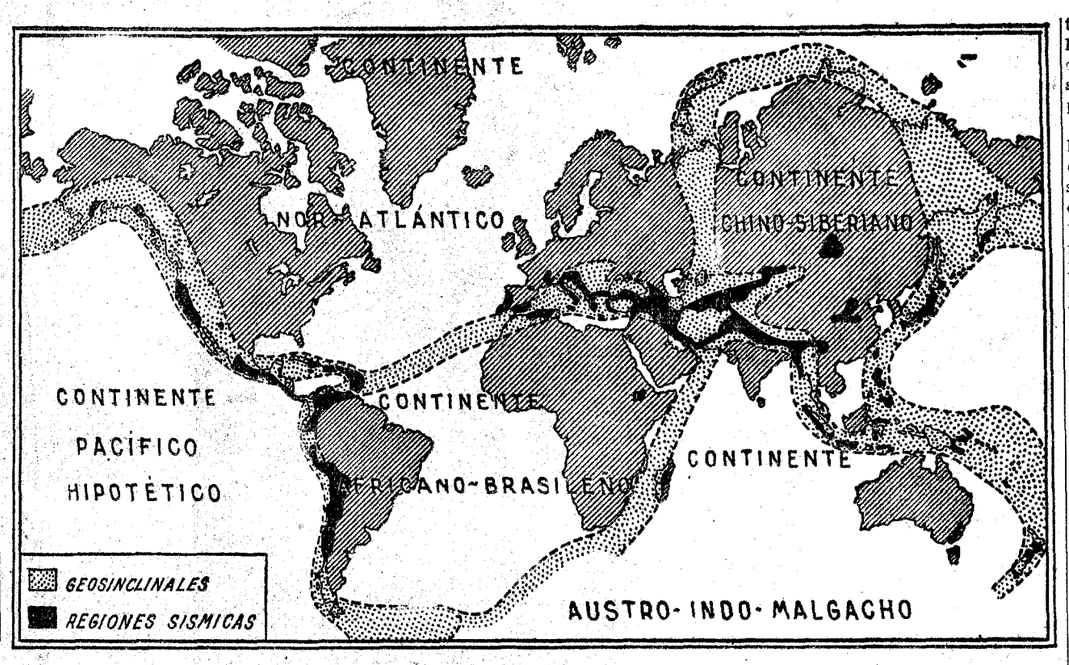

He aquí marcadas las zonas de actividad sísmica de todo el mundo. Se encuentran en dos estrechas franjas, a modo de anillos. Uno de ellos circunda al Pacífico. Otro, el llamado Mediterráneo, parte de las Antillas, pasa por aquel mar y llega al Archipiélago malayo. Son zonas de plegamientos geológicos recientes, aun no consolidados. Con ellos contrastan las grandes zonas de reposo. Este planisferio corresponde a los estudios de Montessus de Ballore

Los primeros datos

Son conocidos los primeros pormenores de los dos terremotos. Han sido transmitidos por cables. Sólo hemos de sintentizarlos en breves palabras:

California.—Dieciocho sacudidas. Miles y miles de casas derruídas. Ciento veintiún muertos. Cinco mil heridos. Ciudades devastadas, entre las que figuran las que llevan nombres tan españoles como Los Angeles, Santa Bárbara, San Diego, San Bernardino, San Jacinto y San Pedro. Cirujanos a quienes sorprenden los derrumbamientos cuando trabajan sobre la mesa de operaciones. Einstein, que abandona la Institución Carnegie instantes antes de que se viniera abajo. En la ciudad del "cine", Hollywood, los estudios caen por los suelos y la ciudad más dañada es Long Beach, playa de moda de las "estrellas" cinematográficas.

Japón.—Mil casas derruídas y trescientas incendiadas. A los efectos destructores de la tierra, que tiembla y se agrieta, y del fuego, se añaden los del agua. Olas gigantescas inundan la costa en una longitud de 500 kilómetros. Los habitantes huyen hacia el interior. Más de 500 muertos, 400 desaparecidos, un millar de heridos.

Estos datos, en lo que se refieren a cifras, han de ser objeto de rectificación. El señor Inglada, académico de Ciencias, sabio sismólogo que durante muchos años dirigió la estación sismológica de Toledo, secretario técnico del Instituto Geográfico, nos señala cómo a este respecto la cautela nunca es sobrada. Hay pueblos y ciudades inclinados a exagerar las cifras, bien por impresión momentánea, bien por cálculo para las indemnizaciones. Los hay, sin embargo, interesados en rebajarlas; esto ocurre siempre en los lugares de turismo.

Por añadidura, los primeros datos de observación directa no tienen ningún valor científico. Generalmente proceden del periodista que llega, se impresiona y, esclavo del momento, calcula un poco caprichosamente. Hace falta mayor precisión.

En cuanto a la dimensión propia del seísmo, no siempre guarda relación directa con su efecto destructor. Intervienen otros muchos factores. La naturaleza de las construcciones es muy importante. Muchas veces, además, los daños del terremoto propiamente dicho carecen de importancia ante otras devastaciones consecuencia de él. Tal es el caso del incendio que en 1923 destruyó ciudades enteras en el Japón y pueden ser causa los cortocircuitos.

Casas que se inclinan sin caer

Los datos hasta ahora recibidos acusan más muertes en el Japón, donde, en cambio, las casas derruídas, aceptando las cifras transmitidas por el telégrafo, apenas representan nada respecto a las derribadas en California. ¿Los edificios del Japón resistirán mejor los embates de los movimientos telúricos?

El señor Inglada nos señala la importancia del género de construcción en el momento trágico de los terremotos. Debiera edificarse en esas zonas pensando en los fenómenos sísmicos. ¿Se acomodan los gigantescos edificios norteamericanos, los rascacielos, a las condiciones de resistencias que exigen los terremotos? No depende la resistencia de la altúra. Lo que se exige es que no vaya recargado en la parte alta con macizos pesados. Con la altura debe crecer la ligereza de la edificación. Los pesos superiores serán causa de que, al más ligero temblor, la construcción se desplome. También se requiere cierta homogeneidad en los materiales. El hierro y los metales tienen muy diferente coeficiente de rigidez que otros elementos a los que suele ir unido, y estas diferencias suelen ser demoledoras. Los estudios de Hollywood parece que han padecido mucho.

El Japón, aunque esté invadido de nuevos tipos de viviendas modernas, conserva en gran parte la vivienda clásica, autóctona, amoldada a las necesidades, fuerte ante el terremoto. Casas de cañas de bambú que con frecuencia se inclinan, sí, profundamente hacia un lado, como saludando, sumisas, ante el fenómeno destructor, mas sin llegar a besar el suelo. Es importante también la clase de terrenos sobre la que se construye.

California es país de gran actividad sísmica. En 1906, un megasismo produjo una de las mayores catástrofes de este siglo y dejó, como resto indeleble, una sima de 435 kilómetros de longitud, que en la parte terrestre aun puede seguirse en todo su recorrido.

Lo que dice el sismógrafo

Aparte de las primeras noticias que ya dejamos apuntadas, apenas se han recibido en Europa más que algunas fotografías de casas damnificadas, en las que los muros han dejado las habitaciones a la intemperie.

¿Qué dicen los sismogramas obtenidos? De California muy poco. Apenas ha sido perceptible. Las quebradas que marca la aguja son de poca amplitud. Esto no quiere decir que la importancia sea escasa, sino que, probablemente, se ha desarrollado en capas superficiales. Bajo estas otras más blandas amortiguan, como colchones, la transmisión de los efectos.

El seísmo del Japón ha sido mejor percibido. No sólo por su mayor importancia, sino porque se ha iniciado en capas más profundas de la corteza terrestre. Hay momentos en que las desviaciones de la aguja a un lado y a otro de la recta miden un decímetro. Y los sismólogos cuentan por micras, por milésimas de milímetro. De este fenómeno ya se han recibido los partes de Strasburgo, central de la Sociedad de Geofísica, con las observaciones coincidentes de todos los Observatorios marcando el epicentro y las observaciones.

Dedúcese de todos los datos recibidos que el epicentro submarino se hallaba al Oriente de Japón y que los efectos se han notado entre los grados 38 a 43 de latitud, es decir, en unos 500 kilómetros, como entre Tarifa y Avila. De Este a Oeste la extensión fué menor. Se registraron todos los fenómenos catastróficos: apertura de fallas en el suelo, invasión de olas sísmicas en toda esa extensión, etc.

En California el área de extensión no puede aún ser conocida tan exactamente. En dirección Norte a Sur se extiende desde San Diego hasta Santa María.

Percibidos en nueve Observatorios

Los dos fenómenos han sido percibidos desde los Observatorios sismológicos de Toledo (central) Málaga, Alicante, Almería, Madrid—de reciente creación—, todos ellos del Estado, como actualmente el de la Cartuja (Granada); el del Ebro (Tortosa), que dirige el padre Rodés; el de San Fernando — del Observatorio de Marina—, y el de Fabra, de la Facultad de Ciencias de Barcelona, que dirige don Eduardo Fonserret. Estos datos, como la explicación de los sismogramas, nos los proporcionan los señores Galvis, inspector del Cuerpo de Ingenieros Geógrafos, y don José Fernández Navarro, jefe del Laboratorio Geofísico del Instituto Geográfico. Ambos con los señores Inglada, Rey Pastor (don Alfonso), director del Observatorio Central, de familia ilustre en la ciencia española, son figuras destacadas de la simología española, como lo fué el señor Mier.

En el laboratorio madrileño, creado hace un año en el nuevo edificio del Instituto, hemos visto funcionar tres sismógrafos. Una masa, de una y dos toneladas, en este caso de plomo, se mantiene como péndulo insensible a las vibraciones y ondas. Al llegar éstas se produce un movimiento relativo entre la tierra y la masa y ésta se pone en relación con una aguja que va haciendo sensible ese movimiento relativo sobre una banda cubierta de negro de humo. El aparato se deja funcionar sin tocarle. Cada minuto, un golpecito bajo la banda hace levantar la aguja, y queda marcado así el tiempo para saber exactamente a qué hora la aguja ha dejado la recta.

En Toledo se están instalando otros aparatos eléctricos más sensibles. Es un rayo voluminoso reflejado en un espejo, quien va impresionando una cinta fotográfica.

Un temblor cada hora. Agujas que saltan

La actividad sismológica es tal, que se calcula un temblor de tierra por cada hora que pasa, es decir, alrededor de 10,000 al año. Sismógrafos como los del Laboratorio de Madrid recogen la impresión de unos 150. Los que ahora van a instalarse en Toledo son mucho más sensibles.

Japón experimenta tres temblores al día. España, unos 83 al año...

Al percibir algunos sismógrafos el terremoto japonés, saltaron las agujas, a pesar de la separación de más de 10.000 kilómetros.

En España se reflejan fenómenos hasta Nueva Zelanda, zona de nuestros antípodas

Los cálculos para hallar el epicentro y demás elementos no son divulgables fácilmente. Baste decir que la distancia del epicentro se mide por un procedimiento comparable al que utilizamos para conocer la distancia en que se halla una tormenta o se produce la explosión. La diferencia de velocidad en la transmisión de la luz y la del sonido sirve para calcular la distancia por el tiempo que transcurre entre la percepción de la luz y la del sonido. Del mismo modo las ondas de gran diversidad de clases que se observan en un terremoto adquieren velocidades distintas. Las hay quizá superficiales y otras que atraviesan el globo terráqueo. La diferencia de tiempo en que su llegada se acusa sirve para calcular también la distancia.

En los casos de que nos ocupamos se estuvieron recibiendo rayos sísmicos entre tres y cuatro horas.

Otros terremotos en las mismas regiones

Ya hemos dicho que la región de California es una región muy sísmica. Los temblores son frecuentes, y como terremotos de efectos catastróficos se recuerda el ocurrido en 1906. Fué de una amplitud de 10 centímetros, cuando basta uno para que los efectos sean destructores. Ocurrió más al Norte del actual, abarcando a San Francisco de California. Dejó abierta una cavidad o sima de 435 kilómetros de longitud, que puede seguirse a pie, y constituye recuerdo perdurable de la catástrofe.

En el Japón son aún más frecuentes los terremotos. El más devastador fué el de 1923, en que Tokio y Yokohama sufrieron pérdidas cuantiosas y muchas ciudades quedaron destruídas. Los muertos se evaluaron en cerca de 100.000. El fuego destruyó cerca de 400.000 casas. Las olas invadían la tierra, mientras la gente huía, como en todos los terremotos análogos, hacia el interior. Los Estados Unidos y otros países ayudaron al pueblo japonés económicamente en aquella desgracia.

La costa de la zona afectada se ha encontrado después con elevaciones y descensos, y en el mar, en la bahía, el fondo ha variado por completo. En extensas zonas el fondo ha descendido 100 metros y en algunos puntos hasta 250. En otros lugares, en cambio, ha disminuído en términos comparables la profundidad. En estos diez años se han registrado otros seísmos, que han ocasionado de doscientas a cuatrocientas muertes cada uno.

¿Repercusión en Malta?

Coincidiendo con el megasismo de California la Prensa extranjera ha dado cuenta de un curioso fenómeno registrado en Malta, en el que se ha querido ver una relación con aquel fenómeno.

Las aguas del puerto se retiraron durante algunos instantes a distancia considerable, dejando desnudo el fondo del mar. Recuerdan los periódicos que un hecho análogo se produjo en 1908 cuando el terremoto de Messina.

Puede tratarse de un temblor submarino, cuyos efectos no hayan llegado ni a islas ni a continentes y a este respecto señalan los sismólogos, como en una obra del señor Inglada, que no sólo fuerzas extratelúricas, sino violentas perturbaciones atmosféricas pueden engendrar un sismo. También las ondas elásticas producidas por un sismo lejano pueden producir el movimiento de un cierto bloque que por su estado de tensión necesite un mínimo impulso para perder el equilibrio. Parece que el terremoto de los más destructores, es el que destruyó a la ciudad de Valparaíso el 16 de agosto de 1906, que la historia registra como uno de los más espantosos, tuvo por causa otro de foco submarino ocurrido media hora antes en el Norte del Pacífico, en la región de las Aleutinas, no percibido directamente, pero acusado en los sismogramas.

El rayo sísmico como el rayo de luz

Escaso valor representaría la ciencia sismológica si hubiera de limitarse a anticipar a unos señores las noticias telegráficas de una catástrofe lejana. Representa hoy mucho más. La sismología viene a ser como la Astronomía del interior de nuestro globo. El rayo sísmico semeja para el conocimiento de la tierra, lo que el rayo de luz para el universo entero. Y luz es, puesto que ha venido a iluminar las entrañas del planeta que habitamos. Lo que antes era meramente destructor se convierte fuente de conocimiento, qeu abre además perspectivas de beneficios para el hombre.

La onda deja sus huellas en los sismogramas y marca la hora de llegada. De ahí la ciencia calcula velocidades, traza líneas de desarrollo, y deduce de todos esos datos la densidad y rigidez de los lugares por donde el rayo pasa.

Dedúcense de ahí perspectivas para el futuro. Los estudios están en sus balbuceos. Hacen falta muchas observaciones de un mismo sismo, y estudiar muchos sismos diferenteh. Se está en los comienzos de las aplicaciones. Pero de su utilidad baste decir que para los estudios realizados o en realización sobre yacimientos potásicos en España se utilizó el procedimiento sísmico, provocando por explosiones perturbaciones de la corteza, perturbaciones cuyas ondas se percibían en sismógrafos. Así se descubrieron yacimientos.

Según las investigaciones sismométricas, hay que contar bajo la corteza terrestre tres zonas: la barisfera, la capa intermedia y el núcleo. Sobre la composición de ellas, su estado, la agregación, etc., los sismólogos discuten aún.

Atomos de hierro en temperaturas elevadísimas

En lo que atañe al estado de agregación de la materia en el interior de la Tierra hay que tener en cuenta, dice en un trabajo el señor Inglada, que, dadas las elevadísimas temperaturas —miles de grados—y presiones que reinan en las capas profundas, muy distintas de aquellas en que se efectúan las experiencias de nuestros laboratorios de física, es posible que, en la parte central del globo, la substancia terrestre se encuentre en estados especiales de agregación que no conocemos actualmente, ni podemos concebir. De todos modos, resulta muy interesante conocer la densidad y rigidez de las tres zonas del globo, pues sirven de orientación en este importante problema. Wiechert, que ya en 1897 rechazaba la variación continua de la densidad terrestre, debida solamente a la presión de las capas suprayacentes, y aceptaba la idea de un globo compuesto de una esfera central de hierro y una envuelta rocosa, ha dedicado un trabajo a la misma cuestión ampliada a la división en las tres zonas.

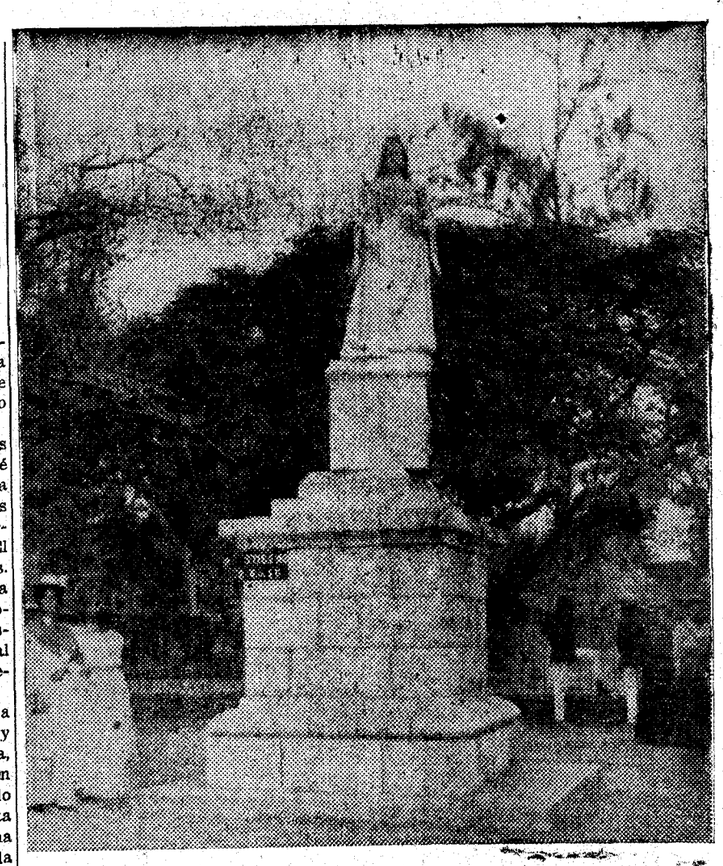

Un curioso efecto del terremoto de enero de 1907 en Kingston. La estatua de la reina Victoria giró sobre sí misma, sin caer del pedestal

Al llegar al núcleo las observaciones nos deparan una gran sorpresa. Hasta ahora el análisis de los sismogramas no ha permitido fijar el paso de ondas sísmicas transversales por el núcleo. Esto pudiera ser debido a dificultades de la observación, como sugiere el profesor B. Gutenberg, o a que el núcleo fuera líquido, en cuyo caso no se podrían propagar en él las ondas transversales. En cuanto a las longitudinales, su velocidad, que es de 13 kilómetros por segundo en la capa intermedia, desciende a ocho y medio en el núcleo. La rigidez de la superficie del núcleo, menor que la de la capa intermedia que está en contacto de ella, resulta en contradicción con el hecho de haber en el núcleo mayor proporción de hierro y níquel.

Si se admite que el núcleo sea líquido, como ya opinaba C. G. Knott en 1919, la contradicción desaparece: ¿cómo podría explicarse la fluidez del núcleo? A juicio de Wiechert porque, estando constituída esa región central del Globo sólo por átomos de hierro, la elevadísima temperatura allí reinante les da extraordianria movilidad, que no se alcanza en las otras dos zonas, por ser allí los átomos de varias susbtancias, cuya mezcla les impide dicha fluidez.

Un tesoro de diez cuatrillones de pesetas

El profesor Mohorovicic estudiando las densidades del núcleo acusadas por el paso de las ondas, ha llegado a suponer la existencia de un tesoro de oro y platino, o cosa semejante.

La velocidad de las ondas sísmicas, que decrece bruscamente al principio, después vuelve a crecer hasta los 5.300 kilómetros de profundidad en que disminuye de nuevo. Aquí se encuentran los metales pesados y a los 6.000 kilómetros los más preciados, principalmente el oro y el platino. S. Mohorovicic cree más aplicable el nombre de corazón a este hipotético núcleo central, que de existir sería de riqueza prodigiosa, pues se trata de una esfera de 370 kilómetros de radio, cuyo peso suponiéndola de oro, con la densidad ordinaria, sería de unos cuatro trillones de toneladas, que al precio de 2,50 pesetas gramo, valdría diez cuatrillones de pesetas, cifra verdaderamente fantástica.

¿Qué son los terremotos?

La Sismología es ciencia joven, de las más recientes. Data de fines de siglo. Se halla aún casi en la infancia. Las causas se han atribuído a todos los elementos que actúan en perturbaciones dañosas para el hombre. Thales de Mileto creyó distinguir en el terremoto un movimiento semejante a las olas del mar, y supuso que la corteza terrestre flotaba sobre las aguas del mar. Otros filósofos supusieron, como Aristóteles, que se trataba de aire que buscaba salida. Luego vinieron ya en el siglo XVIII teorías eléctricas, químicas o explosivas que encontraban en un núcleo flúido incandescente, y más tarde se ligaron los fenómenos sísmicos y los volcánicos, que según la ciencia moderna no tienen otra relación, dice el señor Inglada, que la unidad de la causa primera y su común localización a lo largo de las zonas de menor resistencia de la corteza terrestre. La teoría volcánica dominó casi todo el siglo XIX. Es más, los volcanes venían a representar, según las teorías dominantes, como válvulas de seguridad que preservaban de daños sísmicos a las regiones inmediatas. Pero hay fenómenos sísmicos independientes de los volcánicos, y las teorías que basan ambos fenómenos en un medio general interno que, por sus acciones químicas, produce las sacudidas, es hoy combatida por el hecho de haber en la tierra grandes regiones estables.

La corteza que busca reposo

Por eso se recurre a la teoría tectónica, de acomodación de la corteza terrestre en relación con las fuerzas endógenas que han dado a la tierra su relieve actual, sus cadenas montañosas y sus depresiones oceánicas.

En el período inicial de la tierra, explica el mismo señor Inglada, cuando condesa la masa gaseosa y por enfriamiento se constituye una débil película, débil e irregular, que se bate entre dos grandes océanos, el flúido interno y la atmósfera con sus violentos torbellinos, el sismo la agita con terribles sacudidas, con cataclismos que la destrozan mil veces, antes de lograr su condición de tierra firme. En la época histórica los temblores de tierra no son sino modestísimos ecos de aquellos grandiosos fenómenos primitivos. Se convierten en movimientos individualizados.

La violencia sísmica se amortigua

En los tiempos históricos los sismos vienen a constituir como movimientos de acomodación de la corteza terrestre en busca de su equilibrio y reposo. Permiten asistir en las capas corticales a toda clase de dislocaciones, fracturas, pliegues, resbalamientos, bamboleos, elevaciones, hundimientos. Estas perturbaciones producen sacudidas sísmicas, que muestran las últimas manifestaciones, que se amortiguan gradualmente, de la actividad de las fuerzas endógenas, a las que seguirá un reposo sísmico de las capas corticales o "su muerte mecánica". El régimen de sacudidas refleja el pasado geológico, y da en cierto modo la clave del porvenir.

Las regiones sísmicas son, podríamos decir, regiones jóvenes, tierras en formación. Las estables, tierras ya en equilibrio, reposadas, ancianas.

A través de la historia las zonas de actividad, de movilidad, son las mismas, y no aparecen nuevas. La tierra se avieja, se tranquiliza.

La influencia solar

El padre Rodés presentó en la Unión Internacional de Geodesia y Geofísica una curva de distribución de terremotos para desmostrar el influjo solar en la causa de los terremotos, al presentar un máximo diurno bien definido durante las horas en que pasan por delante del Sol las zonas del globo de mayor actividad sísmica, y otro máximo anual, también muy marcado, durante los meses de verano, cuando los rayos solares hieren más directamente los continentes del hemisferio norte. Al presentar estas conclusiones a la Asamblea, dijo el profesor Oddone, que presidía las reuniones de la Sección Sismológica: «Señores, si se me hubiese preguntado si el Sol podía ejercer una influencia en la distribución diurna y anual de los temblores de Tierra, habría dicho que no; pero ante la evidencia de los hechos puestos de manifiesto en el análisis de las gráficas del «Observatorio del Ebro», hay que rendirse».

Ocurren también terremotos volcánicos.

Sismología de la Península. La catástrofe española

También España ha conocido catástrofes, comparables a las últimas de California y Japón. La última de esas dimensiones fué registrada en Málaga y Granada en diciembre de 1884. Hubo que lamentar 745 muertos y 1.485 heridos. Aunque no sea nuestro país de grandes calamidades sísmicas, hechos como ese se dan alguna vez en la historia. Desde luego la zona de ese terremoto y la portuguesa de la desembocadura del Tajo son las zonas sísmicas de mayor actividad. El señor Rey Pastor ha realizado un completo estudio, continuando la labor iniciada por el padre Sánchez Navarro. En líneas generales podemos decir que el litoral y, sobre todo el litoral Sur, ofrece más actividad. Todo el núcleo central, la Meseta castellana hasta Asturias y Galicia, es tranquilo, estable.

El macizo galaico está sufriendo una inmersión lenta hacia el Oeste y la costa experimenta, de cuando en cuando, algún movimiento de escasa importancia. En la zona Pirenaica ocurrió en 1923 la de La Canal de Berdún.

Un aspecto de la sima abierta en California por el terremoto de 1906 a lo largo de más de cuatrocientos kilómetros de la costa

MODAS

Elegante traje de terciopelo, color castaño oscuro y adornos de cristal y acero lucido

La moda de hace cincuenta años vuelve, como muestra en esta "foto" Mary Carlysle. Las muchachas tornan a vestir como sus abuelas. La chaqueta, de crepé seda, de color blanco y cuello rojo. El sombrero se inclina sobre la frente y hace juego con el traje

En el Hipódromo de Auteuil se acaba de disputar el premio del mismo nombre en una tarde brillante de sol. Una de las espectadoras inicia ese originalísimo sombrero de paja trenzada, con una pluma de fantasía como adorno

Sari Maritza, con un traje de lana negra, las mangas se sujetan por fruncidos a la altura del codo.

Cuidados higiénicos de la boca

Hay que cuidar con esmero la delicada mucosa que cubre los labios. Grietas y erupciones herpéticas en las comisuras. Modo de curarlas. Maquillaje de los labios. Fórmulas líquidas. Lápices de "rouge". Preparación. Secreto egipcio de Cleopatra para pintarse los labios

Pocos labios femeninos resisten al natural la comparación con esos maravillosos "rouges" que dan a la boca de la *más pálida mujer la frescura y el matiz* suave de una fresa madura bañada por el rocío de la mañana.

Todas se pintan los labios, y lo que antes se guardaba para el rinconcito secreto del tocador, se hace en público, poniendo en la actitud simpática y atrayente de la mujercita moderna una poderosa arma de coquetería.

Pero bajo el color que borra la anemia hay que cuidar con esmero la delicada mucosa que cubre los labios. Son muy frecuentes los agrietamientos y las erupciones herpéticas en lás comisuras por descuidos o falta de limpieza.

Se ha observado una especial predisposición individual en algunas mujeres que pueden padecer anemia, linfatismo, escrófulas, diabetes, etc. ¡Y qué molestias tan enormes ocasionan estas terribles grietas! No se puede sonreir, porque cada sonrisa cuesta un dolor. Vamos, pues, a tratar de curarlas rápidamente.

Hay que comprimirse un poquito el genio. Esa costumbre de morderse los labios "fieramente" cuando se tiene una contrariedad contribuye al agrietamiento. Otras causas falta de limpieza, secarse deficientemente después de una bebida. Salir a la calle o de excursión al campo en días de fuertes vientos sin la protección del "rouge" o la manteca de cacao.

Huid de la costumbre tan generalizada de querer curarse los labios con glicerina. Siendo completamente neutra, las cura muy bien; pero si insistís en el uso de la glicerina, los labios tersos, dotados de una elasticidad natural, se pondrán fofos, lacios, rugosos, perdiendo su natural rubicundez.

Buscad remedios más suaves y que no dañen el delicado tejido de la mucosa labial. Son muy útiles los lavados con *infusión de manzanilla, malvavisco y* pétalos de rosa. Fórmula: malvavisco, manzanilla y pétalos de rosa, de cada cosa 5 gramos; agua hirviendo, 150 gramos. Cuélese y aplíquese con un algodoncito. Dos o tres veces al día. Además de esto puede usarse la manteca de cacao, base de todos los "rouges", que tampoco perjudica.

Una exquisita limpieza de los labios y alguna ligera succión, practicada cuando estén los labios sin pintar, contribuyen a que el riego sanguíneo se intensifique y aumente su frescura y vitalidad.

Para la curación de las erupciones herpéticas en las comisuras de los labios se empleará el siguiente procedimiento: lávense con jabón de brea, y después de bien secos, se aplica la pomada, que pueden mandar preparar en una farmacia. Fórmula: óxido de cinc, 2 gramos; azufre flor, 1 gr.; ictiol, 0,50 grs.; vaselina, 25 grs. Esta pomada se aplicará al acostarse en todo el contorno de la boca. Si hay predisposición a padecer estas erupciones, debe extremarse la limpieza de los labios, jabonándose dos o tres veces al día con jabón de azufre y secándose siempre muy bien. Finalmente, después de estos lavados, se aplican los siguientes polvos: óxido de cinc, 5 grs.; talco, 25 gramos; alcanfor, 0,40 grs.

Y terminados nuestros consejos higiénicos sobre los labios, pasemos a su maquillaje. ¿Qué "fards" son más recomendables? ¿Los líquidos o los sólidos? Desde luego, nos inclinamos por los sólidos. Esas deliciosas barritas encerradas en los coquetones estuches metálicos, que no faltan en el bolsillo de las mujeres elegantes.

Los líquidos para pintar los labios están preparados a base de amoníaco, alcohol o glicerina y carmín. Irritan los labios si se les usa con frecuencia. Vamos a dar una de las fórmulas más corrientes y que se puede preparar con facilidad.

Fórmula: carmín finamente pulverizado, 2,50 grs.; amoníaco, 3,50 grs.; agua de rosas, 75 grs.; agua de azahar, 25 grs.; alcohol de 95°, 20 grs.; esencia de frambuesas, 15 gotas. Mézclese el carmín y el amoníaco, teniéndolos tres días en contacto. Agréguense después los demás productos. Agítese bien. Después de ocho días se decanta sin filtrar. Esta fórmula es algo irritante para los labios. Puede también usarse para dar color a las mejillas.

Los lápices del "rouge" para los labios están todos preparados a base de manteca de cacao adicionada de ceras, *esperma de ballena y vaselina*. Si son de calidad superior, curan los grietas de los labios y contribuyen a preservarlos de los agrietamientos. Debe evitarse el uso de los llamados "fijos", que no se borran aunque se les frote fuertemente. Los higienistas así lo aconsejan, fundados en que el color se absorbe a través de la piel. Creemos que exageran un poquito, pues no conocemos ningún caso de intoxicación. Desde luego, que son completamente inofensivos, y hasta puede recomendarse como beneficioso el uso de los lápices que dejan en el pañuelo o al borde de los vasos las huellas del maquillaje.

Muy difícil será a nuestras lectoras la preparación de los lápices rojos para los labios, pues se precisan moldes especiales. *Pero firmes en nuestro propósito* de difundir los secretos de la perfumería, daremos a conocer la fórmula más recomendada y que por la especial elección de sus componentes da una bella entonación y protege contra las molestas grietas.

Cómprense en una farmacia cinco gramos de raíz de ancusa y 50 gramos de vaselina. Fúndase la vaselina en un cazo. Cuando está bien caliente, se introduce la raíz de ancusa machacada y envuelta en una bolsita de paño bien atada. Se tiene unos minutos en esta forma. (Téngase cuidado no se inflame la vaselina). Se añaden a la vaselina bien caliente 35 gramos de cera de abejas y 15 gramos de esperma de ballena. Se mezclan bien hasta su fusión. Finalmente en un morterito se mezclan 50 centígramos de carmín en polvo, con tres gramos de vaselina líquida. Se añade al resto de la fórmula. Se agita bien y se echa la mezcla caliente en moldes cilíndricos.

Esta es la fórmula más corrientemente usada por las primeras marcas de perfumería del mundo. Intencionadamente hemos suprimido el perfume en la fórmula porque cada casa emplea uno distinto. Las de primera calidad utilizan el jazmín o la esencia de rosas natural. En los lápices de clase corriente se usa el geráneo rosa, de precio muy reducido.

¿Es muy antigua esta costumbre de pintarse los labios? El maquillaje alcanzó un esplendor jamás igualado bajo el imperio de los Faraones. Los encantos irresistibles de la bellísima Cleopatra hay quien los atribuye a su perfecto conocimiento de los secretos de tocador. No se detenían aquí sus conocimientos de la alquimia, pues manejaba igualmente los más terribles venenos que administraba a sus enemigos. Se dice que escribió un libro, "De medicamine faciei", que se destruyó en el incendio de Alejandría y en el que recopilaba sus conocimientos y secretos. En un viejo formulario del siglo XVII aparece la siguiente fórmula para pintarse los labios, atribuida a la citada reina. Vamos a transcribirlo tal como viene impreso.

Secreto egipcio de la Reina Cleopatra. Pomada roxa para los labios. Toma dos onzas y media de cera amarilla, quatro de aceyte de almendras dulces y una dracma de clavos de especia: pon a liquidar la cera y el aceite en baño de María: añade los clavos; al mismo tiempo aparta la vasija del fuego: pon en infusión en este cerato estando aun caliente, corteza de raiz de ancusa y unos pocos polvos de esta raiz para dar a la pomada un color hermoso de rosa y cuélala por un lienzo. Derritela de nuevo y luego échala en una caxita de papel: cuando esté fria la pomada córtala en tablillas.

Compárese la presente fórmula con la de los lápices rojos para los labios y veremos que nuestros modernos perfumistas no han hecho más que copiar de *los libros antiguos*, sustituyendo el aceite de almendras por la vaselina y añadiendo el carmín.

Bajo el marco delicioso de unos labios frescos y jugosos aparecen entre una sonrisa los dientes perfectos y nacarados como perlas. "No hay mujer fea con dientes bonitos". De su higiene y conservación nos ocuparemos en el próximo artículo.

Luis PALACIOS PELLETIER
Químico-farmacéutico

MODAS DE NIÑO
ESPECIALIDAD HASTA 15 AÑOS
A. E. I. O. U.—TRES CRUCES, 9

Por cambio de dueño
Precios muy limitados en Perfumería, Bisutería, Medias, Bolsos, Fajas. ¡Señora! El cutis más fino y bello se consigue usando a diario **Crema AIXA. Montera, 20 (frente a San Luis).**

Claudette Colbert luce un peinado sencillo y cómodo. El pelo cae con naturalidad y sólo se marca una onda suave para rematar la parte inferior con rizado hacia arriba

Esta niña contempla sus muñecas vestida con un lindo trajecillo de organdí, color limón, con adornos de flores y aplicaciones de fieltro

Precioso traje de niña de organdí blanco, ornamentado con cintas de fieltro azules y rosas (Fot. Vidal.)

Tribunales

PARRICIDIO CON ALEVOSIA

El día 4 de agosto de 1931, Manuela la Cigarrera, cuando estaba tomando el fresco a la puerta de su casa, fué matada por su marido, Eugenio Sanz Madrigal, que la dió diez puñaladas.

Cuenta un testigo que Eugenio con la mano izquierda agarró por el cuello a su mujer, mientras con la mano derecha hacía así—el declarante echa violentamente el brazo hacia atrás, preparándose para dar más fuerza a la acometida—, y "pum"—ahora el brazo va hacia adelante—la dió una puñalada. Lo demás no lo vió, porque salió corriendo despavorido.

Otro testigo dice una cosa grave. Oyó a Eugenio decir: "Acércate; no tengas miedo, que no vengo a matarte. Regístrame, que no tengo armas". Surge amenazante para el procesado, con esta declaración, que otros testigos corroboraron, diciendo que lo habían oído, la figura de la alevosía.

¿Por qué?

Han declarado dos hijas de la muerta y del procesado. Las dos de común, el luto del traje y un mirar de locura. Luisa, acicalada. Soledad, despreocupada en el vestir. Aquélla, defensora de la memoria de su madre. Esta, por el contrario, terriblemente acusadora.

"Mi madre nunca me quiso. Una noche no me dió de cenar; me dijo que me fuees a cenar con el bandido de mi padre; y, en cambio, a un vecino, que llegó poco después, le dió un tazón de chocolate."

Esta muchacha larguirucha, con su melena lacia, su palidez, su mirar extraviado, ataviada con una bata corta de negro parduzco, holgada como un blusón, proclamando liviandades de su madre, es una estampa torturante.

Nuevas costumbres

Tanto se ha hablado a lo largo de la prueba testifical del Jarama y de sus márgenes, convertidas en playa, de las excursiones domingueras a San Fernando y de los baños en aquel río, que parecía que el parricidio se cometió en aquellos lugares.

Pero no, allí sólo pudo pasar lo que precipitó el drama. Manuela estuvo en San Fernando de jira y, según ha declarado Soledad, se permitió una broma con uno de los bañistas. Consuelo se lo contó a su padre. Después vino el crimen. Empujado por el recuerdo de aquella playa de imitación, donde las gentes del pueblo han empezado a cultivar el semidesnudismo que aprendieron en las de verdad, Eugenio Madrigal mató a su mujer.

El resultado

Las respuestas que el Jurado ha dado a las preguntas del veredicto han dibujado un delito de parricidio, agravado con la circunstancia de alevosía y atenuado con la de presentación espontánea a las autoridades. Neutralizada la agravante por la atenuante, el Tribunal de Derecho ha condenado al procesado a veintitrés años cuatro meses y un día de reclusión.

Los jueces populares han considerado excesiva la pena.

Lo último del juicio han sido los besos que el padre y la hija, que le ha defendido, se han dado. A distancia, muda, la otra hija contemplaba la escena.

El lunes, el curso sobre poda de frutales

El curso sobre "Poda de los árboles frutales" organizado por la Sociedad de Horticultura de España, en colaboración con la Escuela Especial de Ingenieros Agrónomos, de que ya ha dado cuenta la Prensa, se inaugurará el próximo lunes, día 20 de marzo, a las tres y media de la tarde, en la mencionada Escuela, explicando la primera lección el profesor encargado de desarrollar el curso don Antonio Esteban de Faura.

Las personas que deseen asistir, pertenezcan o no a la Sociedad de Horticultura de España, deberán inscribirse en la Secretaría de la misma, cualquier día laborable, de seis a nueve de la tarde, o el mismo día en la inauguración por la mañana, de diez a una.

LOS CERTIFICADOS DEL REGISTRO CIVIL

La "Gaceta" de ayer publica una orden del ministerio de Justicia, en la que se dictan normas referentes a la expedición de certificados en los Registros Civiles.

CORONA

Nuevos modelos.
Con todos los adelantos modernos.
Venta a plazos.
Garantía ilimitada.
Máquinas de sumar CORONA.
Reparaciones garantizadas; cintas, etc.
Boletín a recortar: franquéese con dos céntimos:

SOCIEDAD HISPANO AMERICANA GASTONORGE
Sevilla, 10 moderno. MADRID
Remítame catálogo D y condiciones venta mod. 3 6 4.

Nombre ...
Calle de ...
Población ...

CALVOS... NO LO SEREIS NUNCA, USANDO ABROTANO MACHO CONSUELO
FRASCO 2,50 ptas. EN PERFUMERIAS Y EN FLOR DE AZAHAR, CARMEN, 18, MADRID

¡Esos poros abiertos!...

¡Qué feo hacen! ¡Dan un aspecto tan ordinario a la piel!... Y si se rellenan de pastas y polvos, peor. No hay mejor remedio que cerrarlos, contraerlos para que formen una piel limpia, suave, toda igual y perfecta.

JUGO DE LOTO INTEA

es lo único verdaderamente eficaz que lo consigue. No tiene grasa. Es un extracto líquido de una planta oriental maravillosa para la hermosura del cutis. Tire los potingues que usa y aplíquese en seguida este magnífico producto; se quitará veinte años de encima y quedará más hermosa y admirada. Se prepara en seis matices, así que puede usted elegir el que más le favorezca, pues todos tienen la misma virtud contra los poros abiertos, pecas, arrugas, puntos negros y granos. ¿No la interesa el folleto? Se lo puedo enviar gratis. AURISTELA, Apartado 82. Santander.

CASA JIMENEZ

Aparatos fotográficos, cinematográficos, objetivos, alhajas, relojes, bisutería, mantones de Manila, mantillas.

Preciados, 58

LOS ALUMNOS DE INGENIEROS INDUSTRIALES DAN POR TERMINADA LA HUELGA

Han obtenido casi todo lo que pedían

EL MIERCOLES REANUDARAN LAS CLASES

Ayer, a las once de la mañana, se celebró en la Escuela de Ingenieros Industriales una Asamblea convocada por la F. U. E. para tratar de la terminación de la huelga que desde hace cuatro meses sostienen. Asistieron unos 300 alumnos entre independientes y afiliados a la F. U. E.

Presidió el alumno señor Mondéjar, que leyó el decreto aparecido en la "Gaceta" sobre el uso del título de ingeniero. Informó a sus compañeros del resultado que han obtenido en la casi totalidad de las bases que presentaron al ministro al declararse en huelga. Las principales peticiones eran la de la cuestión del intrusismo, la reglamentación de la carrera, construcción de un nuevo edificio para instalar la Escuela, aumento de material, la expulsión de dos catedráticos y la promesa por parte de las autoridades académicas de que el próximo curso serán suprimidos los exámenes orales.

Anunció seguidamente que a final de este mes se celebrarán visitas a diversas fábricas y obras, y propuso que, puesto que la huelga ha durado cerca de cuatro meses, se pida al Claustro la prolongación del curso. Se debatió a continuación el asistir o no a las clases prácticas de varias asignaturas en número de ocho, por estimar que los auxiliares que las desempeñan carecen de la suficiente capacidad técnica para ello. Esto es mientras se llega a la anunciada revisión del profesorado.

El señor Mondéjar anuncia que se va a proceder a votación para determinar el día de entrada en clase. Al procederse a la votación, se produce un escándalo entre los miembros de las varias asociaciones, y el local es abandonado por todos los que no pertenecen a la F. U. E., aprobándose con sólo tres votos en contra, que el miércoles se reanuden las clases.

* * *

Se nos ruega la publicación de la siguiente nota:

"Asociación Profesional de Estudiantes de la Escuela Central de Ingenieros Industriales (INGAR) comunicamos a los asociados, que hemos acordado aplazar la entrada en clase hasta el miércoles día 22, atendiendo al ruego que el señor director de la Escuela nos hace en una nota que hemos recibido.—La Directiva."

EL DEBATE — Alfonso XI, 4

HAMBURG-AMERIKA LINIE

A LA AMERICA CENTRAL

El 5 de MAYO se inaugura desde el puerto de BILBAO el SERVICIO de PASAJE a la AMERICA CENTRAL con la recién construída motonave de dos hélices

"CARIBIA"

que llevará Primera, Segunda y Clase de Turistas con destino a

Barbados, Trinidad, La Guayra, Puerto Cabello, Puerto Colombia, Cartagena, Cristóbal, Puerto Limón y Puerto Barrios.

A CUBA Y MEJICO

La lujosa motonave de doble hélice

"ORINOCO"

saldrá el 19 de MAYO de SANTANDER y GIJON, y el 20 de MAYO de LA CORUÑA y VIGO, para la

Habana, Veracruz y Tampico

admitiendo pasajeros de Primera, Clase de Turistas y Tercera Clase.

Estos elegantes y veloces buques han sido construídos ex profeso para la travesía a países tropicales, con espaciosos salones de altos techos, perfecta ventilación y adecuado ornato en todas sus lujosas y confortables dependencias; disponen de amplios locales, piscinas de natación, amplias cubiertas de paseo y de deportes, cinematógrafos, etc., que, unido al buen servicio y suculenta cocina, proverbiales de esta Compañía, hacen de la travesía un verdadero placer.

Pidan los prospectos descriptivos de las motonaves, así como toda clase de detalles e informes, a las Agencias en

MADRID: Agencia General de la Hamburg-Amerika Linie, Alcalá, 43. Teléfono 11267.—SANTANDER: Hoppe & Cía., Paseo Pereda, 29.—BILBAO: Hoppe & Cía., Alameda de Mazarredo, 17. GIJON: Agencia de la Hamburg-Amerika Linie, Marqués de San Esteban, 20.—LA CORUÑA: Enrique Fraga, Compostela, 8.—VIGO: Llorente & v. Je Ltda., García Olloqui, 19.

LOS DIABETICOS ya pueden comer dulce con

DIABETES

Artritismo-Obesidad

El régimen puede tolerarse cuando el sabor es agradable. Usando DULCIMIDA puede endulzarse toda clase de alimentos y bebidas, en cualquier régimen que tenga que suprimir hidratos de carbono, féculas y azúcar. Muestras y literatura, se remitirán. LABORATORIO MORATO. Paseo de la República, 87. BARCELONA

"VERSALLES"

Medias de seda natural, cuchilla, 7,50. Guantes para señora grandes novedades. Príncipe, 9. Alcalá, 98.

CAMAS DORADAS
LAS MEJORES EN LA FABRICA.
34 CALLE DE LA CABEZA 34

Radiotelefonía

Programas para hoy:

MADRID. Unión Radio (E A J 7 424 metros).—De 8 a 9, "La Palabra". Sobremesa.—14, Campanadas. Señales horarias. Información teatral. Orquesta Artys: "Sierra Morena", "Mitad y mitad", "Luisa Fernanda", "Mamá Inés", "Confesión", "Rose Marie", "La Gran Vía", "En el jardín de un templo chino".—19, Campanadas. Música de baile.—21,30, Campanadas. Señales horarias. Recital de canto, por Luisa Neré y Franco Mar. "La canción de las cigarreras", "Brindis de Amleto", "Dúo de Rigoletto", "Linda de Chamounix", "Lolita", "Al dorarse las espigas", "La partida", "Canción Montañesa", Dúo de "Las golondrinas". Intervención de Ramón Gómez de la Serna. Recital de canciones, por Aurelio Zori.—24, Campanadas. Cierre.

Radio España (E. A. J. 2).—De 17 a 19: Notas de sintonía. Presentación de discos selectos. Cosas de Ninchi, por Pepe Medina. Peticiones de radioyentes. Música de baile.

BARCELONA.—7,15 a 8,45, Sesión de cultura física y "La Palabra".—11, Campanadas. Servicio Meteorológico.—13, Discos.—13,30, Información teatral. Discos.—14, Sección cinematográfica. Actualidades musicales.

RADIO VATICANO.—(Onda de 50 metros.—10 mañana, hora española: Lectura de la santa misa para los enfermos, en francés y en latín. Canto.

* * *

Programas para el día 20:

MADRID, Unión Radio (E. A. J., 7). 11,45: Sintonía. Calendario astronómico. Santoral. Recetas culinarias.—12: Campanadas. Bolsa. Bolsa de trabajo. Oposiciones y concursos.—12,15: Señales horarias.—14: Campanadas. Señales horarias. Boletín meteorológico. Información teatral. Orquesta Artys: "Andalucía", "Lysistrata", "Alborada gallega", "Manon Lescaut", "¿Qué pasa en Cádiz?" "Morenuna", "Granada", "Recuerdos de Zaragoza".—15,55: Indice de conferencias.—19: Campanadas. Bolsa. Información deportiva. Canciones por Marujita Huerta y Juan Pereira. Programa del oyente.—20,15: Noticias.—20,30: Cierre.

BARCELONA.—11: Campanas. Servicio Meteorológico.—13: Discos.—13,30: Información teatral. Discos.—14: Sección cinematográfica. Actualidades musicales: "Lysistrata", "Claveles de España", "Serenata morisca", "El amigo Melquiades". Bolsa del trabajo.—15: Sesión radiobenéfica.—16,15: Telefotografía.—18: Concierto.—18,30: Transmisión desde el Café de la Rambla.—19,20: Información deportiva.—19,30: Cotizaciones.—20: Discos.—21: Campanadas horarias. Servicio Meteorológico de Cataluña.—21,05: Semana cómica.—21,15: Sardanas.—22: Sesión Albéniz.—23,30: Bailables.

RADIO VATICANO.—A las 10 de la mañana, con onda de 19 metros. A las 7 de la tarde, con onda de 50 metros.

RONUK
CERA INGLESA PARA PISOS
CASTELLS. Plaza Herradores, 12.

Examine en detalle los camiones

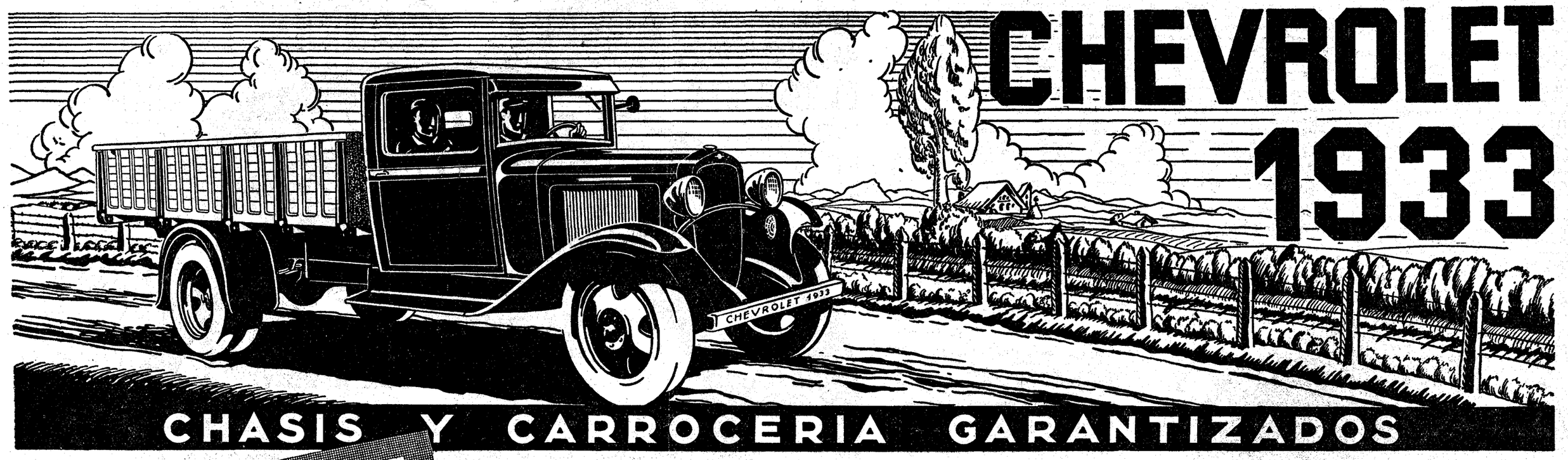

CHEVROLET 1933

CHASIS Y CARROCERIA GARANTIZADOS

2 chasis de 1.750 y 2.500 kilos netos
■
Motor de 6 cilindros, válvulas en cabeza
■
Fuerza efectiva 56 HP. a 2.750 r. p. m.
■
Seleccionador antidetonante
■
Regulador automático de la temperatura de la mezcla
■
Bujías tipo avión
■
Depósito de gasolina de 57 litros
■
Diferencial de 4 piñones
■
Ballestas auxiliares
■
Conjunto delantero estabilizado
■
Puente trasero, embrague y caja de cambios más fuertes y resistentes

CHEVROLET

En todas partes los compradores de camiones, hombres que conocen los camiones y sopesan los valores, están examinando y dando su aprobación admirativa a los nuevos Camiones Chevrolet. Y es lógico que así sea, pues nunca jamás se ha demostrado tan rotundamente la primacía de Chevrolet en el mercado de camiones, la seguridad que ofrece de efectuar los transportes con absoluta regularidad y más rápidamente, *al coste más bajo por Kilo-Kilómetro.*

Vea aquí algunas características de los nuevos Chevrolet, ventajas indispensables para la reducción de sus gastos de transportes y aumento de beneficios

Hoy, cuando nadie puede descuidar la estrecha vigilancia de sus gastos, no debe usted dejar de examinar los nuevos Chevrolet. Compárelos con otros camiones de su categoría de carga y precio y llegará a la conclusión que no existe ningún vehículo tan esencialmente comercial.

Acuda al Concesionario más próximo. Vea los chasis con o sin carrocería. Están dispuestos para su inmediata entrega y pueden adquirirse con facilidades de pago.

GENERAL MOTORS PENINSULAR, S. A.
BARCELONA

CONCESIONARIOS:

MOTOCAR, S. A. Olózaga, 12. Madrid
AGUILA Y CERRA, S. R. C. (Samle) Paseo del Prado, 16. Madrid.
DEODORO VALLE C.ª Andalucía, 13. Aranjuez.
CONTINENTAL AUTO, S. A. Alenza. 18. Madrid.

LA VIDA RELIGIOSA

La Cuaresma, atalaya del espíritu

En el concepto cristiano de la vida el sacrificio es el sendero empinado que lleva a las alturas. Sólo el perfecto renunciamiento, nos lo dice el místico doctor San Juan de la Cruz, puede llevarnos a las cumbres del Monte Carmelo, y constituirnos en la atalaya del amor de Dios y del amor de nuestros hermanos, en Dios. Renunciamiento, sacrificio, subida, esfuerzo, penitencia: tales son los rasgos con que se nos va presentando este ciclo litúrgico de la Santa Cuaresma. Alpinistas de Dios, hemos acompañado a Cristo hasta el monte de la tentación; hemos subido con El al Tabor; hemos alimentado el espíritu con la esperanza del triunfo lejano, pero seguro, y henos aquí ahora nuevamente delante del enemigo. La generosa resistencia de antes se ha convertido en agresión decidida y victoriosa.

"Jesús, dice el Evangelio de este tercer domingo, estaba lanzando un demonio, y el poseso estaba mudo; pero, habiendo salido el maligno espíritu, el mudo empezó a hablar, y las turbas se llenaron de admiración." Aquí empiezan a aparecer ya los hombres, cuyos ojos vamos a ver rojos de cólera durante los días de la Semana Santa: los fariseos. Ahora están lívidos de envidia. Desconcertados en el primer momento de las aclamaciones, se rehacen pronto, y con un razonamiento absurdo tratan de desacreditar el milagro: "Este Nazareno es un endemoniado; ¿cómo admirarse de que el príncipe de los demonios le ayude para arrojar a los demonios?" Y Cristo responde con aquella sentencia profunda: "Todo reino dividido en sí mismo será desolado." Es verdad que el reino de Satán está lleno de confusión y de anarquía, pero hay una cosa que pone de acuerdo a todas las potencias de las tinieblas: es el odio de Dios. No hay más que recoger el ejemplo de las experiencias actuales. Las palabras de Jesús son la lógica misma; y la frase con que cierra la disputa encierra un desafío lleno de grandeza y autoridad: "El que no está conmigo, está contra mí; y el que conmigo no congrega, desparrama."

Hay un ataque contra los enemigos declarados, y otro contra los que dudan y contemporizan, contra los que se imaginan ser de Cristo, pero de un Cristo que ellos se forjan a su talante; un anatema contra el fariseo hipócrita, y una excomunión contra el saduceo materialista. El fariseo se irrita al ver el milagro de Jesús; el saduceo levanta los hombros y sonríe, escéptico y compasivo. Sería cristiano, pero cristiano sin dogmas, sin milagros y, naturalmente, sin demonios. El diabólico no cree en el diablo, como el loco no cree en la locura. Como él es un juguete del diablo, se imagina que el diablo es un juguete para él. Se imagina como el coco, con que las madres amenazan a sus hijos pequeñitos para tenerles más sumisos y obedientes. Pero él es ya demasiado grande para creer en cocos, en espectros, ni en fantasmas. Demasiado grande en un mundo muy pequeño. Precisamente no está con Cristo, porque no puede atravesar las fronteras de su reino, oscuro y mezquino; no congrega ni atesora, sino que se empobrece y se encoge; no amplía los horizontes de su ser, sino que reduce sus posibilidades, encerrándose en un círculo, donde, además de endemoniado, se volvería pronto loco, si se parase a considerar la gravedad de su caso.

Contra esta limitación, en el fondo aniquiladora y acongojante, la liturgia cuaresmal, al leernos este pasaje de la vida de Cristo, nos invita a considerar el mundo de nuestro ser en sus verdaderas y grandiosas proporciones: lo visible y lo invisible, lo exterior y lo interior, lo natural, lo preternatural y lo sobrenatural. Poco a poco, el sentido de la Cuaresma se va precisando y completando. Atención, reflexión, vigilancia, parece decirnos hoy la Iglesia. Tal vez la fortaleza está libre de enemigos: pero en las cercanías pueden fraguarse nuevos combates. Espíritu alerta en el portillo, ojo avizor en la atalaya. Es decir, que estamos en un tiempo de especulación y de contemplación, en el sentido primitivo de estas palabras. Especular es mirar, y de ahí viene espejo. Debemos tomar nuestro ser en las manos y ponerle delante de nosotros como un espejo. Esto es reflexionar, replegarse sobre sí mismo, contemplar su propio yo: contemplarle en el reposo, en el cuidado de una observación escrutadora, en aquella "devoción segura" de que nos hablaba ya la colecta del Miércoles de Ceniza, al ponernos en la puerta del tiempo cuaresmal. En la agitación, en el torbellino, no podríamos fácilmente distinguir los matices, las sinuosidades, los movimientos, las agitaciones de nuestro mundo religioso, los peligros de las fronteras y las rebeldías del interior El alma es como un lago de aguas dormidas. Basta una brizna, una hoja que cae del árbol, para rizar y enturbiar la superficie. Cualquier cosa podría halar el espejo de nuestra especulación. "Tiempo de paz es éste, decía San León; tiempo de tranquilidad y de calma."

Pero el reposo no es somnolencia. En el centro de su tela, la araña no duerme, no está inactiva; observa, aguarda impaciente, espía cualquier movimiento que pueda poner en conmoción los hilos sutiles, en cuyo centro se ha colocado. "Meditaré, como la paloma", decía el rey de Jerusalén, hablando de un recogimiento amoroso, dolorido y anhelante. Es el trabajo, ansioso y ardiente, del alma, que investiga los principios de la fe, que se asimila en rumia vital las leyes fnndamentales del mundo invisible, que penetra con respeto religioso en ese templo de la ciencia de los santos, cuyas principales columnas son el poder de la fe, aun en este mundo material; la realidad de las esperanzas divinas, eficacia de la oración, la providencia de Dios, la asistencia de los ángeles y la convicción de la recompensa, que, infaliblemente, sigue a la virtud.

Pero se necesita además esa inmovilidad escrutadora, esa actitud vigilante de la araña, atenta a la primera palpitación de la presa, o a la violencia del insecto enemigo, que viene a destruir su artilugio. Nuestra alma debe destacar a los carabineros de sus potencias en las fronteras de nuestro ser, en aquellas zonas indecisas, donde es más fácil el contrabando, donde se insinúan constantemente influencias de otros mundos distintos del nuestro, reinos de luz y regiones de tinieblas, iluminaciones súbitas, generosidades, resoluciones que nosotros no sabemos explicarnos, y sugestiones malignas, cegueras, desalientos, rebeldías, que no siempre brotan en nosotros como vegetación espontánea de nuestra naturaleza. Y aquí vuelve a reaparecer el demonio. Cristo nos pone en guardia, revelándonos su estrategia. Cuando sale arrojado de un hombre, no tarda en volver acompañado de otros siete espíritus peores que él. La lucha entonces se hace más terrible, porque también a esas bestias inmundas les gusta una casa lujosa y bien barrida. Ser tentados por Satanás es indicio de pureza y prueba de ascensión.

Para triunfar, dice la liturgia cuaresmal, vigilancia y reflexión. Se habla de crisis económica, pero más terrible acaso es la crisis moral; y esta crisis moral viene de la crisis del espíritu. Al olvidarnos del mundo invisible ya no nos interesa lo que puede llevarnos a él; y, además, hemos llenado de tristeza nuestro mundo empequeñecido. Es la confesión extraña que acaba de hacer un socialista belga: "Hemos errado dando al socialismo un ideal puramente material Hemos creado un mundo sin alegría. La victoria es espíritu, y la lucha había que haberla empezado en nosotros, contra cada uno de nosotros."

J. Pérez de URBEL

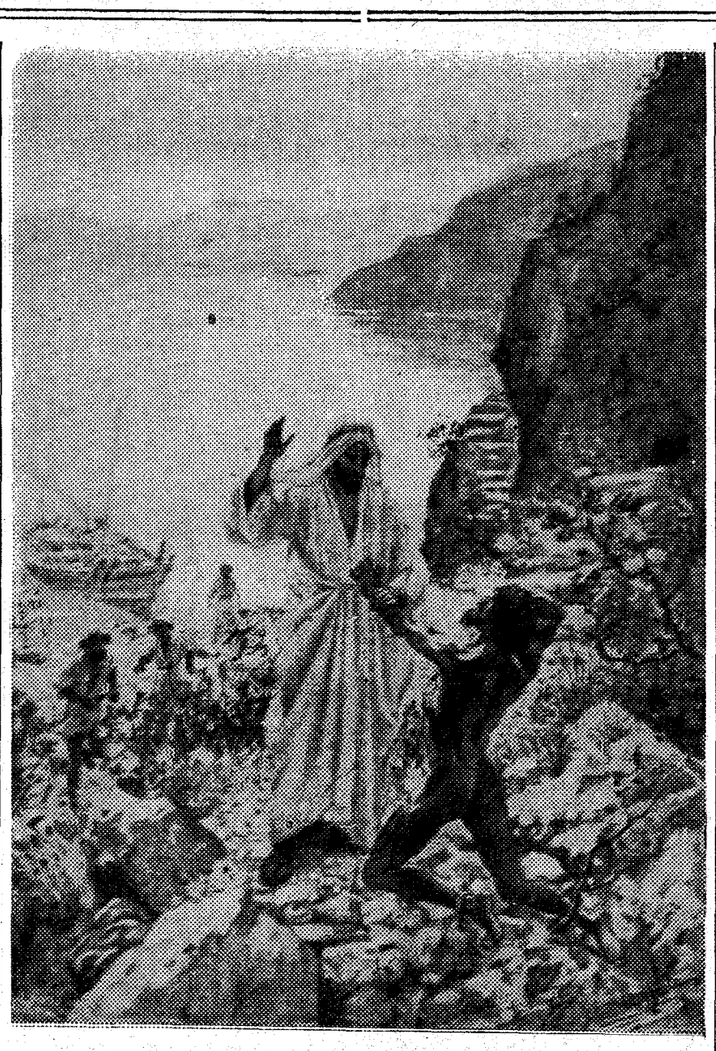

"El endemoniado de Gerasa", cuadro de W. Hole

W. Hole representa a Jesús después de haber desembarcado del lago Tiberíades y de calmar la tempestad. El artista expresa así el pensamiento de su cuadro: "La aurora rompe sobre una escena de una paz no turbada, sobre la lancha que se balancea anclada junto a la costa; entretanto, los pescadores han encendido fuego de leña acarreada y de ramas de adelfa para secar sus vestidos y preparar su almuerzo. Jesús se ha retirado aparte para orar con reposo. Súbitamente, de una de las tumbas abiertas en la parte fronteriza de la peña adyacente, se precipita un loco furioso y desnudo, atormentado por los demonios y sangrando de las heridas que él mismo se ha hecho. Con gritos medio articulados, cae de rodillas, y las olas furiosas, que se desencadenaban dentro de su pecho, se muestran obedientes, lo mismo que los elementos, a las palabras de imperio: "Calla, enmudece".

Epístola y Evangelio

Epístola de San Pablo Apóstol a los Efesios (5, 1-9).—Hermanos: Sed, pues, imitadores de Dios, como hijos carísimos. Y caminad en amor como Cristo, que nos amó y se entregó a sí mismo por nosotros, ofrenda y víctima a Dios, en suave olor. Fornicación y toda impureza o avaricia, ni se mencione entre vosotros, como conviene entre santos; ni torpeza, ni vana palabrería, ni chocarrería, cosas que no vienen al caso; antes bien, acciones de gracias. Porque sabed y entended que ningún fornicario, ni deshonesto, ni avariento, que es tanto como idólatra, tiene herencia en el reino de Cristo y de Dios. Nadie os engañe con vanas palabras, porque a causa de todo eso viene la ira de Dios sobre los hijos de la incredulidad. No os hagáis, pues, compartícipes de ellos. Porque un tiempo erais tinieblas, mas ya sois luz en el Señor; caminad cual hijos de luz Ahora bien, el fruto de la luz consiste en toda bondad, y justicia, y verdad.

Secuencia del Santo Evangelio, según San Lucas (11, 14-28).—Y estaba lanzando un demonio que era mudo; y sucedió que, lanzando el demonio, habló el mudo, y se maravillaron las turbas. Pero algunos de ellos dijeron: Lanza los demonios en virtud de Beelcebub, del príncipe de los demonios. Y otros, tentándole, le pedían un prodigio del cielo. Mas El, viendo sus pensamientos, les dijo: Todo reino dividido contra sí mismo, es desolado y cae casa sobre casa. Si, pues, también Satanás se ha dividido contra sí mismo, ¿cómo seguirá en pie su reino? Porque estáis diciendo, que por Beelcebub lanzo yo los demonios. Pues si yo lanzo los demonios por Beelcebub, los hijos vuestros ¿por quién los lanzan? Así que ellos serán vuestros jueces. Y si lanzo los demonios con dedo de Dios, luego ha llegado a vosotros el reino de Dios. Cuando el fuerte, bien armado, guarda su plaza, todo cuanto posee está en paz. Mas cuando viene otro más fuerte que él, le vence, arrebátale la armadura en que confiaba y reparte sus despojos. El que no está conmigo, contra mí está; y el que conmigo no recoge, derrama. Cuando el espíritu inmundo sale del hombre, anda por parajes áridos buscando descanso y no hallándolo, dice: Volveré a mi casa, de donde he salido. Y llegando, la halla barrida y adornada. Entonces va y toma otros siete espíritus más perversos que él, y entrando se establecen allí, y vienen a ser los fines de aquel hombre peores que los principios. Y sucedió, al decir estas cosas, que una mujer, levantando la voz de en medio de la turba, dijo: Dichoso el seno que te llevó y los pechos que mamaste. Pero El dijo: Más bien dichosos los que oyen la palabra de Dios y la guardan.

Cultos para hoy y mañana

DIA 19.—Domingo III de Cuaresma.—San José, Esposo de la Bienaventurada Virgen María.—Santos Quinto, Quintilla, Marcos y Pancario, mrs.; Apolonio, Leoncio, Amancio y Juan, cfs.

La misa y oficio divino son de la dominica, con rito semidoble y color morado.

Adoración Nocturna.—Beato Juan de Ribera.—Lunes, San Hermenegildo.

Ave María.—10, reparto de 40 panes y 40 reales a otros tantos pobres; 11 y a las 12, misa, rosario y comida a 40 pobres costeadas, respectivamente, por el marqués de Villanueva de Valdueza y don Mariano Fernández de Tejerina y su esposa doña María Luisa de Eizaguirre.—Lunes, 11 y 12, igual número de comidas costeadas por doña María Rosende y la señora viuda de San Román.

Cuarenta Horas (Parroquia de San José).—Lunes, Religiosas Bernardas del Sacramento.

Corte de María.—Del Buen Suceso, iglesia del Buen Suceso. De la Visitación, iglesia de los dos Monasterios (P.) y en Santa Bárbara. Del Puerto, iglesia de la Virgen del Puerto.—Lunes, De Guadalupe, San Millán (P.). Buen Parto, San Luis.

Parroquia de las Angustias.—12, misa perpetua por los bienhechores de la parroquia.

Parroquia de S. Antonio de la Florida.—8, 9, 10, 11 y 12 misas rezadas.

Parroquia del Buen Consejo.—De 7 a 11,30, misas cada media hora; 8, misa parroquial con explicación del Evangelio.

Parroquia del Carmen (C. de Aragón, 40).—9 y 11 misas.

Parroquia de la Concepción.—10, misa solemne con Manifiesto y sermón, procesión por el interior y reserva.

Parroquia de San Ginés.—8, comunión general para la Congregación de Nuestra Señora de las Angustias; 8, noche, rosario y visita a la Santísima Virgen.

Parroquia de San Miguel.—8, misa y explicación del Evangelio; 9, misa rezada; 10, la mayor; 11, para los Colegios, y 11,30, para los obreros y explicación doctrinal.

Parroquia del Purísimo Corazón de María.—6,30, 8, 9, 10 y 11, misas rezadas; en la de 8, explicación del Evangelio, y en la de 11 la doctrinal.

Agustinos Recoletos (P. Vergara, 85). De 6,30 a 12, misas cada media hora; en la de 10, plática catequística, y en la de 11 explicación del Evangelio.

San Antonio de Padua (Duque de Sexto).—De 7 a 12, misas rezadas.

Buena Dicha.—8, misa e instrucción catequística; 9, misa y exposición del Evangelio, y en la de 10, plática apologética.

FIESTAS EN HONOR DE SAN JOSE

S. I. Catedral.—8, misa de comunión general, rezándose los Dolores y Gozos a San José. A las 6 t., función solemne con Exposición, y sermón a cargo de don Próculo Diez.

Parroquias.—San Andrés: 8,30, misa de comunión general; 10, misa solemne, panegírico por don Carlos Jiménez Lemaur; 6 t., Exposición, estación, rosario, sermón por don Carlos Jiménez Lemaur, ejercicio, reserva y gozos.—San Antonio de Padua: 8, misa de comunión general; 10, misa solemne, sermón por don Félix de Vega López; 5,30 t., Exposición, rosario, sermón, novena, gozos. El sermón a cargo de don Félix de Vega López.—Santa Bárbara: 8, misa de comunión general; 10, función solemne con panegírico a cargo de don Ramón Molina Nieto; 5,30 t., Exposición, Estación mayor, rosario, sermón por don Ramón Molina Nieto, novena, reserva e himno al Santo Patriarca.—Buen Suceso: 8, misa de comunión general; 10, misa solemne con sermón por don Emilio Ruiz Muñoz. A las 6 t., Exposición, estación, rosario, sermón por el señor Ruiz Muñoz, novena, reserva, gozos y oración del Santo.—Del Carmen: 8,30, misa de comunión general; 11, misa solemne a orquesta y sermón por don Rafael Sanz de Diego. Por la tarde, a las 6, como en días anteriores, rezándose la Duodena. Después del sermón solemne reserva.—De los Dolores: 8,30, misa de comunión general; 10, la solemne y panegírico a cargo de monseñor Carrillo; 6 tarde, Exposición, estación, rosario, sermón a cargo de monseñor don Amadeo Carrillo, novena, Bendición y cánticos piadosos.—San Ginés: novena a las 10, y por la tarde a las 6, predicando don Rogelio Joén.—San Ildefonso: 8,30, misa de comunión general; 10,30, misa solemne con panegírico por don Ramón Molina Nieto; 6 t., Exposición, rosario, sermón por don Ramón Molina Nieto, novena, Santo Dios, reserva y letrillas al Santo.—San José (Cuarenta Horas).—8, Exposición; 8,30, misa de comunión general; 10, misa solemne, y a las 6 termina la novena, predicando el señor Vázquez Camarasa y solemne procesión de serva.—Santos Justo y Pastor: 6 t., Exposición, rosario, sermón por don Mariano Moreno, novena y reserva.

San Lorenzo: 7 menos cuarto, Exposición, estación, rosario, sermón por don Ramón Molina Nieto, novena, Santo Dios, bendición reserva y gozos.—San Marcos: 7,30, misa de comunión y ejercicio; 10, misa solemne; 5,30 t., Exposición, estación mayor, Rosario, sermón por don Jesús García Colomo, novena, Santo Dios, Tantum Ergo, himno Eucarístico, reserva, procesión por el interior con la imagen del Santo Patriarca.—San Martín: 8, misa de comunión general; 10, misa cantada y novena; 6 t., Exposición, estación, rosario, sermón por don Jesús G. Colomo, novena, motete, Santo Dios, reserva, gozos.—San Millán: 8, misa de comunión general; 10, la solemne con sermón por don Rogelio Jaén; 6,30 t., Exposición, estación, rosario, sermón por el señor Jaén, novena, Santo Dios, Tantum Ergo, reserva y salve Josefina.—Del Pilar: 8, comunión general predicando don Mariano Benedicto y ejercicio; 9,30, misa de los Catecismos y sermón por don Antonio López Comín; 10,30, misa solemne y panegírico por don Mariano Benedicto, y a las 6 t., termina la novena con sermón por el señor Benedicto.—Purísimo Corazón de María (Peñuelas): 11, misa solemne con panegírico; 6,30 t., Exposición, estación, rosario, sermón, novena, reserva y gozos.—Santiago: 8, misa de comunión para los devotos de los Siete Domingos a San José y ejercicio; 10,30, misa solemne predicando el reverendo padre Salvador Esteban; después ejercicio a San Juan Nepomuceno, procesión de Minerva, bendición y reserva. Santa Teresa y Santa Isabel: 8, misa de comunión general; 10, misa solemne y panegírico a cargo de don Mariano Moreno. Por la tarde, a las 5,30, los mismos cultos de días anteriores y procesión de reserva por el interior de la iglesia.

Iglesias: Agustinos Recoletos (P. Vergara, 85): 10, misa solemne; 6,30 t., Exposición, rosario, sermón por el reverendo padre fray Carmelo Cruz de la Consolación, ejercicio, cánticos y reserva.—San Antonio Abad, Escolapios (Calle Hortaleza): 10, misa solemne con orquesta y panegírico a cargo del R. P. Juan de Dios Muñoz.—Asilo de San José de la Montaña: 9, misa de comunión general; 11, Oficio solemne; 5 t., estación, Corona a San José, ejercicio de los Siete Domingos, sermón por don José Suárez Faura y Bendición e himno.—Basílica Pontificia: 8, misa de comunión; 6 t., Exposición, rosario, sermón, novena, reserva. Predicarán los Rdos. PP. Chaubel y Calvo.—Beato Orozco: 9, misa rezada; 5 t., Exposición, estación mayor, rosario, novena, sermón, reserva e himno. Antes de la misa de 9 se rezarán los Siete Dolores y gozos de San José, y habrá comunión general. Por la tarde, antes de la novena, se rezarán los Siete Dolores y gozos.—Bernardas del Sacramento: 8, misa de comunión general; 10, la solemne con Exposición y panegírico por don Hipólito Vacchiano. A las 5 t., Exposición, estación, rosario, sermón, novena, reserva. Predicará don Hipólito Vacciano.—Calatravas: 8,30, misa de comunión general; 10,30, la solemne con sermón por don Enrique Vázquez Camarasa; 7 t., Exposición, estación, rosario, sermón por don Enrique Vázquez Camarasa, novena, siete Padrenuestros en honor de los Siete Dolores y gozos. Salmo Credidi, procesión de reserva por el interior del templo y solemne bendición

Clarisas de San Pascual: 10, misa solemne y sermón por el señor Martínez Gil; 5,30 t., Estación, rosario, sermón por don Cipriano Martínez Gil, novena, motete, Santo Dios, Credidi, reserva y salve Josefina.—Comendadoras de Calatrava (Rosales, 12): Ejercicio de los Siete Domingos durante la misa de 9, con cánticos y comunión general, y por la tarde, a las cuatro y media, con Manifiesto y bendición solemne.—Consolación Agustinos (Valverde, 25): Durante la misa de 11 piadoso Ejercicio de los Siete Domingos con los gozos cantados. Jerónimas del Corpsu Christi (vulgo Carboneras): 8, misa de comunión general y motetes; 10, función principal con sermón por don Rafael Sanz de Diego; 5 t., rosario, Visita a Jesús Sacramentado, sermón por el señor Sanz de Diego, novena y reserva.—San Manuel y San Benito: 5 t., rosario, ejercicio de la novena, sermón por el R. P. Gabino Olaso, bendición y reserva.—Santísimo Cristo de la Salud: 7,30, misa de comunión general; 11, misa solemne; 11,30, Santo Trisagio y novena; 5,30 t., rosario y Santa Misión dirigida por los RR. PP. Orzanco y Celestino Moso, Exposición, estación, novena, motete, reserva, gozos y salve Josefina.

Santuario del Corazón de María.—8,30, misa de comunión general, exposición y misa en el altar de San José, con ejercicio de la novena; 5,30 t., rosario, estación y ejercicio de novena, sermón por el reverendo padre José de Alcorta, bendición, reserva y gozos.—Siervas de María (Pl. Chamberí, 7).—9, misa solemne; 6 t., exposición, estación, rosario, sermón a cargo del R. P. Felipe Alonso Bárcena, novena, motetes, reserva, gozos.—Templo de Santa Teresa (Plaza España, 7).—8,30 y por la tarde a las 5,30, ejercicios de los Siete Domingos a San José, predicando el reverendo padre Esteban.

Parroquia de Covadonga.—8, misa de Comunión general y ejercicio, cantándose los gozos; 9, ejercicio de novena. También se celebrará misa solemne con sermón a cargo de don Bernardo Martínez Hidalgo.

Parroquia de Santa Cruz.—8,30, misa de comunión y ejercicios, que se repetirán en la misa de doce.

DOMINGO DE CUARESMA

Parroquias.—5,30 t. ejercicio cantado de Vía Crucis, rosario, plática doctrinal.—Buen Suceso, ejercicio de Vía Crucis, después de la misa de 11.—Covadonga: 5,30 t., santo rosario.—Santa Cruz: 6 t. santo rosario y ejercicio de Vía Crucis.—Santiago: 6 t., ejercicio de Vía Crucis.

Iglesias.—Agustinos Recoletos: 6,30 tarde, rosario y Vía Crucis.—Beato Orozco: 6 t., ejercicio de Vía Crucis después de la reserva.—Clarisas de San Pascual: 5 tarde, estación, rosario, sermón, reserva y salmo miserere; 7 t., ejercicio de Vía Crucis.—Esclavas (Martínez Campos, 6): 5,30 solemnes cultos y sermón a cargo de don Rogelio Jaén.—Servitas (San Leonardo): 5 t., ejercicios.—Templo de Santa Teresa (Plaza de España): 6,30 t., rosario, meditación y Vía Crucis.

Día 20.—Lunes. — Santas Alejandra, Claudia, Eufrasia, Juliana, Eufemia, Teodosia, Ciriaca y santos Pablo, Cirilo, Eugenio, José, Víctor y Sebastián, mrs.; Ambrosio de Sena, Wulfrano y Niceto, confesores.

La misa y oficio divino son de la Feria II de San José, con rito doble, de primera clase y color blanco.

Parroquia de S. Lorenzo. — Novena a San José.—7 menos cuarto t., Exposición, Estación, Rosario, sermón por don Ramón Molina Nieto, Novena, Santo Dios, Bendición, Reserva y Gozos.

Parroquia de S. Martín.—Termina la Novena a S. José.—10, Solemne Misa mayor y pagenírico, por don Jesús G. Colomo; 6 t., Exposición, Estación, Rosario, sermón por don Jesús G. Colomo, Novena, Santo Dios, Reserva, Gozos.

Beato Orozco.—Termina la Novena a San José.—9, Misa solemne, dándose antes la Comunión. Por la tarde terminará la Novena con los cultos de todos los días y reserva solemne.

Bernardas del Sacramento (Sacramento, 7). (Cuarenta Horas).—Solemne función a San Benito Abad.—6 de la mañana, se cantará la Calenda. A las 10,30, solemnes Vísperas, y a las 6 t., solemne Reserva.

Cristo de San Ginés.—Santos Ejercicios.—6 t., Rosario, Meditación en la Parroquia, explicación de un punto de Doctrina cristiana y plática sobre el Evangelio del día, a cargo de don Antonio Terroba.

San Manuel y San Benito.—10, Misa cantada de Fundación.

LUNES DE CUARESMA

Además de los cultos de Cuaresma anunciados ayer domingo, se celebrarán los siguientes:

Calatravas.—Santo Vía Crucis después de la misa de doce.

Cristo de la Salud.—Después del santo Rosario de las 12 y 6 de la tarde, se hará el piadoso Ejercicio del Vía Crucis. 5 t., Exposición; 5,30, estación y letanía del Santísimo, Rosario, meditación por don José Estrella, Ejercicio de la Buena Muerte y Cinco Llagas, reservándose a las siete.

EJERCICIOS ESPIRITUALES

La Pontificia Archicofradía de Indignos Esclavos del Santísimo Cristo del Desamparo, celebrará este año, a las seis y media de la tarde, desde el lunes, 20 del actual, al domingo 26 siguiente, en la Iglesia Parroquial de San José de esta capital, piadosos y públicos Ejercicios *Espirituales* que serán dirigidos por el reverendo padre José de Manila, capuchino de Jesús.

El domingo 26, último de los Ejercicios, tendrá lugar a las ocho y media de la mañana la misa de comunión general, que, por gracia especial del señor Obispo de la diócesis, servirá a los fieles para que cumplan con el precepto Pascual, aun cuando no sean feligreses de la Parroquia.

—En la Basílica Pontificia se celebrará una tanda para caballeros, del 20, por la tarde, al 26. Todos los días, a las ocho de la noche, rosario, conferencia apologética, sermón moral y Reserva. Predicarán los reverendos padres Gil y Chaubel.

—Otra tanda de Ejercicios para señoras celebraráse en la Iglesia de Padres Agustinos, del 20 al 26. Todos los días, a las 9 m., meditación y plática. A las cuatro tarde, rosario, meditación, plática y Bendición. El 26, misa de comunión a las 9, y por la tarde, Bendición Papal.

—Para las Congregaciones establecidas en la iglesia de Calatravas, tendrán lugar Ejercicios Espirituales del 21 al 26 de marzo. Estará dirigida esta tanda, a la que podrán asistir las personas que lo deseen, por don Jesús García Colomo.

—En la Parroquia de San Jerónimo habrá otra tanda, del lunes 20 al sábado 25, y la dirigirá el reverendo padre Luis Gonzaga Navarro. Todos los días, a las 8,30, misa de comunión y meditación. A las 5 tarde, rosario, meditación y plática, terminando con el Miserere cantado ante la imagen del Santísimo Cristo de la Buena Muerte.

NOVENA-MISION

En la parroquia de El Salvador y San Nicolás celebra una solemne Novena-Misión, la Esclavitud de Nuestro Padre Jesús del Perdón, que empezó el día 18 y terminará el 26 del actual. Todas las tardes, a las 5,30, Santo Vía Crucis, Exposición, Estación mayor, Corona dolorosa, sermón moral, por don Jesús García Colomo, Novena, Miserere, terminándose con la adoración del Lignum Crucis.

(Este periódico se publica con censura eclesiástica.)

GARCIA MUSTIELES
ORNAMENTOS DE IGLESIA
Mayor, 21. Teléfono 95417

ANUNCIOS POR PALABRAS

Hasta diez palabras........ 0,60 ptas.
Cada palabra más........ 0,10 "
Más 0,10 ptas. por inserción en concepto de timbre.

ESTOS ANUNCIOS SE RECIBEN EN:

Nuestra Administración Alfonso XI, núm. 4, y en
Los Tiroleses, S. A. Peligros, 2.
La Prensa. Carmen, 18, principal.
Publicitas, S. A. Avenida Pi y Margall, 9.
Librería Fernando Fe. Puerta del Sol, 15.

Sin aumento de precio

ABOGADOS

SEÑOR Cardenal, abogado. Consulta, tres-siete. Cervantes, 19. Teléfono 13280. (8)

ABOGADO. Juan Pulido. Llevaré asuntos moralidad, rapidez. Consulta: seis-nueve tarde. Augusto Figueroa, 4, principal centro. (5)

ABOGADO, señor Galván. Fuencarral, 147, duplicado. Teléfono 45333; seis-siete. (5)

AGENCIAS

CERTIFICACIONES Penales, últimas voluntades, nacimiento. Andía. Farmacia, 6. (T)

DETECTIVES privados, vigilancias reservadísimas, informes garantizados, divorcios. Carmen, 30, principal. Teléfono 13252. (5)

DETECTIVES. Vigilancias, averiguaciones, informes personales. Marte. Hortaleza, 116. Teléfono 44523. (5)

ALMONEDAS

CAMISAS "Roma". Inmejorable, Popelín Inglés, 8,90. Carrera San Jerónimo, 8. (V)

MUEBLES todas clases, baratísimos, camas doradas. Valverde, 26. (8)

MUEBLES Gamo. Los mejores y más baratos. San Mateo, 3. Barquillo, 27. (4)

LIQUIDACION, comedores, despachos, alcobas, armarios, sillerías, pianos, espejos. Traspaso comercio con edificio. Leganitos, 17. (20)

LIQUIDACION muebles lujo, dormitorios, comedores, tresillos, estilo moderno, precios baratísimos, por dejar negocio; liquidación verdad. Atocha, 27, entresuelo. (V)

CAMA, colchón, almohada, 30 pesetas. Muebles baratísimos. Puente Pelayo, 35. (V)

COMEDOR, desde 125 pesetas. Marqués de Leganés, 5. Esquina Ancha. (7)

DESPACHO español, 300 pesetas. Marqués de Leganés, 5. Esquina Ancha. (7)

MUCHOS muebles, baratísimos. Marqués de Leganés, 5 (esquina Ancha). (7)

ALMONEDA particular cuadros, abanicos, tallas antiguas, muebles, tresillos, comedor, lámparas, urge liquidar. Plaza Independencia, 3; de 10 a 1 y 3 a 6. (2)

RADIOCASION: Urge liquidar, cualquier precio, receptores tres, cuatro, cinco, ocho lámparas; procedente quiebra fábrica. Ultimos días. Radiocasión. Goya, 77, bajo. (3)

¡NOVIAS! Buenas camas bronce, plateadas, doradas, muchos muebles; todo muy barato. Desengaño, 20. Veguillas. (10)

MUEBLES, cortinas, cómodas, cuadros, libros, tocador caoba, isabelino. Castellana, 16. (T)

URGENTE comedor jacobino, cama plateada. Hermosilla, 73. (5)

LIQUIDACION comedores jacobinos, desde 225 pesetas, alcobas, muchos muebles. Pardiñas, 17, entresuelo. (5)

MARCHA forzosa. Hoy, mañana, muebles título. Despacho, comedor, bargueño, perchero, saloncito, cuadros, lámpara. Gómez Baquero, 31 (antes Reina). (2)

DOMINGO, lunes, almoneda particular todo piso, bonitos muebles, cuadros, arañas, porcelanas, consolas doradas, etcétera. Ayala, 19. (8)

GANGAS verdad, procedentes herencia, comedor, alcoba, otros muebles, seminuevos. Almirante, 16, bajo. (T)

LIQUIDACION por balance, toda clase muebles baratísimos; alcobas, comedores desde 400. Luchana, 33. (8)

COMEDORES, alcobas, todas clases, baratísimos. Matesanz. Estrella, 10. (7)

ALQUILERES

CAMISAS "Roma". Inmejorable, Popelín Inglés, 8,90. Carrera San Jerónimo, 8. (V)

PISOS amueblados, casas nuevas, desde 300 pesetas. Detalles: 52608-33043. (T)

CUARTO todo confort, mucho sol, once habitaciones, 55 duros. Martín Heros, 71. (16)

ALQUILO cuartos exteriores, próximos varias líneas tranvías, y cerca del Mercado de La Paz. Lagasca, 64. (3)

EXTERIOR, confort, siete habitaciones, rebajado. Torrijos, 21, duplicado. (3)

MAGNIFICA tienda con sótano, veinticinco duros. Alcalá, 187. Esquina Ayala. (16)

SERRANO, 18. Se alquila hermosa tienda con bastante local. (T)

BAJO exterior, calefacción central, gas, 50 duros. Goya, 34. Contiguo Templo Concepción. (16)

ALQUILO piso próximo Plaza del Angel, baño, termosifón. Huertas, 12. (16)

HERMOSO y nuevo hotelito, gran jardín, baño, garage, mejor sitio Ciudad Lineal, alquilo, vendo. Teléfono 17037. (5)

EXCELENTES exteriores, baño, calefacción central, 170 a 215 pesetas. Fernando Católico, 3, frente Mercado Vallehermoso. (T)

ALQUILASE Goya, 73, cuarto, calefacción, baño, gas, todas comodidades, 60 duros. (T)

PISOS todo confort, 12.000 pesetas, incluído garage. Príncipe Vergara, 38. (T)

EXCELENTE exterior, calefacción central, baño, gas, teléfono, 360. apropiado extranjeros. Velázquez, 65. (2)

ALQUILO bonitísimo piso, 200 pesetas a cien metros de tranvía y estación "Metro". Alcántara, 43, moderno. (2)

CASA con gran terreno, 40 pesetas mes. Teléfono 14104. (3)

PISO principal, baño, teléfono, 8 habitaciones, 42 duros. Lista, 22. (A)

GUARDAMUEBLES "Argüelles". Martín Heros, 71. Sucursal: Viriato, 9. Teléfono 31905. (16)

SEGUNDO, 8 habitaciones, baño y cocina, 190 pesetas. Malasaña, 14. (D)

FACILITAMOS relaciones pisos desalquilados y amueblados. Preciados, 33. Información Madrid. (4)

ALQUILASE tienda con vivienda, calle Zurita. Dirigirse Argumosa, 3. (4)

ALQUILASE buen piso. Paseo del Prado, 12. (4)

CASA moderna, situación higiénica, habitaciones amplias, 180 y 235 pesetas. Calle Residencia, 37 (Metropolitano). (A)

CUARTOS muy baratos, todo confort. Altamirano, 42. (A)

EXTERIOR, 125; interior, 65, ascensor, teléfono. Pardiñas, 17. (11)

BUEN interior, baratísimo. General Arrando, 16. (6)

CONFORT, precioso, soleado. Covarrubias, 9. (6)

LOCAL económico, con o sin. General Arrando, 16. (6)

CUARTOS desalquilados, pisos amueblados, locales, despachos, verdadera información. Fuencarral, 88. (5)

GRAN local (almacén, guardamuebles), 50 pesetas. Travesía Parada, 8 (junto Eduardo Dato). (2)

JUNTO plaza Callao, para almacén o semejante, cuatro departamentos, semisótano, 128. Miguel Moya, 4. (2)

MAGNIFICO piso, mejor sitio barrio Salamanca, inquilino único, siete balcones, amplias habitaciones, confort. Propio Academia, Colegio, análogo. Precio ventajoso. Razón: Señor Navarro. Claudio Coello, 68. Teléfono 55164. De 3 a 5. (T)

TIENDA con vivienda, 140 pesetas mensuales. Cardenal Cisneros, 16. (T)

PRIMERO exterior, 8 piezas, 30 duros. Claudio Coello, 65. (T)

ALQUILO ático, 165 pesetas, calefacción, por gas, baño, ascensor. Villanueva, 42. (T)

AMUEBLADO, principal, veinte habitaciones, todo confort, dos baños. Zurbano, 22. Teléfono 30229. (T)

CUARTOS, 55; ático, 85; tiendas, naves. Ercilla, 19. Embajadores, 104. (2)

NAVES preparadas industria, garage, tienda, con, sin vivienda. Embajadores, 104. (2)

CASA-hotel, soleado, tres cuartos baño, jardín, garage, calefacción, terraza. Precio rebajado. Martínez Campos, 26. Razón: portería del 28. (T)

CASA-huerto, pozo; siete minutos tranvía, Dehesa Villa, trescientos metros, Monte Pardo, sesenta pesetas. Plaza Dos Mayo, 1, principal. (T)

SE alquila piso hotel, único inquilino, mucho sol, 14 habitaciones. Riscal, 14. (T)

ESPLENDIDO principal, 23 habitables, grandes, más dos cuartos baño, lavadero, dos buhardillas, recibimiento, gas, teléfono, calefacción central verdad, 11.000. Serrano, 51. (T)

ALQUILO piso nuevo, exterior, confort, amueblado, económico. Teléfono 93035. (T)

EN Pozuelo, carretera estación alquílase o véndese hotel espacioso jardín, garage, calefacción. Razón: Zurbano, 52. Señor Corral. Teléfono 41990. (T)

NAVE amplia, industria, laboratorio, imprenta, talleres de alquiler moderado. Núñez Balboa, 92. (T)

EXTERIOR, entresuelo, once habitaciones, baño, calefacción (250). Roberto Castrovido, 5. (T)

CUARTO bajo, grande, propio comercio, industria, 15 duros. General Pardiñas, 109. Metro Torrijos. (E)

TIENDAS espaciosas, casa nueva, 75-150 pesetas. Linneo, 18 (final calle Segovia). (E)

PISOS exteriores, 6 espaciosas habitaciones, casa nueva, quince duros mensuales. Linneo, 18 (final calle Segovia). (E)

JUNTO Gran Vía cuartos confort. Pelayo, 3. (A)

HERMOSO, amplio entresuelo. Plaza República, 2. (A)

DESEO alquilar hotel confort, sin muebles, nueve - diez habitaciones. Ser posible huerta, buenas comunicaciones. Escribid detalladamente: Miguel Moya, 8, portería. (2)

75-55 pesetas. Cuatro balcones, gas. Cartagena, 27. ("Metro" Becerra). (3)

INTERIOR, 11 duros, próximo Antón Martín. San Cosme, 12. (3)

TODO confort, ascensor, amplio, soleado, céntrico, nuevo, económico. Campomanes, 3. (V)

DESEASE piso céntrico, económico, confort, mínimo, nueve habitables, para industria. Ofertas a Noriega. Montera, 15. Anuncios. (16)

AUTOMOVILES

CAMISAS "Roma". Inmejorable, Popelín Inglés, 8,90. Carrera San Jerónimo, 8. (V)

NEUMATICOS ocasión, los mejores. Santa Feliciana, 10. Teléfono 36237. (21)

ALQUILER automóviles lujo, bodas, abonos, viajes, excursiones con autocar. Ayala, 13, moderno. (20)

ENSEÑANZA conducción automóviles, motocicletas, mecánica, cincuenta pesetas. Escuela Automovilistas. Alfonso XII, 56. (2)

¡¡¡CUBIERTAS!!! Reparación y recauchutado garantizado. Especialidad gigantes. Invar. Alberto Aguilera, 18. (3)

ACCESORIOS eléctricos automóviles, acumuladores. Mayor surtido. Vicente Jiménez. Leganitos, 13. (11)

ABONO coche lujo, bodas, viajes. Teléfono 30928. (5)

PLYMOUTH, Ford, Peugeot, Kissel, Hudson, otros particulares. Aduana, 17. (5)

VENDO maquinaria, completa muy moderna de Recauchutados Neumáticos. Apartado 8.027. (5)

300 coches particulares. Dispone Bolsín Automóviles. Príncipe, 4. Relaciona compradores, vendedores. (5)

GARAGE, dos camionetas, naves, tiendas, con, sin vivienda. Embajadores, 104. (2)

AGENCIA Badals. Compra-venta de automóviles, modernos y cubiertas ocasión. Grandes existencias. Madrazo, 7. (4)

¡OIGA! Las mejores cubiertas ocasión, seminuevas, las tiene Badals. Madrazo, 7. (4)

VENDESE Nash, conducción interior, cinco plazas, con maleta, cuatro ruedas nuevas, inmejorables condiciones. Santa Engracia, 140. Teléfono 34576. (2)

SE vende Panhard, 10 HP., sin válvulas, como nuevo. Riscal, 14, portería. (T)

PARTICULAR, vendo conducción cinco plazas, bien calzado, toda prueba, 2.150 pesetas patente pagada. Martí. Andrés Borrego, 15; horas: 10-12. (E)

PISTONES, Segmentos, Ejes, Válvulas. Urculo y Compañía. Almagro, 3. Teléfono 30584. (3)

ESCUELA choferes "La Hispano". Conducción mecánica. Citroen, Ford, Chevrolet, Renault, otras marcas. Santa Engracia, 4. (2)

"JUPITER" carga baterías en 15 minutos. Garantizo resultado. Alcalá, 161. (T)

AUTOMOVILISTAS: Accesorios, lubrificantes, neumáticos, taller recauchutado. Marsan. Castelló, 14. Madrid. (T)

EJES paliers y de transmisión, en acero, niquel. Talleres Cenal: Galileo, 7. (T)

CAMISAS "Roma". Inmejorable, Popelín Inglés, 8,90. Carrera San Jerónimo, 8. (V)

CAFES

"CAFE Viena". Luisa Fernanda, 21. Restaurant selecto. Salón bodas, banquetes. Buena orquesta. (2)

CALZADOS

CALZADOS crepé. Los mejores. Se arreglan fajas de goma. Relatores, 10. Teléfono 17158. (24)

¡SEÑORITAS! Los mejores teñidos en bolsos y calzados, colores moda, alargados y ensanchados. "Ebrox". Almirante, 32. (24)

COMADRONAS

PROFESORA Mercedes Garrido. Asistencia embarazadas, económicas, inyecciones. Santa Isabel, 1. (20)

PARTOS. Estefanía Raso, asistencias embarazadas económicas. Mayor, 42. (11)

ANA Mateos, profesora partos, practicante, trabajo con especialista, hospedaje embarazadas. San Bernardo, 3, principal. Teléfono 96873; consulta económica, de siete a ocho. (5)

EMBARAZO, faltas menstruación, matriz, reconocimiento gratuito. Hortaleza, 61, tercero. (2)

MARIA Mateos, profesora partos. Consultas, hospedajes embarazadas. Autorizada. Carmen, 33. Teléfono 96871. (2)

PARTOS. Soledad Rodríguez. Consultas embarazadas. Inyecciones, depilación. Plaza Chamberí, 10. (23)

ASUNCION García, profesora acreditada, consultas, hospedaje autorizado embarazadas. Consulten provincias. Felipe V, 4. (2)

COMPRAS

ADOLFO, pago extraordinariamente trajes, muebles, objetos, máquinas coser, escribir. Recoletos, 12. Lechería. Teléfono 55788. (3)

PARTICULAR, compra muebles, objetos, ropas, libros. Teléfono 75993. Miguel. (8)

LA Casa Orgaz: Compra y vende alhajas, oro, plata y platino, con precios como ninguna otra. Ciudad Rodrigo, 13. Teléfono 11625. (2)

ALHAJAS, papeletas del Monte. Paga más que nadie. Granda. Espoz y Mina, 3, entresuelo primero. (20)

PARTICULAR, pago bien cuadros, miniaturas, porcelanas, libros, bibliotecas. Teléfono 96656. García. (11)

ATENCION: Compro muebles, ropas, objetos plata, oro, máquinas coser y escribir, monturas, correajes, bastones de mando, voy a domicilio. Teléfono 75993. Gullón. (8)

PERROS de raza, compro. Teléfono 56899. (2)

AVISO: no deshaga ni malvenda sus alhajas, objetos plata, oro, sin ver lo mucho que pagamos. Pez, 15. "Antigüedades", 17487, y Prado, 3, 94257. (21)

CASA Magro: Alhajas, escopetas, aparatos fotográficos, gramófonos, discos, máquinas escribir, coser, papeletas Monte. Fuencarral, 93. Teléfono 19633. (20)

VINDEL: Libros antiguos, grabados, encuadernaciones. Plaza Cortes, esquina Prado, 31. (21)

COMPRO mobiliarios, pisos enteros, sueldos, objetos. Hermosilla, 73. Teléfono 50981. (5)

COMPRO alhajas, oro, plata, platino, brillantes, dentaduras. Plaza Mayor, 23, esquina Ciudad Rodrigo. (3)

ALHAJAS, papeletas del Monte, escopetas, máquinas de coser y escribir. La Casa que más paga. Sagasta, 4. Compra-Venta. (2)

COMPRARIAMOS prensa hidráulica de ebanistería. Dirigirse por escrito a señor Pérez. Narváez, 8. (T)

CONSULTAS

ALVAREZ Gutiérrez. Consulta vías urinarias, venéreas, sífilis, blenorragia, estrecheces. Preciados, 9. Diez-una, siete-nueve. (4)

SECRETAS, urinarias, sexuales. Consulta particular, cinco pesetas. Hortaleza, 30. (5)

ANTIGUO Consultorio Doctor París. Romanones, 2. Piel, sífilis, blenorragia, complicaciones de la misma. Tratamientos modernos hasta completa curación, matriz, embarazo. (2)

CURACION radical en pocos días de enfermedades piel por crónicas que sean. Nada se paga hasta encontrar mejoría. Folletos gratis. Desengaño, 16, portería. (3)

DENTISTAS

DENTISTA Cristóbal. Plaza del Progreso, 16. Teléfono 90603. (T)

ENSEÑANZAS

ACADEMIA Balmes, Bachillerato, Derecho, Magisterio, Policía, Estadística, Catastro, etcétera. Internado Católico, 6 pesetas. San Bernardo, 2. Teléfono 19236. (5)

CORREOS. Preparación permanente. Señores Dorda, Hidalgo y Aila. Dirección estudios por correspondencia. Academia Politécnica Soronellas. Prado, 11. (2)

ACADEMIA de corte y confección, precios económicos, se hacen patrones y se preparan vestidos a la medida. Plaza Matute, 3. (T)

INGLES Londres Shine. Miguel Moya, 4, cuarto derecha. Plaza Callao. (3)

BANCO de España. Preparación completísima por funcionario. Contabilidad, Aritmética, Idiomas, Taquimecanografía, Marina mercante, Instrucción pública. Avenida Dato, 20, cuarto derecha. (5)

FRANCES, alemán rapidísimo, 10 pesetas mensuales, clases individuales. Preciados, 15, tercero. (2)

TAQUIGRAFIA García Bote, taquígrafo Congreso. Libro no barato, sino bueno. (24)

SEÑORAS: Les interesa hacer sus vestidos con los patrones garantizados Aris. Eduardo Dato, número 7. (V)

IDIOMAS. Inglés, francés, alemán, italiano. Profesor extranjero. Calle Apodaca, 9, primero. Teléfono 43488. (21)

ACADEMIA Bilbao. Policía, Instrucción pública, Taquigrafía, Mecanografía (alquilo), Contabilidad, Idiomas, Dibujo. Fuencarral, 131. (20)

PENSION y enseñanza para niños, estudiantes, bachillerato. Estrella, 3. Colegio. (20)

PROFESORA de repujado, pirograbado, lacas japonesas, pintura, encuadernación, labores, etc. Marqués Santa Ana, 32. Teléfono 10609. (10)

SEÑORITA francesa (París), diplomada, lecciones, enseñanza rápida. Alcalá, 98, moderno. (4)

SOLICITASE protección persona caritativa, ayude sostener Colegio particular. Luisa. Apartado 12.075. (4)

CORREOS, Telégrafos, Policía. Grandes éxitos. Marín. Claudio Coello, 59. Colegio. (3)

PROFESORA alemana, lecciones, traducciones. Teléfono 58505. (T)

ESPECIFICOS

LOMBRICINA Pelletier. Purgante delicioso para niños. Expulsa lombrices, 15 céntimos. (9)

PECTORAL: Cura radical tos, catarros, bronquitis, asma. Venta farmacias y Francisco Giner, 1. (T)

UNAS gotas Iodasa Bellot en comidas purifica la sangre, evitando congestiones. Venta Farmacias. (22)

DEPORTISTAS: Aumentad vuestra resistencia y energía, tomando "Sagamín". (3)

OJOS, conjuntivitis, úlceras, rijas, granulaciones, "nubes", "cataratas". Kazarina. Venta Farmacias. (T)

GLUCOSURIA. Mejora el enfermo con Glycemal. Gayoso. Monreal. Fuencarral, 40. (T)

DENTICINA, primera, más antigua, 60 años, original Pablo Fernández Izquierdo. "El Niño", cura dentición. Laboratorio San Justo, 5. Farmacias, Droguerías. (V)

FILATELIA

PAQUETE sellos diferentes. Pidan lista gratis. Gálvez. Cruz, 1, Madrid. (21)

COMPRO sellos España, colecciones, contra ofertas, precios mínimos. Armando Gómez. Hernando Colón, 9. Sevilla. (V)

FINCAS

Compra-venta

VENDO en 50.000 pesetas garage con 16.000 pies, dando facilidades. Teléfono 13346. (24)

VENDO una, dos casas Madrid, buen sitio, permutaría parte su valor, solar o casa para derribarla. Teléfono 51071. (T)

ADMINISTRACION fincas, sólida garantía, agente préstamos Banco Hipotecario. Helguero. Montera, 51. (2)

FINCAS rústicas y urbanas, solares, compra o venta "Hispania". Oficina la más importante y acreditada. Alcalá, 16. (Palacio Banco Bilbao). (3)

CINCUENTA mil pesetas casa céntrica hipotecada Banco. Ancha, 25, tercero. (4)

PERMUTO solares, fincas rústicas, tomando casas. Blanco, Dato, 10 (Gran Vía). (5)

VENTA hotel. Olivos, 14. Metropolitano. Horas verlo: cuatro a seis. (E)

COMPRO fincas 1.000.000 de pesetas, pagando por crédito hipotecario, bien garantizado. Teléfono 13346. (24)

COMPRO casa céntrica. Escriban amplios detalles. Apartado 7.045. (7)

FINCAS rústicas, compro y cambio, por casas en Madrid. Brito. Alcalá, 94, Madrid. (2)

COMPRO hotel espacioso, buen sitio, unos 45.000 duros. Ofertas: Ricardo Benavente. Conde Duque, 24. (T)

HIPOTECAS

CAMISAS "Roma". Inmejorable, Popelín Inglés, 8,90. Carrera San Jerónimo, 8. (V)

HIPOTECAS, hago primeras y segundas. Señor Brito. Alcalá, 94. Teléfono 56321. Madrid. (2)

VENDO o permuto casa barrio Salamanca, hipoteca Banco 240.000 por solar o casa para derribar de igual valor. Teléfono 13346. (24)

DISPONGO 50.000 pesetas para hipoteca. Inútil corredores. Escribid: Gorostiaga. La Prensa. Carmen, 16. (2)

EMPLEARIA dinero necesario hipotecas o asuntos convenientes. Ernesto. Sapic. Peligros, 5. (3)

SE venden solares a plazos o permutan por casas. Informarán: Torres, 11, segundo izquierda; de 1 a 2. (T)

VENDO hermosa finca provincia Santander. Preciosa playa frente Palacio Magdalena. Buenas comunicaciones. Razón: Teléfono 56484. (E)

¡AVICULTORES! Ganga verdad. Se vende de la granja Fontarrona en Pozuelo, carretera Cabaña, 600 aves, incubadora, material vario, huerta, maizales, casa-hotel, casa guarda y magníficos gallineros. Visítela. (2)

TORRELODONES: Próximo veraneo. Hotel, nueva planta, 3 dormitorios, baño, 1.600 metros cuadrados, terreno monte. Carretera Coruña, 23.500 pesetas. Teléfono 11206. (T)

HUESPEDES

PENSION Ibiza. Recomendable a sacerdotes y familias. Peñalver, 7, segundo izquierda. (20)

PENSION Domingo. Aguas corrientes, confort. Desde siete pesetas. Mayor, 9. (20)

CAMISAS "Roma". Inmejorable, Popelín Inglés, 8,90. Carrera San Jerónimo, 8. (V)

PENSION Begoña. Amplias habitaciones, matrimonio, dos amigos. Precios económicos. Concepción Arenal, 3. (2)

CEDENSE habitaciones para dormir y comer. Relatores, 16. (7)

VIUDA cristiana, alquila gabinete confort, con, sin. "Metro", tranvía puerta. Torrijos 34, tercero izquierda. (T)

PENSION, 6,50 pesetas. Hortaleza, 76, primero. Teléfono. No preguntar porteros. (A)

PENSION Nueva Bilbaína. De 7 a 10 pesetas. Todo confort. Espoz y Mina, 17. (23)

PENSION Elías, todo confort, cocina selecta. Alfonso XI, 4, tercero derecha. Palacio de EL DEBATE. (T)

PENSION confort, calefacción, precios módicos, inmediato "Metro". Goya. Narváez, 19. (T)

PENSION "La Confianza". Todo confort. Muy económica. Plaza San Miguel, 8, segundo derecha. (21)

PENSION Castillo. Arenal, 23. Católica, muy económica, calefacción. Teléfono 11091. (T)

MAGNIFICA habitación exterior, sin, siete, con, catorce pesetas total, dos personas. Teléfono, calefacción, baño. Kinos. Santa Engracia, 5, entresuelo. (T)

EN familia distinguida, joven, esmerada educación, colocación fija, referencias inmejorables, desea pensión completa, estable único, trato absolutamente familiar, abonará 200 pesetas mensuales, preferible próximo Plaza Colón. Escribid: DEBATE, número 252. (T)

PENSION Vienesa. (Wiener Pensión). Con de Peñalver, 12. (T)

EN familia, todo confort, matrimonio, dos amigos. Teléfono 42525. (2)

PENSION El Grao. Todo confort, mejor sitio Madrid, mucha limpieza, abundante comida, habitaciones familiares, completa desde 6,50. Preciados, 11. (4)

DORMITORIOS, con, sin. Fuencarral, 147, sencillo, principal izquierda. (8)

PENSION Gredola (antes Gredos). Precios económicos. Teléfono 15303. Pontejos, 2, tercero. (23)

SEÑORA honorabilísima ofrece pensión económica a señora igual. Campomanes, 7, tercero. (V)

PENSION Cabañal confortable viajeros, estables, 7 pesetas. Carmen, 14. Teléfono 93509. (3)

CEDEN habitaciones. Santa Agueda, 2, tercero izquierda. (D)

FAMILIA honorable, cristiana, alquila gabinete exterior, señora, señorita, matrimonio, con, sin. Santa Engracia, 118, primero centro. (4)

PROPORCIONAMOS huéspedes y gratuitamente relación hospedajes. Preciados, 33. (4)

PENSION Torío. Viajeros, próximo Sol-Gran Vía. Teléfono. Carmen, 31. (20)

CASA Justo. Jardines, 21. Comer bien, 1,25-1,50. (16)

CABALLEROS estables, confort, económico. Conde Peñalver, 8, principal B. (10)

RESIDENCIA Internacional de señoritas. Pensión completa desde 160 pesetas. Mayor, 85. Directora: Doctora Soriano. (9)

PARA anunciar en periódicos con descuentos, hijos Valeriano Pérez. Progreso, 9. (7)

COLINDANDO Gran Vía, pensiones céntricas y confortables, desde 7 pesetas. Miguel Moya, 4. Concepción Arenal, 3. (2)

LONDRES: "Leinster Palace Hotel". Propietaria española, todo confort, precios desde seis chelines (6), pensión completa. 18 Leinster Square. Bayswater. (T)

PENSION Rodríguez. Especialmente para familias, con o sin pensión. Pensión completa, 10 a 25 pesetas. Calefacción, baño. Avenida Conde de Peñalver, 14-16. (T)

CEDO amplia habitación a matrimonio, todo confort. Teléfono 44536. (T)

FAMILIA honorable, distinguida, admitiría estables, matrimonio, dos amigos. Fuencarral, 105, segundo derecha. (T)

COMPLETO, cinco pesetas, dos amigos. Tudescos, 6, cuarto derecha. (T)

ESTUDIANTE Derecho, buena conducta. Desea habitación independiente, con pensión, preferible Dato, Aguilera. Escribid detalladamente: DEBATE, 29.354. (T)

SACERDOTE estudiante, desea pensión completa, de familia distinguida, estable, único pagaría 45 duros mensuales. Escribid detalles: DEBATE, 29.355. (T)

VIUDA, hija ofrecen pensión estable, casa muy céntrica, todo confort, único. Razón: Prensa. Carmen, 16. (2)

PARTICULAR cede habitación, todo confort, caballero formal. Sandoval, 2, ático derecha, ascensor. (2)

CEDO buena habitación, sin. León, 26, primero izquierda. (3)

PASEO Recoletos, 14. Habitaciones económicas, matrimonios, familias, calefacción, ascensor, teléfono, baños, aguas corrientes, cocina esmeradísima. (V)

OCHO amigos desean pensión, precios módicos, baño, teléfono, etcétera. Escribid detalles: Señor Solís. Carretas, 3. Continental. (V)

HABITACION para uno, dos amigos, confort, economía. Goya, 109, segundo izquierda. (V)

PARTICULAR, bonita habitación, con pensión, único huésped. Libertad, 30, primero. (T)

ADMITO único huésped. Manuel Cortina, 6, tercero derecha. (V)

SEÑORA honorable cede habitación, unodos amigos. Gonzalo Córdoba, 22, principal izquierda. (No preguntar portería). (11)

PARTICULAR, elegantes habitaciones, todo confort. Teléfono. Avenida Dato, 10, tercero 3. (4)

PENSION Areneros, matrimonio, dos amigos, familia, confort, 7,50. Alberto Aguilera, 5. (8)

LIBROS

"CARTILLA de Automóviles" Arias y Otero, segunda edición; novedades del coche 1933. (6)

"NUEVOS diálogos de los muertos", por Luciano Pan Duro. "Libro amenísimo de chispeante ingenio... cuya mayor amenidad estriba en los personajes que dialogan... destacándose Carlo (Carlos III), Pancho (Maciá), Maholo (Azaña), El Gato (Ossorio), Plutón, Benave (Benavente), Pseudófilo (Helióftlo)..." (La Independencia, Almería); "Obra regocijante y entretenida que hará las delicias de muchos lectores". (EL DEBATE): "Certera sensibilidad de escritor, aguda visión crítica). ("Informaciones"), 4 pesetas en todas librerías. Pedidos a Sociedad General de Librería. Madrid. (2)

"INFLUENCIA de la Iglesia Católica en el desarrollo de la Astronomía", por Brígido Ponce de León. Obra bendecida por Su Santidad, "cuya lectura útil y deleitable no podemos menos de recomendar... a los jóvenes estudiantes de Institutos y Universidades Hispano-americanas, quienes encontrarán argumentos históricos irrefutables para combatir ciertas declamatorias vaciedades muy en boga entre los mal avenidos con la doctrina católica y hasta con las grandezas de su Patria" (Ibérica). Pedidos (5 pesetas) a Fax, Plaza Santo Domingo, 13, o al autor: Preciados, 40. Madrid. (2)

PREDICADORES por escrito. Ochocientos sermones callejeros, 0,65 centenar. Zaragoza. Coso, 86. Bilbao. Mensajero. (T)

MAQUINAS

MAQUINAS escribir, coser "Wertheim". Reparaciones, abonos. Casa Hernando. Avenida Conde Peñalver, 3. (21)

CASA Ygea. Concesionaria exclusiva máquina escribir "Regina". Superjoya técnica moderna. Montera, 29. (T)

CASA Ygea. Academia de Mecanografía, amplios salones, máquinas superiores. Montera, 29. (T)

CASA Ygea. Gran taller de reparaciones, abonos de limpieza. Montera, 29. (T)

CASA Ygea. Venta de máquinas reconstruídas, todas marcas. Montera, 29. Sucursal: Cruz, 16. (T)

CASA Ygea. Venta máquinas ocasión, procedentes cambios. Montera, 29. Sucursal: Cruz, 16. (T)

MAQUINAS Singer. El mejor taller de reparaciones. Cava Baja, 26. (V)

MAQUINAS escribir reconstrucción esmerada, esmaltándolas a fuego. Abonos mensuales de limpieza domicilio. Casa Americana. Pérez Galdós, 9. (T)

MANUAL "Peritación caligráfica" Alcázar, indispensable peritos, archiveros, notarios identificación escritos. (T)

OCASION: Las mejores máquinas Singer, garantizadas. Cava Baja, 26. (V)

MULTICOPISTA "Triunfo". Rotativo Nacional. Cuatro modelos diferentes. Morell. Hortaleza, 23. (21)

MODISTAS

MARIE. Vestidos, abrigos. Especialidad trajes odas y época, admito géneros. Marqués de Cubas, 3. (5)

MODISTA domicilio, señora, niños, económica. Carranza, 4, principal interior 2. (4)

DE encargo toda clase labores mano, crochet, tricot, lencería, casa, niños, tapices nudo. Egiala, pasa domicilio, croquis dibujos. Escribiendo: DEBATE, número 29.777. (T)

OFRECESE profesora confección, corte, trabajo domicilio, propia casa, económico. Teléfono 14275. (T)

MUEBLES

GRAN Bretaña. Camas y muebles. Plaza de Santa Ana, 1. (T)

MUEBLES, camas doradas, sastrería, tejidos, 10 meses plazo. San Bernardo, 89. (22)

NOVIAS: Duque de Alba, 6. Muebles baratísimos. Inmenso surtido en camas doradas, madera, hierro. (24)

OPTICA

GRADUACION vista gratis. Técnico especializado. San Bernardo, 2. (5)

GRATIS graduación vista, procedimientos modernos, técnico especializado. Calle Prado, 16. (11)

OPTICAS Arnau. Proveedor Clero, Ordenes religiosas, 15 por 100 descuento, graduación vista gratis, personal competente. Plaza Matute, 4; Conde Romanones, 3, Madrid. (V)

OPTICA América. Alcalá, 35. La mejor de Madrid. Microscopios escolares, 90 pesetas. (E)

PELUQUERIAS

PELUQUERIA Paquita. Fuencarral, 12. Tintes platino, 15 pesetas; permanente, 10. Otros servicios, precios inofensivos. (11)

RADIOTELEFONIA

RADIO apolo 3 válvulas, garantizados, 125 pesetas. Corredera. Valverde, 20. (3)

CAMBIAMOS Radios corriente continua por alterna o viceversa. Aeolian. Conde Peñalver, 24. (V)

SASTRERIAS

SASTRERIA Peinado. Hechura traje, 40 pesetas, reformo y vuelvo trajes. Almagro, 12. (T)

SASTRERIA Filgueiras. Hechura traje, gabán, 55 pesetas. Hortaleza, 7, segundo. (24)

TRABAJO

Ofertas

MUCHACHA informada, modestas pretensiones, se necesita. Alcalá Zamora, 5, cuarto izquierda. (T)

ENSEÑANZA conducción automóviles motocicletas, mecánica, cincuenta pesetas. Escuela Automovilistas. Alfonso XII, 56. (2)

350-500 pesetas mensuales, trabajando mi cuenta, propio domicilio, localidades provincias. (Solicito representantes). Apartado 544. Madrid. (5)

CENTRO Femenino, proporciona gratuitamente señoras compañía, mecanógrafas, etcétera. Mendizábal, 19. Teléfono 45426. (5)

SEÑORITAS irreprochable presentación, diplomacia, gestionen negocios publicidad. Propaganda ultramoderna, contratos importantes, percibirán espléndidas comisiones. Presentarse: Avenida Dato, 20, cuarto derecha. (5)

SOCIO colaborador que aporte capital negocios gran escala, apertura establecimiento organizado, éxito práctico, preséntense informarle. Avenida Dato 20, cuarto derecha. (5)

CONCEDEMOS exclusivas propagandas comerciales, 30 comisión. Gobernador, 23. Publimer. (6)

PARA Revista gran circulación, agentes de publicidad necesito, todas provincias, seriedad y referencias: Avenida Eduardo Dato, 7. "Hombres". (T)

PATENTE invento español, sensacional; extraordinario porvenir, fabricación venta y explotación luminoso rotativo anunciador; supera 800 palabras. Interesantísimo, cines, comercios, establecimientos públicos general. Deséase socio capitalista o comprador patente. Alejandro González, 2, tercero (final Alcalá). (T)

FABRICA de esencias precisa corredor práctico con clientela en plaza en fábricas de gaseosas, confiterías, droguerías y perfumerías. Ofertas detalladas por escrito al número 9.003. Carretas, 3. Continental. (V)

Demandas

AFINACION perfecta de pianos, 5 pesetas. Arenal, 20. Teléfono 18024. (16)

ADMINISTRADOR competentísimo, informaciones y garantías primer orden, ofrece su actuación y despacho a grandes Empresas y particulares. Señor Naranjo. Francisco Silvela, 16. (T)

BACHILLER 19 años, matemáticas, dibujo, francés, mecanografía, desea colocación adecuada. Antonio García. Evaristo San Miguel, 5. (D)

ALEMANA, católica, inglés, francés, inmejorables referencias, colocación, externa, lecciones módica. Teléfono 10328. (4)

PROPORCIONAMOS servidumbre todas clases, seriamente informada. Preciados, 33. Teléfono 13603. (4)

OFRECESE señora formal, acompañar señora o señor, inmejorables referencias. Preciados, 33. Teléfono 13603. (4)

DONCELLAS, cocineras, niñeras, amas, etcétera, facilitamos informadas. Centro Católico. Fuencarral, 88. Teléfono 95225. (5)

OFRECESE cocinera y doncella, señorita española y francesa, para niños. Avenida Eduardo Dato, 25, entresuelo derecha. Teléfono 96200 (T)

INGENIERO aceptaría cualquier ocupación decorosa. Pretensiones módicas. Hortaleza, 76, primero. (A)

SE ofrece joven acompañar señor, dentro y fuera de la capital. Claudio Coello, 23. (T)

SEÑORITA distinguida ofrécese cuidar sacerdote, señora, caballero o cosa análoga. Excelentes referencias. Ponzano, 11, primero. (T)

LICENCIADO Derecho, ofrécese clases particulares. Núñez Arce, 13, tercero. (A)

SEÑORITA formal, buenos informes, ofrécese señora o niños. Teléfono 11275. (E)

CASA seria, necesita criado, informes verdad, muy acostumbrado limpiezas. Escribid: 215. Alcalá, 2. (6)

GUARDIA civil, licenciado, ofrécese portería. Teléfono 40477. (A)

INSTITUTRIZ alemana, colocaríase. Ayala, 55, bajo derecha. Teléfono 51148. (A)

JOVEN, dominando inglés, español, contabilidad, mecanografía, aceptaría trabajo adecuado; traducciones, lecciones, horas libres. Inmejorables referencias. Connor. Francos Rodríguez, 46. (A)

OFRECESE cocinera, doncella francesa, y chica para todo. Agencia Católica. Larra, 15; 15966. (3)

PARA cargo confianza, en empresa o casa particular, ofrécese título académico, con práctica asuntos industriales, especializado en explotaciones forestales y agrícolas. E. Rodríguez. Atocha, 32. (11)

TRASPASOS

PENSION acreditadísima, todo confort, razón: Pi Margall, 16. Don Juan Fernández. (V)

TRASPASO establecimientos, colocación capitales cooperativa comercial. Teléfono 10317. (3)

CEDO colegio con material y niños, 2.000 pesetas. Bravo Murillo, 97. Velasco. (5)

PENSION la más acreditada de Madrid, siempre llena, por enfermedad toda o parte, facilidades. Pi Margall, 7, segundo derecha. (4)

500 pesetas garantizadas producen buena renta mensual. Administración: Caballero Gracia, 28. (3)

PLAZOS, barata, toda prueba, ultramarinos, varios huecos, esquina. Razón: Cava Baja, 30, principal. (3)

TRASPASO hermoso establecimiento, cualquier industria, dos huecos. San Bernardo, 27. (T)

TRASPASO imprenta, funcionando, acreditadísima, sitio céntrico. Emilio Giráldez. Fray Ceferino González, 9. (T)

TOMARIA tienda pequeña calle primer orden, directamente dueño. Teléfono 18771. (T)

VARIOS

CAMISAS "Roma". Inmejorable, Popelín Inglés, 8,90. Carrera San Jerónimo, 8. (V)

JORDANA. Condecoraciones, banderas, espadas, galones, cordones y bordados de uniformes. Príncipe, 9, Madrid. (23)

CHOCOLATE de la Trapa, fabricado en el Monasterio Cisterciense en Venta de Baños. Depósito para Madrid y su provincia. Segundo Iñiguez. Almacén de Coloniales. Zorrilla, 7. Teléfono 12465. (V)

CALLISTA-Cirujana. Leonor Peña. San Onofre, 3. Teléfono 18603. (3)

CURTIMOS, teñimos pieles, todas clases Los Italianos. Cava Baja, 16. (7)

MUDANZAS con camioneta, especiales desde 15 pesetas. Teléfono 32244. (D)

BAULES, maletas, cajas viajantes, arreglo. Luis Vélez de Guevara, 4. (21)

NOVIAS: Alquilamos velos blancos. Casa Jiménez. Calatrava, 9; Preciados, 58. (25)

ACEITE, 1,55 litro. Chocolate, 90 céntimos paquete. Relatores, 9. (4)

CERTIFICADOS Penales. Gestión de documentos en Centros oficiales. Envíos a provincias. Prontitud, seriedad, economía G. Rodríguez. Silva, 12, duplicado, primero derecha. (2)

500 pesetas garantizadas producen buena renta mensual. Administración. Caballero Gracia, 28. (3)

FOSAS sépticas sanitarias, cemento armado, transportables, único sistema saneamiento hoteles, fincas rústicas, careciendo de alcantarillado. Facturo provincias. Pidan folletos. Cimarme. Puente Segovia. Madrid. (23)

TINTORERIA Católica "El Mosquito". Glorieta Quevedo, 7, antiguo (4 moderno). Teléfono 34555. ¡Ojo! Fíjense rótulo portada. "El Mosquito". (22)

CHOCOLATE para diabéticos. Manuel Ortiz. Preciados, 4. El paquete 2,65. (20)

DEPILACION eléctrica, extirpación radical del vello. Doctor Subirachs. Montera, 47. (8)

MANICURA a domicilio, servicio 1,50. Teléfono 70117. (7)

COCHES niños, reparación general, inválidos, construcción. Cardenal Mendoza, última casa. Teléfono 74327. (4)

CABALLEROS, camisas, pyjamas, calzoncillos reformas, admito géneros. Arroyo. Barquillo, 15. (T)

INVENTOS extranjeros, buen negocio busco capitalistas. Peñalver, 12. Guillermo. (T)

CONCEDESE licencia explotación patente número 96.647, por "Perfeccionamientos en los pistones para motores de combustión interna". Vizcarelza. Barquillo, 26. Agencia Patentes. (3)

PINTOR económico, formal, garantizando trabajo. Teléfono 71807. (11)

BORDADORA: se encarga de toda clase de labores. Ferrer del Río, 9, segundo izquierda. (Guindalera). (T)

VENTAS

CAMISAS "Roma". Inmejorable, Popelín Inglés, 8,90. Carrera San Jerónimo, 8. (V)

GALERIAS Ferreres. Echegaray, 27. Cuadros decorativos, cuadros colección, cuadros Museo, cuadros religiosos. Exposiciones permanentes. (T)

PIANOS y armoniums, varias marcas. Nuevos, Ocasión, Plazos, contado, cambios. Rodríguez. Ventura Vega, 3. (24)

CUADROS, antigüedades, objetos de arte, Exposiciones interesantes. Galerías Ferreres. Echegaray, 27. (T)

"PAJARERIA Moderna". La más surtida y barata, ver y creer. Conde Xiquena, 12. (24)

TUBOS, vigas, carriles, depósitos, chapas galvanizadas, lisas y onduladas, ocasión. Marugán. General Ricardos, 3. (7)

VENDO terreno, agua y casas Getafe, linda estación Hotel Nuestra Señora de la Luz. Pi Margall, 16. (V)

FOX-terrier, pelo duro y pelo fino, Bassets, Pekineses (pedigree), Mastines legítimos, lulús pomerania, lobos policías. Fox-terrier, pelo duro (con pedigree), 850 pesetas, gatos Angora. Loros, monos, canarios flautas desde 25 pesetas, alemanes blanco nieve y pájaros exóticos de todas clases. "El Terrier". Alberto Aguilera, 3. Teléfono 43373. (V)

RADIOCASION urge liquidar, cualquier precio, receptores tres, cuatro, cinco, ocho lámparas, procedentes quiebra fábrica. Ultimos días. Radiocasión. Goya, 77, bajo. (3)

EXTRANJERO precisa liquidar todo piso, muebles lujosos, alfombras orientales, objetos plata. Relojes ingleses, porcelanas, etcétera. Ayala, 10. (T)

CABALLERIZAS: derribo, vendo teja, ladrillo ribera, losa, bordillo, pedrusco, madera, carpintería, divisiones oficinas, formas hierro, otros materiales. (V)

CAMAS. Fábrica La Higiénica. Nuevos precios, nuevos modelos. Bravo Murillo, 48. (5)

SE liquida material de imprenta, minervas Marinoni, guillotina, platinas, etc. Teléfono 43149. (2)

VENDESE radio-gramola, 8 lámparas, nueva. Bravo Murillo, 97. Velasco. (5)

CAMISAS "Roma". Inmejorable, Popelín Inglés, 8,90. Carrera San Jerónimo, 8. (V)

NOVIOS capitalistas. Comedor 4.000 pesetas, vale 16.000. Mendizábal, 58. "Bodega". (4)

CANARIOS musicales para canto, cría. Molino Viento, 25, criaderos. García. (8)

CANARIOS flautas alemanes, 25 pesetas pareja. Limón, 18. (2)

MADERA carpintería, balcones, toda clase materiales construcción, inmejorables, baratísimos. Segovia, 26. Derribo. (2)

RADIO continua, tres lámparas, seminueva, baratísima. Fonomaletas, desde 55. Pasaje Doré. (Atocha, 60). (3)

MAQUINAS coser, escribir especiales, compro, vendo, cambio, reparaciones, abonos. Augusto Figueroa, 4. Esquina Fuencarral, rinconada. Teléfono 93673. (5)

VENDESE comedor, buen uso, económico. Lagasca, 67. (T)

SERNA (Angel J.). Máquinas fotográficas ocasión, objetos arte. Fuencarral, 10. (3)

DOMINGO, lunes, almoneda particular todo piso, bonitos muebles, cuadros, arañas, porcelanas, consolas doradas, etc. Ayala, 19. (8)

VENDO hermosa nevera barata. Señor Mayor. Núñez Balboa, 82. (V)

POR haber traspasado local urge vender esta semana descontando 5 % precio costo todas existencias camisería. Postas, 3. (V)

URGE, vendo cama dorada, armario, mesitas de noche, etc., hora 1 a 5. Cristóbal Bordiu, 44, E. B., quinto D. (4)

CASA con huerta, preciosas vistas Sierra, véndese. Arenas de San Pedro (Avila). Melquiades Bermúdez. (A)

CANARIOS flauta. Alimento canto cría. Periquitos. Palomas gaviota, nevada, capuchinas, buchonas, otras. Conejos gigante español, ruso. Perros caza, terrier, lulú. Envíos provincias. Piel Pluma. General Pardiñas, 29. Madrid. (21)

MAQUINA coser, piano, cama dorada, colchón lana, espejo, todo seminuevo, verdadera ocasión. Espíritu Santo, 24. Tienda. (20)

ATENCION, no es lo mismo comprar un colchón en cualquier casa que comprar un colchón en Goya, 19, o Plaza Matute, 3. (7)

PIANOS Bluther, Steinway-Ronisch-Erard-Pleyel-Chassaigne, seminuevos, ocasiones verdad. Fuencarral, 43. (V)

GRAMOFONOS, diferentes marcas, precios rebajados. Contado, plazos. Oliver, Victoria, 4. (3)

MAQUINAS escribir, varias seminuevas, mitad valor. Marqués Cubas, 8. (3)

CUADROS: El mejor surtido "Casa Roca". 11, Colegiata, 11. (T)

VENDESE magnífico piano eléctrico Steinway-Welte. Teléfono 57685. (T)

MUEBLES y gramola a particulares, véndense. Alcalá, 169, ático derecha; 2 a 5. (T)

SE vende al contado la antigua Farmacia de Romeo, fundada por él mismo el año 1887, en Pacífico, 47, Madrid, informarán de once a una. (A)

MEDICOS: liquido lámpara de cuarzo y Cistoscopio, completamente nuevos, ocasión; lunes 10 a 3. F. García. Plaza Chamberí, 10. (2)

MAQUINAS escribir seminuevas Underwood, Royal, vendemos, mitad precio. Marqués de Cubas, 8. (3)

CAMISAS "Roma". Inmejorable, Popelín Inglés, 8,90. Carrera San Jerónimo, 8. (V)

VIENA

RICOS pasteles, pastas, dulces. Viena Capellanes. Arenal, 30; Alarcón, 11. (2)

PAN de Viena, integral. Viena Capellanes. Tintoreros, 4; Fuencarral, 128. (2)

BOMBONES, caramelos. Viena Capellanes. Génova, 25; Goya, 37; Alcalá, 129. (2)

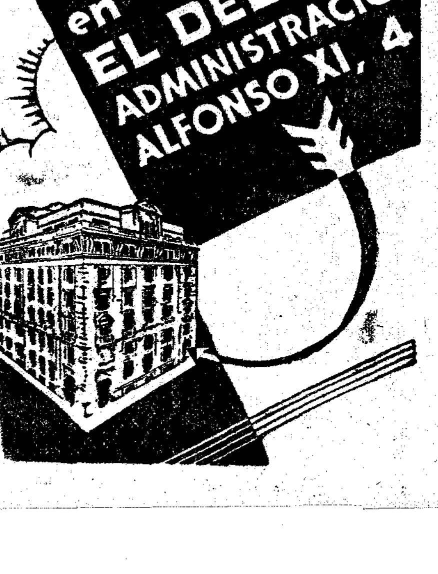

NOTAS GRAFICAS DE ACTUALIDAD

Roosevelt, 32° Presidente de los Estados Unidos, presta juramento ante el Presidente del Tribunal Supremo

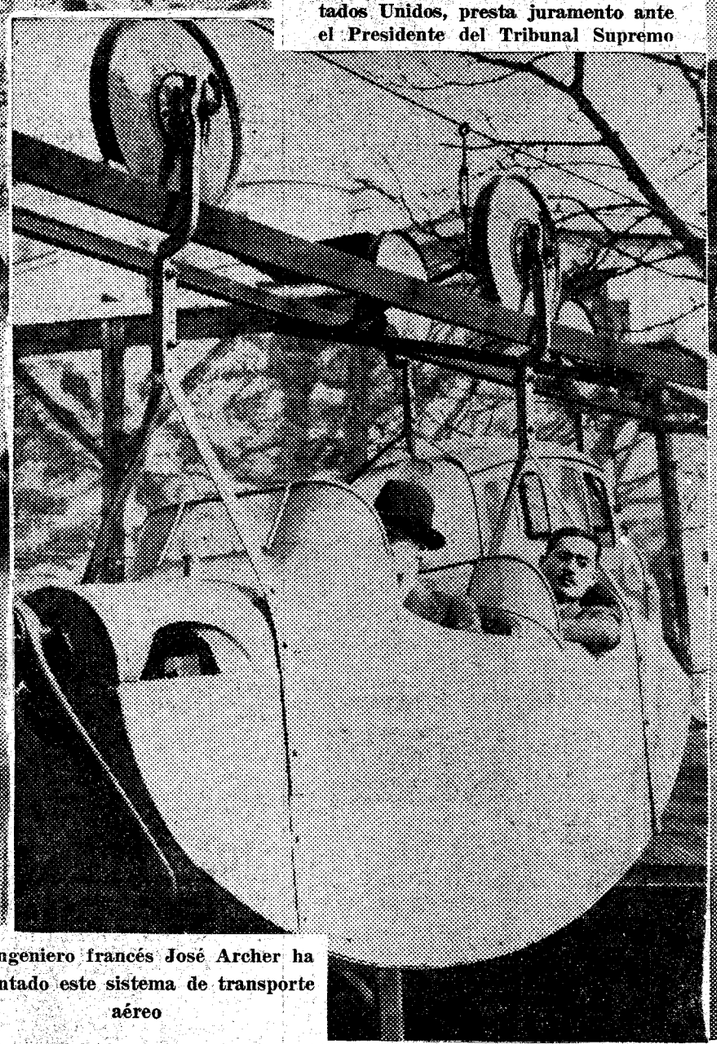

El ingeniero francés José Archer ha inventado este sistema de transporte aéreo

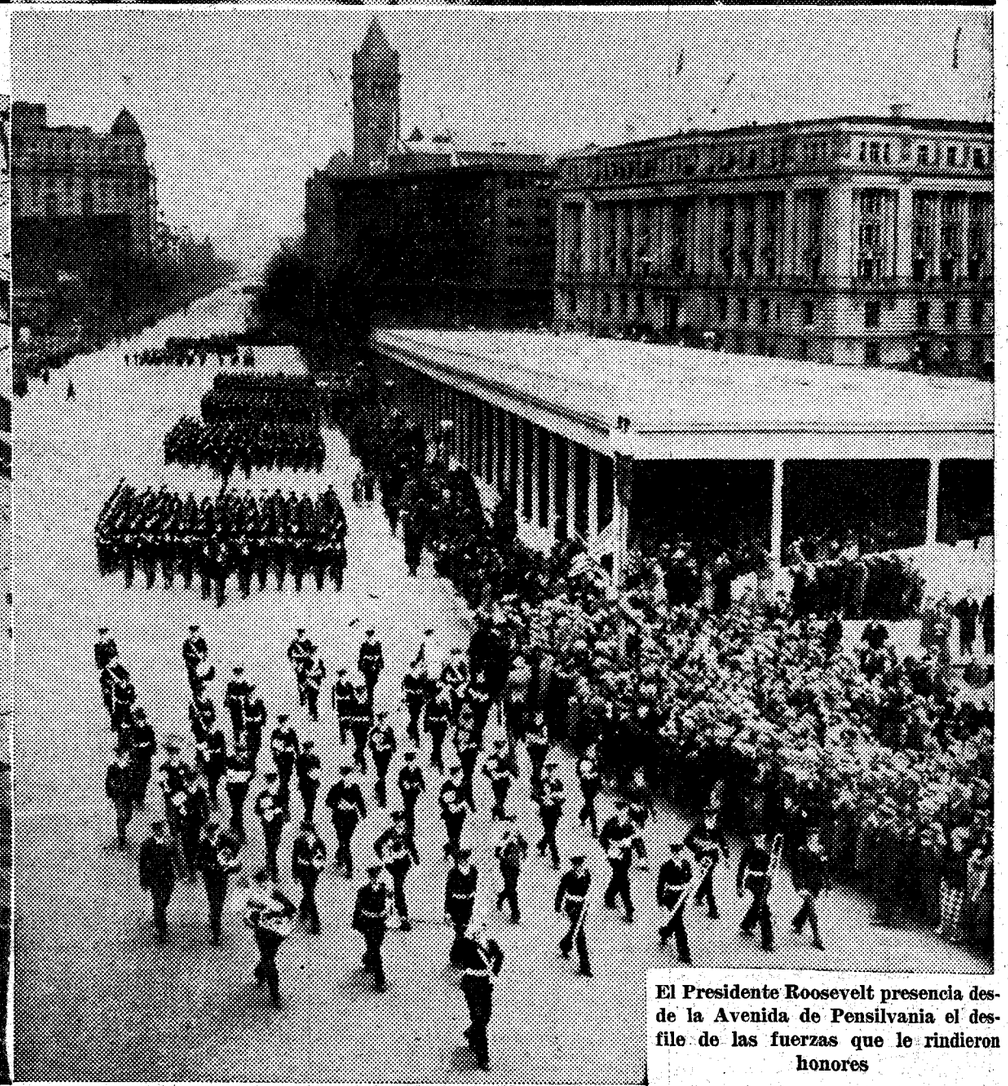

El Presidente Roosevelt presencia desde la Avenida de Pensilvania el desfile de las fuerzas que le rindieron honores

De la "gymkhana" montada, celebrada en la Casa de Campo.—Arriba: Uu curioso momento de la prueba "Apple and bucket race". Abajo: Un momento de la prueba "Ball and basket race"

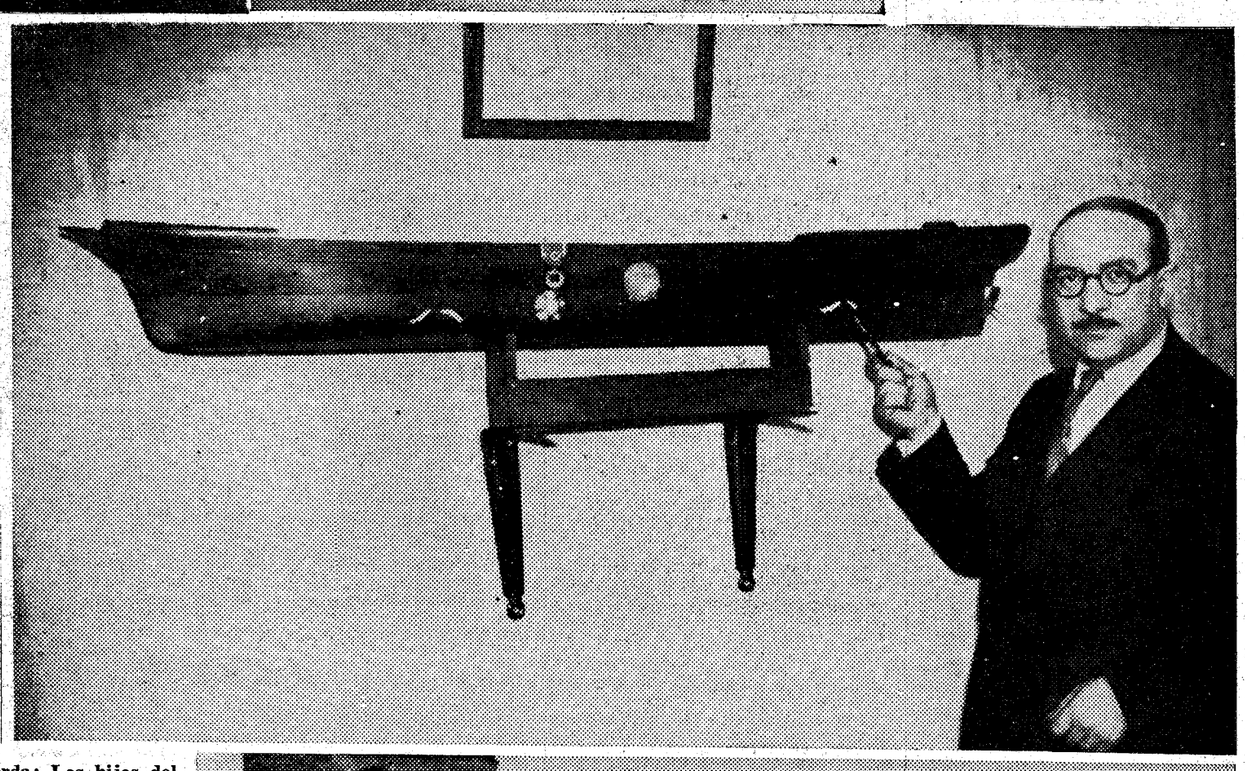

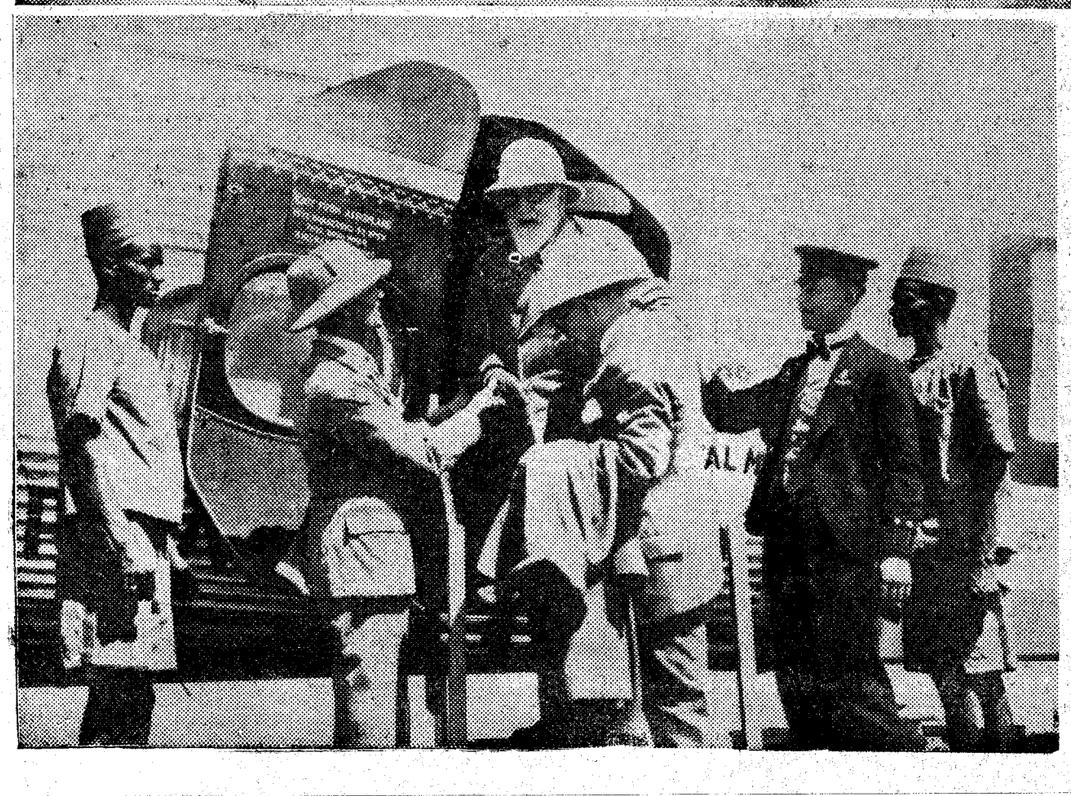

Arriba, a la izquierda: Los hijos del príncipe Ruprecht de Baviera y de su esposa la princesa Antonia de Luxemburgo en un palacio de Munich

Arriba, a la derecha: Un nuevo tipo de estabilizador para los barcos. El ingeniero turco M. Kefeli ha inventado un nuevo sistema de estabilización que va a ser colocado en el trasatlántico "Normandía". No costará más de 300.000 francos, lo que supone una enorme economía, porque una instalación análoga por medio del giróscopo costaría 18 millones. En la fotografía aparece el inventor con la maqueta que le ha servido para sus trabajos y están indicados los lugares donde se colocan los estabilizadores

Abajo, a la izquierda: El ex rey Fernando de Bulgaria a su llegada a Khastum a bordo de un avión

Abajo, a la derecha: Los corredores de la prueba ciclista París-Niza en un momento de su recorrido
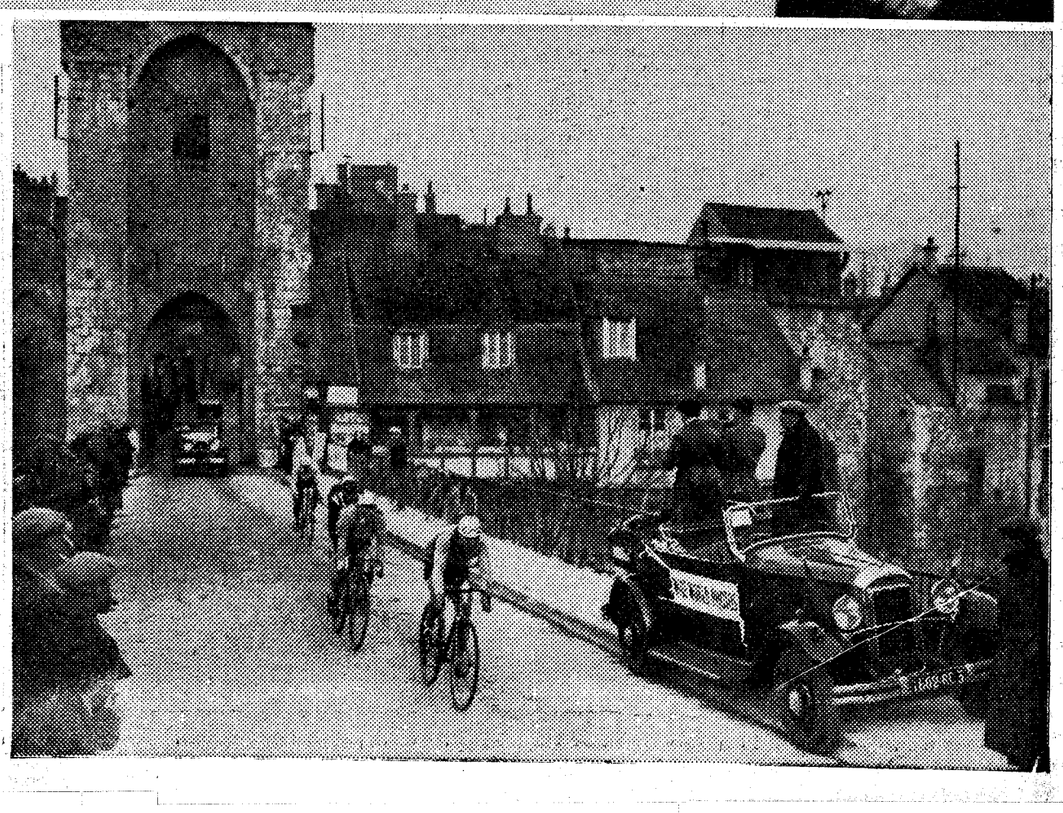
(Fotos Vidal.)