EL TIEMPO (S. Meteorológico N.).—Probable hasta las seis de la tarde de hoy. Cantabria y Galicia: Vientos y lluvias. Andalucía: Cielo nuboso. Resto de España: Seguirá el régimen de tormentas. Temperatura: máxima de ayer, 28 en Ciudad Real; mínima, 11 en Santiago y Huesca. En Madrid: máxima de ayer, 27,4; mínima, 14,5. (Véase en séptima plana el Boletín Meteorológico.)

EL DEBATE

Encíclica de S. S. el Papa sobre la injusta condición creada a la Iglesia en España
EDICION ESPECIAL EN FOLLETO
Un ejemplar: 20 céntimos. Más de un millar: 15 ptas. el ciento.
A partir del martes, venta en Oficina de Informes: Alfonso XI, 4.

MADRID.—Año XXIII.—Núm. 7.338 * Domingo 4 de junio de 1933 — CINCO EDICIONES DIARIAS. — Apartado 466.—Red. y Admón., ALFONSO XI, 4.—Teléfonos 91090, 91092, 91093, 91094, 91095 y 91096

El Papa, en una Encíclica, conforta y alecciona a los católicos españoles

Ante la amenaza de daños tan enormes, recomendamos de nuevo y vivamente a todos los católicos de España que, dejando a un lado lamentos y recriminaciones, y subordinando al bien común de la patria y de la religión todo otro ideal, se unan todos disciplinados para la defensa de la fe y para alejar los peligros que amenazan a la misma sociedad civil.

"L'Osservatore Romano" publicó ayer en latín y en italiano la Carta Encíclica de Su Santidad Pío XI, cuyo texto español insertamos a continuación:

CARTA ENCICLICA

DEL SANTISIMO SEÑOR NUESTRO

PIO

POR DIVINA PROVIDENCIA

PAPA XI

A LOS OBISPOS, AL CLERO

Y A TODO EL PUEBLO DE ESPAÑA

SOBRE LA INJUSTA SITUACION CREADA A LA IGLESIA CATOLICA EN ESPAÑA

A nuestros amados hijos

Cardenal Francisco Vidal y Barraquer
Arzobispo de Tarragona

Cardenal Eustaquio Ilundain y Esteban
Arzobispo de Sevilla

y a los otros venerables hermanos
Arzobispos y Obispos

y a todo el Clero y pueblo de España

PIO PP. XI

Venerables hermanos y amados hijos
Salud y apostólica bendición

Siempre Nos fué sumamente cara la noble Nación Española por sus insignes méritos para con la fe católica y la civilización cristiana, por la tradicional y ardentísima devoción a esta Santa Sede Apostólica y por sus grandes instituciones y obras de apostolado, pues ha sido madre fecunda de Santos, de Misioneros y de Fundadores de ínclitas Ordenes Religiosas, gloria y sostén de la Iglesia de Dios.

Y precisamente porque la gloria de España está tan íntimamente unida con la religión católica, Nos sentimos doblemente apenados al presenciar las deplorables tentativas que, de un tiempo a esta parte, se están reiterando para arrancar a esta Nación a Nos tan querida, con la fe tradicional, los más bellos títulos de nacional grandeza. No hemos dejado de hacer presente con frecuencia a los actuales gobernantes de España—según Nos dictaba Nuestro paternal corazón—cuán falso era el camino que seguían, y de recordarles que no es hiriendo el alma del pueblo en sus más profundos y caros sentimientos como se consigue aquella concordia de los espíritus que es indispensable para la prosperidad de una Nación. Lo hemos hecho por medio de nuestro representante, cada vez que amenazaba el peligro de alguna nueva ley o medida lesiva de los sacrosantos derechos de Dios y de las almas. Ni hemos dejado de hacer llegar, aun públicamente, nuestra palabra paternal a los queridos hijos del clero y pueblo de España, para que supiesen que Nuestro corazón estaba más cerca de ellos, en los momentos del dolor. Mas ahora no podemos menos de levantar de nuevo nuestra voz contra la ley, recientemente aprobada, referente a las Confesiones y Congregaciones Religiosas, ya que ésta constituye una nueva y más grave ofensa, no sólo a la religión y a la Iglesia, sino también a los decantados principios de libertad civil, sobre los cuales declara basarse el nuevo régimen español.

La Iglesia y las formas de Gobierno

Ni se crea que Nuestra palabra esté inspirada en sentimientos de aversión contra la nueva forma de Gobierno o contra otras innovaciones, puramente políticas, que recientemente han tenido lugar en España. Pues todos saben que la Iglesia Católica, no estando bajo ningún respecto ligada a una forma de Gobierno más que a otra, con tal que queden a salvo los derechos de Dios y de la conciencia cristiana, no encuentra dificultad en avenirse con las diversas instituciones civiles, sean monárquicas o republicanas, aristocráticas o democráticas.

Prueba manifiesta de ello son, para no citar sino hechos recientes, los numerosos Concordatos y Acuerdos estipulados en estos últimos años y las relaciones diplomáticas que la Santa Sede ha entablado con diversos Estados, en los cuales, después de la última gran guerra, a Gobiernos monárquicos han sustituído Gobiernos republicanos.

Ni estas nuevas Repúblicas han tenido jamás que sufrir en sus instituciones, ni en sus justas aspiraciones a la grandeza y bienestar nacional, por efecto de sus amistosas relaciones con la Santa Sede, o por hallarse dispuestas a concluir con espíritu de mutua confianza, en las materias que interesan a la Iglesia y al Estado, convenios adaptados a las nuevas condiciones de los tiempos.

Antes bien, podemos afirmar con toda certeza que los mismos Estados han reportado notables ventajas de estos confiados acuerdos con la Iglesia; pues todos saben que no se opone dique más poderoso al desbordamiento del desorden social que la Iglesia, la cual, siendo educadora excelsa de los pueblos, ha sabido siempre unir en fecundo acuerdo el principio de la legítima libertad con el de la autoridad, las exigencias de la justicia con el bien de la paz.

Noble actitud de la Iglesia

Nada de esto ignoraba el Gobierno de la nueva República Española, pues estaba bien enterado de las buenas disposiciones, tanto Nuestras como del Episcopado Español, para secundar el mantenimiento del orden y de la tranquilidad social.

Y con Nos y con el Episcopado estaba de acuerdo no solamente el clero, tanto secular como regular, sino también los católicos seglares, o sea, la gran mayoría del pueblo español; el cual, no obstante las opiniones personales, no obstante las provocaciones y vejámenes de los enemigos de la Iglesia, ha estado lejos de actos de violencia y represalia, manteniéndose en la tranquila sujeción al Poder constituído, sin dar lugar a desórdenes, y mucho menos a guerras civiles. Ni a otra causa alguna, fuera de esta disciplina y sujeción, inspirada en las enseñanzas y en el espíritu católico, se podría en verdad atribuir con mayor derecho, cuanto se ha podido conservar de aquella paz y tranquilidad públicas, que las turbulencias de los partidos y las pasiones de los revolucionarios se han esforzado por perturbar, empujando a la Nación hacia el abismo de la anarquía.

Por esto Nos ha causado profunda extrañeza y vivo pesar el saber que algunos, como para justificar los inícuos procedimientos contra la Iglesia, hayan aducido públicamente como razón la necesidad de defender la nueva República.

Tan evidente aparece por lo dicho la inconsistencia del motivo aducido, que da derecho a atribuir la persecución movida contra la Iglesia en España, más que a incomprensión de la fe católica y de sus benéficas instituciones, al odio que "contra el Señor y contra su Cristo" fomentan sectas subversivas de todo orden religioso y social, como por desgracia vemos que sucede en Méjico y en Rusia.

El laicismo del Estado

Pero, volviendo a la deplorable ley referente a las Confesiones y Congregaciones religiosas, hemos visto, con amargura de corazón, que en ella, ya desde el principio, se declara abiertamente que el Estado no tiene religión oficial, reafirmando así aquella separación del Estado y de la Iglesia que, desgraciadamente, había sido sancionada en la nueva Constitución española.

No nos detenemos ahora a repetir aquí cuán gravísimo error sea afirmar que es lícita y buena la separación en sí misma, especialmente en una Nación que es católica en casi su totalidad. Para quien la penetra a fondo, la separación no es más que una funesta consecuencia (como tantas veces lo hemos declarado, especialmente en la encíclica "Quas primas") del laicismo, o sea de la apostasía de la sociedad moderna, que pretende alejarse de Dios y de la Iglesia. Mas si para cualquier pueblo es, sobre impía, absurda la pretensión de querer excluir de la vida pública a Dios, Creador y próvido Gobernador de la misma sociedad, de un modo particular repugna tal exclusión de Dios y de la Iglesia de la vida de la Nación española, en la cual la Iglesia tuvo siempre y merecidamente la parte más importante y más benéficamente activa, en las leyes, en las escuelas y en todas las demás instituciones privadas y públicas. Pues si tal atentado redunda en daño irreparable de la conciencia cristiana del país, especialmente de la juventud, a la que se quiere educar sin religión, y de la familia, profanada en sus más sagrados principios, no menor es el daño que recae sobre la misma autoridad civil, la cual, perdido el apoyo que la recomienda y la sostiene en la conciencia de los pueblos, es decir, faltando la persuasión de ser divinos su origen, su dependencia y su sanción, llega a perder, junto con su más grande fuerza de obligación, el más alto título de acatamiento y respeto.

Que esos daños se sigan inevitablemente del régimen de separación lo atestiguan no pocas de aquellas mismas naciones que, después de haberlo introducido en su legislación, comprendieron bien pronto la necesidad de remediar el error, o bien modificando, al menos en su interpretación y aplicación, las leyes persecutorias de la Iglesia, o bien procurando venir, a pesar de la separación, a una pacífica coexistencia y cooperación con la Iglesia.

Al contrario, los nuevos legisladores españoles, no cuidándose de estas lecciones de la historia, han adoptado una forma de separación hostil a la fe que profesa la inmensa mayoría de los ciudadanos, separación tanto más penosa e injusta cuando que se decreta en nombre de la libertad y se la hace llegar hasta la negación del derecho común y de aquella misma libertad que se promete y se asegura a todos indistintamente. De ese modo se ha querido sujetar a la Iglesia y a sus ministros a medidas de excepción que tienden a ponerla a merced del poder civil.

Medidas de excepción

De hecho, en virtud de la Constitución y de las leyes posteriormente emanadas, mientras todas las opiniones, aun las más erróneas, tienen amplio campo para manifestarse, sólo la religión católica, religión de la casi totalidad de los ciudadanos, ve que se la vigila odiosamente en la enseñanza, y que se ponen trabas a las escuelas y otras instituciones suyas, tan beneméritas de la ciencia y de la cultura española. El mismo ejercicio del culto católico, aun en sus más esenciales y tradicionales manifestaciones, no está exento de limitaciones, como la asistencia religiosa en los institutos dependientes del Estado; las procesiones religiosas, las cuales necesitarán "autorización especial gubernativa en cada caso"; la misma administración de los Sacramentos a los moribundos y los funerales a los difuntos.

Más manifiesta es aún la contradicción en lo que mira a la propiedad. La Constitución reconoce a todos los ciudadanos la legítima facultad de poseer, y, como es propio de todas las legislaciones en países civilizados, garantiza y tutela el ejercicio de tan importante derecho, emanado de la misma naturaleza. Pues aun en este punto se ha querido crear una excepción en daño de la Iglesia Católica, despojándola, con patente injusticia, de todos sus bienes. No se ha tomado en consideración la voluntad de los donantes, no se ha tenido en cuenta el fin espiritual y santo al que estaban destinados esos bienes, ni se han querido respetar en modo alguno derechos antiquísimos y fundados sobre indiscutibles títulos jurídicos. No sólo dejan ya de ser reconocidos como libre propiedad de la Iglesia Católica todos los edificios, "palacios episcopales, casas rectorales, seminarios, monasterios", sino que son declarados—con palabras que encubren mal la naturaleza del despojo—"propiedad pública nacional". Más aún: mientras los edificios que fueron siempre legítima propiedad de las diversas entidades eclesiásticas los deja la ley en uso a la Iglesia Católica y a sus ministros, a fin de que se empleen, conforme a su destino, para el culto, se llega a establecer que los tales edificios "estarán sometidos a las tributaciones

(Continúa en la primera columna de la segunda plana)

(Fot. Palomeque.)

Queremos estampar hoy en nuestras páginas, cuando sentimos llegar al corazón la voz amable y cariñosa del Vicario de Jesucristo, la gratitud, el amor, la adhesión fervorosa que nos dicta nuestra conciencia de católicos y de españoles a su augusta y soberana persona, como Pastor Supremo de la Iglesia universal.

Nos dedica el Santo Padre en este día de luto y de dolor las más dulces ternuras de sus sentimientos paternales. Está con nosotros. Sus palabras de aliento y de consuelo nos hacen partícipes de la inquebrantable firmeza de la cátedra de Pedro. Nos trae espíritu de fe en la indefectible asistencia prometida por Dios a su Iglesia. Nos anima y conforta con la dulcísima esperanza de Aquel que dijo: "Confiad; yo he venido al mundo." Y con sabios consejos y piadosas reflexiones nos induce a "vencer con el bien el mal, como cumple a la magnanimidad espléndida y a la caridad verdadera de toda alma cristiana.

Estamos también nosotros hoy con el Padre común de los fieles. Cobijádos bajo la inmortalidad de la Iglesia, sentimos latir en el alma la solidez de nuestra fe, acrecentada y robustecida porque "hemos sido dignos de padecer persecución por el nombre de Jesucristo". Proclamamos con convicción profunda nuestro acatamiento y nuestra obediencia a la autoridad del Pontificado, que no es en modo alguno extraña a la nación española, sino qre, asentada sobre una soberanía espiritual sin fronteras, domina toda la haz de la tierra, y a la que nos unen vínculos filiales tanto más fuertes cuanto más han querido ultrajarla espíritus sectarios que usurpan el sentir del pueblo español. No es España, no puede ser España más que esa noble nación "sumamente cara" para el corazón del Pontífice. La "Madre fecunda de Santos, de Misioneros, de Fundadores de ínclitas Ordenes religiosas". La que ha sido con ellas "gloria y sostén de la Iglesia de Dios". La que en todos los siglos ha expresado devoción tradicional al Vicario de Cristo y proclama hoy que "sólo de El irradia la luz que ilumina el camino entenebrecido con tantas perturbaciones y sólo de él, como de Cristo, se oyen "las palabras de vida eterna".

En nombre de esa fe, exaltada por la persecución de las sectas subversivas y las organizaciones sociales, esclavas serviles de ocultos poderes exóticos, en nombre de esa España cristiana que no puede tener ocaso, venimos hoy a besar emocionados las plantas del Pastor Supremo de la Iglesia. Y al significarle nuestro amor, nuestra adhesión inquebrantable, entrañamos en ella un propósito irreductible de luchar sin tregua hasta el fin contra quienes niegan y menosprecian su autoridad soberana; contra quienes, usurpando el sentir nacional, quieren desmentir la tradición y la historia patria y hacer de España una excepción oprobiosa entre las naciones civilizadas. Nos valdremos "de todos los medios legítimos que el derecho natural y las disposiciones legales ponen a nuestro alcance" para impedir que nos arrebaten la fe y el alma de nuestros hijos, para que sea "profanado el santuario de la familia" y para que se realice el despojo y la opresión a la libertad de la Iglesia y de las gloriosas Ordenes religiosas, "honor y gala de su gracia espiritual" y orgullo de nuestra civilización y de nuestra cultura.

Está hoy con nosotros el Santo Padre. Sus palabras cubren nuestro dolor. Nos dan fortaleza viril y nos imprimen vigorosa y segura esperanza. Unidos para defender la fe, militando en la Acción Católica, reconquistaremos para la Iglesia las conciencias extraviadas y no prevalecerán entre nosotros los enemigos de Dios.

De un modo especial invitamos a todos los fieles a que se unan en la Acción Católica, tantas veces por Nos recomendada; la cual, aun sin constituir un partido, más todavía, debiendo estar fuera y por encima de todos los partidos políticos, servirá para formar la conciencia de los católicos, iluminándola y fortaleciéndola en la defensa de la fe contra toda clase de insidias.

Líneas generales de la Encíclica

"Siempre Nos fué sumamente cara la noble nación española, por sus insignes méritos en la civilización cristiana y su acendrada fe católica.

Precisamente por eso Nos sentimos apenados en presencia de la tentativa que se está repitiendo de arrancar a España, juntamente con su fe, el más viejo galardón de su grandeza nacional.

Hemos hecho presente con frecuencia a los gobernantes españoles actuales cuán falso es el camino emprendido y hemos manifestado al Clero y al pueblo españoles que Nuestro corazón está más cerca de ellos en los momentos de dolor.

Pero queremos levantar de nuevo Nuestra voz ante la ley de Confesiones y Congregaciones religiosas, que constituye una más grave ofensa a la religión, a la Iglesia y a la libertad civil.

No va Nuestra palabra contra las formas de gobierno. La Iglesia no está ligada a ninguna forma de gobierno más que a otra, con tal de que respete los derechos de la conciencia cristiana, y no encuentra dificultad en avenirse con las diversas instituciones civiles, sean monárquicas o republicanas, aristocráticas o democráticas.

Prueba de esto son los numerosos concordatos y acuerdos y las relaciones de la Santa Sede con Estados en que actúan Gobiernos republicanos. Estas nuevas repúblicas no han tenido jamás que sufrir en sus instituciones lo más mínimo por efectos de estas relaciones con la Santa Sede, antes bien, les ha reportado considerables ventajas, pues todos saben que la Iglesia es el más fuerte dique contra el desorden social y la anarquía al mantener los principios de legítima libertad, autoridad y justicia.

No ignoraba el Gobierno español la buena disposición, tanto Nuestra como del Episcopado, en secundar el mantenimiento del orden y la tranquilidad social. El Clero secular y regular y los católicos españoles han estado lejos de actuar con violencia y se han mantenido en tranquila sujeción al Poder constituído; por eso Nos ha causado extrañeza y pesar el que por algunos se haya aducido como razón para perseguir a la Iglesia la necesidad de defender la República, siendo la verdad que esta persecución ha sido movida por el odio que contra Nuestro Señor Jesucristo fomentan sectas subversivas de todo orden religioso y social.

En la ley de Confesiones y Congregaciones religiosas se reafirma la separación del Estado y de la Iglesia ya sancionada en la Constitución. Es un gravísimo error en una nación que es católica en casi su totalidad, y una funesta consecuencia del laicismo, o sea la apostasía de la sociedad moderna. Repugna de un modo particular tal exclusión de la Iglesia de la vida de la nación española, donde siempre tuvo la parte más importante y benéfica en las leyes, en la escuela y en las instituciones privadas y públicas. El daño se infiere no sólo a la conciencia cristiana, a la juventud y a la familia, sino a la propia autoridad civil.

Sólo a la religión de la casi totalidad de los ciudadanos se le prohibe la enseñanza y se la somete a otras restricciones que prácticamente limitan el ejercicio del culto católico, tanto interno como externo.

En punto al régimen de propiedad se crea una excepción en daño de la Iglesia, despojándola de todos sus bienes, no sólo ya de los reconocidos de libre propiedad de ella, como edificios y palacios episcopales, seminarios, etc.. que son declarados de propiedad nacional, sino que no se deja para el futuro a la Iglesia una cierta facultad de poseer, puesto que sólo puede conservar sus bienes privados en la cuantía necesaria para el servicio religioso.

El Clero ha sido también privado de su asignación, violándose compromisos y acuerdos por pacto concordatario.

A las Congregaciones religiosas se las trata de un modo inhumano y se arroja sobre ellas la sospecha de que pueden ejercer una actividad política peligrosa para el Estado.

Se hiere al pueblo mismo, haciendo imposibles las grandes obras de caridad y beneficencia.

Más aún que todo esto sentimos vivamente la ofensa hecha a la Divina Majestad, al acordar la disolución de las Ordenes religiosas que hacían voto de obediencia a una autoridad distinta del Estado. Al tratar de este modo a la Compañía de Jesús se hirió de lleno la autoridad suprema de la Iglesia; se consideró de hecho extraña a la nación española la autoridad del Romano Pontífice, conferida por el mismo Jesucristo, como si el poder espiritual y sobrenatural estuviese en oposición al del Estado. No hemos sentido duda de que esta ofensa no cambiase lo más mínimo la devoción del pueblo español a la cátedra de Pedro.

Con la ley de Confesiones y Congregaciones religiosas se asesta ahora otro golpe gravísimo. Se ha consumado la obra de ingratitud y manifiesta injusticia que va contra la libertad a todos concedida del ejercicio de la enseñanza. Porque los religiosos han cumplido siempre su deber, como lo confirma el número de hombres de ciencia que han educado y la confianza que siempre han puesto en ellos los padres de familia, que tienen la sacrosanta libertad de escoger a los que deben ayudarles a educar a sus hijos.

Protestamos con todas Nuestras fuerzas contra esta ley, que nunca podrá ser invocada contra los derechos imprescriptibles de la Iglesia, y tenemos la esperanza de que todos los católicos españoles, valiéndose de todos los medios legítimos que les concede el derecho natural y la legislación, harán por reformar y sustituir esta ley.

Entretanto esperamos que emplearán todos los medios para fomentar la enseñanza religiosa y la práctica de la vida cristiana.

De nuevo recomendamos a todos los españoles que, dejando a un lado lamentos y recriminaciones y sacrificándolo todo al bien común de la Patria y de la religión, se unan para la defensa de la fe y de la sociedad civil.

De un modo expreso invitamos a la unión en la Acción Católica, que estando fuera y por encima de todos los partidos políticos, servirá para formar la conciencia católica. Más que en el auxilio de los hombres, hemos de confiar en la asistencia prometida por Dios a su Iglesia.

Por esto dirigimos al Cielo Nuestras plegarias demandando a Dios perdón contra las ofensas inferidas y para que mueva el corazón de los Gobiernos a mejores acuerdos."

Desde el 8 de diciembre de 1882, en que Su Santidad el Papa León XIII dirigió a España su Encíclica "Cum multa", alabando la piedad de los católicos españoles y recomendando la más íntima unión con el Episcopado, es ésta de hoy, "Dilectissima Nobis", de Su Santidad Pío XI, el primer documento pontificio que con carácter de Carta Encíclica ha dedicado la Santa Sede de un modo especial a nuestro país. Dada la importancia histórica del documento y el respeto que nos merecen las palabras del Santo Padre, trasladamos a tercera plana las secciones de fondo y "Lo del día"

INDICE-RESUMEN

4 de junio de 1933

Los sucesos de ayer ..... Pág. 4
Deportes ..... Pág. 4
"Cines" ..... Pág. 6
La vida en Madrid ..... Pág. 7
Vida religiosa ..... Pág. 8
Información comercial y financiera ..... Pág. 9
Crónica de sociedad ..... Pág. 9
El otro, por "Curro Vargas". (Dibujos de Mairata) ..... Pág. 10
Se cumplen diecinueve siglos de la fundación de la Iglesia Católica ..... Pág. 11
Indice bibliográfico ..... Pág. 12
Nuevas experiencias de reconstitución de células artificiales ..... Pág. 13
Turismo ..... Pág. 14
Hoy celebra la Andalucía occidental la tradicional Romería del Rocío ..... Pág. 15
Lo que no se rompe (folletín), por M. Du Campfranc ..... Pág. 16
Radiotelefonía ..... Pág. 17
Modas ..... Pág. 18
Anuncios por palabras ..... Pág. 19
Notas gráficas de actualidad. Pág. 20

—o—

PROVINCIAS.—Un obrero herido a tiros en Bilbao.—Se va a disolver el Ayuntamiento de Barcelona.—Los metalúrgicos de Sagunto anuncian la huelga **(páginas 5 y 7).**

—o—

EXTRANJERO.—La Prensa extranjera concede gran importancia al documento del Episcopado español y a la Encíclica pontificia referente a la situación religiosa de España.—Nuevas dificultades para la firma del Pacto de los Cuatro **(páginas 3 y 4).**

inherentes al uso de los mismos", obligando así a la Iglesia Católica a pagar tributos por los bienes que le han sido quitados violentamente. De este modo el poder civil se ha preparado un arma para hacer imposible a la Iglesia Católica aun el uso precario de sus bienes; porque, una vez despojada de todo, privada de todo subsidio, coartada en todas sus actividades, ¿cómo podrá pagar los tributos que se le impongan?

Ni se diga que la ley deja para el futuro a la Iglesia Católica una cierta facultad de poseer, al menos a título de propiedad privada, porque aun ese reconocimiento tan reducido queda después casi anulado por el principio inmediatamente enunciando de que tales bienes "sólo podrá conservarlos en una cuantía necesaria para el servicio religioso"; con lo cual se obliga a la Iglesia a someter al examen del poder civil sus necesidades para el cumplimiento de su divina misión, y se erige el Estado laico en juez absoluto de cuanto se necesita para las funciones meramente espirituales; y así bien puede temerse que tal juicio estará en consonancia con el laicismo que intentan la ley y sus autores.

La usurpación del Estado

Y la usurpación del Estado no se ha detenido en los inmuebles. También los bienes muebles—catalogados con enumeración detalladísima, porque no escapase nada—, o sea aun los "ornamentos, imágenes, cuadros, vasos, joyas, telas y demás objetos de esta clase destinados expresa y permanentemente al culto católico, a su esplendor, o a las necesidades relacionadas directamente con él", han sido declarados propiedad pública nacional.

Y mientras se niega a la Iglesia el derecho de disponer libremente de lo que es suyo, como legítimamente adquirido, o donado a ella por los piadosos fieles, se atribuye al Estado, y sólo al Estado, el poder de disponer de ellos para otros fines, sin limitación alguna de objetos sagrados, aun de aquellos que, por haber sido consagrados con rito especial, están substraídos a todo uso profano, y llegando hasta excluir toda obligación del Estado a dar, en tan lamentable caso, compensación ninguna a la Iglesia.

Ni todo esto ha bastado para satisfacer a las tendencias antirreligiosas de los actuales legisladores. Ni siquiera los templos han sido perdonados, los templos, esplendor del arte, monumentos eximios de una historia gloriosa, decoro y orgullo de la Nación a través de los siglos; los templos, casa de Dios y de oración, sobre los cuales siempre había gozado el pleno derecho de propiedad la Iglesia Católica, la cual—magnífico título de particular benemerencia—los había siempre conservado, embellecido y adornado con amoroso cuidado. Aun los templos—y de nuevo Nos hemos de lamentar de que no pocos hayan sido presa de la criminal manía incendiaria—han sido declarados propiedad de la Nación, y así expuestos a la ingerencia de las autoridades civiles, que rigen hoy los públicos destinos sin respeto alguno al sentimiento religioso del buen pueblo español.

Es, pues, bien triste la situación creada a la Iglesia Católica en España.

El Clero ha sido ya privado de sus asignaciones con un acto totalmente contrario a la índole generosa del caballeresco pueblo español, y con el cual se viola un compromiso adquirido con pacto concordatario, y se vulnera aun la más estricta justicia, porque el Estado, que había fijado las asignaciones, no lo había hecho por concesión gratuita, sino a título de indemnización por bienes usurpados a la Iglesia.

Trato inhumano para las Congregaciones

Ahora también a las Congregaciones religiosas se las trata, con esta ley nefasta, de un modo inhumano. Pues se arroja sobre ellas la injuriosa sospecha de que puedan ejercer una actividad política peligrosa para la seguridad del Estado, y con esto se estimulan las pasiones hostiles de la plebe a toda suerte de denuncias y persecuciones; vía fácil y expedita para perseguirlas de nuevo con odiosas vejaciones.

Se las sujeta a tantos y tales inventarios, registros e inspecciones, que revisten formas molestas y opresivas de fiscalización y hasta, después de haberlas privado del derecho de enseñar y de ejercitar toda clase de actividad, con que puedan honestamente sustentarse, se las somete a las leyes tributarias, en la seguridad de que no podrán soportar el pago de los impuestos; nueva manera solapada de hacerles imposible la existencia.

Mas con tales disposiciones se viene en verdad a herir, no sólo a los religiosos, sino al pueblo mismo español, haciendo imposibles aquellas grandes obras de caridad y beneficencia en pro de los pobres que han sido siempre gloria magnífica de las Congregaciones religiosas y de la España católica.

Todavía, sin embargo, en las penosas estrecheces a que se ve reducido en España el Clero secular y regular, Nos conforta el pensamiento de que la generosidad del pueblo español, aun en medio de la presente crisis económica, sabrá reparar dignamente tan dolorosa situación, haciendo menos insoportable a los sacerdotes la verdadera pobreza que los agobia, a fin de que puedan con renovados bríos proveer al culto divino y al ministerio pastoral.

La ofensa al Vicario de Cristo

Pero con ser grande el dolor que tamaña injusticia Nos produce, Nos, y con Nos Vosotros, Venerables Hermanos e Hijos dilectísimos, sentimos aún más vivamente la ofensa hecha a la Divina Majestad.

¿No fué, por ventura, expresión de un ánimo profundamente hostil a la Religión Católica el haber disuelto aquellas Ordenes religiosas que hacen voto de obediencia a una Autoridad diferente de la legítima del Estado?

Se quiso de este modo quitar del medio a la Compañía de Jesús, que bien puede gloriarse de ser uno de los más firmes auxiliares de la Cátedra de Pedro, con la esperanza acaso de poder después derribar, con menor dificultad y en corto plazo, la fe y la moral cristianas del corazón de la Nación española, que dió a la Iglesia la grande y gloriosa figura de Ignacio de Loyola. Pero con esto se quiso herir de lleno —como lo declaramos ya en otra ocasión públicamente—la misma Autoridad Suprema de la Iglesia Católica. No llegó la osadía, es verdad, a nombrar explícitamente a la persona del Romano Pontífice, pero de hecho se definió extraña a la Nación española la Autoridad del Vicario de Cristo; como si la Autoridad del Romano Pontífice, que le fué conferida por el mismo Jesucristo, pudiera decirse extraña a parte alguna del mundo; como si el reconocimiento de la autoridad divina de Jesucristo pudiera impedir o mermar el reconocimiento de las legítimas autoridades humanas; o como si el poder espiritual y sobrenatural estuviese en oposición con el del Estado, oposición que sólo puede subsistir por la malicia de quienes la desean y quieren, por saber bien que, sin su Pastor, se descarriarían las ovejas y vendrían a ser más fácilmente presa de los falsos pastores.

Mas si la ofensa que se quiso inferir a Nuestra Autoridad hirió profundamente nuestro corazón paternal, ni por un instante Nos asaltó la duda de que pudiese hacer vacilar lo más mínimo la tradicional devoción del pueblo español a la Cátedra de Pedro. Todo lo contrario; como vienen enseñando siempre hasta estos últimos años la experiencia y la historia, cuanto más buscan los enemigos de la Iglesia alejar a los pueblos del Vicario de Cristo, tanto más afectuosamente, por disposición providencial de Dios, que sabe sacar bien del mal, se adhieren ellos a él, proclamando que sólo de él irradia la luz que ilumina el camino entenebrecido con tantas perturbaciones y sólo de él, como de Cristo, se oyen "las palabras de vida eterna".

La enseñanza de las Congregaciones

Pero no se dieron por satisfechos por haberse ensañado tanto en la grande y benemérita Compañía de Jesús: ahora, con la reciente ley, han querido asestar otro golpe gravísimo a todas las Ordenes y Congregaciones religiosas, prohibiéndoles la enseñanza. Con ello se ha consumado una obra de deplorable ingratitud y manifiesta injusticia. ¿Qué razón hay, en efecto, para quitar la libertad, a todos concedida, de ejercer la enseñanza, a una clase benemérita de ciudadanos, cuyo único crimen es el de haber abrazado una vida de renuncia y de perfección? ¿Se dirá, tal vez, que el ser religioso, es decir, el haberlo dejado y sacrificado todo, precisamente para dedicarse a la enseñanza y a la educación de la juventud como a una misión de apostolado, constituye un título de incapacidad para la misma enseñanza? Y, sin embargo, la experiencia demuestra con cuánto cuidado y con cuánta competencia han cumplido siempre su deber los religiosos, y cuán magníficos resultados, así en la instrucción del entendimiento como en la educación del corazón, han coronado su paciente labor. Lo prueba el número de hombres verdaderamente insignes en todos los campos de las ciencias humanas, y al mismo tiempo católicos ejemplares, que han salido de las escuelas de los religiosos; lo demuestra el apogeo a que felizmente han llegado tales escuelas en España, no menos que la consoladora afluencia de alumnos que acuden a ellas. Lo confirma, finalmente, la confianza de que gozaban para con los padres de familia, los cuales, habiendo recibido de Dios el derecho y el deber de educar a sus propios hijos, tienen también la sacrosanta libertad de escoger a los que deben ayudarles eficazmente en su obra educativa.

Pero ni siquiera ha sido bastante este gravísimo acto contra las Ordenes y Congregaciones Religiosas. Han conculcado además indiscutibles derechos de propiedad; han violado abiertamente la libre voluntad de los fundadores y bienhechores, apoderándose de los edificios, con el fin de crear escuelas laicas, o sea escuelas sin Dios, precisamente allí donde la generosidad de los donantes había dispuesto que se diera una educación netamente católica.

De todo esto aparece, por desgracia, demasiado claro el designio con que se dictan tales disposiciones, que no es otro sino educar a las nuevas generaciones, no ya en la indiferencia religiosa, sino con un espíritu abiertamente anticristiano; arrancar de las almas jóvenes los tradicionales sentimientos católicos, tan profundamente arraigados en el buen pueblo español, y secularizar así toda la enseñanza, inspirada hasta ahora en la religión y moral cristianas.

Frente a una ley tan lesiva de los derechos y libertades eclesiásticas, derechos que debemos defender y conservar en toda su integridad, creemos ser deber preciso de Nuestro Apostólico Ministerio reprobarla y condenarla. Por consiguiente, Nos protestamos solemnemente y con todas Nuestras fuerzas contra la misma ley, declarando que ésta no podrá nunca ser invocada contra los derechos imprescriptibles de la Iglesia.

Unión para la defensa de la fe

Y queremos aquí de nuevo afirmar Nuestra viva esperanza de que Nuestros amados hijos de España, penetrados de la injusticia y del daño de tales medidas, se valdrán de todos los medios legítimos que por derecho natural y por disposiciones legales quedan a su alcance, a fin de inducir a los mismos legisladores a reformar disposiciones tan contrarias a los derechos de todo ciudadano y tan hostiles a la Iglesia, sustituyéndolas con otras que sean conciliables con la conciencia católica. Pero entre tanto Nos, con todo el ánimo y corazón de Padre y Pastor, exhortamos vivamente a los Obispos, a los sacerdotes y a todos los que en alguna manera intentan dedicarse a la educación de la juventud, a promover más intensamente, con todas las fuerzas y por todos los medios, la enseñanza religiosa y la práctica de la vida cristiana. Y esto es tanto más necesario cuanto que la nueva legislación española, con la deletérea introducción del divorcio, osa profanar el santuario de la familia, sembrando así—junto con la intentada disolución de la sociedad doméstica—los gérmenes de las más dolorosas ruinas en la vida social.

Ante la amenaza de daños tan enormes, recomendamos de nuevo y vivamente a todos los católicos de España que, dejando a un lado lamentos y recriminaciones, y subordinando al bien común de la patria y de la religión todo otro ideal, se unan todos disciplinados para la defensa de la fe y para alejar los peligros que amenazan a la misma sociedad civil.

De un modo especial invitamos a todos los fieles a que se unan en la Acción Católica, tantas veces por Nos recomendada; la cual, aun sin constituir un partido, más todavía, debiendo estar fuera y por encima de todos los partidos políticos, servirá para formar la conciencia de los católicos, iluminándola y fortaleciéndola en la defensa de la fe contra toda clase de insidias.

Espíritu de confianza y de caridad

Y ahora, Venerables Hermanos y amadísimos Hijos, no acertaríamos a poner mejor fin a esta Nuestra carta, que repitiéndoos cuanto os hemos declarado desde el principio, a saber, que más que en el auxilio de los hombres, hemos de confiar en la indefectible asistencia prometida por Dios a su Iglesia y en la inmensa bondad del Señor para con aquellos que le aman. Por esto, considerando todo lo que ha sucedido, y apesadumbrados más que todo por las graves ofensas inferidas a Su Divina Majestad con las múltiples violaciones de sus sacrosantos derechos y con tantas transgresiones de sus leyes, dirigimos al cielo férvidas plegarias, demandando a Dios perdón por las ofensas contra El cometidas. El, que todo lo puede, ilumine las inteligencias, enderece las voluntades y mueva los corazones de los que gobiernan a mejores acuerdos. Con serena confianza esperamos que la voz suplicante de tantos buenos hijos, sobre todo en este Año Santo de la Redención, será benignamente acogida por la clemencia del Padre celestial; y con esta confianza, para obtener que descienda sobre vosotros, Venerables Hermanos y amados Hijos, y sobre toda la Nación española, que Nos es tan querida, la abundancia de los favores celestiales, os damos con toda la efusión de nuestra alma la Bendición Apostólica.

Dado en Roma, junto a San Pedro, día 3 de junio del año 1933, duodécimo de Nuestro Pontificado.

Asistencia a partos
SANATORIO "SANTA ALICIA"
DIRECTOR: DOCTOR VITAL AZA, MADRID

CASA GOMEZ-Alcalá, 24
Lámparas y objetos para regalos. Liquida las existencias por próxima instalación de "CAFE-BAR".

PERSIANAS
Precios de fábrica. Presupuesto gratis. SERRA. Fuentes, 5. Teléfono 14532.

Cabreiroa
VIAS URINARIAS
ESTOMAGO
Hoteles Balneario abiertos
1.° julio a 30 septiembre

SICILIA MOLINERO
El sitio más delicioso de Madrid. Bodas y banquetes. Todos los días, té baile. Comidas a la americana. Cubierto, 9 pesetas. Martes y viernes, moda, magníficas Orquestas. Autocar desde las 6 tarde. Teléfono 16803 y 73 Aravaca.

Vigilia de la Juventud Católica Española

Se celebró anoche en toda España como primer acto de piedad del Año Santo

La Unión Diocesana de Madrid la celebró en el Cerro de los Angeles

VELA AL SANTISIMO HASTA LAS CINCO DE LA MAÑANA

Misa de Comunión de los EE. Católicos con motivo de la promulgación de la ley de Congregaciones

Durante la noche última se ha celebrado en el Cerro de los Angeles una solemne vigilia, organizada por la Unión Diocesana de Juventudes Católicas de Madrid, como el primer acto de piedad de los organizados con motivo de la celebración del Año Santo.

A las once de la noche comenzó la Hora Santa, en la que predicó el señor García Colomo. El templo estaba abarrotado de jóvenes y ofrecía un aspecto deslumbrador. En lugar preferente se hallaba el Consejo Central de la J. Católica Española en pleno. Hasta las cinco de la mañana estuvo expuesto el Santísimo, velado constantemente por miembros de las Juventudes. A las cuatro se dijo la misa de Comunión general, a la que también asistió el presidente de la Junta Central de Acción Católica.

La fiesta eucarística revistió gran esplendor. Actos análogos han sido celebrados en la noche última por las Uniones diocesanas de toda España.

Misa de comunión de los Estudiantes Católicos

Recibimos la siguiente nota:

"Publicada la ley de Congregaciones y Confesiones religiosas, que hiere profundamente nuestros sentimientos católicos, la Federación de Estudiantes Católicos de Madrid ruega a sus afiliados y entidades afines, la asistencia a la misa de Comunión, que ha organizado para el lunes día 5 del corriente, a las nueve de la mañana, en la iglesia de Santa Bárbara.

Esta Federación espera que los católicos de Madrid demuestren, asistiendo colectivamente, a dicha misa, que no han olvidado en esta época de persecución sus creencias religiosas; antes bien, que se han aumentado y purificado en el crisol de las persecuciones."

Los teléfonos de EL DEBATE son: 91090, 91092, 91093, 91094, 91095 y 91096

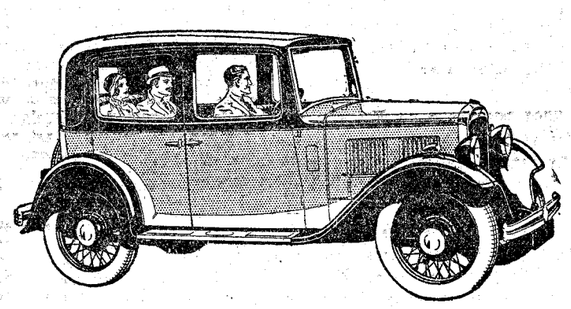

Austin
EL MEJOR 9 HP.
El coche pequeño mejor equilibrado
El inteligente en automóviles sabe bien que todo aumento inútil de peso, si bien "disfraza" de coches grandes a los coches económicos de pequeño motor, les resta un formidable porcentaje de rendimiento.
El AUSTIN 9 HP. está calculado científicamente. Con cabida suficiente para cuatro asientos y acceso por cuatro puertas, verdaderamente amplias, posee, sin embargo, la justa relación entre fuerza y peso, y por ello puede competir en carretera con los más potentes.
Vea usted la sobria y elegante presentación de este coche. Es el automóvil pequeño que da mayor sensación de solidez y estabilidad ("chassis" superbajo, ruedas Magna y proporciones modernas). Todo ello, unido a la reputación mundial de la marca, constituye para sus propietarios un sello de verdadera distinción y elegancia.
Economía
Rapidez
Presentación
No olvide que...
...AUSTIN
significa
CALIDAD
Exposición y recambios:
JOSE DEL MORAL
Velázquez, 35 -- MADRID
Se necesitan sub-agentes de solvencia para las regiones de Toledo, Guadalajara, Segovia, Avila y Cuenca aún vacantes -:- -:-

LES TISSUS
A.C.B
ALCALÁ, 26
JUNIO
12
LUNES
GRAN VENTA
DE RETALES
LOS TIROLESES S.A.

La iniquidad aparece consumada

El afán persecutorio de las Cortes rebasó ya sus propias decisiones. El precepto constitucional, obligatorio por la fuerza coactiva del Poder público, ha sido vulnerado por la nueva ley. La inconstitucionalidad del proyecto aprobado por las Cortes se agrava por la falta de un recurso adecuado. Un manifiesto de los diputados católicos

Ley que nace en tales condiciones, durará poco y vivirá sin prestigio

Ha sido hecho público el siguiente manifiesto:

AL PAIS

Los diputados católicos firmantes, que durante varios meses han combatido sin descanso el proyecto de ley de Confesiones y Congregaciones religiosas, creen su deber dirigirse hoy a la opinión para explicar su actuación en las últimas incidencias del proyecto y trazar las directivas de su conducta en el porvenir.

Ninguno de los diputados que suscriben prestó ni presta su conformidad al artículo 26 de la Constitución, creador de un sistema de excepción vejatorio y antidemocrático y contrario a los imprescriptibles derechos de la Iglesia católica y de la familia cristiana; su posición a raíz de la tristemente célebre sesión del 13 de octubre de 1931 quedó definida con entera precisión.

Pero el afán persecutorio de las Cortes ni siquiera ahí ha querido detenerse; rebasó ya sus propias decisiones en la inicua supresión del presupuesto de Culto y Clero, y se ha dado el caso de que el precepto constitucional, obligatorio por la fuerza coactiva del poder público, ha sido vulnerado por la nueva ley, que supera notoriamente, en su letra y en su espíritu, el odioso sectarismo de la ley básica.

Infracciones constitucionales

Inútil nos parece hacer aquí, en apoyo de nuestra tesis, un examen detallado de las infracciones constitucionales que la ley encierra, máxime cuando todas ellas quedaron irrebatiblemente demostradas en la prolija discusión parlamentaria. Bástenos citar en el momento actual, como infracciones de más bulto, la nacionalización (léase confiscación) de los bienes de la Iglesia, con manifiesta violación del artículo 44 de la Constitución; la facultad de veto que el Estado se reserva para mediatizar la vida interna de la Iglesia, y que es en absoluto opuesta al principio de separación que en la ley fundamental se consigna de un modo categórico; la limitación a las Ordenes y Congregaciones religiosas de actividades permitidas a todos los ciudadanos y no prohibidas a aquéllas en el artículo 26; la aplicación a las Congregaciones de las normas restrictivas consignadas en el texto constitucional sólo para las Ordenes religiosas...

¿A qué seguir? Cuando en la misma Cámara se invoca la emoción revolucionaria como justificante de la infracción manifiesta de la propia ley nacida de la revolución, el atropello es tan patente y descarado, que cualquier otro argumento resultaría insignificante y superfluo.

Es, pues, evidente la inconstitucionalidad del proyecto aprobado por las Cortes. Mas este hecho, ya de por sí suficientemente grave, se agudiza por la falta de un recurso adecuado que permitiera subsanar la infracción en un régimen de Derecho.

Las Cortes, persuadidas del atropello

Persuadidas las Cortes del atropello inconstitucional que iban a cometer, han tenido exquisito cuidado de cerrar todos los caminos a cualquier posible rectificación por vías normales. Eliminada la segunda Cámara del cuadro de los Poderes de la República; prohibida en esta materia la apelación al pueblo, que hubiera reparado el atropello por medio del referéndum; anunciada entonces y confirmada hoy la sustracción del conocimiento de la ley al Tribunal de Garantías con nueva y descarada violación del texto constitucional, un solo camino quedaba a los diputados católicos, deseosos de agotar todos los recursos, para evitar el ultraje a la conciencia religiosa del país: dirigirse al Presidente de la República para recordarle la facultad que el artículo 83 de la Constitución ponía en sus manos de devolver a la Cámara el proyecto antilegal.

Preparado tuvimos el mensaje y hasta el público llegó la noticia de nuestro designio. Pero hubimos de renunciar a realizarlo por razones que la opinión pública necesita conocer.

Conscientes de la posición ideológica extrema que ocupamos en la política, quisimos evitar que nuestra justa petición se pudiera interpretar como una coacción al jefe del Estado y tal vez se pudiera decir que nuestra actitud inoportuna había impedido el libre ejercicio de la prerrogativa presidencial, que ni aun incidentalmente puede aparecer al servicio de la política de un partido. Por otra parte, ¿qué necesidad tenía de nuestro consejo, en materia tan ardua como ésta, quien había llegado a la más alta magistratura del país, con la sólida formación del jurista y la constante afirmación del creyente religioso?

Si la ley se promulgaba, que nadie pudiera decir a los diputados católicos que con su intervención innecesaria se habían cruzado en el camino de las decisiones del jefe del Estado, que llevan anejas responsabilidades que nosotros no vamos a definir.

Sectarismo y violencia para que el oprobio sea mayor

Pero la ley está ya en la "Gaceta". La iniquidad aparece consumada. Para que el oprobio sea mayor a su triunfo, han concurrido el sectarismo y la violencia, la infracción constitucional y el menosprecio de las minorías, la fuerza aplastante de los votos y la violación de preceptos reglamentarios. Ley que nace en tales condiciones, durará poco y vivirá sin prestigio.

A su derogación se han de encaminar desde hoy los esfuerzos de los diputados católicos, quienes, seguros de haber cumplido su deber hasta el fin, hacen un llamamiento vibrante a sus electores del 28 de junio, a los electores triunfantes el 23 de abril, a la masa neutra indiferente que creyó en los revolucionarios, que prometieron un respeto a la conciencia religiosa, y, en una palabra, a todos los ciudadanos de buena fe que ven con honda tristeza la ruina de su Patria, manejada irresponsablemente por los poderes extranjeros y secretos de las sectas masónicas y la Internacional socialista.

Suma de esfuerzos para imponer la rectificación

A todos pedimos que unan sus esfuerzos para que, triunfantes las fuerzas de derechas en las primeras elecciones generales, impongan la terminante rectificación de la legislación persecutoria contraria a nuestros ideales y sentimientos de católicos y a nuestra misma dignidad de ciudadanos.

Madrid, 3 de junio de 1933.—**José Martínez de Velasco**, diputado por Burgos; **José Horn y Areiza**, diputado por Vizcaya; **Tomás Domínguez Arévalo**, diputado por Navarra; **Rafael Aizpún**, diputado por Navarra; **Miguel Gortari**, diputado por Navarra; **José Antonio de Aguirre**, diputado por Navarra; **Pedro Sainz Rodríguez**, diputado por Santander; **Lauro Fernández**, diputado por Santander; **Antonio de Pildain**, diputado por Guipúzcoa; **Julio de Urquijo**, diputado por Guipúzcoa; **Rafael Picavea**, diputado por Guipúzcoa; **Ramón de la Cuesta**, diputado por Burgos; **Tomás Alonso de Armiño**, diputado por Burgos; **Francisco Estévanez**, diputado por Burgos; **Ricardo Gómez Rojí**, diputado por Burgos; **Aurelio Gómez**, diputado por Burgos; **Santiago Guallar**, diputado por Zaragoza; **Tomás Ortiz de Solórzano**, diputado por Logroño; **Rufino Cano de Rueda**, diputado por Segovia; **Jerónimo García Gallego**, diputado por Segovia; **José Luis de Oriol**, diputado por Alava; **Marcelino de Oreja**, diputado por Vizcaya; **Jesús María de Leizaola**, diputado por Guipúzcoa; **Francisco de Basterrechea**, diputado por Vizcaya; **Manuel de Eguileor**, diputado por Vizcaya; **Manuel Robles Aranguiz**, diputado por Vizcaya; **Joaquín Fanjul**, diputado por Cuenca; **Modesto Gosálvez**, diputado por Cuenca; **Abilio Calderón**, diputado por Palencia; **Antonio Royo Villanova**, diputado por Valladolid; **Pedro Martín**, diputado por Valladolid; **José María Cid**, diputado por Zamora; **Dimas de Madariaga**, diputado por Toledo; **Ramón Molina**, diputado por Toledo; **José María Gil Robles**, diputado por Salamanca; **José María Lamamié de Clairac**, diputado por Salamanca; **Cándido Casanueva**, diputado por Salamanca; **Ricardo Cortes**, diputado por Palencia."

El decreto de alquileres

El ministro de Justicia facilitó a la Prensa el texto de un decreto modificando el de alquileres de fincas, el cual dice lo siguiente:

Las diversas disposiciones que a partir del año de 1920 fueron dictadas por el Poder ejecutivo regulando el arrendamiento de fincas urbanas, obedecieron siempre al propósito de proteger a los arrendatarios, sin que en ningún momento se pensara en restringir los derechos que les concede el Código civil.

Aunque esto es evidente, y no tendría sentido que unas disposiciones de carácter especial, dictadas para favorecer a los inquilinos, les privaran de alguno de los escasos beneficios que les concede la legislación común, hay un precepto del vigente decreto de 29 de diciembre de 1931, el párrafo primero del apartado b) del artículo quinto, que ha sido algunas veces interpretado en forma tal, que de admitirse esa interpretación los arrendatarios se verían en una situación mucho más desfavorable que la creada por la aplicación de lo dispuesto en el número cuarto del artículo 1.569 del Código civil.

Dice el citado texto del vigente decreto de alquileres que no procede la prórroga del contrato establecida en el artículo primero, "por destinar el arrendatario la vivienda o local a usos distintos de los pactados" mientras que el Código civil, en el lugar indicado, dice que el arrendador puede desahuciar al arrendatario por "destinar la cosa arrendada a usos o servicios no pactados que la hagan desmerecer". Interpretando el texto del decreto de una manera excesivamente literal, y viendo en él una modificación del precepto del Código civil, se pone este texto, no sólo en contradicción con el espíritu que informa todo el decreto, sino también con lo que en el mismo apartado b) se dispone a continuación, cuando añade a las palabras citadas las siguientes: "o llevar a cabo, sin consentimiento del propietario, obras que alteren las condiciones del edificio, o produzcan daños en el local, de costosa reparación", porque será absurdo pensar que un inquilino, con arreglo al decreto vigente, pudiera, sin riesgo de ser desahuciado, causar daños en la finca arrendada, siempre que no fueren de costosa reparación, y no pudiera realizar el cambio más inocuo en el destino del inmueble sin correr el peligro de perder los beneficios que el decreto le concede.

Para evitar los graves daños que se pueden derivar de esa interpretación equivocada, es necesario que otra interpretación auténtica venga a restablecer el verdadero sentido y alcance del citado precepto del vigente decreto.

Por lo que, de acuerdo con el Consejo de ministros, y a propuesta del de Justicia, vengo en decretar lo siguiente:

Artículo 1.° El apartado b) del artículo quinto del decreto de 29 de diciembre de 1931, en su párrafo primero, sólo autoriza al dueño de la finca para desahuciar al arrendatario cuando éste haya destinado la vivienda o local a usos distintos de los pactados que hagan desmerecer la cosa arrendada.

Art. 2.° Lo dispuesto en el artículo anterior se aplicará en todos los juicios de desahucio en tramitación o en período de ejecución de sentencia a la publicación de este decreto que se fundaron en haber sido destinada la cosa arrendada a usos distintos de los pactados.

Art. 3.° Quedan derogadas cuantas disposiciones se opongan a lo preceptuado en este decreto, que entrará en vigor desde su publicación en la "Gaceta"

Para España y para los católicos españoles

Hoy, fiesta de Pentecostés, día en que se cumplen diecinueve siglos de la fundación, de hecho, de la Iglesia Católica, el Jefe de ella, Vicario de Cristo, habla a España en la Encíclica que integra insertamos. Nunca, en días de persecución de la fe, faltó a ningún país del mundo el consuelo, el fortalecimiento y el consejo de la palabra del Santo Padre. La recogemos hoy los católicos españoles con voluntad obediente, con entendimiento abierto a la luz, con corazón agradecido. La palabra del Papa es siempre palabra de verdad, de fortaleza, de esperanza, de redención y victoria definitivas y seguras.

Pío XI nos habla hoy, y nos alecciona y alienta, como otro día a los hermanos de Méjico; como antes, a los de Portugal, Benedicto XV; como León XIII hace cuarenta años, a los franceses. La voz de los Papas fué siempre magnífica profecía, lección perenne, guía de la Historia. Pasaron los perseguidores. Unos, fueron vencidos. Otros, abrieron los ojos a la luz que irradia Roma o, al menos, cesaron en sus odios. Y los católicos volvieron a ganar rango de ciudadanía plena para sus personas y para sus ideas. Con ellos triunfaba la Iglesia. Cesó en Francia la guerra religiosa. Ya no se persigue a nadie por su fe católica. Ya las Ordenes religiosas reflorecen en el país hermano con brío y lozanía de vida nueva. Han vuelto aquéllas, asimismo, a residir y actuar en Portugal, católica nación cuyos representantes se aproximan a Roma, en vísperas, sin duda, de un Concordato que dé estado legal a una situación de hecho, que en nada se parece a la de los días del *triunfo carbonario*. Y hasta Méjico, todavía perseguidor, comienza ya a ceder en su ira antirreligiosa. Sírvannos estos ejemplos para robustecer nuestra fe en la sabiduría de la Santa Sede, asistida de singulares gracias de lo alto, y para confirmarnos en la fidelidad inquebrantable, sin reservas, resplandeciente en nuestros actos, a las normas de conducta que desde Roma se nos trazan. A la convicción de que nuestro deber es ese, obedecer, únase, pues, la certeza de que obedeciendo acertamos; de que todo lo que queremos—esto es el triunfo de la Religión, el bienestar y la gloria de la Patria—precisamente se logra obedeciendo al Papa. Y es el magisterio elocuentísimo de los hechos prueba fehaciente y reiterada del Magisterio pontificio.

Sin aversión

Mentirá, sin excusas, quien diga que el Romano Pontífice se entromete en la política española. Con una sinceridad de pensamiento pareja de la meridiana claridad de las palabras, Pío XI declara la mente y la voluntad de la Santa Sede frente al nuevo Estado español. Doctrina, en definitiva, tan vieja como la Iglesia misma, sellada con sangre de mártires que con la propia vida testimoniaban, a la vez, la lealtad al Poder público y la desobediencia a cualquier mandato que de ellos exigiera algo contra Dios o contra su Iglesia.

"Ni se crea—dice el Papa—que nuestra palabra está inspirada en sentimientos de aversión contra la nueva forma de Gobierno, o contra otras innovaciones puramente políticas, que recientemente han tenido lugar en España. Pues todos saben que la Iglesia Católica, no estando bajo ningún respecto ligada a una forma de gobierno más que a otra, con tal que queden a salvo los derechos de Dios y de la conciencia cristiana, no encuentra dificultad en avenirse con las diversas instituciones civiles, sean monárquicas o republicanas, aristocráticas o democráticas." Y, por vía de ejemplo, el Papa recuerda los Concordatos o Acuerdos estipulados "con Estados diversos, en los cuales, después de la última gran guerra, a Gobiernos monárquicos han sustituído Gobiernos republicanos".

A ninguna persona no ignorante de la doctrina de la Iglesia, y de sus normas seculares, sorprenderá esta doctrina. Tampoco, sépanlas o no, ha de sonar a cosa nueva en los oídos de los ministros españoles. "Nada de esto—añade el Papa—ignoraba el Gobierno de la nueva República, pues estaba bien enterado de las buenas disposiciones tanto nuestras como del Episcopado, para secundar el mantenimiento del orden y de la tranquilidad social." En fin; con palabras que para muchos han de ser confortadoras, el Santo Padre invoca el unánime acuerdo en que con esa actitud ha procedido "no solamente el Clero, tanto secular como regular, sino también los católicos seglares, o sea la gran mayoría del pueblo español; el cual, no obstante las opiniones personales, no obstante las provocaciones y vejámenes de los enemigos de la Iglesia, ha estado lejos de actos de violencia y represalia, manteniéndose en la tranquila sujeción al Poder constituído, sin dar lugar a desórdenes, y mucho menos, a guerras civiles." "Por esto—añade—Nos ha causado profunda extrañeza y vivo pesar el saber que algunos, como para justificar los inicuos procedimientos contra la Iglesia, hayan aducido públicamente como razón la necesidad de defender la nueva República."

De hoy más nadie, honradamente, podrá decir que la Iglesia, ni quienes de ella forman parte y siguen sus enseñanzas, junta a su bandera de ideales sobrenaturales, superiores a todas las diferencias humanas, banderas de política alguna. Las palabras del Papa rompen todos los equívocos y aclaran todas las confusiones.

Por la verdad y por la Iglesia

De suerte que contra el Estado español ni contra la organización de sus Poderes dice nada el Papa ni nada manda hacer. Sí contra la mala legislación, "ofensa, no sólo a la Religión y a la Iglesia, sino también a los decantados principios de libertad civil, sobre los cuales declara basarse el nuevo régimen español." Sí contra "la persecución movida contra la Iglesia en España" que se ha de "atribuir... más que a incomprensión de la fe católica y de sus benéficas instituciones, al odio que contra el Señor y contra su Cristo fomentan sectas subversivas de todo orden religioso y social, como por desgracia vemos que sucede en Méjico y en Rusia". Sí contra "aquella separación del Estado y de la Iglesia, que desgraciadamente había sido sancionada en la nueva Constitución española". Sí contra "el laicismo, o sea la apostasía de la sociedad moderna, que pretende alejarse de Dios y de la Iglesia". Sí contra todas las injusticias de la ley de Confesiones, y Congregaciones religiosas, que en la Encíclica se exponen y condenan. Sí, por último, contra "la ofensa hecha a la Divina Majestad". "¿No fué, por ventura—dice S. S.—expresión de un ánimo profundamente hostil a la Religión Católica el haber disuelto a aquellas Ordenes Religiosas que hacen voto de obediencia a una Autoridad diferente de la legítima del Estado?" "Con esto—afirma—se quiso herir de lleno a la misma autoridad suprema de la Iglesia Católica."

No hemos de repetir en este artículo la Encíclica entera. Las frases transcritas prueban que tampoco en orden a la reprobación del sectarismo gobernante ofrece dudas el juicio condenatorio del Supremo Jerarca de la Iglesia.

A los católicos españoles

A ellos dedica Su Santidad esta Encíclica, notabilísima aun por la belleza literaria de sus períodos. En ellos confía. "Ni por un instante—así nos honranos asaltó la duda de que pudiese vacilar lo más mínimo la tradicional devoción del pueblo español a la cátedra de Pedro." Confía en nosotros, repetimos; en nuestra actuación reconquistadora. "Y queremos aquí de nuevo afirmar Nuestra viva esperanza de que Nuestros amados hijos de España, penetrados de la injusticia y del daño de tales medidas, se valdrán de todos los medios legítimos que por derecho natural y por disposiciones legales quedan a su alcance, a fin de inducir a los mismos legisladores a reformar disposiciones tan contrarias a los derechos de todo ciudadano y tan hostiles a la Iglesia, sustituyéndolas con otras que sean conciliables con la conciencia católica."

Aun añade S. S. otra norma de conducta; y son todas tan claras, que ni siquiera es oportuno añadir un comentario. Oigámoslas: "Ante la amenaza de daños tan enormes, recomendamos de nuevo y vivamente a todos los católicos de España que, dejando a un lado *lamentos y recriminaciones* y subordinando al bien común de la Patria y de la Religión todo otro ideal, se unan todos disciplinados para la defensa de la fe y para alejar los peligros que amenazan a la misma sociedad civil."

Estas son las normas de acción política que se nos dan. Estas y no otras. Estas que no necesitan de otra interpretación que la literal. Y luego, mirando a lo más fundamental, a lo que no pende de los sucesos políticos, porque está sobre ellos, cual es la formación de los espíritus y de las conciencias, de otra parte de tan magna influencia lo mismo en la vida privada que en la pública, el Papa nos hace este último requerimiento: "De un modo especial invitamos a todos los fieles a que se unan en la Acción Católica, tantas veces por Nos recomendada; la cual, aun sin constituir un partido, más todavía, debiendo estar fuera y por encima de todos los partidos políticos, servirá para formar la conciencia de los católicos, iluminándola y fortaleciéndola en la defensa de la fe, contra toda clase de insidias."

Unión y acción

Todo el texto de la Encíclica pontificia es para nosotros, en medio de las amarguras de la hora, un gran consuelo, un robustecimiento inefable de nuestra convicción, mantenida, no sin áspera contradicción, durante dos años. La palabra del Papa sólo robustece la humilde autoridad de nuestro pensamiento, sino que estimula nuestra decisión para gritar a los católicos españoles, ¡y ojalá llegase nuestra voz al último rincón de España y en todas partes fuera oída y escuchada! esas dos palabras que encabezan este párrafo: Unión y acción.

Unión, como el Papa la quiere: "subordinando al bien común de la Patria y de la Religión todo otro ideal". Sobre la Religión y la Patria no hay nada. Y nada menos que esos dos valores sin precio, en holocausto de los cuales la propia vida es obsequio mínimo, están en litigio en la España de hoy. Palabras del Papa, otra vez:

"Que se unan todos disciplinados para la defensa de la fe y para alejar los peligros que amenaza a la misma sociedad civil."

La vuelta a Inglaterra en canoa

Una muchacha alemana y un irlandés

LONDRES, 3.—La muchacha alemana Friedel Meyer y el irlandés Nolan han comenzado una competición que consiste en dar la vuelta a Inglaterra y Escoria en canoas plegables. Se calcula que tardarán unos tres meses.

La muchacha alemana Meyer, a quien acompaña en el viaje su perro, es ya popular por su viaje de Baviera a Londres en una canoa insumergible.

Cuando izó la bandera alemana negra, blanca y encarnada, fué saludada cariñosamente por una muchedumbre que presenciaba su partida.

MONDARIZ
Fuentes de GANDARA y TRONCOSO

FIGURAS DE ACTUALIDAD

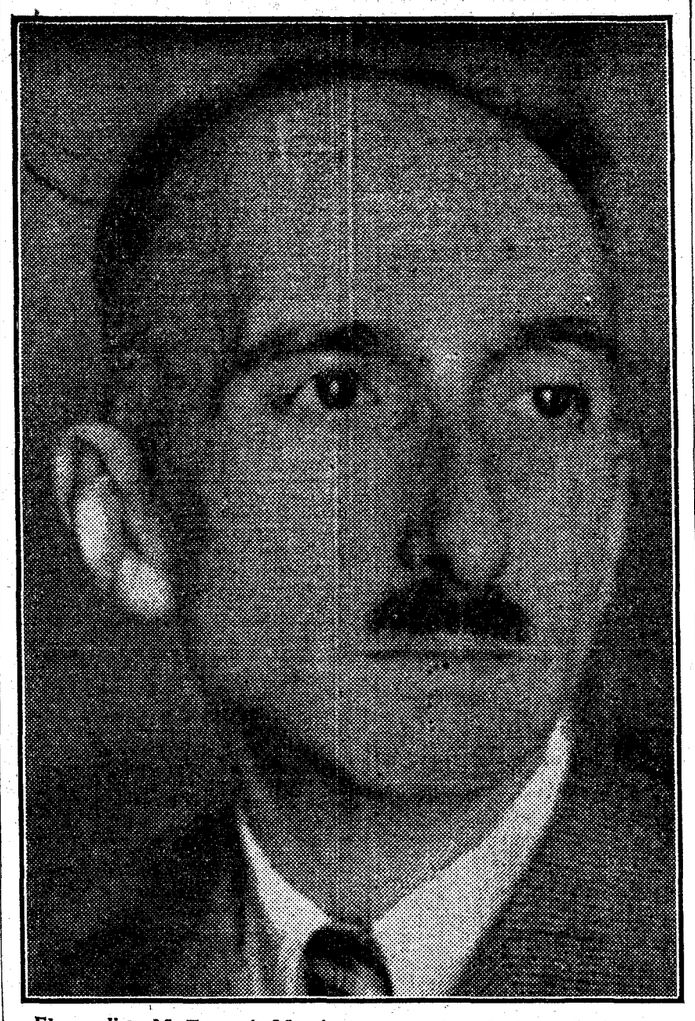

El novelista M. Francois Mauriac, que ha sido elegido miembro de la Academia Francesa.

Mauriac ha sustituído en la Academia al autor dramático M. Eugene Brieux. De los 31 votos emitidos, 28 fueron a su favor y tres en blanco. Mauriac es uno de los escritores franceses de más fino espíritu. Aficionado al análisis psicológico, sus personajes muestran una gama riquísima de sentimientos, en que las preocupaciones de orden superior no están abandonadas. El se definió a sí mismo ante Lefevre con estas palabras: "Soy novelista, soy católico." Así, sus criaturas viven en la novela inquietudes espirituales y ponen en la ciudad concupiscente una nota de elevación y de serenidad, un deseo de gracia y armonía. Mauriac nació en Burdeos en 1885 y obtuvo el Gran Premio de la Novela en 1926.

La opinión francesa contra la persecución

Lugar preferente y amplias referencias del documento del Episcopado y la Encíclica. "El país entero—dice "Le Petit Parisien"—protesta contra la ley de Congregaciones"

(Crónica telefónica)

PARIS, 3.—Todos los periódicos de París en las últimas ediciones de hoy recogen y destacan *tipográficamente* como dos acontecimientos de primer orden la Encíclica sobre la Iglesia y España y la Pastoral del Episcopado español. Los extractos de uno y otro documento son muy amplios y completos. Los comentarios son escasos todavía. Al propio tiempo van llegando despachos de España, en los que se da cuenta de la incomprensible situación del Gobierno, de la verdadera dictadura parlamentaria a beneficio de los socialistas, de la quiebra de los principios mismos de legalidades e igualdad civil que predicaron al principio los revolucionarios, y de la evidente inconstitucionalidad de la ley de Congregaciones.

"El país entero protesta contra la ley de Congregaciones, testimonia el corresponsal particular de "Le Petit Parisién" en un telegrama de esta tarde. El artículo adicional de la ley de Garantías, añade, impuesto por el grupo parlamentario socialista, ha producido malísimo efecto y algunos ex ministros critican al jefe del Estado".

"La ley de las Congregaciones religiosas, dice "Le Rempart", diario de reciente fundación, ha causado impresión penosa en todo el país, singularmente por el espíritu de persecución que anima el texto de la misma. Quien dirige verdaderamente, agrega, los destinos de la España republicana es la minoría socialista. Esta minoría ejerce presión sobre el Presidente de la República y sobre el presidente del Consejo".

El corresponsal particular de "Le Rempart" observa también que los socialistas, en vista de que se ven incapaces de hacer frente legalmente a la reacción del país, comienzan a indicar que una dictadura de izquierda es necesaria.

Coinciden estas noticias sobre España con una campaña general en Francia y en Bélgica contra los socialistas y con una reacción cada día más enérgica de estos dos países contra la política y los partidos socialistas. En otras naciones de Europa no se habla ya de ellos, porque no existen. El socialismo fracasó ruidosamente en Rusia, Italia e Inglaterra; acaba de motivar poderes especiales en Bélgica; está en descomposición en Francia. La única causa de todas las dificultades con que ahora tropiezan franceses y belgas es el socialismo. Se ha demostrado que este partido es incapaz de gobernar, porque no puede gobernar para todos y porque donde quiera que ha intentado la experiencia ha causado catástrofes y ruinas. Se ha demostrado que la política socialista consiste en el provecho particular de unos pocos que lo manejan y dirigen, unos pocos que en Francia y en Bélgica se llaman "profitards" y que en España han sido motejados con nombre igualmente expresivo, como "enchufistas".

Refiriéndose a estas características de todos los partidos socialistas, dice "La Nation Belge": "La causa socialista alemana contaba con muchos amigos cuando se trataba de repartirse algo en nombre de los grandes principios, pero cuando llega la hora de prueba nadie la defendió". Sobre ello parece que es España el único país de Europa en que hay todavía republicanos burgueses que no han comprendido el significado del aniquilamiento de la social democracia alemana. "Significa nada menos que la decapitación del socialismo y la demostración de que los socialistas son impotentes para realizar obra constructiva e ineptos para la lucha franca, igual y legal."—**Santos FERNANDEZ.**

Temperatura deliciosa refrigerada automáticamente y el mejor cocinero de Madrid le ofrece el Café María Cristina.

Se aplaza nuevamente la firma del Pacto

PARECE QUE FRANCIA PRESENTA MAS OBJECIONES

PARIS, 3.—En la presidencia del Consejo se reunieron anoche los señores Daladier, Paul Boncour, Cambell, encargado de Negocios de la Gran Bretaña y Alexis Leger, secretario general del ministerio de Negocios Extranjeros, celebrando una conferencia sobre el Pacto de los Cuatro.

Como resultado de la misma, se asegura que continuarán las negociaciones.

El ministro de Negocios Extranjeros, señor Paul Boncour, ha anunciado que enviará nuevas instrucciones a las Embajadas en Londres y en Roma.

La impresión en Alemania

BERLIN, 3.—Parece que son más serias de lo que primeramente se había creído las objeciones que Francia opone a la versión italiana del texto del Pacto de las Cuatro Potencias, razón por la cual ha sido aplazada su firma para continuar las negociaciones, creyéndose que, por lo menos, hasta mediados de la semana entrante no se puede esperar que sea firmado el Pacto.

Más disensiones en los protestantes alemanes

Llega a París el primer avión con el emblema racista

BERLIN, 3.—El grupo cristiano alemán, constituído por los que quieren armonizar la iglesia evangélica con el régimen nacional socialista, ha protestado contra el nombramiento del pastor Bodelschwigen para el puesto de Obispo de la iglesia evangélica alemana.

Se asegura que esta cuestión está cada vez más envenenada.

La "swástica" en Le Bourget

PARIS, 3.—Hoy ha llegado por primera vez al aeropuerto de Le Bourget un avión alemán llevando pintada en un ala la "swástica" y flameando en la otra la bandera negra, blanca y roja, el cual ha atraído muchos curiosos.

El avión, que pertenece a la Lufthansa, hace el servicio regular de viajeros entre Colonia y París.

El partido del Centro

BERLIN, 3.—Corre el rumor de que, cediendo a instancias del Vaticano, la reorganización del partido del Centro se hará en el sentido de que dejen los puestos directivos aquéllos que sean sacerdotes, y se cree que, además, algunos de ellos que son actualmente diputados del Parlamento, dejarán su puesto en el mismo; parece que uno de ellos es el Prelado Kaas.

Comunistas detenidos

BERLIN, 3.—Han sido detenidos 70 comunistas, acusados de haber producido violencias, destruído cables telefónicos y de preparar atentados contra la Policía auxiliar.

Una nota de la Compañía de Tranvías

La Sociedad Madrileña de Tranvías, en vista de las referencias publicadas en la Prensa sobre la reunión celebrada en la noche del primero de junio para tratar de la huelga de los obreros de tranvías cree necesario, para que la opinión esté en todo instante debidamente informada, dar una noticia exacta de lo sucedido en dicha reunión.

En el oficio de huelga presentado ante el Jurado mixto se hacen las siguientes peticiones:

Primera. Que se dé ocupación efectiva a todo el personal fijo de las Empresas.

Segunda. Que se aplique con rectitud lo que determinan los apartados a) y c) del artículo 16 de las Bases de trabajo vigentes.

Tercera. Que se comprometan las Empresas, bajo palabra de honor ante el Tribunal del Jurado mixto a no influenciar la voluntad de los médicos en cuanto a la aplicación del artículo 17 de las Bases de trabajo.

Con respecto a las peticiones segunda y tercera, se llegó en principio a un acuerdo entre las representaciones obrera y patronal. Cosa no difícil, por otra parte, pues la misma representación obrera reconoció que ellas por sí solas, no hubieran sido nunca motivo de la declaración de huelga y que figuraban «de relleno» (así se dijo textualmente) en la confección del programa de la que ahora está planteada.

Con relación a la primera de las peticiones formuladas, es decir, a la verdadera causa del planteamiento de la huelga, hizo constar la representación patronal, una vez oídas las manifestaciones de la representación obrera, que con esta petición se trataba no de cumplir, sino de modificar las Bases de trabajo aprobadas por orden del Ministerio de Trabajo y Previsión en 19 de marzo de 1932 y concretamente el artículo 46 de las mismas y, en su consecuencia, que esta proyectada huelga, que se plantea para mejorar las condiciones de trabajo estipuladas en el contrato colectivo, estaba dentro de las huelgas que prohibe y sanciona el artículo 91 de la ley de Contrato de trabajo de 21 de noviembre de 1931.

Ante este argumento concluyente de la representación patronal, apoyado por las manifestaciones de la Presidencia, la representación obrera, reconociendo la fuerza del mismo, tuvo que modificar el texto de su primera petición, si bien manteniendo su espíritu. Después de larga discusión, el presidente del Jurado mixto propuso, como fórmula de avenencia a las representaciones obrera y patronal, el fijar el tanto por ciento de obreros suplentes que, máximo, podía quedarse sin ocupación efectiva. La representación patronal aceptó en principio la propuesta de la Presidencia, más no así la representación obrera, que, después de una deliberación de los miembros que componían dicha representación, acordó mantener su propuesta. Es, pues, absolutamente inexacta la referencia dada en la Prensa de que la representación obrera aceptó la fijación del tanto por ciento; quien lo aceptó fué la representación patronal. De ser ciertas las manifestaciones hechas a la Prensa por el representante obrero, podría darse por terminado el conflicto, ya que esta fórmula, en principio, está aceptada por la Empresa. Por último, en vista de que *era inútil* intentar el llegar a una conciliación, porque la representación obrera manifestó que tenía un mandato, según el cual, debía mantener su propuesta, dió el presidente por intentada la conciliación conforme a lo que previene el artículo 40 de la ley de Jurados Mixtos.

La representación patronal propuso entonces someter la cuestión a un arbitraje comprometiéndose, desde luego, a aceptar el laudo que se firmase. La representación obrera se negó a aceptar el someter el asunto al conocimiento de los árbitros.

Esta referencia puntual de lo sucedido en el Jurado mixto, creemos que será bastante para orientar a la opinión y que el público sepa, si el conflicto llega a producirse, qué parte, si la representación obrera o la patronal, ha sido la que ha tenido mayores deseos y ha dado más facilidades para la solución armónica de este conflicto, que tantas molestias y perjuicios puede originar al vecindario de Madrid.—**R.**

"FUENTELARREYNA"
Con el deseo de atender a su cada vez más numerosa clientela, y para evitar las aglomeraciones de domingos anteriores, a partir de hoy se habilitarán las tres espléndidas terrazas.
MIERCOLES Y SABADOS DE MODA ORQUESTA IBARRA
PROXIMA INAUGURACION DE CENAS

LO DEL DIA

El manifiesto de los diputados católicos

Publicamos en otro lugar el vibrante manifiesto de los diputados católicos sobre la ley de Congregaciones. Nada dice que no sea verdad evidente y proclamada con reiteración y que no haya penetrado hasta lo más hondo de la conciencia nacional. En esto, los diputados católicos que defendieron esa conciencia en su actuación parlamentaria, son otra vez intérpretes fieles de su sentir, verdaderos representantes de la opinión.

No dejará de despertar el documento, adhesión y aplauso. Cae en el ambiente más propicio. Podemos calibrar ahora con certeza la intensidad de ese ambiente por el efecto producido por la magnífica circular colectiva del Episcopado. Dentro y fuera de España, el interés y la emoción han seguido a la palabra autorizada de la jerarquía. Y por todas partes se levanta y crece un movimiento profundo de asentimiento a la posición firme, clara, que se nos manda adoptar a los católicos y que es la única posible ante el atropello de que somos víctimas y ante los agravios inferidos a la Iglesia.

Recogiendo el sentir general decíamos ante el hecho de la promulgación inminente de la ley, que ésta nacía muerta y desprestigiada, que no surtiría los efectos que deseaban sus autores, que duraría, en realidad, lo que durase el Poder de éstos. No eran frases elaboradas por nosotros en la intimidad de un anhelo combativo. Eran el reflejo fiel de una opinión que sentíamos a nuestro lado, que veíamos manifestarse por España entera. Ese mismo ambiente es el que recogen con tino los diputados católicos. «Ley que nace en tales condiciones durará poco y vivirá sin prestigio».

Cierto. Ellos nos hablan, no ya en nombre de los miles de electores que les votaron, sino de las masas triunfantes en 23 de abril, cuyo voto se ha desconocido y cuya voluntad se ha falseado. Nosotros podríamos decir que, del 23 de abril a la fecha, esas masas son mayores todavía y están cada vez *más decididas*, con voluntad unánime, a que no prevalezca la injusticia, a secundar las normas de los Prelados para que la oprobiosa ley no llene sus fines. Esto es lo que ahora importa. La Iglesia, el pueblo católico junto a ella, los genuinos representantes de esa opinión, dicen todos a una: eso no puede ser. Y *no será*.

Otra derogación pronta

El artículo final de la ley que organiza el Tribunal de Garantías, quedó, en su parte más grave, aprobado. Las leyes promulgadas con anterioridad a ésta, se sustraen al recurso de inconstitucionalidad.

Esta es la legalidad de la mayoría: Vota una Constitución, que declara intangible; crea un Tribunal que la tutele; hace luego unas leyes que la contradicen, y cuando teme que alguien denuncie el conflicto, resuelve éste haciendo prevalecer las leyes sobre la Constitución.

Curioso, en verdad, el lenguaje—palabras que no razones—con que se ha intentado cohonestar esta conducta; en las Cortes como en la Prensa. Se trata de enfrentar a los «principios del Derecho Político» las exigencias de la «política aplicada»; se pretende contraponer al derecho «formal» (!) y «abstracto» (!) las «necesidades del proceso revolucionario»; se habla de la juridicidad como de un estorbo, y se antepone, en fin, a todo «la defensa de la obra laica de la República».

Esto cuando hombres, si no ministeriales, allegadísimos del Gobierno, han calificado el artículo de «deshonra de la República», y han llegado a decir que «lo correcto, lo legal y lo decoroso» era suprimirlo, y el no hacerlo, por consiguiente... lo contrario.

¡Los intereses de la Revolución sobre la ley y el Derecho! Bravo lenguaje el de nuestros demócratas. Es el lenguaje de todos los dictadores. Pero nunca tan expresivo como ahora. Porque, a los más, les sirve o ha servido para saltar la ley que otros dictaron, para no respetar leyes ajenas. Pero, a pocos, como a nuestros legisladores, para no respetar ni tan siquiera las propias.

En fin, esto mismo hace que no tenga el caso demasiada importancia. ¿Qué Gobierno podrá sentir escrúpulo en derogar una disposición que, además de ser injusta, es contraria a la propia legalidad que él hereda? Y no otra será la suerte de este artículo final.

Las obras hidráulicas

Al fin, ha llegado al Congreso un plan de obras hidráulicas. Por nota, al parecer oficiosa, que insertan algunos diarios ministeriales, sabemos que el citado plan comprende trabajos por valor de 5.000 millones de pesetas. Es debido al notable ingeniero señor Lorenzo Pardo, y fué informado, en general, desfavorablemente por el Consejo de Obras Hidráulicas a fines de abril último, estimando que debía procederse al estudio concienzudo de un plan general de obras de esta naturaleza, que tomase en consideración las directrices generales indicadas en su dictamen. No obstante, ante el apremio del tiempo—sabido es que el ministro estaba en mora desde el 31 de marzo pasado—, el señor Prieto ha decidido presentar a las Cortes el proyecto del citado ingeniero, sin perjuicio de que el Consejo competente amplíe su dictamen y se oigan sendas informaciones de todas las entidades interesadas, antes de ponerlo a discusión.

Cuando impreso el plan nos sea posible estudiarlo con el debido detenimiento, daremos nuestra opinión, ya que es materia que reputamos interesante. Por ahora, limitémonos a decir cómo nos place que el ministro haya puesto término a su morosidad, tanto más grave cuanto que lleva al frente del Departamento año y medio. Mas no se entienda con esto que por lo demás felicitamos al señor Prieto. Muy al contrario. Al Parlamento, habiendo mediado tiempo suficiente, no se le lleva un proyecto provisional, que a tal cosa equivale lo presentado, cuando tiene que consultarse todavía a tanto organismo y entidad; al Parlamento se le llevan proyectos definitivos, porque, de no ser así, se corre el riesgo de que la última época de gestación de los mismos, esencialmente administrativa y técnica, quede encomendado a los órganos legislativos, con notoria desviación de sus funciones. Ante lo hecho, nuestra petición fundamental por el momento es que la información sea extensa e intensa; que concurran, porque es un deber, y lo más documentalmente que puedan, industriales, agricultores, banqueros y Corporaciones; y, en fin, que la redacción definitiva, supuesto que la información obligara a rectificaciones muy considerables, no se haga por diputados, ni por políticos, sino por una Comisión de técnicos en las diversas ramas que se sienten afectadas por un plan de esta naturaleza.

Un camarada a Londres

El día 27 de mayo publicó "El Socialista" las líneas siguientes, reseñando una reunión de la Comisión Ejecutiva de la U. G. T.: "Concedido por el Gobierno un puesto en la Delegación española que ha de asistir a la Conferencia económica internacional que ha de tener efecto en Londres, es nombrado el camarada Toribio Echevarría." El día 2 de junio publica la "Gaceta" un decreto de la Presidencia del Consejo de Ministros "nombrando delegado de España en la Conferencia Económica Mundial de Londres a don Toribio Echevarría Ibarbia".

Es preciso establecer la relación de los dos textos citados para explicarse el nombramiento del camarada Echevarría. Porque la "Gaceta", que en las designaciones de otros delegados suele explicar la representación que ostentan, en el caso presente se limita a nombrar. Y es que no es ella la que nombra, sino la U. G. T. Al dictado de ésta escribe luego el diario oficial. Una vez decidida por la organización afecta al socialismo la designación de un camarada, las páginas oficiales se limitan a registrar el hecho.

Y, sin embargo, la Conferencia de Londres es una cosa seria. Su trascendencia es indudable y la importancia que por doquier se le concede, enorme. España, nuestro Gobierno, no parece haberse percatado de esta realidad y lleva a cabo en esto, como en todo, la política de amistades y compromisos que ya conocemos. A la figura helénica del señor Nicolau D'Olwer, inefable presidente de la Delegación española, viene a unirse la de don Toribio, que va a Londres porque no deben los socialistas dejar perder esta notable ocasión y porque, venga o no venga a pelo, es preciso que un representante de los omnímodos poderes de la U. G. T. figure en cuantas Comisiones o Delegaciones oficiales se nombren para el interior y para el exterior del país.

No solemos dedicar un comentario a cada uno de los casos por el estilo, puesto que son innumerables. Pero la Conferencia de Londres es un hecho excepcional. Necesita preparación, formación técnica poco común, puntos de vista nada estrechos y, desde luego, reñidos con un doctrinarismo cerrado, tal como puede esperarse de un militante marxista. Ninguna de estas reflexiones tiene valor, al parecer, para el desdichado partidismo que preside la gobernación de España, ni para la desmesurada ambición socialista de ocupar cargos y delegaciones.

Modelo docente y laico

Una polémica preelectoral empeñada entre el ingeniero Alessio Robles y los partidarios del general Pérez Treviño en Coahuila, feudo del citado militar, nos suministra interesantes pormenores sobre el estado de la Instrucción pública en Méjico, país donde está prohibida, desde hace muchos años, la enseñanza de las Congregaciones religiosas. Haremos notar que son argumentos de la defensa, y, por consiguiente, favorables al Gobierno. Contestando a los ataques de Alessio Robles los defensores de Pérez Treviño, jefe hasta hace pocas semanas del partido gobernante, dicen que en Coahuila asiste a las escuelas el 33 por 100 de la población total, mientras en los Estados de Puebla, Jalisco y Veracruz «que han marchado a la cabeza de la Instrucción pública», concurren a las escuelas el 20 por 100 de la población escolar.

No es una confesión nueva ni sorprendente. Sabíamos ya que el 80 por 100 de la población mejicana está formado por analfabetos; estábamos enterados, por testimonios que a su tiempo recogimos, de que entre los primeros desertores de la enseñanza figuraban maestros misérrimamente pagados y aun se cuenta de algunos pueblos en que los maestros han solicitado turno en el reparto de tierras, con objeto de cambiar una profesión de hambre por otra que les permita vivir. Pero vale la pena recoger este dato precioso, dada la procedencia, este argumento que esgrimen los amigos del Gobierno mejicano.

No es que compadezcamos excesivamente al 80 por 100 de los niños que se ven privados de enseñanza. Conociendo las doctrinas en que se inspiran muchos maestros oficiales de Méjico... la verdad, el paseo es más saludable. Pero sí nos interesa levantar acta otra vez del fracaso estatal ante este problema de la enseñanza que, allí como aquí, la sociedad, por medio de las Ordenes religiosas, resolvía con beneficio para todos y de acuerdo con el derecho y la justicia. Hace ya muchos años que los revolucionarios de Méjico están «sustituyendo» a los religiosos en la enseñanza. Y he aquí los frutos. El 80 por 100 de los niños no tienen escuela.

Un mes de escrutinio en el Brasil

Todavía se ignora el resultado de las elecciones

RIO DE JANEIRO, 3.—El resultado de las elecciones para la Asamblea Constituyente no se conoce todavía, a pesar que el escrutinio llevóse a efecto hace aproximadamente un mes.

Se sabe extraoficialmente que 12 Estados han dado su adhesión al Gobierno, y éste espera salir victorioso al hacerse el cómputo general.—**Associated Press.**

Arde una refinería de petróleo en Long Beach

Once muertos y diez y ocho heridos

LONG BEACH, 3.—En una refinería de petróleo se ha producido una formidable explosión que ha causado daños materiales por valor de dos millones de dólares. Tras ímprobos trabajos ha sido dominado el incendio.

A consecuencia del siniestro han perecido once personas y otras diez y ocho han resultado gravemente heridas.

Campeonato ciclista de Madrid

SE DISPUTARA HOY, A LAS SIETE DE LA MAÑANA

Décimaquinta reunión de carreras de caballos en Aranjuez

En pancratismo, Czahady venció a Vancopenolle

Pancratismo

Anoche en Price

El Circo se llenó anoche. La velada tenía dos principales alicientes; primera, la lucha entre el húngaro Czanady, que viene precedido de buena fama, y el belga Vancopenolle, que hasta anoche era invencible; y segunda, el encuentro de desquite entre Benedicto y Charf, con resultado diferente de la primera lucha.

La victoria de Pirone tardó más de lo debido. En cambio, la de Czanady vino más pronto de lo que se esperaba.

Detalles:

Ben Chesroul venció a Ligouraud, en el cuarto asalto, por "k. o." Doble presa de pierna en vilo.

Piroué ganó a Maixant, en el quinto asalto. Presa sencilla de espalda en tierra.

Ozanady ganó a Vancopenolle, en el primer asalto. Tijeras y presa de brazo.

Benedicto ganó a Charf, en el tercer asalto. Aplastamiento de puente.

Football

Arbitros para hoy

Para dirigir los partidos de esta tarde han sido designados los siguientes árbitros:

Sporting-Madrid, señor Vallana.
Valencia-Betis, señor Escartín.
Español-Murcia, señor Iturralde.
Athletic de Bilbao-C. D. Coruña, señor Vilalta.

Campeonato "amateur"

El partido Sevilla-Sportiva Ovetense será dirigido por don Ricardo Alvarez.

Tiro

Los campeonatos nacionales

GRANADA, 1.—Se ha celebrado el campeonato de España de Carabina 22, cuyo resultado fué el siguiente:

1, **Arturo Solá Cazabo**, de Barcelona, 271 puntos.
2, Martín Canero Garrido, de Valladolid, 254.
3, Julio Castro del Rosario, 254.

Arma corta

El campeonato de España de arma corta terminó así:

1, **José Esquena**, de Barcelona, 507 puntos.
2, José García Martínez, de Murcia, 504.
3, José Rot Llan, 502.

Pesca

Estado de los ríos

Nos comunica "El Sport de Pesca y Caza", que el estado de los ríos es el siguientes: Tajo, Tajuña, Henares y Jarama, bajos y claros.

Cebos preferibles en todos ellos: gusano, gusarapa y lombriz.

PROGRAMAS DEL DIA

Atletismo

Concurso de preselección de la Federación Castellana. A las nueve, en la Ciudad Universitaria.

Basket ball

Campeonato regional. A las nueve y a las once, en el campo del regimiento número 31.

Carreras de caballos

Décima quinta reunión, en Aranjuez. A las cuatro. Véanse aparte los pronósticos de la Prensa.

Ciclismo

Campeonato de Madrid. La salida se dará a las siete de la mañana, en el paseo de Camoens.

Concurso de esquíes

Repartos de premios de la S. E. A. Peñalara. Al mediodía en la Fuenfría.

Excursionismo

El Sport de Caza y Pesca, a Buitrago.

La U. Velocipédica Española, a Guadarrama.

A. de Rovers, a Marmota.

Pancratismo

Concurso entre profesionales. 11,45 de la noche, en Price.

Pelota vasca

Partidos entre profesionales. A las cuatro, en Jai Alai.

Pugilato

Campeonatos castellanos "amateurs". A las cinco y media en el campo de la A. D. Ferroviaria.

Regatas a remo

Campeonato castellano. A las 10,45, en el Lago Grande de la Casa de Campo.

Rugby

Veteranos contra noveles. A las 9,45, en el campo del Castilla.

Robo de embutidos

De un almacén de embutidos de la calle de Vallehermoso se llevaron unos desconocidos unos kilos de embutidos y 50 pesetas en metálico, que había en el cajón del mostrador.

Herido en choque

Antonio Bueno Enríquez sufre lesiones de pronóstico reservado, que se produjo anoche al chocar el automóvil que conducía contra un árbol en la calle de Zurbano.

Caída grave

Josefa García y García, de cincuenta y cinco años, con domicilio en la Ribera de Curtidores, 8, al pasar ayer por la calle de Santa Isabel, resbaló en una cáscara de plátano y se produjo lesiones graves.

Un timo

Ayer hicieron unos sujetos un pedido de sillas en un almacén de la calle de Basteros, y al llevarlas por la tarde el mozo del mismo, Luis Aguado Salinas, a la calle de Bailén, 31, se encontró en la puerta de la casa con un individuo en mangas de camisa y con unos pantalones de uniforme de guardia, que se hizo cargo de las sillas y reclamó al mozo un perchero que también había encargado.

El mozo volvió al almacén, y al regresar con el armario se encontró con que el citado individuo había desaparecido con las sillas. Luis Aguado presentó la oportuna denuncia.

CALLAO
Mañana lunes estreno
DILEMA
por
ANNABELLA
FLORELLE
y
JEAN PERIER
Producción U. F. A.
ERICH POMMER

Cine SAN CARLOS
Mañana lunes
PROGRAMA MONSTRUO
"EN EL HOSPITAL"
por Stan Laurel y Oliver Hardy
y "SUSAN LENOX"
por Greta Garbo y Clark Gable
Todas las butacas, tarde, 1,25.
Todas las butacas, noche, 1,50.

PLANCHADO FLEX TRIPLEFIL
Los CUELLOS de estas marcas se planchan a siete céntimos y medio.
TRES CRUCES, 7.
FRENTE AL TEATRO FONTALBA.

¿Cómo ha blanqueado Ud. sus dientes 3 Matices en 3 días?

Ahora puede Ud. tener dientes blancos y relucientes. Use sólo un centímetro de Kolynos en un cepillo seco—dos veces al día. Verá la diferencia al día siguiente. El Kolynos quita las manchas feas y amarillas y *destruye* los microbios bucales que causan la caries. Ninguna otra cepillada corriente blanquea tanto los dientes.
Es económico también—un centímetro es suficiente.
LA CREMA DENTAL Antiséptica KOLYNOS

Notas políticas

En Justicia

Al recibir el ministro de Justicia ayer mañana a los periodistas les hizo entrega de varias disposiciones que publicamos en otro lugar.

Los informadores preguntaron al señor Albornoz parecer sobre los debates de alcance del partido radical-socialista, que comenzaba por la tarde. El ministro se limitó a contestar que, aunque en las sesiones del Congreso se exteriorizarían tendencias contrarias, en el final de las sesiones saldría robustecido el partido radical-socialista.

Se excusó de opinar políticamente para no contribuir al barullo existente con las diarias y poco elegantes declaraciones de pasillo.

Como un periodista le interesara su parecer sobre la Pastoral colectiva del Episcopado, publicada en la Prensa, dijo que no la había leído en su totalidad y sí solamente el extracto periodístico de un diario.

Según este resumen, añadió el señor Albornoz, el documento me parece sobrio, moderado y respetuoso.

La sustitución de la enseñanza

El ministro de Instrucción pública manifestó ayer a los periodistas que tenía todo preparado para que la sustitución de la enseñanza, que ahora se prohibe a las Ordenes religiosas, pueda realizarse en las fechas señaladas al efecto en la ley.

Los panaderos

Visitaron al señor ministro de Agricultura, el presidente de la Cámara de Comercio, acompañado del Comité ejecutivo designado por el Pleno de la industria panadera, Sindicato harinero de Madrid, Federación Española de Fabricantes de Pan, Unión de Fabricantes de Harinas de España, Unión Económica y Cámara Industrial y otras entidades, para comunicarle la impresión causada entre los fabricantes y expendedores por el proyecto de transformación de la industria, que se propone y para solicitar ser oídos antes de tomar los transcendentales acuerdos que se anuncian, y que, igualmente, pueden afectar al interés del consumidor.

El señor Domingo ofreció no resolver este asunto, sin que antes se le informe por la industria y comercio, lo que prometieron hacer los comisionados en el plazo de ocho días.

El Congreso radical socialista

Ayer comenzó sus tareas el Congreso Nacional del partido radical socialista. Por la mañana tuvo lugar la presentación de las credenciales de los delegados de provincias, en el domicilio del Comité Nacional.

A las cuatro y media de la tarde se celebró en el Teatro del Conservatorio la sesión preparatoria. Se eligió la Comisión dictaminadora de actas.

Varios congresistas protestaron contra la Comisión, pidiendo que se la declarara incapaz. Un miembro de la Comisión hubo de explicar que se quería hacer un trabajo concienzudo, revisando cuantos documentos obran en las oficinas del Comité Nacional. Esta declaración provocó nuevas protestas, por lo que pudiera suponer de censura para dicho Comité.

Finalmente, la presidencia declaró, entre gran división de opiniones, que se suspendían las sesiones hasta las diez de la mañana de hoy.

Notas varias

—El señor Azaña recibió en el ministerio de la Guerra al señor Maciá, que fué acompañado de los señores Aiguadé y Sbert. También recibió a los aviadores señores Berderán y Collar, que en breve harán su vuelo trasatlántico hasta Méjico; a los señores Batache, Cervera y Suances, constructores de los buques encargados por Méjico a España; al director general de Ganadería, al señor Martínez Roca, al general Rodríguez del Barrio, y al presidente del Consejo de Administración del Patrimonio de la República, acompañado del interventor del mismo organismo.

Mala situación económica del Municipio sevillano

SEVILLA, 3.—En la sesión municipal el concejal socialista señor Casas habló de la desastrosa situación económica del Municipio y añadió que su minoría no quiere hacerse responsable de la bancarrota que se aproxima. Al aludirse a una concomitancia entre radicales y Acción Popular como única para salvar esta situación del Ayuntamiento, el jefe de la minoría de Acción Popular la desmintió rotundamente.

Ayuntamiento que dimite

Por no ser atendido por el ministro de Agricultura

VIGO, 3.—El Ayuntamiento de Portas ha dimitido en pleno por no haberle atendido el ministro de Agricultura en las peticiones de auxilio formuladas.

Enfermedades mentales
SANATORIO DE LA PROSPERIDAD
Director: Doctor Sulla.
CARTAGENA, 67. — TELEFONO 57746.

SOLARES
La mejor agua medicinal y de mesa

¡Madrid puerto de mar!
Baje usted a
PLAYA DE MADRID
en Fuentelarreyna, y comprobará que no le mentimos.
Alquiler de trajes, piraguas y toda clase de embarcaciones. Solariums. Atracciones. Deportes. Música. Restaurant popular. Restaurant de lujo. AUTOBUSES: Avenida Dato, 20, y Glorieta Bilbao.

BALNEARIO
CALDAS DE OVIEDO
Aguas termales azoadas muy radioactivas. Reumatismo, catarros, gripe mal curada. Notables resultados en la hipertensión arterial.
GRAN HOTEL DEL BALNEARIO
Automóvil desde Oviedo.
15 DE JUNIO A 30 DE SEPTIEMBRE

motores Siemens
Los más conocidos

Comer con desgana,
en todas las edades es pernicioso; pero a la edad del desarrollo, reviste caracteres sumamente graves.
Es un peligro
del que se librará toda persona inapetente, tomando el tónico-reconstituyente "Salud", el más indicado para devolver el apetito y restaurar las fuerzas.
Para su existencia
amenazada por los estragos de la desnutrición y la anemia, para recobrar en breves días su vigor y lozanía, no tiene rival el famoso Reconstituyente
HIPOFOSFITOS SALUD
Aprobado por la Academia de Medicina.
Se puede tomar en todo tiempo.
No se vende a granel.
LAXANTE SALUD
EFICACÍSIMO CONTRA EL ESTREÑIMIENTO Y LA BILIS.
Pídase en Farmacias.

CINEMATOGRAFOS Y TEATROS

GACETILLAS TEATRALES

Calderón

TEATRO LIRICO NACIONAL

Hoy domingo, a las 6,45 y 10,30, **"La Carmañola"**, éxito grandioso de Ardavín y del maestro Alonso, y de los eminentes cantantes Matilde Vázquez, Laura Nieto, Marcos Redondo y Aníbal Vela.

"Teresa de Jesús"

en el **BEATRIZ**. Populares.

Ideal

Despedida de la compañía maestro Guerrero, que hoy cumple un año de actuación en Madrid. Caso único; 4,30, **"La rosa del azafrán"**; 6,45, a precios de día no festivo, **"El ama"**, por los divos; 10,45, función extraordinaria a precios corrientes en honor del maestro Guerrero, **"El ama"**, con la novedad de cantar el primer acto Andrés García y Calvo de Rojas, y el segundo acto, Luis Sagi Vela y Peñalver. Grandioso concierto por María Badía, Rosita Cadenas, Puga, César B. Ordóñez, Aparicio, Andrés García, Peñalver, Calvo de Rojas, Luis Sagi Vela y coro general. Dirigirá el maestro Guerrero.

"Teresa de Jesús"

en el **BEATRIZ**. Populares. Protagonista: María Palou.

María Isabel

75 representaciones del **"Refugio"**, a teatro lleno, dice bien claro el éxito grandioso de la obra cumbre de Muñoz Seca.

"Teresa de Jesús"

en el **BEATRIZ**. Populares. Más de 145 representaciones.

Lara

Ultimas funciones de la temporada y últimas actuaciones de Leocadia Alba. Domingo 11, despedida de la notable compañía de este teatro. Léanse programas, todos los días tarde y noche tres pesetas butaca.

Cartelera de espectáculos

LOS DE HOY
TEATROS

BEATRIZ.—A las 6,45 (butaca, 5 pesetas): Teresa de Jesús.—A las 10,45 (butaca, 3 pesetas): Teresa de Jesús (26-11-932).

CALDERON (Teatro Lírico Nacional). 6,45 y 10,30: La carmañola (éxito grandioso).

CIRCO PRICE.—A las 4 y 6,30: dos grandes funciones de circo, formidable programa. Sorteo de preciosos juguetes en las dos secciones. Grandes atracciones. Silla, 3 pesetas. General, 1.—10,45: atracción de circo y cuatro emocionantes combates de "Pancrace". Exito.

COLISEVM (Avenida Eduardo Dato, 34. Empresa SAGE).—6,45: Cásate y verás.—10,45: Don Pedro el Cruel. Ultimos días a precios popularísimos.

COMEDIA (Ultimo día).—6,30 (butaca, 5 pesetas): La tela.—A las 10,30 (popular, 3 pesetas butaca; despedida de la compañía): La tela.

ESPAÑOL (Temporada de primavera).—6,30 y 10,30: Cadenas (3 pesetas butaca).

FUENCARRAL.—Despedida compañía Alcoriza.—4,30, 6,45 y 10,30: No hay novedad en el frente o Maldita sea la guerra (éxito formidable) (27-5-933).

IDEAL.—Despedida compañía maestro Guerrero.—4,30: La rosa del azafrán.—6,45: El ama.—10,45 (función homenaje al maestro Guerrero): El ama y programa extraordinario. Precios corrientes (25-3-933).

LARA (Populares, 3 pesetas butaca). 6,45: Las ermitas.—10,45: Lo que hablan las mujeres (18-4-933).

MARIA ISABEL.—A las 6,45 y 10,45: El refugio (lo mejor y más gracioso de Muñoz Seca).

TEATRO CHUECA.—4,15: Mi padre. 6,45 y 10,45: Sol y sombra (12-9-931).

VICTORIA.—A las 6,45: Mi tía Ramona.—A las 10,45: ¿Quién tiene vergüenza aquí? (populares, butaca, 3 pesetas).

ZARZUELA.—6,45: Katiuska.—10,45 (sección doble): La guitarra de Fígaro y La labradora (3 pesetas butaca).

FRONTON JAI-ALAI (Alfonso XI. Teléfono 16606).—A las 4 (extra), grandiosos partidos. Primero, a remonte: Irigoyen y Zabaleta contra Ostolaza e Iturain. Segundo, a pala: Araquistain y Pasain contra Amorebieta II y Chiquito de Gallarta. Se dará un tercero.

CINES

ACTUALIDADES.—11 mañana a 1,30 madrugada, continua; butaca, 1,50. Noticiarios de actualidades mundiales. Salmón plateado (documental, en español). Un día en el bosque (curiosidades Paramount). Elección de "Miss Europa" en el Círculo de Bellas Artes. Lunes, butaca una peseta. Nuevo programa.

ALKAZAR.—A las 5, 7 y 10,45: últimas exhibiciones de Entre dos esposas, por Dally Eilers y Ralph Bellamy (30-5-933).

ASTORIA (Teléfono 12880).—5, 7 y 10,45: La insaciable (1-6-933).

AVENIDA (1,50 butaca tarde y noche).—A las 6,45 y 10,45: La jaula de oro, por Loretta Young, Jean Harlow y Robert Williams. Próximo estreno: La melodía de la vida.

BARCELO.—A las 4,30, 6,45 y 10,45: últimas exhibiciones de Una aventura de Sherlock Holmes (el más famoso detective) (9-4-933).

CALLAO.—4,15, 6,45 y 10,45: La reina Kelly (Gloria Swanson) (30-5-933).

CINE BELLAS ARTES (Tel. 25092).—Continua: de 11 a 2, 1 peseta; de 3 a 9, 1,50; de 9 a 1, 1 peseta. Noticiario Fox: Boxeo submarino y "Pancrace" en América; Gran Premio del Automóvil en Alemania; Incendio de un globo cautivo; Toledo de España saluda a Toledo de América; Exposición canina en el Retiro; festival en la Plaza de Toros de Madrid. De dentro para fuera (visita a las más famosas penitenciarías). Del Kaiser a Hitler, último día.

CINE DOS DE MAYO.—6,45 y 10,45: Al despertar (7-2-933).

CINE GENOVA (Tel. 34373).—6,30 y 10,30: Grandioso éxito: Damas del presidio (Sylvia Sidney).

CINE DE LA OPERA (Tel. 14836).—4,30, 6,45 y 10,45: Instalación Alfageme Guisasola para acondicionamiento del aire: Yo quiero a mi niñera.

CINE DE LA PRENSA (Tel. 19900).—4,30, 6,45 y 10,45: El bólido.

CINEMA ARGÜELLES.—6,45 y 10,45: Teresita.

CINEMA BILBAO (Tel. 30796).—A las 4,30, 6,45 y 10,45: Kiki (Anny Ondra).

CINEMA CHAMBERI (Nuevo equipo sonoro).—A las 4, niños, 0,50 y 0,75; 6,45 y 10,45: Hay una mujer y La escuadrilla deshecha. Lunes: Los enanos del bosque (dibujo colores) y Ave del Paraíso (por Dolores del Río).

CINEMA GOYA.—4,15: Sección infantil. 6,45 y 10,45: París Mediterráneo (19-10-932).

FIGARO (Teléfono 23741).—4,45, 6,45 y 10,45: El farol del diablo (últimas proyecciones).

PALACIO DE LA MUSICA.—4,15, 6,45 y 10,45: Salvada (31-5-933).

PROGRESO (1 peseta butaca tarde y noche).—A las 6,45 y 10,45: La última acusación; éxito personalísimo de John Barrymore.

PROYECCIONES (Tel. 33976).—4,30, 6,45 y 10,45: Esta es la noche (por Lilí Damita).—Lunes, Dos corazones y un latido (por Lilian Harvey y Henry Garat).

ROYALTY.—5, Infantil, películas de risa e instructivos cuentos de regalo a todos los niños; 7, éxito enorme de Noches de Viena; 9,30: sesión continua; todas las butacas a 1 peseta.

SALON MARIA CRISTINA.—Hoy, a las 4,45 y 7: Amargo idilio.

SAN CARLOS (Teléfono 72827).—A las 4,30, 6,45 y 10,45: último día Se fué mi mujer, por Henry Garat y Meg Lemonier (en español).

SAN MIGUEL.—4, 6,45 y 10.45: El rey del taxis (George Milton) (12-5-933).

TIVOLI.—A las 4,30, 6,45 y 10,45: Amores de media noche (un "film" de intriga y pasión.

LOS DEL LUNES
TEATROS

BEATRIZ.—A las 6,45 y 10,45 (butaca, 3 pesetas): Teresa de Jesús (más de 150 representaciones) (26-11-932).

CALDERON (Teatro Lírico Nacional). 6,45 (popular, 3 pesetas butaca): Luisa Fernanda.—10,30: La carmañola (éxito grandioso).

CIRCO PRICE.—10,45: atracciones de circo y lucha libre americana "Pancrace". Cuatro emocionantes combates.

COLISEVM (Avenida Eduardo Dato, 34. Empresa SAGE).—6,45 y 10,45: Los hijos artificiales. Ultimos días a precios popularísimos. Principal, 0,75. Entresuelo, 1,25. Butacas, 2.

ESPAÑOL (Temporada de primavera).—10,30: Cadenas (3 pesetas butaca).

LARA (Populares, 3 pesetas butaca). 6,45: Lo que hablan las mujeres.—10,45: Las ermitas (18-4-933).

MARIA ISABEL.—A las 6,45 y 10,45: El refugio (lo mejor y más gracioso de Muñoz Seca).

TEATRO CHUECA.—6,45 y 10,45 (lunes popular. Butaca, 0,75): Mi padre (12-9-931).

VICTORIA.—6,45 y 10,45: Mi tía Ramona (populares, butaca, 3 pesetas).

ZARZUELA.—6,45: Katiuska.—10,45: La guitarra de Fígaro y La labradora (sección doble).

FRONTON JAI-ALAI (Alfonso XI. Teléfono 16606).—A las 4. Primero, a pala: Azurmendi y Pérez contra Fernández y Begoñés. Segundo, a remonte: Arrizabalaga y Vega contra Abrego III y Errezábal.

CINES

ALKAZAR.—A las 5, 7 y 10,45: estreno de El dorado Oeste, por George O'Brien.

ASTORIA (Teléfono 12880).—5, 7 y 10,45: Bailando a ciegas.

AVENIDA (1,50 butaca tarde y noche).—A las 6,45 y 10,45: La jaula de oro, por Loretta Young, Jean Harlow y Robert Williams. Mañana martes estreno de la producción Radio La melodía de la vida, por Irene Dunne y Ricardo Cortez.

BARCELO.—A las 6,45 y 10,45: Catalina Bárcena en Primavera en otoño (hablada en español) (16-4-933).

CALLAO.—6,45 y 10,45: Dilema.

CINE DOS DE MAYO.—6,45 y 10,45: Lunes, popular: Al despertar (7-2-933).

CINE GENOVA (Tel. 34373).—6,30 y 10,30: Estreno. ¿Chico o chica? (deliciosa comedia, por Carmen Boni). Precios de verano. Butacas y sillones, una peseta.

CINE DE LA OPERA (Tel. 14836).—6,45 y 10,45: Instalación Alfageme Guisasola para acondicionamiento del aire: La muchacha repórter (estreno).

CINE DE LA PRENSA (Tel. 19900).—6,45 y 10,45: Titanic (estreno).

CINEMA ARGÜELLES.—6,45 y 10,45: Grand-Hotel (19-2-933).

CINEMA BILBAO (Tel. 30796).—A las 6,45 tarde, y 10,45 noche: El fraude.

CINEMA GOYA.—6,45 y 10,45: Lunes, popular: París Mediterráneo (19-10-932).

FIGARO (Tel. 23741).—6,45 y 10,45: Raffles (por Ronald Colman y Kay Francis).

PALACIO DE LA MUSICA.—6,45 y 10,45: Salvada (31-5-933).

PROGRESO (1 peseta butaca tarde y noche).—A las 6,45 y 10,45: La última acusación; éxito personalísimo de John Barrymore.

ROYALTY.—Sesión continua de 6 tarde a 1,30 noche: Amor a toque de retreta, comedia cómica por Charlotte Susa. Todas las butacas, a 1 peseta.

SAN CARLOS (Teléfono 72827).—A las 6,45 y 10,45: Programa monstruo: En el hospital, por Stan Laurel y Oliver Hardy, y Susan Lenox, por Greta Garbo y Glark Gable.

SAN MIGUEL.—6,45 y 10,45: El rey del taxis (George Milton); butaca, 1,50 (12-5-933).

TIVOLI.—A las 6,45 y 10,45: John Gilbert en Lejos de Broadway, con el Brendel y Lois Moran.

* * *

(El anuncio de los espectáculos no supone aprobación ni recomendación. La fecha entre paréntesis al pie de cada cartelera corresponde a la de publicación de EL DEBATE de la crítica de la obra.)

ALMACENES PUERTA DEL SOL
LUNES 5 DE JUNIO DA PRINCIPIO EL FORMIDABLE RECLAMO ANUAL
ROJO AZUL VERDE
LAS TRES ETIQUETAS
LOS ARTICULOS MARCADOS CON ETIQUETA ROJA SON ARTICULOS FIN DE SERIE, RESTOS RETALES Y PUEDEN ADQUIRIRSE A CUALQUIER PRECIO
LOS ARTICULOS MARCADOS CON ETIQUETA VERDE SON ARTICULOS CORRIENTES Y CON ENORMES REBAJAS DURANTE ESTA VENTA SENSACIONAL
LOS ARTICULOS MARCADOS CON ETIQUETA AZUL ESTAN CONFECCIONADOS PARA ESTE GRAN RECLAMO ANUAL Y MARCADOS CASI A PRECIO DE COSTO

Durante esta venta, LA SEMANA DEL NIÑO Y DE LA NIÑERA, ROPA DE CAMPO Y PLAYA, ROPA DE HILO Y SEDA A PRECIO DE ALGODON

¡¡Llene sus armarios!!
4,50 Trajecitos para niños dos a seis años, gran variedad.
3,75 Vestiditos cretona fantasía, niñas tres a cinco años.
1,10 "Maillot" baño para niños pequeños.
4,50 Blusita brillante forma "sport", clase superior.
5,70 Combinaciones seda para señora, vainica mano.
7,75 Combinaciones seda, adorno ancho encaje.
6,95 Camisas seda "fil-tiré" y bordado.
3,50 Camisón japonés, gran cuello americano.
6,90 Camisón manga larga, pechera perforada.
10,75 Camisón de seda "fil-tiré" y bordado.
4,25 Juegos de cunita celeste, rosa, jaretón incrustado.
5,50 Juegos de cunita color, jaretón blanco.
10,95 Juegos cama-cuna, jaretón color, fino bordado.
17,95 Juegos cameros, series que valían 30-35 ptas.
6,50 Mantelerías seis cubiertos, franjas colores novedad.

¡¡Enormes rebajas!!
1,10 Delantal para costura, con peto y volante.
1,20 Delantal con peto y bolsillón, gran colorido.
1,95 Delantal envolvente color, adorno vainica.
2,30 Delantal blanco envolvente, cuello piqué.
2,25 Delantal piqué, original y práctico modelo.
1,75 Cuello y puños a juego del delantal anterior.
2,95 Delantal seda, precioso modelo, gran lujo.
1,95 Cuello y puños a juego del delantal anterior.
6,90 Uniforme popelín superior, para doncella.
5,95 Batas hilo, diversos modelos prácticos.
2,20 Trajes de baño para caballero, punto superior.
3,25 Preciosos trajes de baño para señora.
4,10 Sábanas baño, rizo superior.
7,90 Albornoz felpa, señora y caballero.
9,75 Pijamas panamá para caballero.

PUERTA DEL SOL, 14 (15 antiguo). Esquina a ALCALA. Teléfono 10596
La correspondencia, a nombre de la propietaria de estos Almacenes, señora viuda de García-Villa. Envíos a provincias remitiendo su importe por Giro postal

CARRERAS DE CABALLOS. -- Pronósticos de la Prensa

PERIODICOS	1.ª CARRERA	2.ª CARRERA	3.ª CARRERA	4.ª CARRERA	5.ª CARRERA	6.ª CARRERA
EL DEBATE	Griffin	West Wind La Lola	Rubia Ag. de Aragón	Cordon Rouge Sililos	Chambergo Who's He	Blonde Sweepy
A B C.....	Griffin	Sporran Sala	Rubia Panamá	Cordon Rouge Sililos	Cándida Sunny Day	Sweepy F. des Soignes
La Epoca	Griffin	La Bombilla Sporran	Rubia Ag. de Aragón	Cordon Rouge Sililos	Who's He Cándida	F. des Soignes Blonde
Hipódromo	Souviens Toi	West Wind Sporran	Rubia Ag. de Aragón	Cordon Rouge Sililos	Who's He Flippant	Sweepy Sailhan
Informaciones	Griffin	Sala Sporran	Rubia Ag. de Aragón	Sililos Cordon Rouge	Sunny Day Who's He	Sweepy F. des Soignes
El Jockey Español.	Souviens Toi	La Bombilla Ancheta	Ag. de Aragón Rubia	Cordon Rouge Sililos	Flippant Who's He	Sweepy Sailhan
Luz	Griffin	Ancheta La Bombilla	Rubia Ag. de Aragón	Cordon Rouge Sililos	Who's He Vivacity	Blonde Sweepy
El Siglo Futuro...	Souviens Toi	La Bombilla The Bath	Ag. de Aragón Vipatric	Cordon Rouge Sililos	Who's He Flippant	Sweepy Blonde
El Sol	Griffin	Sporran Oropesa	Rubia Panamá	Cordon Rouge La Cachucha	Who's He Cándida	Sailhan F. des Soignes
La Voz	Souviens Toi	The Bath Sporran	Rubia Ag. de Aragón	Cordon Rouge Sililos	Sunny Day Who's He	Sailhan F. des Soignes
FAVORITOS	Griffin, 6 v.; Souviens Toi, 4	La Bombilla, 3; West Wind, 2; Sporran, 2; Sala, 1; Ancheta, 1; The Bath, 1	Rubia, 8; Ag. de Aragón, 2	Cordon Rouge, 9; Sililos, 1	Who's He, 5; Sunny Day, 2; Chambergo, 1; Cándida, 1 v.; Flippant, 1	Sweepy, 5 v.; Blonde, 2; Sailhan, 2; Foret des Soignes, 1

Anuncian la huelga los metalúrgicos de Sagunto

En Carmona han sido detenidos cuatro terroristas

VALENCIA, 3. — Ha sido anunciada la huelga de los metalúrgicos de Sagunto por cuestiones relacionadas con la reglamentación del trabajo.

La de pescadores del puerto sigue en igual estado.

Terroristas detenidos

SEVILLA, 3. — El gobernador manifestó que en Carmona habían sido detenidos cuatro individuos, autores de la fabricación y colocación de la bomba que estalló en la casa del general de Artillería retirado don Joaquín Perteguer. Añadió que también se habían practicado 24 registros domiciliarios, encontrándose algunas armas, dinamita y material para la fabricación de explosivos.

Los tranviarios de Gijón

GIJON, 3. — Hoy han presentado el oficio de huelga los tranviarios. El paro afectará a todo el personal de la Compañía.

Huelga tranviaria en Valladolid

VALLADOLID, 3. — Por negarse la Empresa de tranvías a aumentar los jornales y mejorar las condiciones de trabajo de su personal, éste se ha declarado hoy en huelga. Los jornales que disfrutan actualmente los empleados oscilan de 4,25 a 5,25 pesetas. El personal tranviario protesta asimismo contra la conducta de la empresa, la cual ha firmado un pacto con la sociedad anónima de autobuses, refundiéndose con ella, con el propósito de restringir el servicio de tranvías.

Corredor Banca y Bolsa

Desea corresponsales activos y bien relacionados en poblaciones superiores ocho mil habitantes para negocio valores plazo y contado. Dirigirse a J. GARCIA. Vía Layetana, 16 y 18, piso 5.° L. O. BARCELONA

HOTEL MADRID

CARRETAS, 10
Pensión de 12,50 a 20 pesetas
Gran terraza
Deliciosa temperatura
CUBIERTOS 6 PESETAS
Sucursal en Cercedilla
HOTEL MADRID
Inauguración 1.° de julio

Yo uso Jugo de Loto. ¿Nota usted la diferencia?

¡Qué caras! ¡Y cuántas hay lo mismo!... Cansadas de usar cosas y cada día con más granos y puntos negros... ¿Cómo presentarse así en ninguna parte? Ponga remedio hoy mismo.

JUGO DE LOTO INTEA

extracto líquido de una planta oriental se los quitará en seguida. Parecerá otra mujer muy hermosa, joven y admirada y con pretendientes para escoger. Dándose tres veces al día un suave masaje con JUGO DE LOTO, aparecerá como por encanto un cutis delicioso, limpio y delicadísimo. Usted puede elegir el color que más le agrade, pues desde el blanco al bronceado, hay seis matices diferentes, preciosos, y en todos hace el mismo efecto bienhechor a la piel. ¿No le interesa un folleto? Se lo puedo enviar gratis. AURISTELA, Apartado 82, SANTANDER

Para quitar las **CANAS** use agua **CONSUELO**

Deja el pelo de un color uniforme. Venta en perfumerías, 5 pesetas, y Flor de Azahar, Carmen, 10. Madrid.

Gorras y zapatillas

PARA BAÑOS
CASTELLS, Plaza Herradores, 12.

CUIDE SUS OJOS

Llevando siempre gafas de Optica Anjú. Eduardo Dato, 10 (Gran Vía).

LA MEJOR PRUEBA DE QUE ES BUENO

Cada estuche lleva un CUPON-REGALO para sus sorteos, con más de 1.000 pesetas de premios todos los meses y una artística FOTOTIPIA ALBUMS para coleccionar éstas, a 0,50. De venta en las Expendedurías. CALIDAD EXTRAFINA INSUPERABLE. Estuche inglés, 10 céntimos.

HAMBURG-AMERIKA LINIE

(COMPAÑIA HAMBURGUESA AMERICANA)

Servicios regulares por vapores rápidos de gran lujo a todas partes del mundo

Próximas salidas de Puertos Españoles:

LINEA A CUBA Y MEJICO

a La Habana, Veracruz y Tampico

Motonave "ORINOCO" ..... 21 de julio de Santander y Gijón. 22 de julio de La Coruña y Vigo.

LINEA A LA AMERICA CENTRAL

a Barbados, Trinidad, La Guayra, Puerto Cabello, Curaçao, Puerto Colombia, Cartagena, Cristóbal, Puerto Limón y Puerto Barrios

Motonave "CARIBIA" 30 de junio de Bilbao, 25 de agosto de Bilbao.

LINEA A SUDAMERICA

a puertos del Brasil, Montevideo y Buenos Aires

Motonave "GENERAL OSORIO" ..... 20 de junio de Vigo.
Vapor "GENERAL ARTIGAS" ..... 26 de julio de Vigo.
Vapor "GENERAL SAN MARTIN" ..... 16 de agosto de Vigo.

PIDAN LOS PROSPECTOS DESCRIPTIVOS DE LOS BUQUES, ASI COMO TODA CLASE DE DETALLES E INFORMES, A LAS AGENCIAS EN:

Madrid: Agencia General de la Hamburg-Amerika Linie, Alcalá, 43. Teléfono 11267. Santander: Hoppe & Cía., Paseo Pereda, 29. Bilbao: Hoppe & Cía., Ltda., Alameda Mazarredo, 17. Gijón: Agencia de la Hamburg-Amerika Linie, Marqués de San Esteban, 20. La Coruña: Enrique Fraga, Compostela, 8. Vigo: Llorente y v.Jess, Ltda., García Olloqui, 19.

¡NERVIOSOS!

Basta de sufrir inútilmente gracias a las acreditadas

Grageas Potenciales del Doctor Soivré

que combaten de una manera cómoda, rápida y eficaz la **Neurastenia** Impotencia (en todas sus manifestaciones), dolor de cabeza, cansancio mental, pérdida de memoria, vértigos, fatiga corporal, temblores, dispepsia nerviosa, palpitaciones, histerismo y trastornos nerviosos en general de las mujeres y todos los trastornos orgánicos que tengan por causa u origen agotamiento nervioso. Las

GRAGEAS POTENCIALES DEL DR. SOIVRE

más que un medicamento, son un alimento esencial del cerebro, medula y todo el sistema nervioso, regenerando el vigor sexual propio de la edad, conservando la salud y prolongando la vida; indicadas especialmente a los agotados en su juventud por toda clase de excesos, a los que verifican trabajos excesivos, tanto físicos como morales o intelectuales; esportistas, hombres de ciencia, financieros, artistas, comerciantes, industriales, pensadores, etc., consiguiendo siempre con las Grageas potenciales del Dr. Soivré todos los esfuerzos o ejercicios fácilmente y disponiendo el organismo para reanudarlos con frecuencia y máximo resultado, llegando a la extrema vejez, y sin violentar al organismo, con energías propias de la juventud.

Basta tomar un frasco para convencerse de ello.
Venta a 6,50 pesetas en todas las principales farmacias de España, Portugal y América.

NOTA.—Dirigiéndose y enviando 0,25 ptas. en sellos de correo para el franqueo a Oficinas LABORATORIO SOKATARG, calle del Ter, 16, Barcelona, recibirán gratis un librito explicativo sobre el origen, desarrollo y tratamiento de estas enfermedades.

El Ayuntamiento de Barcelona será disuelto

En vista del conflicto que plantea la dimisión de los tenientes de alcalde de la Esquerra. Una Comisión gestora se encargará de la administración municipal. La Lliga y los radicales piden la celebración de elecciones

(Conferencia telefónica de nuestro corresponsal)

BARCELONA, 3.—A las tres de la madrugada, después de siete horas de sesión municipal, el jefe de la minoría de la Esquerra en el Ayuntamiento presentó al Consistorio la dimisión irrevocable de todas las varas y cargos de gobierno, que desempeñaban él y sus compañeros. No ha precedido votación adversa ni se ha suscitado un debate, cuya gravedad fuese superior al fin propuesto. Era una dimisión que, desde los primeros momentos, estaba preparada, aunque hasta cerca del amanecer no se presentó coyuntura oportuna para hacerla pública.

Y otra vez el Ayuntamiento de Barcelona está en crisis. Una crisis sin solución posible, porque, aunque ahora se arbitre la componenda de que se retiren las dimisiones y vuelvan las cosas a su estado primitivo, es lo cierto que la Esquerra no puede gobernar la ciudad. Será preciso disolver el Ayuntamiento, cosa que piden algunos sectores de la Esquerra, y los radicales y los de la Lliga. Lo lógico sería convocar elecciones, pero como aún la Esquerra no tiene bien dispuesto su programa electoral, con el éxito—aún dudoso—del viaje de Maciá y con los enlaces ferroviarios y de la destilería de petróleos que la Campsa va a levantar en Barcelona, puede darse por seguro, que no se acudirá a los comicios hasta finales de agosto. No quedará más remedio, de no recurrirse a componendas transitorias, que proceder a la disolución del Ayuntamiento y nombrar una Comisión gestora. Pero a esto se oponen, no sólo todas las minorías consistoriales, sino también diversos grupos de la Esquerra, que no quieren que el partido pueda ser tildado de usar procedimientos dictatoriales.

La ausencia de Maciá y del alcalde Ayguadé hacen imposible determinar el alcance de la crisis y su posible solución. Por lo pronto, creen los tenientes de alcalde dimisionarios que la gestión hecha por ellos debe ser secundada también por el doctor Ayguadé; pero existe la impresión de que éste no está muy propicio a abandonar el cargo. Ya cuando en la última accidentada reunión de la comarcal de la Esquerra se proyectaba disolver el Ayuntamiento, fué el alcalde Ayguadé quien más se esforzó para evitar que tal propósito prosperara. Ahora la precipitación del jefe de la minoría de la Esquerra, le coloca en una situación harto violenta.

Ese conflicto que se ha planteado lo atribuyen muchos a una maniobra del sector de Esquerra del grupo "L'Opinió", para el que los grupos rivales proponen una desautorización pública de Maciá, basándose en su actitud de indisciplina. La crisis, en realidad, se debe a la discrepancia de ideales que existe entre los diferentes grupos de la Esquerra.

Además, ésta, que sacó triunfante de las urnas una mayoría absoluta de concejales, ha tenido que echar mano de ella para proveer los cargos de diputados a Cortes y aun para diputados del Parlamento catalán. Consecuencia de ello ha sido que, gran parte de concejales—los de personalidad más destacada—, hubieran de abandonar el Ayuntamiento. Otros fueron expulsados del partido por su declaración de inmoralidad; otros, formaron minoría aparte, y la mayoría de la Esquerra degeneró en una minúscula minoría de sólo seis concejales. Hubo un tiempo en el que la Esquerra utilizó el partido radical como cirineo que le ayudase a llevar la carga del gobierno de la ciudad. Las dos minorías unidas, lograron contrarrestar, con la fuerza de sus votos, a los de la Lliga catalana. En algunos momentos estaban tan compenetrados los de la Esquerra y los radicales, que fueron éstos los que llevaron el peso defendiendo los presupuestos. Pero una vez aprobado el Estatuto en Madrid, cuando la Esquerra no necesitaba ya los votos de los diputados a Cortes radicales, se inició un enfriamiento, que hizo presagiar una ruptura.

Sin embargo, los radicales, percatados de ello, no queriendo ser víctimas de una travesura política, se adelantaron a los acontecimientos y provocaron ellos la ruptura y deshicieron el pacto. Deshecha la colaboración, se hizo imposible a la Esquerra seguir gobernando la ciudad. Vivía a merced de las otras minorías. En los ataques de la Lliga no les era posible ya acallar los argumentos contrarios enterrándolos bajo el peso de los votos, tanto más, cuanto que los concejales del grupo "L'Opinió", no prestaban toda su eficaz ayuda a sus compañeros.

Y así se ha dado el caso de que, el primer Ayuntamiento de la República, el que sirvió de base «para dar las libertades de Cataluña», representa el más rotundo fracaso administrativo. No sirve para gobernar la ciudad y ante una catastrófica gestión financiera sin precedentes, tiene que ser disuelto sin poder continuar su vida legal.—Angulo.

La crisis municipal

BARCELONA, 3.—Después de la sesión municipal que terminó a las tres de la madrugada, y en la que presentaron la dimisión los tenientes de alcalde de la Esquerra, estuvieron muy animados los pasillos del Ayuntamiento. Se daba por seguro que los señores Ayguadé, Pellicena y Vilalta formarían la Comisión gestora. De madrugada se telegrafió al alcalde, que se encuentra en Madrid, dándole cuenta de lo ocurrido. Por la mañana, en algunos Centros de Estat Catalá se izó la bandera separatista en señal de júbilo.

Esta mañana se reunieron los tenientes de alcalde dimisionarios y acordaron entregar la vara de alcalde al señor Durán y Guardia, socialista. Este no se mostró propicio a aceptarla, puesto que había dimitido con anterioridad.

El señor Vilalta manifestó que había tenido una conversación telefónica con el señor Ayguadé, quien le había dicho que se solidarizaba con la minoría y por tanto, también presentaba su dimisión. Los radicales han manifestado que van a exigir con toda energía que no se forme la Comisión gestora y que no abandonarán sus cargos si no es por la violencia. El señor Pellicena, de la Lliga, cree que debe irse en seguida a unas nuevas elecciones.

Esta tarde se reunió en la Generalidad el Comité ejecutivo de la Comarcal de la Esquerra. En una nota facilitada dicen que se solidarizan con la minoría municipal.

* * *

BARCELONA, 3. — Esta tarde, con gran solemnidad, en los palacios uno y dos de la Exposición de Montjuich, se inauguró la Exposición de Muestras. Esta Feria no ha obtenido el éxito que se eseperaba. Han acudido diversos países de Europa, y entre los "stands" mejor presentados figura el de Francia.

Un complot en Uruguay

BUENOS AIRES, 3.—Las autoridades uruguayas informan haber descubierto un complot y considerables cantidades de dinamita que fueron desembarcadas por el puerto de Colonia.

Los periódicos de esta capital informan que la Policía uruguaya ha arrestado gran número de personas, entre ellas los directores d elos diarios "El Día" y "El Liberal" y los líderes de los partidos de la oposición, incluyendo el jefe del partido nacionalista independiente y don Lorenzo Carnelli, líder de los carnellistas.

TERMINA EL CONGRESO DE MEDICINA Y FARMACIA MILITARES

Anoche se celebró el banquete de despedida, presidido por el ministro de Estado

EL PROXIMO CONGRESO SE CELEBRARA EN BUCAREST

Ayer por la mañana se celebraron varias recepciones en honor de los miembros del Congreso Internacional de Medicina y Farmacia Militares.

En la Academia Nacional de Farmacia se discutió el tema referente al servicio farmacéutico del Ejército belga durante la guerra. El doctor Zúñiga pronunció a continuación un interesante discurso, y acto seguido se procedió a la entrega de diplomas.

En la sección de Veterinaria se redactaron las conclusiones, después de la intervención del veterinario Mayor inglés Mr. Glyn Lloyd. En el Instituto Rubio se verificó una sesión quirúrgica. El doctor Beinbridge, en unión de otros médicos españoles, practicó una resección de tibia en la Cruz Roja.

Conclusiones

Dado el peligro a que se hallan sometidos los Cuerpos de Sanidad de campaña, se acuerda que los establecimientos sanitarios se reduzcan exclusivamente a los servicios sanitarios, y se coloquen bajo la protección de la Cruz Roja.

Que se reglamenten lo más pronto posible las condiciones previstas en la disposición del 29 de julio de 1929, de la Convención de Ginebra, con objeto de mejorar la suerte de los heridos y enfermos en los ejércitos de campaña.

Dada la complejidad y extensión de las materias tratadas en este Congreso, las conclusiones deben ser generales. Los puntos principales deben reducirse a la prevención, evacuación, saneamiento y recuperación. Se debe procurar una mayor especialización en todos los Cuerpos de Sanidad.

No bastan los principios generales de la Carta Magna del servicio de Sanidad. Es necesario una codificación.

La preparación y conservación de alimentos fué objeto de una intervención brillante por parte del señor Franchi, proponiendo que se reformen las conclusiones en el sentido de que el control de los alimentos se reserve a los médicos higienistas y farmacéuticos químicos especializados y no a estos últimos solamente.

Banquete de despedida

Por la noche, bajo la presidencia del ministro de Estado se celebró un banquete de despedida, en el que hicieron uso de la palabra el presidente del Congreso, doctor González Granda, el señor Woncken, el señor Butoiano, la señora De Martín y el señor Van-Baumberghen. Todos ellos tuvieron frases de elogio para la hospitalidad madrileña y desearon que los frutos de este Congreso sean un recuerdo perenne para todos los países representados de la colaboración que España ha prestado al saneamiento de la humanidad.

El señor Zulueta, al levantarse, fué recogido con algún aplauso y bastantes siseos. Recordó a todos los congresistas el deseo de paz que ha mantenido España a través de todas sus actuaciones. El Gobierno español desea que las naciones extranjeras vean en nuestro país un colaborador eficaz de la paz y un amigo incondicional de todos aquellos países que colaboren en pro de esta causa. Levantó la copa brindando por la prosperidad de las cuarenta y dos naciones, allí representadas.

Al final, fué muy aplaudido.

El próximo Congreso

El próximo Congreso se celebrará dentro de dos años en Bucarest, y será presidido por el señor Botoiano.

LAS NUEVAS ROTATIVAS

CAUSAS QUE HACEN NECESARIA LA AMPLIACION

La ampliación de la maquinaria de EL DEBATE se hace necesaria por las siguientes razones:

1.ª Porque hace ya mucho tiempo que se viene rebasando con excesivo margen el tipo de tirada de 100.000 ejemplares diarios de 8 páginas, para el que fué adquirida la maquinaria actual.

2.ª Porque en los talleres de EL DEBATE se tiran, además del diario, una docena de publicaciones periódicas que sobrepasan el límite de capacidad productiva de la maquinaria en constante funcionamiento.

3.ª Porque con nueva maquinaria será posible recoger y editar otras numerosas publicaciones que constantemente se nos ofrecen y que ahora tenemos que rechazar.

4.ª Porque únicamente con nueva maquinaria sería posible la edición de un periódico de la noche, bien fuese de uno nuevo o bien de alguno de los que actualmente existen.

5.ª Porque con nuevas rotativas de último tipo y ultra-rápidas, sería posible cerrar las edicciones más tarde, recoger más información de última hora y salir a la calle más temprano.

6.ª Porque nos sería permitido editar libros en grandes tiradas y a precios ínfimos que facilitasen difusiones extraordinarias y propagandas de proporciones desconocidas entre nosotros.

* * *

Para el pago de la nueva maquinaria se abre una emisión de acciones de 500, 250 y 50 pesetas. El 50 por 100 se abonará en el acto de la suscripción y el resto en plazos que señalará el Consejo de Administración de la Editorial Católica, a partir de primero de enero de 1934.

Los plazos y su cuantía se avisarán a los suscriptores con tres meses de anticipación.

SUSCRIPCION EL DEBATE
PRECIOS DE
Madrid..... 2,50 pesetas al mes.
Provincias..... 9 pesetas trimestre.
PAGO ADELANTADO
FRANQUEO CONCERTADO

La boda del príncipe Guillermo de Prusia

Tendrá que renunciar a sus derechos de primogenitura

BERLIN, 3.—Esta mañana se ha celebrado en Bonn el casamiento del príncipe Guillermo, hijo mayor del ex kronprinz de Alemania, con la señorita Dorotea von Salviati.

La muchedumbre tributó a los recién casados entusiastas ovaciones.

El representante de la Casa Real de Prusia ha publicado unas declaraciones en las que especifica que el Príncipe hace seis años, con motivo de llegar a su mayoría de edad, se había comprometido formalmente a renunciar a todos sus derechos de primogenitura en el caso que contrajera matrimonio que no estuviera de acuerdo con lo que establecen las leyes de la familia Hohenzollern.

Dicha declaración agrega que el matrimonio a que se alude ha sido realizado. Por consiguiente, el príncipe Guillermo debe renunciar a sus derechos a la corona de Prusia.

"LA DIVINA COMEDIA" EN ARABE

ROMA, 3. — Un sabio árabe, Abdul Abi Rascid bey, ha traducido en prosa de su idioma "La divina comedia", del Dante.

TRITURADO POR EL DOLOR

Usted no debe verse así; piense que existe el famoso DEPURATIVO RICHELET, cuya eficacia extraordinaria se manifiesta cierta, rápida y duradera en todas las enfermedades cuyo origen está en la sangre viciada o envenenada. Los reumáticos y gotosos tratados con el DEPURATIVO RICHELET dejan en seguida de padecer y se reponen después de algunos días de tratamiento; las viejas enfermedades de la piel (acnes, eritemas, sarpullidos, eczemas, sicosis, psoriasis, prurito, impétigo) se curan maravillosamente con la acción del

DEPURATIVO RICHELET

ayudado con la propiedad cicatrizante del jabón Richelet. Las antiguas llagas, las úlceras varicosas crónicas, se secan en pocos días y se cierran sin dejar cicatriz, gracias al DEPURATIVO RICHELET. Las enfermedades de los riñones, mal de piedra, nefritis, dolores, neuralgias, neuritis, ciática, lumbago, se curan rápida y completamente. Personas obligadas a no poder hacer nada a causa de las varices o de la flebitis encuentran de nuevo su agilidad y bienestar. La horrible arterio-esclerosis, la neurastenia, las amenazas de la edad crítica de la mujer con peligro de fibromas, tumores y metritis, son radicalmente suprimidas y se verán renacer las fuerzas quebrantadas y la vitalidad comprometida. En fin, con el DEPURATIVO RICHELET, o tratamiento de la rectificación sanguínea, los conductos arteriales se descongestionan y adquieren su elasticidad normal y, al restablecerse la circulación con una sangre más pura, desaparece todo sufrimiento y la vida presenta un bienestar desconocido.

Poseemos millares de cartas escritas por enfermos que experimentaron con el DEPURATIVO RICHELET curas maravillosas

Dos cartas interesantísimas.

Muy Sr. mío: Le escribo estas líneas de agradecimiento por haber padecido de un eczema en las manos durante dos años y haberme curado del todo con el Depurativo Richelet, ayudado con el Jabón Richelet, después de distintos tratamientos en varios sitios, sin ningún éxito.

Reciba mi mayor agradecimiento.

(Firma) FELIPE MARTIN

Gral. Ricardos, 12, pral., letra C.-Madrid.

(De esta carta puede hacer el uso que tenga por conveniente)

En la actualidad padezco de pelada en la cabeza y me estoy tratando con la Lámpara de luz Ultra Violeta, pero es tan lenta la curación, que quiero probar con el Depurativo Richelet, pero como soy un obrero que gano un jornal pequeño quisiera que me dijese si con el tratamiento Richelet será la curación muy rápida, favor que le pido porque en el Dispensario donde voy lo he recomendado a muchos enfermos y algunos que lo toman ya estan muy contentos del resultado.

(Firma el mismo FELIPE MARTIN).

GRATUITAMENTE, y sin compromiso para usted, le remitiremos un interesante folleto para la curación completa de las enfermedades de la sangre. Escriba hoy mismo poniendo bien estas señas:

LABORATORIO RICHELET - Apartado 173 - San Sebastián.

Una emocionante escena de "Titanic", el drama del mar, que mañana lunes se estrenará en el CINE DE LA PRENSA
(Foto Ufilms.)

Catalina Bárcena, intérprete de "Primavera en otoño", maravillosa producción en castellano, que desde mañana lunes proyectará el CINE BARCELO
(Foto Fox.)

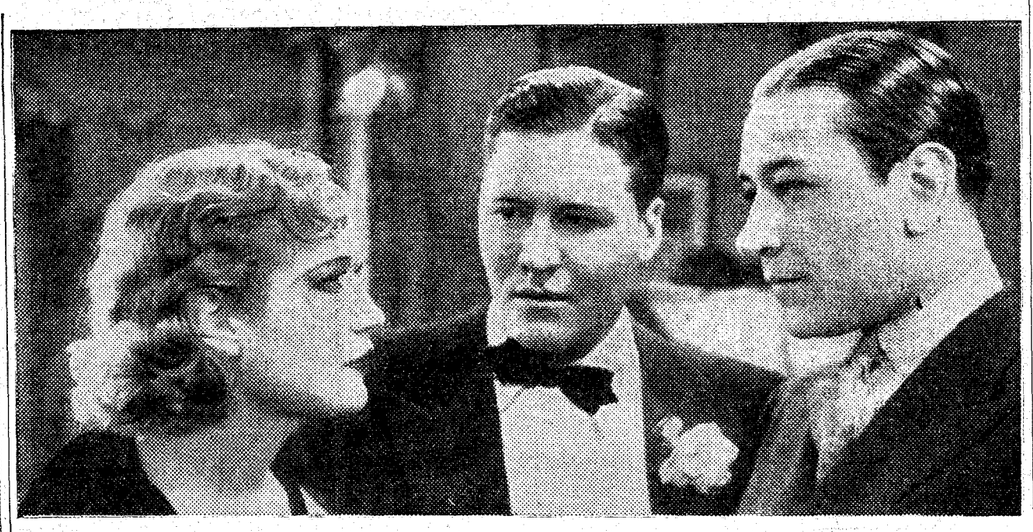

Miriam Hopkins y Jack Oakie en "Bailando a ciegas", que se estrena mañana lunes en ASTORIA
(Foto Paramount.)

"Bailando a ciegas"

UN "FILM" DE MIRIAM HOPKINS

Mañana lunes se estrenará en "Astoria" una alta comedia "Paramount", que se titula "Bailando a ciegas".

Destaquemos uno de sus primeros planos: la protagonista es Miriam Hopkins. Todo el mundo conoce la rápida carrera artística de esta formidable actriz. En realidad, Miriam Hopkins, se dió a conocer al público español, interpretando aquella inolvidable Princesa de Flansshenthnum, rubia, ingenua, del "Teniente Seductor".

Más tarde hace la creación de la trágica bailarina de "24 Horas", y se consagra definitivamente en el papel de heroína de la obra de Mamoulian "El hombre y el monstruo".

En "Bailando a ciegas", el arte de Miriam Hopkins alcanza un grado de superación que la eleva a la codiciable categoría, no sólo de primera estrella, sino de una primera estrella del "cine" yanqui de carácter excepcional.

"Bailando a ciegas" aporta como comedia otros valiosos materiales, argumento interesante, "foto" magnífica, ambiente de gran mundo, y con Miriam Hopkins trabaja el gran comediante Jak Oakie y el galán William Collier.

Dentro de la ilustración musical, que acompaña a la comedia figura un "fox" moderno que por su belleza será pronto popular.

"EL DORADO OESTE"

PELICULA DE CABALLISTAS

La película de "caballistas" fué el mayor triunfo del "cine" mudo. Era, entonces, como la quinta esencia de sus virtudes: movilidad fantástica, emoción exacerbada, cabriolas, saltos mortales, la velocidad como único fin y paisaje como eterno fondo.

El "cine" sonoro, nutriéndose en su iniciación de la comedia, desplazó a los "caballistas" ¿Para siempre? ¡No! Lo que en "cine" mudo era una virtud, no podía convertirse en un defecto porque sí. Pasado el primer momento en el que la palabra reclamaba toda la atención, acostumbrado ya el público a "oír hablar", los "caballistas", héroes de la pantalla para los públicos estáticos, tenían que volver, renovado su indiscutible interés, gracias a los prodigios de la moderna técnica, de la que tanto pueden esperar.

Y ya están aquí, en "El dorado Oeste", que se estrena el lunes próximo en el Cine Alkázar, con George O'Brien a la cabeza y dispuestos a arrebatar al público con sus carreras desenfrenadas como en los mejores tiempos del "cine" primitivo, pero con infinitos recursos más, con mejores escenarios, con más amplios horizontes, con moderna técnica, pero los mismos; que no en balde tienen el secreto supremo del cinematógrafo; movilidad frenética, emoción exacerbada, cabriolas, saltos mortales... y la velocidad como único fin sobre un fondo sugestivo de paisaje agreste.

LETRAS DE LUTO

En León, donde residía, víctima de rápida enfermedad, ha fallecido la madre de nuestro querido amigo Mario Arnold, a quien enviamos desde estas columnas nuestro más sincero pésame.

* * *

Nuestro particular amigo el conocido distribuidor de películas don Carlos Stella, pasa en estos momentos por el doloroso trance de haber perdido a su joven esposa, víctima de una rápida operación quirúrgica.

FIGARO
Mañana lunes
Ronald Colman
en
Raffles
(Ladrón de guante blanco)
con
KAY FRANCIS
"Film"
ARTISTAS ASOCIADOS

Raoul Aslan y Monique Rolland en la película "Estupefacientes", que el próximo martes se estrenará en el PALACIO DE LA MUSICA
(Foto Ufa.)

CATALINA BARCENA

Esta genuina artista española que el año pasado obtuvo un resonante triunfo con su película «Mamá» vuelve a este «cine» como principal intérprete de «Primavera en otoño». Este «film» es una feliz adaptación de la famosa comedia de G. Martínez Sierra, y en ella vemos realzados los méritos de la primitiva obra, con la presentación de escenarios naturales que prestan más calor y gracia a los personajes, sobre todo en las últimas partes que se desarrolla la acción en alegre cortijo andaluz.

El arte tan personal y exquisito de Catalina Bárcena, nos trae por segunda vez un verdadero «film» español, en el que intervienen además artistas ya consagrados como Antonio Moreno y Raul Roulien.

Desde el próximo lunes, 5, en Barceló.

"TERESA DE JESUS"

Ha sido tal el éxito obtenido con las funciones populares en el teatro Beatriz, que la empresa se ha visto obligada a prorrogar la temporada, a pesar de tener la compañía que cumplir otros compromisos en provincias.

El público llena a diario el local, haciendo grandes elogios de la interpretación que de la maravillosa obra del insigne Marquina, hace la compañía que dirige María Palou.

Dadas las simpatías de que goza el señor Stella entre el elemento cinematográfico, está recibiendo con este motivo, innumerables muestras de sentido pésame; reciba el nuestro desde estas columnas.

"TITANIC"

SINTESIS DEL ARGUMENTO

El "Atlantic" es un magnífico buque que hace su primer viaje a América. Entre los pasajeros figuran Lawrence y su esposa, Mónica. En el fumador juegan una partida de "bridge" tres hombres y una mujer: el padre Smith; John Rool, famoso escritor de espíritu amplio y filosófico; su esposa, Alice Rool, y Tate Huguer. En la ruta del vapor se cruza un "iceberg", invisible y trágico, que roza la proa del trasatlántico. El timón maniobra. Se da marcha atrás. ¡Demasiado tarde! La montaña de hielo en su choque produce averías irreparables. El gran buque se hunde. El capitán y los oficiales dirigen la maniobra de salvamento: "¡Todo el mundo a cubierta! ¡Serenidad! ¡Cada uno a su puesto! ¡Mujeres y niños, los primeros!" A estas palabras del capitán se unen los timbres de alarma. La sirena atruena. De la cabina radiotelegráfica sale sin cesar la señal de socorro. Los hombres presencian cómo los botes salvavidas se llenan de niños y de mujeres. Mónica toma asiento en uno de ellos. Cuando la mayoría de los botes se han marchado, John Rool observa que algunos hombres comienzan a ocupar otros ya vacantes. Entonces decide embarcar con su esposa. Pero al fijarse en Lawrence le ofrece su puesto. Este rehusa, no aceptando el sacrificio del paralítico filósofo. Lawrence resbala y cae desvanecido, siendo conducido al bote con su esposa. El escritor dice a su mujer: "Acabo de hacer mi obra maestra". El padre Smith se dirige a la masa humana, que pugna por salvarse: "Hijos míos, ¿estáis dispuestos a orar?" Y mientras el transatlántico se hunde, la oración del sacerdote se alza consoladora y dramática hacia el cielo.

Un momento de "La muchacha repórter", que mañana lunes se estrena en la OPERA
(Foto A. A.)

Ronald Colman en una escena de "Raffles", última aventura del famoso ladrón de guante blanco
(Foto A. A.)

Un homenaje
EN HONOR DE ADELQUI MILLAR

Se ha celebrado un vino de honor como obsequio a Adelqui Millar, el gran actor y director de "films" chilenos, que con los señores Ascanio acaba de fundar una importante empresa productora de películas españolas y francesas, titulada Latino Films.

El acto estuvo muy concurrido y fué una grata y simpática fiesta.

A las felicitaciones recibidas por Adelqui Millar unimos la nuestra cordialísima y el deseo de que Latino Films alcance grandes triunfos.

PALACIO DE LA MUSICA
REFRIGERADO
MARTES, ESTRENO
UFA
ESTUPEFACIENTES
Jean Murat y Danielle Darrieux
Nota: Durante todo el verano continuarán los grandes estrenos. Una moderna instalación refrigeradora mantendrá la sala a 21°, sin corriente de aire.

Para todo lo relacionado con la página de "cine" de EL DEBATE, dirigirse a
M. HERRERA ORIA
ALFONSO XI, 4

MAÑANA LUNES
reaparece
LA ESTRELLA DE LA SEDUCCION
MIRIAM HOPKINS
con
JACK OAKIE
y
WILLIAM COLLIER
Un comedia deliciosa. Es un "film" Paramount
ASTORIA
(TELEFONO 12880)
EN
BAILANDO A CIEGAS
Paramount Film
Hoy, último día de
LA INSACIABLE
con CAROLE LOMBARD

PRENSA
MAÑANA LUNES ESTRENO
TITANIC
El mayor drama marítimo de estos tiempos. Un "film" real, un hecho cierto
Exclusivas UFILMS

CATALINA BARCENA
en una obra encantadora, llena de nuestra gracia española.
Primavera en otoño
En español, desde el lunes 5, en
BARCELO

OPERA
MAÑANA LUNES ESTRENO
La muchacha reporter
La vida de una muchacha norteamericana en el engranaje de un gran diario.
Distribuída por
Artistas Asociados

FRONTON JAI-ALAI
(ALFONSO XI. — TELEFONO 16606)
A las 4 (extra), grandiosos partidos
Primero, a remonte:
IRIGOYEN y ZABALETA contra OSTOLAZA e ITURAIN
Segundo, a pala:
ARAQUISTAIN y PASAIN contra AMOREBIETA II y C. DE GALLARTA
Se dará un tercero
Próximamente, reaparición de ABREGO

Año VI Núm. 21

Charlas del tiempo

¿DONDE VERANEAR?

Para los meteorólogos ha comenzado ya el verano el día primero de este mes. Y para muchos ha llegado el momento de pensar dónde van a ir—más o menos modestamente—en busca de fresco que Madrid les niega en los meses calurosos. Agradecerán, por consiguiente, que les proporcionemos algunos datos, que nosotros daremos con cuidadosa imparcialidad, para que no resulte esto una propaganda de los lugares veraniegos, que algunos recibirían con escamada prevención. Para evitarnos, pues, críticas, lo mejor será reproducir aquí unos gráficos dibujados por nosotros de las temperaturas extremas, la humedad del aire y los vientos dominantes en los principales lugares de veraneo.

En cada población aparece la marcha de las temperaturas extremas, o sea, la máxima y mínima de cada día, correspondientes a uno de los años anteriores. Los termómetros colocados a la izquierda dan el número de grados correspondientes. Las curvas de puntos indican la marcha de la humedad y la escala que a ella corresponde va dibujada a la derecha, con tres grados: húmedo, confortable, seco. Finalmente, las banderolas arriba colocadas, marcan la dirección del viento dominante.

Un ejemplo. Madrid, que se pone como término de comparación, muestra grandes oscilaciones de temperatura cada día. En cambio, Gijón y Santander apenas ven moverse el termómetro. La humedad del aire es también cambiante en nuestra capital, y se mantiene casi uniforme y muy alta en dichas poblaciones. El viento casi siempre sopla del Poniente en San Sebastián; en cambio, viene con frecuencia del NE. en Gijón. Y así sucesivamente, iríamos notando los demás detalles, pero no es necesario, porque lo puede hacer cualquier lector por sí mismo, si le interesa.

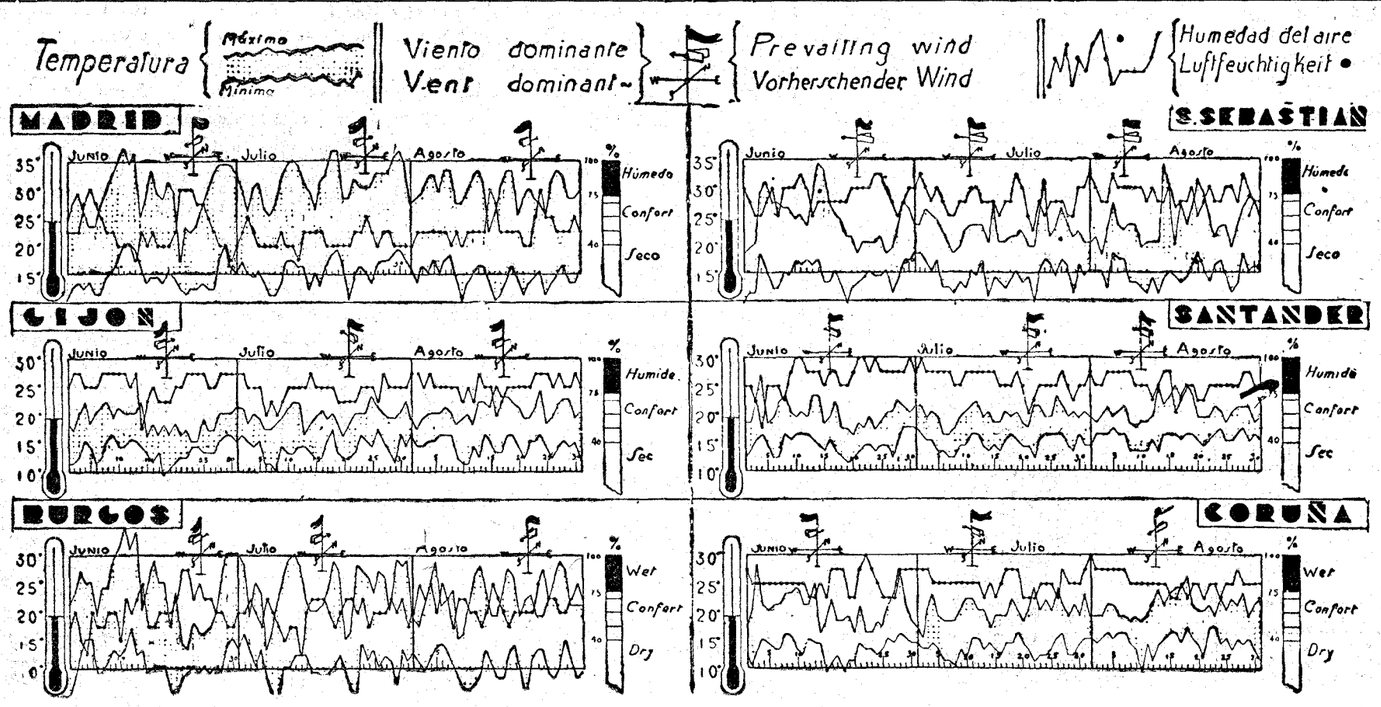

* * *

En la próxima semana es probable que no varíe do, y, claro es, llegarán a producirse algunas tormengran cosa el tiempo. La temperatura va a ir subientas aquí y allí.

METEOR

3 junio 1933.

F. E. C. (Madrid).—Con el mayor gusto me ocuparé, en cuanto el espacio lo permita, del interesante tema del vuelo sin motor, en lo que tiene de relación con la Meteorología, pues, en lo que afecta a Aeronáutica, plumas más expertas que la mía satisfarían a ustedes en estas columnas.

I. M. (Torrecilla de la Abadesa, Valladolid).—Muy agradecido por sus curiosos datos de relación entre la temperatura y las fases lunares. Ciertamente que la Meteorología—no la Astronomía—no suele aceptar estas relaciones, porque aplicadas las estadísticas, no se suelen confirmar, pero conviene ir acopiando datos, por si alguna dependencia se hallase con el tiempo. Sus encargos musicales los verá cumplidos dirigiéndose directamente a los correspondientes editores; nosotros no nos ocupamos en estos asuntos. Comunicamos al señor administrador de este periódico sus noticias.

LA VIDA EN MADRID

Exposición Gonzalo Bilbao

En el Círculo de Bellas Artes se inauguró ayer la Exposición del ilustre pintor sevillano don Gonzalo Bilbao.

La Exposición, formada por más de noventa cuadros, significa una ojeada a toda la magnífica labor, a toda la vida artística del autor. Cuadros de juventud permiten señalar los comienzos llenos de promesas, y luego puede contemplarse las promesas cumplidas en lienzos como "La siega", su revelación ante el mundo, que ha sido traído de Alemania para que figure en el conjunto de obras del maestro.

Al acto de la inauguración asistió una gran concurrencia, entre la que figuraba gran parte de la colonia sevillana.

Conferencia de don Honorio Maura

En los locales de Renovación Española, don Honorio Maura habló ayer sobre la "Psicología española". Presidían el acto los señores Goicoechea, Lequerica, marqués de Valdeiglesias y Luca de Tena.

El señor Goicoechea presentó elogiosamente al orador, que ha sabido hacer honor a su apellido y dejar su apartamiento político cuando ha visto truncada la tradición española.

El señor Maura seguidamente expuso los defectos de la psicología española para la política. Habló en primer lugar del mesianismo, causa de ineducación de la masa, paradójicamente mezclado con un espíritu iconoclasta que derriba los ídolos apenas levantados. Trató en segundo término de la ligereza de los gobernantes, representada en aquella frase de un jefe de Gobierno, según la cual España, que se acostó monárquica, se había levantado republicana. Esto es completamente falso—dice—. Para que España fuera republicana sería preciso que pasasen varios años de bienestar y orden social, que dentro de la República hubiera glorias y héroes y santos... Nada de esto ha logrado la República.

El tercer defecto de la psicología política española es la cobardía. Buena prueba de ello han dado unos cuantos Grandes de España, pequeños de espíritu. En este punto el señor Maura hace un elogio de los muertos en los sucesos de agosto y del señor Luca de Tena, que ha perdido millones y se ha visto en la cárcel por mantener sus ideales.

Afirma que los vencedores el 14 de abril encontraron un gran ambiente que no aprovecharon. Con ello se ha frustrado definitivamente la revolución. Prueba, las recientes elecciones, en las que tanto ha influído el voto de la mujer.

Otro defecto capital es el afán de crítica y el corto espíritu de sacrificio de las clases burguesas que, a diferencia de lo que hacen los obreros, dan su dinero en pequeñísimas dosis sin pensar que hay el peligro de perderlo todo.

Mucho hay que disculpar a nuestros gobernantes. Les sorprendió la revolución cuando aun no estaban preparados, lo cual será un gran beneficio para la causa monárquica. La República es laicismo, ley de Congregaciones, ley de Reforma agraria. Si España quiere esto será republicana, pero si aspira a otra cosa mirará a otro régimen. España, que sois vosotros—terminó—, tiene la palabra.

El señor Maura, varias veces aplaudido, lo fué al final con gran entusiasmo.

Agasajo al embajador yanqui

La Cámara de Comercio americana ha obsequiado al nuevo embajador yanqui, Mr. Claude G. Rowers con un banquete en el Hotel Ritz, ayer noche.

Asistieron elementos comerciales relacionados con Norteamérica, y el presidente de la Cámara, Mr. Groynn ofreció el banquete, que fué agradecido por el embajador, quien prometió en su discurso cooperar a una mejor inteligencia y mayor negocio entre España y los Estados Unidos.

Fiesta de los serenos en los Viveros

Hoy se celebrará en los Viveros de la Villa una fiesta campestre, organizada por el Montepío de la Sociedad de Serenos de Madrid. Durante todo el día, la banda de Milicianos dará conciertos de aires regionales asturianos y bailables. También tomarán parte en la fiesta la rondalla "Los argentinos", varios cantadores asturianos, tamborileros y gaiteros, llegados expresamente. Distribuídos por el recinto, se colocarán varios organillos.

Habrá servicio de autobuses hasta la puerta de los Viveros.

El profesor Prausnitz

Invitado por la Escuela Nacional de Sanidad, ha llegado a Madrid el ilustre profesor Carl Prausnitz, director del Instituto de Higiene de la Universidad de Breslau. Dará en dicha Escuela dos conferencias en francés, los días 6 y 7 de junio, a las siete de la tarde, sobre "Resumen crítico del objeto de la enseñanza higiénica y de los métodos empleados para obtener este fin" y "Teorías y aplicación práctica del bacteriófago".

Boletín meteorológico

Estado general.—La borrasca de Irlanda se segmenta y extiende con varios secundarios tormentosos sobre la Península Ibérica. Las altas presiones han pasado al mar Báltico y el núcleo de las Azores también se traslada hacia el Norte.

Por España descargan tormentas por las regiones de León, Centro, Extremadura, Levante y llueve por Galicia y Asturias. Aumenta la fuerza del viento y la temperatura ha sufrido un fuerte descenso.

Lluvias recogidas hasta las seis de la tarde de ayer.—En Guadalajara, 15 milímetros; Palencia, 11; Badajoz y Gijón, 5; Cáceres y Zamora, 4; Oviedo y Valladolid, 3; Albacete, 1; Salamanca y Valencia, 0,1; Alicante y Madrid, inapreciable.

Para hoy

Homenaje al señor Martínez Sol.—2 t., en el restaurant Biárritz (Cuatro Caminos).

Para mañana

Academia Médico Quirúrgica (Esparteros, 9).—7 t., sesión pública.

Asociación de Estudios Médicos Hispanoamericanos (Recoletos, 21).—Junta general de constitución.

Ateneo (Prado, 21).—6,30 t., don Régulo Martínez: "Profundidad religiosa de los avances sociales".

Cursillo de cultura religiosa para señoras (Catedral, Colegiata, 15).—6,30 t., don Benjamín de Arriba, Teología dogmática; 7,15, don Gregorio Sancho Pradilla, Sagrada Escritura.

Exposición de carteles pro Asturias (Marqués de Cubas, 11).—7 t., clausura por don José Francés.

Sociedad Española de Física y Química (San Bernardo, 49).—Sesión científica.

Sociedad de Estudios de Política Nacional (Marqués de Cubas, 25).—7,30 t., don Mariano Marfil: "España ante la Conferencia de Londres".

Otras notas

Viaje colectivo a París.—La Asociación de Alumnos y Amigos del Instituto Francés organiza desde el 20 al 30 del actual un viaje colectivo universitario a París y alrededores (Versalles, Malmaison, Fontainebleau, etc.) Dirigirse a la Secretaría de la Asociación, Marqués de la Ensenada, 10, para ampliación de detalles.

BAZAR DE LA UNIÓN
Mayor, 1, Puerta del Sol.
SACOS NECESERES
CARRAL Abrigos. Vestidos. Precios de propaganda. ATOCHA, 32.
HOTEL ASTURIAS
La mejor situación de Madrid.
Habitaciones desde ocho pesetas. Pensiones desde 18 pesetas.
Pérdida
Desde el Cine Génova a Viriato, 20, se perdió el viernes en el tranvía un pendiente con un brillante. A la persona que lo haya encontrado se le agradecerá que lo entregue en las señas mencionadas.
Guardamuebles VIRIATO, 30. Teléfono 35534.

Lo que dice la Prensa de Madrid

Que no se empeñen ustedes, que los socialistas no se van. Mientras tengan mayoría y confianza presidencial, ¡quietos en el banco azul! Ahora bien: se equivocan, seguramente, quienes piensan que en el Congreso radical-socialista va a pasar nada grave. La mayoría no se descompondrá. Y si, además, se tiene en cuenta que—como agrega **"El Liberal"**—para que la política del régimen sea DECENTE (con unas mayúsculas así de gordas) "hay que poner todo el cuidado de que seamos capaces para que no se pueda ver una crisis oriental", porque "los presidentes separan libremente a los ministros; pero no lo hacen sin una expresa indicación parlamentaria", pues... los socialistas no se irán jamás. Y volviendo a su órgano marxista (¡El año de la rotativa!): "Teóricamente, todos somos unos al no admitir mácula para la soberanía civil; pero prácticamente... ¿es que no están claras ciertas concomitancias con el general y el almirante? En trances de esta importancia, la sombra de una duda, el apunte de un indicio, son suficientes a montar una guardia insobornable. En ella estamos y en ella permaneceremos todo el tiempo que nuestro recelo lo aconseje. Y si alguien nos releva será, o en las condiciones prescriptas o a la fuerza. De cualquier manera pondremos a nuestro partido en condiciones para aquellas empresas en que necesite probar su temple. Y entrará en ellas con el ímpetu de quien en momentos decisivos, supo poner a salvo su responsabilidad".

Otra cuestión de interés. Las Cortes, según **"El Socialista"**, han infringido la Constitución y por eso hacía falta la coletilla a la ley de Garantías. Véase la confesión terminante: "¿Cuántas objeciones de carácter legal, con arreglo a una interpretación seca del derecho en uso, podrían hacérsele y se le hicieron, por ejemplo, al acuerdo de las Cortes confiscando los bienes de los comprometidos en la sublevación del 10 de agosto? ¿Cuántas no se le hicieron a la ley de expropiación de bienes de la nobleza? Y, sin embargo, **por encima o al margen del derecho formal, codificado,** aquellas medidas eran, además de urgentes, imprescindibles. Éticas, diríamos, que no es virtud que vaya indisolublemente unida al derecho. **Y, sobre todo, necesarios al proceso revolucionario".**

El "A B C" señala cómo los gobernantes tienen la pretensión de que no se toque su obra. ¡Han llegado a creerse que es intangible! Olvidan, por lo visto, que "no hay Cortes... supersoberanas. Ni éstas, porque se llamen Constituyentes, ni ninguna otra. Todas son iguales en potencia y en facultades". "De cuanto hoy se legisle ya veremos lo que queda y cómo queda, a la vuelta de muy pocos años".

"La Libertad" dice que el señor Sánchez Román "pronunció uno de sus mejores discursos. Desde luego, el más enérgico, el más duro, el más contundente de sus discursos en las Constituyentes". Y luego: "la ley del Tribunal de Garantías, como la de Defensa de la República, anuló la Constitución". Por cierto, que **"El Sol"** no adula ya al señor Sánchez Román desde que ha dicho que la Constitución está "yacente". Sus palabras fueron "incisivas y agresivas", "hijas, no ya del puro y claro sentido jurídico, sino de un turbio propósito de opresión política". Ortega y Gasset, Unamuno, Valdecasas, Sánchez Román... **"Ahora"** no dice nada. A lo mejor tenía que comentar la ley de Congregaciones. Los otros ministeriales tampoco han creído conveniente hinchar el perro...

* * *

Dos diarios de la noche publican caricaturas ofensivas e insultantes para los católicos: **"Mundo Obrero"**, uno. El otro es **"Luz"**. **"Luz"**, después de lamentarse amargamente del apasionamiento con que "todos" han querido mezclar al jefe del Estado en el asunto de la ley de Congregaciones ("con tal de conseguir su finalidad no hubieran vacilado los unos ni los otros en arrastrar la función y la persona del Poder supremo del Estado a la contienda política, destrozadora de todos los poderes"), se lamenta también de "la actitud belicosa del Episcopado". "Como republicano", cree caso de conciencia "decir la verdad entera". Y la verdad entera es que el documento de los Prelados traza "por motivos religiosos, una división radical, profunda en la infancia española, que con el tiempo se convertirá en una escisión radical, profunda entre los ciudadanos españoles; en suma, se divide la patria en dos". Habla de lo que él llama el fracaso de la actitud intransigente de los cotólicos franceses que "hubo de ser sustituída por otra más moderada, transigente y diplomática". Y expresa su deseo de que aquí pase lo mismo. ¡Ah! dice también esto: "¿A quién se amenaza con esta severa pena canónica? No queremos entrar en esta cuestión, sino solamente señalar que el Episcopado español toma la iniciativa de las sanciones personales, aunque se reduzcan al orbe espiritual".

Dice **"La Epoca"**: "¡Pobres gobernantes estos al lado de los Césares romanos! Y, cuando de aquello se triunfó, ¿qué no triunfaremos ahora?"—Y dice **"El Siglo Futuro"**: "Defendamos nuestro derecho de padres, nuestra libertad de hombres y nuestra conciencia de católicos".—Por su parte **"La Nación"** opina que los católicos son incompatibles con el régimen republicano, y recuerda que "a cada benevolencia se ha correspondido con una crueldad; a cada intento de contemporización, con un desplante, una expoliación o un desprecio".

"La Tierra" se pregunta si las oposiciones se dejarán burlar una vez más por el señor Azaña y se prestarán a seguir actuando de comparsas.—**"Diario Universal"** entiende que el Congreso radical socialista, sea cual fuere el resultado de los votos, ha de perjudicar al Gobierno por las cosas que en él se digan.—**"CNT"** titula un suelto: "Los obreros de Madrid afectos a la C. N. T. son boicoteados canallescamente por los socialistas".

LOS SABADOS POR LA TARDE, VACACION EN LAS ESCUELAS MUNICIPALES

EN SUSTITUCION DE LA CORRESPONDIENTE AL JUEVES

Los tranvías no pararán en las plazas de San Bernardo y Cibeles

El próximo lunes quedará totalmente resuelto, según el alcalde, el problema de la dimisión del delegado del Tráfico que, presentada por el señor Talanquer con motivo de la huelga de conductores de "taxis", fué ratificada en la última sesión del Ayuntamiento.

El señor Rico contestó a preguntas de los informadores municipales, que el señor Talanquer mantiene su dimisión, pero que el lunes habrá delegado del Tráfico.

Aunque el alcalde nada dijo expresamente acerca de la persona que desempeñará aquel cargo, parece seguro que admitirá la dimisión presentada por el señor Talanquer.

Los sábados, vacación escolar

En el Ayuntamiento se facilitó esta nota:

"A propuesta de la Junta municipal de Primera enseñanza y con el informe favorable de la Inspección profesional, se ha acordado trasladar la vacación del jueves por la tarde, en las escuelas de instrucción primaria de esta capital, a los sábados, teniendo en cuenta el beneficio que reporta a maestros y alumnos este cambio en la sesión escolar de la semana, que por esta circunstancia tienen ya establecidos otros centros de carácter oficial y particular.

La vacación escolar de los sábados por la tarde comenzará a regir al inaugurarse el próximo curso el mes de septiembre."

Las paradas de Tranvías

Por disposición del concejal delegado de Vías y Obras, de acuerdo con el del Tráfico, los tranvías que pasan por la Glorieta de San Bernardo, no se detendrán a tomar o dejar viajeros en el centro de la misma, sino en las bocacalles de San Bernardo, Alberto Aguilera y Carranza, a fin de facilitar la circulación y evitar posibles accidentes.

También se ha ordenado la supresión de la parada de tranvías en el centro de la plaza de Cibeles y, por tanto, los viajeros que lleven billetes del recorrido Pardiñas - Cibeles, habrán de apearse en la esquina del Banco de España, final del trayecto.

Las colonias escolares

En el Ayuntamiento se ha recibido un telefonema que da cuenta de haber llegado sin novedad al Sanatorio de Pedrosa (Santander), la segunda expedición escolar, organizada este año por el Ayuntamiento, compuesta de cien colonos.

Hoy, domingo, llegará a las nueve y veinte de la mañana, la primera colonia, que ha permanecido durante un mes en el citado Sanatorio, y en el tren correo de Galicia, que tiene su llegada a las siete de la mañana, regresarán los días 6 y 7 del corriente, los colonos de la primera expedición que ha ido al Sanatario de Oza. El mismo día 7 marcharán a este Sanatorio los 120, entre niños y niñas, que componen la segunda colonia escolar del año actual.

Incendio en Miranda en un colegio de religiosos

El vecindario en masa acudió a extinguir el siniestro

BURGOS, 3.—En Miranda de Ebro se ha declarado un incendio casual en el colegio de los Sagrados Corazones, donde se educan muchísimos niños de la localidad y de sus contornos. El vecindario acudió en masa, llevado por su afecto a los religiosos, a extinguir el fuego. Las pérdidas se calculan en 18.000 pesetas. De Burgos salieron el gobernador y una sección de guardias de Asalto y de Vitoria llegó parte del parque de bomberos, que contribuyó eficazmente a la extinción del siniestro. Los religiosos se muestran muy agradecidos a las atenciones que con este motivo han recibido por parte del vecindario.

"DIARIO MONTAÑES", MULTADO

SANTANDER, 3.—El gobernador ha impuesto una multa de 500 pesetas al "Diario Montañés", por la publicación de un artículo de su corresponsal en Santoña, en el que se lamenta de la transformación de la que fué capilla, afecta a la Institución Manzanedo, de Santoña. El artículo, a juicio del gobernador, supone un menosprecio para el régimen.

Un alcalde a la cárcel

MURCIA, 3.—El alcalde de Molina de Segura, don Juan Manuel Capel, que había sido requerido notarialmente por el Juzgado de Mula para que cesase en el derribo de una barbacana propiedad del ex alcalde don Antonio Vicente, por no haberse hecho previamente expediente de expropiación, ha ingresado en la cárcel a disposición del Juzgado, por desobedecer el mandato judicial.

IMPUESTO SOBRE LAS IMAGENES PUESTAS EN LAS FACHADAS

ALICANTE, 3.—En Crevillente, desde tiempos inmemoriales, existen en las fachadas de muchas casas capillitas de Santos. Como el Ayuntamiento ha acordado imponer un fuerte impuesto a estas capillitas, los vecinos han trasladado las mismas al interior de sus hogares.

Una multa a la Directiva de A. Popular de Osuna

Porque acudieron los afiliados a ver al señor Gil Robles y éste les dirigió breves palabras de saludo

Y el gobernador lo considera como una reunión no autorizada

SEVILLA, 3.—El gobernador manifestó que había impuesto una multa de 500 pesetas a la Junta directiva de Acción Popular de Osuna, porque con motivo del viaje del señor Gil Robles a dicha localidad, el día 23 de abril, se celebró una reunión, que no estaba autorizada.

En realidad, lo ocurrido fué que cuando hizo su visita el señor Gil Robles al centro de Acción Popular, acudieron a dichos locales, numerosos afiliados, a los que el diputado agrario les dirigió breves palabras de saludo.

Conferencia de Molina Nieto

VILLAGARCIA, 3.—Organizada por la Unión Regional de Derechas, pronunció una conferencia en el teatro de esta localidad el diputado por Toledo don Ramón Molina Nieto. Asistió numerosísimo público, que llenaba por completo el local. Hizo la presentación del orador don Daniel Poyan.

El señor Molina Nieto expuso la doctrina de las derechas españolas, compendiada en los postulados de Orden, Religión, Trabajo y Familia, y rebatió con pruebas documentales la ley de Congregaciones religiosas. Puso de relieve el engaño del pueblo al ver incumplidas las promesas que se le hicieron y expuso cuál es la verdadera democracia.

El señor Molina Nieto fué muy aplaudido repetidas veces

Una protesta

Recibimos el siguiente telefonema, fechado en Jaén: "Protestamos enérgicamente contra el atropello cometido por grupo socialista en acto partido Popular Agrario de Martos, irrumpiendo en el local, obligando al representante de la autoridad la suspensión del mismo. Firma, **El Comité organizador."**

Acción Popular en Murcia

MURCIA, 3.—En Cieza y Moratalla se han celebrado actos de propaganda de Acción Popular a cargo de don José Mosquera y don Juan Más Sandoval, que trataron de los fundamentos del orden social. Los oradores fueron muy aplaudidos por los asistentes, que llenaban en su totalidad los locales en donde se celebraron los actos.

Nueva denegación de permiso

CADIZ, 3.—El gobernador ha negado nuevamente permiso para la celebración de los mitines que Acción Ciudadana había organizado para mañana domingo en Puerto Real y Puerto de Santa María.

Asamblea femenina

SALAMANCA, 3.—Hoy ha dado comienzo la Asamblea provincial de la Asociación femenina de Educación Ciudadana. Durante toda la mañana las oficinas de la entidad se vieron muy concurridas con la presencia de numerosas representaciones de afiliadas al partido, llegadas de los pueblos para asistir a las deliberaciones. El Teatro Bretón resultará insuficiente, dado el elevado número de afiliadas que se proponen asistir a los actos. Para el banquete popular que se celebrará después de la sesión de clausura, se han retirado hasta el mediodía de hoy setecientas tarjetas.

El vuelo Sevilla-Cuba Méjico

Desearían aprovechar la próxima luna llena

El capitán Barberán y el teniente Collar realizaron ayer visitas de despedida a varias autoridades, entre ellas al jefe del Gobierno. Como anunciamos anteayer se proponen trasladarse el lunes a Sevilla, ciudad en la que iniciarán el gran vuelo a Méjico. Pero se ignora aún si este propósito tendrá que demorarse hasta el martes para ultimar algunas pruebas del nuevo motor que acaba de montarse en el aparato. Una vez en Sevilla realizarán seguramente pequeñas pruebas de carburación, y en cuanto los preparativos estén ultimados y el servicio meteorológico anuncie buen tiempo, emprenderán el gran salto trasatlántico. La época más propicia para el vuelo es la de mayo y la de junio, singularmente en esta primera quincena, y dentro de ella sería preferible aprovechar la luna llena del día 7. Por eso desearían los aviadores salir en esa fecha, pero al parecer temen que no todo esté listo, lo que les obligaría a retrasar algunos días la salida.

Parece seguro que los aviadores seguirán la ruta Sevilla-Madera-Puerto Rico, para aterrizar en el aerodromo de Cuba o al que puedan llegar.

CASA SERNA
COMPRA, VENDE, CAMBIA: MAQUINAS DE ESCRIBIR TODAS MARCAS, COSER Y FOTOGRAFICAS, CINES, ESCOPETAS, GRAMOFONOS Y TODA CLASE DE OBJETOS DE ARTE Y VALOR
Hortaleza, 7 (rinconada). Tel. 10290
NO TIENE SUCURSALES

NI UN CENTIMO MAS
Menos en muchos casos, de lo que ha pagado hasta hoy por limpiar y conservar sus ALFOMBRAS, tapices, etc., le cobrarán los NUEVOS GUARDAMUEBLES "PLUS ULTRA", que además, y gratuitamente, las desinfectará y entregará libres de todo parasitismo.
ZURBANO, 65. — TELEFONO 31784.

SERNA
(ANGEL J.)
Máquinas de escribir y coser
FUENCARRAL, 10. — MADRID.

OPOSICIONES Y CONCURSOS

Auxiliares del I. de Reforma Agraria.—La "Gaceta" de ayer publica la lista de los 16 opositores aprobados para ocupar plazas de auxiliares taquimecanógrafos del Instituto de Reforma Agraria.

Oficiales de Agricultura.—Ha sido aprobado en el primer ejercicio, Alejandro Luis Pérez, 22.05.

Ayudantes del Servicio Agronómico.—Han sido declarados aptos para pasar al siguiente ejercicio: 329, Julián Fernández; 330, Carlos Navarro; 331, Samuel Pérez; 332, Juan Boronat; 333, Mariano Cotor; 334, Saturnino Sanz; 335, Vicente Collado.

Para hoy han sido convocados del 337 al 346, ambos inclusive, y como suplentes del 347 al 353.

Un obrero herido a tiros en Bilbao

Conferencia del padre Laburu a los médicos de la Hermandad de San Cosme y San Damián

BILBAO, 3.—Cuando anoche se dirigía al trabajo, para entrar en el turno de la noche, el obrero de la fábrica de cementos "Asland" Pedro Casas, de cincuenta y un años, fábrica en la que desde hace varios meses hay planteado un conflicto social, observó que detrás de él bajaba por el monte un individuo vestido con un traje de mahón, y después de pasarle, a corta distancia, volvió sobre sus pasos con la americana al brazo, y al llegar junto a Pedro le hizo tres disparos con una pistola, dándose a la fuga. Pedro resultó con dos heridas, una de ellas en un hombro, sin orificio de salida. Su estado fué calificado de pronóstico reservado en el hospital civil, inmediato al lugar del suceso.

Conferencia del padre Laburu

BILBAO, 3.—El padre Laburu ha pronunciado una conferencia en el hotel Carlton, a los médicos de la Hermandad de San Cosme y San Damián. La disertación del ilustre jesuíta fué acogida con grandes ovaciones. Trató del mismo tema que en Madrid y se expresó en parecidos términos.

Problema de la industria jabonera

BILBAO, 3.—Con motivo de la próxima visita que harán a Madrid los representantes de las Diputaciones vascas, para hacerse eco, entre otras cosas, de una petición formulada hoy por comisionados de la industria jabonera de Vizcaya, sabemos que aquéllos plantearán ante el Ministerio de Agricultura el gravísimo conflicto que supone para la citada industria la obligación que se les impone de utilizar en la fabricación de jabones el aceite nacional de oliva, lo que puede implicar incluso el cierre de las fábricas dedicadas a la elaboración de dicho artículo.

El conflicto de los parados

BILBAO, 3.—Los obreros parados que, como se sabe, se habían negado hace algunos días a asistir a los Comedores de Asistencia Social, continúan acudiendo cada vez en mayor número. Hoy se han presentado a comer cerca de seiscientos.

La Cámara de Comercio ha abierto una suscripción a favor de los comedores. La primera lista asciende a 3.000 pesetas.

La Semana Pedagógica

BILBAO, 3.—Mañana será clausurada la Semana pedagógica que ha venido celebrándose en Bilbao. Entre los actos más salientes figura el de la colocación de la primera piedra del grupo escolar "Luis Briñas", sobre unos terrenos que en el barrio de Bazarrate ha regalado el conocido filántropo bilbaíno para tal fin. A la sesión de clausura asistirá el director general de Primera enseñanza.

Pisotea a una muchacha

BILBAO, 3.—Comunican del pueblo de Pedernales que las fuerzas de Miñones han procedido a la detención de Dionisio Arativel, labrador, el cual pidió a una joven que le prestara un asno para con más facilidad realizar algunas faenas del campo. Al negarse la joven, Dionisio la pisoteó brutalmente, dándola después varios golpes con un palo que llevaba, hasta dejarla en grave estado.

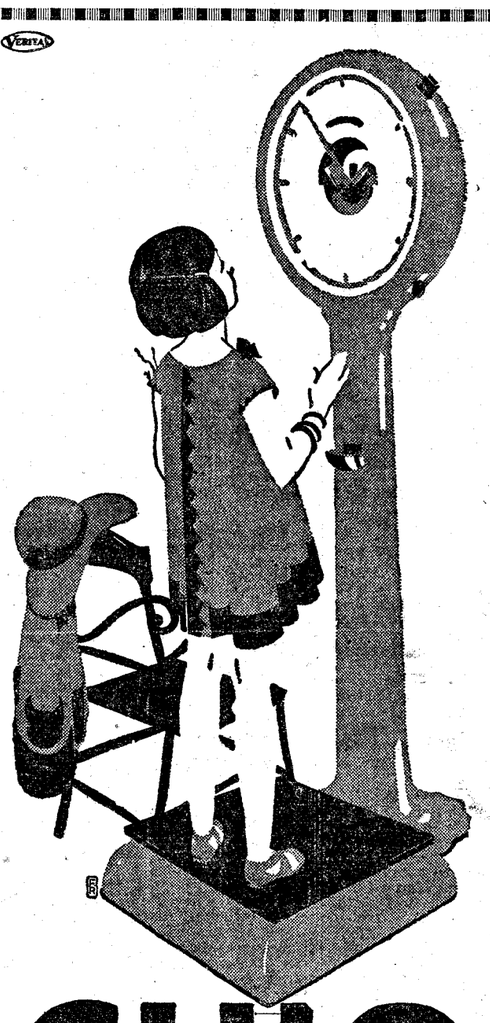
Digerir
Lo esencial para que un niño gane en peso, es que digiera bien. Déle Galletas Chiquilín, muy sabrosas y nutritivas, a base de leche pura, mantequilla, huevo, azúcar y harina de flor. Lo más sano y digestible.
CHIQUILÍN
PAQUETE DE 200 GRAMOS, UNA PESETA
COCOCHU, relleno de coco dulce. Paquete 200 grs., 0,90
ARTIACH
ARTIACH CHIQUILIN BILBAO

LA VIDA RELIGIOSA

La liturgia de Pentecostés

La fiesta de Pentecostés tiene particularidades litúrgicas que la hacen semejante a la Pascua, a la de Resurrección Como ésta, tiene octava privilegiada de primer orden—son las dos únicas grandes fiestas litúrgicas que la tienen—. El lunes y martes de Pentecostés son días de primera clase, como el lunes y el martes de Pascua. Los maitines de Pentecostés, como los de Pascua, tienen un solo nocturno. La misa de Pentecostés tiene «sequentia» como la de Resurrección y la del Corpus; la "sequentia» es un himno que la Iglesia entona después de la epístola. La Pascua es la más antigua de las fiestas litúrgicas, y por los Hechos apostólicos sabemos que la celebraba la Iglesia primitiva; la fiesta de Pentecostés se remonta también hasta los orígenes de la Iglesia, excediendo, por tanto, en antigüedad a todas las demás. En la fiesta de Pentecostés, como en la de Pascua, se administraba solemnemente el bautismo según la liturgia primitiva, y por eso se bendice la pila bautismal la víspera de Pentecostés lo mismo que el Sábado Santo. Por todas estas razones, el pueblo cristiano habla de la Pascua de Pentecostés y de la Pascua de Navidad; litúrgicamente no se da el nombre de Pascua sino a la solemnidad de la Resurrección, pero el pueblo, al extender ese nombre a las otras dos grandes fiestas litúrgicas tradicionales, da a entender que ha encontrado entre las tres grandes fiestas analogías apreciables.

El espíritu de la liturgia de Pentecostés está admirablemente expresado en la «sequentia» de la misa, hermosísimo trozo de literatura eclesiástica. Es una invocación llena de ternura que la Iglesia dirige al Espíritu Santo, Consolador supremo y huésped dulcísimo del alma, para que enderece cuanto en la vida cristiana está torcido, cure todo lo que está llagado y enfermo, purifique todo lo que está corrompido, anime y vivifique cuanto está muerto o inactivo. El Espíritu Santo descendió en forma visible sobre los Apóstoles el día de Pentecostés, pero continúa descendiendo en forma invisible sobre los justos, a los cuales santifica con su gracia, vigoriza con las virtudes, dándoles poder para realizar toda clase de actos sobrenaturales, y perfecciona con sus dones, haciéndolos aptos para recibir los impulsos especiales del mismo Espíritu Santo y realizar actos extraordinarios, actos heroicos. El rico don del Espíritu Santo es la gracia divina en todas sus múltiples manifestaciones; esa gracia es la que con gran anhelo pide la Iglesia, y por eso la fiesta del Espíritu Santo es también la fiesta de la gracia divina.

La liturgia católica tiene siempre carácter colectivo. En la liturgi ano se habla en singular, sino en plural. No es el individuo el sujeto de la liturgia, sino la masa de creyentes, la Iglesia. Y no una Iglesia particular, sino la Iglesia universal, extendida por todo el mundo. Esa Iglesia no es una mera suma de individuos, sino un organismo dotado de vitalidad autónoma e integrado por elementos en los cuales se manifiesta la más rica variedad. La Iglesia es algo más que una sociedad y un cuerpo moral; es un cuerpo místico, el cuerpo místico de Jesucristo, del cual somos miembros todos los creyentes, según doctrina que el apóstol San Pablo enseñó varias veces con todo vigor y claridad.

Ese cuerpo místico tiene indudablemente un alma, un espíritu. Los creyentes no podemos formar un gran cuerpo místico sino porque participamos de un principio real de vida que nos es común a todos. Pertenecemos al cuerpo de Cristo porque esta es la primera condición para participar del espíritu de Cristo, de esa vida sobrenatural que Cristo, como cabeza, difunde copiosamente sobre los miembros. Pero ¿cuál es el espíritu de Cristo? Indudablemente, el Espíritu Santo, que, si unas veces se llama Espíritu del Padre, otras se denomina Espíritu del Hijo y Espíritu de Cristo. Es el Espíritu Santo el que informa toda esa gran unidad viviente, el que da la vida al cuerpo místico de la Iglesia, el que difunde por todos los individuos el gran principio de vida sobrenatural y así los incorpora a la vida santa de la Iglesia y de Cristo. Cada cristiano, enriquecido con la gracia santificante, es una célula animada de esa unidad vital, un miembro viviente y activo del cuerpo de Cristo. A la gracia sigue como cualidad primaria la caridad, que es unión estrecha, dulce y fecunda.

He ahí el espíritu de la liturgia de Pentecostés. La Iglesia honra jubilosa a Dios Santificador; reconociendo que de El recibe el cuerpo místico toda su hermosura, toda su vida, toda su actividad sobrenatural, se vuelve hacia El con tiernos suspiros para que acreciente esa actividad, esa hermosura, esa vida sobrenatural, hoy más necesarias que nunca. El espíritu colectivo palpita en la liturgia de Pentecostés aún más que en otras. Es la fiesta de la vida divina del Cuerpo místico de Cristo.

El descenso del Espíritu Santo, cuadro que se conserva en la Galería Corsini, de Roma

Secuencia del Santo Evangelio

Secuencia del Santo Evangelio, según San Juan (14, 23-31).—Si alguno me ama, guardará mi palabra y mi Padre le amará y vendremos a El y en El pondremos nuestra morada. Quien no me ama no guardará mis palabras: aunque las palabras que oís no son mías, sino (más bien que mías, son) del Padre que me ha enviado. (Habla como hombre.) Esto os he enseñado mientras estoy con vosotros. Pero el Paráclito, el Espíritu Santo, que mandará mi Padre en mi nombre, ése os enseñará todas las cosas, y os hará recordar todo lo que yo os he enseñado. (Doble oficio, hacerles entender lo que habían oído a Jesús y enseñarles otras cosas más.) Os dejo la paz, os doy mi paz (fórmula de despedida: "schalom leka! schalom laken!"), no os la doy como la del mundo. (Al oír esta despedida debieron turbarse.) No se turbe vuestro corazón, ni se acobarde. Habéis oído que os he dicho: voy y vengo a vosotros. (No es total mi despedida, y además). Si me amáseis, os alegraríais, porque voy al Padre, porque el Padre es mayor que yo. (Habla en cuanto hombre.) Y os lo he dicho ahora antes de que suceda, para que cuando suceda, creáis. Ya no hablaré muchas cosas con vosotros. Porque viene el príncipe de este mundo. (El demonio; porque esto lo decía el jueves antes de la Pasión.) Y él en mí no tiene nada (ningún poder). Mas para que el mundo conozca que amo al Padre, y que según el mandato que me dió el Padre así obro... (Y sigue el Evangelio: levantaos y vamos de aquí.)

Cultos para hoy y mañana

DIA 4.—Domingo de Pentecostés.—I. P.—Santos Francisco Caracciolo, fund.; Metrófanes, Optato y Alejandro, obs., confesores; Daciano, Quirino, Clateo y Rutilo, mrs., y Santa Saturnina, virgen y mártir.

La misa y oficio divino son del Domingo de Pentecostés, con rito doble de primera clase, con octava y color encarnado.

Adoración Nocturna.—San Ramón Nonnato.—Nuestra Señora de la Almudena.

Ave María.—A las 12, misa, rosario y comida a 40 mujeres pobres, costeada por doña Consuelo Ortoll de Navarro Reverter. Lunes, a las 11 y 12, misa, rosario y comida a igual número de pobres, que costean, respectivamente, los señores de Tejerina y don José María Casabona.

Cuarenta Horas (Parroquia del Carmen).—Lunes, Parroquia del Carmen.

Corte de María.—De los Dolores, Religiosas Servitas, Arrepentidas, Caballero de Gracia, Cristo de la Salud y Parroquias de San Luis, San Sebastián, Chamberí, Santos Justo y Pástor, Carmen, Santa Cruz, Santa Bárbara y Calatravas (P.).—Lunes, de los Peligros, Religiosas Trinitarias y Vallecas. De la Asistencia, iglesia del Hospital de los Flamencos.

Parroquia de las Angustias.—A las 12, misa perpetua por los bienhechores de la parroquia.

Parroquia de San Antonio de la Florida.—A las 8, 9, 10, 11 y 12, misas. A las 9, misa de comunión para los jóvenes de la Juventud Católica.

Parroquia del Buen Consejo.—De 7 a 11,30, misas cada media hora; a las 8, misa parroquial y explicación del Evangelio.

Parroquia del Carmen (Cuarenta Horas).—8, *Exposición*; a las 10,30. misa mayor. Por la tarde, a las 6, continúa la novena a la Santísima Trinidad, predicando don Diego Tortosa y terminando con la reserva.

Parroquia del Carmen (C. Aragón, 40). A las 8, 9, 10 y 11, misas.

Parroquia de Covadonga.— Por la mañana, comunión general, y por la tarde, ejercicio del Sagrado Corazón de Jesús.

Parroquia de Santa Cruz.—A las 11, misa solemne. A las 6,30 t., continúa la novena al Corazón de Jesús, predicando don Hernán Cortés.

Parroquia de San Miguel.—8. misa y explicación del Evangelio; 9, misa rezada; 10, la mayor; 11, para los colegios, y 11,30, para los obreros con explicación doctrinal.

Parroquia del Pilar.—8, comunión general para la Guardia de Honor del Corazón de Jesús, predicando don Mariano Benedicto; 9,30, misa de los catecismos y sermón por don Antonio L. Comín; 12, sermón doctrinal por el señor Benedicto.

Parroquia de Purísimo C. de María.—A las 7, 8, 9. 10 y 11, misas. En la de 8, explicación del Evangelio, y en las de 10 y 11, conferencia catequística.

Parroquia de Santiago.—8, comunión general para la A. de Nuestra Señora de la Salud; 10,30, función principal de la novena, con sermón a cargo del R. P. Angel Jiménez. A la comunión se unirán los asociados del Apostolado de la Oración. Por la tarde, a las 6,30, último ejercicio de la novena, predicando el P. Jiménez.

Agustinos Recoletos (P. Vergara, 85). De 6,30 a 12, misas. En la de 10, plática catequística, y en la de 11, explicación del Evangelio. A las 7,30 t., comienza el octavario al Espíritu Santo.

San Antonio de Padua (D. Sexto).—De 7 a 12, misas cada media hora. En la de 8, plática catequística; en la de 11, sobre el Evangelio, y en la de 12, homilía sobre el mismo.

Bernardas del Sacramento.—A las 8,30, misa de comunión para el Apostolado de la Oración, y a las 6,30 t., Exposición, rosario, sermón por el P. director, bendición y reserva.

Buena Dicha.—8, misa e instrucción catequística; en la de 9, Exposición del Evangelio, y en la de 10, plática apologética.

Capilla de la V. O. T. de San Francisco (San Buenaventura).—8,30, misa de comunión. A las 6 t., Exposición, estación, corona franciscana, plática por el R. P. Fr. Juan R. de Legísima, bendición, reserva y procesión por el interior.

Comendadoras de Calatrava.—Durante la misa de ocho y cuarto, novenario al Espíritu Santo, que termina hoy.

Comendadoras de Santiago.—A las 5,30 tarde, continúa la novena a los Sacratísimos Corazones de Jesús y de María, predicando don Luis Quixal y Beltrán.

San Manuel y San Benito.—A las 9,30, misa solemne y bendición papal después de la misa.

Oratorio de Santa María de Gracia (Humilladero).—A las 10, misa mayor, predicando don Rufino Pérez. A las 6,30 t., continúa la novena a su Titular, en la que predicará don Elías Abad Navarro. Mañana lunes, en la misa mayor, el sermón estará a cargo de don José Suárez Faura.

NOVENAS EN HONOR DE SAN ANTONIO

Iglesias.—Calatravas: 10,30, misa mayor y sermón por don Joaquín Martínez; 12, misa, rosario y novena. A las 7 t., Exposición, estación. rosario, novena, sermón por don Diego Tortosa, tantum ergo y reserva.—Jesús: En la misa de 7 y de 9, ejercicio. A las 6,30 t., Exposición, rosario, ejercicio, sermón por el R. P. Eladio de Cegoñal y adoración de la reliquia.

DIA 5.—Lunes.—Santos Marciano, Nicanor, Apolonio, Doroteo, Ciriaco, Marcelino, Faustino y Bonifacio, y Santas Zenaides, Ciria, Valeria y Marcia; mrs.

La misa y oficio divino son de la Feria II de Pentecostés, con rito doble de primera clase y color encarnado.

Parroquia del Carmen (Cuarenta Horas).—8, *Exposición*; 10,30, *misa solemne*. A las 6 t., continúa la novena a la Santísima Trinidad, predicando don Diego Tortosa.

Parroquia de Santa Teresa.—8. misa de comunión general para la Asociación de Animas.

Cristo de San Ginés.—A las 6,30 t., rosario, meditación, ejercicio, sermón por don Mariano Benedicto.

NOVENAS EN HONOR DE SAN ANTONIO

Parroquias.—De los Dolores: 6,30 t., Exposición, estación, rosario, sermón por don Carlos Jiménez Lemaur, bendición y reserva.—San Ildefonso: 6 t., Exposición, estación, rosario, sermón por don José Suárez Faura, novena, bendición y reserva.—San José: 6,30 t.. Exposición, rosario, novena, sermón por don Rafael Sanz de Diego, reserva.—San Marcos: 6,30 t., Exposición, estación, rosario, sermón por don Francisco Romero, novena, reserva.—El Salvador y San Nicolás: 7 t., Exposición, estación, rosario, sermón por don Mariano Benedicto, novena, bendición y reserva.—San Sebastián: 7 t., solemne novena, predicando don José Suárez Faura.—San Millán: 7 t., solemne novena, predicando don Marcos Sanz.

Iglesias.—Agustinos Recoletos (P. Vergara):En la misa de 9, novena a San Antonio.—San Antonio de los Alemanes: 10, misa cantada. A las 6 t., Exposición, estación, rosario, sermón por don Fernando Sanz Revuelta, novena, reserva.—Calatravas: 10,30, misa mayor y sermón por don Manuel Hernando. Por la tarde, a las 7, continúa la novena en igual forma que ayer, predicando don Diego Tortosa.—Jesús: En la misa de 7 y de 9, ejercicio de novena. A las 6,30 t., Exposición, rosario, ejercicio y sermón por el R. P. Eladio de Cegoñal.

(Este periódico se publica con censura eclesiástica.)

J. CAMPOS, médico-ortopédico. MADRID

HERNIAS

Aplico bragueros científicamente y toda clase aparatos ortopédicos. Augusto Figueroa, 8. Teléfono 42331.

PERSIANAS

desde 2 ptas. metro. Medida y colocación gratis. Linóleum, hules, artículos de limpieza. ALMACENES SERRA. San Bernardo, 2. Teléfonos 22361 y 22334.

MEDICINA NATURAL Dr. VANDER

LIBRERIA CLIMENT. Moratín, 49. Apartado 454. MADRID

"El tesoro de su salud". Libro indispensable a toda familia. Enciclopedia práctica para el tratamiento de las enfemedades. 864 páginas. 700 ilustraciones. Abundantes láminas en color. Pida folleto ilustrado.

HERNIADO

Cúrese como este señor

LA ADRADA, 3 marzo 1933. Sr. D. C. A. BOER, Pelayo, 38, BARCELONA. Muy señor mío: Le confirmo mi anterior, en la cual le decía que estoy completamente curado de la hernia escrotal que se me había reproducido después de operada. Tan satisfecho estoy, que si volviera a sufrir de hernia apelaría nuevamente a sus aparatos y al excelente método C. A. BOER. Muy agradecido le autorizo a publicar esta carta y mande usted como guste a su afmo. s. s., q. e. s. m., Benito Blasco, en LA ADRADA (Avila).

HERNIADO: Después de haber probado, no sólo inútilmente, sino con peligro para su salud, todos los aparatos y todos los sistemas, no desespere usted. Con el METODO C. A. BOER tienen todos los HERNIADOS la posibilidad de contener siempre, totalmente y con facilidad, todas las hernias. Aproveche usted la oportunidad de recuperar su salud y visite con toda confianza, sin compromiso, al reputado ortopédico C. A. BOER en:

VILLACAÑAS, domingo 4 junio, Hotel Cervantes.
OCAÑA, lunes 5 junio, Hotel Universal.
TOLEDO, martes 6 junio, Hotel Imperial.
CUENCA, miércoles 7, Gran Hotel Iberia.
MADRID, jueves 8 y viernes 9 junio, HOTEL INGLES, calle Echegaray, 8 y 10.
SIGÜENZA, sábado 10 junio (sólo por la mañana), Fonda Elías.

C. A. BOER, Especialista Herniario de París. Pelayo, 38.—BARCELONA.

Norddeutscher Lloyd Bremen

LLOYD NORTE ALEMAN DE BREMEN

para Habana, Veracruz y Tampico

saldrá el magnífico trasatlántico alemán "SIERRA VENTANA" el día 23 de junio, de SANTANDER y GIJON, y el día 24 de junio, de LA CORUÑA y VIGO admitiendo pasajeros de primera clase, clase de turista y tercera clase.

Para más informes dirijanse a:

NORDDEUTSCHER LLOYD

AGENCIA GENERAL MADRID

Carrera de San Jerónimo, número 33.—Teléfono 13515.

Señores Hoppe y Compañía, SANTANDER.
" Hijos de Casimiro Velasco, GIJON.
" Felipe Rodríguez Rey, LA CORUÑA.
" Luis García-Reboredo Isla, Ltda., VIGO.

†

Daniel Piorno Martín de los Ríos

ESTUDIANTE DE DERECHO Y CONGREGANTE DE LA INMACULADA DEL COLEGIO DEL PILAR

Ha fallecido el día 3 de junio de 1933

a los diez y seis años de edad

Habiendo recibido los auxilios espirituales y la bendición de Su Santidad

R. I. P.

Sus desconsolados padres, don Fernando Piorno y doña Pilar Martín de los Ríos; tía-abuela, doña Visitación de los Ríos; hermanos, María del Carmen, Manuel e Ignacio; abuelas, doña Elvira Rodríguez Sever y doña Dolores de los Ríos y Ulloa Pereira; tíos, primos y demás parientes

PARTICIPAN a sus amigos tan dolorosa pérdida, rogándoles encomienden su alma a Dios y asistan a la conducción del cadáver, que tendrá lugar hoy, día 4, a las ONCE de la mañana, desde el Sanatorio del doctor León, calle de Menéndez Pelayo, número 65, al cementerio de la Sacramental de San Isidro, por lo que recibirán especial favor.

El funeral que se celebrará el martes próximo, día 6, a las once de su mañana, en la parroquia de la Concepción, será aplicado por el eterno descanso de su alma.

Funeraria del Carmen, Rosalía de Castro, 23 (antes Infantas, 25). Tel. 14685. Madrid

†

QUINTO ANIVERSARIO

EL EXCELENTISIMO SEÑOR

D. Fernando Pérez de Barradas y Fernández de Córdoba Bernuy y González de Aguilar

Marqués de Peñaflor, de Cortes de Graena y de Quintana de las Torres; grande de España, gentilhombre, con ejercicio y servidumbre; caballero profeso de la Orden de Santiago, con dignidad de Trece; maestrante de Sevilla, senador del Reino por derecho propio, gran cruz de Carlos III, hermano de la Pontificia Hermandad del Santo Refugio, patrono y hermano mayor de otras Hermandades religiosas, etcétera, etcétera.

Descansó piadosamente en el Señor

EL DIA 6 DE JUNIO DE 1928

Habiendo recibido los Santos Sacramentos y la bendición de Su Santidad

R. I. P.

Su viuda, la excelentísima señora doña Isabel de Angulo y Rodríguez de Toro, marquesa viuda de Peñaflor; sus hermanos, hermanos políticos, sobrinos, sobrinos políticos, primos y demás familia

RUEGAN a sus amigos le encomienden a Dios Nuestro Señor en sus oraciones.

Todas las misas que se celebren el día 6 del corriente en las iglesias de Calatravas, Góngoras, Descalzas Reales, las misas y manifiesto en las Religiosas de María Reparadora (Torija), la misa y manifiesto en el Convento de la Asunción (Colegio de Santa Isabel); así como el día 7 todas en la Basílica de la Milagrosa (Paules) y en la parroquia de San José, y el 9 en San Pascual, y dicho día 6 en la parroquia de Santiago, en Guadix (Granada), y en todas las iglesias de Ecija (Sevilla), serán aplicados por el eterno descanso de su alma.

El excelentísimo e ilustrísimo señor Nuncio de Su Santidad y varios señores Prelados han concedido indulgencias en la forma acostumbrada.

(A. 7)

Oficinas de Publicidad R. CORTES. Valverde, 8, 1.º Teléfono 10905.

La prueba de vuelos en patrulla

Cuatro de éstas, a pesar del mal tiempo, hicieron ayer el recorrido Barcelona-Logroño-León-Madrid

Ayer se celebró la segunda y última jornada de vuelos, correspondiente a la prueba de patrullas de reconocimiento, organizada por la "Revista de Aeronáutica". Cuatro patrullas (de tres aparatos), puesto que tres habían sido eliminadas en la jornada del miércoles (Madrid-Sevilla-Los Alcázares-Barcelona), realizaron con toda regularidad el recorrido Barcelona-Logroño-León-Madrid, con aterrizajes en los puntos indicados y tomas de fotografías de puntos intermedios previamente señalados. La precisión y regularidad del vuelo han resultado perfectas, a pesar de la lucha que con el tiempo tuvieron que sostener. Tormenta casi constante—dos rayos cayeron entre las patrullas al volar sobre Burgos—, vientos contrarios o de costado, lluvia intensa en algunas zonas y niebla sobre Huesca y fuerte cerrazón al paso de las montañas.

La primera patrulla que llegó a Getafe fué la de esta base, que manda el capitán Vives, y de la que forma parte el capitán Urzáiz, el suboficial Ramos y el sargento Ramírez Aguayo. Llegó a las 5 horas 4 minutos. Pocos minutos después aterrizó la patrulla de Los Alcázares, al mando del teniente Aurelio Villimar; eran tripulantes el teniente Manuel Muela y los cabos Benito Garrido y Pedro Alvarez.

La tercera patrulla, que llegó fué la de León, con el teniente Marzo, jefe, y el capitán José Ibort, y cabos Emilio Galera y Juan de Dios. Por último llegó la de Sevilla, cuyos tres aparatos ocupaban el capitán Rexach, jefe; don Luis Bengoechea, observador; sargento Rafael Requena, y cabo Andrés García.

La salida se inició en Barcelona con pequeños intervalos a las seis de la mañana. Los tres primeros aviones aterrizaron en Logroño a las 8 h. 35 m., y los últimos, a las 9 h. 22 m.

A León llegó la primera escuadrilla a las 11 h. 48 m., y la última, a las 12 h. 44 m. En este aerodromo de la Virgen del Camino, se dió la salida a las tres de la tarde, con intervalos de cinco en cinco minutos.

La calificación y entrega de premios se verificará el lunes por la tarde en Getafe.

En el concurso de patrullas de caza, con el recorrido Madrid-Soria-Logroño-León-Madrid, triunfó la de Sevilla, que manda el teniente don Julio Salvador Díaz Benjumea. Se invirtieron cinco horas de vuelo en una sola jornada.

Asamblea azucarera en Granada

GRANADA, 3.—En el Círculo Mercantil, presidida por el alcalde, se ha celebrado una Asamblea de la industria azucarera y de cultivadores de remolacha.

En las conclusiones solicitan que se convoque por el Gobierno una Conferencia del azúcar, con representación de los labradores que se dedican a estos cultivos.

Al intervenir el diputado a Cortes socialista señor Carreño, y decir que el problema no está resuelto aún por culpa del capital, se originó la protesta unánime y se produjo un fuerte pateo de los asistentes. El señor Vázquez Reyes, entre grandes ovaciones, culpó de que el problema no esté resuelto a la ignorancia del Gobierno, que no entiende una palabra de los problemas del campo. El señor Carreño se vió en la necesidad de rectificar sus palabras, diciendo que no quiso aludir al capital granadino.

Los socialistas invaden un Ayuntamiento

Y hieren al alcalde y dos concejales

SAN SEBASTIAN, 3.—En Arechevaleta, cuando celebraba sesión el Ayuntamiento, invadió el salón un grupo de elementos de la U. G. T., que, pidiendo la construcción de carreteras, arrojaron piedras contra el alcalde, don Pedro Jáuregui, que resultó herido, así como el primer teniente alcalde, don Andrés Eizaguirre. También agredieron al concejal, don José Galdós. Los alborotadores rompieron las sillas, y al retirarse, el que figuraba de cabecilla, anunció que volverían cuando se celebre la próxima sesión y cometerían mayores desmanes.

Muerta por su marido

En las primeras horas de ayer tarde se cometió un crimen en la calle de Claudio Coello, esquina a la de Jorge Juan. Angel Lemoa Cuadro, de treinta y cuatro años, de oficio mecánico, agredió a su esposa Asunción Encabo Pérez, de treinta años y de profesión modista, con una herramienta de su oficio llamada rasqueta, produciéndola nueve heridas, seis de ellas penetrantes en el tórax, que le produjeron la muerte.

Hace tiempo que el matrimonio estaba separado, y esta tarde se acercó el marido a esperar a su mujer para volver a reanudar la vida marital, cosa a la que se opuso Asunción. Entonces, y después de discutir durante unos minutos, Angel sacó la herramienta produciéndole diversas heridas, una de ellas la tiene en un tobillo.

Fué asistida en el Dispensario médico de la misma calle donde se produjo el crimen por los doctores Gil Mariscal y Astudillo.

La víctima vivía en la calle de Agustín Durán, número 16.

Periódico recogido

En virtud de una denuncia del fiscal, ha sido recogida esta mañana la edición del primer número que iba a aparecer hoy del semanario titulado «El Duente». Posteriormente, se ha sabido que, al mediodía, fué presentado en el Gobierno civil un nuevo número a sellar y se cree que se ha quitado un artículo, el cual haya podido ser motivo de la denuncia.

ALMORRANAS

La Pomada Hemorroidal y los Supositorios Hemorroidil del Doctor Ribalta son los únicos que alivian en seguida y curan radicalmente las almorranas internas y externas. Prospectos gratis. Farmacia de la Viuda Ribalta, Rambla de Cataluña, 44, Barcelona.—Madrid, Gayoso, Arenal, 2.—Bilbao, Barandiarán.

JEROME

presenta su nueva colección de verano y liquida su colección de primavera. VESTIDOS-ABRIGOS-SOMBREROS DEPORTES

Zorrilla, 5. Teléfono 14881.

Concédese licencia explotación patente 118.399, por "Distribución automática de mecanismo fiador con impulsión por imán".

GRAN BALNEARIO DE ORMAIZTEGUI

Aguas sulfurosas Reumáticos y Enfermedades de la Piel. Purificación de la sangre. A 50 kilómetros de San Sebastián, con excelente servicio de trenes. Pensión de 9 a 14 pesetas. Garages independientes. Temporada: Del 1.º de junio al 30 de septiembre. Completamente modernizado. Director: Dr. J. García Ayuso. Especialista Enfermedades Piel y Vías Urinarias.

BAÑOS MODERNOS DE LUJO Y ECONÓMICOS

GRATIS enviamos interesante catálogo conteniendo infinidad de combinaciones de cuartos de baño a precios extraordinariamente reducidos

"SANFONTA"

Apartado 10027 — Teléfono 34598

SANTA ENGRACIA, 36

MADRID

LINOLEUM

PERSIANAS - SALINAS

Carranza, 5. Teléfono 32370

ULLOA-óptico

Carmen, 14.-MADRID

Jarabe antiepiléptico de F. URGELL

(Fórmula del Dr. Bayó)

De positivos resultados en la EPILEPSIA y toda clase de afecciones nerviosas.

De venta en todas las farmacias y centros de específicos y en los depósitos que indica el prospecto.

Precio de venta: pesetas, 5,70 frasco (timbres incluidos).

NETTOSOL

Tesoro del vestuario

Limpia y deja como nuevo en pocos minutos:

Vestidos, Sombreros, Guantes, Corbatas, Charreteras, Tapetes de mesa y de billar, Sotanas y Manteos

Hace desaparecer manchas de:

Grasa, Vela, Mantequilla, Pintura, Barniz, Brea y Resina

NETTOSOL

es un producto maravilloso y comprarlo una vez es adoptarlo para toda la vida

Frascos. 2'50 y 4'50 ptas.

DE VENTA: en droguerías acreditadas

OPOSICIONES PARA BACHILLERES Y MAESTROS

Ingreso en Normales, más de 2.000 plazas con 4.000 pesetas. Ingreso en la Facultad de Pedagogía. Inspectores: 65 plazas en presupuesto. Cursillos: próxima convocatoria, con millares de plazas. Ayuntamiento de Madrid, convocatoria anual. Contestaciones a programas vigentes, en clase y por correspondencia. Trabajos especiales. INSTITUTO EUJES, Ferrer, 14. MADRID.

Información comercial y financiera

Resumen semanal de la Bolsa de Madrid

Sostenimiento en Fondos públicos, alza en obligaciones, auge y actividad en el departamento de valores industriales y orientación satisfactoria para la peseta. La especulación se ha desplazado del corro de Explosivos

LOS "FERROS", NOTA CULMINANTE DE LA SEMANA

Habríamos de volver bastantes meses atrás para encontrar una semana en conjunto, tan halagüeña para la Bolsa madrileña como esta última. La impresión, al cerrar la sesión del viernes, era francamente optimista: sostenimiento en el sector de Fondos públicos, alza en obligaciones, auge y actividad desconocida en el departamento de valores industriales; orientación satisfactoria para la peseta. ¿Cuánto tiempo hacía que no se daban de una vez todos estos factores?

Esta es la visión de conjunto que ofrece el panorama bursátil. Se han echado ya las campanas a vuelo. Pero deben encuadrarse todas estas características dentro de los términos relativos. Cierto que los títulos ferroviarios han avanzado cerca de veinticinco enteros. Pero, ¿puede olvidarse que los cambios a que estaban eran los ínfimos desde que se inició la crisis?

Mas esto no quita para que la semana haya tenido carácter de "extraordinaria". Cotizar cuatrocientos Alicantes en una sola sesión no es cosa de todos los días.

La nota, pues, sobresaliente de esta semana ha correspondido a los valores industriales y, dentro de éstos, a los ferroviarios.

Desarrollo de la semana

Los primeros síntomas de la semana dieron la pauta para los días sucesivos, en que el mercado no hizo más que profundizar las características de primera hora. Fueron los títulos ferroviarios los que iniciaron la alegría del sector especulativo. Principalmente Alicantes; recordará el lector que, entre los acuerdos sometidos a la aprobación de la Junta, figuraba la concesión del dividendo de 10 pesetas sin fijación de fecha; el pago se verificaría cuando las condiciones de Tesorería lo permitieran. Lograron los accionistas que este acuerdo no prevaleciese, y se acordó fijar como fecha de cobro el 15 de agosto. La noticia produjo gratísima impresión en Bolsa, y ella fué la que impulsó la especulación.

Se unió a este factor el hecho de la ausencia de entusiasmo en el corro de Explosivos, en espera de los acuerdos del Consejo en su próxima reunión. La especulación se desplazó de este modo a los demás grupos, y el carácter de generalidad se logró muy pronto.

En efecto, de los títulos ferroviarios se extendió paulatinamente a los otros valores del mismo sector, y, al final, el alza fué común y la actividad considerable.

Entre tanto, el departamento de valores del Estado acusó alguna irregularidad, si bien no desmerece del todo de la marcha general de la Bolsa.

El balance semanal es de sostenimiento en las Deudas del Estado, de mejora en el sector de obligaciones y de alza arrolladora en casi todo el frente de valores industriales.

Fondos públicos

Hay de todo en este departamento de Deudas del Estado. Junto a las que, en el transcurso de la semana, no acusan variación en sus cursos, el alza de otras; pérdidas, en casi ninguna. El negocio no ha sido escaso, pero tampoco ha llegado a la altura de otras ocasiones. El margen de ganancia en este sector era más reducido que el que ofrecían los valores industriales, y no es raro que esto provocara algunas realizaciones en Deudas públicas, para atender a las ansias especulativas.

En el corro de Bonos oro han sido frecuentes las alternativas. La tendencia primitiva contrarrestaba en absoluto las ganancias registradas en la semana anterior; pero, mediada la semana, cambió el aspecto del corro, para cerrar con marcado sostenimiento.

No ha cejado la firmeza en el corro de valores municipales, que cobran cupón el próximo mes. El Erlenger mantiene el dinero a 104; las Villas nuevas tuvieron algunas sesiones en las que se notó vacilaciones, pero recobran al final el entero que habían ganado en una sola jornada, a 86,50.

Parecía que se había cargado excesivamente el grupo de Cédulas Hipotecarias; en el curso de la semana hay diversos tanteos; pero, en general, el departamento no conserva aquella fuerza de días atrás.

En Cédulas del Crédito Local persiste la orientación alcista, y el dinero acude estos días con alguna insistencia. Destaca la mejora obtenida nuevamente por las interprovinciales. Las cédulas con lotes aparecen menos animadas.

Bancos y electricidad

No ha ejercido ninguna influencia, contrariamente a lo que algunos creían, en la marcha de las acciones del Banco de España, la aprobación de los nuevos Estatutos; era cosa ya descontada. Al cerrar, se inscriben en alza de cuatro duros. Más flojas las Río de la Plata, a 68, y el resto, por completo abandonado. Sale dinero para Exterior, pero sin operaciones. La actualidad vuelve a estar en torno a las bases de trabajo de la Banca privada, pendientes de aprobación definitiva.

Las características del corro de valores eléctricos, a las que otras semanas nos hemos referido, se repiten punto por punto, pero con un acrecentamiento de tonos que eleva sobremanera la nota de optimismo para los títulos mimados. Entre éstos destacan las Hidroeléctricas Españolas, que ganan siete enteros; las Mengemor, y las Cooperativa Electra, éstas a última hora; las demás clases no varían sensiblemente de posición, tanto Alberches como Guadalquivir.

Minas

Alza en todas las clases de cotización más frecuente: Rif, Guindos, Felgueras. El sector está desconocido.

Las primeras en registrar el optimismo, y en algunos momentos por encima incluso de los títulos ferroviarios, fueron las Rif portador, que venían de Barcelona con cambios muy superiores a los de Madrid. El balance semanal arroja un superávit de veinte enteros para las portador. No hay noticia nueva que cotizar.

En cambio, a noticias obedece sobre todo el alza que registran las Guindos. Se ha hablado de nuevas zonas descubiertas, de elevación del precio del plomo, de desaparición del "stock" de existencias, y todo ello ha repercutido de manera ostensible en las cotizaciones; el papel, que en las primeras sesiones estaba a 265, llegó hasta 300, y el cambio de cierre, a fin de mes, fué 294.

También a Felgueras alcanza la animación, después de una larga temporada de silencio, y llegan a hacerse a 40, último cambio de tope.

Ferrocarriles

Huelga ya decir que los títulos ferroviarios han sido los héroes de la semana. En alzas y en negocio. Véanse las siguientes diferencias:

Valores	Día 26	Día 3	Difer.
Alicante	153,75	176,75	+ 23
Norte	191	202,50	+ 11,50
Obligaciones			
Norte 1.ª.....	223	237	+ 14

A primera vista se ve que la hegemonía corresponde esta semana a Alicantes, por las causas antes descritas, porque el precio es inferior, y porque la mejora de la semana anterior fué también de menor cuantía.

Se asocian las acciones del "Metro" a la alegría del corro de transportes; en cambio, las de Tranvías caen, víctimas del anuncio de huelga, que, al cerrar esta crónica, no ha entrado todavía en vías de solución y sigue como amenaza sobre el corro.

Varias

Fué a última hora el alza de Petrolitos, que no tiene nuevas razones en que fundamentarse, si no es la de contagio, porque las noticias aducidas ya son viejas en el "parquet"; no obstante, sigue todavía en nebulosa, especialmente cuanto se refiere a la concesión del dividendo.

Los cambios alcanzados son los mayores en este último trimestre.

Las perspectivas para Azucareras han mejorado también, y en la última sesión llegaron a hacerse a 39,50, fin corriente.

Ultimo lugar, incluso por el orden de importancia, corresponde a Explosivos. El corro se ha formado casi todos los días con gran retraso y sin gran interés, pues la especulación se aficionó desde un principio a los títulos ferroviarios. Es de suponer que, hasta que no se vea claro y mientras no se celebre el próximo Consejo, los ánimos no estarán satisfechos.

Cambio internacional

Firmeza para nuestro signo, y a causa, especialmente, de la debilidad ajena. Esta es la tónica que corresponde al dólar, que en el curso de la semana experimenta un descenso muy estimable. Junto a él, la relativa firmeza en los precios de la libra y el sostenimiento inconmovible del franco francés.

Nada se sabe todavía sobre el convenio hispanoargentino referente al desbloqueo de divisas; el resultado es esperado por el "coro de chadistas", en Bolsa, con sumo interés, aunque sin grandes ilusiones.

Los cambios registrados diariamente por las principales divisas han sido los siguientes:

Monedas	Precdte.	L.	M.	M.	J.	V.	S.	Diferc.
Franco	46,20	46,20	46,20	46,20	46,20	46,20	46,20	= 0
Suizo	227,25	227,25	227,12	227,12	227,12	227,12	227,12	— 0,12
Libra	39,70	39,45	39,30	39,50	39,65	39,65	39,65	— 0,05
Dólar	10,04	9,93	9,87	9,83	9,93	9,94	9,94	— 0,10

España y la situación económica del mundo

Conferencia del señor Olariaga

En el salón de la Cámara de Comercio dió ayer tarde una conferencia el profesor de la Universidad Central, señor Olariaga con el tema "España y la situación económica".

Comenzó el señor Olariaga afirmando que la actual crisis económica no es una crisis cíclica de las peculiares de la economía capitalista. Explicó el conferenciante los fenómenos de desequilibrio que en la trasguerra perduraron por modificaciones estructurales en la vida económica.

Pasó luego a exponer el proceso de desenvolvimiento de la política monetaria norteamericana a partir de 1923.

Señaló las repercusiones registradas en la economía española por las diversas perturbaciones de la economía mundial. Los cambios estructurales de la trasguerra abrieron un período de decadencia en la siderurgia europea e intensificaron paralelamente la producción minera de otros Continentes, causando estragos en nuestra minería y de modo especial en algunas de sus ramas. El paro forzoso hizo viable una política comercial que, con el tiempo, habría de resultar fatal para nuestra exportación frutera. La política socializante que con la organización paritaria fué importada en nuestra patria, preparó el terreno a una caudalosa fuente de conflictos y más tarde desbarató numerosas Empresas de producción.

La abundancia monetaria mundial de 1927 trajo la formidable especulación al alza de la peseta que había de engendrar al año siguiente tantos sinsabores en torno a nuestra valuta, e impulsó la inflación bursátil que posteriormente originó lamentables inmovilizaciones y pérdidas. Y la tensión que en el crédito internacional comenzó a sentirse a mediados de 1928 y fué agravada en 1929 y 1930, constituyó la causa más importante de la crisis de nuestra valuta. La baja catastrófica de la peseta evitó paradójicamente—y a duro precio—que el descenso mundial de los precios hiriese de un modo inmediato nuestros negocios de explotación, por lo cual la crisis general económica, que se inició en España en 1930, no fué directamente promovida por el cambio mundial de coyuntura, sino por la interrupción de la política de Obras públicas de la Dictadura, agravada en 1931 con las consecuencias del cambio de régimen.

Desde 1931, las repercusiones de la depresión mundial en España son de considerable trascendencia. El debilitamiento de los mercados sudamericanos, así como de los europeos después de la crisis alemana y de la suspensión del patrón oro en Inglaterra, volvió a quebrantar nuestra exportación en general. Estas últimas amenazas acabaron por ser realidades agudas con la política comercial de restricciones y los bloqueos de divisas, quedando reducido a una mínima expresión nuestro comercio exterior.

Terminó el señor Olariaga afirmando que España, preocupada, como es lógico, por los problemas interiores, no se ha percatado de los profundos estragos que la situación mundial causa en su economía y, por lo tanto, de la importancia que para ella tiene la Conferencia que va a celebrarse en Londres.

El señor Olariaga, que fué muy aplaudido en varios puntos de su disertación, recibió muchas felicitaciones al final.

Juntas de Sociedades

Día 5.—Compañía Madrileña de Alumbrado y Calefacción por Gas (avenida Conde Peñalver, 8, Madrid); Sociedad Minera "La Amistad" (Villanueva, 11, Madrid); S. A. Egiarena (Bilbao).

Día 6.—Compañía Automóviles Vascongados (Bilbao); S. A. Tranvía Eléctrico de Bilbao a Durango y Arratia (Bilbao); Compañía de los Ferrocarriles Vascongados (Bilbao); "Garantía", S. A. de Reaseguros (Bilbao); "Pro Infancia" (Sociedad Española de Ahorro Infantil, Conde de Romanones, 13, Madrid).

Día 7.—Electricidad Andorrana, S. A. (Andorra la Vella); Compañía Española de Aviación (Juan de Mena, 8, Madrid); Mercedes-Bebz Española, S. A. (Miguel Angel, 31, Madrid).

La Junta general de accionistas de España S. A., Compañía Nacional de Seguros

En el domicilio social, avenida de Eduardo Dato, número 8, ha tenido lugar la celebración de la Junta general ordinaria de accionistas de dicha importante Compañía de Seguros, dándose cuenta en ella a los señores accionistas de la Memoria y Balance correspondientes al pasado año de 1932, quinto ejercicio social, cuyos resultados no pueden ser más brillantes y satisfactorios, según se desprende de las cifras que reflejan la marcha del negocio durante el año y la situación de la Sociedad al término del ejercicio, cifras entre las cuales resaltan las siguientes:

Los seguros sobre la vida emitidos durante el año 1932 han sido 2.258, por 42.104.982 pesetas de capitales asegurados, más 1.501 pólizas de seguros complementarios de Invalidez y Accidentes, por 1.842.845 pesetas de rentas anuales de invalidez y 11.892.403 pesetas de capitales garantizados para caso de muerte por accidente.

Los capitales asegurados en vigor al final del ejercicio ascienden en junto a 6.295 pólizas, por 124.669.860 pesetas, elevándose las reservas técnicas correspondientes a 7.927.748,13 pesetas, y las reservas libres, a 1.365.431,86 pesetas.

El total activo de la Sociedad en fin de 1932 se eleva a 19.059.706,96 pesetas, ascendiendo el pasivo (exclusión hecha de los fondos especialmente pertenecientes a los accionistas) a la suma de 12.550.836,10 pesetas, lo que significa que el activo cubre, no ya el 100 por 100, lo cual sería técnicamente suficiente, sino más del 150 por 100 del valor de la totalidad de las obligaciones de la Compañía, proporción de cobertura verdaderamente elevada.

El excedente o beneficio bruto del Balance correspondiente al año 1932 ha sido de pesetas 311.124,62, contra 225.081,78 del año anterior, habiendo sido repartido a las acciones ordinarias un dividendo equivalente al 7 por 100 del valor desembolsado de las mismas.

Fueron aprobados por la Junta, por unanimidad, todos los acuerdos propuestos por el Consejo, entre los que figuraba la distribución del excedente (llevando una parte considerable del mismo—más de un 53 por 100—al fondo para fluctuación de valores, y abonando con cargo al resto el dividendo asignado a las acciones) y la reelección de los consejeros señores don Julio Collado, don José Chávarri y don Ricardo Torres Reina.

El presidente, señor conde de Limpias, pronunció un elocuentísimo discurso, que fué escuchado por la Junta con muestras de viva satisfacción, en el que hizo resaltar el progreso extraordinario logrado por la Compañía durante el primer quinquenio de su vida social, haciendo referencia a los continuos ataques que con todo género de malas artes determinados elementos competidores vienen realizando contra la Sociedad sin interrupción, envidiosos del éxito sin precedentes alcanzado por la Compañía y de la cada vez mayor estimación de que en todas partes es la misma objeto, por la seriedad absoluta de sus procedimientos y su correcta actuación en todos los órdenes.

Terminó la Junta acordando por aclamación un expresivo voto de gracias al Consejo de Administración, a la Dirección general y al personal gestor, médico y administrativo de la Compañía, por el éxito alcanzado en el quinto ejercicio social.

TESORO DEL ESTOMAGO
DE CASTAÑO Y ALBA
TONICO DIGESTIVO. — Remedio eficacísimo para los desarreglos intestinales. Cincuenta años de éxito. Cura pronto las enfermedades del
ESTOMAGO E INTESTINOS
Venta en Farmacias: 5 pesetas caja de 24 dosis.

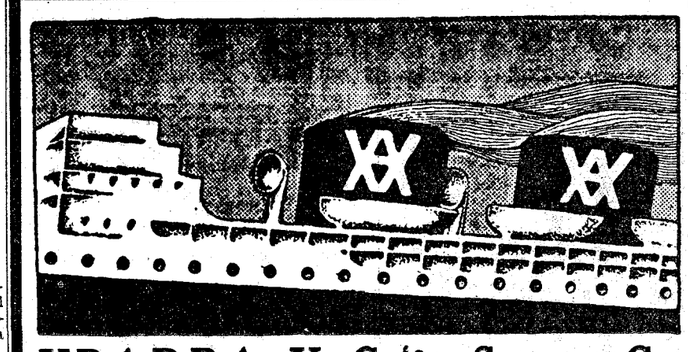

YBARRA Y C.ía, S. en C.
Navieros
SEVILLA
Servicios regulares de cabotaje entre Bilbao y Marsella y puertos intermedios.
Línea Mediterráneo-Brasil-Plata
Salidas regulares cada veintiún días para Santos, Montevideo y Buenos Aires, por los grandes moto-trasatlánticos correos españoles

Salidas de Barcelona:		Salidas de Cádiz:
14 junio	"Cabo Santo Tomé"	17 junio
5 julio	"Cabo San Agustín"	8 julio
26 julio	"Cabo San Antonio"	29 julio

Acomodaciones para pasajeros de clase de cabina.
Buques especializados para el transporte moderno de pasajeros de tercera, en camarotes exclusivamente.
Seguridad, rapidez, economía, esmerado trato, comida excelente
En Sevilla: Oficinas de la Dirección. Apartado núm. 15; telegramas "Ybarra".—En Madrid: Don Eduardo de Laiglesia, Paseo Castellana, 19; telegramas "Laiglesia"; teléfono 31713.—En Barcelona: Señores Hijos de Rómulo Bosch, S. en C., Vía Layetana, 7; telegramas "Romulobosc".—En Cádiz: Don Juan José Ravina, Beato Diego de Cádiz, 12; telegramas "Ravina".—Agencias en todos los puertos.

SAFO CAJAS PARA ADELGAZAR. FUENCARRAL 24 MODERNO. ENVIOS A PROVINCIAS CATALOGO GRATIS. LA FAJA "SAFO" OS BRINDA JUVENTUD ETERNA
Necesitamos depositarios vendedores en todas las poblaciones.

Lustre sus pisos con Brillo "EL RAYO" El más rápido y de menos trabajo. Líquido y pasta. HORTALEZA, 10.—Teléfono 13084.

ALMORRANAS -- VARICES -- ULCERAS
Tratamiento curativo científico sin operación ni pomadas. No se cobra hasta estar curado. DOCTOR ILLANES. Hortaleza, 15 (antes 17). Teléfono 15970.

LOECHES "La Margarita", Aguas Minerales Naturales
El mejor purgante natural, de fama mundial. Exigirlo en todas partes. Depósito: JARDINES, 15, MADRID. TELEFONO 15854

EL GORDO
del día 1, cinco series, en el número 1.825, con 500.000 pesetas, aproximaciones y centenas, se ha vendido en la
ADMINISTRACION NUMERO 42
PUERTA DEL SOL, 12.
antes número 13. Su encargado, Cándido Díaz, remite a provincias de los sorteos corrientes y de la Cruz Roja.

¡De gran interés para los labradores!
La Agrupación de Propietarios de Fincas Rústicas de España
Fué autorizada por ORDEN MINISTERIAL DE 9 DE MAYO para el funcionamiento de su
Mutualidad de Seguros
CONTRA ACCIDENTES DEL TRABAJO EN LA AGRICULTURA
DE CONFORMIDAD CON LOS DECRETOS DE 12 DE JUNIO DE 1931 Y 31 DE ENERO DE 1933
Esta Mutualidad, que cuenta con Delegaciones en las capitales y poblaciones agrícolas, asegura la asistencia médico-farmacéutica, indemnizaciones por incapacidad temporal, permanente y muerte, y la responsabilidad subsidiaria de los propietarios en los accidentes del trabajo en la Agricultura y sus industrias derivadas, en LAS VENTAJOSAS CONDICIONES QUE SE DERIVAN DE LA PROPIA MUTUALIDAD Y DEL CONSIDERABLE NUMERO DE ASOCIADOS
Informes y consultas, en Madrid, en su domicilio social: Santa Catalina, 7, y en todas las Delegaciones provinciales, donde pueden dirigirse cuantos agricultores deseen conocer plenamente las grandes ventajas económicas de esta Mutualidad
El Consejo lo componen los señores:
PRESIDENTE.....: D. ENRIQUE GRANDA, en representación de Cáceres.
VICEPRESIDENTE: D. ANDRES REVUELTA, en representación de Ciudad Real.
SECRETARIO....: D. J. CUSTODIO MIGUEL-ROMERO, en representación de Badajoz.
VOCALES.....: D. JAIME ORIOL, en representación de la Federación Patronal de Sevilla.
D. RAFAEL MARQUEZ, en representación de Levante.
D. JOSE COS, en representación de Jaén.
D. MANUEL SIERRA POMARES, en representación de las Federaciones de Aragón.
Director-Gerente: D. ISIDRO DE GREGORIO

CRONICA DE SOCIEDAD

Por el exceso de original de estos días, hubimos de omitir algunos datos relativos a la boda de la señorita María Luisa Amurrio con don Gonzalo Real Agrado.

La novia lucía un elegantísimo traje blanco. Bendijo la unión el capellán de los marqueses de Amurrio, don Bernardo González, quien luego pronunció una cariñosa plática dirigida a los novios.

Como testigos firmaron el acta matrimonial, por ella, su hermano don Angel de Urquijo, sus tíos, el marqués de Urquijo y don Juan Manuel de Urquijo y Ussía; su primo, el marqués de Bolarque, y don Valentín Ruiz Senén, y por el novio, su hermano, don Amadeo Alvarez Builla; su primo, el conde de Santa Olalla; el director del Banco Hispano Americano, don Andrés Moreno; don Fernando Plá y Ruiz del Castillo, hijo de los marqueses de Amboage; don Jaime Arión, marqués de la Puente, y don Gumersindo Rico.

El nuevo matrimonio realiza actualmente un viaje por España, que luego ampliará al extranjero.

—En la basílica de la Merced, de Barcelona, se ha celebrado la boda de la encantadora señorita María Josefa de Nadal y Quadras, hija de los barones de Vilardell y nieta de la baronesa viuda de Quadras, con el joven aristócrata catalán, don Joaquín de Carrasco y Milá de la Roca.

Vestía la novia elegante traje blanco, cuya cola cogían las niñas Fefita, Marianita y Merceditas de Montoliú y Carrasco, hijas de los barones de Albi. Fueron padrinos, el padre de ella, don Luis Nadal y Artós, barón de Vilardell, y la hermana del novio, baronesa de Albi.

Bendijo la unión monseñor Lisbona, camarero de Su Santidad, quien leyó la especial bendición que a los contrayentes mandaba el Pontífice.

Como testigos firmaron el acta matrimonial, por ella, el conde de Sicart, el barón de Quadras y don Ignacio de Nadal y Artós, y por el novio, el barón de Albi, don Pedro de Janer y Milá de Roca, don Firmo de Casanova y Vallés y don José Luis Hernández de Delás y Núñez.

Los invitados a la ceremonia fueron obsequiados con un almuerzo y el nuevo matrimonio marchó a las Baleares a comenzar su luna de miel.

—Por los señores de Arróspide (don Eduardo) y para su hijo el joven abogado don Eduardo, ha sido pedida en Valencia, la mano de la bella señorita María del Carmen Lull Jiménez, hija de los señores de Lull (don Pascual). La boda se verificará a fines del corriente mes.

=En la parroquia de Santa Cruz, de Zaragoza, ha recibido la primera comunión la angelical niña Isabelita Laguna Ferrer, hija de don Emilio Laguna Azorín. El sacramento le fué administrado por el canónigo y diputado a Cortes, don Santiago Guallart, quien pronunció una elocuente plática ante la numerosa y distinguida concurrencia.

=En la parroquia de San Miguel, de Jerez de la Frontera, se ha verificado el bautizo del hijo recién nacido de los vizcondes de Almocaden.

Se le puso al pequeño el nombre de Manuel Alfonso y fué apadrinado por su abuela, la vizcondesa viuda de Almocaden, que estuvo representada en la ceremonia por su hija doña Silvia Domecq, esposa de don Diego Zuleta y Queipo de Llano, hijo de la condesa de Casares. El acto se celebró en familia.

=La Juventud Antoniana ha organizado, a beneficio del ropero de pobres, una función benéfica en el teatro de la Comedia, para el próximo lunes, día 5, a las diez y media de la noche.

Señoritas de la buena sociedad representarán el boceto de revista, original de Jaime Herranz, música del maestro Ruiz de Luna, "Cuéntanos un cuento", y en el acto tomarán parte también Felipe Sassone, la bailarina española "Lendru" y Matilde Revenga, la ilustre diva.

=Acaba de sufrir una pequeña operación quirúrgica en la garganta, en Cádiz, el niño Juanito Pemán y Domecq, hijo de nuestro colaborador don José María Pemán y de su distinguida esposa doña Carmen Domecq y Rivero, hija de la marquesa viuda de Casa Domecq.

Viajeros

Se ha trasladado: de Marsella a Roma, el duque de Solferino; y llegó de Sevilla, la duquesa de Andría.

—Han marchado: a Barcelona, la marquesa de Serralavega con su hija; a Jerez, los marqueses de los Alamos del Guadalete y la baronesa viuda de Algar; a Argamasilla de Alba, los marqueses de Casa Pacheco; a Alcabón, la condesa del Sol; a Rueda, el conde de la Nava; a Miraflores de la Sierra, el conde de Doña Marina; a Ventas con Peña Aguilera, los condes de Casal; a Algorta, don Eusebio Basagoiti; a Guadarrama, don Pío López Pozas; a Collado Villalaba, don Luis Río Gorri; a Cercedilla, doña Consuelo Mariano; a Valderrobollo, don Julián Huertas; a Getafe, don Isidoro Cavero; a Villanueva de Alcardete, don José Collado; a Asturias, don Donato Menéndez; a Santa María del Campo, don León García; a Palenzuela, don Enrique Martín; a El Escorial, don Manuel Gil; a Cervera del Río Alhama, don Bernabé Jiménez, y a Pola de Siero, de Madrid, la señorita Catina Vigil Escalera y Fernández.

Don Miguel de Giles y López de Carrizosa

En Gibraltar, donde tenía accidentalmente su residencia, ha fallecido días pasados el aristócrata don Miguel de Giles y López de Carrizosa. Estaba casado con doña Josefa Zuleta y Queipo de Llano, hija de la condesa de Casares y hermana del duque de Abrantes, de cuyo matrimonio quedan varios hijos.

Descanse en paz y reciba su familia nuestro pésame.

Necrológicas

Ayer ha fallecido, a los dieciséis años, el estudiante de Derecho y congregante de la Inmaculada, Daniel Piornio Martín de los Ríos, la conducción de cuyo cadáver será hoy a las once, desde Menéndez Pelayo, 65, a la Sacramental de San Isidro.

—Pasado mañana es el quinto aniversario de la muerte del excelentísimo señor don Fernando Pérez de Barradas y Fernández de Córdoba, marqués de Peñafior, por cuya alma se dirán misas en Madrid, Guadix y Ecija.

Radiotelefonía

Programas para hoy:

MADRID.—Unión Radio (E. A. J. 7). De 8 a 9: "La Palabra".—11,30: Concierto de la Banda Municipal.—14: Campanadas. Señales horarias. Cartelera. "Marcha turca", "Mi querida", "El cabo primero", "Berceuse", "Sevilla", "¡Alegrémonos!", "Te amo tanto", "Petit suite", "Las campanas de la iglesia", "Introducción y tarantela", "Les barraques", "Aida".—16: Fin.—19: Campanadas. Música de baile.—20,30: Fin.—22: Campanadas. Recital de canto. Recital de piano: "Preludio en do sostenido mayor", "Sonata": a) Adagio; b) Allegretto; c) Presto; "Estudio", "Marcha fúnebre". Recital de canto.—0,30: Campanadas. Cierre.

Radio España (E. A. J. 2).—De 17 a 19: Notas de sintonía. Programa variado. Cosas de Ninchi, por Pepe Medina. Peticiones de radioyentes. Música de baile.

RADIO VATICANO. — (Onda de 50 metros).—10 mañana, hora española: Lectura de la Santa Misa para los enfermos en francés y en latín. Canto.

* * *

Programas para el día 5:

MADRID.—Unión Radio (E. A. J. 7). 11,45: Nota de sintonía. Calendario astronómico. Santoral. Recetas culinarias. 12: Campanadas. Cotizaciones de Bolsa. Bolsa de trabajo. Oposiciones y concursos. Programas del día.—13,15: Señales horarias. Fin.—14: Campanadas. Señales horarias. Boletín meteorológico. Cartelera.—"Suspiros de España", "Una noche en Caravaca", "Andante cantabile", "La hilandera", "Quisiera por un momento", "Lohengrin", "Danza mora", "Mañana será otro día", "Manon", "La pícara molinera", "El emigrante", "El sombrero de tres picos".—15,55: Indice de conferencias.—16: Fin.—19: Campanadas. Cotizaciones de Bolsa. Información deportiva. "Mi tierra", "Sangre de reyes", "La moza que yo quería", "El trust de los tenorios". "Ayer..., hoy", "Celoso del Señor", "Cuando la vida renace", "Marcha triunfal".—20,15: Noticias.—20,30: Cierre.

Radio España (E. A. J. 2).—De 17 a 19: Notas de sintonía. Quinta sinfonía de Beethoven. Charla musical. Peticiones de radioyentes. Música de baile.—De 22 a 0,30: Notas de sintonía. Charla taurina. La orquesta de la estación: "Danza de Philemon et Bancis", Gounod; "El dúo de la africana" (fantasía), Caballero; "Czardas", Monti; "La leyenda del beso" (intermedio), Soutullo y Vert; "Noches de Ciboure" (vals-song), M. Romero. Recital de canciones cubanas. Música de baile. Noticias de última hora.

RADIO VATICANO.—A las 10 de la mañana, con onda de 19 metros. A las 7 de la tarde, con onda de 50 metros.

EL OTRO

Javier se desperezó bajo las sábanas, se frotó los ojos, bostezó largamente, y abandonando el lecho, abrió las maderas, echando después una mirada adormilada sobre el decorado confortable y banal de aquella alcoba de Hotel, donde había reposado diez horas de las molestias y el insomnio ocasionados por otras diez horas de ferrocarril. La víspera había salido de Madrid, y ahora se hallaba en el balneario del Norte que su médico le aconsejó, para que hiciera una cura de aguas y de descanso, sobre todo. Concluída la "toilette", y después de haberse desayunado, encendió un cigarrillo y salió al parque que circundaba el balneari , eligiendo, al azar, una de las frondosas avenidas, con objeto de dar un paseo. Descansado, sin preocupaciones de momento, ágil y vigoroso, Javier se sentía fuerte y optimista esa mañana de estío, cuya alegría, alegría de sol, de cielo azul y de paisajes ubérrimos, comunicaba a su espíritu otra alegría profunda: la de vivir.

Solterón, pero de buenas costumbres, lo bastante rico para no haber tenido que luchar nunca por el pan de cada día, y prudente y sabio administrador de su vitalidad (caudal, fortuna, que, como las otras, unos derrochan sin tino en poco tiempo, y otros conservan), Javier poseía la esbeltez y los músculos jugosos y poderosos de sus treinta años... distantes, sin embargo, un cuarto de siglo.

Recorriendo de punta a punta el parque, Javier pensaba en cosas sin trascendencia, como le ocurre a todo hombre feliz... Pensaba en el tratamiento que comenzaría al día siguiente, en realizar unas excursiones por los alrededores, en "lo bien que iba a comer", dada la fama de la cocina del Hotel, y, en fin, en si tendría la suerte de hallar compañeros para su juego favorito: el "bridge". Tales eran en aquellos instantes los únicos pensamientos y preocupaciones de Javier Quintana, cuando de pronto... se detuvo y quedó inmóvil, al mismo tiempo que su fisonomía reflejaba la sorpresa y casi casi el estupor. ¿Motivo? Una mujer. Una mujer que venía por el mismo sendero, en dirección contraria, y a la cual reconoció al instante con una emoción súbita y honda... "¡Es ella!", murmuró. "¡Es ella!. ¡Estoy seguro", repitióse a sí mismo. Y, en efecto, era «ella», Carmen Gorostiza, con... treinta años más. Con treinta años más, en realidad, pero no en apariencia. Oxigenada, maquillada, favorecida por la moda de los vestidos aniñados, apenas si el tiempo había dejado su huella inexorable en el rostro, que seguía siendo ovalado y de un cutis que conservaba la tersura juvenil. Tal vez esa huella aparecía solamente en la línea más acentuada de la boca, en dos rayas que formaban acento circunflejo al unirse, desde ambos extremos de aquélla, con las aletas de la nariz. Salvo ese detalle, nada revelaba los años vividos por aquella mujer, quizá, por el contrario, más "peligrosa" todavía en cuanto a seducción, ahora que sus atractivos juveniles perduraban, pero además realzados y destacados por el estudio y la coquetería: una coquetería sabia, astuta, toda experiencia...

Sin reparar en él pasó a su lado. El la siguió con los ojos durante unos minutos, al mismo tiempo que su emoción se amplificaba, recordando, en presencia de esa mujer, su juventud desaparecida, que ella en aquel momento le hizo revivir... El pasado..., su juventud... Carmen...: una onda repentina de recuerdos invadió la mente de Javier: su mente y su corazón. Recuerdos patéticos, recuerdos dulces, recuerdos maravillosos, hasta entonces dormidos en la bruma de lo demasiado lejano... Carmen fué el gran amor, tal vez el solo amor verdadero de Javier Quintana. ¿Por qué? ¿Quizá porque cuando él la conoció y la amó era un muchacho de veinticinco años, que nunca había tenido novia de veras; un muchacho a la par entusiasta y reservado, honesto y sencillo, sin amores fáciles y con el alma blanca todavía? ¡Quizá por eso! Pero, en definitiva, el caso fué que Javier no halló nunca otra mujer que le inspirara la pasión que le inspiró aquella. Nunca, jamás. Y de ahí que, frustrados aquellos amores por circunstancias diversas, por uno de esos caprichos del destino más bien, la vida los separara vida adelante, y Javier, al cabo de los años, siguiera solterón...

Todo eso evocaba Javier viéndola alejarse por la avenida umbrosa; todo eso, y la noche en que la vió por primera vez en un teatro de Madrid, los paseos por la Castellana y el Retiro, ya novios; las charlas apasionadas e interminables, él al borde de la acera, ella al balcón...

Durante todo el día Javier no se volvió a acordar del tratamiento, de la cocina del balneario, ni del "bridge". Pensaba exclusivamente en... ella y en si debía darse a conocer, hablarla o no. ¿Darse a conocer? ¿Y con qué objeto, con qué fin? Además, ¿no era arriesgarse a aparecer como una triste caricatura del Javier de otro tiempo?...

Sin embargo, siguió viéndola, contemplándola apasionadamente a hurtadillas, y procuró informarse discretamente... Supo que era viuda de un rico industrial catalán, que no tenía hijos y que venía a tomar las aguas todos los veranos.

Por fin se decidió, y una tarde, al obscurecer, se acercó a ella en el parque, y le dijo, trémulo:

—Señora..., Soy Javier Quintana. ¿Me recuerda usted?...

Ella le miró, lanzó un pequeño grito de sorpresa, y repuso:

—¡Oh! ¡Será posible! ¿Usted, Javier?

—Sí, Carmen, yo... ¡Qué encuentro tan casual y... tan feliz. Usted está idéntica a como "entonces", la misma, inolvidable Carmen!

Ella sonrió, encantada, y haciendo un mohín, protestó débilmente:

—¿La misma? ¡No tanto, no tanto!... Es usted el que no ha cambiado nada, ¡nada en absoluto!

—¡Ojalá! Lo que sí es cierto que no ha cambiado es... mi corazón—repuso él con vehemencia—. Mi recuerdo, el más querido, el más dulce, el más bello, es usted..., es usted, Carmen, hasta el punto de que "aquello" me parece que es de ayer... ¡Oh, Carmen, usted fué para mí!... ¡No he vivido más que para usted!... ¡No he podido olvidarla nunca! ¡Nunca!

Ella parpadeó emocionada y suspiró:

—Yo también me acuerdo... La vida nos separó cruel, el tiempo hizo su obra, cada uno seguimos nuestro rumbo. Sin embargo, ¿cómo olvidar jamás aquellas horas de ilusión juvenil?...

—Nuestro amor lejano—dijo él conmovido—no puede compararse con ningún otro.

—¡Es verdad! —volvió a suspirar ella—. ¡Oh, el único amor!

—¿Se acuerda usted?

—¡De todo! De mi emoción durante nuestra primera entrevista en la playa de Zarauz; de aquellos días de Feria en Sevilla, a donde fuí con papá y mamá, y a donde usted nos siguió también; de aquel verano en la Sierra y de aquellas excursiones a Peñalara. Me acuerdo de ¡todo! Y hasta me parece que le estoy viendo a usted con el uniforme de Húsares de Pavía. Estaba muy bien "mi capitán", como yo le llamaba. ¿Se acuerda?

Javier la oía sorprendido, primero, y estupefacto y aterrado, después... Ella le confundía con otro. Recordaba su nombre, su figura, pero atribuyéndole unos amores que, por lo visto, había tenido con el húsar, con el que conoció en Zarauz y la siguió a Sevilla, y se paseó con ella por la Sierra.

Javier Quintana pensó entonces que eso del "único amor" en las mujeres es algo fantástico, al menos en la mayoría de las mujeres, y que él había hecho, y sobre todo estaba haciendo en aquel instante, un poco el ridículo...

Se le ocurrió protestar, restablecer la verdad, pero ¿qué más daba? El ídolo se había hecho trizas, y al fin y al cabo, de "aquello" hacía treinta años; muchos años... Por eso, cuando ella le preguntó:

—¿Se ha retirado usted? ¿De general?

El, despidiéndose, le contestó con una sonrisa irónica y ya "otro hombre":

—Sí. ¡De capitán general!...

Curro VARGAS

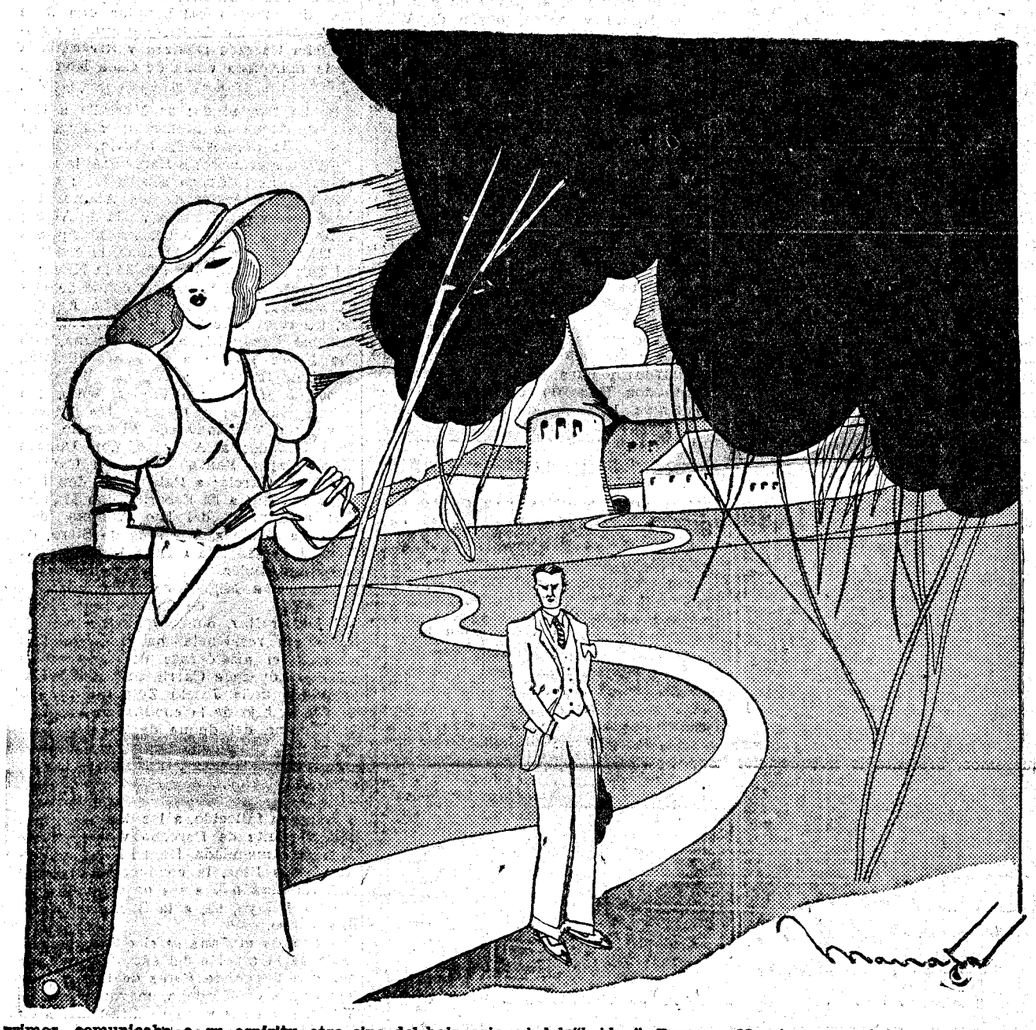

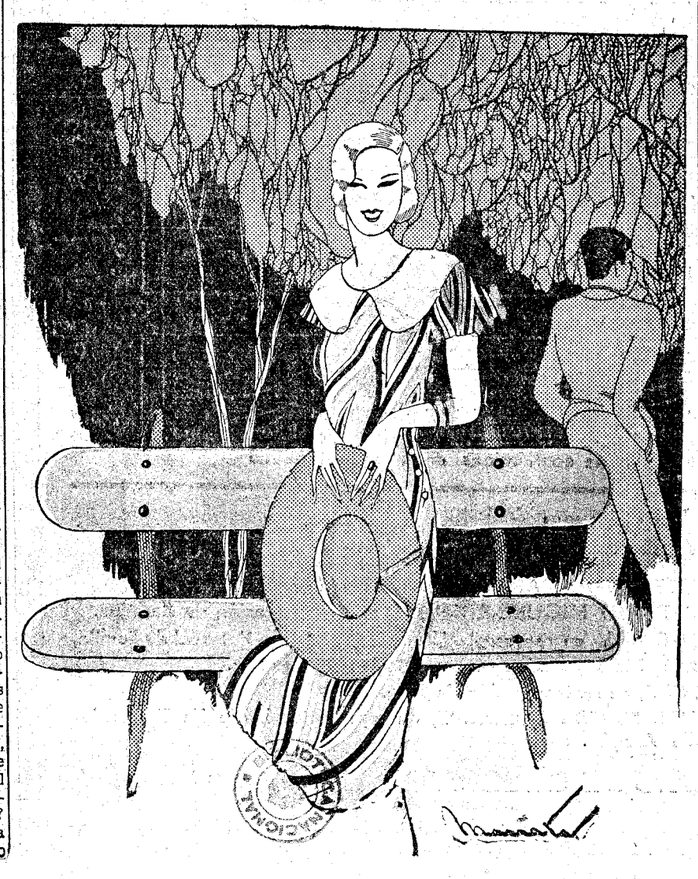

Juanillo es un pequeño, rubio, de pelo alborotado, y está en este grupo, mirando al tipo jaquetón que cruza la calle dando unos pasos que producen el vértigo de un gran expreso, cuando nos sorprende paseando por la vía del tren...

El pájaro—porque es un pájaro y de cuentas—, vuela, un guardia de Asalto ya sin aliento, tras la caza que se le escapa. Atrás han quedado más guardias derrengados y vencidos; el camión averiado no ha podido aligerarles el servicio.

—¡Tiene gracia!—exclama Juanillo—. ¡Va a ser cosa de ver cómo acaba esto!

—¡Toma!—dice Tolete—¡En la Comisaría!

Juanillo rompe la marcha con una ligereza de "bólido" de carrera automovilística.

—¡Oye, rico, ¿no te daría lo mismo irte a pie a "saluá" a Maciá?

—Me interesa más usted!—le dice Juanillo.

—¡Vaya, pues, "grasias", hombre! ¡Caramba con "er" niño!

Juanillo siempre delante, ahora le corta el paso con zigzag, hasta que el mozo jaquetón toma un "taxi".

—¡Vaya, niño, que lo "pase" bien, y que te atropelle un auto que no sea éste!

—Oiga, guardia, agarre a ese que va en el "taxi", que lo persiguen los de Asalto.

El pájaro quiso dejar su jaula, pero había mucha gente y no pudo escapar.

El Comisario.—¡Hombre, usted es el famoso Pasos Largos!

El detenido.—¡Era, "señó" Comisario, era! ¡Ahora no hay má Pasos Largos qu'er niño este!

El Comisario.—¡Basta de bromas! ¡Usted es Pasos Largos, y a callar!

El detenido.—¡Pué entonces er niño este, tié que ser Zancaditas, por lo menos!

Y esta es la razón de por qué a Juanillo le llamó todo el mundo Zancaditas.

NOTAS DEL BLOCK

EN Alemania están mucho peor los judíos que en España los religiosos.

"En la Alemania de Hitler—dice "La Voz"—se queman en público los libros de los judíos y se prohibe su venta. ¿Es que en España se ha hecho tal iniquidad con los libros que escriben y editan los miembros de las congregaciones monásticas? En Alemania se veda a los judíos el ejercicio de las profesiones liberales. ¿Acaso en España no hay catedráticos y profesores que tienen órdenes sagradas?"

Así discurre "La Voz", y voluntariamente olvida que en España en vez de libros se queman las iglesias y conventos, y se expulsa a los religiosos de sus edificios para quedarse con ellos, y se cometen otras iniquidades de todos sabidas.

"La Voz", como Zulueta y como Fernando de los Ríos, parece contagiada de esa epidémica y misteriosa simpatía por los judíos, que es una gripe política. En sus páginas no encontraréis jamás una palabra de benevolencia o de piedad para los millones de españoles desposeídos de sus derechos, desamparados de sus garantías de ciudadanos, perseguidos, despojados de sus bienes. No la merecen. Su conmiseración o benevolencia la acaparan los judíos.

"La Voz" ha sabido renegar oportunamente de todos los principios que le dieron vida. Obra de plutócratas, traicionó al capitalismo y fué su enemigo: empresa de monárquicos, puso la carga de dinamita para que volase el trono. No extrañará, conocida esa historia, que siendo por su origen una obra de españoles, haya llegado el momento de renegar de su nacionalidad si con ello sirve a la causa de la revolución y a las fuerzas secretas que la inspiran.

* * *

LAS diez últimas.

"El Liberal" de ayer da normas para que sea decente la política en el régimen republicano.

* * *

UN discurso diplomático sin precedentes titula "La Nación" el que ha leído el diputado radical-socialista Antonio Jaén Morente al presentar sus credenciales como ministro plenipotenciario en el Perú.

Fatuo y altisonante, vacuo, amanerado y, sobre todo, de una cursilería que quedará como modelo en la Antología de lo ridículo.

Véase la clase:

"Todo el ciclo heráldico de colosales centurias grita en mí y me dice anhelos de perdurables ideales."

"Al pisar vuestro solar, me resisto a herirlo con mi paso; quería mejor, hinojada el alma, abrazarlo con sumisión filial."

"La severa línea diplomática no intento que invibre mi corazón."

"Resucitemos ante el mundo, venzamos otra vez la historia con inextintas creaciones étnicas, justas, comprensivas y humanas."

"Atahualpa y el Cid, por los caminos de la justicia embridados de amor, juntos cabalgan."

Por lo que se ve, el señor Jaén Morente se ha presentado en el Perú de ministro plenipotenciario como se podía haber presentado de enagüillas.

No cabe mayor desdicha que hacer una revolución y después un viaje transatlántico, para acabar leyendo esas cuartillas, propias de un "mosca" o de temporero de Redacción de un periódico lila.

La nueva diplomacia que empezó con aquella exhibición galante de pantorrillas en Londres, ha progresado hasta ese discurso del embajador radical-socialista, por el que los peruanos deben de estar morados de risa.

* * *

ESTOS días se expone en el Museo Nacional de Historia Natural de París, una de las colecciones de mariposas más completas y más bella del mundo. Se compone de cien mil ejemplares clasificados, entre los que figuran algunos tan raros como la "Papillio Prillvitzi", valorado en 25.000 pesetas.

Esta colección es fruto del trabajo del entomólogo H. Fruhstorfer, que dedicó su vida a la captura de mariposas. A los veintidos años se trasladó al Brasil y luego a Ceylán y Java. Durante un año estuvo cazando mariposas en la Malasia.

Recorrió todo América, los mares del Sur, el Japón, China, Siam y la India inglesa.

Fruhstorfer se negó siempre a vender su colección, a pesar de las espléndidas proposiciones que le hicieron.

K.

El torneo ajedrecista de Folkestone

El gran torneo de Folkestone congregará en Inglaterra lo mejorcito del mundo del Ajedrez, aparte, naturalmente, de Alekhine y Capablanca. El próximo día 12 comienza el torneo, y por lo visto, España, que se inscribió oportunamente, aún no tiene designado en firme el equipo que debe representarla.

Entretanto, y de paso, anotemos dos hechos poco favorables para nuestra Federación Nacional. En Sevilla, las fuerzas económicas andaluzas federadas se bautizan con el nombre de nuestra directiva nacional F. E. D. A. En Londres no se enteran de que el tiempo, además de ser dinero, corre, y suponen a la F. E. D. A. actuando mancomunadamente con el gobierno de la Generalidad de Cataluña para enviar un equipo nacional a Folkestone. ¡Pues ya ha llovido desde que la presidencia de la F. E. D. A. pasó de Barcelona a Valencia y de Valencia a La Coruña!

—Alekhine continúa sus excursiones "en grande". Ahora a través de mares lejanos.

De Capablanca apenas sabemos que haga alguna «en pequeño».

Actualmente las miradas convergen hacia el joven maestro checoslovaco Flohr.

¿Y Karlin?

Es todo un jugardor, que representa a su nación (Suecia, e el torneo internacional de Folkestone. Aquí ha tenido algún desliz que le ha restado puntuación, compensado en parte por el de Kocher, el simpático suizo-madrileño, quien en vez de perder pudo muy probablemente ponerle a Karlin la primera rosca.

Y como los lectores aficionados querrán algún botón de muestra, ahí van dos: Una partida de Karlin, del último torneo nacional de Suecia, que da a conocer sus dotes de combinación, y otra de Almirall-Cadenas.

Blancas: Karsson. Negras: Karlin.

1. P4AR—C3AR; 2. P3CD—P3CR; 3. A2C—A2C; 4. P4R—P3D; 5. C3AR—C3A; 6. P3D—00; 7. CD2D—P4R; 8. P×P—C5CR!; 9. P4D—P×P; 10. P5D—C5D!; 11. A×C—P×A; 12. A3D—TIR; 13. P3TR—C6R!; 14. D2R—P4AR; 15. P2A—P×P; 16. A×P—A4A; 17. A×A—C×A; 18. D4A—D3D!; 19. CIA—P6D; 20. Abandonan.

Notas.—Bien sabe Karlin que a la apertura de Bird P4AR se suele contestar por los maestros P4D. Tal vez supondría que Karsson al plantearla conocería muy bien todas las variantes ortodoxas y prefiere lanzarse por caminos menos trillados.

—Al avanzar Karsson en la jugada décima, el peón a 5D, deja a las negras una casilla para el caballo con graves amenazas. Las negras adquieren una ventaja de espacio en el centro y ala de Rey; las blancas quedan embarazadas en sus movimientos... y la partida se decide rápidamente en favor de aquellas.

España

Madrid.—En el Centro C. del Ejército y de la Armada se acaba de celebrar el anunciado torneo internacional. Claro es que el anunciado era cosa de mayor enjundia. Al fallar la concurrencia de Znosko—Borowsky y Romano, de Rey, Soler, Casas, Fuentes—, la representación extranjera quedó reducida al maestro sueco Karlin, y la regional al valenciano Tramoyeres. Y a última hora, Golmayo que tampoco participa.

Resultado: 1.º Almirall, que vence a Karlin, Cadenas, Sanz, Kocher, Ortueta y Tramoyeres, siendo vencido por Añón en la última partida, cuando ya tenía seguro el primer puesto, y con él la copa del Presidente de la República y el premio de 500 pesetas.

En segundo y tercer lugar quedan empatados Karlin y Cadenas, con cinco puntos, y en cuarto y quinto Sanz y Añón con cuatro y medio. Kárlin y Cadenas fueron premiados con 250 pesetas cada uno. Kocher obtuvo dos puntos, y Ortueta y Tramoyeres, medio.

Sanz aprende cada día al par que enseña. Añón está en pleno auge.

Cadenas ha vuelto al palenque con lucimiento.

Almirall, recio jugador, con modestia que le aumenta las simpatías, es bien conocido, sobre todo en Madrid y Barcelona.

Blancas: Almirall. Negras: Cadenas. Apertura catalana.

1. P4D—C3AR; 2. P3CR—P4D; 3. A2C—P3A; 4. P4AD—P3R; 5. C3AR—CD2D; 6. CD2D—A5C; 7. 00—00; 8. P3TD—A2R; 9. TIR—C3C; 10. D2A—<P; 11. C×P—P4A; 12. P×P—A×P; 13. P4CD—A2R; 14. C5T—C3A-4D; 15. P4R—A3A; 16. TIC—D2A; 17. D×D—C×D; 18. A2C×A×A; 19. T×A—TID; 20. T2D!—T×T; 21. C×T—P4R; 22. C2D4A—C×C; 23. C×C—C4C; 24. P4TD—C6A; 25. P5T—P3A; 26. C6D!—P3C; 27. T3R—C7T; 28. T3T!—P×P!; 29. T×C—P×P; 30. C×A—T×C; 31. T×P—TIC; 32. T2T—RIA; 33. RIA—R2R; 34. R2R—R3D; 35. R3D—R4A; 36. A3A—P6C; 37. T2C—R5C; 38. R2D—TID+; 39. RIA—R6A; 40. T2R—T6D; 41. A4C—P3C; 42. P4T—R5C; 43. T2D—T5D; 44. T×T—P×T; 45. R2C—R5A; 46. P4A—P6D; 47. P5R—P×P; 48. P×P—R4D; 49. P6R—R3D; 50. R×P—P4T; 51. A3T—Abandonan.

* * *

—Y para final, un estudio de actualidad. En la siguiente posición, Flohr, a quien corresponde jugar, abandonó, en su reciente "match" con Grob en Suiza.

NEGRAS: Grob (9 fichas).

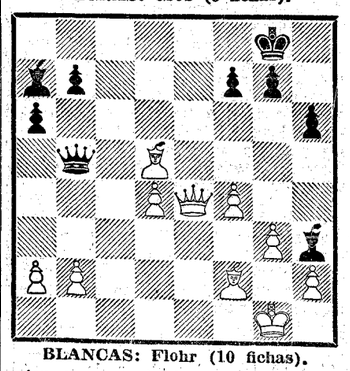

BLANCAS: Flohr (10 fichas).

—¿No habrá algún principiante que vea "una" jugada que salva a las Blancas, y para colmo les permite ganar?

—Otro día hablaremos de otros matches.

Dr. JACQUES.

Suplemento extraordinario

EL DEBATE

4 junio 1933

MADRID.—Año XXIII.—Núm. 7.338 * Domingo 4 de junio de 1933 CINCO EDICIONES DIARIAS Apartado 466.—Red. y Admón., ALFONSO XI, 4.—Teléfonos 91090, 91092, 91093, 91094, 91095 y 91096

Se cumplen diez y nueve siglos de la fundación de la Iglesia Católica

El gran milagro perpetuo de Pentecostés. La acción del Espíritu Santo transforma a unos rudos pescadores galileos en luz de la tierra. Brotaron palabras en todas las lenguas como signo de la inviolable jurisdicción de la Iglesia para predicar a todas las razas. Los ciento veinte discípulos, reunidos en el Cenáculo, comenzaron la evangelización de las gentes

SAN PEDRO INTRODUCE EN EL FORO DEL MUNDO UN NUEVO EJERCICIO DE DERECHO: LA LIBERTAD DE CONCIENCIA

Un primer plano movido y brioso, con gallardetes de fiesta. Por las calles de Jerusalén, tortuosas y asfixiadas entre adustos paredones; por las callejuelas que se empinan hacia el templo o que bajan de la colina de Sión, resbala una riada de colores y gritos, de trajes exóticos y de voces en lenguas extrañas: una masa abigarrada y trepidante.

Armadores de Creta, acaparadores de Alejandría, accionistas de las grandes compañías mercantes que trafican con la India desde los puertos del Mar Rojo, traficantes de la histórica ruta de Mesopotamia, hospederos de Palmira, especieros y perfumistas de Arabia, joyeros de Persia, sederos de Tiro, vendedores de esclavos de Iliria y de Tracia, laneros y chalanes de España, vinateros de Marsella, contratistas y banqueros de Roma, prenderos y prestamistas, médicos y rabinos, recaudadores y tenderos de todas partes, y todos, judíos de raza o prosélitos en religión, dan a la ciudad la pulsación de vida numerosa que llena hoy sus viejas arterias. Son los judíos de "la dispersión".

Alejandro Magno y sus sucesores habían establecido en muchos distritos de Asia y de Egipto colonias privilegiadas de judíos; la mano brusca de otros conquistadores había diseminado a otros muchos israelitas, pero el afán de lucro, urgente y dinámico, fué el que aventó más derramadamente por todo el mundo conocido entonces un sinnúmero de emigrantes hebreos. Los emigrantes formaron colonias, y las colonias prendieron con fuerte succión en la pulpa más jugosa, en las ciudades más ricas de todo el imperio romano.

Como la ley levítica imponía la asistencia al templo de Jerusalén en las tres grandes solemnidades del año, los judíos de la dispersión que contaban con medios procuraban cumplir el precepto alguna vez, según su piedad y recursos.

Ahora bien: una de las solemnidades señaladas era esta de Pentecostés, en la cual se ofrecían a Dios los panes elaborados con las primeras espigas del año, y en la cual también los rabinos de tiempos posteriores conmemoraron la promulgación de la antigua ley en la altura centelleante del monte Sinaí.

Por eso en este día del año 33 del Señor acuden multitud de judíos de todos los rincones del mundo, y la ciudad se viste de fiesta entre risas y algazara, como una desposada cuando la visten sus amigas doncellas.

En el Cenáculo

Pero en segundo plano, allá en el fondo y en lo más alto de Jerusalén, en la sagrada colina de Sión, incluída entonces dentro del recinto, y junto al palacio de David, está el Cenáculo, como un remanso de quietud, como un gesto de paz.

Ciento veinte personas esperaban allí la hora de tercia—las nueve de la mañana—para acudir al templo: la Virgen, los apóstoles, los discípulos, las santas mujeres. El colegio de los apóstoles está otra vez completo, a pesar de la defección de Judas.

Cuando la muerte del Señor, nadie pensó en completar el número de apóstoles. ¡Quedaban incumplidas—al parecer—tantas esperanzas y tantas cosas! Después de la Resurrección, la fe de los apóstoles en el dulce Maestro resucitó también, y ya invencible, pero no osaron tomar una iniciativa que no les pertenecía mientras Jesús se hallara entre ellos. Mas luego de su Ascensión, establecida ya la jerarquía sobre Pedro, y con una misión que presentían inmensa y permanente, el jefe del colegio apostólico realizó su primer acto jerárquico y propuso designar, de entre todos los primeros discípulos del Señor y testigos de su Resurrección, el que había de ocupar el lugar del triste Judas. Matías fué designado, y el número de los Doce quedó completo.

Desde entonces, una vaga ansiedad tenía suspenso en maravillosa expectación el ánimo de todos. Jesucristo les había ordenado que no se dispersaran todavía, que esperaran juntos en Jerusalén "hasta que fueran revestidos de la fuerza de lo alto", "de la fuerza del Espíritu Santo".

La aventura se les presentaba opulenta y temerosa. ¿Qué empresa tan magna sería aquella para la que necesitaban una fuerte armadura de milagro? ¿El restablecimiento del reino de Israel? Jesucristo les había hablado de salir largamente por todos los cuadrantes del horizonte, "hasta los confines de la tierra". ¿Sería acaso la conquista del mundo?

Eso era. Pero no como ellos se lo figuraban en estos días mientras esperaban en el Cenáculo, reunidos todos, todos muy apretados y juntos en oscura aprensión.

Por de pronto, esperaban la hora de acudir a cumplir los ritos del día. Por las calles que bordean el Cenáculo fluye alborozada la multitud en dirección al templo. Los apóstoles se disponen a partir. La hora de tercia se acercaba.

Pero entonces, el Espíritu que sembró de energía los abismos del tiempo, que llenó el dolor del silencio con la canción de las estrellas, que hizo saltar la vida y la ilustró con el honor del hombre, se acercaba también con deseo impetuoso, con impaciencia huracanada, porque baja de toda eternidad y trae en sí el peso infinito, y porque va a realizar la historia imposible: crear entre los hombres una raza nueva y fecundarla tan enriquecidamente que produzca en la tierra hijos de Dios.

De repente, una conmoción estruendosa, un soplo violento e inflamado, y desciende sobre el Cenáculo la fragorosa invasión del Amor empavesado en llamas. El Espíritu Santo inunda el alma de todos los presentes y prende sobre sus cabezas lenguas de fuego, luminarias de gozo, porque es el día del nacimiento y de las bodas de la Iglesia, el día en que nace y se fecunda con tal inagotable plenitud que ya no muere.

En mística exaltación incontenible el alma de los apóstoles tiembla como una lira y da sus notas, voces sutiles, palabras desencarnadas, hechas de luz, que brotan en todas las lenguas. Es el signo de la inviolable jurisdicción que adquiere la Iglesia para predicar a todos los pueblos de la tierra.

Como testigos de esta concesión de alto alcance doctrinal y práctico, el estruendo producido sobre el Cenáculo llama y atrae a una inmensa turba. Son cientos, miles de hombres que van llegando de todos los extremos de la ciudad y entre los cuales se encuentran representantes de todos los países entonces conocidos. Y todos oyen con pasmo que aquellos galileos de vulgar aspecto hablan en sus propias lenguas, en todas lenguas.

No es un discurso dirigido a los presentes; son palabras palpitantes, es un *himno convulso de emoción*, en que cantan su transporte de júbilo y las glorias del Altísimo.

La muchedumbre se siente turbada: "¿Pero qué significa esto? Nosotros, vosotros, "todos les oímos declarar en nuestras lenguas las grandezas de Dios".

Pero como es más fácil burlarse que tratar de comprender, alguno, más burlón que crítico, al escuchar palabras en su propia lengua y palabras en lenguas que no comprendía, exclamaba con zumba: "¡Es que han bebido mosto!"

Todos los presentes sabían que el vino puede dar muchas palabras, precisamente porque las da sin peso, las da vacías; pero no puede dar muchas lenguas. No era menester, por lo tanto, rebatir la burda explicación; pero sí era preciso rechazar el insulto que implicaba una blasfemia contra el Espíritu Santo. Y entonces, para confirmación de aquella maravilla, dió comienzo el milagro perpetuo.

La donación de luz

En el día de la Ascensión, Jesucristo había dicho a sus discípulos: "Juan bautizó en agua; vosotros seréis bautizados en el Espíritu Santo dentro de pocos días."

Podía creerse ahora, al ver descender sobre los apóstoles los fuegos temblorosos, que consistía en eso el bautismo prometido. Pero aquello fué tan sólo, y en esta ocasión única el rito sensible del sacramento, el signo exterior de la indecible transformación que operó más adentro.

Esta transformación se declaró en seguida. Los ciento veinte discípulos que se hallaban en el Cenáculo oyeron con dolor el sarcasmo salido de entre las turbas. Estaba allí María, los apóstoles, los discípulos, toda la Iglesia naciente; pero estaba también su Jefe. A éste correspondía dirigirse a la muchedumbre y rechazar el insulto.

La entrada del edificio hace un rellano. Pedro, seguido de los demás apóstoles—la Iglesia docente—se adelanta. La multitud queda en silencio, intrigada, fijos los ojos en el apóstol. Aspecto rudo y vulgarote de aldeano galileo. ¿Qué va a decir este hombre?

Durante tres años había acompañado al Maestro; le había oído explicar una vez y otra, que era preciso que el Cristo muriese y resucitase para instaurar el Reino de Dios. Nunca acabó de comprender aquello. Aun el mismo día de la Ascensión preguntaba al Señor con los demás apóstoles: "¿Es que vas a restablecer ahora el reino de Israel?" Judío hasta entonces, con la mente fija en los destinos humanos de su raza, conserva aún esa inquieta aprensión inferior y torpe que Jesús les había reprendido tantas veces.

Pero ahora no. Ha recibido el bautismo del Espíritu Santo; es ya cristiano, y sabe todo lo que el Espíritu le enseña: sabe que nace una raza nueva, que él es el Jefe y que Jesucristo es el Redentor de todos los hombres.

Entonces tiende su brazo tostado y recio sobre la muchedumbre, su continente se viste de majestad y de fuerza, y con voz valiente, el primer Papa pronuncia el primer discurso, la primera exposición germinal del credo de la Iglesia: la necesidad de la muerte de Cristo, el testimonio robustísimo de su resurrección, la función redentora de su pasión, su aplicación a los hombres por el bautismo.

Un discurso improvisado: pero no en atropello confuso de palabras, como podía esperarse del temperamento vehemente de Pedro y de su antigua ignorancia, sino metódico, bien montado en argumentos, con recurso acertado a las Sagradas Escrituras y muy prudente. Es decir, una apología cristiana, esquemática, pero precisa, y, sobre todo, tan divinamente inflamada en apóstrofes supremos que la multitud le escucha con abrasado pasmo, como si las palabras de Pedro metieran henchidamente lumbres de vida, vientos largos de libertad en sus almas enmohecidas por el formulismo de la vieja ley de pecado.

El penacho de fuego que había temblado sobre la cabeza de los apóstoles pasa místicamente a las almas de los oyentes, los va encendiendo, las va ganando, y al terminar Pedro su gran discurso, la multitud alza a él sus manos, sus voces, sus almas heridas y sedientas, y diez, veinte, ciento, centenares de oyentes, cerca de tres mil hombres, convertidos por el galileo ignorante, iletrado, se entregan aquel día a la Iglesia y piden el bautismo, la filiación divina, en el nombre del Padre, del Hijo y del Espíritu Santo.

La donación de fuerza

Pero las llamas son luz y son fuerza. La invasión del Espíritu Santo es iluminación de la mente y es robustecimiento de la voluntad. Los apóstoles tenían que conocer con íntima ciencia muy segura y gustosa las verdades que habían ignorado y que debían enseñar. Jesucristo, al decir que venía "a pegar fuego al mundo", dijo también que traía la guerra. Sus apóstoles, pues, habían de luchar, y de tal manera que para vencer tendrían que morir.

¡Luchar... morir! ¡Pobre Pedro! Hacía sólo unas semanas, en el rincón de un patio entoldado de sombrías amenazas, bajo las altas horas de la noche, todo el valor de Pedro agonizó de angustia ante las voces de una criada. Hubiera querido que hablara más bajo, que no la operan. El atropellaba sus protestas, y las acompañaba de gestos en los que el miedo ponía una verdad trémula, poco convincente. Y una vez y otra y por tercera vez renegaba: "¡Juro que no conozco a ese hombre!" Y "ese Hombre" era el dulce Maestro abandonado a quien condenaban allá adentro, en el estrado, en aquella misma hora.

Para hacer un caudillo de guerra, un indomable luchador, de esta pobre pavesa de miedos, se necesitaba que el Espíritu de lo alto bajara verticalmente sobre él y los demás apóstoles, los penetrara con todo su peso y los armara con toda su fuerza. Y el milagro se hizo.

Los testigos del prodigio obrado en el Cenáculo lanzaron sus noticias por toda la ciudad; los tres mil convertidos desparramaron por toda ella su gozo y su fervor novicio, y los príncipes de la Sinagoga, al advertir aquello, se agitaron con sañuda alarma. Pero no sabían cómo proceder; no había motivo legal con asidero bastante para ello, y entonces, colgados en ansiedad, espiaron un pretexto cualquiera. La ocasión se presentó en seguida.

Era la hora de nona—las tres de la tarde—; Pedro y Juan subían al Templo para hacer oración. Allí, junto a la "Puerta Hermosa", yacía un paralítico muy conocido en toda la ciudad porque llevaba muchos años pidiendo limosna en el mismo sitio. Al pasar los apóstoles, tiende sus manos suplicantes. Pedro le dice: "Oro y plata no tengo; pero aquello que tengo, eso te doy. Míranos: En nombre de Jesucristo Nazareno, levántate y anda".

El paralítico repliega sus miembros; una corriente cálida, un cosquilleo de vida pasa por ellos, y se pone de pie y camina entre el alborozado asombro de todos los que acudían a la oración ritual.

Pero aquello bastó para el acto de violencia que meditaban los jefes de la Sinagoga. La guardia del Templo encierra en prisión a los dos apóstoles, y al día siguiente comparecen ante el Tribunal, juntamente con el paralítico curado.

Aquella asamblea intimidante estaba presidida por los mismos pontífices que condenaron al Señor: Anás y Caifás. Los jueces preguntan: "¿En nombre de quién, con qué autoridad, habéis hecho "eso"?

"Eso" era la curación del paralítico allí presente y hacia el cual señalaban; era el milagro que no podían negar.

Tosco y recio, mal apañado en sus pobres vestimentas, Pedro, el jefe siempre, se adelanta. Sus ojos vivos se fijan en aquellos ojos que le acechan crueles; pero ya no tiembla. Ahora sabe que es "la Roca", y que nadie la mueve. No se defiende; predica y en tono solemne, valiente:

"Lleno entonces del Espíritu Santo —dice el texto sagrado—se dirige a ellos. Príncipes del pueblo, escuchad: Sabed vosotros, y sepa todo el pueblo de Israel, que si éste está aquí sano es en el nombre de Jesucristo Nazareno, a quien vosotros crucificasteis y a quien Dios resucitó de entre los muertos... Y no hay para los hombres otro nombre en el cual podamos ser salvos".

Esto era más de lo que habían pensado. La magnífica entereza de Pedro, la sabiduría que muestra aquel rústico, les aturde y desconcierta. Quieren deliberar a solas; discuten entre ellos, y hacen comparecer de nuevo a los apóstoles y les intiman terriblemente la prohibición de predicar de Jesús.

Otra vez habla Pedro; pero ahora ni se defiende ni predica. Ahora, en la plenitud de su magisterio papal, define para todos los tiempos una doctrina vital para la Iglesia:

"Vosotros juzgaréis — les dice — si es justo obedeceros a vosotros antes que obedecer a Dios. Nosotros no podemos dejar de predicar... ¡Non possumus!"

En efecto; que los hombres juzguen si es más justo obedecerles a ellos que obedecer a Dios. Cualquiera que sea la conclusión práctica de su juicio, el resultado último, la posición última será siempre la del cristiano, porque de él depende la última conclusión, contenida admirablemente en la fórmula de San Pedro: Una resistencia vinculada a la voluntad puede ceder, porque también la voluntad en que se apoya puede cambiar; pero una espiritual y legítima resistencia atrincherada en la imposibilidad es invencible, porque contra lo imposible se estrella todo. Pedro, iluminado por el Espíritu Santo, emplea la fórmula suprema; no dice: no debemos, no queremos; presenta lo irreductible: "no podemos".

Así, aquél que había sido ignorante aldeano, corto de entendimiento y hombre cobarde, investido ahora por el Espíritu Santo, define magistralmente la fórmula exacta y perpetua de la independencia de la Iglesia, e introduce, con inaudita valentía, en el foro del mundo un nuevo ejercicio de derecho: la libertad de conciencia.

Los hombres, sí, en la calentura que a veces les produce las fulguraciones lívidas del odio en el poder, pueden juzgar que la urgencia primera en los demás es rendirse a su obediencia. Y pueden amenazar, encarcelar y hacer morir; pero mientras encuentren en el desbordamiento de su autoridad esa fórmula límite, jamás podrán vencer.

El milagro perpetuo

Hubo un gran portento en el advenimiento sensible del Espíritu Santo. Un milagro que resultó perpetuo porque operó en los apóstoles esa transformación milagrosa, merced a la cual dieron criazón con su palabra y con su sangre a la Iglesia de Cristo. Un milagro que se hizo carne en el Cuerpo visible de la Iglesia y perdura para siempre.

Pero este milagro, no sólo se realizó mediante los apóstoles, sino que, a lo largo de los tiempos, se continúa en los miembros vivos de la Iglesia.

En este año, decimonono centenario del nacimiento solemne de la Iglesia, era debido el detenerse sobre el hecho inagotable de su producción por el Espíritu Santo en el día de su advenimiento. Pero también a todos los cristianos, en el día del santo bautismo, baja el Espíritu para producir en las almas una fecundación de vida innumerable, llena de altos rumores. También en nosotros opera continuamente esa feliz mutación de nuestro plasma humano, cuajado de sueños y de ansias estremecidas, de chispas de luz y de dolores odiosos de la carne. Si nosotros lo recibimos, si lo albergamos en el alma, no con gesto riente, sino con ademán apasionado, como se debe recibir al dulce Huésped del gran amor, entonces, sí, también en nosotros y por nosotros se hará perpetuo el doble milagro que realiza la Iglesia:

El milagro de nuestra divina producción. Porque decía Bergson al final de su última obra famosa que "la función esencial del universo es la de ser una máquina de hacer dioses". Y esta frase inmensa sólo es verdad desde que Cristo puso en la tierra su santa ley como un crisol y el Espíritu Santo presta sus llamas para fundirnos en él y producirnos como hijos de Dios.

El otro milagro perpetuo es aquel que, sin saberlo, anunciaba Gamoliel cuando, presos los apóstoles, azotados bárbaramente por insistir en predicar de Jesucristo, a punto de sentenciar el Tribunal la condena de muerte, intervino con estas palabras: "Dejadlos. Si es obra de los hombres, ella sola se arruinará; si es obra de Dios, no la podréis destruir".

Diecinueve siglos han pasado—hoy se cumplen por días—; la Iglesia vive. Nació plasmada con la sangre de Cristo y bajo el aliento inflamado del Espíritu Santo, y nadie ha podido ni la podrá destruir. "Era obra de Dios".

Ante el milagro indeficiente de la Iglesia, irá desfilando la pesada cabalgata de los siglos y el dolorido peonaje de los hombres; los unos, suplicantes; los otros, amenazadores. Pero todos hallarán en el atrio del lugar santo el gesto de Pedro que levanta al paralítico en el nombre de Jesús Nazareno, o escucharán la voz serena y firme que les contesta: "¡Non possumus!"

Rafael ALCOCER
Monje benedictino

El Pentecostés del "Greco"

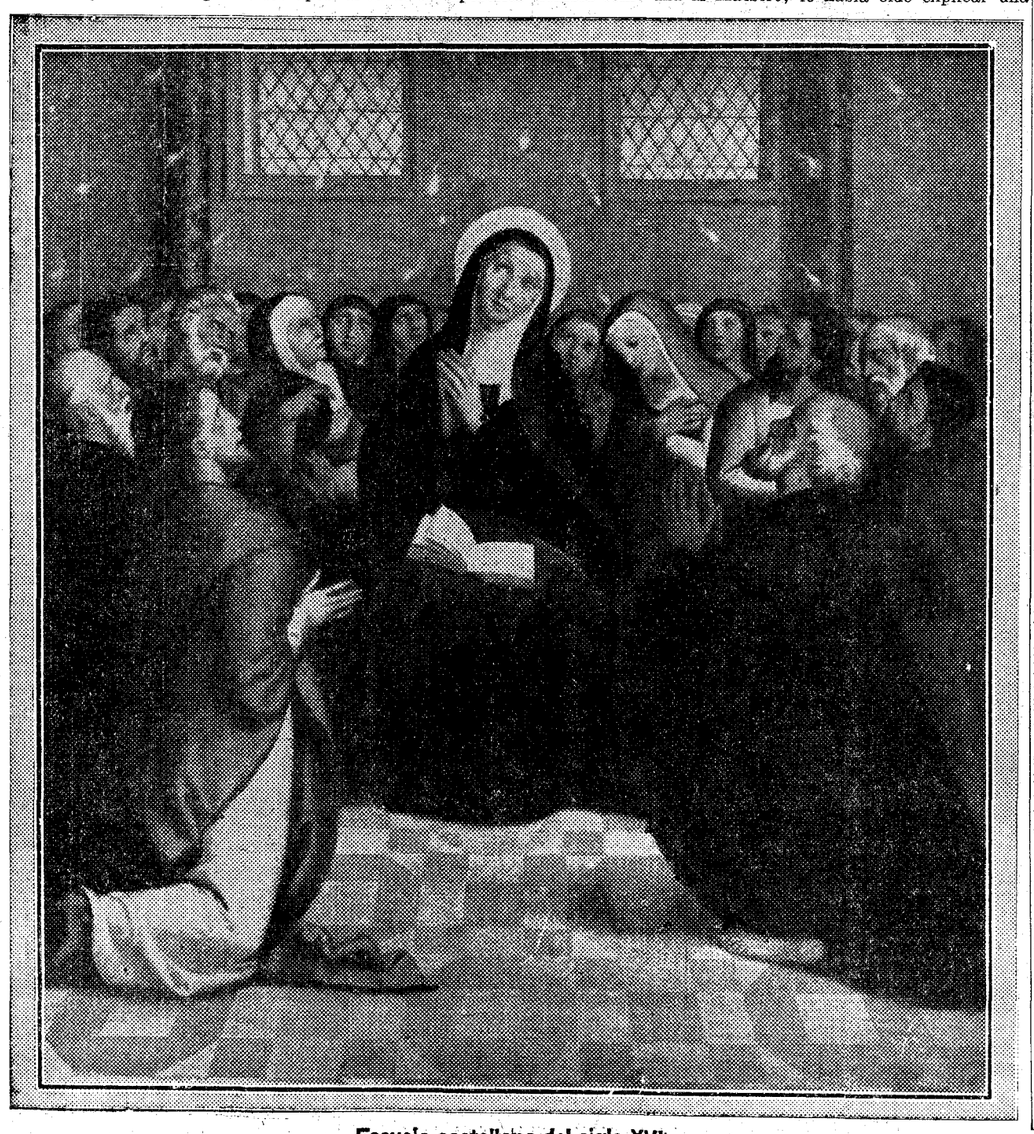

Escuela castellana del siglo XVI

El descenso del Espíritu Santo. Escuela de Rafael

El arcediano del Alcor erudito del siglo XVI

Una edición anotada por el canónigo don Matías Vielva, costeada por la Diputación de Palencia

SILVA DE COSAS MEMORABLES

El autor, aquejado de grave dolencia a los ojos, no abandona su trabajo

ALONSO FERNANDEZ DE MADRID, arcediano del Alcor: "Silva palentina de cosas memorables". Anotada por don MATIAS VELVA RAMOS, canónigo archivero de Palencia. Tomo I. Palencia, 1932; XXXII + 8 hojas, 4.º, con abundantes láminas y grabados; 530 páginas.

A través de los años se comprueba la exactitud del mote que lleva el escudo de Palencia: "En Palencia, armas y ciencia", y consuelan el ánimo hechos como el que refleja la edición que comentamos: obra de un benemérito arcediano del siglo XVI, es editada por un eruditísimo canónigo de hoy, e impresa a expensas de la Diputación provincial de la hermosa ciudad. O sea, que cuando se trata de dar a conocer las glorias de los antepasados, las varias vicisitudes que en el correr de los siglos dejaron su rastro en las páginas de la Historia, se junta la erudición antigua con la moderna, se vierte el vino nuevo de la crítica diplomática en los odres viejos de los enrevesados manuscritos, se aportan los elementos materiales precisós por las instituciones locales, herederas de las antiguas corporaciones, se

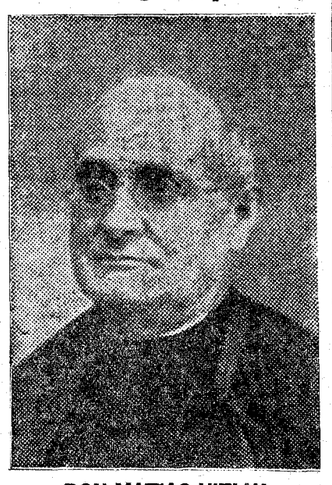

DON MATIAS VIELVA

continúa, en fin, traspasando de mano en mano la encendida antorcha que ilumina el camino del hombre por el mundo.

Es don Matías Vielva bien conocido de los eruditos. Sus trabajos en el campo de la investigación histórica le han llevado merecidísimamente a las Academias de la Historia y de Bellas Artes Su directa y eficaz intervención en la Comisión de Monumentos de Palencia, que preside, ha contribuido a la publicación del "Catálogo monumental" de la provincia, del cual se han publicado dos volúmenes en 1928 y 1930, obra benemérita donde se recoge el inventario de la riqueza artística de una región tan pletórica de obras maravillosas, esparcidas por todas las iglesias y palacios, testimonio eterno y perdurable de la cultura patria.

No se limita el docto archivero de la Catedral palentina a editar el texto manuscrito de la "Silva", del arcediano del Alcor, después de haber elegido entre varios códices y haberlos colacionado, sino que, aprovechando la rica cantera que su propio archivo, por él catalogado, le proporciona, y los diferentes auxilios que en su propia Catedral, por él descrita y bien conocida, encuentra, añade y completa la obra de su antecesor. Quiso éste hacer un "Catálogo de los Obispos que por escrituras antiguas hallamos haber precedido en la historia de Palencia, con algunas concurrencias notables que en tiempo de cada uno acaecieron", y le resultó una "Silva de cosas memorables", un relato de varios hechos, sin enlace ni dependencia, ocurridos en el pontificado de cada Obispo, uno de aquellos libros tan gratos a nuestros renacentistas, que en su afán de saber anotaban cuantas cosas les salían al paso, sin llegar a darles la forma literaria definitiva.

Porque el arcediano del Alcor era un erudito, aficionado a Erasmo, traductor del "Enchiridion", uno de aquellos eclesiásticos del siglo XVI que alteraban sus ocupaciones profesionales con la lectura de toda clase de libros: en la semblanza histórica que el señor Vielva traza con mano segura del famoso arcediano se recogen todos los datos de su biografía y le vemos ocupado en las más triviales actuaciones de la vida capitular, según reflejo de las Actas del Cabildo.

Tiene la "Silva" noticias y datos para la historia antigua de Palencia, para el conocimiento de sus monasterios, de sus templos, de sus parroquias, de sus hospitales, de sus Obispos a partir de la mitad del siglo XI. Y a la vez, en los capítulos que llama el autor "concurrencias", van desfilando a nuestros ojos, a modo de estampas de la vida antigua, milagros y leyendas, biografías de santos o de reyes, instituciones y costumbres, sucesos de resonancia universal al lado de nimiedades de interés local, hazañas de moros y de cristianos, toda, en fin, la variada serie de hechos humanos que se deslizaron por el plano de la historia durante la Edad Media, hasta principios del siglo XVI, en que concluye este tomo primero.

Añade el editor moderno noticias de libros, de estudios, de monografías que comprueban o rectifican los asertos del arcediano. Completa en eruditísimos "Apéndices" algunos puntos escasamente tratados por su antecesor, por él, acerca de arqueología palentina, de los monasterios, del señorío temporal de los Obispos de la diócesis, del fuero del Obispo don Raimundo (1148-84), etcétera. Y reproduce gráficamente sellos, monedas, escudos y, lo que es más importante, documentos completos con sus transcripciones, privilegios venerables, como los de Bermudo III, don Sancho el Mayor y don Fernando I, pergaminos que reflejan la situación de los moros o de los judíos, de los señores y de los pueblos.

Honra de un Cabildo y de una Diputación provincial son libros como éste que presentamos al público; honra de la Iglesia y de la Patria son personas como el doctor Vielva. Aquejado de grave dolencia a los ojos, que precisará una pronta intervención quirúrgica, prosigue con tranquilidad cristiana sus trabajos, la afición de su vida, sin preocuparse de las circunstancias trágicas que rodean su actividad. Su mayor dolor consiste en que la imprenta retrasa la impresión del segundo volumen, por causa de ciertas dificultades burocráticas que seguramente la Diputación orillará pronto. Cuando la catarata caiga de sus ojos, levantada por la experta mano del oculista, el glorioso canónigo palentino dará gracias a Dios porque le habrá permitido tener medio para seguir viendo en su vejez los enrevesados pergaminos, las rotas inscripciones, los enigmáticos escudos, las venerables piedras cinceladas de su maravillosa Catedral. Y la Historia patria esperará con ansia los nuevos frutos de la actividad del venerable canónigo.

Biografía de José Martí

Se ha publicado en las "Vidas españolas e hispanoamericanas del siglo XIX"

JORGE MAÑACH: "Martí el Apóstol".—(Madrid, Espasa-Calpe, 1933; 5 pesetas.)

Este volumen es el 32 de las Vidas españolas e hispanoamericanas del siglo XIX. Nos parece demasiado que tan

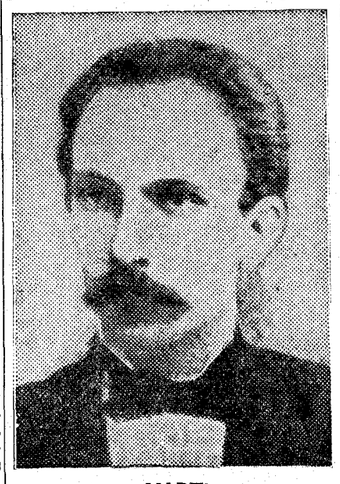

MARTI

pronto se publique en España un libro glorificando a José Martí y dándole el dictado de Apóstol. No negamos que luchó honradamente por la independencia de su país, pero esto no basta para ser apóstol. Los Apóstoles conquistaron espiritualmente al mundo, derramando exclusivamente su sangre; Martí quería conseguir la independencia de Cuba derramando la sangre de los españoles. No escatimó la suya, antes al contrario, murió por excesivo ardimiento en Dos Ríos, por haberse metido en el combate contra las instrucciones de Máximo Gómez. La biografía indica además que Martí dejaba bastante que desear en su vida privada.

El libro está muy bien escrito; en él hay animación y colorido. Vemos a Martí condenado, cuando era todavía muy joven, a trabajos forzados en Cuba, estudiante después en Madrid y Zaragoza, complicado en la guerra chiquita, enviado otra vez a España y fugitivo en Méjico, Guatemala, Venezuela y Estados Unidos. Admiramos la actividad que desplegó para preparar la guerra cubana. Y admiramos también su espíritu hispanoamericano, contrario al predominio de los Estados Unidos; él vió, al parecer, que si Cuba no se hacía independiente, la conquistarían algún día los yanquis. Leyendo este libro se ve cuán falsos son los rumores que en su tiempo circularon sobre la muerte de Martí.

En esta biografía, como en otras de la

Casa donde nació Martí, en La Habana

misma serie, hay una falta de indicaciones cronológicas que desorientan algo. Y algunas veces al citarse los años se citan mal, por ejemplo, cuando se cita el 1873 por el 1872, al hablar del proyecto de supresión de la esclavitud en Puerto Rico. Y el autor se equivoca al suponer que Martí oyó en las Cortes a Manterola, pues no era éste ya diputado cuando aquél estudiaba en Madrid.

El patrón oro y la economía liberal

Un libro del señor Wais y una traducción de Weber

WAIS (JULIO): "Una experiencia sobre moneda y cambio".—(Madrid, 1933. En 8.º 357 páginas. Precio, 5 pesetas.)

El ex ministro de Hacienda don Julio Wais acaba de publicar un interesante volumen dedicado al problema monetario español. El libro contiene la conferencia que dicho señor pronunció en la Academia de Jurisprudencia hace próximamente un año, enriquecida con 44 anejos, casi todos muy dignos de ser compilados, y una serie de artículos del autor que forman el apéndice y, hasta cierto punto, la ratificación de aquella conferencia ante los hechos monetarios posteriores a la misma.

Fué don Julio Wais un excelente ministro de Hacienda, que en el breve período en que desempeñó el cargo dejó acreditado su talento y sus dotes de actuación certera, rápida y fecunda. En este libro, el autor trata de interpretar la experiencia monetaria que, como ministro, hubo de vivir y encauzar. En la conferencia citada concluyó:

Primero. Que tenemos un sistema monetario defectuoso en el cual el precio del cambio está a merced de factores psicológicos contra los que no hay medios de corrección; y

Segundo. Que se impone la necesidad de preparar una reforma monetaria a base de valor oro. Pronunciada la conferencia en mayo de 1932, surge la duda de si el autor mantendrá ahora su tesis, habiendo caído el sistema del patrón oro en los Estados Unidos. Mas la duda está aclarada al final del volumen, y tácitamente en la disertación misma

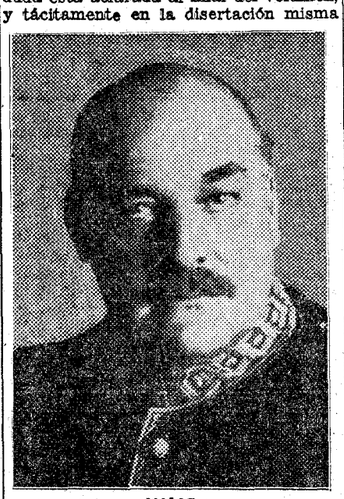

WAIS

que lo encabeza, si tenemos presente que se pronunció después de la suspensión de la convertibilidad en Inglaterra.

"El sistema no fracasa—dice el señor Wais—, sino que se purifica y corrige sus defectos." Y termina recordando el dictamen de la Delegación del Oro de la Sociedad de las Naciones, que en junio de 1932 dijo del patrón oro que continuaba siendo el mejor sistema monetario.

Una vulgarización de la Economía

WEBER (Adolf): "La economía mundial al alcance de todos".—(Editorial Labor. Barcelona, 1933. En 4.º, 301 páginas.)

La Editorial Labor, acreditada ya con tantas buenas publicaciones, ha lanzado una excelente traducción, debida a don Manuel Sánchez Sarto, del libro alemán de Weber a que se refiere el título de esta noticia. De Weber—profesor en

WEBER

la Universidad de Munich—dice acertadamente el traductor que propugna una economía clásica depurada y moderna bajo el signo de la paz internacional. No es el libro del profesor de Munich una obra de investigación profunda; ya su título está indicando que se trata de una vulgarización. Una vulgarización seria, objetiva, sistemática.

El autor va introduciendo al profano en todos los campos de la economía, mas no por vía abstracta, sino por el camino concreto de las realidades. La población, la naturaleza, el dinero, el precio, la técnica, las relaciones internacionales, etc., desfilan con una claridad luminosa y atractiva por las páginas de este volumen.

Si el lector pretende encontrar el rasgo característico de la obra de Weber, deseosos de indicárselo brevemente, diremos, que al comienzo de ella se transcribe un párrafo de los "leaders" de la economía europea, parte del famoso manifiesto de octubre de 1926: "La restauración de Europa no puede sobrevenir mientras los políticos de todos los países, los antiguos y los nuevos, no se hayan dado perfecta cuenta de que el comercio no es una guerra, sino un proceso de trueque." El profesor de Munich es un economista de raigambre liberal. Critica la experiencia soviética y la economía planificada de Sombart; mas, no obstante, afirma que, si bien las experiencias del pasado han puesto de relieve la eficiencia de la economía librecambista, al mismo tiempo revelaron que "esta ordenación económica encierra en sí defectos que han de tomarse muy en serio". Mas la corrección de tales defectos no aparece formulada por Weber. Hay un párrafo hasta admirativo para el fascismo: "La finalidad suprema de una paz entre el capital y el trabajo ha sido alcanzada en Italia; he aquí, en el orden económico-social, la gesta más notable del fascismo." El autor admite la eficacia y el valor de las organizaciones sociales y rechaza toda misión estatal que no sea arbitral. El profesor Weber no quiere decir más. Quizá para un liberal de estirpe ya sea esto bastante.

Doctor Albiñana

"España bajo la dictadura republicana"

OBRA NOVISIMA, DE EXCEPCIONAL INTERES. VIBRANTE CRONICA DOCUMENTADA DEL PERIODO ACTUAL

Un tomo de 300 páginas con numerosos grabados. Cinco pesetas. Remítese a reembolso, 5,50. Pedidos, al autor, Galileo, 12. Madrid

De venta en las buenas librerías

Próximamente, CONFINADO EN LAS HURDES, del mismo autor

LOS LIBROS ANUNCIADOS EN ESTA PAGINA y cualquiera otro que usted desee, pídalos a

LIBRERIA BAILLY - BAILLIERE

Plaza Santa Ana, 10. Teléfono 93955. MADRID

CILACC

Centro Internacional de Lucha Activa Contra el Comunismo

SECCION ESPAÑOLA

ARCHIVO ANTICOMUNISTA

Publicación mensual

INFORMACION DIRECTA DE LA VIDA BAJO EL REGIMEN COMUNISTA

Suscripción individual: 4 pesetas año

Suscripción colectiva a una sola dirección, DIEZ EJEMPLARES: 10 por 100 de descuento

CILACC -- Archivo Anticomunista

Alfonso XI, 4. MADRID

Una tesis doctoral sobre el P. Laynez

Un filósofo español con todas las cualidades señaladas por Menéndez Pelayo

ANDRES MARTINEZ DE AZAGRA: "El P. Diego Laynez".—(Madrid, Victoriano Suárez, 1933; 10 pesetas.)

Una obra sobre el inmortal Laynez, escrita por un Martínez de Azagra —apellido tan ilustre en Almazán—no puede menos de agradar a cuantos sentimos algún entusiasmo por las glorias aduamantinas. El libro es una ampliación de la tesis doctoral del autor. Martínez de Azagra se ha documentado amplísimamente; conoce bien las biografías de Laynez; maneja con soltura la gran obra "Monumento histórico Societates Jesu", sobre todo en los volúmenes consagrados a Laynez, así como la gran colección de documentos tridentinos que está publicando la Sociedad Goerres, las obras de Astrain, Theiner, Grisar, las diferentes ediciones de las obras de Laynez, y, en fin, cuanto puede dar alguna luz sobre Laynez. También utiliza la documentadísima obra reciente del jesuíta P. Manuel Alonso sobre el sacrificio de la última Cena, según el Concilio de Trento.

El autor quiere hacer un estudio más doctrinal que biográfico, a semejanza de los que recomendó Menéndez Pelayo y del que Bonilla San Martín consagró a Luis Vives. Hay para ello un inconveniente: los escritos que se conocen de Laynez son breves. Aquel hombre, que murió antes de cumplir cincuenta y tres años, llevó una vida tan activa, que no pudo dedicarse con calma a escribir libros. Es admirable que hombre de salud tan precaria llevara a cabo tan gloriosas empresas en una vida relativamente corta. Martínez de Azagra, sin

El P. Laynez

embargo, analiza las obras de Laynez y saca en consecuencia que fué un filósofo español con todas las cualidades señaladas por Menéndez Pelayo cuando escribió que la Filosofía española es ortodoxa, crítica y armónica, tendiendo al sincretismo cuando no puede llegar a la armonía y siempre tiene sentido práctico.

No contento el autor con las notas que consagra a los escritos de Laynez, reproduce íntegros, por vía de apéndice, el discurso acerca de la justicia imputada. Los Avisos para los que comienzan a predicar y los Rasgos de la institución del escolar cristiano, traduciendo del latín el Discurso y los Rasgos.

Las indicaciones precedentes bastan para poner de relieve el mérito positivo de la obra. Nosotros hubiéramos preferido un tono más laudatorio. El autor, que indudablemente es un verdadero admirador de Laynez, no ha querido tal vez significarse en los elogios para

MARTINEZ AZAGRA

que no se dijera que escribía como panegirista, no como crítico. Faltan palabras aun más severas que las que en el libro se emplean contra los cobardes incendiarios del 11 de mayo que, al quemar la casa de la calle de la Flor, quemaron las cenizas de Laynez y de San Francisco de Borja, y para los cooperadores activos y pasivos de los mismos.

Digamos, por último, que la obra contiene algunos errores de carácter histórico.

Interesantísimo para los católicos

VADE MECUM DE LA ACCION CATOLICA

"Manuales Monar" Librerías, 3,50.

Un libro para todos. ¿Quiere usted conocer la solución de los problemas del día? Adquiera el libro de Requejo

PRINCIPIOS DE ORIENTACION SOCIAL

PRECIO: 2 pesetas.
Pedidos en librerías

El bicentenario de los Redentoristas

RAIMUNDO TELLERIA: "C. SS. R. Bicentenario de la fundación de la Congregación del Santísimo Redentor".—(Madrid, El Perpetuo Socorro.)

Extenso y elegante volumen de 590 páginas, con el cual han querido los Redentoristas españoles honrar el segundo centenario de su Congregación. El padre Tellería, después de hacer la biografía de S. Alfonso María de Ligorio—conviene recordar que la madre del Santo era de origen español y que los Borbones españoles reinaron en Nápoles durante la mayor parte de la vida del

SAN ALFONSO MARIA DE LIGORIO

Santo, el cual había nacido cuando Nápoles pertenecía aún a España—nos habla largamente de la fundación de los Redentoristas, de los primeros pasos de la Congregación, que fueron harto difíciles, sobre todo, por el regalismo de las Cortes de Nápoles y Viena y de la extensión de la misma por todo el mundo. Hoy hay cerca de 6.000 Redentoristas, que trabajan en todo el mundo por la gloria de Dios. Tienen ya, además del insigne fundador, dos Santos: San Clemente Hopfbauer y San Gerardo Maiela; discípulos e hijos de San Alfonso fueron también los padres Rasserat, Desurmont, Hamerle y otros muchos ilustres por sus virtudes, por su celo o por su doctrina. Consuelan mucho las noticias relativas al apostolado de los Redentoristas en la Península escandinava y en países infieles, así como el leer que en Checoslovaquia algunos Redentoristas, completamente autorizados, cambiaron de rito para misionar con más provecho entre los católicos de rito ruteno.

La obra resulta digna del fin y de la ocasión que la han motivado.

Si quiere mucho

DINERO

POR

Papeletas

DEL

Monte

Y TODA CLASE DE

ALHAJAS

LA CASA CENTRAL es la UNICA que PAGA el 100 por 100 más que las demás Casas

Postas, 7 y 9

IÑIGO, MUEBLES

Baratísimos. Costanilla de los Angeles, 15.

OPTICA y FOTO

ARTICULOS FOTOGRAFICOS Y LABORATORIO

VARA Y LOPEZ

5, PRINCIPE, 5

¡¡EUREKA!!

Calzado insuperable, garantizado, para hombre, 30 pesetas. Muchos modelos. Central y Sucursales. compradores todos los días de la semana.

LAPIDAS Progreso, 10. MOLINERO

LIBROS VARIOS

VIZCONDE DE EZA: "Una supuesta civilización nueva".—(Madrid, Minuesa de los Ríos, 1933.)

El vizconde de Eza es uno de los que en España siguen con mayor interés el movimiento de las ideas en el mundo sobre problemas sociales. El folleto, de 142 páginas, que tenemos en las manos nos comunica las impresiones que ha sacado de recientes lecturas francesas e inglesas. Siendo las lecturas muy variadas, es claro que han de serlo también las impresiones que nos transmite. Pero hay un punto de convergencia. Hoy se ve muy amenazada la civilización occidental y hay muchos que anuncian su próxima ruina. ¿Qué vendrá a sustituirla? Se apuntan varias soluciones: Primero. El predominio de Oriente sobre Occidente (peligro amarillo), o al menos la "eurasia" o transición entre ambas civilizaciones. Segundo. El Comunismo, y tercero, el Fascismo. El autor confía en que la civilización Occidental continuará sustancialmente como hasta aquí. El peligro amarillo es ilusorio. El comunismo está en decadencia porque en Rusia la situación es cada vez peor y hay que hacer concesiones constantes a la empresa privada; el paro, las coacciones oficiales sobre los obreros aumentan, y ya se piensa en dejar salir de Rusia a los detenidos y a cuantos quieran emigrar, siempre que paguen un pasaporte carísimo. El fascismo no tiene doctrina, la organización corporativa del trabajo es un régimen artificial. No queda otro recurso que infundir nuevos alientos a vuestra civilización Occidental fundada en el cristianismo, el derecho y la libertad.

JOSE HERNANDEZ DIAZ: "Comentarios en torno a la figura del escultor Juan de Mesa, 1583-1627; Sevilla, 1933.)

Resume el señor Hernández Díaz en este interesantísimo folleto, donde inserta su discurso de ingreso en la Academia sevillana de Bellas Artes, toda la labor investigadora realizada en los últimos años sobre el insigne imaginero cordobés Juan de Mesa, figura para quien los siglos han tenido un olvido lamentable. Porque el artífice ha resultado a la luz de las investigaciones documentales ser autor de muchas de las obras atribuídas a Juan Martínez Montañés, el "dios de la madera".

El señor Hernández examina una por una las obras identificadas, hace una crítica de las atribuídas, y se refiere después a las nuevas atribuciones sobre las que emite siempre su clara y razonadísima opinión. El folleto que aparece ilustrado con profusión de fotografías alcanza notorio interés histórico para todos los aficionados, a lo que es más característico del arte escultórico español: la imaginería o escultura policromada.

IGNACIO G. MENENDEZ REIGADA: "El Derecho de gentes según Vitoria".—(Madrid, Imprenta La Rafa, 1933.)

Es una bella conferencia pronunciada por el autor en la cátedra, Francisco Vitoria, de Salamanca, el curso anterior. El P. Reigada utilizó para ella manuscritos inéditos del gran maestro alavés. Pero el valor más positivo precede de la claridad con que ha expuesto la doctrina de Vitoria sobre el derecho de gentes.

LUIS SANTA MARINA: "Cisneros".—(Madrid, Espasa-Calpe, 1933; 6 pesetas.)

Cisneros es una de las principales figuras de nuestra Historia y en nuestros tiempos abundan estudios sobre él. Los más notables son el del conde de Cedillo y el del P. Retana. El de Santa Marina compendia bien la vida del insigne Cardenal. Lo que más nos llama la atención en este libro son la riqueza de su léxico y la abundancia de refranes castellanos siempre bien traídos. El recio temple de Cisneros está bien dibujada. También nos llama la atención el desenfado, a veces improcedente, que no se nota en todas las páginas del libro. No vemos a qué puede conducir en una obra histórica aquella caprichosa alusión a una imaginaria doña Luisa. El autor debe tener en cuenta que en 1512 San Juan Pie de Puerto no era tierra francesa, sino navarra, y por eso fué allí el duque de Alba, que quería ocupar totalmente el reino navarro. Cisneros no fué en Sigüenza el único Vicario general de Mendoza.

P. ROMERO MENDOZA: "Azorín".—(Compañía Iberoamericana de Publicaciones; 5 pesetas.)

Romero Mendoza no niega a Azorín méritos, pero tampoco deja de reconocer sus extravagancias. Azorín pertenece a la generación del 98, la que quiso renovar a nuestra patria cerrando con siete llaves el sepulcro del Cid, buscando inspiración en el extranjero y apoyo en la incredulidad y en el pesimismo. El modernismo literario que arranca del 98 echa mano de la vaguedad, se enamora de lo confuso, desdeña la luz y opta por la penumbra, y pone todo su arte en decir las cosas a medias para proporcionar a los demás el placer de adivinarlas. No es extraño, pues, que aquel movimiento haya fracasado en gran parte y que el fracaso alcance a Azorín, defensor acérrimo de los nuevos principios estéticos.

Azorín carece de imaginación creadora. Por eso no pudo ser gran novelista ni gran dramaturgo. Sus novelas carecen de fábula. No sabe dialogar, y por eso afirma que el diálogo es convencional y artificioso. Niega valor literario a la comparación y a la metáfora, que lo tienen tan grande.

Sus veleidades y sus inconsecuencias como crítico, son notables. Desprecia nuestro teatro nacional. Encumbra desmesuradamente a Ercilla por razones que carecen de todo valor. Una vez llama a fray Luis de Granada artificioso y afectado, y otras varias afirma que es un prosista de primer orden, y que acaso nadie le supera en España. Afirma que Zorrilla es un poeta hueco, palabrero, incongruente y sin emoción, y otras veces lo pone en las nubes. Estilo y lenguaje de Azorín tienen grandes defectos, sobre todo en sus últimas producciones, en que entra de lleno en el campo de la extravagancia y del mal gusto.

¿Cuál es, por tanto, el mérito positivo de Azorín? Hay momento en que preferimos a las emociones fuertes la sencillez de las cosas humildes. Las cosas pequeñas nos impresionan plácida y delicadamente si hay un artista que las comprenda y sienta. Este artista es Azorín. Añádase a esto la fuerza de su espíritu evocador.

He aquí los resultados de la crítica de Romero Mendoza, crítica fina y sagaz, sin asomo de ciertas pretensiones trascendentales que afean algunas obras de crítica.

"Almanaque de los Amigos de Menéndez y Pelayo para el año escolar 1932-1933".—(Madrid.)

El número de los amigos de Menéndez Pelayo va dichosamente aumentando con el tiempo. La agrupación que lleva ese nombre se propone "investigar, difundir y mantener vivos y operantes el pensamiento de Menéndez y Pelayo y la consideración de primacía a los valores de Clasicismo y Renacimiento, a la tradición y creación universales de la Ciencia española". El programa, como se ve, es excelente. La primera publicación de la Sociedad es este anuario o almanaque, que resulta de primer orden. Alternando con el Santoral se publican trozos escogidos de Menéndez Pelayo. Se anuncia un premio del marqués de la Vega de Anzo a la mejor tesis doctoral del curso último. Y termina el librito con un mensaje que los "Amigos de Menéndez Pelayo" dirigen al director de la Academia de Ciencias para que la Academia y la Universidad dediquen atención a la Historia de la Ciencia.

GUSTAVO LOPEZ GARCIA: "Sinónimos de Medicamentos modernos".—(Alcalá de Henares, 1933.)

Librito muy curioso, en el cual, junto a los nombres dados tal vez caprichosamente a ciertos medicamentos, se pone la composición química de los mismos. El número de medicamentos catalogados es verdaderamente enorme.

Nuevas experiencias de reconstitución de células artificiales

Intentos vanos jamás conseguidos. Las afirmaciones de los plasmogenistas están totalmente rebatidas. Los grandes hombres de ciencia han abandonado ese materialismo para refugiarse en la doctrina de la Fe, única que subsiste inconmovible. Prodigios de la arquitectura celular

Misterios insondables en la pequeñez del mundo celular. Todas las funciones vitales hay que estudiarlas en la química del citoplasma. La "vampiresa" ataca y absorbe a los elementos que necesita para su nutrición. Las plantas, iluminadas de rojo, crecen sólo longitudinalmente

LA CELULA ARTIFICIAL SE EXHIBE AHORA SIMPLEMENTE COMO UNA CURIOSIDAD

LOS PROBLEMAS DE LA VIDA Y DE LA MUERTE GIRAN EN TORNO AL METABOLISMO

Con frecuencia leemos en la Prensa noticias que nos interesan extraordinariamente. "Se ha descubierto el microbio del cáncer." "Se ha logrado preparar un suero que cura la tuberculosis." "Un sabio alemán descubre la curación de la lepra." Estas noticias no tienen después ampliación. Transcurre el tiempo, y el profesional y el profano se entregan a un escepticismo absoluto, y cuando leen esos lacónicos telegramas piensan que se trata de una humorada de los corresponsales.

Sin embargo, la mayoría de esas noticias guardan bajo su laconismo la enorme labor de un sabio, que, de las soledades de su laboratorio, salió al mundo a propagar su descubrimiento.

Recientemente han publicado los periódicos que "el doctor Crille, en el hospital Jefferson, de Filadelfia, había logrado reconstituir por medios artificiales una célula". Otra noticia, también leída en la Prensa española: "El doctor Lipman, en la Universidad de California, ha creado un bacilo artificial mientras estaba preparando una substancia hecha con una planta marina japonesa, para utilizarla en un cultivo de bacterias. El doctor Lipman expone la teoría de que la vida debe haberse originado por cristalización."

Estas noticias sensacionales, leídas por un espíritu ávido de cultura e inquieto ante esos grandes problemas biológicos, le impulsan a saber algo más. Pero la Prensa que ha publicado la noticia, no da más detalles. Queda flotando la idea esquemática, que se agiganta con mil suposiciones absurdas.

Vamos, pues, a dar una aclaración acerca de la Plasmogenia, y en qué consisten esos intentos de creación de vida artificial. Intentos vanos, jamás conseguidos, y que cada día confirman más el origen divino de la vida orgánica. Los grandes hombres de ciencia han abandonado ese materialismo, que estuvo de moda algún tiempo para refugiarse en la doctrina de la fe cristiana, única que subsiste inconmovible, sobreponiéndose a todas las hipótesis científicas.

Pero antes de hablar de la Plasmogenia, queremos hacer una ligera vulgarización de la vida celular.

La célula, elemento fundamental de los seres vivos

Según el ilustre doctor Ramón y Cajal, "es una masa viviente de forma variable, de estatura generalmente microscópica, que consta en ciertos casos de un solo pedazo de protoplasma estructurado, pero más comúnmente de protoplasma, núcleo y membrana también estructurada".

Carracido la definía así: "es la unidad morfológica de la vida, la cual existe independientemente en los protoorganismos y confederada en los organismos pluricelulares, diferenciándose entonces para constituir los diversos tejidos componentes de los órganos que han de desempeñar funciones especiales consecutivas a la división del trabajo fisiológico".

Como indica el grabado, el tipo normal de célula animal consta de membrana cápsula, membrana fundamental, citoplasma, núcleo, membrana nuclear y nucléolo.

Malpigi y Leenwenhock iniciaron los que lanzaron los primeros atisbos de este mundo celular. Cien años después, el ilustre Turpin descubrió la arquitectura de los seres organizados, afirmando que la célula es el elemento fundamental de los seres vivos, el cual, por yuxtaposición, forma tanto los animales como las plantas. Consideraba Turpin a la célula, no como una sustancia inerte, simple piedra de construcción en el gran edificio de los seres organizados, sino como un ser dotado de vida propia, en plena autonomía, que, al asociarse a otros como él, daba origen a los organismos superiores. Las ideas de Turpin tuvieron enorme resonancia y cambió el rumbo de la Medicina. En Alemania le siguieron Schleiden y Schven, y en Francia Mirbel y Dujardin.

Se creyó por algún tiempo que las células se multiplicaban espontáneamente. Es decir, que en el espacio intercelular se creaban libremente nuevas unidades vivientes. Pero Virchof tiró por tierra la anterior creencia en su célebre fórmula "omnis cellula e cellula", "Toda célula procede de otra célula".

La patología celular creada por Virchof introdujo una verdadera revolución en la terapéutica. La formación del pus en las infecciones; las células neoplásicas; la etiología de las enfermedades adquirieron un nuevo rumbo con las innovaciones introducidas con esta doctrina, que tuvo un éxito resonante.

Remark, Cohn, Bernard, Carnoy, Haekel, Fleming y otros investigadores contribuyeron a la aclaración del concepto de la vida celular.

Misterios del mundo de las células

¡Qué misterios más insondables se encierran en esa pequeñez del mundo celular! ¡Y qué diversidad la del citoplasma! Si superficialmente tiene un aspecto semejante a la albúmina de huevo, existen entre los de distintos organismos las más grandes diferencias. ¿Por qué razón de una bellota sale una encina y de un huevo de rana se desarrolla una rana? Por las especiales características del citoplasma de las células madres.

Todos los problemas de crecimiento, reproducción, metabolismo, muerte, herencia, patología, en una palabra, todas las funciones vitales hay que estudiarlos en la química del citoplasma.

¿Hay diferencias esenciales entre el citoplasma de los seres vivos y los muertos? El citoplasma de los seres vivos es de reacción alcalina o neutra; es regla general que se transforme en reacción ácida, después de la muerte. Otra diferencia esencial es la gran elasticidad de la sustancia viviente, que pierde por completo en la muerte. Este hecho se ha comprobado por medio del micromanipulador, estirando, por medio de las micropinzas, seres unicelulares vivos, dotados de enorme elasticidad. Esta desaparece en cuanto mueren.

Dentro del citoplasma se encuentra el núcleo constituído por un filamento apelotonado, sumergido en una masa hialina y acuosa—el jugo nuclear— y envuelto en una membrana. Hacia el centro del núcleo se destacan unos núcleos más pequeños, que constituyen los nucléolos.

Gran importancia en los procesos químicos vitales tienen los plastídulos; elementos de función propia, incluídos en el citoplasma para elaborar reservas nutritivas. En sus funciones se colorean, y para dar una idea clara, nos referiremos a la vida vegetal, presentando el ejemplo de las funciones clorofílicas.

Cuando las plantas se desarrollan en la oscuridad, toman color amarillento al colorear los plastídulos de sus células por el pigmento "xantófilo", que impregna los xantoplastídulos. Si reciben la acción de la luz, toman un color verde al producirse la clorófila, que, unida a la xantófila (pero superándola, tiñe los cloroplastídulos, que son los granos de clorófila que dan el color verde a las plantas.

Se han hecho experimentos muy curiosos para demostrar la influencia de la luz sobre el desarrollo vegetal. Iluminando plantas con luz roja, crecen longitudinalmente con mucha languidez, sin llegar jamás a florecer. Se necesita toda la gama de las radiaciones solares para su crecimiento y que lleguen a producir ramas y flores.

En la nutrición de la célula hay todavía muchas cosas oscuras, a pesar de los pretendidos avances de la biología. Hay tal diferencia de los experimentos "in vivo" a los realizados "in vitro", que se discute mucho esa semipermeabilidad atribuída a la membrana celular. Según el profesor Fourneau, la colesterina ejerce el papel de "portero de la célula", aunque el gran Carracido decía que debía llamársela "carcelero", porque se opone a las entradas y salidas de sustancias disueltas en los líquidos que rodean la pared celular.

Respecto a las soluciones coloidales que no pueden atravesar la membrana celular para nutrirla, se conoce ya la intervención de las cimasas, que son unos fermentos segregados por las células, transformando las albúminas en peptonas, que son absorbidas por la célula.

En cuanto a la absorción de sustancias sólidas por las células es curiosísima. Por ciertos movimientos celulares llamados amiboideos, se aproximan a la partícula que quieren captar, emiten pseudópodos y la engloban en su citoplasma. En el grabado se ve claramente las distintas fases de este curioso fenómeno.

Arquitectura celular

En el maravilloso edificio de la vida se agrupan las células, formando el más prodigioso conjunto que pudiera soñar la imaginación del mejor artista decorativo. Pavimentos estratificados, en los que se hallan representadas todas las formas de la Geometría. Exágonos, paralelógramos, cilindros..., entre las formas poliédricas, una fantasía de ramos, estrellas, anillos, espirales, rejas y retículas, y todo ello en constante evolución, animado por esa "energía" que origina las constantes transformaciones de la materia viviente.

Ningún dibujante ha podido jamás crear formas tan bellas como nos ofrecen las cosas vivientes. Por esta razón, al descubrirse en las investigaciones microscópicas todas esas supremas bellezas, las han llevado a las telas estampadas que embellecen los trajes femeninos, a los papeles, a los cueros, a la ornamentación de los objetos suntuosos, a la moderna decoración de interiores.

Buena prueba de lo que consignamos es la reproducción de unos dibujos tomados del natural en la cámara microscópica, de la sección transversal de una hoja de té y de las semillas del cacao. ¿Quién hubiera podido imaginar que bajo ese aspecto vulgar del mundo vegetal fuese a encontrar tanta belleza, asomándose a él bajo la mirada escrutadora de las lentes poderosas?

La "vampiresa"

En las algas tenemos el curioso fenómeno de la célula "vampiresa". Se trata de la Vampirella, que busca con avidez ciertas células de los filamentos de la Spirogira. Cuando la encuentra, se adhiere fuertemente a ella, y empieza a emitir una diastasa que disuelve la membrana celulósica, en que se envuelve la Spirogira. Una vez perforada la membrana, absorbe totalmente el contenido celular, destruyendo a la Spirogira; conseguido esto, se retira la Vampirella. En el grabado pueden apreciarse estas curiosas fases. Lo más curioso es que la Vampirella únicamente absorbe a la Spirogira, con excepción de todas las demás, y esta selección demuestra que cada célula busca exclusivamente aquella que está en armonía con la composición de su citoplasma.

La magnitud de una célula se mide generalmente por milésimas de milímetro. En cuanto alcanza el límite de crecimiento se dividen, produciendo nuevas células. Esta división o reproducción se efectúa alargándose la célula por la parte del núcleo, se produce un estrechamiento, llegando a su división, estrangulándose el núcleo.

Se discute mucho acerca de si esta subdivisión, llegando hasta el infinito, puede ser causa de que se produzca la degeneración de los organismos. Y existe la hipótesis de que esta división se transforma en conjugación, o sea en la unión de dos células para formar otra de más energía vital, cuando mejora su medio nutritivo y las condiciones fisiológicas se desenvuelven con normalidad.

Es muy interesante aclarar el concepto que se tiene vulgarmente del alimento. Hay quien cree que el papel único de las sustancias alimenticias introducidas en nuestro organismo es únicamente el de reponer las materias plásticas que se han desprendido por desgaste. Más interesante que esto es su potencial termodinámico, o sea el número de calorías que cada una engendra. No vamos a descender al complejo proceso de la formación de las nucleinas, ni a los polipéptidos, amino ácidos, leucinas, etc.; pero sí debemos hacer constar que en estas transformaciones químicas efectuadas por la célula se genera una energía en torno a la cual vibran todos los complicados fenómenos de la vida.

El metabolismo

Y aquí encaja muy bien la explicación de lo que es el metabolismo basal. Es muy frecuente en los médicos del día, el enviar a sus enfermos a que les hagan metabolismo.

¿Qué es el metabolismo? Pues es sencillamente, el conocer si un organismo produce suficientes calorías para su sostenimiento. El desequilibrio de esta función engendra la enfermedad, y, si disminuye considerablemente, se produce la muerte.

Al unirse el oxígeno con la hemoglobina en la sangre, engendra un determinado número de calorías. En esta función respiratoria se valúan las calorías desprendidas en una hora por metro cuadrado de superficie corporal. En el adulto normal corresponden unas 40 calorías por término medio.

El metabolismo basal representa el gasto mínimo de energía para los intercambios celulares y la conservación de la vida. Se coloca al individuo en completo reposo, en ayunas y en equilibrio térmico con el ambiente exterior.

Al estudio del metabolismo se le concede una importancia enorme, pues todos los procesos de la vida y la muerte giran en torno al recambio energético del protoplasma celular. Según Rubner, todo protoplasma es capaz durante su vida de transformar una cantidad determinada de energía. Una vez que la ha consumido, muere. Esto da lugar a una destrucción de células ya envejecidas y a su renovación por células jóvenes y sanas.

Por estos procesos de regeneración se explican la utilidad de aquellos medicamentos, que facilitan o activan los cambios nutritivos y los medios externos que tienden a aumentar el recambio energético y que obran como rejuvenecedores (baños de mar, helioterapia, masaje, gimnasia, "sports", etc.).

Una gran cantidad de factores influyen en el metabolismo celular. Hormonas, vitaminas, secreciones internas, etcétera. Entre las sustancias minerables se encuentran, como absolutamente indispensables, el yodo, sodio, potasio, calcio, magnesio, manganeso, hierro, fósforo, azufre, cloro fluor, selenio, silicio y aluminio. Según Liebig, si el organismo no asimila una cantidad mínima de estos elementos se produce la enfermedad por carencia. Considérese la enorme importancia que para los problemas de nutrición tiene este aspecto de la ciencia. Pero es tan complejo su estudio, que no podemos extendernos a detallar los importantísimos factores que intervienen en el metabolismo.

La plasmogenia

Vamos a desvanecer un poco esas ideas que han quedado confusas al leer en la Prensa la noticia de la creación de las células artificiales.

Los primeros experimentos se efectuaron introduciendo en una gota de disolución de sulfato cúprico, otra de ferrocianuro potásico. Inmediatamente se rodea de una membrana semipermeable. Si se observan a través del microscopio, se ven crecimientos osmóticos, adoptando formas semejantes a las de algunos organismos vegetales. Son imitaciones de la estructura de seres organizados, producidas por una serie de procesos coloidales y precipitaciones químicas.

El profesor de Méjico L. Herrera siguió sus experimentos, llamando a la nueva ciencia Plasmogenia. Querían buscar el origen de la vida en un proceso de cristalización, sustituyendo el concepto de la constitución albuminoidea de la materia viviente por el de sílice coloidal.

El gran investigador Loeb niega la creación de la célula artificial, y dice, "como carácter esencial de toda mezcla, para ser considerada como viviente, exige la existencia de procesos automáticos de conservación, crecimiento y reproducción, y que de ningún modo estoy dispuesto a ver en las imitaciones morfológicas de las células y de las bacterias, mediante precipitados inorgánicos, organismos artificiales".

Leduc, en sus primeras comunicaciones a la Academia de Ciencias de París sobre el cultivo de la célula artificial, obtuvo, con soluciones de sulfato cúprico y ferrocianuro potásico, curiosos filamentos y ramificaciones de aspecto similar a las ramificaciones de las plantas acuáticas, prolongándose en dirección horizontal o vertical.

Actualmente están totalmente rebatidas las afirmaciones de los Plasmogenistas respecto a la formación artificial de la vida, y se reducen, como el doctor George Crile, distinguido médico de Filadelfia, a exhibir sus células artificiales únicamente como curiosidad de forma. Sin la más mínima pretensión de haber creado vida.

Consideramos interesante transcribir la última comunicación del profesor L. Herrera, de Méjico, acerca de sus estudios plasmogénicos.

"Desde hace mucho tiempo estudio la producción de formas orgánicas por medio del formoldehido en consonancia con la teoría de Baeyer, que atribuye la actividad química de la planta verde a la reducción del ácido carbónico y producción de dicha sustancia, dotada como es sabido de una gran afinidad química. Después de mis publicaciones preliminares en las Rendiconti de la Academia de los Linci de Roma, llegué a hacer obrar los vapores de sulfuro de amonio sobre el formol de Merk con resultados favorables, produciendo un verdadero protoplasma sulfoldeídico, primero líquido, aceitoso, y luego polimerizado y endurecido. Se puede decir que suministra las principales estructuras y formas orgánicas del protoplasma y los movimientos inferiores, aunque sus movimientos duran muy poco, y pronto se endurece por exceso de reactivos, que voy disminuyendo poco a poco. Para esto deposito acetato de plomo hasta 42 gramos en una copa, y después 10 centímetros cúbicos de sulfuro de amonio, agito dos minutos y pongo sobre la copa un vidrio plano con cinco miligramos de formol, bien extendido, esperando veinticuatro horas. Aparecen con diversas concentraciones del sulfuro libre, células, tejidos, estructuras del protoplasma, núcleos, cromosomas, levaduras, bacterias, espiroquetas, algas, hongos, etc. (Véase grabado.)

Haciendo obrar los vapores del sulfuro sobre algodón impregnado de formol, hay formación de germinaciones muy curiosas, cápsulas llenas de esporos, urnas, etc. Por este camino se podrá llegar a preparar un verdadero protoplasma en evolución, confirmada la teoría fotosintética de la vida, mostrando la importancia morfológica del azufre y hasta obteniendo tal vez la composición proteica, pues según Baly, Baudich y otros autores, el aldehido fórmico en presencia del nitrito de amonio en ciertas condiciones produce los ácidos aminados.

El perfeccionamiento de la técnica quizá llegue a los resultados que espero, lo que tendría una inmensa importancia para la Medicina, la biología en general y la teoría natural del origen y naturaleza de la vida, que debe haber aparecido cerca de las aguas volcánicas sulfhídricas, combinándose con el formol que hay en el aire."

Al final de la anterior comunicación decía el doctor Herrera que, si el protoplasma llegara a producirse a voluntad, la Medicina cambiaría completamente y las maravillas que se encontrarían en la físico-química de las células serían asombrosas.

Negación de la teoría microbiana

Tienen otras modernas derivaciones la Plasmogenia, entre ellas la de negar que los microbios sean causa de enfermedad. Según los plasmogenistas, son más bien un efecto, que causa de las enfermedades. Llegan a negar la teoría microbiana, y entre otras, sientan esta afirmación: "Todavía la Plasmogenia nos suministra una sugestión más. Es la del origen fotosintético en condiciones propicias de los gérmenes microbianos, especialmente los epidémicos."

Estas son las teorías de los plasmogenistas, verdaderamente demoledoras para lo que se sostiene hoy. En torno a la creación de los "sulfobios", por el profesor Herrera, hablan de la influencia telúrica sobre las infecciones microbianas, y conceden al metabolismo celular químico la máxima importancia. Ponen a la química catalítica, fundada por Ludvig, frente a la química microbiológica de Pasteur.

En cuanto a la formación de la célula sintética van totalmente fracasados, pues como dice Herrera, "si el protoplasma llegara a producirse a voluntad, la Medicina cambiaría totalmente". Lo que se ha hecho no tiene más importancia que la curiosidad grande de que por medio de cristalizaciones y precipitaciones y estados intermedios al estado coloidal, toman las moléculas químicas formas parecidas a las de las células organizadas. Pero allí nunca ha existido la vida.

Y terminamos dedicando un recuerdo a la memoria del gran farmacéutico Carracido, que tanto contribuyó, con su palabra fluída y su pluma ágil, a crear una generación de biólogos en España, y asimismo enviamos al ilustre doctor Ramón y Cajal — gloria mundial de la Histología—nuestro fervoroso saludo, deseando que viva muchos años, para que siga investigando en este mundo de la célula viviente, que jamás podrá ser creada artificialmente, porque falta el aliento divino que inició las palpitaciones de la vida orgánica.

Luis PALACIOS PELLETIER

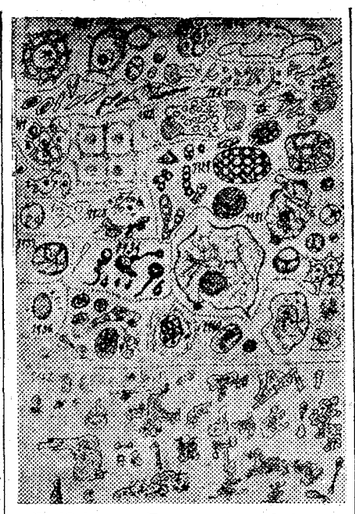

Sulfobios. Formas orgánicas producidas con formol, sulfuro de amonio y ácido nítrico. 7942. En la parte baja, fagocitando cristales

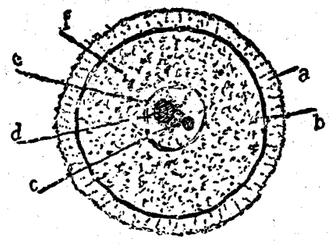

Tipo de célula animal: a, membrana cápsula; b, membrana fundamental; f, citoplasma; c, núcleo; e, membrana nuclear; d, nucleolo

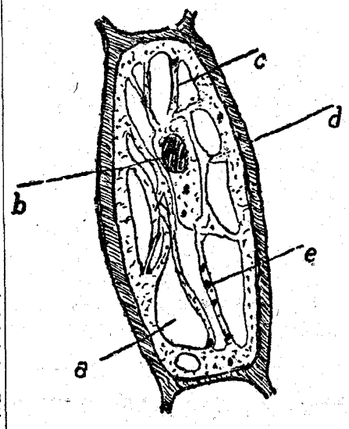

Tipo de célula vegetal observada en los pelos estaminales de la "Tradescantia virginica": d, membrana cápsula celulósica; a, vacuola llena de jugo celular; c, cordones citoplásmicos; e, granulaciones; b, núcleo con nucleolos

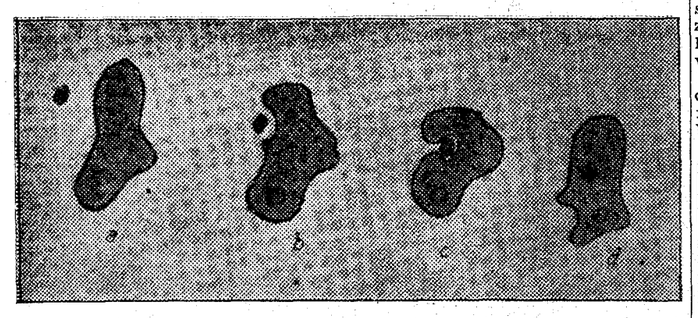

a y b, fases de una amiba que aparentemente persigue un alga; c, prendimiento del alga por los seudópodos; d, englobamiento del alga en el citoplasma de la amiba

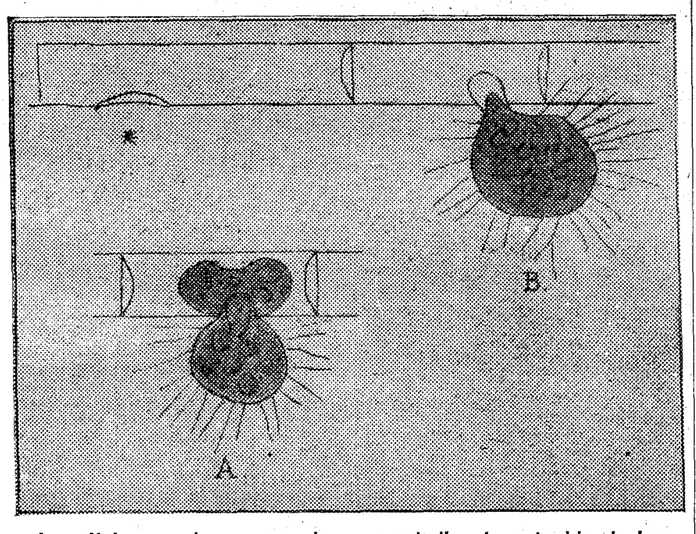

La célula vampiresa, que chupa y asimila el contenido de las células de un filamento de Spirogyra: A, perforada la membrana celulósica de la Spirogyra por la diastasa de la Vampyrella, digiere el contenido celular de aquélla; B, la Vampyrella se retira después de haber digerido el contenido de la célula, porque desaparece la causa determinante de la producción del seudópodo, y el aumento de la atracción interna regenera la forma globular

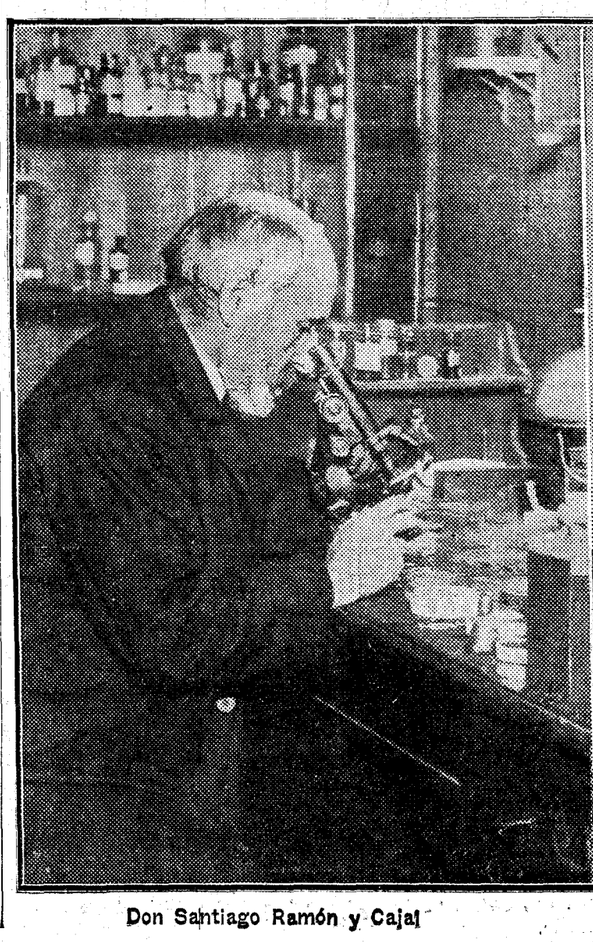

Don Santiago Ramón y Cajal

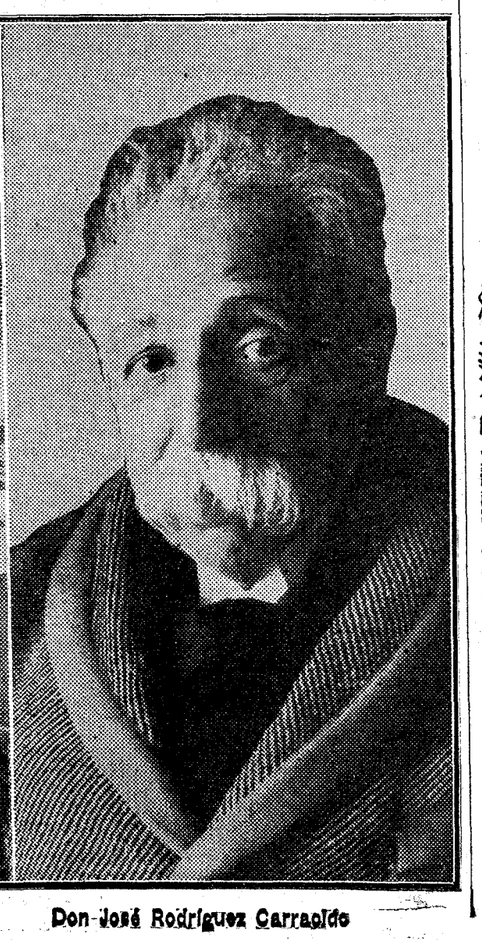

Don José Rodríguez Carracido

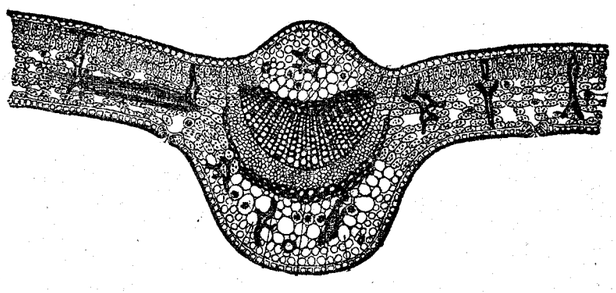

Sección transversal de una hoja de té vista al microscopio. Véase la gran belleza decorativa de las estratificaciones celulares que siguen una línea armónica, cuyo equilibrio sostiene la vida vegetal

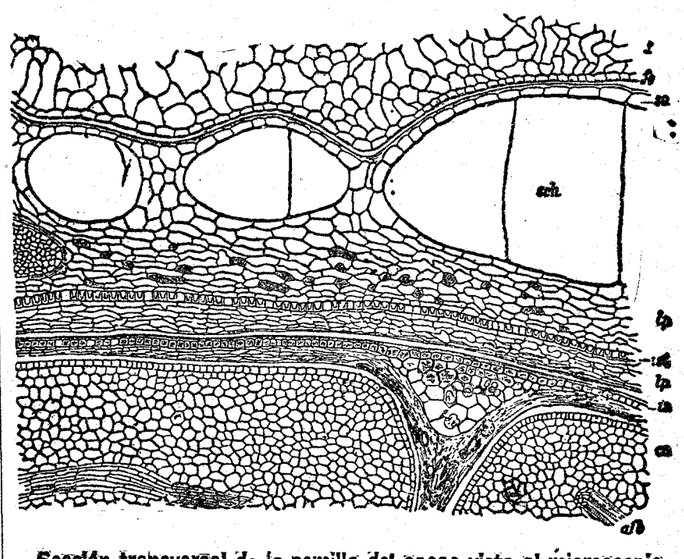

Sección transversal de la semilla del cacao vista al microscopio. ¿Quién pudiera imaginarse, al saborear el delicioso chocolate, que bajo el aspecto vulgar de los granos de cacao se encierran estas bellezas que nos revelan las lentes poderosas? En estas "pequeñas grandes cosas" se admira la sabiduría del Creador, que jamás podrá ser imitado en los vanos intentos de la Ciencia

INAUGURACION DEL PARADOR NACIONAL DE MERIDA

UNA RUTA DESCONOCIDA

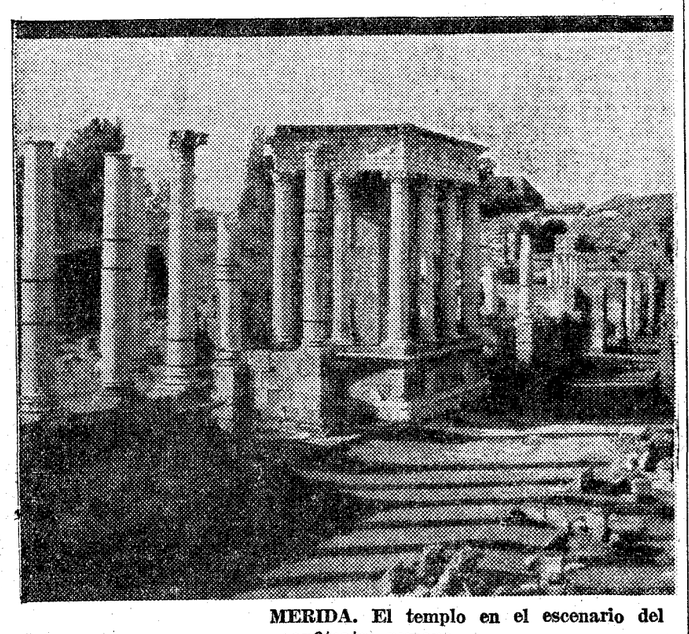

MERIDA. El templo en el escenario del anfiteatro romano.

Aquellos españoles que hubieran leído, por ejemplo, "La España incógnita", probarían el sonrojo de sentirse aleccionados por un extranjero. En un país tan esencialmente turístico como el nuestro lo es, la falta de grandes medios de comunicación anteriormente, hay la ausencia desconcertante de confortable hotelería, han provocado la enorme incongruencia de existir en España, ignorados para los españoles, innumerables lugares de una incuestionable belleza.

Hoy, cuando ya empiezan a conocernos como "el país de las buenas carreteras", y donde abundan los grandes hoteles, prez y envidia entre los mejores europeos, el Patronato Nacional del Turismo, experto conocedor—reconozcámoslo—de los más apremiantes problemas de nuestro turismo interior, ha emprendido una inteligente política para dotar al viajero y al automovilista de aquello que más pudiera apetecer: El Parador, el Albergue o la Hospedería. Ahí están, en muestra evidente: Gredos, Oropesa, Ubeda, Ciudad Rodrigo, La Rábida, Alva, Manzanares, Bailén, Quintanar; y próximos a inaugurarse, Almazán, Antequera, Aranda de Duero, Benicarló, La Bañeza, Medinacell, Puebla de Sanabria y Triste, en el pantano de la Peña. Ahora, Mérida; pronto, Villacastín.

Mañana de sol. En poderosos "autos" nos vamos acondicionando fotógrafos y periodistas. El Patronato ha tenido la gentileza de repartir entre nosotros algunos de sus miembros, a fin de atendernos mejor; a las once de la mañana emprendemos la marcha para Mérida. Raudamente se inicia el desfile admirable: Maqueda, soberbio castillo abandonado; el jardín de Talavera, que es un oasis de frescura y primor; Oropesa. El antiguo palacio de los duques de Frías se ha convertido en Parador. Tapices y armaduras valiosas, mobiliario de señoril estilo, brindan al viajero recreo y reposo. El almuerzo no lo superaría cualquier hotel de lujo. E inmediatamente tornamos a la carretera; ese pueblo formidablemente típico que se denomina Lagartera, el magnífico puente de Almaraz, que besa el Tajo fervorosamente; el Puerto de Miravate, con su Casa Forestal al final; un puente romano románico que conserva, mediándolo, la atrevida rampa para bajar a abrevar los ganados, y Trujillo. Sólo por admirar su plaza principal, que preside triunfalmente la estatua ecuestre de Pizarro, valía la pena de viajar. Magnolias, muchas magnolias, que involucran en la brisa campera su aristocrático perfume; y cigüeñas enhiestas, que coronan y colman pintorescamente campanarios, tejados y cimas. Ambas, cigüeñas y magnolias, nos seguirán por doquier, pudiendo considerarlas como el timbre característico de nuestra ruta. Más castillos, más ruinas que conservan su prístina belleza romana. Palacios y caserones señoriales, enmascarados de jardines, prestigiados de grandes bosques, hasta donde los corzos y venados llegan para comer. Cuando, anochecido, llegamos a Mérida, consideramos que las horas han trascurrido en una auténtica peregrinación de arte. Ya está en el Ayuntamiento el ministro de Instrucción pública. Desde el balcón congrega al pueblo en vibrante proclama. Después se inaugura con un banquete el Parador. El patio, clásico y andaluz, del antiguo cenobio, entoldado y enflorecido, sirve de comedor que atalaya un viejo pozo engalanado de geranios. Menú de gala. Don Fernando de los Ríos, persuasivamente, dice de la solera de este patio, de ciudades como Mérida, la "Emérita Augusta" de la antigüedad. Cuando media la noche, hemos ido a las ruinas del circo romano para pasearlas a la luz de la luna; por su palidez marmórea, el templo del anfiteatro semeja a un sudario fantasmal. ¡Si en Italia desencombrasen unas ruinas como éstas, se había enterado todo el mundo! Existen, también, una quinta romana a la orilla del río, un acueducto, si no parejo al de Segovia, de indudable valor; y otro, casi en ruinas, pero de tan bello emplazamiento, que es un deleite contemplarlo. Hemos dormido en el Parador. Todo en él es alarde de comodidades. El mobiliario, muy lindo y originalmente atrevido. A las siete de la mañana corre en abundancia por baños y lavabos el agua caliente.

Y a seguir, indiferentes al calor, porque la velocidad de la marcha y los tesoros de la ruta han embargado por completo nuestras emociones. Muy antes del mediodía hemos llegado a Cáceres. Confieso que, salvo mis conocimientos geográficos, no sabía de esta ciudad; que apenas si escuché su alabanza. Hoy, después de habernos visto obligados a almorzar en Plasencia, me lo he explicado todo. Si el Ayuntamiento cacereño no se apresura a resolver, en plazo perentorio, el problema de su hospitalidad, en la manera que exige el turismo, merecería censura de sus conciudadanos. Porque, señores, hemos de proclamarlo: Si Cáceres no le llega a Toledo, éste, frente a aquél, de bien poco puede vanagloriarse. En Extremadura hay un Museo nobilísimo de la arquitectura española. No he visto en parte alguna tantos méritos y en tan cortos espacios. Ese aljibe de la Casa de las Veletas, que no tiene igual sino en Constantinopla, es patente maravilla del arte y del humano esfuerzo.

Toda la melancolía de esta tarde al morir nos acompaña en dirección a Gredos. Hemos hecho, sin darnos cuenta, cientos de kilómetros. Las constantes amabilidades del personal del Patronato han realzado esta excursión; pero sobre todo ello, don Ramón López Barrantes, el secretario general, ha vestido su cargo de forma inimitable. Su innata cortesía, inteligencia y juventud, mostrándolo todo, sabiéndolo explicar, infatigable, siempre ameno, presto a cualquier indicación, con modestia y con habilidad, han captado nuestra gratitud y nuestra simpatía en toda la línea.

Valga como motita de tan inolvidable excursión la suicida despreocupación de nuestros mecánicos. Ellos y toda esa multitud de automovilistas alocados, ¿querrían decirnos si, marchando desesperadamente por las carreteras, han logrado alguna vez un poco de provecho?

Noche en la sierra. El Parador de Gredos se anuncia en la oscuridad con una espléndida fogata. Si el Patronato del Turismo Español hubiera de jerarquizar sus Paradores, reconocería al de Gredos como el primero entre todos ellos. Otro banquete más, el más selecto, y a dormir para regresar temprano a Madrid, al cabo de cuarenta y ocho horas.

Sin embargo, es difícil dormir. El Parador de Gredos, que enmudece de sueño, va poco a poco poblándose de silencio y misterio. Ya a media noche, ni un solo rumor. Desde la terraza, frente a mí, el inmenso pinar no tiene colores. La llama patriarcal de la gran chimenea no refleja, tras la balconada, su ingente fulgor. Pero unos farolillos, muy pocos, restan vigilantes entre la columnata del vestíbulo. Su luz, suave y humilde, es posible que desde lo profundo del valle se divise cual una inmóvil mariposa. Parador de Gredos en la noche, poesía eres tú.

Y en el cielo, la inmensidad de Dios...

Luis FRANCO DE ESPES

Patio principal en el Parador de Mérida.

Museos españoles

La gran riqueza artística de España y su espléndida tradición pictórica y escultórica hacen de los Museos españoles guardianes de verdaderas maravillas. No ya el Museo del Prado de Madrid—uno de los primeros del mundo—, sino los Museos de distintas capitales de provincia guardan en sus salas obras de enorme importancia: primitivos, cuadros admirables, esculturas, restos arqueológicos de interés singular, muestras felicísimas de la gloriosa tradición de nuestras artes industriales, etc.

El Museo del Prado representa la reunión prodigiosa de la pintura española. En él pueden admirarse las obras fundamentales de los tres genios del arte pictórico: el Greco, Velázquez y Goya. Pero no sólo los españoles tienen allí sus obras mejores y más representativas. La pintura italiana, la flamenca, la alemana, la francesa, están representadas por sus más famosos pintores y sus cuadros más importantes. Los italianos con Fra Angélico, Mantegna, Rafael, Giorgione, Tiziano, Tintoretto, Veronés, Andrea del Sarto, los pintores del Norte —flamencos, holandeses, alemanes—con Van der Weyden, Patinir, Rubens, Jordaens, Van Dyck, Durero, etc.

Museos provinciales de gran importancia son los de Barcelona, cuyo interés máximo radica en la serie de frescos románicos catalanes, que fueron trasladados de las humildes iglesias del Pirineo, en la colección de frontales pintados de estuco de la misma época y en las pinturas de trecentistas y cuatrocentistas; el de Valladolid, magnífico compendio de la gran escultura castellana, donde puede admirarse el arte personalísimo de Berruguete, de Juan de Juni y de Gregorio Hernández; el de Sevilla, donde se guardan preciosos cuadros de Zurbarán, Murillo, Valdés Leal; el de Cádiz, famoso también por sus espléndidos Zurbaranes; el de Valencia, la muestra más interesante de los primitivos del Reino de Aragón, especialmente valencianos; el Museo Diocesano de Vich, en el que se destaca la serie de antipendios de los siglos XI al XIII, varios retablos góticos de figuras pequeñas y magníficas colecciones de tejidos, arquetas, esmaltes, vidrios, etc.

Museos que guardan también obras espléndidas son el de la Catedral de Toledo, riquísimo en telas, orfebrería, libros miniados y donde se conservan el "Espolio", del Greco, y el "San Francisco", de Mena; el de las Salas Capitulares del Monasterio de El Escorial, con algunas obras pictóricas de valor incalculabre, como el "Descendimiento", de Van der Weyden; "El Lavatorio", de Tintoretto, y el "San Mauricio", del Greco; el Museo del Greco en Toledo, utilísimo para formarse una idea de conjunto acerca de la personalidad del gran Cretenese, y los Museos diocesanos de muchas Catedrales españolas.

En Madrid son dignos de visitarse el Museo Arqueológico Nacional, el de Arte Moderno, el del Instituto de Valencia de Don Juan, el Museo Municipal y el Museo Cerralbo.

Turismo

Museos de Madrid

Museo del Prado. Paseo del Prado.—Todos los días, de 10 a 16. Precio, una peseta. Jueves y domingos, gratis.

Museo Municipal. Fuencarral, 84.—Todos los días (menos los martes), de 10 a 14. Precio, una peseta. Jueves y domingos, gratis.

Museo Nacional de Artes Decorativas. Sacramento, 5.—Los días laborables, de 11 a 1 y de 16 a 19, gratis. Los domingos, sólo por la mañana.

Museo Nacional de Ciencias Naturales. Palacio de Bellas Artes (Hipódromo).—Horas de visita: todos los días (menos los lunes por la mañana y los festivos por la tarde), de 9 a 1 y de 3 a 6, gratis.

Museo Naval. Ministerio de Marina.—Todos los días, menos los lunes, de 10 a 2 y de 4 a 6. Los domingos, de 10 a 1. Los jueves, gratis.

Museo Pedagógico Nacional. Paseo de la Castellana.—Los días laborables, de 10 a 16, una peseta.

Museo de Reproducciones Artísticas. Alcalá Zamora, 28.—Los días laborables, de 9 a 16, gratis.

Museo Sorolla. Francisco Giner, 37.

Museo Romántico. San Mateo, 13.—Los días laborables, de 11 a 16, gratis.

Museo Instituto de Valencia de Don Juan. Fortuny, 43.—Por invitación.

Palacete de la Moncloa.—Museo y jardín de la época de Goya. Todos los días, hasta anochecido. Tranvía 41.

Parque Zoológico. Retiro. — Todos los días. Precio, 0,30.

Real Armería. Palacio Nacional.—Todos los días, de 9 a 14: dos pesetas. Domingos, de 9 a 13: gratis.

San Antonio de la Florida (Frescos de Goya). Paseo de la Florida.—Todos los días, de 11 a 13 y de 16 a 19, una peseta. Domingos, por la mañana, gratis.

La dirección de "VIENA", carrera de San Jerónimo, número 16, en su deseo de brindar el sumum de comodidades a la selecta clientela, que de antiguo le viene honrando con su confianza, y con ello, presentarle sus nuevas especialidades, ha inaugurado una nueva sucursal en la calle de Alcalá, número 28.

"HVNGARIA" pone en Madrid un sello de originalidad y distinción. El arte de Loygorri ha interpretado tan gentil propósito, realizándolo maravillosamente: maderas exóticas, sabiamente combinadas, constituyen el ornato fundamental de la decoración que, sin embargo, logra aunar en sello de buen gusto, la sencillez a la elegancia. Los bombones más exquisitos, primorosos objetos de arte llegados de países lejanos, cuanto pudiera desearse para un delicado regalo se halla en este breve salón, que ofrece, además, en un gracioso mostrador de Bar americano, deliciosos helados a base de bombones, de dulces y frutas, raramente combinados por un experto "barman" a la vista del consumidor.

Las personas más versadas en turismo extranjero hallarán desde ahora en Madrid un lindo rincón, que no desdeñarían las más lujosas ciudades del mundo: "HVNGARIA".

HVNGARIA

"Atlantic Motor Oils"

LUBRIFICANTES

Un tipo para cada coche. La mejor calidad en cada tipo.

"ATLANTIC", S. A. E.

LOS MADRAZO, 36.—MADRID.

UN PROBLEMA FUNDAMENTAL

EL "CINEMA" TURISTICO

Magnífica vista de los Alpes bábaros en el documental alemán "El Paraíso de Europa".

Propugnábamos el pasado domingo por la urgente realización de películas cortas—unos trescientos metros—, enérgicas propagadoras de cuanto encierra en materia de arte nuestra patria, de sus bellezas naturales, en una palabra, del turismo español.

Corroborando nuestro aserto, y según anunciábamos, comenzamos hoy a publicar las opiniones de aquellas personalidades, profundamente versadas en el asunto, y con capacidad para enjuiciar.

Fernando Méndez-Leite, verdaderamente experto en cuestiones del "cinema" documental, que ha residido en Alemania y mantiene estrechas vinculaciones con casi todas las editoras documentales europeas, va a darnos su opinión:

"El "cinema", como medio propulsor del turismo en España, está aún por explotar. Se han hecho unos cuantos intentos, pero sin verdadero entusiasmo ni conocimiento de causa. Ello se explica por la escasez de medios, falta de conocimientos técnicos y de estética. Las entidades o los particulares que se lanzaron a la fabricación de películas sobre el paisaje español, o las costumbres de nuestro suelo, han limitado su actuación a hacer desfilar por la pantalla unos cuantos monumentos históricos, impresionados con aparatos tomavistas completamente anticuados. Como no disponían de medios económicos, no podían adquirir negativo de película virgen pancromática de primera calidad, porque les resultaba demasiado caro y se veían obligados a utilizar película virgen deficiente, o de calidad inferior; esto era en tiempos del "cine" mudo. Con el advenimiento del "cinema" sonoro, surgió un nuevo inconveniente para los humildes productores españoles: carecían de un equipo sonoro transportable para desplazarse a todos aquellos sitios, que por su belleza natural o sus rasgos característicos podrían ofrecer algún interés para la captación de documentales sonoros. Vinieron a nuestro país una serie de aparatos para impresionar el sonido. Incluso hubo algún aficionado español que logró "improvisar" algún instrumento para grabar el sonido. Pero hasta la fecha no ha habido en España un solo equipo sonoro que pudiese ofrecer garantías de perfección técnica para poder realizar con él mismo, toda clase de documentales capaces de poder ser proyectados en todas las pantallas del mundo.

Conozco personalmente todos los países en los cuales existe una industria cinematográfica, y he podido apreciar que España es para todos ellos materia desconocida. Cuántas veces me han preguntado si en Madrid circulan tranvías y si las calles ya tienen empedrado...

La exportación de dichos documentales, sobre el turismo en España, es cosa fácil, siempre que estén realizados con toda la perfección técnica, hablo de la fotografía, sonoridad y realización artística. Para ello hay que traer a España cámaras tomavistas y buenos equipos.

Alemania exporta casi todos los documentales que produce, que son varios centenares cada año. Merece la pena conocer el archivo de la "Ufa" en Berlín. Allí se encuentran películas impresionadas en las cinco partes del mundo.

La "Luce", en Roma, organismo subvencionado por el Estado italiano, edita centenares de películas del turismo italiano, que recorren triunfalmente el mundo y significan el más fuerte factor de propaganda, del que dispone la "Enit" (Ente Nazionale Industrie Turistiche).

Todos los españoles debemos, pues, contribuir al establecimiento de una producción de películas cortas que den a conocer las bellezas de nuestro suelo en todo el mundo. Servirán, también, como medio de destrucción de la ya célebre leyenda negra sobre España o los españoles.

Escasean, enormemente, los buenos complementos, en los programas de nuestros "cines", que podrían muy bien programar dichas películas para fomento del turismo.

El empresario español no se niega a programar películas españolas, todo lo contrario: las están pidiendo a voces hace mucho tiempo. Como no las hay, el público está harto de ver dibujos sonoros que ya no interesan. El porvenir del dibujo sonoro, aun siendo en colores, es de lo más inseguro. En cambio, el tema turístico, es inagotable.

La confección de películas sobre España daría trabajo a muchos elementos técnicos y artísticos que hoy están paralizados: músicos, dibujantes, operadores y laboratorios. El Tesoro se beneficiaría considerablemente, porque quedarían en España una serie de millones de pesetas que anualmente van al extranjero en concepto de pago para las películas de complemento que importamos.

El Patronato del Turismo debía de intervenir cerca de los Poderes públicos para que la programación de dichas películas fuese obligatoria en los "cines" españoles. Antes de pretender admirar las bellezas de otros países, tenemos el deber de conocer lo que nos puede ofrecer el panorama español.

El Patronato mismo podría establecer la lista de los temas más interesantes a tratar, subvencionando según sus posibilidades económicas los trabajos de filmación y apoyando la programación de los mismos en el extranjero por mediación de las Representaciones oficiales.

También el Comité Nacional de Cinematografía, afecto al ministerio de Agricultura, Industria y Comercio, debía apoyar, por su parte, esta iniciativa del Patronato para que no se perdiese más tiempo, pudiendo ser la programación obligatoria de películas cortas de turismo una de las primeras medidas eficaces encaminadas a la creación de la industria del "cinema" hispano.

Fernando MENDEZ-LEITE."

Fernando Méndez-Leite, en un estudio alemán, rodeado de conocidos técnicos y artistas. De izquierda a derecha: Franz Seitz, "metteur", alemán; Maurice de Ferandy, actor francés; Marc de Nordy, asistente de dirección; Fernando Méndez-Leite (x); Susy Vernon, "estrella" francesa; Willy Reiber, director alemán, y Eric Barclay, actor sueco. Al lado de la cámara, el operador.

COMPAÑIA DE LOS FERROCARRILES DEL NORTE DE ESPAÑA

SERVICIO A LA SIERRA

TRENES DE SALIDA

		2009 Lig. (1) 2.ª-3.ª	2019 Tran. 2.ª-3.ª	2011 Tran. (1) 2.ª-3.ª	2001 Lig. 1-2-3	2005 Lig. 1-2-3	31 Mix. 1-2-3	2013 Tran. 2.ª-3.ª	2007 Lig. (2) 2.ª-3.ª	2003 Lig. 1-2-3	2017 Lig. 1-2-3	2033 Tran. 2.ª-3.ª	33 Cor. Mix. 2.ª-3.ª
Madrid	Salida	7,00	7,10	7,45	8	8,20	8,30	9,30	14,10	16	19,40	20,00	23,35
Pozuelo	Llegada	7,09	7,20			8,30	8,42	9,40	14,20			20,10	23,47
El Plantío	»		7,27			8,37	8,52	9,47	14,27			20,17	23,56
Las Rozas	»		7,34			8,44	9,	9,51	14,34			20,24	0,04
Torrelodones	»	7,32	7,52			9,02	9,22	10,03	14,52			20,43	0,26
Villalba	»	7,42	8,05	8,23	8,36	9,16	9,38	10,14	15,06	16,36	20,18	20,56	0,42
El Escorial	»		8,2		8,54			10,40	15,30	16,54		21,15	1,01
Robledo	»				9,15					17,15			1,31
Las Navas	»				9,40					17,40			2,04
Navalperal	»				9,48					17,48			2,14
Avila	»				10,30					18,30			3,11
Collado Mediano	»	8,03		8,39		9,35	10,11	10,34	15,27		20,34		
Los Molinos	»	8,11		8,46		9,43	10,21	10,41	15,34		20,42		
Cercedilla	»	8,21		8,55		9,52	10,34	10,50	15,43		20,52		
Tablada	»	8,37				10,07	10,58		15,58		21,07		
San Rafael	»	8,46				10,16	11,11				21,16		
Espinar	»	8,53				10,22	11,19				21,22		
Segovia	»	9,35				11	12,15				22,00		

(1) Circula los domingos.
(2) Diario a Cercedilla y Escorial. Jueves y domingos a Tablada.

TRENES DE REGRESO

		34 Cor. Mix. 1-2-3	2016 Tran. 2.ª-3.ª	2018 Lig. 1-2-3	2004 Lig. 1-2-3	2020 Tran. 2.ª-3.ª	2008 Lig. 2.ª-3.ª	2034 Tran. 2.ª-3.ª	32 Mix. 1-2-3	2006 Lig. 1-2-3	Esp. Tran. (1) 1-2-3	2002 Lig. 1-2-3	2012 Tran. (1) 2.ª-3.ª	2010 Lig. (1) 1-2-3
Segovia	Salida			8,15					15,00	18,15				20,40
El Espinar	»			8,55					16,15	18,55				21,24
San Rafael	»			9,02					16,25	19,02				21,32
Tablada	»			9,11					16,39	19,11				21,41
Cercedilla	»		7,12	9,22			13,32		16,56	19,22			20,55	21,52
Los Molinos	»		7,20	9,30			13,40		17,08	19,30			21,03	22,00
Collado Mediano	»		7,26	9,38			13,46		17,17	19,38			21,11	22,07
Avila	»	2,25			9,35							19,05		
Navalperal	»	3,25			10,19							19,49		
Las Navas	»	3,35			10,26							19,56		
Robledo	»	4,08			10,49							20,19		
El Escorial	»	4,35	7,27		11,08	11,20	13,40	16,45			19,50	20,38		
Villalba	»	4,56	7,49	9,55	11,25	11,38	14,06	17,03	17,42	19,53	20,06	20,55	21,25	22,26
Torrelodones	»	5,11	8,01			11,51	14,18	17,16	18,00	20,05	20,13			22,36
Las Rozas	»	5,30	8,17			12,09	14,34	17,34	18,20	20,21	20,31			
El Plantío	»	5,38	8,24			12,16	14,41	17,41	18,28	20,28	20,39			
Pozuelo	»	5,47	8,31			12,24	14,49	17,49	18,37	20,35	20,48			22,58
Madrid	Llegada	6,00	8,40	10,30	12,00	12,35	15,00	18,00	18,50	20,45	21,00	21,30	22,00	23,10

(1) Circula los domingos.

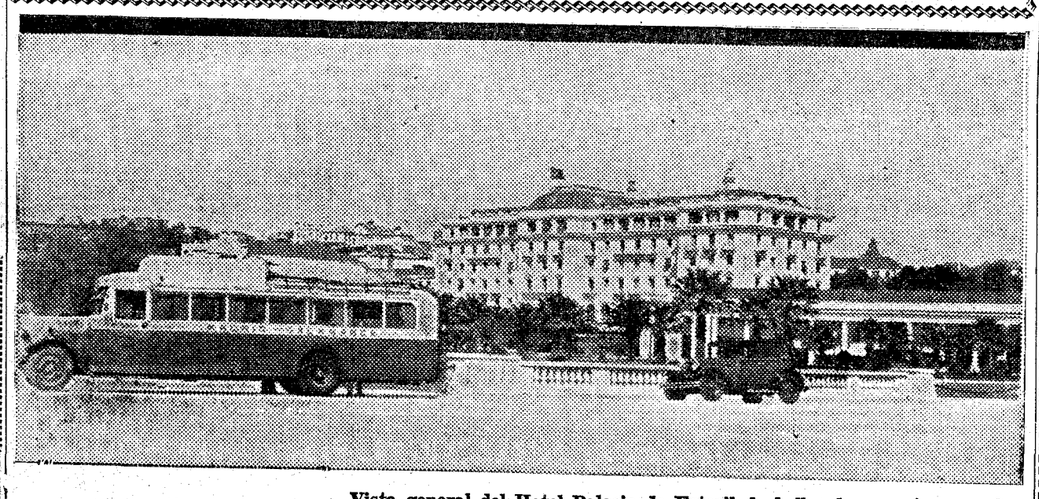

Vista general del Hotel Palacio de Estoril, la bella playa portuguesa, hacia donde se está iniciando una gran corriente de turismo español. En primer término uno de los "autocars" que hacen el servicio desde Madrid, directamente.

Restaurant GAMBRINUS

Zorrilla, 11. Teléfono 19203.

Exquisita cocina alemana. Cervezas, embutidos especiales.

PLUS ULTRA

COMPAÑIA ANONIMA DE SEGUROS GENERALES

Dirección: Madrid.—Plaza de las Cortes, 8.

Sucursal: Barcelona.—Ronda de la Universidad, 17.

	Pesetas
Capital suscrito	4.000.000
» desembolsado	2.500.000

Siniestros pagados hasta 31 de diciembre de 1931: Ptas. 12.695.664,69.

Vida
Incendios
Accidentes
Responsabilidad civil
Maquinaria
Robo
Motín
Mobiliario combinado
Transportes

Autorizada la publicación por el Servicio de Inspección de Seguros y Ahorros en 6 de octubre de 1932.

COSTA DEL SOL

Gran excursión en Autocar PULLMAN

SALIDA DE MADRID: 20 junio
REGRESO A MADRID: 28 junio

Visitando: Guadalupe, Mérida, Lisboa, Estoril, Batalha, Coimbra, Bussaco, Ciudad Rodrigo, Salamanca.

Todos los gastos incluídos, hoteles de primer orden, visita de ciudades. Autocar PULLMAN

Pesetas 500, primera clase
Pesetas 450, segunda clase

Solicite folleto explicativo en

Viajes Marsáns, S. A.

Carrera San Jerónimo, 30
Teléfonos 18804-21231

BAKANIK

AMERICAN-BAR
TEA-ROOM
OLOZAGA, 2

Playa de SUANCES

(SANTANDER)

HOTEL ACACIO

Un lugar de veraneo delicioso. Habitaciones exteriores al campo y al mar. Cuartos de baño. Cocina francesa y española. Trato esmeradísimo. Todo confort. Pensión módica.

LA FLECHA DE ORO

Equipos y artículos para escultismo, atletismo, camping, fútbol, esquí, alpinismo, pesca y, en general, todo objeto o prenda relacionado con la vida al aire libre. Solicite catálogo. Plaza de Nicolás Salmerón, 3. Teléfono 72859. MADRID.

HOTEL GOYA

Gran "confort". Cocina excelente. Pensiones económicas. Goya, 39. En el lugar más céntrico del barrio de Salamanca.

Hoy celebra la Andalucía occidental la tradicional romería del Rocío

Veinte mil personas de Sevilla, Huelva y Cádiz acudirán a la ermita, alzada en la Marisma arenosa del Guadalquivir. Una fiesta de color, de tipismo, de piedad ingenua y sencillamente popular. Caballistas y carretas cuyos bueyes doblan las rodillas ante el santuario. La seguidilla, oración espontánea del pueblo entusiasta

LA ROMERIA DEL ROCIO, TRIUNFANTE DE LA PERSECUCION LAICISTA Y ANTIRRELIGIOSA

En plena marisma del Guadalquivir, la Andalucía occidental celebra hoy una gran fiesta. Casi habría que decir su hoy fiesta única. El laicismo impuesto y el terror de pistoleros e incendiarios, han destrozado de cuajo, siquiera creamos que sólo de modo efímero, toda la gama variadísima del folklore meridional español. Folklore que sólo es esencialmente religioso, aun cuando se mixtifique con contrastes de paganía. Muda ha sido este año la primavera sevillana y malagueña. Como la de Huelva y la de Cádiz y la de toda la tierra del sol y del clavel. La luna del Parasceve ha podido llorar sobre ciudades muertas y aniquiladas. El año centenario de la Pasión ha sido de amargura para la ciudad de las procesiones...

Pero no. Hay todavía algo, hay mucho que está en pie. Ni el espíritu de una ciudad puede morir, mientras la ciudad viva, ni se arranca tan fácilmente el corazón de un pueblo. La Andalucía oriental acude en masa este año a consolar sus penas en la blanca ermita de la marisma.

Allí en la soledad desértica de la llanura arenosa, en aquel apartado rincón donde se presiente la lejanía del mar, Sevilla, Huelva y Cádiz, los tres florones del viejo reino de San Fernando, se han dado cita para rezar, para sentirse andaluzas, para olvidar, siquiera por unos días, que está zaherido y amenazado lo mejor de su alma y de su historia. Allí no ha llegado el laicismo. No se le dejó penetrar...

En la marisma

Terreno de aluvión. Creyérase una inmensa playa sin mar. El mar se busca en el paisaje lineal y monótono. A veces confundimos el mar con el mismo horizonte. Mas todo es cielo y arena. La vegetación parece consumida por la fuerza del sol. Y el sol ha sido ya quien ha secado los exiguos arroyos que en invierno se atreven jactanciosos a formar una laguna en la zona de Arenas Gordas y las Marismas. Almonte vive un poco alejado de la llanura dorada y silenciosa. Las ráfagas de viento que rizan y ondulan la amarillenta arena, enturbian la perspectiva de alrededor. Estamos en el Rocío. La ermita sonríe al sol con su blancura mate. En su torno, pequeñas casas, vestidas también del blanco enjalbegado morisco. Hay hasta una cincuentena esparcidas con bello desorden sobre la tierra arenosa. No hay más panorama. El Rocío es sólo la ermita. Con razón habla la copla de su soledad. Sí. Allí «la Virgen del Rocío—se queda sola—, en aquella marisma—reina y pastora».

La Blanca Paloma

No conocemos ni el día, ni el nombre. No importa. Ya dice bastante la tradición. Fué «entrando el siglo XV de la Encarnación del Verbo Eterno». Y fué «un hombre que, o apacentaba ganado o había salido a cazar». Ladraron los perros al tropezar unas malezas. El «hombre» se acercó y entre las zarzas fué el prodigio. Vió allí una imagen de Nuestra Señora. Cargó emocionado con ella. Lo dominó el cansancio y la fatiga. Se durmió. Al despertar, la imagen había desaparecido. Hubo de volver otra vez a las zarzas y allí estaba fija la milagrosa efigie sobre el tronco seco de un árbol. Nuestro hombre corrió a Almonte. Proclamó el suceso. Vinieron a las Rocinas—tal se llamaba el lugar—el Clero y el Cabildo almonteño y empezó la adoración y el culto. Poco tiempo después alzábase ya la primera ermita y comenzaba una devoción popular, que había de extenderse, poderosamente, al ser librados los almonteños de la peste que afligió a Andalucía en 1650. Edificóse así la nueva ermita. Y fueron bien pronto los pueblos circunvecinos de Villamanrique, Pilas, la Palma, Moguer, Sanlúcar de Barrameda, Triana, Umbrete y Coria del Río los que instituyeron hermandades que vinieran anualmente el domingo de Pentecostés a venerar a la Virgen milagrosa.

«Blanca Paloma» llama toda la Andalucía occidental a la Virgen del Rocío. El mimoso título, digno de la fértil fantasía meridional, responde a un profundo concepto. Es la mejor gala de la piedad mariana andaluza. Blanca Paloma viene a ser un bello epíteto concepcionista. Hay en él la misma mística alusión que en el poético de Rocío. La imagen merece los dos. A la actual nos referimos, porque es difícil clasificarla artísticamente. ¿Es esta misma imagen la encontrada entre la maleza? En la Regla de la Hermandad de Almonte se habla de una efigie "de talla, de peregrina belleza", que vestía «una túnica de lino entre blanca y verde». La identificación es imposible. Entre otras cosas, porque el rostro de la imagen no puede atribuirse a época tan remota. Pero sea de ello lo que fuere, hablaba bien la tradición de «belleza peregrina». Ovalo perfecto, ojos bajos de serena dulzura, facciones suaves y encarnación blanca y rosada. Un milagro artístico en pleno siglo XV. ¿Para qué hacer indagaciones sobre el artífice que la esculpiera? El pueblo andaluz no quiere entrar en estos problemas de arte. Tiene devoción y tiene fe y en ellas ha encontrado la mejor solución. No hizo ningún artista a la Virgen del Rocío. Ya lo dice la copla: «La Virgen del Rocío—No es obra humana,—Que bajó de los cielos—Una mañana».

Camino del Rocío

Pasada la Semana Santa, Andalucía empieza a mirar a la alejada marisma. Parece como que necesitara la fiesta. Como que en ella quisiera salir del localismo de sus grandezas primaverales y vindicar su carácter regional en todo su esplendor. Es en extremo curioso observar el sentido romero andaluz, que constituye una excepción en las costumbres folklóricas meridionales de España. La romería no es flor típica más que en el Norte. Necesita paisaje tranquilo, acogedor y grato. Vive en un circuito local, íntimo, en una especie de familia. Así, en Galicia, la romería es fiesta común de cada aldea, y en el Norte de Castilla ocurre parecido fenómeno. Lo de Andalucía tiene, pues, la singularidad de una fiesta colectiva, en que se afirma el sentir de toda una región.

Ir al Rocío supone una verdadera peregrinación de muchos kilómetros, que pasan lentos, pero bulliciosos, en la cansina carreta. La carreta es elemento esencial. Como lo es la briosa jaca de la tierra. Diríase que aquélla es un hogar ambulante femenino y la jaca el vehículo viril. Carretas y jacas componen, pues, las múltiples procesiones que en vísperas de Pentecostés caminan por todos los senderos hácia el Rocío. Con la saya coloreada, enhiesta la peineta, adornado de flores el cabello, ciñendo el busto con el mantoncito de talle, la hembra andaluza, como aquella "Ana María" de la copla, se convierte en "rociera". Y a su lado va el mozo con el pantalón oscuro, la chaquetilla corta, blanca; los "zajones" y en la cabeza el ancho cordobés. A veces, una y otro intiman sobre la misma cabalgadura. En un solo corcel va la gentil pareja; él erguido, delante, tirando de riendas. Ella, sentada en la grupa y asida a la espalda del mozo.

¡Dios viene!

Casi declina la tarde estival. La solitaria marisma vibra con los ecos de miles de personas. Están haciendo las carretas su triunfal entrada. Por doquiera resuenan vivas atronadores a la Blanca Paloma. Jubilosa canta la esquila de la ermita. Oyense los ecos de tamboriles y flautas. Las mozas empiezan el canto y el baile, que no ha de cesar, de la seguidilla. De par en par se han abierto entretanto las puertas del santuario.

Una a una, cada Hermandad desfila por delante de la iglesia. Parece como si la Virgen revistara a sus devotos desde el altar. Y una a una también las carretas se detienen para saludar a la Blanca Paloma. Las carretas y sus bueyes enjaezados, con enhiestos penachos. El boyero se acerca lento y solemne. Golpea con la hijada a los mansos animales y les grita: ¡Dios viene! El grito parece algo de prodigio. Los bueyes doblan a su impulso las rodillas y así continúan hasta oír otro vivo clamor: ¡Ya pasó!... Oscurece. En la espaciosa llanura se han instalado para pasar la noche millares de romeros. ¿Silencio? Nadie duerme. El confuso griterío, mezcla de cantos, rezos, vivas, sigue constante hasta el amanecer. En la ermita, abierta para la adoración y la penitencia, hay muchos devotos que, arrodillados e inmóviles, oran y rezan. Algunos hubo que vinieron de rodillas, hundiéndose en la arena, desde muy lejos, desde muchos kilómetros. Y allí están con un cirio en la mano. No se levantarán del suelo hasta que el cirio se haya consumido y un río de cera, ofrenda de amor, de expiación y de gratitud, riegue el santuario. Miran a la Blanca Paloma con rostro fijo, por el que corren lágrimas, que descubre la luz del amanecer. Mientras tanto, allá afuera continúa el bullicio. Y en la ermita, silenciosa, se pueden escuchar los ecos de otras oraciones, que son fandanguillos como éste: "Entre dos álamos verdes—Hay un lucero escondío.— Si la vista no me engaña,—Es la Virgen del Rocío."

Liturgia de la seguidilla

Con la luz temprana de la aurora los rocieros desperezan sus miembros. Es la aurora del gran día. Día, sobre todo, de piedad, de devoción. Cada Hermandad dirá su misa, alternando las horas para que quepan los asistentes en el reducido recinto del santuario.

Cuajada de flores y de luces está la Blanca Paloma. Viste ya sus mejores galas. La saya y el manto blanco de fino bordado. Joyas innúmeras que centellean en su seno y en la argentada corona de minuciosa orfebrería. El entusiasmo deja paso a la piedad. Misas y misas se suceden durante toda la mañana. De vez en cuando un viva resuena en el templo. Cuando se extingue, se oye en la lejanía el coro de otros, rotundos y estentóreos. Pero, sobre todo, se escucha sin cesar el rumor de la seguidilla, que en la misma puerta del templo sirve de danza y de oración. No. No son estas coplas, pronunciadas por emocionados pechos, gritos de paganía. Sus letras son plegarias, son elogios hiperbólicos de la Virgen, son letanías en verso, rezadas con la música popular espontánea de la canción. Un poeta excelso llamó a la seguidilla "sonora rosa métrica". Pues rosas son, conservando este simbolismo, las que los "rocieros" dedican a la Virgen en sus coplas sutiles y devotas. Hacen así, de la seguidilla, una liturgia, que estremece de emoción, cuando ni siquiera se detienen sus ecos en el instante sublime de alzar. La piedad vive entonces en toda su pureza y sencillez. Muestra desnudo, tal como es sin artificios, el corazón del pueblo, que canta con su voz, con su música, con su inspiración, lo que siente, ofreciendo sin tasa lo que cree mejor de sus canciones: la reina de sus coplas, la sin par seguidilla sevillana, en la que caben todas las gamas del amor y del sentimiento.

Campanillas y Rosarios

Aquella misma noche del domingo de Pentecostés, la romería del Rocío brinda su más bello y sugerente espectáculo. Más de 20.000 personas, venidas de las tres provincias, llenan la marisma, que ilumina la luz de la luna. Se siente fresco de playa y olor húmedo de mar. Es la hora del Rosario, que terminará después de la media noche. El cortejo lo forman las Hermandades todas, con sus "Sin pecados", sus afiliados con luces y sus campanilleros. Escena abigarrada y emocionante. Las largas hileras de fieles recorren la arenosa llanura rezando el Rosario de la Blanca Paloma, que interrumpen las voces de los campanilleros, el son de las campanillas, el bordoneo de ese instrumento castizo del cántaro hueco, al que arranca notas graves y amplias el golpe de una alpargata y el rechinar de rayadores y triángulos de metal. Por aquí se escucha la "salía" atenorada del campanillero más ducho de un grupo que interpreta así un misterio glorioso del Santo Rosario:

"Jesucristo, triunfante y glorioso,
del sepulcro sale vestido del sol,
y los guardias rodaron por tierra,
rindiéndole el culto de la adoración.
Porque padeció, porque padeció,
le circunda la gloria del Padre,
que la gloria es premio de la humillación."

Pero en el grupo de otra Hermandad la copla va más allá del misterio del Rosario. Refleja lo anecdótico, lo popular, un hecho prodigioso, un suceso singular que se ha grabado en la imaginación:

"En los montes de Tarifa estaba
un torito bravo, con rabia y furor,
y llegó un hermanito del Carmen
y el torito bravo hacia él partió.
Y se oyó una voz, y se oyó una voz
que le dijo: "Torito, detente",
y el torito bravo se le arrodilló."

Mientras la comitiva del Rosario da la vuelta al Rocío, la marisma se ilumina y se estremece con los fuegos artificiales

"Cuando la aclama el gentío..."

Otra vez con el alba bulle y se agita el campamento del Rocío. El lunes de Pentecostés es el día ritual de la fiesta de la Virgen y romeros y peregrinos vuelven a rendirse a la piedad. Los rudos marismeños, como los llegados de las ciudades se acercan a la Sagrada Mesa. Y viene después la función solemne que lo es más por el entusiasmo. Difícil tarea la de predicar un sermón. Los mozos de Almonte se apretujan junto a las rejas del santuario. Hay que cumplir la promesa de llevar en hombros las andas de la Virgen, y la promesa la han hecho a lo mejor millares de personas. Domina los ánimos una febril impaciencia. El predicador hace esfuerzos inauditos para contener el frenesí del pueblo creyente, que sólo quiere aclamar, gritar, llevar en triunfo la sagrada Imagen. De esta suerte la oración no puede ser más que una sarta de jaculatorias coreadas con estruendosos vivas.

"Porque esa señora que tenéis ahí es la Madre de Dios." ¡"Viva la Blanca Paloma!" Y la multitud responde enardecida. "Es vuestra Madre", insiste el sacerdote para volver a clamar: "¡Viva la Blanca Paloma!"...

Parece entonces como si desde el altar arrojaran las andas sobre los hombros del pueblo, que se apresura en fiera lucha a recibir la carga. Una mole humana apenas se abre paso por el interior de la ermita, balanceando a cuestas la hermosísima efigie. Es un alarde inverosímil de equilibrio y de habilidad. Las varas del palio se inclinan a derecha e izquierda. Mil manos se levantan en alto suplicantes y mil rostros gesticulan piropos y rezos cuando el sol ilumina ya fuera del santuario el rostro de la Blanca Paloma. Así recorren triunfalmente las andas la marisma arenosa. Majestuosa, imponente "la Reina y Pastora" domina la multitud que se estremece con una oleada de delirio, de temblor, en el que se mezcla la emoción, la alegría, el respeto. Hay algo trágico, hondo, en aquellas almas que sienten un alborozo violento y sobrehumano. Con razón la copla afirmó, hablando de la Virgen en esos momentos, que "Cuando la aclama el gentío—Brilla en su cara una cosa—Que entra por la espalda frío."

La romería ha terminado ya. Queda sólo la alegría del regreso a los hogares, la recepción de las carretas jubilosas en cada pueblo. El retorno de la Hermandad de Triana a Sevilla constituye un nuevo espectáculo de tipismo encantador. La malograda pluma de Pérez Lugín, que retrató en su "Currito de la Cruz" el alma de Sevilla, quiso plasmar en otra novela el ambiente de esta entrada en Triana de las carretas del Rocío. El intento literario quedó a medio realizar. Mas si se perdió una maravillosa pintura, por fortuna el cuadro real sigue subsistiendo, porque ha sido de los pocos que ha vencido al laicismo. Lo ha vencido y ha multiplicado los fervores del pueblo. Cuando pasen muchos años y la generación venidera se ocupe de la historia del período de persecución religiosa que atravesamos, tendrá que dedicar una página al santuario de Almonte y a la Blanca Paloma.

No hace más de un año, en efecto, el pueblo soberano tuvo que imponerse virilmente contra el sectarismo. Fué en octubre de 1931 cuando los socialistas propusieron que se quitara de la Sala Capitular un cuadro de la Virgen del Rocío. La noticia del acuerdo voló por toda la marisma. Pero del dicho al hecho... No, no habría nadie que se atreviera. Llegó así el 28 de febrero de 1932 y solapadamente hubo quien se atrevió. ¡Para qué!...

"La Paina", la mujer que limpiaba la Casa Consistorial dió la voz de alarma aquella misma mañana. Una manifestación imponente de más de dos mil personas se dirigió al Ayuntamiento,

"Er cabayero Malavé"

Surgió entonces un hombre. Fué "Er Cabayero", delicioso apodo popular altamente simbólico.

—Pues ná. Después de la faena mala de eso que uste sabe y que ninguno e armonteño, porque no pué sé que lo sean, me vi er motín que daba mieo. Querían arrastrá, destruí, acabá con los que nos habían ofendío y yo grité y me impuse: Que s'han dío juyendo, les dije. Que aquí no quea ná malo. Lo que hay que hacé es cerrá el Ayuntamiento hasta que venga otro nuevo. Yo me voy a encargá de eso. Vamos a entrar poco a poco, sin rompé ná, ni tocarle a ná, na má que pa ve er daño que no jan hecho. Y aluego a esperá. Y así lo jicimos. No se tocó a ná, cerré las puertas, cogí la llave y me fuí ar teléfono a comunicá con er gobernaó. Así expuso su relato "er cabayero de Armonte", que como añadió a las preguntas de un periodista, no era "ni arcarde ni ná", sino "hermano der Rocío".

Lo que después pasó es algo inenarrable. El pueblo invadió las casas de los socialistas, arrancó de ellas los cuadros e imágenes de la Virgen que todos tenían, los colgó en las paredes del Ayuntamiento, sacó en hombros al cura por las calles y celebró un solemnísimo rosario. Cursó luego un enérgico escrito pidiendo la dimisión del Ayuntamiento "en evitación de que el pueblo pueda tomarse la justicia por su mano". La decisión del gobernador de Huelva no se hizo esperar. ¡Hubo de revocar el acuerdo sectario!

Pero la Virgen había sido agraviada. Era preciso un acto de desagravio. Había que traerla a Almonte en procesión y tributarle un homenaje de fe. Y al santuario marcharon los almonteños en medio de un temporal de aguas que hacía más grande su generoso sacrificio. Fué horrible la granizada durante la noche. Al amanecer, un inmenso gentío se congregaba junto a la ermita. Luego quince kilómetros de procesión, a pie, hundiéndose hasta las rodillas en la encharcada arena. Las chaquetas, las pellizas se amontonaban sobre la Sagrada Imagen. ¡Que no le llegue una sola gota de agua! Bajo las andas, ochenta hombres apiñados se enfangan hasta la cintura. Nada les aterra. Briosamente llegan al pueblo cantando la salve.

Así respondió Almonte al laicismo persecutorio y así respondieron los pueblos de la marisma del Guadalquivir. Defendieron lo que era suyo, lo que solo la insensatez puede pretender borrar. Y he aquí cómo hoy vuelve a celebrarse el Rocío con más fe y entusiasmo que nunca. Con la fe de siempre, redoblada por la agresión. Andalucía occidental conserva todavía esta fiesta única, que proclama cuáles son sus verdaderos sentimientos, por encima de las humeantes ruinas y el silencio obligado de sus procesiones que ha impuesto el vandalismo de los sectarios.

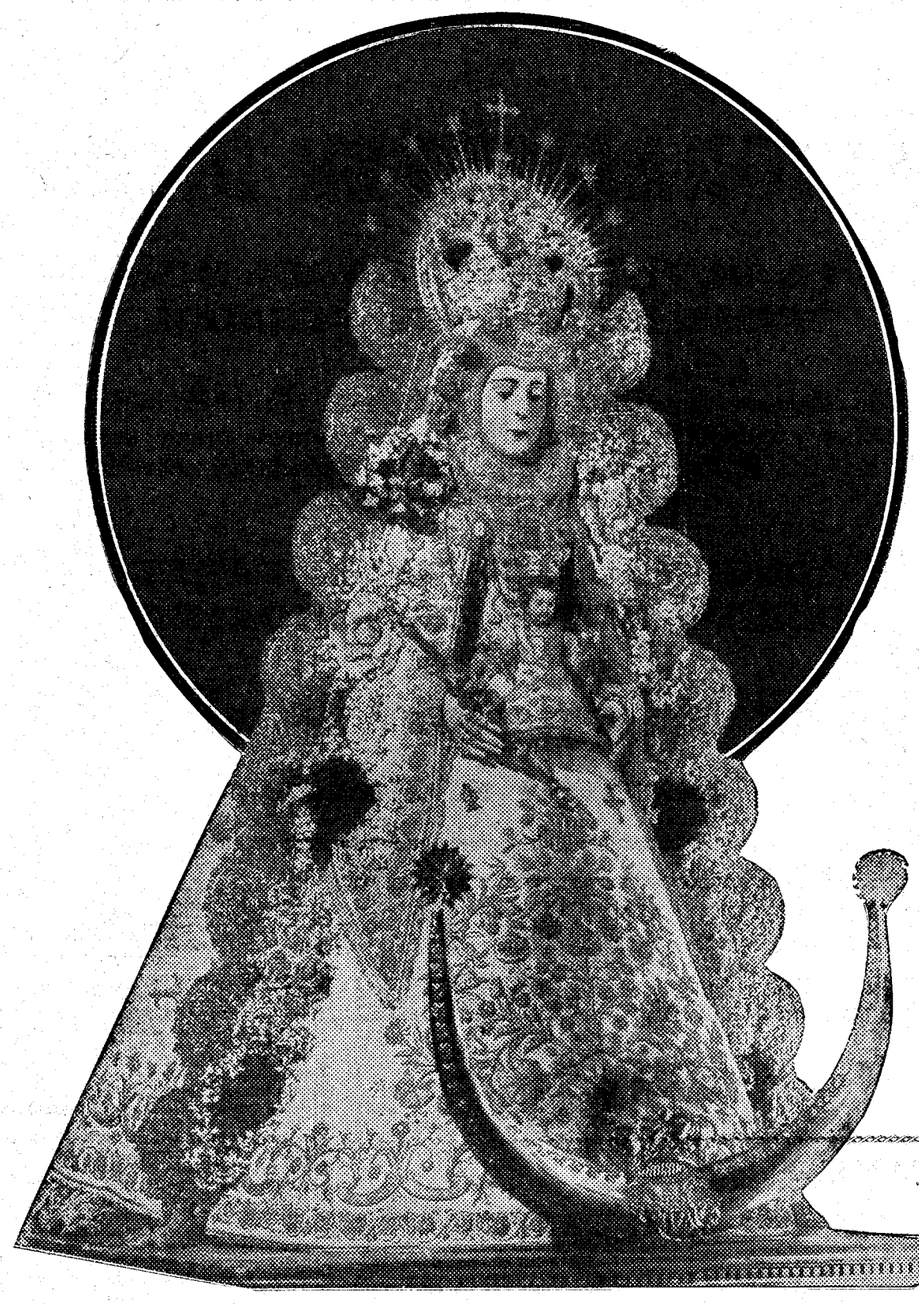

La venerada imagen de Nuestra Señora del Rocío, que se venera en la Ermita de la Marisma del Gu adalquivir.

La carreta principal de cada Hermandad es la que lleva la insignia del "Sin Pecado"

Un grupo de carretas engalanadas, en ruta hacia el Rocío

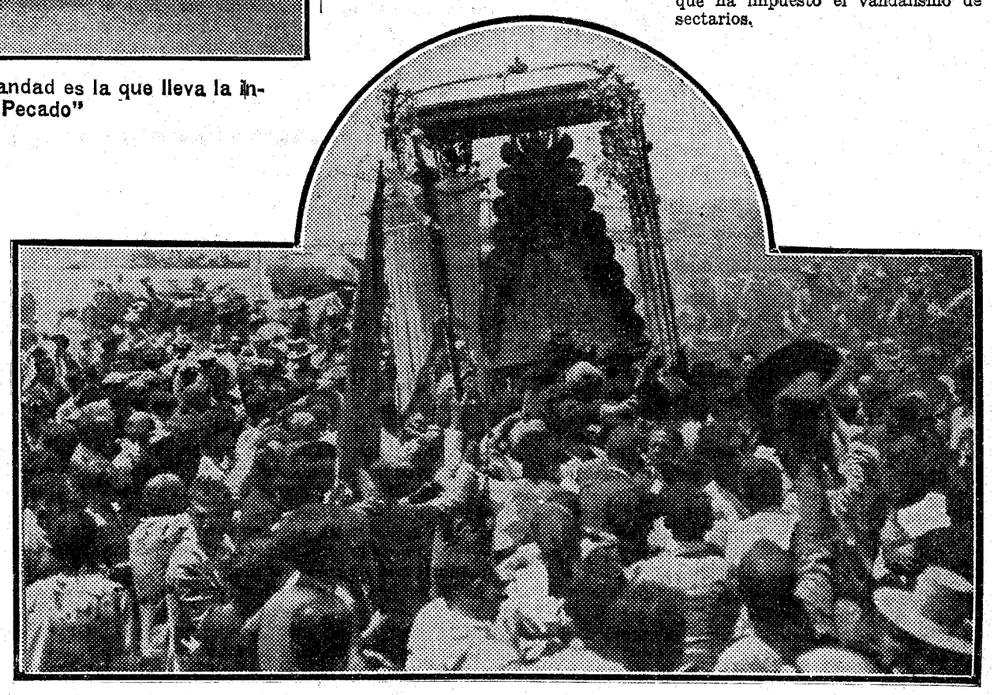

La Virgen del Rocío, durante la procesión matutina del Lunes de Pentecostés, aclamada por los romeros

EXPOSICION INTERNACIONAL DEL AUTOMOVIL

BARCELONA

En el VI Salón Automovilista de Barcelona

Una gran mejora en las condiciones de utilización del automóvil y en sus posibilidades. Interesante evolución en el sector de las transmisiones

La Exposición automovilista de Barcelona tiene un gran interés, porque en ella se ve claramente la orientación constructiva.

En efecto, los automóviles modelo 1933, cualquiera que sea su procedencia, significan un notable avance sobre la producción anterior. Los constructores de todos los países, al preparar sus nuevas series para este año, han realizado un intenso trabajo, que ha dado por resultado uno de los más interesantes progresos registrados en los anales de la industria automovilista.

Donde, en general, se notan mayores progresos es en el sector de las transmisiones, que, tras de mucho tiempo de permanecer estacionario, ha evolucionado en forma muy interesante en un par de años.

Sin entrar en detalle sobre el particular, hay que señalar las nuevas realizaciones de embrague automático, los cambios semiautomáticos y los cambios de marcha de maniobra simplificada.

Existe un tipo de embrague automático, en el que el dispositivo de embrague propiamente dicho está constituído por un embrague clásico, que, en vez de ser accionado directamente por el pie del conductor, lo es por medio de un mecanismo que entra en función mediante un émbolo movido por la depresión que produce la aspiración del motor.

En realidad, se trata de un embrague normal accionado por un mecanismo de servomotor a depresión, que es controlado con un sistema de válvulas, cuya operación está relacionada con el acelerador, o con la palanca del cambio de marchas.

Otro tipo de embrague automático que se aplica comercialmente es el hidráulico, de procedencia inglesa y que constituye un género completamente nuevo de embrague, en el que el acoplamiento entre el motor y la transmisión, en vez de ser realizado mediante fricción entre superficies sólidas, es logrado por un líquido puesto en movimiento mediante paletas de forma especial.

Por lo que hace referencia a los cambios de marcha, la tendencia hacia el automaticismo queda evidenciada por el éxito alcanzado por el cambio preselectivo de Wilson, que, establecido hace unos años en modelos de coche fuera de serie, ha ganado rápidamente terreno esta temporada, habiendo demostrado su eficacia, tanto en los coches de carreras como en la aplicación corriente comercial. Dicho sistema de cambio, que equipaba el "Pájaro Azul", de Sir Malcolm Campbell, y también los pequeños M. G., que tan brillante papel desempeñaron en la notable carrera de las Mil Millas, consistente en un cambio de tipo epicíclico, en el que la maniobra del conductor queda reducida a apretar un pedal cada vez que quiere cambiar de velocidad. Dicho pedal sirve para todas las marchas, y, para seleccionar la que debe entrar en acción, va dispuesta una manecilla en el volante del coche, una manecilla con la que el conductor señala la marcha que le interesa conectar. Una vez hecha esta operación, no hay más que apretar el pedal y soltarlo suavemente, para que se quede lista la operación de cambio.

Un tipo de cambio que abunda en los nuevos modelos 1933 es el c[illegible]bio de marchas presentando dispositivos de toma sincronizada con los piñones de las dos marchas largas siempre engranados y con un sistema de pequeños embragues que entran en acción antes de que se pongan en contacto los dientes y entalladuras que producen la conexión de los piñones con el arbol secundario del cambio de marchas. Con los cambios de marchas de este tipo, o sus derivados, resulta posible efectuar la maniobra de cambio de velocidades en forma muy sencilla, sin tener que preocuparse grandemente de las velocidades relativas del motor y de la transmisión, ni tener que efectuar combinaciones con el embrague y acelerador para llegar a coordinar dichas velocidades.

Entre los constructores del Continente se nota una sensible reacción favorable a los sistemas de suspensión por ruedas independientes, sin eje entero de enlace, de los que se encuentran excelentes ejemplos en el Salón de Barcelona.

Los constructores ingleses y los norteamericanos no parecen por el momento conquistados por la nueva solución, habiendo dedicado sus trabajos hacia el mejoramiento de los sistemas de suspensión clásicos con las dos ruedas gemelas, unidas por eje rígido. Nuevos montajes de resorte, la aplicación de amortiguadores eficaces, y la de neumáticos de más elevada sección y presión de hinchado más reducido, han permitido notables aumentos de confort, a la vez que una mayor estabilidad.

En los motores se registra, en general, un aumento de potencia, debido a la utilización de compresiones más altas y también a más elevados regímenes de utilización.

Y en los frenos mayor eficacia y un mayor número de marcas americanas con dispositivo de servo.

En todas las carrocerías aparece el cuidado puesto por los constructores para reducir la resistencia al avance. Las carrocerías «corentilíneas» puras equipan pocos modelos, pero en casi todos los expuestos se notan detalles que ponen en evidencia la guerra que se está llevando a cabo contra los remolinos, que, al fin, son el origen de la resistencia que el aire opone a la marcha del coche.

En la Exposición Internacional del automóvil que se celebra en Barcelona

LLAMA PODEROSAMENTE LA ATENCION

EL

NACIONAL SUPER DIESEL

LA ULTIMA PALABRA EN MOTORES DE ACEITES PESADOS

Rápido, elegante, sencillo, de gran rendimiento, exento de ruidos, vibraciones y humos, y que por su reducido volumen puede sustituir a la mayoría de motores de gasolina de su potencia sin necesidad de modificar chasis ni capó.

CONSUME LA TERCERA PARTE QUE UN MOTOR DE GASOLINA

Nacional de Motores Super Diesel, S. A.

BARCELONA, Pl. Cataluña, 9

EQUIPOS BOSCH, S. A.

Entre los "stands" de accesorios de automóviles, uno de los más vistosos es el del "Equipo Bosch, S. A." Artísticamente dispuestos, de modo que funcionan automáticamente a la vista del espectador, contemplamos esa serie de adminículos y pequeños detalles esenciales ya para el automovilista: faros de potencia y dirección graduables; limpiaparabrisas automáticos que se mueven a impulso del motor del coche y no sólo apartan las gotas de lluvia en un semicírculo situado ante los ojos del conductor, sino que limpian el parabrisas en toda su extensión; flechas luminosas indicadoras de frenaje y de dirección en los virajes, con lo que se evita la molestia de tener que sacar la mano fuera del coche para avisar al conductor del vehículo que nos siga por el mismo camino; faros de bicicleta conectados con pequeñas dínamos, que se ponen en movimiento produciendo energía eléctrica al contacto con el neumático de la rueda en marcha...

Una ingeniosa instalación nos permite apreciar a través de cristales cómo funcionan las bombas y toberas de inyección sistema Bosch para motores Diesel. Sabido es que la aplicación del motor Diesel de aceites pesados para la tracción automóvil es una de las grandes obsesiones de la técnica automovilista. Pero a poco se han ido venciendo las graves dificultades de carácter práctico que se oponían a ello, principalmente la necesidad de inyectar el combustible finamente pulverizado en la cámara de combustión del motor por medio de bombas y bajo presiones muy elevadas. Al principio resultaba imposible construir bombas capaces de llenar este requisito, y se recurrió al ardid de insuflar el combustible en los cilindros mediante aire comprimido. Las bombas y toberas de inyección, sistema Bosch, resuelven la dificultad, poco menos que insuperable, de aplicar en los motores de aceite pesado el mecanismo que en los de gasolina está constituído por la magneto y por la bobina de encendido. La bomba inyecta el aceite pesado en los cilindros del motor, y allí se verifica la explosión. Pero debe tenerse en cuenta que se hace preciso que a cada ciclo se inyecten en poquísimo tiempo, pero siempre en el mismo, mínimas cantidades de algunos mm.³ bajo muy elevadas presiones (hasta 300 atm.). Hay más: la cantidad de combustible a inyectar ha de poderse variar según la potencia del motor. Todos los cilindros han de recibir también exactamente la misma cantidad de combustible con arreglo al estado de servicio. En cuanto a la tobera, lo que importa aquí es la pulverización más fina posible del combustible junto con la más absoluta hermeticidad, no obstante las temperaturas elevadas de combustión.

El aparato que se exhibe en el "stand" Bosch de la Exposición permite fácilmente hacerse cargo del complicado e ingeniosísimo mecanismo, que ha ido venciendo uno a uno todos estos inconvenientes y exigencias.

También se presenta en forma atractiva e interesante el carburador "Zenit" y la nueva "bujía Bosch" con la piedra Pyranit, producto excelente de miles de ensayos de laboratorio y rigurosas pruebas en carretera con resultado sorprendente; reúne en sí, además de las ventajas que resultan del empleo de materias primas de primer orden y de ser elaborada científicamente en las fábricas Bosch, las de un perfecto aislador, insensible a todo cambio brusco de temperatura y a elevadas presiones.

Las nuevas bujías Bosch se adaptan a las diferentes condiciones de funcionamiento de los motores modernos, constituyendo un notable progreso técnico.

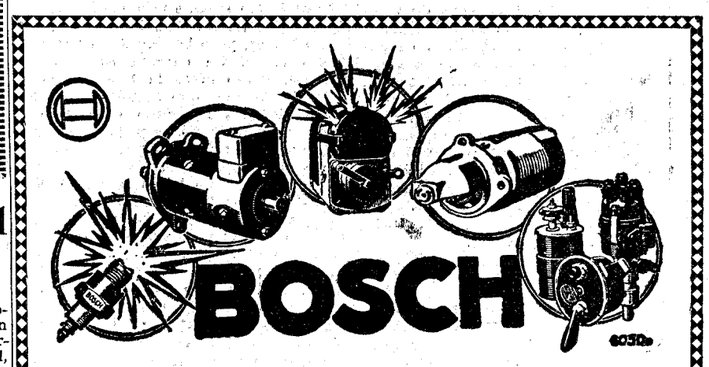

Mayor Seguridad
Perfección y Comodidad

obtendrá en su Moto, Auto, Camión u Omnibus, adoptando Faros, Bobinas, Magnetos, Bujías, Limpia-parabrisas y demás productos Bosch. El que quiera evitarse pannes y molestias, el que exija de su coche mayor rendimiento, debe instalar el equipo eléctrico

BOSCH

EQUIPO BOSCH, S. A.

MADRID — BARCELONA — SEVILLA

Viriato, 20. Tel. 32467. Mallorca, 281. Tel. 71538. P.º Colón, 4 dup. Tel. 26200.

Grandes Talleres Eléctricos

Exposición Internacional del Automóvil

BARCELONA — Stand número 239

Productos mecánicos Artés

De vez en cuando unos toques de clarín rasgan el aire del Palacio de la Metalurgia de Montjuich, donde se celebra la Exposición del Automóvil. Se trata de las bocinas inventadas por el señor Artés, bocinas ingeniosísimas, que para funcionar aprovechan la fuerza aspiradora del motor y no requieren, por tanto, consumo eléctrico ni esfuerzo muscular.

Tales bocinas producen al sonar un bello efecto. Están integradas por varios clarines de un limpio timbre perfectamente afinado a una nota musical y advierten al público del paso del automóvil, produciendo un sonido grato y armonioso, bien distinto del desagradable ruido de "claxons" y estridentes que asustan, sobrecogen el ánimo del peatón y de los otros automovilistas y desgarran los oídos de los transeúntes.

Las bocinas Artés son una filigrana de la técnica, un esfuerzo de un hombre de voluntad que ha conseguido, tras largas horas de laboratorio, dar una perfección y una originalidad tal a su invento, que ya se sabe de dos casas francesas y otras dos americanas que trabajan imitaciones más o menos logradas de las patentes del español Artés.

Las pruebas de esas bocinas en el "stand" de la Exposición producen un efecto gratísimo, llena de melodías el ambiente. Existen bocinas que tienen dos y tres notas distintas en tonos graduables, pero el señor Artés en su coche tiene instalada una bocina de once notas musicales, con las que no sólo produce arpegios sorprendentes a su paso por calles y carreteras, sino que puede interpretar incluso piezas musicales, haciendo posible que el chófer dé rienda suelta a sus aficiones artísticas sin abandonar la dirección del coche. Así puede producirse el efecto del "Trío de la bencina" o avisar a las gentes al compás del "Himno de Valencia" o del "Sitio de Zaragoza".

No requieren esas bocinas el peso de acumuladores, sino que toman energía de la depresión atmosférica en la tubular de admisión. Representan la solución mecánica más sencilla e ingeniosa y de efectos prácticos más sorprendentes.

Algunos organismos oficiales han encargado al señor Artés el estudio de bocinas de este sistema para distinguir con sus características los diferentes servicios de coches, Seguridad, Bomberos, líneas fijas de autómnibus, etcétera, etc.

Se trata de una de las más curiosas novedades que se han presentado en el VI Salón del Automóvil.

FABRICACION NACIONAL DE ACCESORIOS PARA AUTOMOVILES

ARTÉS

Bocinas de aspiración

"El trío de la bencina".
"Himno Expon. de Valencia".
"Sitio de Zaragoza".
Y la maravillosa
"FILARMONICA"

Se construye desde la utilitaria bocina de un tono hasta la "Filarmónica", que reproduce todas las composiciones musicales.

Bocinas "Tritón"

Para embarcaciones y fábricas

Sirenas y silbatos

especiales para Bomberos, Policía y Sanidad

Economizador anti-incrustante "Artes"
y toda clase de bocinas de reglamento

En la Exposición Internacional del Automóvil, que se celebra en Barcelona, se presentan curiosos modelos

Productos Mecánicos ARTÉS

BARCELONA, Córcega, 408
MADRID, Salud, 17

Y EN LOS ESTABLECIMIENTOS DEL RAMO

El motor nacional Super Diesel

Se ha dado a conocer como una novedad interesantísima en el VI Salón del Automóvil, que se celebra en Barcelona, el motor Nacional Super Diesel, proyectado y realizado por el ingeniero W. P. Picart. Se trata de un éxito rotundo de la industria y de la técnica españolas. Por sus reducidas dimensiones y por su rendimiento, bate todos los "records" de los motores Diesel para tracción automóvil construídos en el extranjero. Los mismos técnicos alemanes que han visitado la Exposición no han tenido más remedio que inclinarse ante la realidad conseguida por nuestro compatriota, que ha construído un motor Diesel rápido, elegante, sencillo, de gran rendimiento, exento de ruidos, vibraciones y humos, y que por sus dimensiones puede substituir a la mayoría de motores de gasolina de su potencia sin necesidad de modificar chasis ni capó.

El ingeniero don Wifredo Ricart nos ha dado las características del Nacional Super Diesel tipo 12-32 HP. Se trata de un motor de alta compresión 17:1, dos cilindros y dos tiempos con dos émbolos opuestos por cilindro y alimentación de aire por bomba de simple efecto sin válvulas ni clapets, mediante distribuidor rotativo.

La alimentación de combustible se realiza mediante bombas de pistón Bosch que inyecta el combustible a presión.

La potencia máxima desarrollada es de 45 caballos, lo que, dada la cilindrada del motor de 1.600 c. c., representa una potencia específica de 28 caballos por litro, potencia no alcanzada por ningún Diesel para tracción.

El consumo es de 200 gramos de gas oil por caballo hora, habiéndose llegado a consumos de 180 gramos caballo hora en pruebas realizadas con vistas a la economía.

El nuevo Super Diesel tiene un peso y tamaño análogos a los motores de gasolina de su potencia.

El motor está previsto y estudiado para ser montado sobre chasis de camioneta de dos toneladas de carga, calculándose que en tal caso el consumo de gas oil por 100 kilómetros sería de 11 kilos, contra unos 18 a 20 litros que consume una camioneta para dicha carga marchando con gasolina.

Los teléfonos de EL DEBATE son: 91090, 91092, 91093, 91094, 91095 y 91096

Folletín de EL DEBATE 5)

M. DU CAMPFRANC

LO QUE NO SE ROMPE

(NOVELA)

(Traducción expresamente hecha para EL DEBATE por Emilio Carrascosa)

tó Victoriano, cuyos ojos querían abarcarlo todo de una mirada.

—¿Lo encuentras sugestivo?—preguntó orgulloso y satisfecho de Kersac.

—No puedo negarlo, ni hay por qué. No exageraste al hacer el elogio del Perdón.

Después de deambular un rato por entre los corros de peregrinos, Gerbelle se encaró con su amigo.

—¿Estás seguro de que nos será posible descubrir a la señorita de Le Kellec en medio de esta densa multitud transportada de fe?

—Espero dar con ella—respondió Pedro—; no me parece difícil, porque todo será cuestión de buscarla. Vamos a dedicarnos a la tarea.

Aunque no se hallaba demasiado lejos de ellos en aquel momento, ni Pedro de Kersac ni Victoriano Gerbelle pudieron divisar el pico del sombrero, adornado de muselina de seda, ni el traje de lana blanca con los que Armela Le Kellec realzaba sus encantos personales. No, los jóvenes no habrían podido verla por mucho interés que pusieran en mirar en todas direcciones.

Y no podían verla, porque lo impedían las pirámides de blondas de las cofias con que se tocaban las jóvenes romeras quimpereses, y las llegadas de Pont-l'Abbé, y las de Fouesnant, que lucían, además, sus tradicionales collares.

Victoriano Gerbelle echó pie a tierra, hizo que llevaran el coche al hotel del Armiño, y con el "Kodak" en las manos avanzó resueltamente por entre el gentío, dispuesto a aprisionar en la cámara fotográfica los momentos más culminantes del curioso espectáculo.

Pensó que, puesto que no lograban encontrar a la joven y lindísima prima de Pedro de Kersac, le era forzoso suspender todo juicio acerca de la exactitud que pudiera haber en la entusiástica descripción que de la belleza de las bretonas había hecho su amigo al referirse a Armela; a falta de la señorita de Le Kellec, el joven diputado comprobó personalmente que, en efecto, estaban en mayoría las muchachas de rostros agraciados, muchos de ellos bellísimos.

—Sepamos, señor político—interrogó de Kersac—, ¿qué te parecen mis paisanos, cómo encuentras a mis buenos amigos, a mis hermanos de raza los bretones? Tú que eres fino observador, podrás advertir que los hombres tienen una mirada profunda, mirada de místicos, de seres habituados a la contemplación. En cuanto a las mujeres, ¿no has echado de ver que poseen, por regla general, unos ojos soñadores, en cuyas pupilas parece como si pusiera reflejos el océano?

El obturador del "Kodak" no cesaba de disparar, porque Victoriano Gerbelle era un apasionado de la fotografía. Felizmente para él, había encontrado entre aquella multitud abigarrada, en medio de aquella fantasmagoría de todas las costumbres arcaicas, no pocos tipos extraordinariamente curiosos, y aún mejor que curiosos, dignos de admiración. De pronto, una mujer del pueblo, pobremente vestida y con una cofia humildísima, de la que faltaba el adorno pomposo de las blondas, destacóse de un grupo y salió al encuentro del explorador. La mujeruca parecía encantada de haber encontrado al señor de Kersac, y no ocultaba, sino antes al contrario, el júbilo que se había apoderado de ella; su rostro rudo, surcado de arrugas en todas direcciones y bronceado por el aire del mar, se iluminó con una sonrisa infantil, preñada de ternura.

—¡Buenos días, señor de Kersac!—saludó a gritos en dialecto bretón—. ¡Oh, cuánto me alegro de verlo tan bueno y tan guapo!

—¡Buenos días, mi querida Fantic—respondió sonriente el explorador, sirviéndose también de la vieja lengua céltica, al mismo tiempo que le iba traduciendo a Victoriano el diálogo entablado con Fantic.

La aldeana, simpatiquísima viejecita, candorosa, en la que todo hablaba de bondad sin límites, había criado a sus pechos a Armela Le Kellec, había sido su nodriza, y no era mucho que sintiese por ella un desbordado afecto maternal. Amaba tan apasionadamente a "su hijuca", como solía llamarla, que únicamente hablando de Armela se consideraba feliz, porque hacer el elogio de la señorita de Le Kellec constituía para la buena mujer la mayor alegría de cuantas podía proporcionarse.

¿Has visto por aquí a mi prima?—le preguntó Pedro a la anciana—. ¿Quieres decirme dónde podemos buscarla?

—Tan pronto como llegué—respondió la lugareña—vine a la basílica, porque pensé que la encontraría rezando ante la imagen de nuestra milagrosa Patrona.

Mientras hablaba, Fantic indicó con la mano la iglesia, que asomaba como agazapada al borde de un pequeño valle, entre dos olmos centenarios.

Era la capilla en que se ofrecía a la veneración de los habitantes de la comarca la imagen de Santa Ana, de la que tomaba su nombre.

Fantic prosiguió, esta vez con decepcionado acento:

—Pero no estaba allí, señor de Kersac, y aunque la busqué afanosa para comermela a besos, no me fué posible encontrarla.

—¿Pues cómo? No la habrás buscado bien. ¿Quieres que te ayude a dar con ella?

La mujeruca movió la cabeza.

—Sería inútil—respondió—. Según he podido averiguar, mi hijuca no vendrá este año al Perdón. ¡Ah!, pero no por eso renuncio a verla; desde aquí, aunque el camino es largo y mis piernas dejaron de ser jóvenes hace mucho tiempo, iré a casa de los Le Kellec, para estrechar a Armela entre mis brazos.

—¿Pero cuál es la causa de que haya roto con su costumbre?—interrogó curioso el explorador—. Mi prima no ha faltado ningún año a la fiesta.

Victoriano Gerbelle cerró su "kodak", y aunque seguían desfilando ante él grupos extraordinariamente pintorescos, los dejó pasar como si no le interesaran. ¡Cosa más singular...!

El señor de Gerbelle se sentía decepcionado a la sola idea de que la señorita de Le Kellec no vendría al Perdón... Y, sin embargo, ¿qué podía importarle la ausencia de una mujer a quien no conocía siquiera? Armela era para él una extraña que no podía inspirarle sino indiferencia; una joven de ideas, más que atrasadas, arcaicas, de los tiempos del Arca de Noé, como habría dicho la baronesa de Oberland; probablemente una damisela pueblerina de cerebro obtuso, de inteligencia poco cultivada y llena de prejuicios; una bretona de gustos rancios, de la que él era el antípoda, tanto por su inteligencia como por sus convicciones.

Por otra parte, su elección estaba hecha y nada le inducía a rectificarla. Cierto que de una manera positiva y concreta no había llegado a empeñarle a lady Flora su palabra de caballero; cierto también que ningún género de compromisos, ni aún de promesas formales, lo ligaban a ella; pero en más de una ocasión le había dado a entender a la joven y linda viuda, nada torpe en esta clase de adivinanzas, que se hallaba muy propenso a poner a sus pies, no sólo su corazón ardiente y su amor apasionado, sino su nombre, ya ilustre, de orador de primera fila, y sus glorias futuras de hombre político. En aquellas ocasiones, la baronesa de Oberland había sonreído con su más deliciosa sonrisa. Ella, también, había dejado entrever que lady Flora se convertiría con mucho gusto en la señora de Gerbelle, en la mujer del joven diputado..., del futuro ministro.

Fantic no quiso dejar sin respuesta la pregunta que acababa de hacerle el señor de Kersac.

—Según me han dicho, Armela no vendrá al Perdón porque se ha quedado en Plounevez acompañando a un pobre pescador que necesita de sus consuelos. El infeliz, en un golpe de mar, que estuvo a punto de costarle la vida cuando pescaba, ha perdido su barca y su aparejo, cuanto poseía. Tengo la seguridad de que la señorita Armela habrá devuelto a estas horas la tranquilidad y la alegría al espíritu del atribulado y estoy cierta de que el pescador tendrá pronto otra barca nueva y mejor que la que se le llevó la resaca y otra red flamante. Ya sabe usted, señor de Kersac, lo que ocurre: entre nosotros, cuando alguien necesita alguna cosa y no sabe cómo obtenerla, acude a la casona solariega de los Le Kellec. Es la casa de todos, porque es la casa de Dios. ¡Hay que ver correr a mi hijuca en cuanto tiene noticias de que puede hacer el bien! La necesidad que quede sin remediar, no sólo en Plounevez, sino en cien leguas a la redonda, será porque ella la desconozca.

La vieja enjugóse con el dorso de la mano las lágrimas que la emoción ponía en sus ojillos grises y cansados y prosiguió:

—Mi Armela y su tía tienen el corazón de cera, y, además, en la mano, para que todo el mundo se entere; no pueden ver llorar sin que sientan atormentada su alma. Y la bondad llevada a esos términos es..., ¿cómo lo diría?..., es casi una desgracia.

—Hasta cierto punto es exacta la observación—corroboró Pedro de Kersac.

—¡Dígamelo usted a mí, que estoy harta de saber lo que ocurre!—afirmó Fantic con acento grave y preocupado—. Son muchas, son demasiadas manos las que se tienden implorantes a la puerta de Isselin. Temo mucho que la dote de mi hijuca no esté ya merma-

(Continuará.)

RADIOTELEFONIA

EMISION

LAS CAPAS REFLECTORAS DE LA ALTA ATMOSFERA

Las antenas ordinarias de emisión radian la energía en todas las direcciones. Por consiguiente, la radiación en uno cualquiera de los planos verticales que pasan por la antena puede representarse por una serie de líneas divergentes que tienen su origen en aquélla. Y si suponemos que el suelo es plano y horizontal, una de aquellas líneas será paralela a la superficie del terreno, mientras que las otras formarán con el suelo o con la vertical ángulos de distintas amplitudes.

Pues bien; la energía radiada según la primera línea constituye la onda

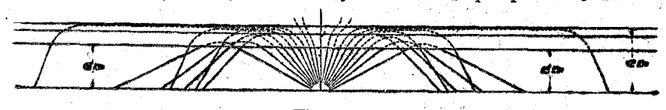

Figura 1.ª

de superficie, que se propaga según un rayo llamado directo, porque, cuando llega a un aparato receptor, llega por el camino más corto. En cambio, la radiada, siguiendo las otras líneas, corresponde a las ondas denominadas de espacio, y, según hemos de ver pronto, si alcanza a un aparato receptor, llega a él por un camino indirecto, y por eso, el rayo correspondiente se llama rayo indirecto.

El fenómeno de la propagación es totalmente distinto para el rayo directo y para el indirecto.

El primero, propagándose por la misma superficie de la tierra, pone en movimiento los electrones constitutivos de los átomos de la corteza terrestre, lo mismo que haría con los de un cuerpo cualquiera—un alambre de cobre, por ejemplo—más o menos conductor; esto requiere vencer una resistencia, es decir, gastar un trabajo, tanto mayor cuanto menor sea la conductibilidad del terreno y siempre relativamente grande. Por eso, la energía del rayo directo se atenúa—esto es, se debilita—rápidamente, y por eso el alcance práctico de este rayo es reducido y varía mucho con la naturaleza de la superficie del suelo por la cual se propaga. En el mar, por ejemplo, el alcance es mucho mayor que en un terreno de labor, y todavía es menor en un terreno arenoso y seco.

Los rayos indirectos, propagándose con inclinación variable hacia las altas regiones de la atmósfera, siguen una marcha ascendente en línea recta, hasta que encuentran ciertas zonas electrizadas, cuya existencia no es absolutamente evidente, pero que ha sido necesario admitir para explicar muchos fenómenos, de otra manera inexplicables. Y cuando llegan a estas zonas, se reflejan, para volver a la superficie de la tierra en un lugar muy alejado de la antena emisora. Por eso, el rayo que llega por este camino a un aparato receptor, se llama también rayo reflejado.

En el estado actual de la técnica, todas las comunicaciones que se realizan con ondas electromagnéticas se clasifican en dos grandes grupos, a saber:

Primero. Las que se establecen a base del rayo directo.

Segundo. Las que se sirven exclusivamente del rayo indirecto.

Los servicios de radiodifusión nacional y regional pertenecen al primer grupo. Los de radiodifusión colonial y los de radiotelefonía comercial a gran distancia, son del segundo. De todos estos aspectos hemos de ocuparnos oportunamente, y para ello es un antecedente obligado explicar cómo se propagan los rayos indirectos o reflejados.

Los fenómenos observados en la transmisión radioeléctrica, y principalmente cuando se sirve de las ondas medias y cortas, indujeron a Kennelly y Heaviside, a principios de este siglo, a suponer la existencia de una capa de átomos ionizados o electrificados a 90 ó 100 kilómetros de altura, capa en la cual debían reflejarse las ondas hertzianas—como se reflejan los rayos luminosos o caloríficos en un espejo—, para volver luego a la tierra a gran distancia del emisor.

Lassen afirmó más tarde que los rayos ultravioleta procedentes del sol y algunos otros rayos luminosos de origen cósmico, determinan, en efecto, la ionización de las altas capas atmosféricas y dan lugar a que la tierra y su primera envoltura gaseosa estén circundadas por una zona de unos 30 kilómetros de espesor, que empieza aproximadamente a los 80 kilómetros de altura y constituye una especie de cubierta electrificada, de forma esférica, dentro de la cual está encerrado nuestro planeta.

Admitida la existencia de esta zona ionizada, la propagación de los rayos correspondientes a las ondas de espacio se explica en la forma siguiente (fig. 1.ª): Los que forman con la vertical un ángulo muy pequeño, caminan en dirección sensiblemente rectilínea, sin experimentar reflexión ni refracción al atravesar la capa de Kennelly-Heaviside, lo mismo que sucede con los rayos luminosos que pasan de un medio a otro de distinta densidad, cuando inciden verticalmente sobre la superficie de separación.

Pero cuando el ángulo de inclinación del rayo ascendente excede de un cierto valor, al llegar a la zona electrificada experimenta una refracción, análogamente a lo que sucede cuando un rayo de luz pasa del agua al aire. Y como la densidad de la zona ionizada no es constante, la inclinación del rayo refractado tampoco lo será; es decir, que, en realidad, el rayo experimenta una serie sucesiva y continua de refracciones, consecuencia de las cuales es que aquél se incurva, como indica la misma figura 1.ª Se produce, pues, si la inclinación inicial del rayo fué suficientemente grande, un fenómeno semejante al del espejismo, porque antes de salir aquél de la zona ionizada de Kennelly-Heaviside, se ha curvado lo bastante para cambiar de sentido y marchar en dirección a la tierra, después de haber experimentado una especie de reflexión total.

Y así se explica que algunos rayos tengan un alcance extraordinario, porque, si la primera refracción que corresponde a la inclinación inicial es pequeña, pueden llegar, tras una serie sucesiva de refracciones, a la parte superior de la zona de Kennelly-Heaviside, donde la ionización es máxima y donde, por esta causa, la propagación tiene lugar con una atenuación mínima, para volver luego a la tierra a una distancia muy grande del emisor.

Para tratar de comprobar estas hipótesis, se vienen haciendo, de poco tiempo a esta parte, numerosísimas medidas, a las cuales contribuyen muchos laboratorios de una porción de países, entre ellos del nuestro. Y de los datos experimentales así recogidos, parece deducirse que la propagación tiene lugar en la forma explicada cuando se trata de las ondas que hemos clasificado como medias y largas en un artículo anterior. Pero los fenómenos observados en las transmisiones efectuadas con ondas cortas, y en particular los grandes alcances obtenidos con estas ondas usando potencias muy reducidas, han inducido a pensar en la existencia de otras capas o zonas de propiedades análogas a la de Kennelly-Heaviside y situadas a mayor altura. Ya empieza a hablarse en revistas técnicas de una tercera y de una cuarta capas; pero, desde luego, se admite ya la existencia de la segunda, que ha sido bautizada con la denominación de capa de Appleton.

Es decir, que el globo terrestre, con su atmósfera envolvente y sus dos capas electrificadas, reflectoras de las ondas electromagnéticas, puede representarse como indica la figura 2.ª La primera zona, o capa de Kennelly-Heaviside, está situada a unos 100 kilómetros de altura, y se conoce también con el nombre de "región E"; en ella se reflejan las ondas medias y largas. La segunda es la capa de Appleton, situada a unos 250 kilómetros, llamada también "región F", y en ella se reflejan las ondas cortas.

La configuración de estas dos capas dista mucho de ser perfectamente esférica. Tampoco se conserva constantemente, sino que, por el contrario, varía de un momento a otro con multitud de causas muy mal determinadas, y principalmente de una a otra época del año. Y esta es la razón que mejor explica el hecho, bien conocido, de que las señales de una misma emisora lleguen a un punto dado con mucha mayor intensidad en unos momentos que en otros.

Figura 2.ª

Reflexión de las ondas de espacio en las capas de Kennelly-Heaviside y de Appleton

Una nueva emisora en Viena

Antes de que estas líneas vean la luz se habrá inaugurado la nueva estación emisora de radiodifusión de Viena, que, por su situación, por su potencia y por los cuidados que se han puesto en los menores detalles de la instalación, está llamada a ser una de las más importantes emisoras europeas.

Sus características son:

Potencia, 100 Kw.

Onda, 561 kc:s—517 m—.

Los estudios están situados en Viena, y la emisora propiamente dicha, en Bisamberg, cerca de la frontera E, de Austria, a unos 12 kilómetros de la capital.

La figura reproduce tres aspectos parciales de la emisora. En 1 se ve la sala de máquinas, con sus tres motores Diesel, de 1.400 caballos acoplados a generadores eléctricos trifásicos. Normalmente trabajan dos de estos grupos, y el tercero es de reserva para sustituir a uno de los primeros en casos de averías. En 2 aparece otra vista de la sala de máquinas, con el rectificador de alta tensión, que es del tipo de vapor de mercurio y, al fondo, transformadores y convertidores rotatorios para elevar la tensión de la energía eléctrica que sale de los primeros. Finalmente, en 3 se ve la sala de aparatos y, en primer término, la mesa de comprobación, desde la cual se puede observar y comprobar el funcionamiento de todos los órganos de la emisora.

Para conseguir una gran estabilidad de frecuencia se utiliza el método de excitación por cristal de cuarzo, con termostato para mantener la temperatura rigurosamente constante.

El transmisor consta de siete pasos, y el último está formado por dos lámparas ultramodernas de 300 kw. Estas lámparas, a pesar de ser de precio elevadísimo, se han equipado en número de cuatro, dos para el normal funcionamiento y las otras dos para sustituir inmediatamente a las primeras en casos de averías. Una complicada instalación de bombas y tuberías hidráulicas produce una circulación continua de agua fría, que se utiliza para absorber la potencia gastada en pura pérdida en las lámparas del transmisor y en los motores Diesel.

Finalmente, la antena es del tipo americano, ya explicado en estas columnas. Está constituída por una torre de acero de 122 metros de altura, más ancha por el centro que por sus dos extremos, base y vértice; la base se apoya en un enorme aislador de porcelana, capaz de soportar una carga de 700 toneladas, y el vértice lleva un mástil tubular, que puede subirse y bajarse, graduando así la altura de la antena. La misma torre es el elemento radiador, es decir la propia antena.

Para evitar accidentes a las aeronaves se ha pintado esta torre de rojo y blanco, y se han instalado en su parte superior potentes focos con luces giratorias, que producen destellos análogos a los de los faros marítimos.

La emisora está proyectada, como es lógico, para dar un buen servicio a Austria, y principalmente a su capital, Viena. No obstante, dada su situación y su potencia, debe oírse bien desde casi todo el continente europeo.

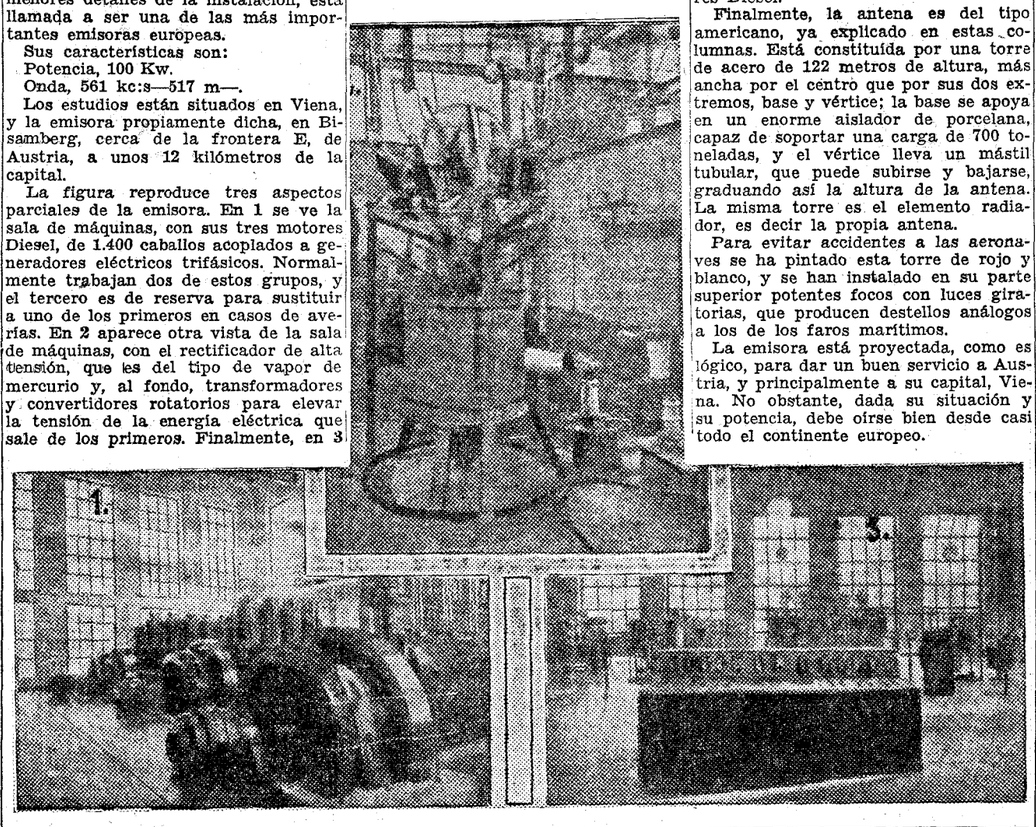

Electrificación de radioreceptores

Eliminadores de batería "B" o batería anódica.—Estos eliminadores son idénticos para ambas clases de corriente: continua o alterna. Difieren esencialmente de los eliminadores de batería de filamento, en que la corriente que éstos suministran es grande y el voltaje pequeño, mientras que en los

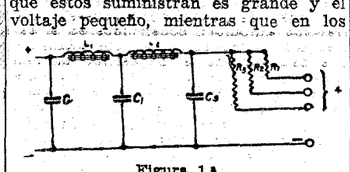

Figura 1.ª

alimentadores de placa la corriente suministrada es pequeña y el voltaje es grande.

Todo alimentador de placas o eliminador de batería anódica contiene necesariamente un filtro de dos células, es decir, formado por dos autoinducciones L_1 y L_2 (fig. 1) y tres condensadores C_1, C_2 y C_3.

Las dos autoinducciones producen una caída de tensión, de suerte que si a los bornes de filtro aplicamos la tensión de la red a 125 voltios y las autoinducciones L_1 y L_2 originan entre las dos una caída de tensión de 16 voltios, la tensión a la salida del filtro disponible para aplicar a las placas será solamente de 125 — 16 = 109 voltios.

Si todas las lámparas del aparato que se trata de electrificar funcionaran

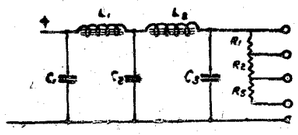

Figura 2.ª

con una misma tensión de placa, el filtro que representa la figura 1 serviría de eliminador, bastando conectar el extremo o polo positivo con las placas de las baterías, pero en general no es así, sino que cada lámpara de un aparato radiorreceptor desempeña una función diferente y exige en su placa una tensión también diferente, y en este caso el eliminador, además del filtro, contiene resistencias que tienen por objeto proporcionar a las placas de cada lámpara la tensión que conviene a su funcionamiento.

Calculemos el valor de estas resistencias, y al efecto supongamos que se desea electrificar un radiorreceptor de tres lámparas, una en alta frecuencia, otra detectora y otra de potencia; que la corriente empleada es a 125 voltios y que las lámparas son Castilla, de fabricación española:

	Alta frecuencia	Detectora	Potencia
Lámpara	4 AF	4 D	4 GBF
Tensión necesaria en placa	90 voltios	80 voltios	100 voltios
Corriente de placa.	3 miliamperios	3 miliamperios	12 miliamperios

Como a la salida del filtro se dispone de 109 voltios y los que se necesitan son 100, 90 y 80 voltios, habrá que rebajar 9, 19 y 29 voltios, respectivamente, para alimentar las placas de las lámparas 4 GBF, 4 AF y 4 D.

Veamos cómo se realiza esto:

LAMPARA 4 GBF.—Caída de tensión a producir de 9 voltios.—Se obtiene introduciendo una resistencia, cuyo valor se calcula dividiendo el voltaje a rebajar por la corriente de placa en amperios. Como el voltaje a rebajar es de 9 voltios y la corriente es de 12 miliamperios ó 0,012 amperios, se tendrá:

9 : 0,012 = 750 ohmios.

LAMPARA 4 AF.—Caída de tensión a producir de 19 voltios.—Aplicando el razonamiento anterior con los datos de esta lámpara, es decir, 19 voltios y 3 miliamperios ó 0,003 amperios, se llegará a:

19 : 0,003 = 6.333 ohmios.

LAMPARA 4 D.—Caída de tensión a producir de 29 voltios.—Los razonamientos anteriores aplicados a esta lámpara con los datos de 29 voltios y 3 miliamperios o 0,003 amperios, dan:

29 : 0,003 = 9.666 ohmios.

El esquema del eliminador de esta suerte calculado se representa en la figura 2, en el que se ve que las resistencias se instalan derivándolas del terminal positivo de la salida del filtro.

En la práctica, en lugar de construir resistencias sueltas, suele emplearse una sola resistencia con varias tomas o derivaciones, llamada "resistencia divisora de voltaje", y en este caso el esquema responde al de la figura 3, en

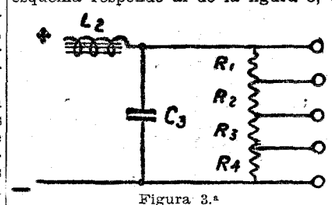

Figura 3.ª

la cual se ve una sola resistencia, de la que se sacan las derivaciones. En el cálculo ha de considerarse, no sólo el amperaje correspondiente al voltaje o tensión de placa de la lámpara, sino también el amperaje o corriente para las demás lámparas, para las cuales se emplean las otras resistencias, es decir, que por la resistencia R_1 ha de pasar la corriente que ha de alimentar a las tres lámparas, o sea 12 + 3 + 3 = 18 miliamperios; por la resistencia R_2 ha de pasar solamente la corriente que alimenta a las placas de dos lámparas solamente, es decir, 3 + 3 = 6 miliamperios, y por la resistencia R_3, la que alimenta a una sola lámpara, es decir, 3 miliamperios.

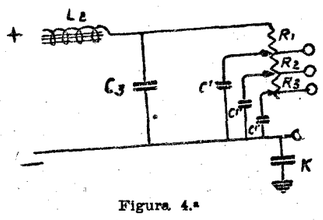

Figura 4.ª

En el cálculo de las caídas de tensión se tendrá siempre presente el voltaje que queda en el extremo de la resistencia anterior.

Este sistema ofrece sobre el anterior la ventaja de una mayor economía y el inconveniente de un mayor recalentamiento de la resistencia, ya que en el caso de las resistencias independientes el calor se halla repartido proporcionalmente a cada resistencia.

Ambos sistemas presentan el inconveniente de acusar en los voltajes aplicados a las placas de las lámparas las variaciones de tensión de la línea de distribución, y para zanjar esta dificultad se hace llegar hasta el polo negativo la resistencia divisora de voltajes, adicionándole otra resistencia R_4 (figura 4), de manera que en el extremo negativo se produzca una caída de tensión igual al último voltaje. A este fin se aumenta en un 30 por 100 la intensidad de la corriente total necesaria para alimentar las placas de las lámparas.

Cuando se produce una variación de tensión en la red, esta variación repercute a lo largo de la resistencia divisora, haciendo variar proporcionalmente la intensidad, según el valor de cada resistencia. Esta disposición es la más generalizada en la actualidad.

Para purificar más la corriente y evitar por consiguiente pequeños ruidos se instalan (fig. 4) en cada resistencia pequeños condensadores C', C'', C''', que sirven de válvulas de escape a toda corriente que no sea continua pura. Además, si el aparato es para corriente continua, como el hilo "neutro" de la instalación lleva carga, no debe instalarse directamente a tierra y en este caso se dispone un condensador "K" de un microfarradio entre la tierra del aparato y la tierra efectiva.

RECEPCION

SELECCION

Las ondas transmitidas por una estación radioemisora se propagan en todas direcciones y actúan sobre todas las antenas receptoras comprendidas dentro de su esfera de acción, mas para que uno cualquiera de los radiorreceptores conectados a estas antenas funcione, es preciso que exista un acuerdo especial llamado «sintonía» entre los aparatos transmisor y receptor.

Para comprender este fenómeno busquemos analogías mecánicas y, al efecto, consideremos el movimiento de un columpio, cuya oscilación dura un segundo a la ida y otro segundo a la vuelta y que una persona le imprima una impulsión a cada retorno. Existiría una concordancia perfecta entre la fuerza de impulsión y el movimiento periódico, y en estas condiciones, los impulsos sucesivos se suman y las oscilaciones del columpio aumentan rápidamente. Pero si los impulsos se imprimen a destiempo, las oscilaciones, lejos de aumentar, disminuyen y son irregulares.

Estos efectos mecánicos pueden reproducirse a distancia en acústica, y, al efecto, supongamos una varilla de acero sólidamente fijada por un extremo y libre por el otro; si se la desvía de su posición de reposo, verifica una serie de oscilaciones, cuya amplitud va decreciendo hasta anularse. La vibración produce un sonido musical que se extingue al extinguirse el movimiento vibratorio.

Si ahora disponemos cerca de la anterior varilla otra idéntica, que pueda vibrar con igual frecuencia, cuando la primera vibre, las ondas sonoras transmitidas por el aire harán vibrar a la segunda, y al igual que en el movimiento del columpio, las vibraciones irán aumentando rápidamente. Se dice entonces que las dos varillas vibran al unísono.

Este fenómeno de vibración a distancia entre dos cuerpos sonoros, recibe el nombre de «resonancia» y explica por qué, cuando se colocan dos arpas próximas entre sí, si se acciona una cuerda, v. gr., el «la», la cuerda de la otra arpa que da la misma nota vibra también, mientras «que las demás cuerdas permanecen silenciosas».

En la radio, las dos varillas metálicas anteriormente mencionadas, representan las dos antenas conectadas a los aparatos transmisor y receptor, y la que vibra eléctricamente produce ondas cuya longitud es igual, aproximadamente, a cuatro veces la altura propia. Regulando, pues, la longitud de la onda se conseguirá igualarlas y ponerlas al unísono, pero claro está, que si en lugar de considerar que el éter está ocupado por una sola transmisión consideramos el caso real de hallarse ocupado con muchas transmisiones, el problema se complica; pero, en definitiva, como cada emisión viene caracterizada por su longitud de onda, la recepción de una estación determinada equivale a «sintonizar» el receptor con el emisor, es decir, a hacer que la estación receptora tenga la misma longitud de onda que la emisión.

La antena receptora recoge, pues, una superposición de fuerzas electromotrices diferentes, y como sólo debe pasar al aparato receptor una sola, la deseada, se plantea el problema de separarla a voluntad de todas las demás. Este problema recibe el nombre de selección.

Para conseguir la selección se emplea, en general, la diferencia de frecuencia de las distintas transmisiones, pero puede también utilizarse la diferencia de amplitud.

La selección se verifica, en la mayor parte de aparatos, por etapas sucesivas, empezando en la antena y siguiendo en la amplificación de alta frecuencia, en la detección, en la baja frecuencia y en el altavoz.

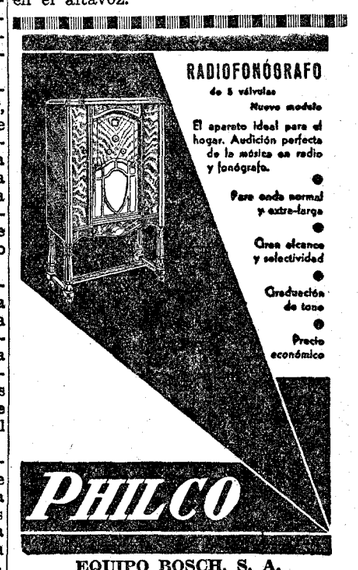

EQUIPO BOSCH, S. A.

BARCELONA. MADRID. SEVILLA.

Mallorca, 281. Viriato, 20. P.º Colón, 4 d.º

GAUMONT RADIO

Receptor americano, última palabra en radio, cinco potentes lámparas. Con un solo mando toda Europa en potente altavoz electrodinámico. Ptas. 450 a pagar 100 a la entrega del receptor y siete mensualidades de 50 ptas. Arenal, 23 (antes 27). Madrid. Envío a provincias con facultad devolución.

MUEBLES A PLAZOS

Camas, sastrería, tejidos. S. Bernardo, 89.

Nos habíamos reunido varios amigos en cierta casa de campo, allá en un pueblecito asturiano, con el inocente objeto de escuchar un concierto de radiotelefonía. Para acudir hasta la susodicha mansión teníamos que recorrer, cada uno como pudo, y todos mal, las típicas calellas que, como todos sabéis, son caminos abiertos por las pesadas carretas que arrastran las vacas del país, ya inútiles para otras faenas.

Nos había prometido el dueño de la finca una memorable sesión, casi garantizada, pues en aquellos tiempos heroicos de la radio se necesitaba una promesa formal, casi un documento notarial, para convencer a las gentes de que, en efecto, era cosa hacedera recibir las emisiones radiadas por una estación cualquiera. Todo era cuestión de tiempo y de dinero, entonces, como ahora.

Para don Electrón—como llamaban en el pueblo al dueño del aparato nuevecito, recién adquirido—no había misterio. Una radio no era más que un aparejo de pesca o, mejor aún, un puesto de caza con reclamo. Y luego una simple cuestión aritmética que relaciona las magnitudes monetarias, espacio y tiempo. A mayor precio más alcance, y a mayor alcance más horas para disfrutar de las emisiones del mundo. Todo muy fácil.

Teníamos un programa atrayente en demasía. Dulces para todos, para los jóvenes baile, sidra en abundancia y, por último, allá a la madrugada, la anhelada y suspirada emisión de cierta estación suramericana. Había en el ambiente una solemnidad, reflejada en los semblantes de todos.

¡Ahí era nada! Oír América... ¡La voz de nuestros hermanos! Y con el sin fin de asturianos que viven allende los mares. Motivos había para emocionarse. Quien más, quien menos, soñaba con oír la propia palabra del deudo expatriado. Otros, relacionaban la hazaña de Colón con los tubos de Branly, y todos conveníamos en que el mundo se empequeñecía con un ritmo acelerado.

En resumen, que el tiempo iba pasando. Los jóvenes, como siempre, fervorosos adheridos al baile y a las bandejas de golosinas, no miraban al reloj, como no fuera para malquitarse con su rapidez. Los más viejos, que juzgaban un poco más de lo que les consistieran los años y deseaban llegase el instante del fracaso. Don Electrón iba y venía aparentando disponer los elementos receptores en condiciones adecuadas, aunque en realidad no sabía de su aparato otras cosas que el precio y su tamaño. Cómo nació a la vida, cómo y por qué seguía viviendo, eran para él inexplicables interrogaciones; pues cuando decía a los demás que el aparato tenía a un modo de biberón en los acumuladores, otras le quedaban por dentro. Sin embargo, de buena gana hubiera hervido sus terminales por si acaso.

Las cuatro en punto. Comenzó a clarear. Se secaron las gargantas. La ansiedad nos invadía. Valientemente logró articular unas palabras la señora del notario, dama gruesa y exageradamente alhajada:

—¿Oiremos algo? Y quedó rendida después del esfuerzo que le costó preguntar.

El abuelo del aparato, no hay otro modo de llamarle, la miró de tal modo, que al instante sus gafas, siempre claras y brillantes, tomaron un tono sangriento. En su interior fulminó una sentencia acusatoria y suspiró:

—Y la onda sin llegar... Primero el mimo, la persuación al compás de las distintas posiciones que hacía tomar a los mandos de los condensadores y bobinas, y, luego, las amenazas al pobre aparato, con ciertas alusiones a la lumbre del hogar. Y ni por esas. Al contrario de lo que suele ocurrir en estas audiciones, ni un mal graznido lograron recibir. Todo era silencio dentro del aparato y dentro del operador. En éste, porque nada le decía qué debía hacer para conseguir el más pequeño chasquido. Pensó en su álbum de sellos que no le había puesto en ridículo nunca. Recordó los verdes prados y los frondosos árboles por los que corría y trepaba cuando era chico...

El día llegó... Su ropaje de luz y color nos envolvía a todos. El altavoz parecía más negro, más deforme. Tenía una cierta actitud de fiscal en funciones y enfermo del estómago. Como animador contraste, mientras dormitaba la señora del notario, se elevaba en lo más prominente de su abdomen un enorme brillante haciendo guiños de luz.

—Tal vez los miércoles no hay emisiones en América—musitó compasivo o mordaz don Andrés, su irreconciliable "enemigo" en la partida de mús.

De pronto un silbido. Pasaron unos minutos, y unos lamentables gemidos de leopardo hambriento llenaron de pavor a los reunidos. Sin duda, aquello era América, pero en estado salvaje.

Piii... ipiii... Luego, el balar de una cabra, lejano.

Al poco rato: "¡El Escorial, tres minutos! Pastillas..."

Don Electrón aliñó su corbata, elevó al cielo sus ojos de ostra, faltó muy poco para que se desmayase. El aparato daba señales de vida, de despertar. Se fué al balcón buscando aire como un loco, y ya en él, comenzóa dar gritos como si le arrancasen el alma.

—¡Te mato; ahora mismo te mato! —repetía ante la estupefacción de todos.

Dijo el aparato, al mismo tiempo, que él vociferaba:

—Pez, esquina a Andrés Borrego.

Parecía una indirecta.

Bajó don Electrón al jardín temblando de ira, arrojándose vengativo y siniestro sobre "Lucera", la lindísima cabra que se entretenía en relamer el hilo de tierra, cuya soldadura había roto aquella noche para amortiguar los picores de sus rubios costillares...

LA IBERIA Bujías esteáricas. Jabones morenos. Exigid siempre esta acreditada marca. Bravo Murillo, 20, Madrid. Teléfono 33961.

ARTICULOS VIAJE

Baúles, maletas, saquitos mano, maletines neceser. Precios económicos. VEGUILLAS. Leganitos, 1.

GARCIA MUSTIELES

ORNAMENTOS DE IGLESIA

Mayor, 21. Teléfono 95417

CONSULTORIO DE TOCADOR

Marianela.—Contra las pecas. Una de las fórmulas más enérgicas que se conocen es la siguiente. Es algo difícil que se la despachen en la farmacia sin receta de médico. Fórmula: Sublimado corrosivo, 0,35 gramos. Alcanfor, 0,60 gramos. Sulfato de cinc, 2,50 gramos. Alcohol, 7 gramos. Subacetato de plomo líquido, 2,05 gramos. Agua destilada, 2,50 gramos. Yema de huevo (una). Mézclese todo, batiéndolo bien. Al acostarse se humedece la piel con esta mezcla. Déjese secar. Por la mañana se quita con agua templada.

Una manchega.—Enrojecimiento y manchas oscuras en el cutis. Es muy frecuente lo que usted me cuenta y comprendo sus inquietudes en estas épocas de calor. ¿Que también la pasa lo mismo en el invierno? Entonces su "caso" es una "cosa" seria. Ponga a hervir un litro de agua. Apenas se inicie la ebullición, echa usted en el agua 40 gramos de anís (en grano). Con esta agua se lavará dos veces al día (lavados bien calientes). Después de cada lavado se aplicará con una esponjita la siguiente loción: Agua destilada de rosas, 250 gramos. Alcohol alcanforado, 30 gramos. Azufre precipitado, 20 gramos. Goma arábiga, 8 gramos. Mézclese bien. Agítese al usarlo. Observará que al secarse este líquido, deja sobre la cara depositado un polvo amarillo. Déjelo el mayor tiempo posible y después se lo quita frotándose con una toalla húmeda. Puede emplear el mismo tratamiento para las manos.

Marujilla.—Consulte los números anteriores de EL DEBATE, en los que hemos dado varias veces remedios contra los puntos negros, "espinillas en la nariz", pero como en nuestro archivo hay un tesoro inagotable de fórmulas, vamos a dar una "especial para Marujilla". Evite usted el uso de cremas. Lávese todas las mañanas con agua de rosas, 25 gramos. Alcohol y glicerina, de cada cosa 25 gramos. Bórax, 5 gramos. Después se aplica en fricciones sobre la nariz y su alrededor con: Alcohol rectificado, 80 gramos. Alcoholado de romero, 10 gramos. Jabón negro, 40 gramos. (Mézclese).

Puede usar contra el brillo ocasionado por el sudor el tratamiento recomendado a una manchega.

Carola.—Arrugas en la cara. He dado una infinidad de remedios contra las arrugas. Esto precisa de una gran constancia, pues el rejuvenecimiento que usted desea no se consigue con rapidez. Que la preparen en la farmacia la siguiente fórmula: Glicerina, 20 gramos. Lanolina, 15 gramos. Ictiocola, 5 gramos. Extracto de ratania, 4 gramos. Bálsamo del Perú, 2 gramos. Por las noches, antes de acostarse, hace usted una pasta muy consistente con almidón de arroz y esta fórmula. Se la aplica usted sobre la región donde tiene esas arruguitas (alrededor de los ojos) y tenga la paciencia de dormir con esa pasta varias noches, en la seguridad de que desaparecerán para siempre esos tormentos. Para evitar esas frecuentes erupciones en la cara, lávese todos los días con espuma de jabón de azufre por la mañana y por la noche con espuma de jabón de Ictiol. Use las cremas de tocador en cantidades muy pequeñas. Suprima los polvos de arroz.

Mary de Barracloug.—Para rizar las pestañas lo más práctico es un pequeño aparatito que venden en todas las perfumerías. Hasta dicen que llegan a crecer con su empleo constante.

Chica de quince años.—¿No ha leído usted mis anteriores artículos? El "maquillage" es sencillamente el "retoque" que emplea toda mujer valiéndose de cremas, coloretes, polvos y lociones para aparecer más bella. Pero su cutis fresco necesitará pocos de estos recursos. Unos colorcitos dados con arte por medio de alguno de los infinitos coloretes en pasta que encontrará en las perfumerías. Y sobre éstos una tenue capa de crema y polvos. Sobre los labios un poquito de lápiz "rouge". Pero lo mejor, a diario: agua fresquita y nada de "maquillage".

María.—Para alargar las pestañas. Use el aparatito que recomendamos a Mary. Para alargarlas, con un pincelito se dará por las noches un poquito de aceite de ricino. El oscurecimiento de las pestañas es muy fácil. ¿No conoce usted el Rimel? Con esto y un cepillito, preciosas.

Una impaciente.—El miedo a los exámenes. Tome durante los días anteriores al examen y el mismo día tres cucharaditas (una en cada comida) de "passiflorine". Tome usted antes de cenar cada noche un baño caliente de treinta minutos y esos nervios quedarán amansados y sus dedos correrán ágiles sobre el teclado. ¡Buena suerte! Para teñir el pelo de caoba un solo lavado. El vello nunca desaparecerá definitivamente con los depilatorios. Ni por su uso salen con más fuerza.

Maywan (Pamplona).—Bronceado de la piel. Muy agradecido por sus felicitaciones. Lo que usted ha usado son simples cremas colorantes que se quitaban al lavarse. Esto no es conveniente, porque cada día irá con un bronceado distinto. Yo la voy a dar dos fórmulas científicas muy interesantes. Aceite de cacahuete, 60 gramos. Aceite de oliva, 68 gramos. Esencia de Bergamota, 1 gramo. Anilina ocre dorado, cantidad suficiente. Esta fórmula es muy eficaz y da un tono muy homogéneo. Pero se quita con agua y jabón. Una fórmula fija y que proporciona un oscurecimiento parecido al producido por el sol, es la siguiente: Aceite de cacahuete, 60 gramos. Aceite de oliva, 35 gramos. Esencia de Bergamota, 1 gramo. Esencia de laurel, 3 gramos. Clorofila soluble en aceite, 1 gramo. Ahora bien, si quiere tostarse la piel, lo más conveniente y fijo es tomar baños de sol. Con cierto método y aplicándose la pomada que recomendábamos en páginas anteriores.

Incógnita. Cicatrices de Viruela.—Es una pena ver tantas caras bonitas en las que puso su sello indestructible la terrible enfermedad, que es un castigo para la mujer. Hubo una época en que se calculaba en un 50 por 100 las mujeres selladas por la viruela. Así es que las que se libraban del mal resultaban doblemente bellas. La vacuna ha conseguido disminuir el mal. Pero las que por incuria de sus familias reacias a la vacunación se contagiaron, han acudido a los dermatólogos en busca de remedios.

Hasta los dos años posteriores a la enfermedad pueden usarse remedios farmacéuticos. Los más indicados son el "Ungüento cetrino", que se prepara con mercurio, ácido nítrico, manteca y aceite común. Pídase en una farmacia. Como ha caído en desuso, no lo tendrán preparado; insístase, pues antiguamente daba grandes resultados. También se ha usado el emplasto de calomelanos.

Pasados los dos años, el masaje continuado y aplicado por persona experta atenúa mucho los hoyos y quedan muy poco visibles. En los gabinetes de belleza se aplican las corrientes continuas.

Una madrileña. Granos muy abultados. Es precisamente en la primavera cuando salen "esos granos muy abultados" que la alarman. Se llaman forúnculos. Como usted dice que la salen con mucha frecuencia, debe llamar a su médico y que la aplique la vacuna, que es muy eficaz. Tintura de yodo, tintura de árnica y alcohol alcanforado. De cada cosa 10 gramos. Aplicándose con un algodoncito este líquido varias veces al día, desaparecen pronto sin reventarse. Es lo que se llama "tratamiento abortivo de los forúnculos". También es conveniente tomar levadura de cerveza durante quince o veinte días. Lo mejor es comprar la levadura fresca de la fábrica. Con azúcar y agua de seltz se toma muy bien. Dos cucharaditas de las de café al día.

L. P.

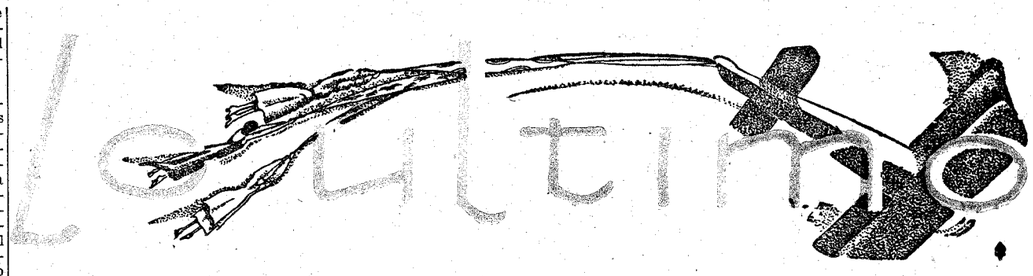

Atavíos de viaje

La época del año más agradable para viajar ha llegado. Una temperatura igual y apacible convida a desplazarse para poder contemplar la gloria de este nuevo despertar de la naturaleza. Y el hálito de vida intensa que vivifica a las plantas, pone ante nuestros ojos el esplendor de los campos vestidos de joven y limpio verdor. Es el momento de disfrutar de los brillantes panoramas tibios por los besos del sol primaveral.

Nuestras elegantes lo saben muy bien y por eso, después de haber oteado las novedades de la moda, en otros aspectos, se apresuran a escudriñar ahora lo que les reserva para los vestidos con que deberán ataviarse para las grandes o pequeñas excursiones que se proponen realizar.

Sencillez, comodidad, elegancia, son notas comunes a todas las creaciones de esta índole.

Puede permitirse, y aun aconsejarse, que los vestidos más o menos complicados de tarde o noche cautiven nuestra atención, hasta el punto de procurar con actitudes y movimientos graciosos y precavidos, no ajarlos ni estropearlos. Pero sería insoportable que los vestidos de viaje, durante el cual hemos de adoptar cómodas posturas, nos preocupara hasta el extremo de tener que estar de ellos pendientes, embargándonos el ánimo que debe quedar completamente libre para poder gozar de las maravillas, los contrastes y las cosas originales que a cada paso asaltan a los felices viajeros.

Los modelos que hemos visto, están casi todos ellos hechos de lanilla, tela que no se arruga con facilidad. Y como nota nueva de la estación, el traje de lino, que ofrece la ventaja de ser muy fresco y que, seguramente en el verano, tendrá una gran aceptación. Aquí es donde encaja admirablemente el traje "sastre" o de tres piezas, chaqueta, falda y blusa, siendo ésta, por lo general, de crespón a rayas sencillas o escocesas, que suelen armonizar con el color del vestido. Si la blusa es de una sola tonalidad, forma a veces contraste, como en uno de los modelos de Goupy, en el cual la chaqueta y falda gris perla se completa con blusa en azul fuerte. Otro modelo tiene la falda a cuadros blancos y azules, plisada, y blusa blanca de organdí, siendo en él nota saliente la chaquetita de lanilla azul marino.

Los abrigos ya envolventes o "tres cuartas" son al igual que los trajes "sastres" muy prácticos y elegantes para viajar, permitiéndonos amplitud y facilidad en los movimientos, a la vez que la conveniencia de poder desprendernos de ellos, siempre que lo creamos oportuno. Si son largos, se nota en ellos dos tendencias bien marcadas: una que podríamos llamar militar, porque el modelo, de gran atractivo, reproduce exactamente el uniforme de los marinos ingleses. Con las mismas grandes solapas, las hombreras y los botones de aquél. Tiene dos grandes bolsillos, uno a cada lado, en el sitio de rigor, y ajusta y ciñe el talle perfectamente. La otra tendencia de estas prendas es la vaguedad. Caen sueltos y holgados en el bajo y por todo cierre un lazo al cuello o un botón en la cintura.

Muy nuevo es el abrigo-capa, que constituye un modelo de gran distinción. Y si los países que se han de visitar son fríos, no dejará la mujer elegante de incluir en su equipaje un abrigo adornado con ricas pieles, cuyo uso será indispensable en muchas ocasiones, y con el cual podrán cubrirse lujosamente los vestidos de tarde o noche.

Después de procurar que las tonalidades no sean muy claras ni demasiado vivas, hay que tener especial cuidado en escoger el sombrero que ha de acompañar a estos conjuntos de viaje. En líneas generales, deben ser pequeños, que son al mismo tiempo los más graciosos, estando muy indicados el gorrito-boina y el canotier de paja o de tejidos igualando con el traje. Un sombrero siempre nuevo y elegante es el "panamá". Tiene la ventaja de servir lo mismo para la ciudad que para "sport" o viaje y si en este caso se une a un vestidito azul marino, imprime a quien lo lleva una nota de buen gusto y sencillez.

Los guantes es otro detalle que debe cuidarse mucho. Serán de piel de Suecia o cabritilla y con manopla. Y como color oportuno y discreto, el "beige" obscuro o el topo. Impropio y ridículo sería llevar en esta ocasión los lindos y sutiles guantes de los tejidos en boga, que irán en el equipaje para calzarlos cuando vayamos a los paseos o concurramos a las fiestas de las ciudades que visitemos.

Ya no nos queda más que elegir bien el calzado para este atavío, que, como el traje, será sencillo y práctico. Hemos de caminar tal vez mucho y estar sin sentarnos largos ratos, y si nos sustentan zapatos cómodos y flexibles, los abotinados sujetan más el pie, y no tienen tacones altos, aminoraremos el natural cansancio de las excursiones, contribuyendo de este modo a que las bellezas que vamos contemplando nos causen mayor encanto y embeleso.

Sombrero lindo y gracioso de paño gamuza, adornado con pespuntes verticales en el ala, y pliegue a un lado, por debajo del cual pasa la pluma que le presta indudable atractivo.

El sombrero "Panamá" puede acompañar conjuntos de sport o viaje, lo mismo que trajes de calle, siendo en todos casos muy elegante. Un pliegue profundo de lado a lado marca en la copa la altura de rigor, dándole forma cuadrada.

Lujoso abrigo de fino paño beige-rosado, guarnecido de rojizas pieles de "renard", que luce la artista Peggy Hopkins Joyce. Ofrece la novedad de la colocación de la piel, en tiras a lo largo, desde algunos centímetros más abajo de la cintura, hasta el borde del abrigo

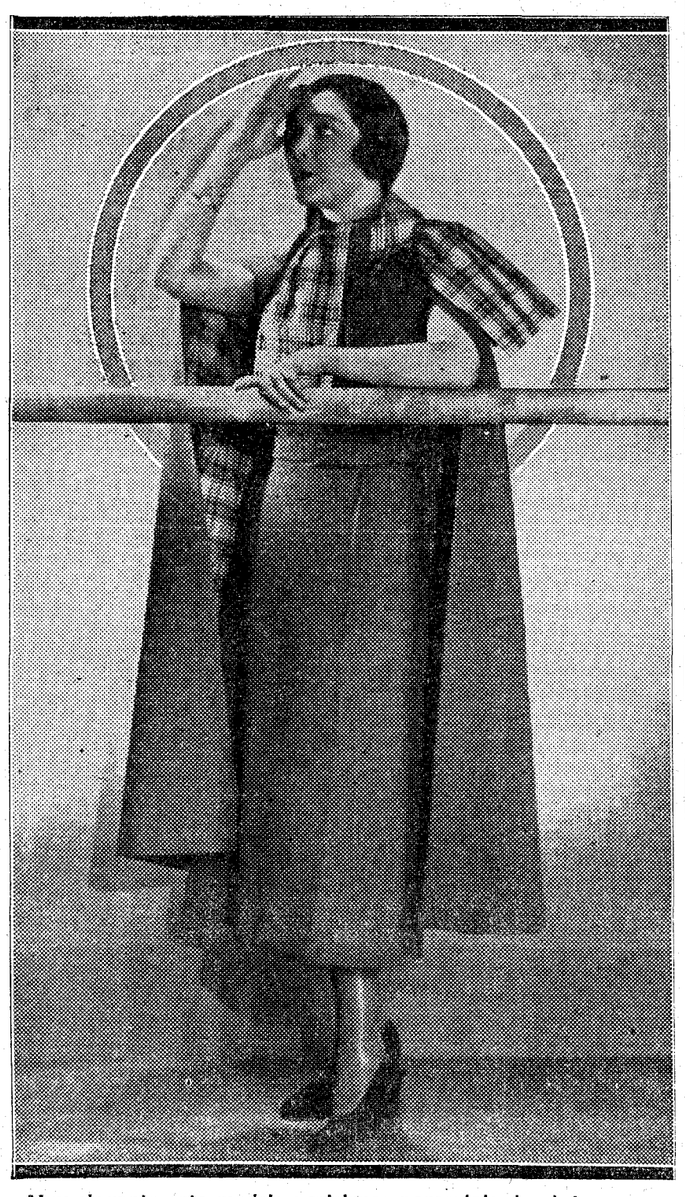

Muy elegante este modelo parisiense para viaje de abrigo-capa. Es de lanilla marrón, forrado de tejido de algodón escocés, y termina en bufanda, que se anuda graciosamente a un lado. Como tocado, pequeña boina vasca, en el mismo colorido

De línea muy nueva esta "chéchia", de raso negro "ciré", con velito, puede acompañar lo mismo a los vestidos de calle que los propios para viajar

M. MINERO — ORTOPEDICO
Constructor de aparatos de ortopedia
Príncipe, 28. 12209. (Frente a San Ignacio.)

LA COCINA

Incluímos hoy un cock-tail especial, suave, exquisito. Pruébenlo y verán cómo les agrada el...

MADRILEÑA COCK-TAIL (para dos personas)

En una cocktelera se ponen 2 ó 3 trocitos de hielo.
Una yema de huevo.
Media copa de High-dry Gin.
Seis gotas de Angostura Bitter.
Media copa de vermouth Cinzano.
El jugo de una naranja.
Agitar y servir en copa con dos fresas o un fresón.
De no tener cocktelera se hace en un vaso a refresco, removiendo con una cucharilla de mango largo (a refresco.)

CALAMARES (CHIPIRONES) AL ESTILO CANTABRICO (para seis personas)

A la manera de San Sebastián, Bilbao y Santander

Calamares pequeños	1 kilo y 1/4
Aceite	2 decilitros
Cebolla	1 grande
Ajo	2 dientes
Tomate	1/2 kilo
Un ramo de hierbas	
Jamón	100 gramos
Harina, una cucharada colmada	25 gramos
Caldo o agua	1/2 litro

Se limpian los calamares, reservando las bolsitas de la tinta y se proceden a rellenar de la siguiente manera:

Se pone una sartén al fuego y se agrega medio decilitro de aceite, cuando está bien caliente, se añade la mitad de la cebolla cortada en tiras finas, un diente de ajo picadito finamente y los 100 gramos de jamón igual que el ajo picado muy fino, se rehoga bien, dejando estofar la cebolla, se agrega una cucharadita de café de pimentón dulce y seguidamente se retira del fuego, incorporando las patas de los calamares, se sazonan de sal y nuez moscada y se procede a rellenarlos.

Una vez rellenos se cierran colocando en la abertura un palillo cruzado y se pasan a la harina.

Se pone una sartén al fuego con el decilitro y medio de aceite que hemos reservado y bien caliente se van friendo los calamares sin llegar a dorar, es decir, que el calamar no puede estar en la sartén más de un minuto, y en este tiempo tiene que freír por los dos lados; se sacan los calamares y se colocan en una cazuela de barro.

En la grasa sobrante se agrega la mitad de la cebolla que hemos reservado picadita finamente, y el diente de ajo muy picado, se rehoga bien y sin llegar a tomar color se agrega la cucharada de harina, se refríe un poco y se agregan los tomates asados al horno de antemano, se sazona de sal y una pizca de azúcar y un átomo de nuez moscada, se deja estofar todo unos cinco minutos, y seguidamente se moja con el caldo o agua, agregando la tinta machacada con una miga de pan y disuelta con tres cucharadas de agua fría, se deja cocer diez minutos y se pasa por un colador chino sobre los calamares, se oprime con un batidor para que pase la cebolla y demás componentes, se agrega el ramito de hierbas y se deja cocer lentamente una hora aproximadamente.

Se sirve en la misma cazuela de barro. Pueden servirse acompañados de unos picatostes (costrones) de pan fritos (forma corazón).

NOTA.—Los días de vigilia puede suprimirse el jamón.

Este preparado de calamares es muy corriente en las casas especializadas en estos guisos.

Las recetas de esta sección han sido comprobadas por competentes profesores de la Academia Gastronómica. Por tanto, los lectores aficionados a este arte pueden ensayarlas con la seguridad de que son prácticas y fáciles.

GASTROTECNIA

En esta página comenzamos a hacer unas consideraciones que sirvan para aclarar algunos conceptos de preparados que se han explicado ya, y para otros que en lo sucesivo se irán dando a conocer, creyendo esto muy importante para el desenvolvimiento de las lectoras que practiquen las recetas de Gastronomía que publicamos.

EL HUEVO

La mayoría de los fracasos de pastelería se deben a la falta exacta del peso huevo.

El huevo debe tener un peso aproximado de 50 gramos, aunque éste puede llegar hasta 55 gramos; por este motivo todos los preparados que vayamos explicando los haremos a base del huevo de 50 gramos.

El huevo que está lleno, pesa igual la clara que la yema, es decir, que si un huevo pesa 50 gramos, tiene aproximadamente 25 gramos de clara y 25 gramos de yema, sin que esto quiera decir exactitud, pudiendo suceder que en algún caso la clara sea mayor que la yema o viceversa.

Las cantidades (peso) quieren decir para preparado de pastelería y muy especialmente para aquellos casos que tenemos reservadas seis claras y precisamos tres, en este caso es muy práctico el pesarlas, obteniendo la cantidad exacta de claras, lo que de otra manera sería muy difícil llegar a una exactitud de número de claras, debido a la composición de éstas.

En nuestras recetas verán los lectores que ponemos tres claras (75 gramos) y ésta es la única forma que los preparados de pastelería salgan perfectos, ya que las cantidades en pastelería son matemáticas, aunque esto no quiere decir que por este detalle puedan salir bien, si no guardamos otras reglas necesarias, pero sí contribuyen a su perfección.

Las pastelerías usan un tipo de huevo elegido, todo lo contrario que las casas particulares, ya que los proveedores sirven aquellos que les interesa.

J. SARRAU.

ANUNCIOS POR PALABRAS

Hasta diez palabras ..... 0,60 ptas.
Cada palabra más ..... 0,10 »
Más 0,10 ptas. por inserción en concepto de timbre.

ABOGADOS

SEÑOR Cardenal, abogado. Consulta, tresiete. Cervantes, 19. Teléfono 13280. (8)

JUAN Pulido. Consulta 6-9 tarde. Augusto Figueroa, 4, principal centro. (5)

AGENCIAS

CERTIFICACIONES Penales, últimas voluntades, nacimiento. Andía. Farmacia, 6. (T)

"VELOZ". Gestión general documentos Ministerios, centros oficiales y particulares. Pi Margall, 9. Teléfono 93915. (T)

DETECTIVES, vigilancias reservadísimas, investigaciones familiares, garantizadas. Instituto Internacional. Preciados, 50 moderno, principal. (5)

DETECTIVES. Vigilancias reservadísimas. Averiguaciones. Informes secretos sobre casamientos, divorcios, pleitos, empleados. Económicamente. "Marte". Hortaleza, 116. (English, Français.) (5)

ALMONEDAS

LIQUIDACION comedores, despachos, alcobas, armarios, sillerías, pianos, espejos. Traspaso comercio con edificio. Leganitos, 17. (20)

LIQUIDACION muebles lujo, dormitorios, comedores, tresillos, estilo moderno, precios baratísimos, por dejar negocio; liquidación verdad. Atocha, 27, entresuelo. (V)

DESPACHO español 300 pesetas. Marqués Leganés, 5, esquina Ancha. (V)

MUEBLES Gamo. Los mejores y más baratos. San Mateo, 3. Barquillo, 27. (5)

MUEBLES todas clases, baratísimos, camas doradas. Valverde, 26. (8)

COMEDOR, tresillo moderno, alcoba, despacho jacobino, recibidor. Puebla, 4. (5)

ALMONEDA urgente. Particular vende todos muebles de casa. Cuadros, porcelanas, piano, abanicos, miniaturas, máquina "Ciclostyle", etc. De 3 a 8. Echegaray, 25, segundo. (T)

COMEDOR desde 125 pesetas. Marqués de Leganés, 5, esquina Ancha. (V)

MUCHOS muebles, baratísimos. Marqués Leganés, 5, esquina Ancha. (V)

GRANDES rebajas en junio. Liquidamos ¡¡lujoso comedor, aparador, trinchero, mesa, seis sillas 325!! ¡¡Estupendo comedor jacobino, 450!! Santa Engracia, 65. Losmozos. (8)

¡¡**NOVIOS!!** Alcoba, armario dos lunas, cama dorada, dos mesillas, 350; alcoba jacobina, 450. Santa Engracia, 65. Losmozos. (8)

LIQUIDACION por renovación toda clase muebles, baratísimos. Alcobas, comedores, desde 400. Luchana, 33. (8)

CAMA, colchón, almohada, 50; camas doradas, alcobas, comedores, sillerías, varios estilos. Infinidad de muebles. Luna, 13. (5)

URGE vender comedor, alcoba, recibimiento, camas, armarios, lámparas. Fuencarral, 70. (8)

DOS *días suntuoso despacho, comedor,* título, arcón, bargueño, saloncito, biombos, cuadros. Gómez Baquero, 31 (antes Reina). (2)

MUCHOS muebles, cuadros, objetos, urge por traspaso local. San Mateo, 21. (2)

ALQUILERES

DEVA (Guipúzcoa). Alquilo pisos amueblados, amplios, confortables. Dirigirse: Antonio Cordón. (T)

VERANEANTES: 800 pesetas temporada, finca amueblada, pueblo, playa, frutales, agua, luz. Doctor Somarriba. Velasco, 8. Santander. (T)

ESPACIOSOS cuartos exteriores, bien decorados, ascensor, baño, calefacción central, 38 duros. Serrano, 104 duplicado. (2)

PRECIOSO piso moderno, dos baños, 410 pesetas. Llame teléfono 42876. (6)

VERANEO en Deva. Pisos amueblados. Dirigirse: Múgica. (T)

CUARTOS, 55; ático, 85; tiendas, naves. Ercilla, 19. Embajadores, 104. (2)

PISO amueblado, económico, confort. Velázquez, 65, ático. (T)

PRECIOSO exterior, dos balcones, baño termo, 72 pesetas. Porvenir, 14. (T)

NAVES preparadas industria, garage, tienda, con, sin vivienda. Embajadores, 104. (2)

ESPLENDIDO principal, once habitables, calefacción central, gas, teléfono en el piso, escalera alfombrada, librea, 450. Serrano, 51. (T)

TIENDA dos huecos, con lunas, estantería, sótano. Núñez Balboa, 34. (T)

SANTANDER, veraneo, cuarto confort, baño, junto mar, 5 camas, dos cunas, 1.100 pesetas. Informarán: Teléfono 59457. Madrid. (T)

CUARTOS, doce piezas, dos fachadas, ascensor, baño, teléfono, cincuenta duros. Castelló, 51. (2)

PISO sanísimo, aire sierra, confort, 52 duros, céntrico. Factor, 7. (3)

PISO bajo, independiente, en hotel moderno. Jardín, baño, termo, etc., 180 pesetas, final Marcenado (Prosperidad). Teléfono 30972. (3)

DEVA. Alquílase verano, casa grande, huerta, baño. Murguía. San Martín, 42. San Sebastián. (9)

PISO principal, 150 pesetas. Echegaray, 16. (7)

LOCAL económico, con o sin. General Arrando, 16. (6)

VIVIENDA baratísima. General Arrando, 16. (6)

HERMOSISIMO exterior, 18 duros. Estudio con vivienda, 16. Gas. Cartagena, 7 y 9 (Metro Becerra). (3)

PIANOS de alquiler, precios económicos. Oliver. Victoria, 4. (3)

ALQUILO verano piso segundo, próximo playa, seis habitaciones, gas, baño, todo confort. Easo, 21, segundo. San Sebastián. (T)

ALQUILO cuarto exterior, cinco habitaciones, 60 pesetas. Francisco Navacerrada, 9. (T)

SAN Sebastián alquílase villa espléndida Miraconcha, amueblada lujo, 14 camas, jardín, ocho mil, año entero. Agencia San Julián. Camino, 4. (T)

SUANCES. Casitas playa, jardín, habitaciones. Razón: Visitación Martínez. Suances. Santander. (T)

VERANEO ofrezco villa Zarauz, todo confort. Telefonear 58995. (T)

PRIMERO exterior, 8 piezas, 29 duros. Claudio Coello, 71. (T)

VERANEO. Santander. Pisos amueblados. Santuola, 9. Rodríguez. (T)

PRECIOSO cuarto, mediodía, 6 balcones, gas, ascensor, 33 duros. Marqués Urquijo, 20. (3)

POZUELO, estación arriéndase verano, o por año, amplio hotel, baño, calefacción, garage, jardín. Teléfono 23745. (D)

EXTERIOR 7 habitaciones, baño, ascensor, gas, 25 duros. Terraza segundo. Alonso Cano, 31. (A)

PISO cinco habitaciones, baño, 110. Tienda, 80. *Benito Gutiérrez,* 26. (V)

HERMOSO local, muy céntrico apropiado para muebles, bar o similares. Alquílase. Informes: Teléfono 22435. (8)

ENORMES cuartos círculos, colegios, industrias. Carretas, 14. (4)

BONITA tienda, mejor sitio Cuatro Caminos, barata. Francos Rodríguez, 38. (4)

EN garganta de Baño se alquilan dos casas para el verano, la una con garage, recién construídas, muebles todo nuevo, cuartos de baño y retretes con agua corriente, la una, 3 pisos; la otra, 2 pisos y garage, sitio inmejorable, a 5 kilómetros de Baños de Montemayor por carretera. Jesús Parra. Cuchilleros, 1. Madrid. (4)

ASTURIAS (Pendueles). Se alquila casa amueblada, inmediata a la estación, playa a cien metros. Agua caliente y fría, garage. Para tratar, escribid Apartado 172. Santander. (5)

TIENDA vivienda, tres huecos, portada, lunas, toldo, anaquelería, mostrador. Blasco Ibáñez, 2 (antes Princesa). (4)

HOTEL alquilo Chamartín, baño, calefacción, jardín, barato. Teléfono 43529. Cuatro-cinco. (4)

NOVENTA pesetas, precioso, grande. Gas Cartagena, 7 ("Metro" Becerra). (3)

AMPLIO piso Fuenterrabía, baño, vistas, 780 pesetas año. Alonso Cano, 4. Munarriz, Madrid. (2)

PISO amueblado 150 pesetas, baño, gas. Galileo, 69, cuarto A. (2)

HERMOSAS naves, industrias, depósitos, próximas estaciones. Postigo San Martín, 11, principal. (2)

EXTERIOR sol, terraza, todo confort, económico. Alcalá, 76, quinto centro izquierda. (T)

HOTEL jardín, Galapagar, muy sano, ocho camas. Conde Xiquena, 15. (8)

HOTEL final Perdices, alquílase. Castellana, 10. Teléfono 50234. (E)

FUENTERRABIA. Villa, doce camas, baño, teléfono, garage. Informarán: 74518. (E)

JORGE Juan, 85. Dos hermosos pisos, todo confort, precios moderados. (3)

VERANEO en Vitoria. Chalet amueblado, todo confort, se alquila. Informará: J. Izarra. C. Alí, 4. Vitoria. (T)

MODERNO cuarto, calefacción central, baño, gas, teléfono, 175. Velázquez, 69. (2)

ALQUILO piso frente Retiro, orientado Mediodía, dos cuartos baño, lavaderos, casa gran lujo. O'Donnell, 9. (2)

ATICO, calefacción central, gas, ascensor, 42 duros. Goya, 34. Contiguo templo Concepción. (16)

NAVE amplia, propia imprenta, laboratorios, tinte, almacenes talleres, etc., alquiler barato. Núñez Balboa, 92. (10)

MAGNIFICOS pisos lujo, Mediodía, todos adelantos, confort, rebajados. Abascal, 27-25. (16)

EXTERIOR, calefacción central, gas, ascensor, 38 duros. Alberto Aguilera, 5. (16)

VERANEO. Finca "Fuente Nueva". Pisos nuevos, todo confort. Chalet familia numerosa, extenso jardín, inmediato playa. Informa: Julio Barrio. San Vicente Barquera. (T)

ALQUILO tienda con vivienda. Echegaray, 15. (V)

BONITO exterior, Mediodía, calefacción central, baño, gas, teléfono. Goya, 71. 45 duros. (4)

ALQUILASE hermoso piso confortable. Paseo del Prado, 12. (4)

PISO ático, calefacción, ascensor, 150 pesetas. Marqués de Monasterio, 10, frente teatro Princesa. (A)

AUTOMOVILES

MAGNIFICO Citroen trebol, 3.700 pesetas. Doctor Olóriz, 4. (Colonia Iturbe.) (T)

¡¡**NEUMATICOS!!** Accesorios. ¡¡Para comprar barato!! Casa Ardid. Génova, 4. Envíos provincias. (V)

NEUMATICOS ocasión, los mejores. Santa Feliciana, 10. Teléfono 36237. (21)

ALQUILER automóviles lujo, bodas, abonos, viajes, excursiones con autocar. Ayala, 13 moderno. (20)

CUBIERTAS que se salgan de las llantas se garantiza la reparación. Santa Feliciana, *número* 10. (21)

¡¡¡**CUBIERTAS!!!** Reparación y recauchutado garantizado. Especialidad gigantes Invar. Alberto Aguilera, 18. (3)

ESCUELA Zacarías. La mejor. Garantiza obtención carnet. Luchana, 37. Garage. (5)

GARAGE dos camionetas, naves, tiendas, con, sin vivienda. Embajadores, 104. (2)

VENDO magnífico Willys-Knight 5-7 asientos, 6 ruedas aleta; toda prueba ocasión. Preciados, 28; 4 a 6. Señor Yerro. (T)

300 coches particulares dispone Bolsín Automóviles. Príncipe, 4. Relaciona compradores, vendedores. (5)

¡¡**NEUMATICOS!!** El más barato de España. Casa Codes. Carranza, 20. (21)

ENSEÑANZA conducción automóviles, motocicletas, reglamento, mecánica, 50 pesetas. Escuela Automovilistas. Niceto Alcalá Zamora, 56. (2)

FIAT 10 caballos faetón 15.000 km. vendo cambio por moto. Teléfono 41448. (3)

SEGMENTOS "Hasting", los mejores. El surtido más completo de España. Agentes generales, Urculo y Compañía. Almagro, 3. (3)

ESCUELA choferes "La Hispano". Conducción mecánica. Citroen, Ford, Chevrolet, Renault, otras marcas. Santa Engracia, 4. (2)

EUREKA. Pule y abrillanta carrocerías, muebles y metales. Alcalá, 161. (T)

AUTOMOVILISTAS: Accesorios, lubrificantes, neumáticos, taller recauchutado. Marsan. Castelló, 14. Madrid. (T)

CHEVROLET. Nuevo concesionario. Camiones turismo. Repuesto legítimo. Rebaja de precios, surtido completo. Envíos provincias. Continental Auto, S. A. Alenza, 18. (3)

REPUESTOS Chevrolet. Nuevo concesionario. Continental. Auto, S. A. Alenza, 18. (3)

G. M. C., Blitz, Bedford, Chevrolet, Lancia camiones ómnibus turismo, reparaciones, repuestos. Concesionario. Continental Auto, S. A. Alenza, 18. (3)

MAGNIFICO Cadillac torpedo, siete plazas. Teléfono 57396. (T)

VENDO cabriolet Peugeot, cinco caballos, toda prueba. Bravo Murillo, 14. Garage. (E)

CAFES

"CAFE Viena". Luisa Fernanda, 21. Restaurant selecto. Salón bodas, banquetes. Buena orquesta. (2)

CALZADOS

CALZADOS crepé. Los mejores se arreglan fajas de goma. Relatores, 10. Teléfono 17158. (24)

COMPONED bien vuestro calzado. Augusto Figueroa, 22; junto al estanco. (E)

COMPRAS

TRAJES caballero, muebles, objetos, pago extraordinariamente. Recoletos, 12. Teléfono 55788. Andrés. (3)

TRAJES usados, americanas, pantalones, gabanes, muebles, objetos, plata, porcelanas, menudencias, pago sorprendentemente. Núñez Balboa, 9. Miguel. Teléfono 54410. (T)

MUEBLES, objetos plata, oro, condecoraciones, porcelanas, pago increíblemente. Teléfono 94868. (3)

COMPRO máquinas escribir usadas, aunque estén empeñadas. Enrique López. Puerta Sol, 6. (V)

ALHAJAS, papeletas del Monte. Paga más que nadie. Granda. Espoz y Mina, 3, entresuelo, primero. (20)

PAGO increíblemente muebles, objetos, voy rápido. Pardiñas, 17. Teléfono 52816. (5)

VINDEL. Libros antiguos, grabados, encuadernaciones. Plaza Cortes, esquina Prado, 31. (21)

COMPRO mobiliario, pisos enteros, sueltos, objetos. Hermosilla, 73. Teléfono 50981. (5)

ALHAJAS, papeletas Mónte, objetos oro, plata, antiguos y modernos. Pago todo su valor. Plaza Santa Cruz, 7. Platería. (2)

LIBROS antiguos, modernos, bibliotecas, paga bien Barbazán. Constantino Rodríguez, 4. Teléfono 18763. (2)

NO venda nada sin avisarme. Compro mobiliario, pisos enteros, objetos arte, condecoraciones, objetos oro, plata, ropa caballero, máquinas coser, escribir, bicicletas, "ciues", libros, alfombras. Pagándolo bien. Ballester. Teléfono 75748. (7)

ATENCION: Compro ropas, muebles, libros, monturas, correajes. Teléfono 75993. Gullón. (8)

PARTICULAR, compra muebles, objetos, ropas, libros. Teléfono 71267. Miguel. (8)

LIBROS, revistas, papel viejo, compra "El Maño". Cuesta de Santo Domingo, 18 duplicado. (2)

COMADRONAS

PROFESORA Mercedes Garrido. Asistencia embarazadas, económicas, inyecciones. Santa Isabel, 1. (20)

EMBARAZO, faltas menstruación, matriz. Reconocimiento gratuito, médico especialista. Hortaleza, 61. (2)

PROFESORA partos. Practicante. Consulta embarazadas. Inyecciones. Hortaleza, 32, primero. (16)

SISINIA Martín. Antigua comadrona. Consulta diaria, gratis. Corredera Alta, 12. (9)

PARTOS Estefanía Raso, asistencia embarazadas, económicas. Mayor, 40. (11)

MARIA Mateos, profesora partos. Consultas, hospedajes embarazadas. Autorizada. Carmen, 33. Teléfono 26871. (2)

CONSULTAS

EMBARAZO, faltas menstruación, matriz. Reconocimiento médico gratuito. Hortaleza, 61, tercero. (2)

ALVAREZ Gutiérrez. Consulta vías urinarias, venéreo, sífilis, blenorragia, estrecheces. Preciados, 9: diez una, siete nueve. (4)

ANTIGUO Consultorio Doctor París. Romanones, 2. Piel, sífilis, blenorragia, complicaciones de la misma. Tratamientos modernos hasta completa curación matriz, embarazo. (2)

ENFERMEDADES secretas, sífilis, blenorragia, impotencia. Clínica especializada. Duque de Alba, 10. Diez-una; tres-nueve. Provincias correspondencia. (5)

TUBERCULOSIS, lepra y enfermedades piel, curación radical. Pídame folletos gratis. Doctor Lloria. Desengaño, 16. Portería. Madrid. (3)

MATRIZ. Embarazo. Esterilidad. Impotencia. Secretas. Médico especializado. Alcalá, 142. (A)

EMBARAZO. Matriz. Esterilidad. Impotencia. Secretas. Médico especializado. Jardines, 13. (A)

SECRETAS, urinarias, sexuales. Consulta particular, cinco pesetas. Hortaleza, 30. Tardes. (5)

DENTISTAS

DENTISTA Cristóbal. Plaza del Progreso, 16. Teléfono 80603. (T)

DENTADURAS, especialista Alvarez, cirujano dentista. Magdalena, 28, primero. Teléfono 11264. (T)

GRATIS dentaduras se hacen de 10 a 1. Aduana, 3, principal. (4)

ENSEÑANZAS

ACADEMIA España. Taquigrafía, Aritmética, Gramática, Ortografía, Mecanografía. Montera, 36. (21)

INSTITUTO Afe. Apartado 8.054. Cursos verano. Oposiciones. Policía, todos aprobaron. (T)

SPANISH lessons, Spanisch Unterricht leçons d'espagnol. Teléfono 53580. (T)

TRADUCCIONES, correspondencia inglés, francés, alemán. Teléfono 53580. (T)

MECANOGRAFIA, 7 pesetas mensuales, máquinas nuevas Underwood, Royal, Hispano Olivetti. Instituto Vasco. Calle Farmacia, 2. (V)

PROFESOR inglés, católico, titulado. General Porlier, 40. (T)

INSTITUTO Regina. Plaza Santo Domingo, 8. Bachillerato: nuevos cursos septiembre. Gabinete Ciencias Fisicoquímicas-Naturales: preparación por Licenciados técnicos. Comercio. Magisterio. Mecanografía, seis pesetas. Taquigrafía, diez. Cultura general, 17 pesetas. Contabilidad. Gramática, Ortografía, francés, inglés. Oposiciones Instrucción pública. (21)

SEÑORITA parisina, joven, licenciada Sorbona. Lecciones francés. Pi Margall, 7. (2)

ACADEMIA Bilbao. Auxiliares Marina, Instrucción pública, Policía, mecanografía, taquigrafía, contabilidad. Fuencarral, 131. (20)

CONTABILIDAD, Hacienda, Marina, bachillerato septiembre. Academia Gimeno. Arenal, 8. Internado. (3)

GIMNASIA preparación para exámenes de Bachillerato, profesor acreditado. Apartado 8.017. (4)

CLASES durante verano para ingresar Bancos, oficinas, comercio, ortografía, Gramática, Aritmética, contabilidad, reforma letra, caligrafía, taquigrafía verdad, francés, mecanografía. Alumnas, alumnos. Clases, tarde, noche. Escuela Preparaciones. Pez, 15. (5)

CANTO. Enseñanza completa inmejorable, garantizada. Simonetti. Pez, 6. (10)

SACERDOTE cargo instrucción niños, sólida preparación carrera. Factor, 14, segundo izquierda. (T)

PROFESORA católica ofrécese casa familia durante verano. Escribid: Profesora. Prensa. Carmen, 16. (2)

SABIENDO Taquigrafía nada olvidaréis. Enseñanza postal García Bote, taquígrafo Congreso. (24)

IDIOMAS. Inglés, francés, alemán, italiano. Profesor extranjero. Calle Apodaca, 9, primero. Teléfono 43488. (21)

ACADEMIA Bilbao. Auxiliares Marina, Instrucción pública, Policía, mecanografía, taquigrafía, contabilidad. Fuencarral, 131. (20)

PENSION y enseñanza para niños estudiantes, bachillerato. Estrella, 3. Colegio. (20)

LOS mejores métodos para aprender inglés y francés, anglophone y francophone, 15 discos, 240 pesetas. Discos sueltos. Plazos. Aeolian. (V)

ESTUDIE carrera comercial o técnica de porvenir en su propio domicilio. Pida libreto gratis. Popular Instituto Politécnico. Apartado 105. Sevilla. (9)

ACADEMIA colegio Larrumbe. Castelló, 99. Todas enseñanzas. Clases particulares domicilio. (T)

IDIOMAS. Examine en cualquier librería eficacísimos Métodos "Parejo". Innecesario Profesor. (T)

ESPECIALISTA preparación oposiciones, bachillerato. Vidad. Caballero Gracia, 22 principal izquierda. (D)

EXTRANJERA joven, distinguida, enseñar alemán, francés, piano, acompañaría. número 68. Pi Margall, 7. Rex. (4)

TAQUIGRAFIA por Concepción Porcel, profesora oficial de Taquigrafía y perito taquígrafo, librería Hernando. (T)

ESPECIFICOS

LOMBRICINA Pelletier. Purgante delicioso para niños. Expulsa lombrices, 15 céntimos. (9)

DENTICINA, primera, más antigua, 60 años, original Pablo Fernández Izquierdo. "El Niño" cura dentición. Laboratorio San Justo, 5. Farmacias. Droguerías. (V)

DOS cualidades tiene Iodasa Bellot, tónico, depurativo, purifica la sangre, estimula el apetito y la nutrición, siendo tónico fortificante para los linfáticos. Venta Farmacias. (T)

GLUCOSURIA. Mejora el enfermo con Glycemal. Gayoso. Monreal. Fuencarral, 40. (T)

FILATELIA

COMPRO sellos España, colecciones, contra ofertas, precios mínimos. Armando Gómez. Hernando Colón, 9. Sevilla. (V)

FINCAS

Compra-venta

VENDO terreno 20.000 pies carretera Coruña, cerca Sicilia, cuarenta metros de la carretera. Agua corriente y luz. Razón: Ayala, 33. Garage. (T)

EN Sierra Nevada (Alpujarra Baja), vendo hotel, moderna construcción, a conciencia, todo confort, en sitio sanísimo, pintoresco, buen vecindario, tranquilo; clima ideal todo tiempo; aires puros de mar y sierra. Diez y ocho habitaciones; baño, termo, azoteas, terrazas, garage; pabellón guarda y anejos; luz eléctrica, timbres. A 12 horas de Madrid y una de Granada. Carretera. Preciosas vistas. Detalles dará don Manuel Romero, Gran Vía, 7, principal, Granada. (T)

VENDEMOS: En Sierra Aracena (Huelva) hermosa y saludable finca recreo, dos, tres hectáreas, casa 400 metros cuadrados, dos pisos, servicio agua potable, jardines, huerta, frutales, chopos, pinos Báltico, eucaliptus, tres manantiales riegos, casa guarda, garage, entrada dos carreteras, próxima ferrocarril. Dirigirse a don Diego Plaza, Velázquez, 53. Madrid. (T)

VENDO hotel Ciudad Lineal, dos viviendas, baño, garage, espacioso jardín, 30.000 pesetas. Teléfono 45927. (E)

POR ausentarme de Extremadura, vendo o permuto finca rústica por casa Madrid o rústica, inmediaciones. Escribid: DEBATE número 31.177. (T)

VENDESE hotel y terreno adjunto, próximo Metro Diego León, facilidades pago. Razón: Teléfono 45495. (T)

PROPIETARIO vende casa barrio Chamberí, 100.000 pesetas. Renta, 12.600. Teléfono 42086. (T)

FINCA verdadero sanatorio, 10 minutos centro, sin estrenar, una hectárea, hotel grandioso, granja, huerta, tranvía, electricidad, mucha agua. Teléfonos 31508-15609. (2)

PROPIETARIO vende casa, dos fachadas y jardín, barrio Salamanca, 7 %, o permuta por pequeña. Teléfono 53670. (2)

FINCAS rústicas y urbanas, solares, compra o venta "Hispania". Oficina la más importante y acreditada. Alcalá, 16. (Palacio Banco Bilbao). (3)

HOTEL confort garage. San Rafael, mitad precio. Santa Feliciana, 13. (6)

SAN Rafael, 8 habitaciones, baño y garage, 1.250 pesetas. Riscal, 6. (5)

VENDO precioso hotelito Chamartín, hermoso jardín, facilidades. Teléfono 42876. (6)

VENDO, permuto, garage céntrico, viviendas alquiladas, gasolina, buena renta, facilidades. Banco, 100.000. Lagasca, 62. (T)

VENDO en Vicálvaro, pueblo, tierras de distintas superficies y precios, hay una de ochenta y seis fanegas. Claudio Coello, 56 moderno. Portería. (T)

ARRIENDASE "Villa María". Finca recreo amueblada, baño, garage, playa próxima. Angel Llanos. Colombres (Asturias). (T)

VENDO casa baratísima. Juan Torres. Fuencarral, 88. (5)

CERCEDILLA hotel sin estrenar, siete dormitorios, hall, comedor, baño, cocina, calefacción. Poco precio. Facilidades pago. Razón: Hotel Pilar. Alto Lacuerda. (A)

SE vende finca cerca Madrid, de 40 fanegas, regadío, con frutales, que se exportan al extranjero. Para tratar: Plaza Cortes, 9: de 2 a 3 y media. (3)

TORRELODONES. Alquílase hotel próximo estación, gran jardín, baño, 9 camas. Razón: Teléfono 15094. (3)

FINCAS rústicas compro y cambio, por casas en Madrid. Brito. Alcalá, 94. Madrid. (2)

CIUDAD Lineal, junto teatro vendo hotel Bellavista, calefacción central, baño, garage, 42.000 pesetas. Teléfono 56387. (T)

VENDESE solar Ciudad Lineal 6.000 pies, precio bajísimo a convenir, próximo tranvía y carretera Aragón. Teléfono 58721. (G)

HOTEL 2 plantas con garage, S. Rafael 10.000 pies terreno, 15.000 pesetas, admitiendo parte hipotecas 6 %. Princesa, 58, 7 a 9. (C)

URGENTEMENTE vendo casa extrarradio 24.000 duros, puede adquirirse mitad. Razón. Silva, 17, tercero. Horas, de 3 a 5. (5)

VENDO casa inmediata Avenida Pablo Iglesias, buena renta 225.000 pesetas, 300.000 pies terreno, Ventas Espíritu Santo. Teléfono 92379. (4)

VENDO hotel. Roma, 23 (Madrid Moderno), baratísimo, todo confort. (3)

HOTEL en San Rafael, próximo iglesia, terrazas cubiertas, jardín frondoso, garage, casa guarda, etc. Se vende. Dirigirse Fernando Oropesa. Preventorio S. Rafael. (T)

HIPOTECAS

PRIMERAS hipotecas urbanas Madrid, condiciones bancarias. "Oficina Poligestora". Plaza Canalejas, 3, primero. Teléfono 19995. (V)

HIPOTECAS, hago primeras y segundas. Señor Brito. Alcalá, 94. Teléfono 56321. Madrid. (2)

FINCA un millón trescientas mil pesetas desea hipoteca trescientas mil, sin intermediarios. Escribid: Glorieta 14 de Abril, 1. Rafael Martín. (V)

ERNESTO Hidalgo, agente préstamos, para el Banco Hipotecario. Torrijos, 1. (3)

HUESPEDES

PENSION Ibiza. Recomendable a viajeros ,estables y familias, Peñalver, 7, segundo izquierda. (20)

PENSION Domingo. Aguas corrientes, confort, desde siete pesetas. Mayor, 9. (20)

RESTAURANT montañés, cubiertos desde 2,50 pesetas; pensiones, desde 8. Fuencarral, 12. (T)

ESPLENDIDO gabinete persona respetable, en familia. Calle Quevedo, 6, segundo izquierda. (T)

MAGNIFICAS habitaciones, con, sin, muy económicas. Atocha, 80. (3)

PENSION Cantábrico. Cambio de dueño, grandes reformas. Recomendable por su excelente trato. Pensión completa, desde 8 pesetas. Cruz, 3. Toda la casa. (21)

PENSION Paz, todo confort, desde 10 pesetas. Eduardo Dato, 6, segundo. (10)

COLINDANDO Gran Vía, pensiones céntricas, desde 7 pesetas. Miguel Moya, 4. Concepción Arenal, 3. (2)

SACERDOTE desea pensión exterior, ascensor, honradez. Escribid: EL DEBATE 30.292. (T)

PRECIOSO principal, flamante estado, diez amplias habitaciones habitables, todo confort, precio moderado; conviene verlo. Serrano, 110. (T)

SE alquilan habitaciones casa nueva, todo confort. Escosura, 12, entresuelo C, derecha. (C)

RESIDENCIA Internacional de señoritas. Pensión completa desde 160 pesetas. Mayor, 85. Directora doctora Soriano. (9)

ALQUILO gabinete exterior, armario, cama hierro, derecho cocina. San Bartolomé, 18, tercero derecha. (8)

MATRIMONIO cede gabinete magnífico confort, con, sin, Martínez Campos, 21, segundo B. (8)

PARTICULAR ofrece pensión económica. Divino Pastor, 25, principal derecha. (8)

PENSION Romero, céntrica, 6 pesetas. Postigo San Martín, 6-8. (2)

HABITACION, cedo a estable buena. San Bernardo, 114, tercero derecha. (2)

CASA particular, cede habitación, Ayala, 69, entresuelo izquierda. (T)

SEÑORA viuda ofrece habitación ventilada y económica dos amigos. General Pardiñas, número 16, esquina a Ayala. (T)

HERMOSA habitación exterior, matrimonio, amigos, calefacción, baño, ascensor, teléfono, espléndida terraza, vistas, delicioso veraneo, pensión completa, precio módico, familia alemana, española. Santa Engracia, 5, tercero B derecha. (T)

PENSION Barquillo, católica, recomendada familias, matrimonios, todo confort. Barquillo, 36, primero. (E)

FAMILIA honorable cede habitación, confort, todo nuevo, matrimonio, dos amigos, comida abundante, "Metro", tranvía, puerta. Torrijos, 30, bajo F. (E)

PENSION Elías, todo confort, cocina selecta. Alfonso XI, 4, tercero derecha. Palacio de EL DEBATE. (T)

PENSION Oriente, Puerta Sol; magníficas habitaciones, baños, duchas, esmerado servicio, dos amigos, a 8 pesetas. (3)

PENSION Arenal, confort, desde 6 pesetas. Mayor, 14, primero. (2)

ESTABLES, precios verano, 6,25, 8,75, todo confort, frente Palacio Prensa, estudiantes, familias, turistas, viviréis regiamente. H. Baltymore. Miguel Moya, 6, segundos. (5)

HABITACIONES confortables, pensión, nueve-doce pesetas, baño incluído. Fernando VI, 2, primero izquierda. (A)

CEDO habitación exterior caballero o matrimonio. Fuencarral, 141 duplicado, tercero. No equivocarse. Fernández. (T)

PENSION Nueva Bilbaína. De 7 a 10 pesetas. Todo confort. Espoz y Mina, 17. (23)

PARTICULAR, casa seria, habitaciones, confort, teléfono, estables. Avenida Dato, 10, tercero 3. (4)

PENSION para caballeros, económica, todo confort. Fernando VI, 17, principal derecha. (T)

PENSION Castillo. Arenal, 23. Católica, muy económica, calefacción. Teléfono 11091. (T)

HOTEL "María Luisa", todo confort, desde diez pesetas, frente Congreso. Carrera San Jerónimo, 36 moderno. (T)

ALQUILASE habitación amplia y ventilada, persona respetable en casa de poca familia. E. Dato, 25. (T)

PENSION confortable, precio especial empleados, estables. Libertad, 12, tercero. Teléfono 18090. (T)

PENSION Cantabria, muy económica, viajeros, estables. Valverde, 16, principal. (8)

PENSION La Confianza. Todo confort. Precios excepcionales verano. Plaza San Miguel, 8, segundo. (21)

PENSION La Perla, empleados, 5,50. Cruz, 42, principal derecha. (T)

SEÑORA alquila habitaciones, exterior, interior, baño, con, económicas. Hermosilla, 88, segundo derecha. (T)

SEÑORA honorable admitiría señoras, señoritas; ofrece amplias habitaciones, con lavabos agua corriente, precios económicos. Alcalá Galiano, 8, primero izquierda. Teléfono 42766. (T)

LIBROS

"ORTOGRAFIA Bullón". Obra maestra, premiada, insuperable, verdadera filigrana pedagógica. Librerías. (T)

HOMBRE instruído Religión. Hombre convertido. Sermones callejeros, repártanse. Zaragoza. Coso, 86. Bilbao. Mensajero. (T)

"CARTILLA de Automóviles", Arias y Otero, segunda edición; novedades del coche 1933. (6)

MAQUINAS

COMPRO máquinas de escribir usadas. M. García. Pérez Galdós, 9. Teléf. 13825. (T)

CASA Ygea. Concesionaria Exclusiva máquina escribir "Regina". Superjoya Técnica Moderna. Montera, 29. (T)

CASA Ygea. Academia de Mecanografía, amplios salones, máquinas superiores. Montera, 29. (T)

CASA Ygea. Gran taller de reparaciones, abonos de limpieza. Montera, 29. (T)

CASA Ygea. Venta de máquinas reconstruídas todas marcas. Montera, 29. Sucursal, Cruz, 16. (T)

CASA Ygea. Venta máquinas ocasión procedentes cambios. Montera, 29. Sucursal, Cruz, 16. (T)

TALLERES reparación toda clase máquinas escribir, teniendo existencia de piezas para todos modelos. Casa Americana. Pérez Galdós, 9. (T)

MAQUINAS Singer. El mejor taller de reparaciones. Cava Baja, 26. (V)

OCASION: Las mejores máquinas Singer, garantizadas. Cava Baja, 26. (V)

MAQUINAS escribir, coser, "Wertheim". Reparaciones, abonos. Casa Hernando. Avenida Conde Peñalver, 3. (21)

MAQUINAS escribir, contado, plazos, alquileres, abonos, reparaciones. Morell. Hortaleza, 23. (21)

MODISTAS

MARIE, vestidos, abrigos. Especialidad trajes bodas, época, admito géneros. Marqués de Cubas, 3. (5)

MODISTA domicilio, 5 pesetas. Morejón, 9, principal izquierda. (4)

PELETERA hace reformas, pieles, abrigos. Bola, 13. (5)

VESTIDOS campo, playa, los más originales, mejor hechos, Saavedra, modista. Teléfono 22280, envíos provincias. Calle Villa, 2. (V)

MUEBLES

MUEBLES, camas doradas, sastrería, tejidos, 10 meses plazos. San Bernardo, 89. (22)

MUEBLES y camas, todo nuevo, precios muy baratos. Torrijos, 2. (23)

NOVIAS: Duque de Alba, 6. Muebles baratísimos. Inmenso surtido en camas doradas, madera, hierro. (24)

GRAN Bretaña. Camas y muebles. Plaza de Santa Ana, 1. (T)

OPTICA

GRATIS, graduación vista, procedimientos modernos, técnico especializado. Calle Prado, 16. (11)

GRADUACION de la vista gratis, técnico especializado. San Bernardo, 2. (5)

OPTICAS Arnau. Proveedor Clero, Ordenes religiosas, 15 por 100 descuento, graduación vista gratis, personal competente. Plaza Matute, 4; Conde Romanones, 3. Madrid. (V)

PERDIDAS

PERDIDA: Barra de brillantes, por jardinillos de la Moncloa, se gratificará espléndidamente. Ave María, 18, principal centro, interior. (A)

PRESTAMOS

PARA nueva marca Automóviles deseo persona con 20.000 pesetas, administración propio interesado. Escribid: Señor Arroyo. zo. Carretas, 3. Continental. (T)

RADIOTELEFONIA

RADIOS Philips continúa y alterna ocasión. Aeolian. Conde Peñalver, 24. (V)

SASTRERIAS

SASTRERIA Reguero. Hechura fina traje, 55 pesetas. Príncipe, 7, entresuelos. (T)

SASTRERIA Peinado. Hechura traje, 40 pesetas, reformo y vuelvo trajes. Almagro, 12

NOTAS GRAFICAS DE ACTUALIDAD

Su Santidad el Papa Pío XI da la bendición al pueblo desde la Basílica de San Juan de Letrán.—A la izquierda: El barco "Capitán Drew" está preparándose para ir a Cabo Henlopen, cerca del río Delaware, para buscar los 900.000 doblones españoles que se hundieron con el navío inglés "De Braak" en 1798

Los alumnos de la Academia Militar de Mayne celebran semanalmente un desfile. Helos aquí sobre unos zancos, en exhibición de equilibrio. El teniente Kenneth Hill dirige el "desfile". A la cabeza, la mascota de la Academia, Buddy Smith

Una cámara fotográfica de última moda. Pesa 55 gramos y puede hacer ocho fotografías de 16 X 16 mm.

El ministro de Negocios Extranjeros de Checoslovaquia, M. Benes; a la izquierda, M. Gevtic, Yugoeslavia, y M. Titulesco, Rumania, después de la llegada a Praga para asistir a la Conferencia de la Pequeña Entente, inaugurada el 30 de mayo

El ganador de la Copa Deutsch de la Meurthe, Georges Detre, paseado en triunfo después de vencer. Alcanzó una velocidad de 330 kilómetros por hora

Por primera vez ha volado sobre Roma el dirigible alemán "Conde Zeppelin". Helo aquí en el campo de aterrizaje

Prácticas en París contra los gases asfixiantes. En una de las dependencias de los Inválidos se celebran cursos para la lucha contra el gas

(Fotos Vidal.)