EL TIEMPO (S. Meteorológico N.).—Probable hasta las seis de la tarde de hoy. Cantabria y Galicia: Cielo nuboso y ligeras lluvias. Resto: Buen tiempo, algo nuboso. Temperatura: máxima de ayer, 39 en Sevilla, Cáceres y Córdoba; mínima, 14 en Vitoria. En Madrid: máxima de ayer, 37,3 (12,45 t.); mínima, 21,8 (5,45 m.). (Véase en quinta plana el Boletín Meteorológico.)

EL DEBATE

LA CASA DE LO
joya literaria de HUBERTO PER
LECTURAS PAR
el jueves próximo. 30 céntimos e

MADRID.—Año XXIII.—Núm. 7.404 * Domingo 20 de agosto de 1933 CINCO EDICIONES DIARIAS Apartado 466.—Red. y Admón., ALFONSO XI, 4.—Teléfonos 21090, 21092, 21093, 21094, 21095 y 21096

El Gobierno francés ha enviado un destacamento de gendarmería a Andorra

Ante la jubilación del profesorado

Discutióse anteayer en las Cortes la totalidad del dictamen de un proyecto de ley, que comentamos en estas columnas cuando se hizo público hace meses: el que prescribe la jubilación del profesorado de todas las enseñanzas, por razones de incompetencia o ineficacia profesional, que pergeñó el señor De los Ríos para contentamiento de la F. U. E. Hubiérase preparado este proyecto en otras circunstancias y fuera otro el espíritu de los legisladores, y muy distinto sería el comentario que pudiera merecernos. En el que hemos de dedicarle ahora importa separar dos aspectos para emitir una crítica clara y serena.

Ninguna conciencia imparcial que haya examinado con atención el triste panorama de la enseñanza española en los últimos lustros puede negar una verdad incontrovertible. El Cuerpo profesoral español necesitaba una reforma substancial en los procedimientos de su selección y de su permanencia en las cátedras. Años de abandono, habían hecho de la profesión docente una burocracia más, en cuya virtud, el catedrático, pasadas las duras pruebas de su entrada en el escalafón, rehuía, a título de cargo asegurado, lo que era obligación inherente a su carrera: proseguir sus estudios, adaptarlos a las novedades científicas, avanzar por los caminos de la investigación. Produjose así un evidente cúmulo de profesores retrasados y envejecidos, que servían de lastre a toda posible renovación universitaria y cultural. No nos interesa referir las anécdotas lamentables, popularizadas por los escolares, ni los casos múltiples en que tanto la Universidad como los Centros de Segunda enseñanza y aun la escuela misma se han visto prostituídos en su sagrada misión educadora por personas ineptas o ineficaces, que, o habían convertido la cátedra en ocupación burocrática, o la habían concebido como un negocio para libros de texto o incluso habían ejercido desde ella una labor desmoralizadora para la juventud.

Había que remediar ese mal en toda su extensión. ¿Quién puede sentir por ello temor o atacar una medida que liquide un vicio secular que ahoga todo impulso de renovación cultural y pedagógica? No hemos, pues, de ser nosotros, en cuya historia editorial se viene propugnando con todos los regímenes y los Gobiernos una reforma del profesorado, los que nos sintamos refractarios a cuanto con honradez se intente en este sentido. Pero no sin razón hemos aludido al empezar estas líneas a las circunstancias y al espíritu de los legisladores actuales.

¡Las circunstancias! ¿Son éstas las propicias para acometer una reforma de esta índole? Evidentemente que no. No puede ir aislado el problema de la revisión de los catedráticos, del más general de la reforma de la enseñanza, de una ley, en suma, de Instrucción pública que liquide todo el viejo pasado, todo ese período de más de setenta años en que venimos padeciendo la ley escolar más arcaica de Europa. Mas ¿qué razón hay para desglosar de esta ley un aspecto parcial como el del profesorado? ¿Complacer a la F. U. E.? Un poco sospechosa parece entonces la prisa en aprobar un proyecto que públicamente ha sido impulsado por un minúsculo grupo escolar.

Pero es que a estas circunstancias se unen además precedentes bien claros. No es la primera vez que se habla de jubilaciones de funcionarios. Recientes están las dictadas por arbitrio ministerial para los magistrados, para los diplomáticos, para aquellos mismos 33 profesores de Normales, en las que no fueron precisamente los motivos de la jubilación ni la competencia, ni la eficacia profesional. ¿Cómo no temer que subsistan los mismos móviles y que de lo que se trate en realidad sea de una nueva medida persecutoria, inconstitucional, desde luego, y más inconstitucional aun en el caso de los catedráticos, por cuanto vulnera esa libertad de cátedra reconocida y aceptada en el Código fundamental?

No son vanas nuestras sospechas. Las sienten con nosotros dignísimos catedráticos en quienes no despertarían de otro modo recelo unas sanciones justamente impuestas a la dejación o abandono de deberes profesionales. Pero es que el dictamen, como muy bien advirtieron varios diputados de distintas minorías, no ofrece garantías serias para la determinación de estas "inadecuaciones" del profesorado. ¿Quién las determina? Evidentemente que el ministro y su política. Porque del ministro o de su política son los miembros del Consejo Nacional de Cultura, que dependen de una libre designación ministerial. Por otra parte, ¿hay un criterio único para determinar los casos de "inadecuación"? ¿Qué se entiende por este término vago e impreciso? ¿Falta de competencia? ¿Falta de capacidad pedagógica? Una y otra cosa importa corregir ciertamente en el Cuerpo profesoral. Pero ¡cuántas veces se dan desunidos estos efectos! Pudiéramos citar muchos casos de profesores de solidísima competencia—más todavía—, hasta de renombre internacional, que son verdaderas calamidades como pedagogos, hasta el punto de que sus cátedras, en ocasiones apenas concurridas, son las menos eficaces para los alumnos. ¿Quién unifica el criterio? ¿Quién ha de aplicarlo?

Muchas más observaciones pudiéramos hacer a un proyecto en el que no hace falta arañar muy hondo para descubrir un propósito sectario. Porque, entre otras cosas, cabría analizar—y ya lo haremos en otro artículo—lo malparada que queda esa libertad de cátedra, ansiada conquista de la revolución que bien poco tarda en ser pisoteada como un fracaso más del liberalismo. Mas, para terminar, nos interesa advertir que una vez más se consuma una política, que por su analogía con aquel sistema de fichas usado en Francia, pudiera llamarse también "régimen abyecto": la de abrir un hondo surco entre los espíritus, la de hacer perder a muchos la confianza en la legalidad, la de lanzarlos a posiciones y doctrinas de violencia. Es necia quimera pretender dividir en dos zonas la cultura, pero mucho más declarar incultos a quienes no son amigos ni correligionarios de una ideología política. Y gobernar pensando que la legalidad sólo sirve para los amigos, es en el sentir de un gran hombre de la primera República, que también era catedrático, una política insensata y peligrosa.

Hallazgo arquitectónico en la Basílica Vaticana

Se va a restaurar el atrio, volviéndolo a su primitivo estado

ROMA, 19.—Desde hace mucho tiempo se venía diciendo que el grandioso atrio de la Basílica Vaticana había sido revestido por Pablo V con travertino, y los entendidos pedían que se hiciesen investigaciones, dado que ahora el atrio aparece cubierto con un enlucido común y el zócalo está despintado.

Pues bien, monseñor Pellizzo, secretario ecónomo de la fábrica de San Pedro, ha ordenado que se hagan dichas investigaciones, que han dado por resultado el descubrimiento de que el atrio efectivamente está recubierto por una bellísima capa de travertino, que hasta ahora estaba oculta. En vista de ello, el atrio será restituído a su primitiva dignidad arquitectónica.—**Daffina.**

El Nuncio en Venezuela

ROMA, 19.—Su Santidad ha recibido al Nuncio en Venezuela, monseñor Cento, que en septiembre saldrá de Italia para dirigirse a su puesto.—**Daffina.**

PARA EL INSTITUTO SOCIAL OBRERO

SANTANDER, 19.—Para el «Instituto Social Obrero» ha entregado un donativo de 500 pesetas un caballero que ha ocultado su nombre, diciendo simplemente que era «un vasco de la Asociación Católica de Propagandistas».

El presente número de
EL DEBATE
consta de
DIEZ Y SEIS PAGINAS
Su precio es de VEINTE CENTIMOS

El cañonero "Canalejas" a Cabo Juby

Rumores alarmantes sobre la actitud de los moros

LAS PALMAS, 19.—Sigue en el puerto el transporte de guerra "Almirante Lobo". Ayer salió para Cabo Juby el cañonero "Canalejas", que lleva a los soldados moros que trajo el "Almirante Lobo". Continúa ignorándose oficialmente la misión de estos viajes, pero noticias particulares de personas que han estado en Ifni, aseguran que aquella costa, de una extensión aproximada de 30 millas, de vegetación exuberante y rica en agricultura, está muy poblada de elementos moros perfectamente armados para la resistencia de toda acción que allí se pretenda.

Cuando recientemente estuvo allí el "Almirante Lobo" se dijo que había dejado establecida una oficina en Ifni, pero posteriormente se ha sabido que cinco moros adictos que había tomado en Cabo Juby el citado buque y que fueron a parlamentar con los habitantes de Ifni, al desembarcar se quedaron allí, sin haberse tenido más noticias de ellos.

También se dice que durante los días que estuvo allí el "Almirante Lobo", fondeado a una milla escasa de la costa, los moros de Ifni no salieron como de costumbre a pescar con sus lanchas, temerosos, sin duda, de alguna represalia por lo ocurrido con los moros desembarcados, cuyo paradero se ignora.

* * *

RABAT, 19.—Algunos periódicos marroquíes continúan haciéndose eco de informaciones tendenciosas relativas a la presencia en el Sahara, Atlas y Tafilete de prisioneros españoles.

Conviene desmentir categóricamente estos rumores, que no tienen ningún fundamento.

Llegaron en dos camiones cincuenta gendarmes

Han sido detenidos los miembros más destacados del Consejo de los Valles

UNA INTERPELACION EN LA CAMARA FRANCESA

Desde hace tiempo había en Andorra un delegado más del Gobierno de París

(Crónica telefónica de nuestro corresponsal)

PARIS, 19.—El prefecto de los Pirineos Orientales ha mandado hoy 50 gendarmes a Andorra. Francia, pues, acaba de intervenir militarmente en el Principado.

Los coprínceps de Andorra habían decretado la disolución del Consejo general de los Valles. Los miembros de este Consejo no se han conformado, y desde hace semanas vienen realizando intensa propaganda contra los coprínceps. La propaganda ha dado sus resultados, porque la ebullición ha ido siendo cada vez mayor. Para asegurar el respeto al decreto de disolución y para prevenir desórdenes, dice el prefecto de Perpiñán, se ha dispuesto la salida de dos camiones con 25 gendarmes cada uno. Lo probable es que los desórdenes sobrevengan ahora.

¿Qué pasa en Andorra exactamente? Las informaciones de los periódicos han sido insuficientes y contradictorias. Todo el mundo ha tomado el asunto por el lado pintoresco. Pero ahora intervienen los gendarmes y con las armas no cuadran bien las bromas. Y ahora precisamente que es cuando vendrían a tiempo las informaciones extensas sobre el movimiento y los sucesos andorranos, los periódicos franceses callan.

Antes de escribir estas letras hemos hojeado las ediciones departamentales de los diarios de mañana. Ni una explicación sobre el envío de las fuerzas. Ni siquiera la noticia de que fuerzas francesas han entrado en Andorra. Solamente dos diarios de la tarde traen un breve despacho de Perpiñán en que se da cuenta de la marcha de los 50 policías.

Lo que pasa en Andorra, sin embargo, merece más atención. "Le Populaire" está publicando una encuesta, y de ella copiamos los datos siguientes: "Los coprínceps, o sea el Presidente de la República francesa y el Obispo de Urgel, tienen sendos delegados en Andorra. Pero Francia decidió hace más de un año nombrar además un subdelegado. El Presidente de la República francesa dispone, pues, en Andorra de un delegado y de un subdelegado. Este último cobra el doble que su superior jerárquico y es considerado como simple agente francés, perfectamente anticonstitucional. Las gentes de Andorra han visto con disgusto a este nuevo funcionario, que consideran ilegal e innecesario. Había en el Principado seis gendarmes. Y el subdelegado en cuestión, de acuerdo con el prefecto de los Pirineos Orientales, exigió que el instructor de este minúsculo Cuerpo de Policía fuera un gendarme francés. Otra intervención francesa y otro motivo de disgusto para los habitantes de los valles. Es de advertir que en 1884 el Obispo de Urgel quiso nombrar un subdelegado y Francia se opuso terminantemente". "Le Populaire" no ha terminado todavía la publicación de la encuesta. Pero de lo que ha aparecido hasta ahora se deduce que de estas intervenciones francesas, que califica de anticonstitucional e ilegal, proviene todo el secreto andorrano. Un diputado anuncia una interpelación al ministro de Negocios Extranjeros "contra las intenciones colonizadoras manifestadas por Francia en Andorra y contra la propensión a disminuir por medio de intervenciones arbitrarias la parte de soberanía que corresponde a España".—**Santos FERNANDEZ.**

Varias detenciones

BARCELONA, 19.—Comunican de Andorra que hoy se han presentado en la capital, Andorra la Vieja, 50 gendarmes franceses, al mando de un comandante, con el fin de ejecutar la sentencia del Tribunal de Corts, que acordó depusiesen de sus cargos los miembros del Consejo de los Valles por intromisión en sus funciones y desacato a la autoridad de los coprínceps. Los gendarmes han procedido a la detención de los individuos más destacados del Consejo de Los Valles, así como a los elementos que se han destacado por soliviantar al pueblo. Todos los detenidos han sido llevados a la Casa Comunal; se temía en un principio fueran trasladados a Francia, pero han quedado en la Casa Comunal, bajo la vigilancia de los gendarmes. Se asegura que la intervención de la Gendarmería francesa es acuerdo de los dos coprínceps, el Obispo de la Seo de Urgel y el prefecto de los Pirineos Orientales.

Los elementos disidentes tienen encomendada su defensa [illegible] acadas personalidades del catalanismo, se proponen elevar el caso a la Sociedad de las Naciones, haciendo constar que Andorra no tiene ejército, pues no dispone más que de una guardería rural insuficiente, que no hace ninguna resistencia; que es un país independiente, con 18.000 habitantes, y protestar de la intervención armada de Francia.

Uno de los abogados que intervienen en la defensa de los andorranos del Consejo de los Valles es don Amadeo Hurtado, diputado a Cortes.

Los andorranos en Cataluña

BARCELONA, 19.—Con respecto a la visita que una Comisión de andorranos ha hecho a Madrid, acompañados del diputado de la Esquerra, señor Canturri, fué consecuencia de otra visita que hicieron a la Generalidad, y a la cual no se la ha querido dar carácter oficial. En esta visita de Barcelona los andorranos recordaron al señor Maciá que el origen del actual problema se debe a un viaje que Maciá hizo por Lérida, y en el cual llegó hasta Andorra, donde predicó la idea de la libertad y propugnó el sufragio universal. Desde entonces, según manifestaron los andorranos, cundió el deseo en aquella tranquila región de llevar a la práctica el sufragio universal. El señor Maciá, que recibió cordialmente a los comisionados, prometió ayudarles moralmente, y como consecuencia de ello un diputado de la Esquerra les acompañó a Madrid.

LO DEL DIA

Solamente calumnias

Emil Ludwig, el conocido publicista alemán, ha escrito una semblanza o conato de biografía de don Manuel Azaña, que anoche publica un diario madrileño. Como panegírico, es rotundo; como estudio biográfico, no aumentará el crédito ganado por Ludwig en ese género histórico-literario. Pero ello no nos interesa, entre otras cosas, porque carece de valor el trabajo del escritor alemán, quien, seguramente, no va a descubrir ahora a los españoles quién es y cómo es don Manuel Azaña.

Pero no podemos dejar sin comentario estas palabras que Ludwig pone en boca del actual presidente del Consejo. "Primo—se refiere al ilustre Primo de Rivera—parecía honrado al principio; pero después concedió a sus amigos importantes servicios del Estado y murió rico".

Vaya por delante la salvedad de que no somos nosotros, sino el fervoroso biógrafo del señor Azaña, quien atribuye a éste las palabras transcritas, en las que no hay una acusación valiente y concreta, sino un "pero" que es más que una insidia. Si ha lugar a rectificar, será a Ludwig, y no a nosotros, a quien haya que corregir.

Mas, con rectificación o sin ella, queremos formular, otra vez, una enérgica protesta contra la campaña de difamación y de calumnia iniciada hace tres años contra los hombres más insignes de la Dictadura, sin que hasta la fecha se haya cesado en ella, se haya dado satisfacción a los difamados, ni se haya presentado contra ellos prueba suficiente... ni mediana... ni mínima.

No se ha de olvidar que existen una Comisión de Responsabilidades, un sentimiento de odio y de saña contra aquellos hombres y una porción de periódicos que se encargarían de dar relieve al más liviano indicio acusatorio. Y, sin embargo... Han pasado dos años... y si se persiste en la acusación, no se presenta una prueba convincente, ni menos se atreve nadie—¡y los hay valerosos!—a dictar un fallo condenatorio ni en un solo asunto.

Mientras, los así perseguidos e infamados, dan, con su conducta, un magnífico mentís a sus calumniadores. Un ex ministro de Justicia—don Galo Ponte—vive en total pobreza, cuanto más aflictiva más vindicadora de su honra. Un ex ministro de Hacienda—Calvo Sotelo—gana su vida a punta de pluma, escribiendo dos o tres artículos periodísticos al día. Un ex ministro de Fomento—Guadalhorce—trabaja como ingeniero en Buenos Aires, sin que la apoteosis triunfal que allí ha coronado su labor—en gloria de España, ¡no se olvide!—mitigue en él la pena de la expatriación y el dolor por la maldad que se ensaña en quien jamás hizo distinción, entre cuantos se acercaron a él, de banderías políticas; ni tampoco ponga freno, aquí, a lenguas y plumas maldicientes. Por lo que respecta a Primo de Rivera, nadie se atreve, en privado, a decir una palabra contra su honradez; en público... aun la mala política persiste, de raro en raro, en la calumnia. De la que esta vez "no queda nada", si no es el baldón contra quien la lanza.

No analizamos ahora la Dictadura como sistema, ni la española como obra de gobierno. ¡Tanto habría que decir! Pero sí proclamamos, sin reserva alguna, la probidad de sus hombres más destacados, los más combatidos. Lo primero, porque tenemos la convicción de la honradez con que procedieron, y estamos seguros de no errar al afirmarlo. Después, porque quienes los acusan no presentan prueba alguna de sus asertos, con lo que faltan a todas las leyes morales y jurídicas, naturales y positivas, y quebrantan los principios de la más elemental rectitud.

Conste, pues; mientras los acusadores persistan en esa conducta, nosotros, con irrefragable derecho, les decimos que calumnian. Solamente calumnian.

Si a España le conviene...

Nuestras informaciones sobre el refuerzo de la guarnición de Cabo Juby y la ocupación del territorio de Ifni, se ven confirmadas por las idas y venidas del "Almirante Lobo" y el "Canalejas" entre Canarias y el Sahara español. Con todo, nos parecería oportuna una declaración oficial sobre este asunto, especialmente después de las noticias de ayer, no porque hayamos de poner reparos graves a ninguno de los dos acontecimientos. En principio nada se opone, al contrario, a que ocupemos, efectivamente, un territorio que nos pertenece, ni a que sea aumentada una guarnición colonial si esto es necesario y aun siquiera conveniente para la seguridad y el buen gobierno de una colonia. Prevenir es siempre lo mejor.

Quizás no sea muy oportuno en el momento actual emprender gastos nuevos, aunque no sean, a lo que parece, de gran importancia; pero sobre la necesidad o la conveniencia a que nos hemos referido, el Gobierno es el único que puede juzgar con pleno conocimiento de causa. La opinión, hasta ahora, carece de informes, salvo aquellos recogidos por la diligencia de los periodistas, ninguno de los cuales, según tenemos entendido, procede de fuente oficial.

Y con toda franqueza, una exposición de motivos clara y detallada hecha por las autoridades españolas, es muy conveniente en las circunstancias que atraviesa nuestro país, las colonias vecinas a las nuestras, y, en general, la política de Europa. En primer término, debe convencerse al país de que un interés español urgente obliga a reforzar las guarniciones del Sahara en momentos de penuria del Tesoro.

De esta manera se evitan suspicacias dentro y fuera del país. Que no ocurra como en otros obras, ejecutadas apresuradamente, saltando trámites legales para las que no se ha logrado una explicación. Está muy bien dragar puertos, pero nadie ha entendido la prisa por limpiar el fondo del de Mahón. ¿Se temía algo? Pues Dios ayude a la perspicacia de nuestros directores, porque nunca hubo sobre el Mediterráneo menos nubes que ahora. Y está bien ocupar territorios y reforzar guarniciones, pero si el ministro de Hacienda pide impuestos nuevos y fuertes economías, el Gobierno debe explicar muy claramente por qué se gastan los miles de pesetas. Si exclusivamente, únicamente juega el interés español, nadie va a regatearlas.

Peor y más hipócrita

Nos referimos a lo que sucede en Bilbao con el diario "Euzkadi", y que nos comunica el director de esa publicación en demanda de una colaboración de compañeros que, dadas las circunstancias, no podemos rehusar. Porque, en efecto, mucho peor y más hipócrita que la previa censura es la medida impuesta por el gobernador de Vizcaya al colega vasco.

Se exige de "Euzkadi" que no venda al público ni reparta su suscripciones sin autorización previa del gobernador. Los daños que esto representa son incalculables, pero no necesitamos apelar a la imaginación de nuestros lectores. Ha sucedido ayer. La edición, cerrada a las cinco de la mañana, hubo de esperar hasta las siete el visto bueno de la autoridad gubernativa. Cuando éste llegó, ya los autobuses-correos y trenes habían salido para sus destinos, y el periódico perdió toda la venta del día en la provincia. Y por si se burlaba el "derecho" de la autoridad a dormir descansadamente, los guardias rodearon la Redacción de "Euzkadi" hasta que despertó el señor gobernador y leyó el periódico.

¡La censura era más benigna! Siquiera el censor compartía con los redactores las fatigas de la vigilia y por ello el derecho al descanso. El señor gobernador de Vizcaya, en virtud de esa "real gana" imperante desde hace algún tiempo, lo mismo para destituir magistrados que para suspender periódicos, exige su "derecho al descanso" tranquilo, pero obliga a los redactores de "Euzkadi" a trabajar sin objeto. ¿Quién sabe la hora de levantarse del señor gobernador?

Dejemos la ironía. Ningún Poncio, desde Pilatos acá, ha conseguido poderes tan extendidos como los que ejercen algunos gobernadores del actual gabinete, sin que nadie sepa la fuente legítima de esas facultades. Lo que el gobernador de Bilbao realiza es completamente ilegal. Y al tiempo que protestamos con toda energía recomendamos a los colegas de "Euzkadi" la interposición de los recursos y la exigencia de responsabilidades que las leyes autorizan. Incluso en el feudo del señor Prieto, y contra el gobernador de Bilbao, la ley puede tener algún valor.

Viajeros de Rusia

Han brotado en estos días con gran abundancia los viajeros llegados de Rusia, que se disponen a contarnos lo que pasa en el país de los soviets. La característica general de estas crónicas volanderas suele ser un tono de admiración, rayano en el paletismo, ante las cosas y los hechos que les ha sido dado presenciar a los autores en su estancia, por lo común de breves días, en la U. R. S. S.

El asunto no valdría por sí mismo la pena de un comentario. No hay país que se encuentre libre de esta plaga de los cronistas que en breve tiempo se enteran de cuanto ocurre, y se lo narran después al público. España mismo es un ejemplo. Cada tres o cuatro meses atraviesa la Península, como un meteoro, cualquier viajero de otras tierras que luego va y nos descubre ante sus embobados lectores. La cosa puede resultar, a veces, más o menos molesta, pero no suele alcanzar verdadera importancia.

En lo que concierne a Rusia se ventila siempre algo más que lo que pueda traer consigo la visión pintoresca de un panorama ajeno. En todos estos señores que se estremecen de admiración porque han visto rusos con la camisa limpia, o rusas que vestían elegantemente, existe implícito el propósito de demostrar así que la «burguesía» se ha dedicado a tejer sobre el comunismo un vasto tejido de mentiras estupendas. Y esto es lo que no resulta tolerable, hágase unas veces con deliberado propósito de servir a la propaganda comunista y otras por esnobismo, o por simple necedad.

Cualquiera que se ponga a pensar sobre lo acaecido en Rusia, puede concebir sin necesidad de más ayuda que la razón, lo que habrá sido de sangrienta, de feroz, de espantosa, una revolución en aquel pueblo cuya situación en 1917 es perfectamente conocida. Cualquiera que sepa lo que es la doctrina del comunismo y cómo se intentó aplicar, puede tener idea del trastorno irreparable producido. Y cualquiera que no sea demasiado olvidadizo, puede saber también—pasando ahora del terreno de la especulación al de los hechos—que, antes que esos viajeros, fueron a Rusia otros que iban a llevar lo que la caridad había reunido para remediar las trágicas hambres en que el nuevo régimen había sumido a la población.

Por otra parte, todo lo que ahora se nos dice, no va más allá de revelarnos que en Rusia, aunque en menor grado que en países no comunistas, se puede encontrar gente que come, que se baña, y que tiene apariencia robusta. ¿A eso conducían exclusivamente la sangre derramada, las horribles privaciones del pueblo? Conducían, asimismo, a un libertinaje moral del que «gozan» bastantes comunistas, mientras otros millones de rusos no saben apenas más sino que han cambiado de amo, y que el nuevo sabe acortar el camino de Siberia por medio de los pelotones de ejecución.

Nada nos dice sobre Rusia—ni puede decírnoslo, porque lo ignora—esa literatura falaz. Allá quienes la hagan con la intención que sea, y allá quienes le den cabida. Nosotros la señalamos, porque no es inútil contribuir a su valoración.

Masonería inglesa

EL SANTO Y SEÑA DE LOS PERIODICOS BRITANICOS

(Crónica telefónica de nuestro corresponsal)

LONDRES, 19.—Un amigo, recién llegado a Londres, me contaba ayer su asombro. Como le sorprendiese la hora de la cena en el corazón de la ciudad, entró el forastero en el primer restaurante de Picadilly que halló al paso. No quiso el "genius loci" conducirle a una taberna arrabalera, hampona y oscura, sino a un hotel lujoso y mundano de escotes, pecheras, alfombras y friso de botones. Tras el postre, al dirigirse a la salida, se mete equivocado en un dédalo de pasillos laterales.

—Entonces—dice—me ocurre una cosa extrañísima. Por una puerta entreabierta llega a mí un olor a cera, como de velatorio, y un rumor bisbeante de preces y de ritos. De pronto veo pasar, y con aire de procesión, una fila de hombres. Espada en mano y mandil a la cintura. Creo sufrir una pesadilla y me pregunto si estoy en un restaurante o en un templo masónico.

—Sí—le respondo—. Estaba usted en uno de los muchos restaurantes que, para atracción de clientes, tienen un centro masónico en su interior, como se tiene un salón de baile. Porque es así. En la mitad de los hoteles céntricos de Londres hay una capillita para que la gente no olvide el ceremonial por miedo de perder la cena.

Dos millones de "hermanos" explican muchas cosas. Explican, por ejemplo, por qué es casi imposible encontrar en los quioscos órganos de la derecha española, mientras en todos se venden diarios de la izquierda, menos representativos de nuestro país. Explican también por qué la Prensa de aquí fulmina anatemas terribles contra la política hitleriana, atribuyéndola horrores de tribu primitiva a un movimiento que ha captado al país más culto del mundo. Todas las noticias de Alemania son sometidas a una deformación sistemática. Las medidas comprensibles de incitar a la industria alemana a transportar sus mercancías en barcos de la nación han sido consideradas aquí por la Prensa como un reto a Inglaterra. Luego, cuando es indispensable rectificar por seguras noticias oficiales de Alemania, la rectificación se inserta en letra menuda.

El prejuicio masónico y el afán de sensacionalismo se conjuran para deformar, alterar, denunciar todo lo que tenga un riesgo político. Hay el santo y seña de amontonar infundios sobre la dictadura. Así, apenas ha sorprendido ayer que un diario de los hasta ahora más serios—ocultamos púdicamente su nombre—lleva a grandes voces, quiero decir a grandes títulos, como cosa cierta y segura, que el ex Presidente Machado había ordenado la muerte de los aviadores españoles Barberán y Collar, quienes, según esta Prensa falaz, no murieron por un trágico accidente, sino por voluntad deliberada—e incomprensible—del dictador cubano. Por esto una Prensa que hasta hace poco era la más veraz del mundo está perdiendo toda seriedad. Toda seriedad, toda cortesía y hasta todo patriotismo. Es—dicen algunos—el miedo a los regímenes políticos que pueden traer la guerra. Pero los españoles sabemos por la trágica experiencia del 98 que no es la Prensa sensacionalista la que ahorra las guerras, sino la que con sus trucos y sus malas pasiones las engendra.—**Eugenio MONTES.**

MAS DE 5.000 PERSONAS EN LA MISA DE MEDIA NOCHE EN CAMBADOS

Las sesiones de ayer fueron dedicadas al estudio de ponencias

Conferencia de don Angel Herrera a los sacerdotes sobre "Acción Católica"

La misión del consiliario es formar directores de obras

Necesidad de intensificar los estudios teológicos y filosóficos

(Crónica telefónica de nuestro enviado especial)

CAMBADOS, 19.—Dejamos ayer a don Angel Herrera anunciando la buena nueva de la moderna Acción Católica a las orillas de la ría de Arosa, como se anunciaba, hace ahora diecinueve siglos, a las orillas del lago de Tiberíades. Muchedumbre, pueblo y entre el pueblo sacerdotes y jóvenes católicos. Levadura de la masa popular y discípulos predilectos del maestro. Aunque el orador empezó diciendo que no iba a decir nada nuevo, es tan vasto y complejo el panorama de la Acción Católica, que siempre aparece un nuevo aspecto doctrinal y una nueva faceta de actuación práctica. Herrera es hoy en España el altavoz de los Papas y de la Acción Católica. Dice que las enseñanzas de los Obispos han caído en el vacío durante muchos años, porque no había seglares que las repitiesen, y, porque no había Acción Católica de seglares. Tampoco ha habido un centro de alta cultura católica y la Junta tiene en perspectiva una futura Universidad con 300 ó 400 becas para estudios filosóficos y teológicos, y de Ciencias del Estado, a fin de dar a los sacerdotes nociones de aquellas ciencias, y a los seglares bases de Filosofía y Teología. La Iglesia no ha sido escuchada cuando denunciaba por boca de los Pontífices los intolerables abusos cometidos con los trabajadores. Una entidad científica de categoría superior hubiera explicado a unos y otros los principios, las verdades de la Sociología cristiana y hubiera expuesto a todos su actitud doctrinal, porque la Acción Católica no es acción de clase.

No existe masa marxista en España; son cristianos en el fondo, sólo esperan que se formule clara y sencillamente el nuevo orden económico, las relaciones justas entre patronos y obreros, según los principios de las Encíclicas. El Sindicato no pertenece propiamente a la Acción Católica, pero ella no se desentiende de lo que puede ser, pues defiende verdades que, al fin y al cabo, son normas fundamentales de orden social. Por lo mismo ni la Acción Católica entra en los partidos políticos, ni tolera que los partidos se mezclen en ella; pero cuando la política no es el turno y vicisitudes de los partidos, sino el arte de gobernar los pueblos, entonces la Acción Católica fija los eternos principios de la Moral, que regulan las ciencias políticas. Por ello los jóvenes en formación, no deben actuar en política, mientras no se fundamenten lo suficiente en los principios, y deben empezar su vida pública actuando en los Municipios que son, ya escuelas de ciudadanía activa, ya posiciones estratégicas para realizar el ideal social cristiano de la Acción Católica. Estos deberes empiezan por el deber de votar,

Indice - resumen

20 de agosto de 1933

Glosario, por Eugenio d'Ors. Pág. 3
Los sucesos de ayer ..... Pág. 4
La vida en Madrid ..... Pág. 5
Cinematógrafos y teatros... Pág. 5
El hombre bueno, por Amira de la Rosa. (Dibujos de Oscar) ..... Pág. 6
Charlas del tiempo (¿Es posible defenderse de las granizadas?), por "Meteor" ..... Pág. 6
Información comercial y financiera ..... Pág. 7
La vida religiosa ..... Pág. 7
Juanillo Zancaditas, por Antequera Azpiri ..... Pág. 8
Ajedrez, por el Dr. Jacques. Pág. 8
Crónica de sociedad ..... Pág. 8
Notas del block ..... Pág. 8
Millones de nebulosas espirales, entre las que se encuentra perdida nuestra Vía Láctea, por Luis Rodés, S. J. ..... Pág. 9
Indice bibliográfico ..... Pág. 10
Barcelona quiere construir el mejor acuario-terrario-insectario del mundo, por Enrique Angulo ..... Pág. 11
Turismo ..... Pág. 12
Siete mil campamentos del servicio voluntario del trabajo en Alemania ..... Pág. 13
Modas ..... Pág. 14
Anuncios por palabras ..... Pág. 15
Notas gráficas de actualidad. Pág. 16

—o—

PROVINCIAS.—El Instituto Catalán de San Isidro denuncia al fiscal la ley de Conflictos del campo, del Parlamento catalán.—En Pamplona se constituye la Juventud de Acción Regional Navarra, afecta a la C. E. D. A. **(página 3).**

—o—

EXTRANJERO.—Francia envía un destacamento de gendarmes al Principado de Andorra para mantener el orden.—Ha salido el cañonero "Canalejas" con tropas y municiones para Cabo Juby.—Continúa indecisa la situación en Cuba **(página 1).**

a los can- otro funda- nto para la sociedad, sino Jesucristo.

He ahí una escueta reseña de la conferencia del presidente de la Junta Central de Acción Católica. Es admirable su manera de exponer al heterogéneo auditorio, que iba del pescador y el labrador analfabeto al teólogo y al universitario, esta doctrina que envuelve nada menos que una transformación radical, no ya de la organización de la sociedad, sino también de la conducta religiosa y moral que hemos vivido hasta ahora, para volver a un Cristianismo más profundo y eficaz.

Hora Santa y misa

El campo de fútbol vuelve a llenarse después de cenar. El pueblo de Cambados, al saber que había misa de media noche, homenaje de las Juventudes Católicas de Galicia a Cristo Redentor en el XIX centenario de la Redención, acudió al campo en pleno. De los pueblos vecinos vinieron autobuses atestados de gente, y en una población tan pequeña como ésta, se han juntado en el campo unas 5.000 almas. Una misa solemne con orquesta al aire libre y de noche, es un acontecimiento en cualquier pueblo. Hemos visto allí toda clase de gentes. Desde luego, las mujeres del pueblo con sus pañuelos amarillos en la cabeza y esas mantillas antiguas, grandes y pesadas, que apenas dejan ver la cara, y contrastando con la gracia de las caras finas de la nueva generación, algunas caras goyescas de las viejas pescaderas.

Todos los hombres de Cambados estaban allí también. Entre los tipos normales, aunque variados, de estos pueblos, se distinguía asimismo los rostros torvos de barbas y greñas hirsutas y revueltas, de ropa oliente a tufo marino y de taberna, jóvenes y viejos y la chiquillería abigarrada de indumentaria primitiva. Gentes que sabe Dios cuándo habrán oído misa, y ahora asisten a ésta en ceñudo silencio y concentrada curiosidad. Con los de las aldeas vecinas vienen también algunos veraneantes de La Toja, y para que llegase al completo, los ocho socialistas que hay en Cambados.

Dejamos el campo al empezar la misa, para ver el efecto de la villa. Desde las ventanas abiertas oían misa también en las silenciosas calles los pocos vecinos que quedaron en las casas, pues se oían perfectamente los cantos y la música de la orquesta de Vigo, que ejecutaba al aire del mar viejo, del cielo estrellado y entre las sombras del paisaje dormido, la misa brillante "de Goicochea". Casi una hora empleó en dar la comunión el doctor Peña, Vicario general de la archidiócesis. El orden y respeto absolutos. Ni una voz, ni una irreverencia, ni el menor incidente ni dentro ni fuera del campo. Tenía razón el presidente de la Juventud local de Cambados, al decir que Cambados sentía y pensaba como los jóvenes católicos.

Por esto puede juzgarse del ambiente moral y ciudadano en que se va desenvolviendo esta Asamblea, que ya desde ahora debemos calificar de memorable, al menos para Galicia, y en especial para Cambados. Las autoridades sentían al unísono del pueblo. El alcalde, que había asistido al triduo, hizo lo posible para que su Municipio diese una nota, no sólo de civilidad, bien escasa en estos tiempos, sino de colaboración, adhesión, hospitalidad y hasta concurrencia que no se esperaba.

Lectura de ponencias

En este segundo día, la Banda alegra también las calles, como ayer, pero los actos son menos espectaculares.

Nos reunimos en la iglesia parroquial y comienza la lectura de las Memorias de los distintos Centros. Ante el auditorio van pasando las actividades múltiples de los grupos relatados por los delegados: actos religiosos, sacrificios, fundaciones, locales, Círculos de Estudios, Prensa, "radio", bienhechores, conquistas, prácticas piadosas, en fin, toda la gama de la Acción Católica propia de las juventudes.

Se suspende la lectura de las Memorias para dar lugar a que el incomparable presbítero de La Coruña, don Baltasar Bardal, creador de la obra de Atocha, nos influya y nos deleite con una ponencia eucarística de profundo contenido teológico y moral. Su disertación se dirige, ante todo, a los sacerdotes presentes, pues sin el sacerdote no hay Eucaristía, y ésta es la razón de ser del sacerdote. La Asamblea acuerda por aclamación imprimir la hermosa ponencia y distribuirla por los Centros.

Como último y principal número de la mañana falta la conferencia del señor Herrera a los sacerdotes. Los hay en gran número, y creemos que esta conferencia habrá de ser una de las más fructuosas de la Asamblea.

El Clero y la Acción Católica

Se marchan los jóvenes y espectadores. El señor Herrera empieza saludando a los sacerdotes y exponiéndoles la razón de su presencia y disertación. Aclara y define con la densidad de doctrina en él peculiar. Su lenguaje alcanza el máximo de sencillez y al mismo tiempo de tremenda seriedad.

Es que la Acción Católica es fundamentalmente acción sacerdotal. Dos puntos concretos a desarrollar: el consiliario de la Acción Católica y el clero en la reforma social. La primera parte se subdivide en dos, paradójicas al parecer: la Acción Católica es obra de seglares; el Clero es todo en la Acción Católica. El consiliario no es director, es consejero, representa la autoridad eclesiástica, y en tal calidad, es definidor de dogma y de moral; pero su ideal debe ser convertir a los dirigidos en directores. La obra no vive, pues, por el consiliario. Si no surgen los directores jóvenes, no puede estar satisfecho de su obra el consiliario. Para ello debe cultivar la minoría selecta, que ha de producir los futuros conductores y continuadores de la misma. A él le corresponde dar vida sobrenatural, espíritu de sacrificio y espiritualidad. Es director que no corrige, sino dignifica, siempre en contacto con el espíritu por medio de una adhesión filial y reverente por parte de los jóvenes. El detalle de ejecución a éstos. Importa crear elementos activos. Este es el secreto de toda educación. No se trata de obras de preservación, sino de formación, y para ello, nada de esa eterna protección del educador sobre el educando, sino crear su personalidad, su responsabilidad y hacerle sujeto activo de derechos y deberes. Es preciso desarrollar el elemento seglar y saber extender la santa impaciencia de los jóvenes. Esta independencia y autonomía no se puede dar a los jóvenes desde el primer momento, ellos no son padres de familia ya formados, pero no hay que regatearlos tampoco su derecho ni aislarse de la juventud para no incomunicarse con el espíritu de la época. Desde los cuarenta años hay que buscar la compañía de los jóvenes para no aislarse de la vida.

El Clero y la cuestión social

La segunda parte la dedicó don Angel Herrera a la intervención del Clero en la cuestión social. La falta de espacio y lo delicado de algunos puntos nos obliga a resumirlos, fijando solamente este principio: que en la cuestión social el Clero tiene un papel importantísimo, y que éste puede llegar a ser árbitro entre patronos y obreros.

Los sacerdotes oían con reverente atención la palabra del gran maestro de la Acción Católica, que para muchos era revelación de la visión moderna de la Iglesia, sobre todo en España, que ahora se reconstruye de nuevo, y esta reconstrucción rápida e inevitable, no puede hacerse sin la Iglesia, o sea, sin el clero español. De ahí las apremiantes excitaciones del Papa de la Encíclica "Quadragesimo Anno".

Por la tarde vuelven a reunirse los jóvenes para estudiar ponencias y tratar del interesantísimo tema del aspirantado. Después hay una excursión a la Toja por la ría, número que entusiasma a la juventud. En efecto, la isla, los edificios y el parque se abrieron de par en par a los excursionistas. Pero esto merece capítulo aparte.

Manuel GRAÑA

HOGARES DE SEVILLA, por K-HITO

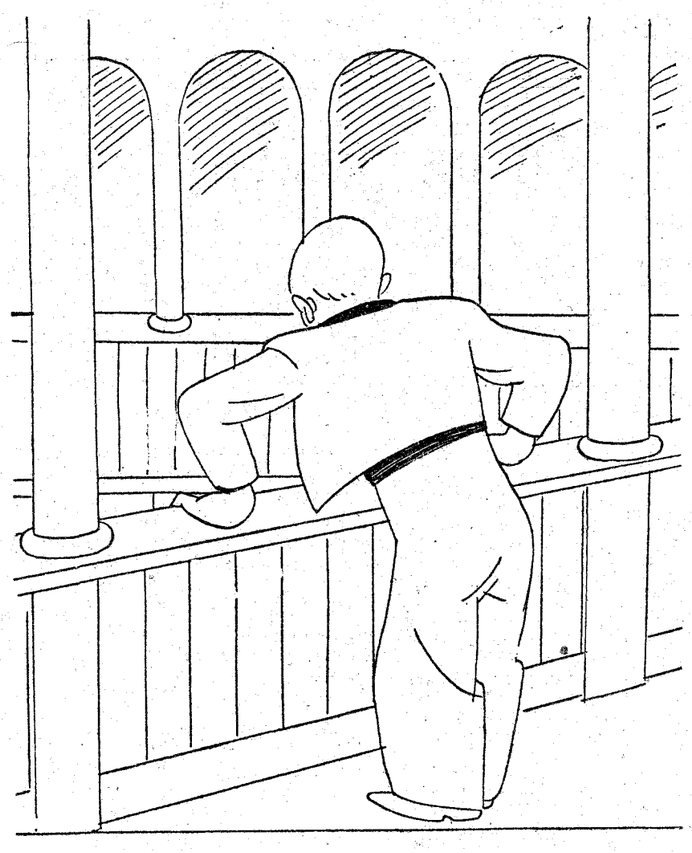

—¡Cómo está el patio!

La situación en Cuba es aún indecisa

El Gobierno pide a Roosevelt el envío de una comisión para reorganizar la Hacienda

Brasil convoca a la Asamblea Constituyente para el 15 de noviembre

LA HABANA, 19.—La situación política en la capital continúa siendo aún algo indecisa.—**Associated Press.**

Se pide una Comisión yanqui

LA HABANA, 19.—El Gobierno cubano ha pedido al señor Roosevelt el envío de una Comisión económico-financiera con objeto de reorganizar la Hacienda cubana.

Parece ser que se ha discutido la cuestión de un préstamo por los Estados Unidos.—**Associated Press.**

La huelga del puerto

LA HABANA, 19.—Con objeto de poner fin a la huelga del puerto, lo que se considera aún algo difícil, debido a las condiciones impuestas por los estibadores, el señor Céspedes ha nombrado una Comisión compuesta por tres miembros del Gabinete, que tratarán directamente con los huelguistas y con las Compañías de Navegación.—**Associated Press.**

La extradición de Machado

LA HABANA, 19.—Se sabe de cierto que las órdenes de tortura y muerte contra las cuatro personas cuyos cadáveres han sido encontrados en la fortaleza de Atares, emanaron directamente de Machado, contra quien el Gobierno cubano piensa pedir la extradición al Gobierno inglés, por hallarse refugiado el dictador en territorio británico.

También será solicitada la extradición de algunos cómplices de Machado que huyeron con él de la isla.—**Associated Press.**

* * *

LA HABANA, 19.—Los cuatro cadáveres encontrados en la fortaleza de Atares estaban enterrados en el departamento destinado a establos, y los cráneos presentaban grandes fracturas, prueba de la horrible muerte que debieron sufrir.

Han sido identificados los cuerpos, que pertenecen a miembros de los partidos de la oposición y a estudiantes, a los que, según se dice, Machado dió orden de torturar y hacer desaparecer.

Los miembros del partido ABC han manifestado que más de 300 individuos han desaparecido, y se teme que hayan sufrido la misma suerte que los encontrados en Atares.—**Associated Press.**

Viaje de Machado

NASSAU, 19.—Se cree en esta ciudad que el ex presidente Machado saldrá esta noche para Berouda a bordo del trasatlántico "Franconia".—**Associated Press.**

* * *

RIOJANEIRO, 19.—Las Cortes Constituyentes han sido convocadas para el día 15 de noviembre próximo.

El Tratado chilenoargentino

SANTIAGO DE CHILE, 19.—Después de una sesión bastante tormentosa, el Senado chileno aprobó el Tratado comercial con la Argentina, por 22 votos contra 19.

Los periódicos dedican grandes comentarios al acuerdo, significando unos que el Tratado no tiene gran importancia, y otros, por el contrario, se dedican a elogiarlo.—**Associated Press.**

* * *

BUENOS AIRES, 19.—En los círculos comerciales e industriales ha sido acogida con bastante entusiasmo la idea de convocar en Buenos Aires una Conferencia comercial en la que participarían representantes de todas las naciones americanas. Esta Conferencia tendría como objetivo primordial inmediato la conveniencia de realizar nuevos Tratados comerciales entre las naciones del Continente.—**Associated Press.**

Ferrocarriles argentinos

BUENOS AIRES, 19.—La Comisión de transportes de la Cámara de Diputados argentina, ha votado la cantidad de 161 millones de pesos destinados a la construcción de líneas ferroviarias a través de zonas aún desprovistas de servicio de ferrocarriles.

Con la aprobación de tal proyecto, el Gobierno se propone dar trabajo a varios millares de desempleados.

Las negociaciones para la conclusión de un nuevo tratado comercial entre los Estados Unidos y Argentina, darán comienzo en Wáshington, a mediados de septiembre.—**Associated Press.**

La cuadra del conde de la Cimera, en venta

Entre los ciento veinte caballos que la forman, figura la yegua "Atlántida"

Esta ha ganado un millón de pesetas en premios

ARANJUEZ, 19. — Hoy han sido puestos a la venta el palacio y la finca de Juenga y la cuadra del conde de la Cimera, donde había realizado grandes reformas. La finca poseía cincuenta "boxes" para caballos. La cantidad gastada en las obras ascendía a catorce mil pesetas. Quedarán en la calle veinte familias empleadas en dicha finca. Durante la época de carreras, el conde de la Cimera gastaba sesenta mil pesetas mensuales. Era la cuadra más antigua de España. El total de cabezas que vende es de ciento veinte, entre las cuales figura la famosa yegua "Atlántida", que ha ganado, en total, un millón de pesetas en premios de carreras. Se cree que el conde de la Cimera vende la cuadra por la crisis por que atraviesa el deporte hípico en España. La noticia de la venta ha causado gran disgusto en esta población, por las grandes utilidades que reportaba al vecindario.

Cuando **su estómago** *funcione mal...*

...no tome productos que tengan substancias que puedan ser peligrosas. Recurra siempre a los que se usan para ancianos y niños de pecho.

En los casos de ***acidez*** *y* ***dolor de estómago*** *es maravilloso el*

DIGESTÓNICO

del Dr. Vicente

VENTA EN FARMACIAS

Asistencia a partos

SANATORIO "SANTA ALICIA"

DIRECTOR: DOCTOR VITAL AZA, MADRID

Nuevos tributos para nivelar el presupuesto

Se referirán a las partes fiscales más fuertes. Se reducirán gastos y se aspira a no apelar al crédito público. Declaraciones del señor Viñuales. Se prepara una conferencia naranjera

EN ESTE AÑO, SEGUN EL SEÑOR COROMINAS, SE TRASPASARAN A CATALUÑA TODOS LOS SERVICIOS

El señor Viñuales recibió ayer por segunda vez, desde que ha sido nombrado ministro, a los periodistas.

Manifestó que el Gobierno se había ocupado en sus líneas generales del proyecto de presupuestos para el año próximo. Dijo también el ministro que el Gobierno está en principio conforme con estas normas preconcebidas. Se ha pensado, desde luego—dijo—, que será conveniente que descanse un poco el crédito público en el año próximo; se procurará, pues, no hacer apelación al crédito público. El Gobierno es natural que vea hoy difícil esta teoría, ya que, por la situación económica, el rendimiento es, naturalmente, menos propicio para esta disposición.

Los datos recibidos hasta ahora sobre la marcha de la recaudación son bastante satisfactorios; se ve en ellos que la conciencia ciudadana mantiene su vigor, y que incluso aquellos impuestos que han sufrido un recargo en el año anterior rinden lo suficiente para que estemos satisfechos de la marcha de la recaudación.

Pero no hay que pedirles tampoco demasiado. Por esto habrá que apelar a una reducción de gastos. El presupuesto español está muy recargado, principalmente por lo que se refiere a cuestiones de personal. Es natural que existieran anteriormente compromisos de carácter político; pero ahora es preciso rectificar. Hemos de atender a buscar nuevos tributos como cosa necesaria; y, siguiendo estas directrices, tendremos en cuenta aquellas partes fiscales que se consideren más fuertes y que puedan soportar los nuevos gravámenes. Estas son las normas aceptadas por todos los ministros. Habrá que buscar una compensación entre gastos e ingresos.

Se ha cursado ya la nota a los distintos departamentos ministeriales para que antes de 1.º de septiembre envíen los anteproyectos de sus presupuestos respectivos, para que la Comisión estudie y fiscalice y haga, si es necesario, la poda de que se habla.

Preguntado el ministro sobre la cuantía aproximada de la reducción de los gastos del nuevo presupuesto, dijo que esto todavía no se había calculado y se vería una vez que se tuviese conocimiento de los distintos presupuestos parciales.

—Esto, como comprenderán ustedes, es un secreto. Es conveniente sorprender en estos casos a los contribuyentes, puesto que si no inmediatamente vendrían las protestas y las campañas de los interesados en las nuevas bases tributarias.

* * *

Ayer, a primera hora de la mañana, visitó al presidente del Consejo en su despacho oficial el ministro de Instrucción pública.

Cerca de la una, llegó al ministerio de la Guerra el ministro de Hacienda, que conferenció con el señor Azaña durante más de media hora.

Al salir el señor Viñuales, los periodistas le preguntaron por el motivo de la visita, y dijo que había ido para tratar con el ministro de la Guerra acerca de presupuestos.

—¿Habrá muchas rebajas en este Ministerio?

—¡Oh, muchísimas! Y se despidió de los periodistas.

Poco antes de abandonar el ministerio de la Guerra el señor Viñuales, llegó el subsecretario de Estado, quien pasó a conferenciar con el jefe del Gobierno. Al salir no hizo ninguna manifestación.

El traspaso de servicios

Durante la mañana y la tarde de ayer estuvo reunida en el ministerio de la Gobernación la Junta de Seguridad de Cataluña. Asistió el ministro de la Gobernación.

Los señores Corominas y Pi y Suñer manifestaron que proseguía el estudio del traspaso de los servicios de Orden público a la Generalidad de Cataluña.

El primer consejero de la Generalidad expresó su creencia de que en el próximo mes estarán ultimados los estudios referentes al traspaso de servicios de Orden público.

El señor Corominas dijo que los servicios, que, en virtud de la Constitución de la República y del Estatuto de Cataluña han de traspasarse a la región autónoma, quedarán traspasados totalmente en lo que resta de año. Comentó la información que algunos periódicos han publicado respecto a la valoración de los servicios que han de traspasarse, y ha visto con asombro que se hablaba de docenas de millones. "Esto es totalmente infundado—terminó diciendo—, porque se da el caso de que en la Comisión se discuten partidas cuyo valor es de 1.000 pesetas. Esto les dará a ustedes una idea de la escrupulosidad con que se hace el traspaso de servicios y su valoración."

Acuerdo sobre el Orden público en Cataluña

Por la tarde se ha facilitado en Gobernación una nota, que dice así:

"Durante los días 17, 18 y 19 del actual se ha reunido la Junta de Seguridad de Cataluña, bajo la presidencia del ministro de Gobernación, y después de estudiar la ponencia formulada por el Comité permanente de dicha Junta, ha sentado las bases con arreglo a las cuales van a ser traspasados rápidamente a la Generalidad los servicios de Policía y Orden público interiores de Cataluña, así como su coordinación con aquellos otros de igual índole que son de competencia del Gobierno de la República. La Junta de Seguridad se reunirá probablemente la semana próxima en Barcelona."

El señor Pi y Suñer salió por la noche para Barcelona, después de conferenciar telefónicamente con la Generalidad. Dijo que se había llegado a un perfecto acuerdo en las bases, quedando sólo pendientes para la reunión de Barcelona cuestiones de orden secundario. Sólo se ha ocupado la Junta del traspaso de servicios de Seguridad en el orden técnico, pues la parte económica ha de estudiarla la Comisión mixta para el traspaso de servicios a Cataluña.

—¿Y de la valoración de servicios?

—Ya creo que ha dicho el ministro de Hacienda que estaba arreglado.

Una Conferencia naranjera

En el ministerio de Industria y Comercio facilitaron la siguiente nota:

"De acuerdo con el ruego que formularon en el Parlamento al ministro de Industria y Comercio los elementos interesados en la producción y exportación de naranja, el Ministerio ha convocado a la Junta naranjera que con carácter permanente actúa en dicho departamento, encargándola los trabajos preliminares para la reunión de una Conferencia, a la que concurran representantes de todos los sectores interesados en la producción y exportación de la naranja. Dicha Conferencia estudiará todos los aspectos del problema, formulando un proyecto de organización y reglamentación, que será elevado al Gobierno y sobre cuya base éste dará las disposiciones oportunas.

En cuanto la Junta naranjera emita su informe se precisará la fecha de la convocatoria y se cursarán los cuestionarios corespondientes."

El ministro de Agricultura

ZAMORA, 19.—Procedente de Madrid ha llegado en automóvil el ministro de Agricultura. En el límite de la provincia fué recibido por el director general de Agricultura, el gobernado y otras autoridades. Después de almo zar el señor Domingo siguió su viaje Vigo.

HERNIADOS:

CURENSE COMO ESTOS SEÑORES

Izagre, 2 de julio de 1933. Señor don **C. A. BOER,** Ortopédico, Pelayo, 38, Barcelona. Muy señor mío: Recibí su atenta carta que agradezco sumamente por el interés que para mí demuestra. No puedo menos de congratularme al encontrar aún tan **radical curación,** que hace muchos años obtuve con sus **excelentes aparatos,** de los cuales hago siempre muchos elogios que justamente merecen y lo demuestra la persistencia del **halagador resultado** que hoy me alegro poder ratificarle y al mismo tiempo le autorizo para publicarlo en favor de los herniados. Se reitera como siempre afmo, amigo y s. s., **Gabino Ruano,** en **Izagre** (León).

La Adrada, 3 de marzo de 1933. Señor don **C. A. BOER,** Pelayo, 38, Barcelona. Muy señor mío: Le confirmo mi anterior, en la cual le decía que **estoy completamente curado de la hernia escrotal** que se me había reproducido después de operada. Tan satisfecho estoy, que si volviera a surrir de hernia volvería nuevamente a sus aparatos y al **excelente Método C. A. BOER.** Muy agradecido le autorizo a publicar esta carta y mande usted como guste a su afmo. s. s., q. e. s. m., **Benito Blasco,** en **La Adrada** (Avila).

HERNIADO: Después de haber probado, no sólo inútilmente, sino con peligro para su salud, todos los aparatos y todos los sistemas, no desespere usted. Con el **Método C. A. BOER** tienen todos los **HERNIADOS** la posibilidad de contener siempre, totalmente y con facilidad todas las hernias. Aproveche usted la oportunidad que tiene de recuperar su salud y visite con toda confianza, sin compromiso, al **reputado ortopédico C. A. BOER** en:

GUERNICA, lunes 21 agosto, **Hotel Comercio.**
SAN SEBASTIAN, martes 22, **Hotel Europa.**
VILLAFRANCA ORIA, miércoles 23, **Hotel Urteaga.**
VITORIA, jueves 24 agosto, **Hotel Frontón.**
MIRANDA EBRO, viernes 25, **Hotel Troconiz.**
BURGOS, sábado 26 agosto, **Hotel Norte-Londres.**
MADRID, domingo 27 y lunes 28 agosto, **Hotel Inglés, Echegaray, 8 y 10.**
TOLEDO, martes 29 agosto, **Hotel Imperial.**

Un colaborador del señor Boer recibirá en:
VALLADOLID, lunes, 21 agosto, **Hotel Inglaterra.**
PALENCIA, martes 22 agosto, **Central Hotel.**
LEON, miércoles 23 agosto, **Hotel París.**
MIERES, jueves 24 agosto, **Hotel Iberia.**
OVIEDO, viernes 25 agosto, **Hotel Inglés.**
LUARCA, sábado 26 agosto, **Hotel Gayoso.**
PRAVIA, domingo 27 agosto, **Hotel Victoria**
AVILES, lunes 28 agosto, **Fonda la Iberia.**
GIJON, martes 29 agosto, **Hotel Comercio.**
LLANES, miércoles 30 agosto, **Hotel Victoria.**
TORRELAVEGA, jueves 31 agosto, **Hotel Comercio.**
REINOSA, viernes 1 septiembre, **Hotel Universal.**
SANTANDER, sábado 2 septiembre, **Hotel Continental**

Un colaborador del señor Boer recibirá en:
JADRAQUE, lunes 21 agosto, **Fonda Montero.**
GUADALAJARA, martes 22 agosto, **Palace Hotel**
PASTRANA, miércoles 23, **Fonda Castro Corral.**
SACEDON, jueves 24 agosto, **Fonda Madrileña.**
CHINCHON, viernes 25 agosto, **Fonda la Iberia.**
TOLEDO, martes 29 agosto, **Hotel Imperial.**
SEGOVIA, jueves 31, **Hotel Comercio Europeo.**
AVILA, viernes 1 septiembre, **Hotel Inglés.**

Un colaborador del señor Boer recibirá en:
LINARES. lunes 21 agosto, **Hotel Cervantes.**
VALDEPEÑAS, martes 22, **Hotel de La Paloma.**
MANZANARES, miércoles 23, **Hotel Gran Casino**
CIUDAD REAL, jueves 24 agosto, **Gran Hotel.**
ALCAZAR SAN JUAN, viernes 25, **Fonda Francesa.**
ALBACETE, sábado 26 agosto, **Hotel Regina.**
MURCIA, domingo 27 agosto, **Hotel Victoria.**
CARTAGENA, lunes 28 agosto, **Gran Hotel.**
ALICANTE, martes 29 agosto, **Palace Hotel.**
VILLENA, miércoles 30, **Hotel Alcoyano.**
ALCOY, jueves 31 agosto, **Hotel Comercio.**
VALENCIA, viernes 1 septiembre, **Hotel Inglés.**
SAGUNTO, sábado 2 septiembre, **Hotel Continental**
TERUEL, domingo 3 septiembre, **Aragón Hotel.**
CASTELLON DE LA PLANA, lunes 4, **Hotel Suizo.**
TORTOSA, martes 5 septiembre, **Hotel Siboni.**

C. A. BOER, Especialista herniario de París, Pelayo, 38. BARCELONA.

NORDDEUTSCHER LLOYD BREMEN

LLOYD NORTE ALEMAN DE BREMEN

Para **HABANA, VERACRUZ** y **TAMPICO** saldrá el magnífico vapor correo alemán, de doble hélice, "SIERRA VENTANA"

el día 20 de agosto, de **Santander** y **Gijón,** y el día 21 de agosto, de **La Coruña** y **Vigo,** admitiendo pasajeros en primera, turista y tercera clase. Servicio mensual.

Para **MADEIRA (o Las Palmas), RIOJANEIRO, SANTOS, MONTEVIDEO** y **BUENOS AIRES** saldrán los hermosos trasatlánticos correos

* "ORANIA", el día 19 de agosto, de **La Coruña** y **Villagarcía,** y el día 20 de agosto, de **Vigo.**
"SIERRA NEVADA", el día 30 de agosto, de **La Coruña,** y el día 31 de agosto, de **Villagarcía** y **Vigo.**
* "FLANDRIA", el día 9 de septiembre, de **La Coruña** y **Villagarcía,** y el día 10 de septiembre, de **Vigo.**

Admitiendo pasajeros en las diferentes clases.
Tres salidas mensuales.
(*) Hacen escala en **Las Palmas, Pernambuco** y **Bahía.**
Para demás informes, prospectos, precios, etc., diríjanse a

LLOYD NORTE ALEMAN

AGENCIA GENERAL MADRID
Carrera de San Jerónimo, 33. Teléfono 13515
O a sus consignatarios:
Sres. Luis García Reboredo Isla, Ltda. **VIGO** y **VILLAGARCIA.**
Sr. D. Felipe Rodríguez Rey. **LA CORUÑA.**
Sres. Hijos de Casimiro Velasco. **GIJON.**
Sres. Hoppe y Compañía. **SANTANDER.**

Los teléfonos de EL DEBATE son: 21090, 21092, 21093, 21094, 21095 y 21096

INGENIEROS DE CAMINOS
INGENIEROS INDUSTRIALES

Hay internado
Plaza de la Lealtad, 2
MADRID

ACADEMIA KRAHE

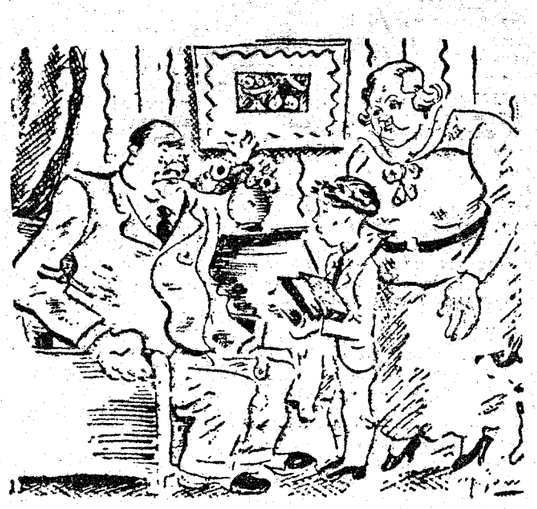

—¿Premio en literatura, dibujo y buena educación? ¡Desgraciada! ¿Qué porvenir va a ser el tuyo?

("L'Intransigeant", París.)

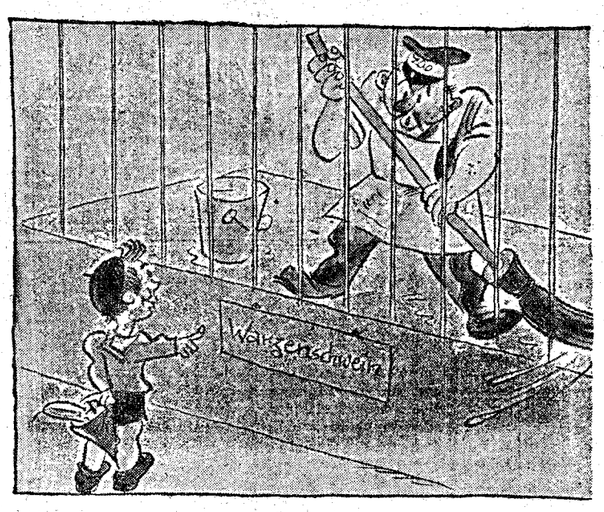

—¿A qué me miras así, niño? ¿Me tomas por el [illegible]?
—No, señor. Ya veo ahí el letrero que dice "hipo [illegible]no".

("Munchner Illustrierte Pre

—Parece mentira que de un animal como la ostra puedan salir estas perlas hermosísimas.
—Sí, ciertamente. Vámonos y te compraré una docena de ostras.

("Pearson's", Londres.)

Denuncia de una ley de la Generalidad

Formulada por el Instituto Agrícola Catalán ante el fiscal de la República. Se trata de la llamada "Ley para el arreglo de los conflictos pendientes en el campo". Ayer tomó posesión el nuevo directorio de la Esquerra

El consejero de Sanidad dice que en la cuestión de Hacienda no puede admitirse ni el diálogo

(Crónica telefónica de nuestro corresponsal)

BARCELONA, 19.—La afirmación de Maciá de que las elecciones municipales en Cataluña se verificarán cuando lo acuerde la Esquerra, ha soliviantado á todos los partidos políticos. Quien más indignado se muestra es "El Progreso", órgano de los radicales, que comenta en tonos de gran dureza tales manifestaciones y califica de dictador a Maciá. En realidad, los radicales comprenden en toda su gravedad la situación, ante el propósito de todos los partidos catalanistas de eliminarlos de la lucha electoral, lo cual conseguirán fácilmente, merced al sistema de elección acordado y a que los radicales han perdido el matiz intransigente que les caracterizaba en su lucha, cosa que contribuyó en gran manera a su popularidad en Cataluña y a sus éxitos electorales, pues a Lerroux y los suyos les dieron muchos votos gentes que discrepaban de su ideología.

Ahora existe el propósito de que sólo haya dos fuerzas electorales en Cataluña: la Lliga, de carácter conservador y derechista, y la Esquerra. Se ha decretado la desaparición de todos los demás partidos de carácter españolista, principalmente el radical, que mayor arraigo consiguió. Y pudiera darse por descontado que, por lo menos durante un período más o menos largo, este propósito se logrará, a no ser que se llegue a provocar una reacción anticatalanista, a causa de posibles desaciertos de los hombres de uno u otro matiz que gobiernen en Cataluña, así como por la decepción que pueda producir una autonomía mal llevada a la práctica y por el agobio de contribuciones, y la realidad de que el Estatuto no resuelve las cosas de la manera que muchos esperaban, y por los recelos más o menos evidentes de las comarcas frente a un posible centralismo barcelonés, y, sobre todo, por el carácter disconforme, rebelde y siempre descontentadizo del catalán.

Y es muy posible que tal reacción anticatalanista llegue a producirse. Por lo menos, parece que por los gobernantes de la Esquerra se está haciendo todo lo posible para provocar el descontento, aun de los más entusiastas.

Pero no son sólo los radicales quienes protestan del hecho inaudito de que el presidente de la Generalidad diga que ha de ser la Esquerra quien ha de decidir la convocatoria de las elecciones. Los demás periódicos de partido, principalmente "aL Veu", órgano de la Lliga, y "La Publicitat", de Acción Catalana, protestan en sus titulares de la gravedad de tales declaraciones.

Es éste un período de la ofensiva contra la Esquerra. Ofensiva cada vez má despiadada, que secundan los periódico neutros o independientes, y la propia "L'Opinió", que fué órgano oficial del partido y que representa a un importante sector del mismo, el más intelectual y el menos desgastado por el disfrute del Poder.

Ahora, sobre todo con vistas a una elecciones municipales, que es de esperar no se celebren después de la fecha que indique el Gobierno de Madrid para el resto de España, están todos pendientes de las incidencias, discrepancias o escisiones que puedan ocurrir en el seno del nuevo directorio del partido, que quizás no pueda mantener conexionados, como hasta ahora, a todos los distintos grupos que forman el partido.

Alguna vez ha de hacer crisis ese ambiente en que se combaten los unos a los otros. Ya los separatistas y las juventudes más típicamente representativas del partido han roto el fuego haciendo constar su discrepancia por el equívoco que mantienen los consejeros de la Generalidad con respecto a los ideales catalanistas. La candidatura de Maciá ha sido rechazada por las asociaciones de catalanes de América. Todavía no se han tomado medidas, a consecuencia de las manifestaciones del Centro de Dependientes, contra la Generalidad. Y se afirma que las discrepancias e incompatibilidades existen cada vez más entre los propios consejeros de la Generalidad, entre otras cosas con respecto a la política que debe seguirse con el Gobierno de Madrid, pues mientras algunos proponen serenidad, otros proponen que en cuestiones tan trascendentales como la de Hacienda no puede transigirse ni siquiera entablar diálogo, y ante la imposición del Gobierno de Madrid no se debe votar en los quórums, sino que la Generalidad debe recurrir a los medios coercitivos que estén a su alcance.—**ANGULO.**

Toma de posesión del Directorio de la Esquerra

BARCELONA, 19.—Esta tarde en el Centro de Esquerra de la Rambla de Cataluña, bajo la presidencia de Maciá, ha tomado posesión de su cargo el nuevo directorio de la Esquerra. No se hicieron manifestaciones de lo tratado, ya que no se encuentran en Barcelona elementos tan destacados como el señor Pi y Suñer y otros.

Denuncia de la ley de conflictos del campo

BARCELONA, 19.—El presidente del Instituto Agrícola Catalán ha dirigido al fiscal de la República un extenso escrito, en el que denuncia, por inconstitucional, la ley que favorece a los "rabassaires". El escrito concluye así:

"Suplicamos a V. E. que tenga por hecha la denuncia de anticonstitucionalidad de la ley votada por el Parlamento catalán en 26 de junio de 1933, con el nombre de "Ley para el arreglo de los conflictos pendienttes en el campo", y por solicitado, que en su día, y en cuanto sea momento oportuno, promueva el correspondiente recurso de anticonstitucionalidad de dicha ley ante el Tribunal de Garantías; y velando por los fueros de la justicia y la moral, defienda los derechos hollados por la misma, a fin de que sea declarada ilegítima y, por tanto, anulada en vigencia, con su devolución al Parlamento catalán, para que la modifique, ateniéndose a los preceptos de la Constitución y al estricto ejercicio de sus facultades, regladas por el Estatuto Catalán y la Constitución de la República.

Otrosí: Para el debido conocimiento por V. E. del texto de dicha ley, acompañamos un ejemplar del "Boletín de la Generalidad", en el que ha sido publicada en catalán y en castellano."

En lo de Hacienda, ni el diálogo admiten

BARCELONA, 19.—El consejero de Sanidad, al interrogársele sobre la marcha de los asuntos en Madrid, dijo que, desde luego, la Hacienda es un punto culminante de la autonomía, y que si en otros puntos hubo algunas concesiones, en éste no puede admitirse ni el diálogo En cuanto al quórum dijo que no había inconveniente en haber contribuído al mismo, ya que si hay incomprensión por parte del Gobierno de Madrid, se le pueden retirar los votos y el ministro que tienen.

Un artículo de Cambó

BARCELONA, 19.—Mañana en "La Veu de Catalunya", el señor Cambó publicará un artículo bajo el título "Momentos trascendentales". En él dice que son estos momentos trascendentales para Cataluña, y decisivos para la suerte de la autonomía. Dice que el contenido de ésta, más que lo que representa el Estatuto, vendrá por los decretos, traspasando los servicios y los recursos financieros para atender a los mismos. Dice que la discusión entablada entre el ministro de Hacienda y los representantes de la Generalidad decidirá el porvenir de la autonomía de Cataluña. Agrega que este problema no es de derechas ni de izquierdas, sino de todos los catalanes. Manifiesta que en este asunto del traspaso de los servicios, la Esquerra ha querido tomar para sí toda la responsabilidad, como cuando se discutió el Estatuto, valiéndose del número de sus votos, y de que tiene un ministro del partido en el Gobierno, y que la Lliga, después de ofrecer su colaboración, que no ha sido aceptada, ha tomado el acuerdo de prestar su concurso con el silencio, reservándose, naturalmente, el derecho a pedir en su día cuenta de lo actuado. Luego se ocupa de unas declaraciones hechas por Nicolau d'Olwer y aparecidas en "La Vanguardia", en las que sostiene que en la valoración de los servicios debe tenerse en cuenta la extensión de la región por kilómetros cuadrados y el número de habitantes de la misma, con respecto a determinados servicios. Y así, por ejemplo, si se trata de carreteras, debe tenerse en cuenta el número de kilómetros cuadrados de Cataluña, y si de problemas de Sanidad, el número de habitantes. Contra esta teoría se opone el señor Cambó, diciendo que, con arreglo a ellas, el Gobierno español concedería a Cataluña, para las atenciones de carreteras, cantidades inferiores a Extremadura, que es de extensión superior, y pide, por lo tanto, que el señor D'Olwer rectifique.

Nuevo problema en el ramo de la construcción

BARCELONA, 19.—Con motivo de cobrarse hoy los jornales de la semana, después de la solución del conflicto del ramo de la construcción, jornales que son inferiores a los aprobados por les con arreglo a las bases aprobadas por el Jurado Mixto, sin tener en cuenta el convenio entre los patronos y el Sindicato Unico. También les recomiendan que, en caso de que los patronos se nieguen a liquidarles con arreglo a estas bases, cobren sus salarios haciendo constar su protesta y dando cuenta del hecho en la Secretaría de la U. G. T. para que ésta entable las oportunas demandas ante el Jurado Mixto.

Parece que los sindicalistas están dispuestos a dar la batalla a los socialistas, incluso renunciando a las ventajas que les conceden las bases aprobadas por el Jurado Mixto. En caso de que los socialistas protestaran, los demás obreros no secundarían esta protesta. ni la huelga en caso de que fuera declarada por los socialistas.

Dos muertos en un atentado

BARCELONA, 19.—Esta mañana, a las diez y media, una familia de pescadores navegaba por el puerto en una barca y, al pasar junto al grupo de viveros flotantes de mejillones, uno de los guardas, llamado Sebastián Cerralta, de cuarenta años, llamó la atención a los que iban en la embarcación para que se dejaran registrar, con objeto de ver si llevaban mejillones. En efecto, así lo hizo, pero el guarda insistió en que quería ver los zapatos. Como los de la barca contestaran que no se dejaban registrar más, el guarda hizo un disparo al aire. Los pescadores llamaron cobarde al guarda, y éste cogió su carabina, disparó un tiro contra la barca y mató a uno de sus ocupantes. El proyectil le atravesó y fué a dar a otro, al que hirió gravemente. Entonces se originó un altercado, en el que tomaron parte otras personas que presenciaron lo ocurrido, y en el que resultó muerto el guarda, a consecuencia de los golpes recibidos.

Puesto el caso en conocimiento de las autoridades, acudieron éstas al lugar del suceso y ordenaron el traslado de las víctimas y del herido al botiquín de la Aeronáutica. Los muertos se llamaban Sebastián Cerralta e Inocencio Llorente, y el herido se llama Sebastián Biciano. Los muchachos que dieron muerte al guarda se llaman Sebastián Orner, de diez y ocho años, y Marcelino Pérez, de diez y seis.

* * *

BARCELONA, 19.—En la declaración prestada por los muchachos manifestaron que eran sobrinos del muerto por el guarda y del herido, y que varias personas que habían presenciado el hecho fueron las que arremetieron con los remos al guarda jurado. Interrogados si reconocerían a los que agredieron al guarda manifestaron que no sería muy fácil. Más tarde, en rueda de presos, se intentó que los detenidos reconocieran a los agresores del guarda jurado, sin que la diligencia diese resultado. Se ha ordenado que en el Hospital Clínico se pongan guardias de vista al herido Sebastián Besiana. Los dos detenidos continúan a disposición del juez, así como las quince personas detenidas con motivo del incidente.

FIGURAS DE ACTUALIDAD

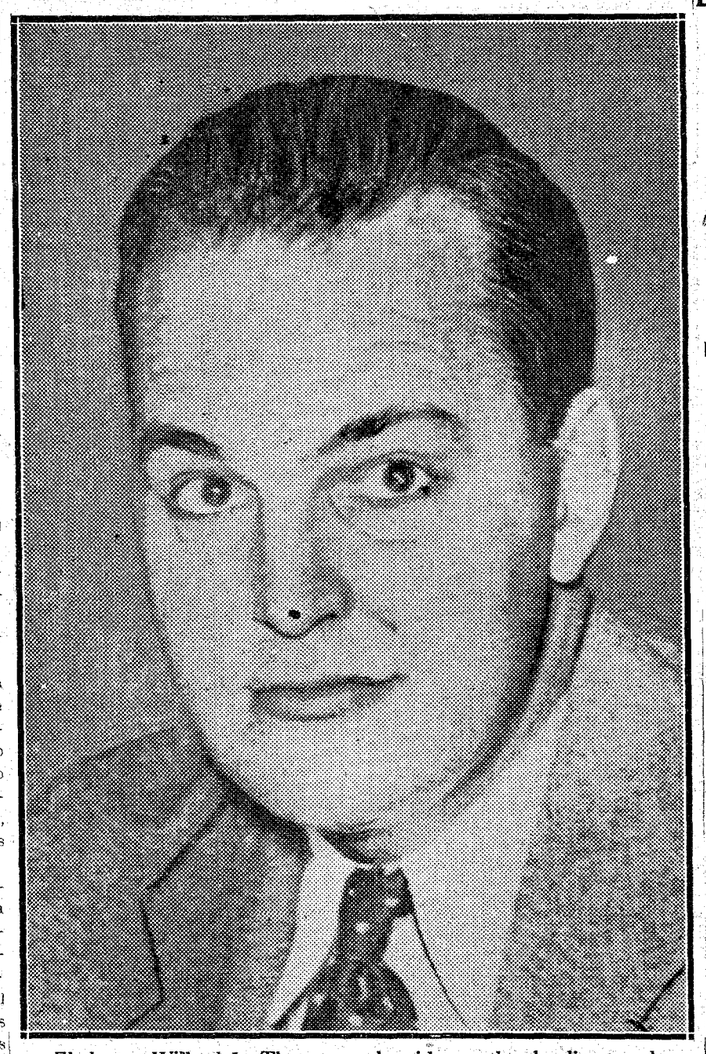

El doctor Willard L. Thorp, que ha sido nombrado director de Comercio de los Estados Unidos

GLOSARIO

EUGENIO Y SU DEMONIO

(Vacaciones sobre el Licenciado Torralba)

VIII

QUINCE AÑOS Y EN ROMA

¿Cómo pudo ser, en la Cuenca nativa, la infancia de nuestro mago? ¿Qué juegos la poblaban, qué ensueños la enriquecían, qué gritos y estallidos de la vocación la pudieron atravesar? Y, a propósito, de los padres de Eugenio, ¿qué?... Nada sabemos. No nos importa.

Ley íntima es de todo puro racionalismo desinterarse de la cuestión de los orígenes y de los fines. Una Física matemática nos explicará tal vez el mecanismo de la gran relojería del cosmos y una Moral sociológica o una Psicología del "behaviour", las reacciones habituales en el comportamiento de los bípedos implumes; pero, de Dios haciendo el mundo y del por qué y para qué de la existencia del hombre, ni una palabra. Que esas no son cosas de principios y de razones, sino de causas y destinos, no de inteligencia, sino de empiria, no de análisis, sino de historia.

La que escribimos, en vacaciones, del Licenciado Torralba, porque mordadica y reconcomida de intelectualismo, porque historia hasta el punto en que los cuadros de Giorgio de Chirico pueden ser pintura, no sabe, ni quiere saber, de los orígenes del protagonista, mas que un nombre de ciudad y una fecha con márgenes de aproximación. A nuestro Eugenio le encontramos de pronto, como era de esperar. Le encontramos en Roma, como también era de esperar. Tiene ya quince años.

Si ese barullón de Emil Ludwig—que es probablemente la reencarnación metapsicósica de Blasco Ibáñez, al igual que Ostwald Spengler es un Houston Stewart Chamberlain redivivo—se cree autorizado a empezar la referencia a la vida de Goethe a sus diez y siete años, ¿por qué nosotros no tomaríamos a nuestro Torralba a los quince?... Después de todo, si igual era el autor del "Fausto", el nuestro es, en persona, un émulo de Fausto, el Fausto que vence al espacio, sino al tiempo.

Quince años y en Roma, cuando el siglo XVI empieza.

Eugenio d'ORS

(Reproducción reservada.)

El Tribunal de Garantías y la C. E. D. A.

Recibimos la siguiente nota:

"La Confederación Española de Derechas Autónomas (C. E. D. A.) tiene que protestar de la insinceridad que supone elegir vocales regionales del Tribunal de Garantías a base de Ayuntamientos que, en gran parte, tienen prácticamente agotada su vida local, comisiones gestoras, intervenciones gubernativas, etc. La actual situación izquierdista, de espaldas a las mínimas exigencias del decoro político, va a llevar a cabo otra burda ficción que desacreditará más aún, si cabe, el flamante organismo que preside el cien veces recusable ex ministro señor Albornoz.

Aún convencida de la escasa utilidad del esfuerzo, la C. E. D. A. no quiere dejar de dar la batalla al Gobierno. Para ello, presentará candidatos en casi todas las regiones y ruega a sus amigos y simpatizantes no comprometan su voto, en espera de las instrucciones que en el momento oportuno se cursen por las respectivas organizaciones provinciales."

Cuarenta y seis grados a la sombra en Pekín

LONDRES, 19.—Comunican de Changai a la Agencia Reuter que reina en la región un calor terrible.

Treinta agentes de Policía han sufrido ataques de insolación en el curso de unos ejercicios, y han fallecido.

En Pekín el termómetro marca 46 grados a la sombra y se registran numerosos casos de muerte por congestión entre la clase obrera china.

Otro incendio en los campos franceses

MONTPELLIER, 19.—Cerca de Saugéres han ardido doscientas hectáreas de terreno. Las viñas han quedado destruídas.

El fuego, activado por un fuerte viento, no ha podido ser dominado todavía.

La normalidad fué ayer completa en Sevilla

Todos los comercios abrieron

En el puerto trabajaron más de seiscientos obreros

A MEDIODIA TERMINO LA HUELGA DE LOS DEPENDIENTES

Pero muchos volvieron al trabajo antes de recibir la orden

Por el barrio del Fontanal es tiroteado un camión de cervezas

SEVILLA, 19.—Las autoridades adoptaron esta mañana grandes precauciones, que resultaron innecesarias. Los obreros se reintegraron al trabajo en mayor número que ayer, incluso en los gremios afectos a los comunistas. A las paradas volvieron muchos más "taxis", y la ciudad ha presentado el aspecto normal. Incluso los comercios todos han abierto hasta los escaparates y han despachado los dueños y familiares. Muchos dependientes de comercio han vuelto a sus puestos antes de que se diera la orden de que la huelga se daba por terminada. A mediodía, los dependientes dieron la orden de que el conflicto había terminado, y que, por tanto, se reintegraran al trabajo. Los bares, tabernas y cafés han abierto, y la circulación ha sido muy grande. Los tranvías han prestado servicio custodiados por la Guardia civil, y llenos de viajeros. Solamente en el barrio del Fontanal fué tiroteado un camión cargado de cervezas, dándose a la fuga los agresores. Una de las balas alcanzó a un ciclista, que resultó con el pantalón atravesado. Aparte de este incidente no se han registrado otros de importancia.

El gobernador ha manifestado que en el puerto trabajan 660 obreros en la descarga de varios vapores. Con referencia a la huelga de transportistas dijo que habían circulado gran número de camiones y carros y que el próximo lunes estaba dispuesto a llegar a la incautación de camiones particulares para solucionar de manera definitiva el conflicto del transporte.

El trabajo en el puerto

Dijo también el señor Mallol que en el muelle se había observado una gran demanda de trabajo. Dió cuenta de que había conferenciado con el presidente de la Junta de Obras del puerto y tenía la satisfacción de comunicar al comercio que dicho comisario había accedido a dejar exentas de arbitrios todas las mercancías que han ocupado los muelles.

Respecto a la huelga de los comunistas, dijo el gobernador que el segundo día ha sido más frío que el primero, porque los obreros habían entrado en gran número al trabajo, y entre ellos muchos de los afectos a la Unión Local de Sindicatos, y que las medidas que tomó con los tipógrafos hicieron abortar el propósito que tenían de dejar dos ediciones sin publicación.

Los comercios han abierto y muchos tienen los escaparates al descubierto y los cierres levantados, buena prueba de que las medidas adoptadas han hecho renacer la tranquilidad. También han entrado algunos dependientes de comercio. Dijo también que en el día de hoy no se había registrado ningún incidente de importancia.

El Ayuntamiento ha acordado felicitar al gobernador y ponerse a su disposición con motivo de la huelga. Le ha visitado una Comisión en su despacho, así como otra del partido republicano conservador y el presidente de la Diputación, los cuales se ofrecieron a él y le felicitaron por su gestión en los conflictos sociales, al mismo tiempo que le ofrecieron la colaboración de las entidades, para dar remate a la situación actual de Sevilla.

Clausura del Sindicato del puerto

SEVILLA, 19.—La noche ha transcurrido con tranquilidad. El gobernador manifestó que el único incidente ocurrió en la calle del Dos de Mayo, donde dos individuos intentaron quitar el jornal a un obrero del puerto, el cual se defendió y agredió a los atracadores, que, por ser extranjeros, serán expulsados de la ciudad. Confirmó la clausura definitiva del Sindicato del puerto.

Referencia de Gobernación

El ministro de la Gobernación, al recibir a primera hora de la tarde a los periodistas, les leyó la comunicación que acababa de recibir del gobernador civil de Sevilla. Esta dice así:

"Se acentúa el fracaso de la huelga decretada por la Unión Local de Sindicatos. Hoy entraron al trabajo, en diferentes industrias, gran parte de los afiliados a la Unión Local. Los obreros de la Confederación y los autónomos trabajan con entera normalidad. Se han publicado las ediciones de los diarios locales de la mañana. Se realizan normalmente los servicios de tranvías y autobuses. Circulan todos los "taxis", no obstante estar afiliados los conductores a la Unión Local. El aspecto de la ciudad es de absoluta normalidad. Los comercios, cafés, bares y tabernas están abiertos, y en muchos de estos últimos establecimientos trabaja gran parte del personal afiliado.

En el puerto realizan la carga y descarga de nueve vapores (según el ministro son los únicos que hay) seiscientos once hombres, en su mayoría no pertenecientes al Sindicato. En el transporte, igual que ayer.

La Diputación, el Ayuntamiento y los representantes de los partidos republicanos han visitado al gobernador civil para hacerle patente su adhesión y absoluta compenetración con la labor que realiza para llevar la tranquilidad a Sevilla."

El señor Casares dijo que, como ministro, no hacía más que unirse a estas demostraciones del pueblo sevillano, y que para la labor de las autoridades no tenía más que alabanzas.

Recordó que cuando fué él a Sevilla, como consecuencia del asesinato del señor Caravaca, y le fué pedida una autoridad que pudiera terminar con el estado anárquico, anunció el envío de un gobernador de una provincia en la que había demostrado su competencia, estando seguro de que, si el señor Mallol fracasaba en Sevilla, no sería el gobernador quien fracasara, sino Sevilla misma, porque su autoridad estaba suficientemente probada.

Desmiente unas frases

Después el señor Casares protestó enérgicamente de una información aparecida ayer en los periódicos, atribuyéndole a la entrada del Consejo frases que él no había pronunciado. Esta frase que se le atribuye es aquella en que se dice que fué una cobardía el acto del patrono amenazado de muerte en Sevilla al no querer avisar a la Policía para que le protegiese. Sobre esto—dijo el señor Casares—en algún periódico se han hecho comentarios, incluso duros, y si ello fuera verdad me parecerían no ya justos y merecidos, sino pocos. Pero yo no he dicho tal frase. No he calificado de cobarde el acto de ese patrono. Ese acto podrá ser tachado de todo, de cualquier cosa, menos de cobardía. Ni yo he dicho esa palabra ni la he podido decir, por creerla, no sólo improcedente e indigna de mí, particularmente y como ministro, sino hasta de mal gusto. Por eso tengo especialísimo interés en rectificarla rotundamente.

Casares Quiroga elogia al gobernador

El ministro de la Gobernación recibió esta madrugada a los periodistas, a quienes dijo que las últimas noticias recibidas de Sevilla confirmaban el fracaso rotundo de la huelga y que la situación general de la ciudad había mejorado. Terminó diciendo que, desde luego, esperaba que el gobernador de Sevilla resolvería el conflicto fácil y satisfactoriamente, debido a las dotes de gobierno que posee, y con este motivo le dedicó algunos elogios.

Llega a Bilbao una flotilla de submarinos

Trueba salió ayer para Torrelavega

UN CONCIERTO DE LA BANDA DE SAINT ETIENNE

BILBAO, 19.—Los elementos que integran la Banda de música de Saint Etienne, que, como se sabe, se encuentran en esta ciudad, acompañados del alcalde y concejales de aquella villa francesa, estuvieron esta mañana en el Ayuntamiento, donde dieron un concierto. El alcalde de Bilbao brindó por los músicos franceses y por las autoridades de Saint Etienne y les dió la bienvenida. Contestaron con afectuosas palabras el alcalde de dicho pueblo francés y un representante de la Banda.

Una flotilla de submarinos

BILBAO, 19.—Ha llegado al puerto una flotilla compuesta por los submarinos "B-1", "B-2" y "B-4", procedentes de El Ferrol. Manda la flotilla don Ramón de Ozamín, quien ha cumplimentado al alcade y otras autoridades.

Recogida de "Jagi-Jagi"

BILBAO, 19.—El gobernador dijo que reinaba tranquilidad en la provincia. También manifestó que el semanario nacionalista "Jagi-Jagi" había sido recogido, por haberlo denunciado el fiscal. Se tomaron algunas precauciones frente a la imprenta donde se edita el semanario. En el Arenal se situó una camioneta de guardias de Asalto, al mando de un capitán; pero la tranquilidad fué completa.

El viaje de Trueba

BILBAO, 19.—Ha salido para Torrelavega el corredor ciclista Vicente Trueba. Fué despedido por numerosos amigos.

Hoy comienzan las corridas

BILBAO, 19.—Existe gran animación para las corridas que comenzarán mañana. Por haber comunicado el apoderado del diestro Luis Gómez, "El Estudiante", que éste no se encuentra en condiciones para actuar, se ha reunido esta tarde la Comisión y ha acordado sustituirle en las corridas del 23 y 27 del actual, por el diestro vallisoletano Fernando Domínguez.

ULTIMA HORA

Festival bufo-taurino

En la Plaza de Toros de Madrid, completamente llena, se celebró anoche un festival bufo-taurino. La cuadrilla cómica de El Bombero torero, Don Pepe y Laurelito lidió un becerro e hizo reír a los espectadores. El segundo número de la fiesta, un rejoneo en automóvil, sirvió más que nada para demostrar la gran pericia automovilística de don Luis Aguado. Ni el novillo se acercaba al coche, ni Pedro Fuentes, encargado de matar al bicho, se aproximó a éste. Hubo también un poco de toreo en serio. Rafael Ponce se mostró voluntarioso con su novillo y logró agradar al público.

La banda de "Los Ases" dió a continuación un concierto y fué muy aplaudida. El negro Aquilino y Fernando Vilches, solistas de saxofón, acompañados del pianista Beltrán, despertaron el entusiasmo del público. Para terminar todos los artistas cómicos que intervinieron en los anteriores números lidiaron un becerro, a quien no se le dió muerte, sino tras grandes esfuerzos.

Cogida de un español en Francia

MONTPELLIER, 19.—El torero español José Martín, de veinte años de edad, ha resultado herido en la pierna izquierda por un toro en una corrida celebrada en Palavés-les-Flots, departamento del Hérault.

Ha sido conducido al Hospital de San Eloy en donde su estado se ha calificado de muy grave.

El contrabando en Colonia

BERLIN, 19.—Durante el mes de julio han sido detenidos en el distrito aduanero de Colonia 2.156 contrabandistas.

Aliron
Para abrillantar suelos y muebles

SE CREA EN PAMPLONA LA JUVENTUD DE ACCION REGIONAL NAVARRA

Con el ideario de la CEDA, pero con un profundo sentido regional

"No podía faltar Navarra en esa cruzada de renovación ciudadana"

"Llenemos el abismo abierto por el odio entre las diversas clases sociales"

"La defensa de las propias convicciones no debe ser obstáculo para la unión en lo fundamental"

MANIFIESTO A LAS JUVENTUDES NAVARRAS

PAMPLONA, 19.—Se ha constituído en Pamplona la Juventud de Acción Regional Navarra, con el mismo ideario que las organizaciones de la C. E. D. A., pero con un profundo sentido regional y de reivindicación foral. Existe gran entusiasmo y va a iniciar una gran campaña de propaganda. El manifiesto lanzado a las juventudes navarras es el siguiente:

"Fué ante la desorientación, originada entre las derechas por el triunfo revolucionario, cuando se formó una agrupación ciudadana, que, recogiendo a los elementos dispersos, emprendió una activa campaña de propaganda y organización, consiguiendo vencer cuantos obstáculos salieron a su paso.

De los resultados de esa brillante actuación hablan elocuentemente los famosos "burgos podridos", que, en un gesto de viril ciudadanía, han expresado su enérgica protesta contra la política imperante.

Acción Popular y Derecha Regional Valenciana son, entre otras, las organizaciones que, encuadradas dentro de la Confederación Española de Derechas Autónomas y acaudilladas por el ilustre diputado católico don José María Gil Robles, se proponen encauzar los anhelos de gran número de ciudadanos disconformes con las doctrinas revolucionarias y con las organizaciones y procedimientos que, con sus errores y cobardías incalificables, hicieron fácil el triunfo de la revolución.

No podía faltar Navarra en esa cruzada de renovación ciudadana, y quiere ser la juventud la avanzada de las organizaciones que laboran para implantar una política nueva, dirigida a reconquistar las masas populares, atendiendo sus justas demandas y reparando de este modo los graves daños ocasionados por la incomprensión y los egoísmos de los partidos y hombres anteriores a la revolución.

Notoria es la reacción operada como consecuencia de los excesos del sectarismo, pero no podemos ocultar nuestra absoluta disconformidad con los sistemas por algunos propugnados y que, basados en un estéril mesianismo, apartan a valiosos y entusiastas elementos del camino que inexorablemente exige la regeneración politicosocial del pueblo.

No es solamente con sistemas políticos más o menos perfectos como han de solucionarse los problemas inherentes a la gobernación del país.

Antes que nada se requiere la formación de una vigorosa conciencia ciudadana que apoye la actuación de gobernantes rectos y austeros para someter los intereses particulares y de clase a las exigencias del bien común.

A eso van dirigidos los esfuerzos de insignes ciudadanos que, incansablemente, laboran en la Prensa y el mitin, en el campo y la ciudad, para organizar a cuantos sienten la responsabilidad de las graves horas que vivimos.

Juventud de Acción Regional Navarra viene a cooperar a esa obra, que tan esforzados paladines cuenta en las demás regiones.

Queremos combatir a la revolución, más que en sus actuales manifestaciones, en las causas que llevaron a las masas populares a esperarlo todo de los programas revolucionarios.

No morirán los principios básicos de la civilización católica en la conciencia del pueblo español, pero sí hemos de merecer el triunfo, necesario es que todos pongamos nuestra conducta de acuerdo con nuestras creencias. Llenemos el abismo abierto por el odio entre las diversas clases sociales, procediendo con generosidad y espíritu cristiano.

Estas son nuestras aspiraciones, y nuestro llamamiento a la juventud de Navarra quiere ser voz de alerta contra funestos extravíos, que pueden acarrear graves consecuencias. La aportación de los navarros a la obra del resurgimiento social y político de España alcanzará fecundos resultados si nos decidimos a confiar en nuestro personal esfuerzo.

Al ideario común a todas las organizaciones de la C. E. D. A., Juventud Regional Navarra ha incorporado la reintegración de nuestras libertades forales. La afirmación de nuestra personalidad regional constituirá la garantía más firme para la defensa de los intereses espirituales de Navarra y la autonomía de las distintas regiones, la base del engrandecimiento de España.

Un siglo de centralismo político ha impedido el desarrollo de las actividades y progreso de Navarra, y, lo que es más grave, nos ha dejado sometido a las imposiciones de socialistas y masones.

Adherida Juventud Regional Navarra a las organizaciones nacionales y de nuestra región, que defienden los mismos principios básicos, actuará conjuntamente con ellas de acuerdo con sus organismos directivos, pero sin renunciar a su actuación propia en defensa de su ideario programa.

Unas palabras para las demás organizaciones de derechas:

De acuerdo con las normas del Papa y del Episcopado somos partidrios de la unión de todos los católicos para defender los principios religiosos, y, por lo mismo, nos opondremos a quien pretenda esta unión, imponiendo a los demás su ideario en cuestiones opinables. La lealtad a las propias convicciones, la propaganda y la defensa de las mismas y la eficaz organización de cuantos por ellas sienten simpatía, no debe ser obstáculo para la unión en lo fundamental.

Pamplona, agosto de 1933."

Nuevos Comités de Acción Agraria Manchega

DAIMIEL, 19.—El partido de Acción

Concurso internacional de "out--boards"

Trueba llega a Torrelavega. Más inscripciones para los T. Trophys españoles. El Gran Premio Ciclista de Vizcaya

Regatas a motor

Concurso internacional de "out-boards"

BILBAO, 19.—Para el concurso internacional de "out-boards", que organiza la Peña Motorista de Vizcaya, en los días 28, 29 y 30 del actual, se han recibido las siguientes inscripciones:

Suecia.—Bo Hjorth, del K. M. de Estocolmo; Erick Pehrson, del K. M. de Estocolmo.

Italia.—Conte Carlo Casalini, del M. A. de Milano; Luigi Rouchi, del M. A. de Milano.

Suiza.—G. W. Bertholet, de la Sté. N. de Ginebra.

Francia.—Jean Dupuy, del C. C. de París.

España.—Ricardo Soriano de Ivanrey, de P. M. V.; José Luis Gáldiz, de P. M. V.; A. Bouchon, de P. M. V.; Gonzalo de la Gándara, del C. N. de San Sebastián.

A estas inscripciones se añadirán en seguida la de dos italianos más, los hermanos Nino y Stefano Feltrenelli; un francés, un inglés, un suizo y el equipo del Club Náutico de Barcelona, calculándose que tomarán la salida en cada regata, unos 20 fuerabordos.

Ciclismo

Trueba en Torrelavega

SANTANDER, 19.—Procedente de Bilbao, donde fué despedido por muchos amigos, ha llegado esta tarde a Torrelavega el corredor Vicente Trueba, a quien sus convecinos han hecho un apoteósico recibimiento. Rodeado de todo el vecindario, Trueba fué al Ayuntamiento, donde se celebró una recepción en su honor. Esta noche hubo algunas fiestas. Mañana por la mañana irá a la capital, donde se le prepara una magna acogida.

El VII Gran Premio de Vizcaya

BILBAO, 19.—La S. Ciclista Bilbaína organiza para el 27 del actual el VII Gran Premio Ciclista de Vizcaya, en el recorrido Bilbao (campo de Volantín), Deusto, Asua, Derio, Lezama, Larrabezua, Erlechea, El Vallo, Lemona, Yurre, Dima, Ochandiano (control), Mañaría, Durango, Abadeano, Elorrio, Bidebarrieta, Yruzubieta, Marquina, Berriatúa, Ondárroa (control), Lequeitio, Ereño, Guernica, Múgica, Plencia, Algorta, Carretera nueva, Erandio, Asúa, Elección, Deusto y Bilbao, 215 kilómetros.

La prueba está dotada con 600 pesetas el primero; 400, el segundo; 300, el tercero; 200, el cuarto; 150, el quinto; 100, el sexto.

Además, la Copa de Vizcaya para equipos de tres corredores, y la Copa ministro de Obras públicas para equipos de cinco corredores.

Los inscritos hasta ahora, son:

Federico Esquerra, ganador del año 1932; Jesús Dermit, Francisco Cepeda, José Otaola, José María Balier, Alejandro Martínez, Miguel Portilla, Jacinto Suárez, Nicolás Brunet, Jesús Arecha-Ederra, Juan Herrán, Larrino.

Motociclismo

Nuevas inscripciones para el T. T. Español

BILBAO, 19.—Las más recientes inscripciones que para el T. T. Español ha recibido Peña Motorista Vizcaya son: Fergus Anderson, que forma ahora equipo con Ernst Loof, y la del campeón de Francia, Paul Boetsch, de Niza. Todos los nombrados y muchos otros correrán también en la IX Carrera en Cuesta de Castrejana el 3 de septiembre. Hay la posibilidad de la inscripción del inglés Graham W. Wálker, que ganó el año pasado los T. T. españoles de 250. c. c. y 350 c. c. Wálker tiene muchísimo interés en no faltar este año.

De las inscripciones inglesas aún no se conoce nada definitivo. Las gestiones se realizan ahora directamente con tres "ases", que son probablemente los más conocidos del mundo motorista; tres campeones de excepción. Dos de ellos han de correr el 3 de septiembre en Suecia, el Gran Premio de Europa, pero esto no es obstáculo para su desplazamiento a Bilbao, ya que el italiano Sandri, que acaba de ganar el T. T. de Polonia, corre también en Suecia, y, sin embargo, ha asegurado a la P. M. V. su participación.

Oficiosamente se han entrenado ya sobre el circuito del T. T., en Castrejana, "Puente", del Barcelona, con "Rudke" 500 c. c., y Arteche, de Bilbao, con una nueva "Ariel" especial, preparada por Bickell, y que él acaba de recibir. Uno de estos días llegará Moxó, también para entrenarse.

El International Motor Cyclist's Touring Club de Londres, que organiza, de acuerdo con Peña Motorista Vizcaya, un "Rallye" automotorista Londres-Bilbao, para presenciar la carrera internacional de Tourist Trophy Español, anuncia que tiene ya logradas numerosas inscripciones y que la salida se efectuará en Londres el 2 de septiembre, para llegar a Bilbao el día 7, y presenciar las carreras de los días 8 y 10.

Pugilato

Thil desposeído de su título

PARIS, 19.—La Internacional Boxing Union ha recibido una comunicación de N. B. A., en la que se considera vacante el título mundial del peso medio, que poseía el francés Marcel Thil, a partir del 15 del actual.

PROGRAMA DEL DIA

Excursionismo

A Manzanares el Real, el Sport de Pesca; a La Pedriza y Balsaín, la Gimnástica Española.

"Football"

Peña Alvarez contra P. Cancela, en el campo del Cafeto. A las tres y media.

Tranviaria contra Nacional, en el campo del Cafeto. A las cinco y media.

Asamblea de la Federación Castellana, en su local social. A las once.

Pugilato

Eliminatorias del Cinturón Madrid, en el campo de la Ferroviaria. A las seis.

MUNDO CATOLICO

Solemne triduo en honor de Sor Catalina Labouré

CUENCA, 19.—Durante los días 25, 26 y 27 del corriente se celebrará en la Catedral un solemne Triduo en honor de Sor Catalina Labouré, cuya beatificación se verificó el día 28 del pasado mayo. Todas las mañanas habrá misa de pontificial, y por las tarde ocupará la sagrada cátedra el R. P. Enrique Albiol. Para asistir a dichos actos se trasladarán a esta capital numerosas personas de los pueblos de la diócesis.

Inauguración de una iglesia

LEON, 19.—En Tolibia de Arriba se ha celebrado, con gran solemnidad, la inauguración del templo de nueva planta, construído con las aportaciones de todo el vecindario y los donativos hechos por el acaudalado montañés don Ildefonso G. Fierro. Las fiestas religiosas y profanas se vieron concurridísimas.

Notas militares

DERECHO PREFERENTE

Por orden del ministerio de la Gobernación publicada en la "Gaceta" de ayer se dispone que los jefes y oficiales de la Guardia civil condecorados con la Orden de la República sean preferidos para su colocación en los destinos que soliciten con ocasión de vacante que no sea de elección ni concurso.

SOLARES
La mejor agua medicinal y de mesa

El colegio Paidos
Es el mejor para vuestra hija. 1.ª y 2.ª enseñanza, bachillerato, comercio. Internado, jardín. Zurbano, 3. MADRID.

Fumad cigarrillos refrescantes
M E R Z

No más Cepilladas Inútiles....
Dientes más Blancos 3 matices en 3 días

Aun cuando sus dientes hayan estado manchados y amarillos por muchos años y un cuidado esmerado no haya podido remediar esta lamentable condición, el Kolynos puede, en poco tiempo, limpiarlos y hacerlos atrayentes. Sólo un centímetro en un cepillo seco dos veces al día. En 3 días Ud. verá un cambio muy grande. Sus dientes lucirán 3 matices más blancos.

El Kolynos es extraordinario. Al momento de introducirse en la boca surge una espuma antiséptica y refrescante que penetra en todos los intersticios. Quita rápidamente las manchas amarillentas y desaloja las partículas fermentadas de los alimentos, y millones de microbios bucales dañinos, que causan la caries y enfermedades, son destruidos instantáneamente. Si Ud. desea dientes más blancos, lustrosos y sanos, y encías saludables, comience a usar el Kolynos.

Precio: 2'95 (timbre incluído)
Es lo más Económico—Un centímetro es Suficiente 116

LA CREMA DENTAL Antiséptica KOLYNOS

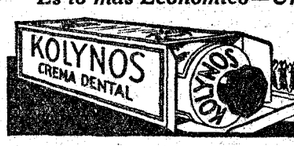

DOMINGO CH. LÓPEZ
MUEBLES PARA OFICINA
DESPACHOS EN TODOS LOS ESTILOS
Bureaux, Clasificadores, Ficheros, Carpetas, Fichas, Guías.
Presupuestos para oficinas completas
ALMIRANTE, 3 • TEL. 10.855
MADRID

Las escuelas españolas en Argelia

(De nuestro corresponsal)

PARIS, 19.—Un diario de la tarde recoge una nota oficiosa del Ministerio de Estado. En ella se dice que, «como consecuencia de negociación con Francia, se ha llegado a extender un régimen análogo al que existe entre los dos países para el establecimiento de profesores españoles en Orán, Sidi el Abbes, Montagud y Helbiar». El texto, tal como aparece en el periódico francés, está un poco confuso. Si el Gobierno español ha llegado a conseguir que se abran escuelas españolas en esas cuatro ciudades argelinas, ha realizado una buena obra nacional.

Mas si se trata no de establecer escuelas íntegramente españolas, sino de mandar maestros de español a escuelas francesas, no se ha logrado absolutamente nada útil. Mientras las clases, singularmente las de Geografía e Historia, no se den en español; mientras no sean sustituídas por españoles, esas asignaturas francesas en las que unas veces se falsea la historia y el carácter de los españoles, y otras no se atiende ni a lo uno ni a lo otro, no se habrá hecho nada de importancia para mantener en los españoles de Argelia el sentido nacional y el amor a la patria. Se corre, además, el riesgo de engañar a la gente si se pretende hacer creer que mandan maestros españoles a escuelas francesas es poner escuelas españolas en Argelia. A las escuelas francojudías de Tánger mandó España siete maestros y cinco tuvieron que abandonar las clases, porque con la dirección francesa y con los textos en francés, su labor era de todo punto ineficaz o inútil.—**Santos FERNANDEZ.**

Iglesia destruída por los incendiarios

GIJON, 19.—Se reciben noticias de Feleches, Concejo de Pola de Siero, según las cuales en la última madrugada fué incendiada la parroquia de dicho lugar. Han quedado destruídas por las llamas todas las imágenes, entre ellas la de la Virgen del Carmen, cuya fiesta había de celebrarse mañana. La imagen, según costumbre, había sido trasladada el pasado domingo desde la iglesia de Trespandos a la de Feleches.

Las pérdidas materiales se calculan en 20.000 pesetas. El hecho ha causado gran indignación.

Disparan contra el párroco

FERROL, 19.—La Guardia civil ha detenido a Francisco Pérez Paz, por haber disparado dos tiros contra el párroco de Villar, don Manuel Samper. El párroco resultó ileso.

Una bomba en la Seo de Manresa

BARCELONA, 19.—En Manresa, en las obras de construcción que se están realizando en la parte posterior de la iglesia de la Seo, hizo explosión una bomba que había sido colocada entre varias columnas. Por fortuna, los daños fueron de poca importancia.

Robo sacrílego

LEON, 19.—Unos desconocidos penetraron en la iglesia de Columbrianos y se llevaron dos cálices y otros objetos.

—El presidente de la Junta vecinal de Arcabueja ha denunciado a tres jóvenes por escandalizar y arrojar piedras contra la iglesia. Los tres individuos fueron detenidos.

Dimite el alcalde federal de Cartagena

Por acuerdo de la agrupación local del partido, opuesta a colaborar con el Gobierno

CARTAGENA, 19.—Reunida la Agrupación local del partido federal, y consecuente con su actitud anticolaboracionista con el actual Gobierno, acordó rechazar la elección de alcalde a favor de su correligionario don Luciano Fructuoso, el cual, en vista de la decisión adoptada por la Agrupación, se dirigió al Ayuntamiento y presentó la dimisión.

DOS FARMACEUTICOS ENCARCELADOS

GRANADA, 19.—El alcalde de Santafé, de filiación socialista, ha ordenado el encarcelamiento de todos los farmacéuticos de aquella localidad. Para justificar esta medida, alega que no cumplen el servicio de beneficencia porque el Ayuntamiento les adeuda veinte mil pesetas por tal concepto. Dos farmacéuticos han sido encarcelados, pero otro se trasladó a Granada para denunciar el hecho al inspector de Sanidad provincial.

El A. de Segovia contra las concesiones a La Granja

SEGOVIA, 19.—El Ayuntamiento ha continuado la discusión sobre las concesiones hechas a La Granja por el Gobierno. El concejal señor De Frutos propuso que constase en acta la protesta enérgica de la Corporación, en nombre de la ciudad, y que el alcalde, como presidente de la Comunidad y Tierras de Segovia convoque a una reunión extraordinaria de dicha entidad. Se aceptó la propuesta del señor Frutos, aunque, a petición del alcalde, en vez de figurar en acta las palabras, protesta contra la determinación del Gobierno, figurarán que "el Ayuntamiento ha visto con máximo disgusto dicha determinación".

La incautación de la finca Moratalla

CORDOBA, 19.—Se dice que se entablará competencia entre el ministerio de la Guerra y el de Agricultura, debido a haberse hecho cargo de parte de la finca Moratalla la Yeguada Militar, a la cual se la arrendó hace algún tiempo el propietario, marqués de Viana. Al efectuarse la incautación, desconocía este detalle el director de la Reforma agraria, pero el jefe militar que se hallaba presente en el acto, se lo hizo saber así. Dicho jefe irá a Madrid para aclarar la cuestión.

Cine

Una escena de la graciosísima creación de Adolfo Menjou "La sirena del Palace", que mañana estrena el Cine Fígaro

Concurso de carteles para "King Kong"

Para anunciar la extraordinaria superproducción Radio Pictures "King Kong", convoca S. I. C. E. un concurso de carteles con arreglo a las bases siguientes:

1.ª Los carteles serán a un mínimo de cuatro tintas, no pasando de seis; sus dimensiones mínimas, 1 por 0,70 metros, y sobre ellos habrá de figurar la leyenda que se acompaña.

2.ª El plazo de admisión para los carteles presentados al concurso terminará el 15 de septiembre. Cada expositor podrá concurrir con uno o más, presentando cada uno bajo un lema diferente.

3.ª Se instituye un premio único de MIL PESETAS, quedando facultada S. I. C. E. para adquirir otros carteles, además del premiado.

4.ª Los carteles se expondrán en un local que se señalará oportunamente abierto al libre acceso del público, que podrá examinarlos.

5.ª El Jurado concederá el premio por votación de sus miembros, que no se darán a conocer hasta hecho público el fallo, que será inapelable.

6.ª El público contará como un voto que se concederá a favor del cartel que alcance mayoría en las papeletas que depositen los visitantes que deseen participar en la votación.

7.ª Los carteles se expondrán a partir del 10 de septiembre y el Jurado dictará su fallo el día 20. El público podrá votar hasta el día 19 a la hora en que se cierre la sala exposición.

* * *

La leyenda de los carteles será: "S. I. C. E. presenta la colosal superproducción R. K. O. "King Kong" Fay Wray. Robert Amstrong, Bruce Cabot. Dirigida por Meriam C. Cooper Ernest B. Shoedsack".

FOX
catalina bárcena en la viuda romántica

Luisita Esteso reaparecerá próximamente en el Cine Alkazar

FIGARO
Mañana lunes
Gran programa doble
El sargento X
y estreno de
LA SIRENA DEL PALACE
por ADOLFO MENJOU

Lea usted nuestra sección de anuncios por palabras. En ella encontrará numerosas ofertas interesantes

La producción de Filmófono, S. A.

Don Ricardo Urgoiti, director gerente de Filmófono, S. A., tiene la costumbre, desde hace unos años, de invitar a los empresarios de Madrid y provincias, así como a la Prensa cinematográfica a las pruebas del material contratado por esta entidad, y organizar con este motivo una serie de actos agradables en extremo, que de año en año se superan y que se conoce ya con el nombre de "Los Tres días de Filmófono".

El primer día, miércoles 16, se pasó en el Cine de la Opera, a las once de la mañana, la fantasía cómica de gran espectáculo "Noche de gran ciudad"; a continuación se celebró, en el Hotel Nacional, una comida ofrecida por Filmófono, pasando los invitados otra vez al Cine de la Opera, donde se proyectó "En nombre de la Ley", interesante drama policíaco.

Al siguiente día, a las diez y media de la mañana, presentó la Opereta interpretada por Ivan Petrovitch y Liana Haid "El diamante Orlow, y a las doce y media "Aviones y fieras", film de aventuras en avión, volviendo los invitados, a las cuatro y media, para presenciar la realización cumbre de Pathé Natán "Las dos huerfanitas", terminando este día con un "coktail" en Unión Radio, donde varios empresarios dieron por radio sus impresiones sobre la pasada y la próxima temporada.

El viernes 18, a las once de la mañana, se proyectó la comedia musical "Chofer con faldas", en donde Armand Bernard hace las delicias del auditorio, y a las cuatro de la tarde el vodevil "Rápteme usted", por Roger Treville y Jacqueline Francell, terminando con un banquete ofrecido por Filmófono, S. A. a los empresarios y periodistas cinematográficos, que se celebró a las diez de la noche, en el Palace Hotel, y como colofón, queriendo corresponder todos los invitados a las atenciones recibidas del señor Urgoiti, y en un acto de espontaneidad, acordaron invitar y dedicarle un homenaje, cuyo acto tuvo lugar ayer, a las dos de la tarde, en "La Isla".

No somos nosotros los llamados a enjuiciar las películas presentadas por Filmófono, S. A.—ya lo hará la crítica en su día—, pero sí adelantamos que están seleccionadas con el acierto a que ya nos tiene acostumbrados la citada Empresa, y que todos los que presenciaron las pruebas salieron encantados de ellas.

En todos los actos reinó la mejor armonía.

Felicitamos una vez más a Filmófono, Sociedad Anónima, y a su director gerente, don Ricardo Urgoiti, alma y vida de la citada entidad.

FOX
cabalgata un mensaje a la humanidad

Las "Producciones Juan de Landa"

Ha sido designado director comercial y jefe de ventas de las "Producciones Juan de Landa", el conocido cinematografista don Rodrigo Soler, persona que goza de generales simpatías y unánime prestigio en el ramo cinematográfico.

Dadas las altas dotes de laboriosidad e inteligencia, la solvencia moral de nuestro amigo don Rodrigo Soler, que tan alto supo poner su nombre durante su actuación al frente de la Mutua de Defensa, como presidente de la Sección de Alquiladores, le auguramos un gran éxito en su gestión y felicitamos a las "Producciones Juan de Landa" por lo acertado de su elección.

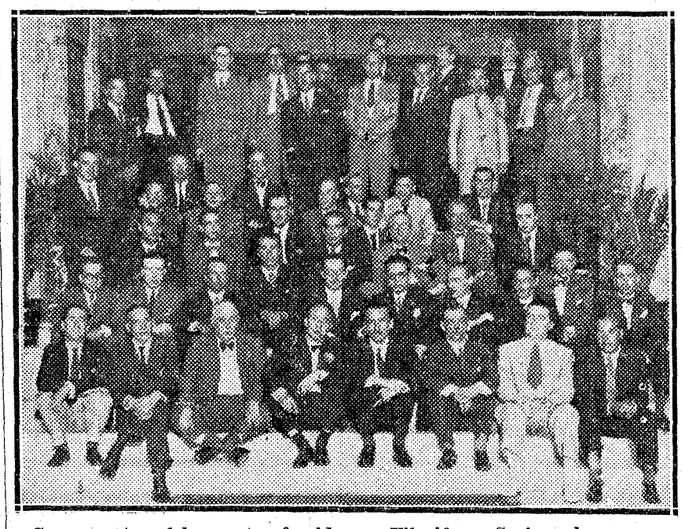

Concurrentes al banquete ofrecido por Filmófono, S. A., a los empresarios y periodistas que han asistido a las pruebas de su material para la próxima temporada

(Foto Tello.)

¡Por sus muertos!

Cuando un hombre ha vivido con cierta holgura de los ingresos que, tiempos atrás, producía la entrada a horas intempestivas en los establecimientos comerciales, el detenido registro de las cajas y la inmediata incautación de todo el dinero que en ellas había, resulta dificilísimo convencerle de que es mucho más hermoso coger una azada, un pico u otra herramienta cualquiera y ganarse el pan honradamente con la propia hiperhidrosis frontal.

Y aunque están convencidos de que asaltar ahora una tienda con el propósito de llevarse algún dinero es tan idiota como pedirle a uno de la mayoría que piense serenamente antes de votar, penetran en los establecimientos, hacen acopio de alimentos, estén o no en buenas condiciones, y después de aprovisionar el bohío conyugal, venden el resto en tenduchos o puestos ambulantes de mala nota, como Belzebuth les da a entender. A falta de dinero, toman especie.

Como hay más días que mendigos en las escaleras de la estación del "Metro" de Gran Vía, de cuando en cuando, alguno de estos individuos cae en manos de la Policía y, ayer mismo, fué detenido "el Aletas" en circunstancias bien chocantes.

Al filo de las cuatro y media de la madrugada entró el hombre en un bar. Inspeccionó el interior de la caja y obtuvo el mismo resultado que si hubiera atracado a un oficial tercero un día 30. En vista del fracaso, y como abrir la puerta del establecimiento le había sido casi tan penoso como sacar la cédula, eligió doce botellas con etiquetas extranjeras y salió a la calle al tiempo que el sol comenzaba a cumplir su diaria obligación.

Pensando qué iba a hacer con las botellas robadas, llegó a la Dehesa de la Villa. Venderlas era expuesto y llevarlas a su casa muchísimo más, pues a la parienta le gustaba el "alpiste" y ya es sabido que quien quita la ocasión obstruye la tragedia.

Por fin decidió enterrar allí lo robado. Hizo, valiéndose de la navaja, un hoyo; metió en él las botellas, echó tierra encima y procuró borrar las huellas con los pies. Cuando terminó se dió cuenta de que había dejado una botella sin esconder. No era cosa de empezar de nuevo y pensó que la mejor solución era probar a qué sabía aquello. Al tercer trago se tuvo que sentar y al quinto "dobló".

A las doce de la mañana unos agentes, que ya tenían noticia del robo cometido en el bar, lo encontraron dormido. Cuando lo levantaron y vieron la botella vacía, descubrieron el depósito que bajo tierra tenía. Le tuvieron que dar el amoníaco en botijo. Ya sereno, "el Aletas" rogó a los que le habían detenido:

—¡Por sus muertos! Díganme la marca de la botella que he vaciado, que el contenido me gusta un porción.

Cinco heridos en riña

Entre dos familias que residen en las inmediaciones del Hospital Militar de Carabanchel se promovió un altercado, al que tuvo que poner fin la presencia de los guardias.

A consecuencia de la riña fueron asistidos en el mismo Hospital Militar los siguientes heridos: José Pinto, de cincuenta y dos años. Sufre una herida de seis centímetros en la región parietal derecha, que interesa partes blandas. Pronóstico reservado. Por ser enfermero del Hospital, quedó hospitalizado allí. Aurora Montoro, de cuarenta y dos años, esposa de José. Herida en la región parietal derecha. Pedro Montoro Jiménez, de sesenta y ocho años, padre de Aurora, erosiones en el cuero cabelludo y mano izquierda. Fermín Jiménez, de treinta y dos años, heridas en la región parietal derecha y su esposa, Manuela Maceda Jiménez, heridas en el labio inferior y erosiones en distintas partes del cuerpo.

Puesto el hecho en conocimiento de la Guardia civil de Carabanchel, acudió al lugar del suceso una pareja y detuvo a los contendientes, que quedaron a disposición del Juzgado municipal del término.

Rompen la luna de un escaparate

José García Perona, encargado de una librería, sita en la Avenida de Eduardo Dato, denunció que ayer unos desconocidos que se dieron a la fuga arrojaron varias piedras sobre los escaparates y rompieron la luna del central, valorada en 1.000 pesetas.

Se llevan ocho máquinas de escribir

Francisco Chillón Serrano denunció que de una tienda de su propiedad, que tiene establecida en la calle de la Farmacia, le han sustraído ocho máquinas de escribir valoradas en 6.000 pesetas.

OTROS SUCESOS

¿Para qué?—Daniel Ramos denunció ayer a un dependiente suyo que ha arrancado del libro de nóminas de liquidación unas hojas, y no ha dicho porqué.

Robo de objetos y dinero.—Marcelino Ribas, que vive en la calle de Juan Bravo, número 34, denunció que en su domicilio le han sido robadas 2.200 pesetas en metálico y objetos valorados en 450.

Robo a un peluquero.—Luis Mesinas, de cuarenta y ocho años, domiciliado en la calle de Mendizábal, número 19, de oficio peluquero, denunció un robo de útiles de su oficio valorados en 275 pesetas.

Atropellada por un automóvil.—En el Paseo de Extremadura el automóvil 30.436, que conducía Luis de Sousa, atropelló y causó lesiones de pronóstico reservado a Manuela Hernández Cuervo, de setenta y seis años.

motores Siemens
Los mas conocidos

Agraria Manchega prosigue su campaña en toda la región, aumentando cada día el número de sus afiliados. En la mayoría de los pueblos cuenta Acción Agraria Manchega con una perfecta organización, habiéndose constituído últimamente los siguientes Comités locales:

Moral de Calatrava: Presidente, don Angel Vázquez Gómez; vicepresidente, don Rodrigo Navarro Camuñas; secretario, don Pedro A. Linares Peralta; tesorero, don Aurelio Cañadas Cañadas; vocales, don Gerardo García de Yébenes, don Tomás Naranjo Laguna, don Facundo Ruiz Ortiz, don Abrahán López Cañadas, don Angel Nieto Delgado y don Virgilio Huertas Guzmán.

San Carlos del Valle: Presidente, don Martín Manrique González; vicepresidente, don Juan José Torres Barchino; secretario, don Agustín Torres Lara; vicesecretario, don Marcos Plata Giménez; tesorero, don Vicente Rodríguez Torres; vocales, don Félix Campillo Sánchez, don Cristóbal Torres Torres y don Justo Barchino Morales.

Calzada de Calatrava: Presidente, don Eduardo Valencia Villalón; vicepresidente, don Eusebio Ciudad; secretario, don Adrián Caballero Valverde; vicesecretario, don Jesús Ruiz Beato; tesorero, don Miguel Real de León; vocales, don Domingo Ruiz Domínguez, don Valeriano Ruiz, don Daniel Serrano y don Juan Manuel Ciudad.

Alcolea de Calatrava: Presidente, don Antonio Plaza Pérez; vicepresidente, don Francisco Hidalgo García; secretario, don Ramón Sánchez García; vicesecretario, don Gerardo Pérez de Madrid Céspedes; tesorero, don Simón Hidalgo Peñasco; vocales: don Francisco Cabañas Colado, don Valerio Céspedes García, don Julián Sánchez Céspedes y don Julio Pérez de Madrid.

Torralba de Calatrava: Presidente, don Alberto Pascual-García y Bernardo-Ordóñez; vicepresidente, don Serafín López-Pozuelo y Mora; secretario, don Adolfo Naranjo y García-Villaraco; vicesecretario, don Gregorio García-Villaraco y Carrasco; tesorero, don Julián Alcocer y García-Villaraco; vocales: don Nicomedes Sánchez, don Juan - Félix Huertas R. de Castañeda y don Alejandro López Pozo y Madrid.

Se esperan con interés las próximas elecciones, porque la reacción es evidente en todas las clases sociales, y las derechas, bajo la dirección de Acción Agraria Manchega, esperan obtener un triunfo rotundo, como lo consiguieron en Daimiel en las últimas elecciones municipales.

LA VIDA EN MADRID

El Día Misional

Se ha reunido en Madrid el Comité ejecutivo de la Obra Pontificia de la Propagación de la Fe. Estudiada la actual situación de España, ha creído que, hoy más que nunca, urge una cuidadosa preparación del Día Universal de Misiones.

En conformidad con las órdenes del Papa se celebrará en Madrid y el resto de España, como en todo el mundo católico, el penúltimo domingo de octubre (día 22). El fervor religioso que hoy renace en nuestra patria hace esperar que la celebración de este año hará honor a la gloriosa tradición de la España misionera.

Nombramientos eclesiásticos

Han sido nombrados: coadjutor de Miraflores de la Sierra, don Simón Miranda del Alamo; ecónomo de Serranillos, don Marciano Martínez Pardo, por traslado de don Fernando Aranda; ecónomo de Brea del Tajo, don Pedro Fernando Aranda Alvarez, por traslado de don José González Naveira; ecónomo de Fuentidueña del Tajo, don Rafael Mínguez Muñoz, por traslado de don Mariano Escribano; capellán primero de las RR. Jerónimas del Corpus Christi, don Emilio González y González, por defunción de don Francisco Balcázar, y capellán de Peñagrande, don Pedro Muñoz Pascual.

Los ciegos y la mendicidad

Recibimos la siguiente nota:

"La Unión de Trabajadores Ciegos hace un llamamiento a todos los ciegos útiles de ambos sexos, sin distinción de clases, asociados o no, residentes en Madrid, que quieran dejar la humillante profesión de la mendicidad y dedicarse a la venta del Cupón de esta Sociedad, que tanto éxito ha alcanzado por la favorable acogida que le ha dispensado el público madrileño desde el primer día de su aparición en el mercado.

Unión de Trabajadores Ciegos tiene la satisfacción de haber retirado ya de la mendicidad a 140 compañeros ciegos, que han cambiado la profesión de mendigos por la de vendedores del Cupón, los cuales ganan un jornal superior a ocho pesetas. Esta labor la ha realizado Unión de Trabajadores Ciegos tan sólo en los siete meses que lleva de existencia, y sin contar con más capital que la buena voluntad y el entusiasmo de todos sus afiliados, los cuales redoblan actualmente sus esfuerzos para que su ideal antimendicante se vea convertido en realidad de una manera eficaz y definitiva.

El Comité ejecutivo de esta Sociedad se preocupa hondamente de algunos compañeros que por razón de su avanzada edad o por sufrir algún otro impedimento físico no pueden dedicarse a la venta del Cupón, y espera que muy en breve podrá dar una solución a este otro aspecto del problema de los ciegos.

Unión de Trabajadores Ciegos se complace en transmitir al pueblo madrileño y a la Prensa la expresión de su más sincero agradecimiento.

Los ciegos que deseen dedicarse a la venta del Cupón pueden dirigirse a la Secretaría de Unión de Trabajadores Ciegos, Torija, 6, principal, de cuatro a seis de la tarde."

Boletín meteorológico

Estado general.—Suben algo hacia el Norte las presiones de las Azores, mientras que por el centro y mediodía de Europa se debilita ligeramente la presión. Desde Dinamarca hasta el continente africano, el tiempo es bueno, con alguna nubosidad en el canal de la Mancha y vientos flojos.

Por nuestra Península, toda la costa del Cantábrico queda cubierta de nubes y está despejado en el resto del territorio, el ambiente es encalmado y la temperatura se mantiene elevada; en la región centro está seis grados por encima de la normal en esta época.

Temperaturas de ayer. — Albacete: máxima, 35; mínima, 18; Algeciras, 21 mínima; Alicante, 29 y 22; Avila, 33 y 17; Badajoz, 38 y 21; Baeza, 20 mínima; Barcelona, 31 y 23; Cáceres, 39 y 22; Castellón de la Plana, 30 y 22; Ciudad Real, 37 y 18; Córdoba, 39 y 22; Coruña, 23 y 17; Cuenca, 34 y 19; Gerona, 19 mínima; Gijón, 26 y 17; Granada, 35 y 20; Guadalajara, 35 máxima; Huelva, 35 y 21; Huesca, 20 mínima; Jaén, 37 y 23; León, 32 y 16; Logroño, 36 y 17; Mahón, 29 y 20; Málaga, 28 y 20; Madrid, 37 y 22; Melilla, 23 mínima; Murcia, 34 y 19; Navacerrada, 26 máxima; Orense, 25 y 18; Oviedo, 25 y 17; Palencia, 36 y 15; Pamplona, 34 y 16; Palma de Mallorca, 20 mínima; Pontevedra, 17 mínima; Salamanca, 35 máxima; Santander, 18 mínima; Santiago, 31 y 16; San Fernando, 23 mínima; San Sebastián, 28 y 16; Santa Cruz de Tenerife, 22 mínima; Segovia, 34 y 18; Sevilla, 39 y 20; Soria, 34 y 17; Tarragona, 29 y 21; Teruel, 34 y 16; Toledo, 37 y 21; Tortosa, 21 mínima; Valencia, 30 y 22; Valladolid, 37 y 17; Vigo, 25 máxima; Vitoria, 36 y 14; Zamora, 36 y 16; Zaragoza, 35 y 19.

Otras notas

Casa de Catalunya.—La Juventud de la "Casa de Catalunya" organiza dos excursiones: una, a El Escorial, para visitar su Monasterio y las piscinas de natación, que tendrá lugar el domingo día 27, y otra, a la Sierra del Guadarrama, para una fecha próxima. Para inscripciones, dirigirse al local de dicha Casa, San Agustín, 2.

BAZAR DE LA UNIÓN
Mayor, 1, Puerta del Sol.
SACOS NECESERES

HOTEL ASTURIAS
La mejor situación de Madrid.
Habitaciones desde ocho pesetas. Pensiones desde 18 pesetas.

Asamblea de agricultores de Castilla la Nueva

SE CELEBRARA EN MADRID EL PROXIMO DIA 28

Estudiará los efectos de la desvalorización de los productos agrícolas

Recibimos la siguiente nota:

"Llevando a la práctica el acuerdo de la C. E. P. A., la Federación patronal agrícola de la provincia de Madrid convoca para el lunes, día 28 de los corrientes, a una magna Asamblea de patronos agrícolas de las cinco provincias de Castilla la Nueva.

Tema general de la Asamblea será conocer la situación creada al campo castellano por la aplicación y proyectos de bases de trabajo y la desvalorización de los productos, efectos ambos de la actual política social y económica; y a la vista de esa situación habrá de adoptar la Asamblea importantes acuerdos en orden a la próxima sementera.

La repetida reunión tendrá carácter regional para las provincias de Toledo, Ciudad Real, Guadalajara, Cuenca y Madrid, y servirá de antecedente a la que con carácter nacional se celebrará a primeros de septiembre.

Los momentos actuales, la situación del patrono agrícola y la necesidad de fijar posiciones para lo futuro hacen esperar la asistencia y colaboración a la Asamblea del día 28, de todas las Asociaciones patronales y agricultores de Castilla la Nueva."

Los agricultores de Toledo

También recibimos esta nota:

"El Comité designado en la Asamblea de Talavera y Villacañas continúa en Madrid haciendo gestiones encaminadas a conseguir de los Poderes públicos fijen su atención en el gravísimo conflicto que a la economía agraria de la provincia le plantea la desdichada actuación de los Jurados Mixtos del Trabajo Rural, con motivo de la regulación de los trabajos agrícolas del año entrante.

El lunes próximo será recibido el Comité por el ministro de Trabajo y Previsión; le expondrán los agricultores toledanos el estado de la cuestión en los Jurados Mixtos, uno de los cuales, el de Madridejos, ha aprobado en su integridad con el voto de su presidente, las bases presentadas por la Federación de Trabajadores de la Tierra.

También piensan visitar al presidente del Consejo de ministros, de quien se solicitó audiencia por escrito hace más de ocho días.

El Comité visitará a los jefes de los partidos políticos, para recabar el apoyo de todos ante la crítica situación del campo en la provincia.

Todos los agricultores acudirán a la Asamblea regional, que para dentro de unos días convocará en Madrid la Confederación Española Patronal Agraria."

CONTRA LA ADJUDICACION PARA ADQUIRIR MATERIAL DE INCENDIOS

Los concejales que la combatieron pedirán la nulidad del acuerdo

La estiman perjudicial para los intereses municipales

La ruda oposición que los concejales mauristas hicieron en la última sesión municipal a las adjudicaciones para adquirir nuevo material de incendios parece que no tuvo su término con las votaciones que, siéndoles adversas, dieron el triunfo al dictamen de la Comisión de Acopios, defendido por los señores Arauz y Muiño.

Siguen creyendo los concejales monárquicos que la adquisición de material aprobada resulta altamente perjudicial a los intereses del Ayuntamiento madrileño. Creyéndolo así, tienen el propósito de pedir la nulidad de los acuerdos tomados sobre estas adquisiciones. Y en este sentido se presentará al alcalde el escrito oportuno.

A juicio de los concejales que discrepan con lo acordado por el Ayuntamiento, parte del material que se trata de adquirir no es necesario; se hace la adjudicación a la casa comercial que lo ofrece más caro, sin que, según informe de la técnica municipal, supere en calidad al que presenta otra de las casas que acudieron al concurso. De este modo el Ayuntamiento gastará unas 73.000 pesetas más de lo que gastaría en caso de adquirir el material de la segunda firma comercial indicada.

Niegan, por otra parte, estos concejales que con las adquisiciones adjudicadas se unifique el material del Servicio de Incendios, como decía la Comisión. Porque lo cierto es que sólo un coche de los que actualmente se dispone es de la misma marca de aquéllos cuya adquisición se proyecta.

Por todas estas razones conceptúan que no debe prosperar el acuerdo tomado por el Ayuntamiento, y para evitar que así suceda, si ello es posible, pedirán la nulidad inmediatamente.

La dimisión de los radicales

Ayer manifestó el alcalde, señor Rico, respondiendo a preguntas de los informadores municipales, que está esperando que los concejales de la minoría radical presenten por escrito su dimisión de las tenencias de Alcaldía, para darles el trámite debido.

Con ello se plantea indudablemente una difícil situación para la política municipal. Asistimos, desde hace algún tiempo, a una manifiesta descomposición de la mayoría. Los concejales de la minoría radical están, prácticamente, en la oposición. Su actitud frente a no pocos problemas, como los referentes a las obras realizadas sin previo acuerdo del Ayuntamiento, lo ponen bien patente. La conferencia del señor Salazar Alonso hace poco pronunciada en un teatro madrileño, tampoco deja lugar a dudas; en ella se repitieron argumentos de la más clara oposición. Y hasta en la minuciosidad del señor Noguera para el examen de ciertos expedientes en la sesión última, muestra bien a las claras que entre el grupo radical y el resto de la mayoría, las relaciones políticas no son todo lo cordiales que ésta exige para poder subsistir.

En muy poco tiempo hemos visto cómo la mayoría ha sido repetidamente derrotada por los monárquicos y radicales unidos.

Por otra parte, tampoco hay que olvidar que desde hace mucho tiempo está en crisis la cuestión de las delegaciones de servicios. El señor Talanquer dimitió la del Tráfico, con motivo de la última huelga de «taxis»; le fué aceptada por el señor Rico, quien anunció su propósito de hacer una verdadera reorganización de las delegaciones. El propósito, sin embargo, no ha tenido realidad después de varios meses de ser anunciada.

Pudiera suceder que, a semejanza de lo ocurrido con las delegaciones pase ahora con las tenencias de Alcaldía: que aceptadas las dimisiones, la resolución del asunto quede aplazada «sine die».

Mas, si por el contrario, hay un propósito decidido de mantener las dimisiones y de aceptarlas y de desenvolver de un modo lógico la vida municipal, no van a ser pocas las dificultades que el señor Rico tendrá que vencer para poner en marcha el Concejo. Dimitidas las tenencias de Alcaldía que hoy desempeñan los radicales, habrá que darlas o a concejales de la mayoría o a los de oposición. Entre aquéllos, todos los grupos tienen ya cuantas deben corresponderles; quedan sólo los señores García Moro y Marcos que, por ser republicanos desde hace poco tiempo, a pesar de haber ido al Concejo por los votos monárquicos, no son bien mirados por ninguno de los grupos que integran el Ayuntamiento.

¿Se dará entonces las tenencias de Alcaldía a los concejales monárquicos? Supuesto que tal fuera la decisión del alcalde y de la mayoría, ¿las aceptarían los monárquicos que hasta ahora han sido apartados a ultranza de todo cargo de cierta significación? ¿El ofrecimiento se haría a todos los grupos monárquicos o solamente a alguno determinado?

He aquí una serie de interrogantes que habrá de resolver principalmente el señor Rico. ¿Llegaremos a ver la solución algún día?

Los proyectos de reforma interior

Manifestó, también, el señor Rico que está esperando de un día a otro el informe técnico sobre los proyectos para la reforma interior de Madrid, que han sido presentados al concurso celebrado para ello.

Parece que el informe ha sido pedido con cierta premura, y que, por tanto, no se hará mucho esperar.

Las obras hechas sin acuerdo municipal

Según hemos dicho muy recientemente todavía, continúa la realización de obras sin que el Ayuntamiento haya acordado su ejecución. Concretamente hacíamos referencia a la construcción de una piscina en el Colegio de la Paloma, iniciada a primeros de julio y suspendida hace aproximadamente medio mes.

La paralización de estas obras ha sido debida a una orden del propio señor Rico, una vez que tuvo conocimiento de su iniciación.

Las frecuentes intoxicaciones

El concejal señor Marcos ha presentado una proposición a fin de que el Ayuntamiento se interese por la realización de una esricta inspección de las condiciones en que se ofrecen al público los productos alimenticios en las lecherías, cafés, bares, fondas, etc., y de las condiciones de limpieza de los utensilios utilizados en estos establecimientos. Todo ello con el propósito de evitar las intoxicaciones que tan frecuentemente se vienen observando en esta época.

Colonia escolar a Cercedilla

El próximo miércoles, día 23, a las ocho y media de la mañana, saldrá para Cercedilla la primera colonia escolar de altura organizada por el Ayuntamiento en aquella localidad. La integran 106 entre niños y niñas, aparte el personal docente y subalterno.

Se alojarán en el edificio construído para este fin por el Ayuntamiento.

Un desfalco en la Caja Central de Depósitos

PARECE QUE SE ELEVA A SEISCIENTAS MIL PESETAS

Desde hace días circulaba el rumor de que en cierta dependencia del ministerio de Hacienda se habían cometido algunas irregularidades, y se aseguraba que las autoridades de dicho departamento habían ordenado se abriera un expediente administrativo para aclarar lo ocurrido.

Aunque sobre el asunto se guarda la más impenetrable reserva, ha sido posible averiguar que en el citado expediente han depuesto casi todos los funcionarios destinados en la Caja Central de Depósitos, y que, una vez terminada su actuación, el funcionario instructor ha enviado el expediente al Juzgado de Guardia, que ha correspondido al de Instrucción número 14.

El juez, después de estudiar el expediente ha debido de encontrar materia delictiva, puesto que, según nuestras referencias, han ingresado en la Cárcel Modelo algunos de los funcionarios de dicha dependencia del ministerio de Hacienda.

Durante la mañana de ayer el Juzgado se constituyó en la Cárcel Modelo para recibir declaración a los detenidos, y ha continuado durante el día practicando diligencias.

Se asegura que la cantidad desfalcada se eleva a 600.000 pesetas. También se afirma que el ministro de Hacienda ha ordenado una inspección en los servicios que dependen de la Caja Central de Depósitos.

Don Gonzalo Latorre fué libertado ayer

Ayer por la tarde fué puesto en libertad el redactor de "La Nación" don Gonzalo Latorre, que, como se recordará, se encontraba en la Cárcel Modelo desde hace cerca de un mes como complicado en el supuesto complot.

EL DEBATE
PRECIOS DE SUSCRIPCIÓN
Madrid..... 2,50 pesetas al mes
Provincias..... 9 pesetas trimestre
PAGO ADELANTADO
FRANQUEO CONCERTADO

Lo que dice la Prensa de Madrid

(Sábado 19 de agosto de 1933)

"El Liberal".—No, señor. No puede consentirse eso de que unos diputados pidan quórum y luego se queden en San Sebastián, "mientras se movilizan mayoría y minorías a 40 grados de temperatura. ¡Es intolerable!"

"El Sol".—Mi querido amigo. "Pero ¿es admisible que los diputados de la mayoría no estén presentes nunca? ¿Es admisible siquiera que se indignen cuando se les requiere, por un solo día, al cumplimiento del deber?" Eso de hacer con los reglamentos como los negros con la ropa, que en cuanto les aprieta un poco se la quitan de encima..., la verdad, mi querido amigo... "Pero, además, ¿creían acaso los diputados poder aprobar créditos para la creación de un ministerio sin siquiera el trámite de una votación de quórum?"

"El Liberal".—Bueno, pues que se concedan al prisidente atribuciones para obligar a votar a todo el mundo y "para mandar detener y conducir a su presencia a los que habiendo pedido el famoso quórum no asisten a la sesión".

"El Socialista".—Nuestra posición en este punto es bien clara. Los diputados —todos—tienen el deber de asistir siempre a las sesiones. Y conste que "nuestros votos, los socialistas, son votos seguros en cualquier ocasión". Y que de 233 votos del quórum último fueron 107 socialistas. Y que de nuestra minoría dejaron de votar tan sólo tres camaradas: dos que estaban en el extranjero y uno enfermo. ¡Pero hombre! "Sí, prácticamente, un centenar de diputados son absolutamente desconocidos". Ahora bien. Hay que reformar el reglamento. Primero, para evitar eso. Segundo, para que no se puedan pedir quórums "en abundancia".

"Ahora".—¿Y qué piensan ustedes de lo de Sevilla? Porque realmente es intolerable lo que está pasando.

"El Sol".—Desde luego. Y a lo que no hay derecho es a llamar encima cobardes a los sevillanos, como ha hecho el ministro de la Gobernación.

"El Socialista". — Efectivamente, la situación es seria y el Gobierno debe estudiarla en Consejo de ministros. Bastará la aplicación severa de la ley. Pero hay que ayudar a las autoridades locales. Y ojo. Porque "por ahí vendrá la contrarrevolución si no se liquida su enojoso presente de atracos, asesinatos y desesperación económica del proletariado".

"El Liberal".—Hablemos del momento político. ¡Qué bien vivimos! ¿Para qué disolver las Cortes? "Mientras sean instrumento de Gobierno, y bien demostrado está que lo son..." ¿Elecciones? Se pueden hacer parciales, municipales... Pero confiar "al azar el porvenir de la República"... "¡Nos parece que no va a poder ser!" ¡Con lo bien que vivimos!

"El Socialista".—No. Y que el Gobierno "tiene el ánimo encendido y el aliento largo". Y después del quórum... ¿O va a resultar ahora que "los votos no sirven para nada"?

"La Libertad".—De ustedes, señores míos, ya sabemos todos lo que se puede esperar. Aquí lo irritante es la actitud de las oposiciones. "En ningún momento" ha tropezado el Gobierno con "una verdadera oposición". ¡Ni la hubiera resistido! Lo que ocurre es que aquí se pasa la gente el tiempo diciendo que "este Gobierno, si continúa, acabará con la República" y luego... Y ¡hay que ver cómo está la Hacienda! La manerá de hacer los presupuestos, sin consultar a las representaciones destacadas del país y del Parlamento... El "arponazo" del burocratismo que "ya lleva en el costado" la República española... La crisis mundial...

"El Sol".—"Aquel desdichado matute que, al revuelo de una situación política peripatética, pasó por las Cortes en agosto del año último" a propósito de la Hacienda en el Estatuto...

Coro de lectores.—De aquel Estatuto que usted aplaudió tanto...

"A B C".—Yo sigo tan monárquico como siempre. Ahora que está derogada la ley de Defensa conviene repetirlo. Por ello me persiguieron. En fin, el tiempo hablará. Hoy "no se puede pensar en lo improbable, entre otras razones, porque el estado de espíritu de la nación no lo consiente ni aun sería sensato el advenimiento de la Monarquía por la violencia. La Monarquía no puede venir en pie de guerra, sino para devolver la paz a España, como en 1875. Y, como en 1875, no podría tener, a nuestro juicio, una actividad fértil en bienes para España sin una renovación total de los métodos de Gobierno"...

* * *

Se enfurece con **EL DEBATE "CNT"** por su opinión sobre las organizaciones que actúan al margen de la legalidad. Se enfurece con **EL DEBATE** y cuantos periódicos han dicho que la huelga de Sevilla no ha sido un éxito, **"Mundo Obrero"**. Se enfurece con **"A B C"** el **"Heraldo"**, porque reafirmó su fe monárquica. Y dice **"CNT"**: "Los comunistas se desinflan". Y **"Mundo Obrero"** dice: "Repugnante traición de los jefes anarquistas". Y así va el mundo.

"El Siglo Futuro" entiende que ni el señor Maura tenía derecho para llamar cobardes a los católicos cuando la quema de los conventos, ni ahora la tiene el señor Casares para llamárselo a los sevillanos. Cuando se llama cobarde a uno de dos que luchan es que se quiere decir que el otro es valiente. ¿Son valientes los pistoleros? ¿Lo fueron los incendiarios?

Un título de **"La Tierra"**, refiriéndose al Gobierno: "Sólo le falta reformar el Reglamento para convertir el Parlamento en dócil instrumento de la Dictadura".

De **"Luz"**: Las torpezas del Gobierno han dado relieve a los agrarios. "El problema de las elecciones sube ya del fondo a la superficie de la actualidad política; es el problema que debemos abordar con más cuidado los republicanos, sin caer en el pavor que le hace contradecirse manifiestamente a un periódico ministerial que se ocupa de eso" (El periódico es **"El Liberal"**, como pueden figurarse los lectores).

Dice **"La Nación"**: Tenía razón **"Informaciones"**. "También Machado tenía quórum". Lo de Sevilla no puede resolverse de forma definitiva y radical, sino por medio de "la conquista y la transformación del Estado".

"Diario Universal": El fracaso del socialismo en todo el mundo es fatal e inevitable.

"La Epoca": La creación de un negociado de estudios arancelarios en el ministerio de Hacienda ha sido un acierto del señor Viñuales.

Y nada más en la Prensa de la noche.

CINEMATOGRAFOS Y TEATROS

GACETILLAS TEATRALES

Calderón

Hoy domingo, a las 6,30 y 10,30, **"Azabache"**, la zarzuela de reciente y clamoroso éxito, libro de Quintero y Guillén, música de Moreno Torroba.

Ideal

Hoy tarde, y lunes noche, gran éxito de **"Doña Francisquita"**. Noche y lunes tarde, **"Katiuska"**. Las mejores butacas 3 pesetas.

Cine San Carlos

Mañana lunes, un colosal programa doble, para morirse de risa: **"La alcaldesa"**, por Mary Dressler (la primera actriz de carácter del mundo), y **"Haciendo de las suyas"**, por la sin par pareja de mimos Stan Laurel y Oliver Hardy.

Cartelera de espectáculos

LOS DE HOY

TEATROS

CALDERON.—6,30 y 10,30: Azabache (enorme éxito) (19-8-933).

IDEAL (Empresa Valdeflores). — 6,30: Doña Francisquita.—10,45: Katiuska (éxito formidable). Butacas, 3 pesetas (12-5-932).

TEATRO CHUECA.—Compañía de comedias Fifí Morano y Fulgencio Nogueras.—6,15 y 10,45: La pluma verde.

PLAYA DE MADRID (Carretera de El Pardo). — Deportes, embarcaciones, restaurante popular, restaurante de lujo. Servicio de autobuses.

CINES

ACTUALIDADES (Refrigerado). — 11 mañana a 1,30 madrugada, continua; butaca, 1,50. Noticiarios: Entrega de la Copa Davis. Ejercicios de la Escuela de Equitación Militar en El Pardo. Lago Mayor (documental). Grandioso éxito de risa El Arca de Noé (dibujo en colores de Walt Disney), segunda semana. Llegada a Madrid y festejos en honor de Trueba. Lunes, butaca, una peseta; nuevo programa.

AVENIDA (3 pesetas tarde y 1,50 noche).—A las 6,45 y 10,45: El vencedor. El lunes, El misterio del cuarto amarillo.

BARCELO.—10,45 (gran terraza): Monsieur, Madame y Bibi (último día) (18-10-932).

CALLAO. — 6,45 (salón), 10,40 y 10,50 (salón y terraza): Una hora contigo (Maurice Chevalier). Lunes y jueves, cambio de programa (6-6-933).

CINE ALKAZAR (La sala de mejor temperatura).—7 y 10,45: Cueva de bandidos (George O'Brien). Fin de fiesta por Sanz y sus famosos autómatas. Mañana, despedida (butacas, tres pesetas). Martes, debut de Luisita Esteso.

CINE BELLAS ARTES.—Continua de 11 a 2 y de 3 a 1. Milagrosas apariciones en Bélgica. Codos y Rossi baten el "record" de vuelo en línea recta. Otras actualidades mundiales. Lunes, continua de 4 a 1. El mismo programa.

CINE DOS DE MAYO.—6,45 y 10,45: El proceso de Mary Dugan.

CINE GENOVA (Teléfono 34373).—4,30, 6,30 y 10,30: Don Juan, diplomático (magnífica interpretación de Lya de Tora).

CINE DE LA OPERA.—6,45 y 10,45: Una canción, un beso y una mujer, por Marta Eggerth.

CINE DE LA PRENSA.—6,45 y 10,45: Milicia de paz, por Fritz Campers.

CINE SAN CARLOS (Refrigeración Alfageme y Guisasola. Teléfono 72827).—A las 4,30, 6,45 y 10,45: El marido de mi novia (21-2-933).

CINEMA BILBAO (Teléfono 30796).—A las 4,30, 6,45 y 10,45: El hacha justiciera (31-1-933).

CINEMA CHAMBERI (Nuevo equipo sonoro).—A las 4 (niños, 0,50 y 0,75), 6,45 y 10,45: Astucia de mujer y ¿Nos divorciamos? Lunes: Me voy a París y El secreto del abogado.

CINEMA GOYA.—7,45 (especial en el jardín; butaca, 1 peseta) y 10,45 (jardín): El favorito de la guardia.

FIGARO (Teléfono 23741. Moderno sistema de refrigeración).—4,45: Te quiero, Anita.—6,45 y 10,45: Te quiero, Anita y El teniente del amor.

PALACIO DE LA MUSICA (Refrigerado).—6,45 y 10,45: El gran desfile (sonora) (16-8-933).

PLEYEL (Mayor, 6).—7 y 11: Deliciosa (Jannet Gaynor y Charles Farrell). Lunes: Peter Voss.

PROGRESO (2 pesetas tarde y 1 noche).—A las 6,45 y 10,45: Oriente y Occidente. El lunes: Manchuria y La melodía de la vida.

PROYECCIONES (Teléfono 33976).—6,45 y 10,45: Lo mejor es reír (hablada y cantada en español por Imperio Argentina). Lunes: Arsene Lupin (por Lyonel y John Barrymore).

ROYALTY.—7 (Sección numerada; butacas, 1,50): Exito de risa El rey del betún (por George Milton).—9,30: Sección continua. Todas las butacas, 1 peseta.

SAN MIGUEL. — 6,45 (salón), 10,40 y 10,50 (salón y terraza): El terror del regimiento (Félix Bressart).

TIVOLI.—A las 4,30 y 10,45 (butacas, 1,50) y a las 6,45 (butacas, 2 pesetas): Esta es la noche (hablada en español; risa garantizada).

BANDA MUNICIPAL.—10,30 n. en Rosales: "Ballesteros" (pasodoble), L. Debesa; fragmentos de "Los sobrinos del Capitán Grant", Caballero; "Pavana por una infanta difunta", Ravel; "Los maestros cantores de Nurenberg" (Preludio del acto tercero, Vals de los aprendices y Marcha de las corporaciones), Wágner; "Polonesa de concierto", Jiménez; intermedio de "Goyescas", Granados; fantasía de "La verbena de la Paloma", Bretón.

LOS DEL LUNES

TEATROS

CALDERON.—6,30 (3 pesetas butaca): Luisa Fernanda.—10,30: Azabache (enorme éxito) (19-8-933).

IDEAL (Empresa Valdeflores). — 6,45: Katiuska.—10,45: Doña Francisquita (éxito grandioso). Las mejores butacas, 3 pesetas (12-5-932).

TEATRO CHUECA.—Compañía de comedias Fifí Morano y Fulgencio Nogueras (lunes popular). — 6,45 y 10,45: El patio.

CINES

AVENIDA (1,50 tarde y noche).—A las 6,45 y 10,45: El misterio del cuarto amarillo. El martes, El perfume de la dama enlutada (10-11-931).

BARCELO.—A las 10,45 (gran terraza): La princesita de Schuembrun (7-3-933).

CALLAO. — 6,45 (salón), 10,40 y 10,50 (salón y terraza): Esta es la noche. Jueves: El expreso de Changhai. Butacas, dos pesetas (16-4-933).

CINE ALKAZAR (La sala de mejor temperatura).—7 y 10,45: última proyección de Cueva de bandidos (George O'Brien) y despedida de Sanz y sus famosos autómatas. Butaca, tres pesetas. Mañana, presentación de Luisita Esteso.

CINE DOS DE MAYO (Lunes popular).—6,45 y 10,45: El precio de un beso.

CINE GENOVA (Teléfono 34373).—6,30 y 10,30: Malvada (Elissa Landi y Víctor Mc. Laglen).

CINE DE LA OPERA. — 6,45 y 10,45 (butaca, 1,50): La amante indómita, por Bebé Daniels.

CINE DE LA PRENSA.—6,45 y 10,45: Hollywood al desnudo, por Constance Bennet.

CINE SAN CARLOS (Refrigeración Alfageme y Guisasola. Teléfono 72827).—A las 6,45 y 10,45 (programa doble): La alcaldesa (por Mary Dressler) y Haciendo de las suyas (por Stan Laurel y Oliver Hardy).

CINEMA BILBAO (Teléfono 30796).—A las 6,45 tarde y 10,45 noche: El teniente seductor (Maurice Chevalier) (26-4-932).

CINEMA GOYA.—10,45 (jardín): Cielo robado.

FIGARO (Teléfono 23741. Moderno sistema de refrigeración).—6,45 y 10,45 (programa doble): El sargento X (Ivan Mosjoukine) y La sirena del Palace (estreno, por Adolfo Menjou).

PALACIO DE LA MUSICA (Refrigerado).—6,45 y 10,45: La rubia del carnaval.

PROGRESO (1 peseta tarde y noche). A las 6,45 y 10,45 (programa doble): Manchuria y La melodía de la vida.

ROYALTY.—Sección continua de 6 tarde a 1,30 noche: El correo de Lyon. Todas las butacas, 1 peseta.

SAN MIGUEL. — 6,45 (salón), 10,40 y 10,50 (salón y terraza): La insaciable. Jueves: Cinemania (27-12-932).

TIVOLI.—Cerrado por reforma. Nueva instalación de butacas extraconfortables.

* * *

(El anuncio de los espectáculos no supone aprobación ni recomendación. La fecha entre paréntesis al pie de cada cartelera corresponde a la de la publicación de EL DEBATE de la crítica de la obra.)

OPOSICIONES Y CONCURSOS

Correos.—Ayer fueron aprobados en el examen oral previo de las oposiciones a ingreso en el Cuerpo Técnico de Correos los señores siguientes:

Primer Tribunal: 1.329, Pablo Cerezo Nevado; 1.383, Juan Partida Asenjo; 1.387, Manuel Pascual Cortada; 1.393, Aurelio de Paz Doggio; 1.395, José Peláez Sánchez; 1.407, Víctor Pérez Amorera; 1.415, Esteban Pérez Heredia y Acha; 1.427, Angel Pérez Rodríguez; 1.431, Leopoldo Pérez Soriano; 1.435, Tomás Peribañez López; 1.451, Andrés Porras Aznar; 1.461, José Prieto Serrano, y 1.473, Francisco Lledó García.

Segundo Tribunal: 1.228, Julio Herrera Sicilia; 1.236, Francisco Hidalgo Ruiz; 1.254, Angel Calderón Gómez; 1.258, Francisco Calvo Mateo; 1.266, Angel Campo Nistal; 1.274, Gabriel Cano y González; 1.282, Francisco Caramazanas Boada; 1.294, Juan Carrasco Vázquez, y 1.298 Lorenzo Carrera Amorós.

Escuela Naval Militar.—Por orden de Marina, publicada en la "Gaceta" de ayer, se deja sin efecto la convocatoria publicada el día 16 en la "Gaceta" para cubrir veinte plazas de aspirantes de Marina en la Escuela Naval Militar.

Cine del Callao
Mañana lunes ESTRENO
ESTA ES LA NOCHE
por
LILI DAMITA
Jueves 24
El expreso de Shangai
por
MARLENE DIETRICH
DOS "FILMS" PARAMOUNT
Butacas, dos pesetas

EL DEBATE -- Alfonso XI, 4

Surtido NEBI

Veintiuna clases de galletas, sabrosas, nutritivas, de calidad inmejorable y precio módico, forman el surtido Nebi, el mejor de los surtidos Artiach. Variedad de sabores: cacao, mantequilla, chocolate, frutas, bizcocho, barquillo... Lo más selecto de nuestras creaciones.

EN MEDIAS LATAS DE UNOS 1.700 GRAMOS:
5,25 PTAS. KILO
EN CAJITAS SÍ, DE UNOS 500 GRAMOS: 3 PTAS.
TIMBRE APARTE

NAO es otro surtido excelente y económico. Catorce clases distintas. En medias latas de unos 1.700 gramos, 4,30 ptas. kilo. En cajitas K. O., de unos 500 grs., 2,35 ptas.
TIMBRE APARTE

ARTIACH

EL HOMBRE BUENO

Se casaron. Y, como en los cuentos de hadas, fueron muy felices y tuvieron muchos hijos.

Ella—una morena de facciones severas, discretamente hermosa y limpia de corazón y de mente—vivía pegadita al hogar, esclava de los hijos y sin más ilusión que la de verlos crecer sanos y fuertes.

El poseía una bondad que parecía de leyenda por lo inverosímil. Tal perfección de obra tenía, tal pulcritud de intenciones, tal belleza de pensamiento y de anhelo que más que de barro parecía hecho de bendiciones. Era el hombre bueno del pueblo; pero con aquella bondad recatada que se turba de brillar en tómbolas y listas benéficas. Su palabra alentadora se filtraba por las rendijas de las casas con pena; su mirada piadosa llenaba los resquicios de los hogares y deshacía la sombra de los rincones. Parecía asustarse de las puertas anchas y de los caminos reales. Daba su amor de caridad con sordina, como si él mismo no quisiera percatarse de la dádiva; y se daba de una manera tan natural y tan absoluta, que el beneficiado llegaba a pensar que recibía por derecho y no por gracia. Nadie puede dar más de lo que tiene. Si él daba tanto era porque tenía demasiada bondad en su corazón y, como de tal abundamiento se sintiese abrumado, se apresuraba a entregarla sin reservas. Así, de la bondad del hombre bueno todo el mundo disponía; y nunca, su bondad, sufrió por ello cansancio, ni mella, ni desgaste.

¿Cuándo por brillar mucho sintió fatiga el sol?

¿Cuándo se quejó la tierra de que le abriesen surcos?

¿Cuándo negó el mar su lomo a los barcos porque le hiciesen hendiduras?

La bondad del hombre bueno era tanto más amplia cuanto más buscada; como la del mar, como la de la tierra, como la del sol...

La mujer, que era la primera en admirarle, llegó a decirle:

—Pero, Juan, ¿no ves que tenemos doce hijos?

—Más hijos tiene Dios y a todos atiende, Mariana.

—Es que tú... no eres Dios.

—Pero soy hijo suyo.

Y al hombre bueno le salía el alma a la cara; aquella alma toda verdad y esperanza.

Tuvo siempre Mariana miedo de las grandes emociones; como lo hubiese tenido de acercarse con sus hijos a la orilla del río grande, aquel río del cual no se veía la otra orilla. Daba a su marido un amor suave, sereno y de una diafanidad casi luminosa; como la del riachuelo extraviado que corría por lo alto del pueblo.

También la bondad de Juan era bondad de río pequeñito. ¡Hay mucha diferencia entre la dádiva del río poderoso y la del río humilde! El primero, pudiendo servir para todo, sólo sirve para empresas grandes; se da a la humanidad, pero sólo por mediación de los potentados. Al río pequeño todo el mundo se allega, sin temor.

¡El río pequeñito...!

La mujer hace en él blanca su ropa. Los niños le roban las piedrecitas brillantes y los caracoles de rosa; desvían por cauces improvisados su corriente y hacen un río de muñecas para cada uno; pero como el río es pequeño, como ellos, no protesta, sino que juega también a ser corriente de mentira.

La moza lava en él sus pies canturreando, y, como las aguas son tan claras, le parece que se los ha cubierto con una gasa.

Los pajaritos se llevan de él la gotita para sus polluelos.

Las palomas jóvenes se esponjan de gozo ante el cristal de sus aguas.

Las hojitas de los árboles van sobre su linfa como promesas y no sufren daño.

Sus piedras son todas blancas; y las florecitas de la orilla, todas perfumadas.

Los enamorados vienen a él a beber silencio de ter u.a.

Las mujeres llenan en él sus cántaros para beber, porque dicen que el río pequeñito no tiene cadáveres, ni animales homicidas como el río grande.

En los días ardorosos, la gente vive a su vera, y él, tan pequeñito, es dadivoso de frescura y nadie se va de sus orillas con sed.

¡Así la bondad del hombre bueno!

Reclamó la voz de Mariana:

—No has dicho si vendrás hoy al campo con nosotras.

—Lo que quieras, mujer: ¡ya sabes que tú mandas!

—Sí... —subrayó un sí es no es dolida—mientras no se atreviese un prójimo. A mí, como a tu madre y a tus hijos, me dejas en claro si llega a tus oídos una queja.

—Tú eres la primera en agradecérmelo ¿no es así? —Y Juan recalcó con mirada su deseo.

—Así es—respondió Mariana con amorosa sumisión.

* * *

Sufrió una crisis el país. Estalló una guerra. Y el hombre bueno, que siempre ganó mucho dinero y que nada había guardado, se vió tan pobre como el más pobre de sus socorridos. Todo

el mundo debía al hombre bueno; pero nadie se sentía su deudor; y, más aún, seguían esperando de él y seguía él dándose sin medida y sin precauciones y haciendo por todos más de lo que le era dable hacer. Tan difícil se hizo la situación, que su madre y su mujer acordaron reconvenirle.

Gustaba Juan, cuando estaba en casa, de hundirse en el sillón que, para su regalo, había puesto Mariana en el cuarto de costura. Era la única nota viril de la estancia. Entre el «secreter» de laca, los costureros de raso y las macetas de lirios de las ventanas, el sillón frailuno parecía una sentencia salomónica. El saloncillo era todo acogedor y afectuoso. Entre el alborozo de la máquina y el trajín de las tijeras, era Mariana más jovial y más comunicativa; pero... aquella mañana estaba, contra su costumbre, silenciosa y recogida.

Habló la madre:

—Ya no eres rico, Juan; tienes muchos hijos y muchas obligaciones, y los tiempos han cambiado...

Terció la mujer:

—Nunca me dolió que entregases el dinero a los demás, pero hoy es muy difícil conseguirlo, y nuestros hijos...

Interrumpió Juan:

—¿Qué pasa a nuestros hijos?

—Hace dos días estamos sin dinero en casa.

Juan se movió nervioso en el sillón:

—No lo sabía. Nada me habías dicho

—Hijo—dijo la madre—. A nosotras nos duele tu pena. Abrimos ayer el cajón del «secreter» y estaba vacío...

—Y sabemos—continuó Mariana señalando el mueblecito de laca—que cuando tienes dinero no lo llevas en el bolsillo, sino que nos lo dejas ahí.

—Es verdad—asintió Juan—. Ahora cobrado esos diez dólares.

Se levantó y los puso en la gaveta, como de costumbre.

—Y de ahora en adelante—pidió Mariana—prométeme que te harás sordo al dolor de la calle, porque de lo contrario, vas a oír el de tu casa que te lastimará más.

—Haré lo posible, Mariana.

—Lo harás, ¿verdad que lo harás?

—Probaré...

—¿Verdad que tengo razón?

—No la tienes, pero... me asustas y me hago cobarde. Probaré...

Los tres quedaron en silencio, con ese silencio pesaroso que sigue a las palabras que dictó un ánimo vencido.

De la calle vino Elena, una amiga de la casa que había llevado a Juan en brazos.

—Me ha dicho Caridad que estábais aquí. ¿Estorbo?

—Mujer, no faltaba más—dijo la madre—. Siéntate.

—Es que tenéis unas caras tan... apenadas.

—Reñíamos a Juan—dijo Mariana con naturalidad.

—Por lo mismo de siempre, ¿eh?

—Por lo mismo de siempre—subrayó la madre.

—Sí, Juan; la caridad bien entendida empieza por uno mismo—sentenció Elena.

Continuó Elena:

—Sobre todo cuando no te lo agradecen. Aquel Julián Rodríguez, que vive pidiéndote dinero un día para su madre paralítica, otro para las fiebres de su hijo, otro para pagar la casa, etcétera, etc., habla de ti horrores.

—¿Qué puede decir de mí?

—Que te has vendido a los contrarios; que tu labor en el Concejo es anodina y ripiosa; y que te has arruinado por estúpido, porque con el dinero que tenías podías haber hecho negocios colosales.

Juan se encogió de hombros.

—¡Pobre hombre!

Elena reparó:

—¡Ah! ¡Pobre hombre! ¿Y eso es todo lo que dices?

La madre afirmó:

—Mi hijo es un santo, Elena; no te canses porque no dirá más. Y no es esto lo peor, sino que después de todo eso, viene aquí Julián Rodríguez, le cuenta una historia amarga, y del pan de sus hijos le da lo que le pida.

—No le daré más, si tú no lo quiere, madre.

—Sí le darás—confirmó Mariana—, que por algo te conocemos ya.

—Que no mujer, que no. Y no le daré, sencillamente porque no tengo.

Elena habló como un juez:

—¿Pero es qué tú no haces sanción a los ingratos? Algún castigo han de tener...

—Si tuviese Dios en cuenta nuestras ingratitudes mal andaríamos, Elena—dijo Juan—. ¿Crees tú que merecemos lo que nos da?

Elena replicó:

—Pero, hijo; es que Julián Rodríguez, no sólo es un ingrato, sino que además te engaña; y bien está que te sacrifiques por una miseria real, pero no por una falsa.

Juan le interrumpió:

—Qué ha de ser falsa, mujer; si es un pobre impresor que trabaja cuando un compañero enferma o pide licencia...

—Te digo que te burla—insistió Elena—. ¿Te consta a ti que tiene tanta miseria?

—Como no te consta a ti que no la tiene—añadió Juan—. Pero mira, Elena, estas cosas son muy delicadas. De un hombre que tiende la mano, nada podemos ver sino que pide. Puede ser un desgraciado, puede ser un sinvergüenza. Yo siempre le doy. Si lo primero, yo he obrado bien; si lo segundo, yo he obrado bien; y como yo no he de responder de las acciones de los demás, sino de las mías...

—Pero de Julián Rodríguez ya te consta—interrumpió la madre.

—No me consta nada, madre.

—Te lo he dicho yo. ¿Es que no vas a dar fe a mis palabras?—dijo Elena.

Juan contestó:

—A ti te lo han contado.

Elena afirmó con calor:

—Yo le he visto borracho, y el dinero que te pide es siempre para beber.

La doncella entró:

—Solicitan al señor.

—¿Quién?

—Julián Rodríguez... ha dicho.

Un ¡ah! salió de los labios de las tres mujeres.

—El señor no está—dijo Mariana secamente.

—Sí. No está—apoyó la madre indignada.

El hombre bueno titubeó. No le gustaba ir contra el querer de los suyos. Por fin dijo a la doncella:

—Diga usted... que voy en seguida.

Y salió de la estancia.

Mariana fué a la gaveta del «secreter».

—Yo, por si o por no, voy a guardar este dinero. No es justo que sus hijos pasen necesidades y que otros tengan para vicios.

Habló Elena:

—Y habrá venido, como siempre, a pedirle dinero.

—Sin duda alguna—dijo Mariana.

Siguió Elena:

—Y él con toda seguridad se lo dará.

—No, no se lo dará—repuso la mujer—. Ya he guardado el que me trajo. Si lo hubiese dejado ahí...

La figura de Juan apareció en la puerta.

Elena preguntó con sorna:

—¡Qué! ¿Quién se le muere?

Juan sombrío, contestó:

—Su hijo, ¡su único hijo!

—Mentira. Eso es mentira. Ya te lo he dicho, Juan; no te dejes engañar.

—Tú no tienes hijos, Elena.

—Y si los tuviese me preocuparía de ellos más que de los del vecino.

—Yo me preocupo de los míos.

—Es que podrían vivir como príncipes.

—Eso no les hace falta.

—Pero... ¿ya se fué?—interrumpió Mariana.

—No. Me espera—contestó Juan.

Y tiró de la gaveta del «secreter».

Elena rió con risa franca:

—Por esta vez no se emborracha Julián Rodríguez con tu dinero. Mariana ha sido l[illegible].

Juan, volvióse hacia Mariana dolido:

—¡Mariana! ¿Tú...?

—Sí, Juan, sí. Yo que quiero más a mis hijos que a los de Julián Rodríguez, yo que tengo el instinto de conservación que a ti te falta.

—Porque si tus hijos están sanos, a Dios gracias, y el de él se le muere.

—Pues es mentira—volvió a decir Elena—. Yo os aseguro que es mentira. Mariana no seas tonta...

—Sí, Juan—afirmó Mariana convencida—. Ya es hora de pensar en nosotros.

La cara del hombre bueno se nubló de tristeza.

—No te conozco, Mariana.

Y salió lentamente.

Hubo un silencio penoso.

—Ahora estoy inquieta, mamá—dijo al fin Mariana—. Es la primera vez que me opongo abiertamente a su deseo, y ya estoy arrepentida. Hasta parece que se ha enfadado conmigo...

* * *

El pequeñín de seis meses lloró en la madrugada, y Mariana se incorporó inquieta:

—Es un llanto raro; ¿has oído, Juan?

—Ha sido un grito—dijo el padre—, quizá soñaba.

—No—dijo ella—. Voy a verle.

La frente del niño quemaba, la respiración era fatigosa y el aliento seco. La madre lo acunó en su ternura:

—¿Qué tienes, ángel mío? ¿Qué mal te acecha? ¿Por qué arde tu carnecita de rosa?

El pequeño refugió su cabecita en el pecho y Mariana se lo dió:

—¿Tienes hambre?

Sabía ella que no, pero se lo dió por darle algo; porque bebiese de ella, si era posible, la salud. El nene lo abandonó con desgana y volvió a llorar. Esta vez el llanto se le enterró a la madre en el corazón como un acero.

—Trae un médico, Juan—dijo—, no podemos esperar a mañana.

Se fué el hombre bueno por las calles solitarias en diálogo mudo con su sombra. «Si tendrá razón Mariana». «¿Habré descuidado a mis hijos?» «¿Se hallarán mal alimentados?" "¿Para qué entonces, Señor, me pones tanta pena ante los ojos?»

Un coche que pasó, rozándole casi, frenó de repente:

—¿Quiere usted que le lleve?

—Sí; voy a buscar un médico.

Cuando fué a pagar, el chófer le dejó la mano extendida:

—No, señor; ¿pagarme usted a mí una carrera? ¿No me recuerda usted... So. Luis Páez; a mi hijo lo sacó usted de la cárcel.

El hombre bueno sintió en el corazón una dulzura infinita. ¿Servía entonces para algo su bondad?

Amanecía. En los cristales de un escaparate vió reflejada su imagen. Recordó las palabras de Mariana días antes: «Te haces viejo, Juan, y si mañana murieses ¡Dios no lo quiera!, tus hijos serían casi pordioseros». Sí. Había encanecido el hombre bueno prematuramente, pero tenía la sangre y el alma en primavera. Si Dios se apresuró a llevar albura a sus cabellos, fué sólo para que no desentonasen con sus pensamientos.

El médico no estaba en casa. Fué a ver al niño uno muy joven, a quien el hombre bueno había costeado la carrera.

Mariana lo recibió con displicencia:

—No me inspira fe—dijo cuando se hubo marchado.

—Con que tengas fe en Dios basta, mujer—dijo Juan.

—¿Qué te ha dicho que tiene el niño?—inquirió Mariana intranquila.

—Hay que esperar a que se defina la enfermedad.

—Esperar... —dijo Mariana—¡qué espera más angustiosa!

Mariana dejó al niño en la cuna y salió a preparar unas medicinas. Por el cristal de una ventana le llegó un retazo del cielo. Ya era casi de día. «Señor: ¿Por qué enferman los niños pequeños, si aún no saben quejarse? ¿Por qué no sufrimos las madres los males que a ellos das? ¿Por qué padecen los que aún no te ofendieron?»

* * *

Al otro día se levantó el sol trabajador y alegre; dió brillo a las aceras recién lavadas; avivó el verde de los árboles, hizo de oro el polvo de los cristales; encendió la hoguera de los rosales; lavó el espejo de las fuentes; se filtró, como la bondad del hombre bueno, por rendijas y rincones y puso ilusión en las almas.

En la casa de Juan llamó y no le abrieron.

Llegó la doncella de la calle:

—Aquella visita que tuvo ayer el señor...

—¿Cuál?

—El hombre pálido... con bigote...

—Julián Rodríguez—dijo Mariana.

—Eso es.

—¿Qué?—preguntó Juan con ansiedad.

—Iba ahora presidiendo el duelo de entierro. Debía ser de un niño, porque era una cajita blanca...

Mariana dió un grito:

—¡Juan! ¿Era verdad entonces...?

—Ya lo ves. ¡Era verdad!

Mariana sintió un escalofrío de pavor.

—¿Era pequeño?

—Era pequeño, sí señora. El iba detrás llorando.

Mariana hundió los ojos en la tragedia. Vió a aquel pobre niño enfermo; al padre suplicante ante Juan, allí en su propia casa; vió a la madre atribulada junto a la cunita del moribundo, esperando al padre, que había salido a mendigar para las inyecciones salvadoras; vió cómo entraba el hombre a su casa con las manos vacías porque ella había retirado el dinero de la gaveta; vió al niño muerto por ella, por su egoísmo; sintió sobre el pecho desnudo la manita quemante de su hijito y la apretó contra el regazo, los ojos agrandados por el terror:

—¡Juan! ¡Esto es horrible!

La pena de Mariana estalló en sollozos:

—¿Qué hice, Juan? ¿Por qué lo consentiste? ¡Perdóname, Señor...! Y ahora el mío... también... y si Dios... ¡qué horror, Juan! ¿Por qué me oíste? Elena me instigó. Yo vacilaba. Juan: El niño arde... ¡Ven! ¿Tendrá más fiebre...? Querrá Dios...

Juan se acercó amante:

—No llores, Mariana...

—Tengo miedo, Juan y sufro mucho.... mucho...

—No sufras.

—¿Por qué me oíste, Juan?...

—No te oí, Mariana. Yo le di los cinco dólares que pedía.

Mariana respiró sin comprender.

—¿Tú? ¿De dónde? ¿Cómo? Si yo tenía el dinero...

—Me había quedado con cinco dólares para pagar la luz porque ayer expiraba el último plazo. Ahora la han quitado... Mira...—y dió vuelta a una llave sin que la luz viniese a su llamada—. Pero yo le di aquellos cinco dólares, los que necesitaba para la medicina que él creía salvadora.

—¡Juan...! ¡Juan!... ¡Qué alivio me das!

—¿Ves como tú también lo querías?

—Sí, Juan, sí. ¡Qué bueno eres!

—¿Estás tranquila?

—Sí, alma mía. Nunca como hoy estuve tan contenta de tu bondad, porque nunca supe, como hoy, de la paz y del consuelo que da la misericordia.

Y miró a su hijo que dormía serenamente entre sus brazos, y sintió que, sobre el pecho, la manita le quemaba menos.

—Parece que mejora—dijo esperanzada.

—No será nada—sentenció Juan con seguridad.

La madre, que había asistido muda a la tragedia, murmuró fervorosa:

—¡Eres un santo, hijo...!

Amira de la ROSA
(Colombiana)

(De nuestro concurso de cuentos.)
Ilustraciones de Oscar.

RADIOTELEFONIA

Programas para hoy:

MADRID, Unión Radio.—De 8 a 9: "La Palabra".—14: Campanadas. Señales horarias. "La Dolores", "Las mariposas", "Debería hacerlo", "Tambourin chinois", "Peer Gynt", "El perro chico", "Canción de mi corazón", "El paño moruno", "Los claveles", "Danza húngara número 1".—16: Fin.—19 Campanadas.—20,30: Fin.—22: Campanadas. Señales horarias. Recital de canto. "Chanson indoue", "Chanson triste", "Nana", "Caminito", "Vidala", "Canción del carretero".—22,30: Transmisión del concierto de la Banda Municipal. Música de baile.—0,30: Cierre.

Radio España.—De 17 a 19: Notas de sintonía. Programa variado: «La Tempranica» (fantasía), «Tosca», «E lucean le stelle», Recóndita armonía», «Una vida de mujer», «La resignada», «El sueño de un vals» (fantasía), «Mercedes», «Una noite na eira do trigo», «Mina rula», «Goyescas» (intermedio), «Rondall... aragonesa», «Los tres amores». Peticiones de radioyentes. «Será un sueño», «El [illegible]orito de la Guardia», «Penas ocultas». «Las tentaciones».

RADIO VATICANO.—(Onda de 50 metros).—10 mañana, hora española: Lectura de la Santa Misa para los enfermos, en francés y en latín. Canto.

* * *

Programas para el día 21.

MADRID, Unión Radio.—11,45: Nota de sintonía. Calendario astronómico. Santoral.—12: Campanadas. Cotizaciones de Bolsa. Bolsa de trabajo. Programas del día.—12,15: Señales horarias.—14: Campanadas. Señales horarias. Boletín meteorológico. "Viva Valencia", "Danza", "Lucía Luci", "Melodía hebrea"", "Los gavilanes", "Canto siboney", "Malagueña", "Carmen", "Las hijas de Zebedeo", "Danza de San Juan", "El barquillero".—16: Fin.—19: Campanadas. Cotizaciones de Bolsa. "Efemérides del día".—20,15: "La Palabra". 20,30: Cierre.

Radio España.—De 17 a 19: Notas de sintonía. «La Giralda». Concierto de violín y piano: «Oriental», «Intervención», «Claro de luna», «Minuete», «Danza española», «Serenata española», «Vals en do sostenido menor», «Aires bohemios», «Danza eslava número 3» «Lamento indio». Peticiones de radioyentes. Charla musical. «[illegible] y una noches» «No sabes amar», «Mi querencia», «Mi linda china». De 22 a 0,30: Notas de sintonía. Orquesta de la estación: «Serenata española», «Música clásica» (fantasía). Charla taurina. Recital de música cubana, por artistas cubanos. Orquesta de la estación: «Gavota», «Tannhauser» (selección), «Standchen» (serenata), «Danza eslava número 9». Noticias de última hora. «Caballitos de madera», «Los patinadores», «La que murió en París», «Fuma, fuma».

RADIO VATICANO.—A las 10 de la mañana, con onda de 19 metros. A las 7 de la tarde, con onda de 50 metros

Año VI Núm. 32

Charlas del tiempo

¿Es posible defenderse de las granizadas?

Las muchas granizadas caídas en los días anteriores obligan a pensar en los remedios que pudieran aconsejarse a los labradores para que se librasen de los terribles efectos de esos fenómenos atmosféricos. Bien es verdad que "el pedrisco empobrece, pero no encarece", pues sólo daña a algunos terrenos muy limitados, a cuyos poseedores deja en la miseria, pero no ataca a las cosechas en total, y, por ello, éstas no suben de precio. Mas como al que le duele, le duele, aunque los demás no lo sientan, bueno es pensar si habría medios de evitar las pérdidas particulares, lamentabilísimas. A este fin, se han ideado procedimientos varios, de eficacia discutidísima, y ahora se presenta otro nuevo, que antes de obtener favorable acogida ha de pasar por innumerables pruebas y contradicciones, pero que conviene se vaya conociendo. Se trata del método basado en la transformación de los suelos que contienen sílice por los calcáreos.

El doctor Juan Camilo Dauzère, director del Observatorio del Pic-du-Midi (Pirineos franceses), estudiando las estadísticas de unos treinta años en las regiones próximas a ese lugar, notó que lo mismo el granizo que el rayo caen con preferencia en ciertas zonas. Y tratando de averiguar la causa de esa preferencia, parece la ha encontrado en la distribución geológica de los terrenos. Ayudóle en esta investigación, o, casi mejor dicho, le precedió, M. J. Bouget, botánico del mismo Observatorio.

De los estudios de ambos se llegó a la conclusión de que los esquistos silíceos y las rocas metamórficas juegan un papel nefasto en este asunto. Sobre ellas—dicen esos investigadores—el granizo nace o se refuerza. En cambio—añaden—"las zonas calcáreas ejercen un papel protector de lo más notable: el granizo las respeta, cesa de formarse y de caer cuando las encuentra".

Entiéndase bien que esto no es una afirmación absoluta. No quiere decir que los lugares calcáreos estén libres en absoluto de todo riesgo de granizada. Pues como se trata de un fenómeno tormentoso, si los vientos de violencia extraordinaria lo trasladan de un lugar a otro, la nube originada en un punto puede caminar hacia otro.

Dauzère ha seguido pacientemente la marcha de estos fenómenos, y observado que van marcando en el suelo una como cinta, que en América del Sur llaman "manga de granizo", porque han notado que éste al caer se distribuye por zonas estrechas y alargadas en dirección variable, pero siempre restringida a lugares menos amplios que los que corresponden a la caída de la lluvia ordinaria. Es más. "Si se sigue una cinta de granizo—dice—después de una tormenta, la devastación sobre las plantaciones permite referir exactamente sus límites y apreciar la intensidad del fenómeno. Cuando éste es grande, el suelo se cubre de una capa blanca fácil de reconocer. Se ve entonces que la cinta se descompone en una serie de articulaciones." (Véase el gráfico 1.)

Otra curiosa observación que ha hecho Dauzère es que tiene también preferencia el granizo a caer a lo largo de las líneas de contacto entre terrenos de diferente constitución geológica.

En conclusión. Atribuye una importancia muy grande, en la distribución de este terrible fenómeno, a la composición del suelo, más que a las causas puramente atmosféricas.

La teoría de Dauzère, aunque basada en hechos, ha sido y es rudamente combatida. Necesita que largos años de comprobación la sancionen o la rechacen. Ha sido emitida hace pocos años—unos tres—, cuando fué presentada por él y Bouget a la Academia de Ciencias de París.

Mas no está la importancia práctica de ella en que trate de explicar con una teoría más o menos ingeniosa la distribución y desarrollo de las granizadas, sino en la aplicación que pudiera tener a la protección contra ellas.

Los agricultores y las Compañías de Seguros contra pedriscos han tratado, desde hace siglos, de buscar alguna defensa eficaz contra este meteoro, sin que hasta ahora se haya logrado encontrar ninguno eficaz.

El "cañón paragranizo"; así como los "cohetes granífugos", de eficacia discutida antes y ahora con verdadero ardor, han sido ya rechazados por la Ciencia. Trataban los que los empleaban de provocar en el seno de la nube tormentosa una explosión que fraccionase sus elementos constituyentes y que impidiese la cristalización de las gotillas de agua. Mas no tenían en cuenta que, aunque la base de esas nubes está a 500 metros de altura aproximadamente, su copete, que es donde parece que se forman los granizos, llega a 7 y 8.000 metros. Ningún cañón ni cohete de los ideados para ese fin tiene este alcance, y, aun cuando lo hubiera, su acción es harto limitada con respecto a la masa colosal nubosa.

Otro método que ya no está en boga, pero que lo estuvo, fué el de los "niágaras eléctricos", que no son sino pararrayos colocados sobre unas torrecillas de unos 50 metros de altura, los cuales se pensaba inocentemente descargarían a la nube de su electricidad.

Vista la inutilidad de los anteriores medios, hay que pensar en otra, y ésta, quizá—nótese bien que sólo decimos quizá—, pudiera ser la basada en los estudios de Dauzère, es decir, modificar la composición del terreno.

Algunos agricultores de Francia y de los Estados Unidos habían observado ya que terrenos muy silicosos eran atacados frecuentemente por el granizo, y que un medio de evitar el daño era poblarlos de árboles. Idénticos resultados se han obtenido en la meseta de Lannemezan, en la Borgoña y en Morram, terrenos infértiles silícicos, sobre las que se observaban frecuentemente esas mangas o cintas de granizo, hasta que la repoblación de árboles ha disminuído mucho los perjuicios.

Y véase cómo por otro camino llegamos a abogar también por la suspirada repoblación forestal.

En España, según el mapita adjunto (gráfico 2), la distribución de frecuencia de granizadas corresponde, en general, con la de las principales montañas. Sin embargo, la correspondencia no es absoluta. Pudiera, pues, atribuirse la divergencia a la constitución geológica. Es asunto que merece estudiarse.

* * *

¿Pero lloverá pronto? ¿Vendrá fresco? Ahora sí que opinamos que sí. Que ya se está rompiendo la consabida y repetida muralla atmosférica que había sobre el Cantábrico. Pero nos pudiera molestar un poquillo el sol. Nuestro pronóstico es, sin duda, atrevidillo, dado lo persistente de la situación que nos agobia. Sin embargo, lo lanzamos al público para darle una orientación que a él no es fácil obtener por otros medios. Creemos, pues, que en la semana próxima llloverá ya sobre España y refrescará.

METEOR.

L. R.—Un simpático lector, que no da su nombre ni el del lugar en que habita, nos escribe una carta extensa en la que manifiesta sus temores de que la atmósfera se está impurificando tan terriblemente con tantos humos de fábrica, "autos", etc., etc., que pronto va a estar irrespirable. Pide que estudien el problema los sabios nacionales y extranjeros. Nosotros, como no nos consideramos sabios, trasladaremos el ruego a quienes lo sean y veremos lo que nos contestan. Así, a primera vista, nos parecen exageradillos los temores; pero..., en fin, ya veremos la respuesta. Cuando la tengamos muy cumplida, escribiremos una "Charla" acerca de las impurezas atmosféricas, que, en verdad, en Madrid y a 38 grados son muy molestas de tragar.

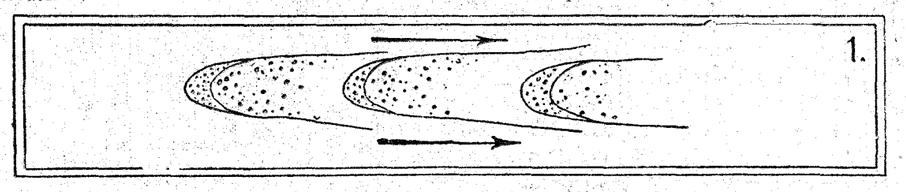

Las cintas o mangas de granizo, tales como dejan su huella sobre los campos

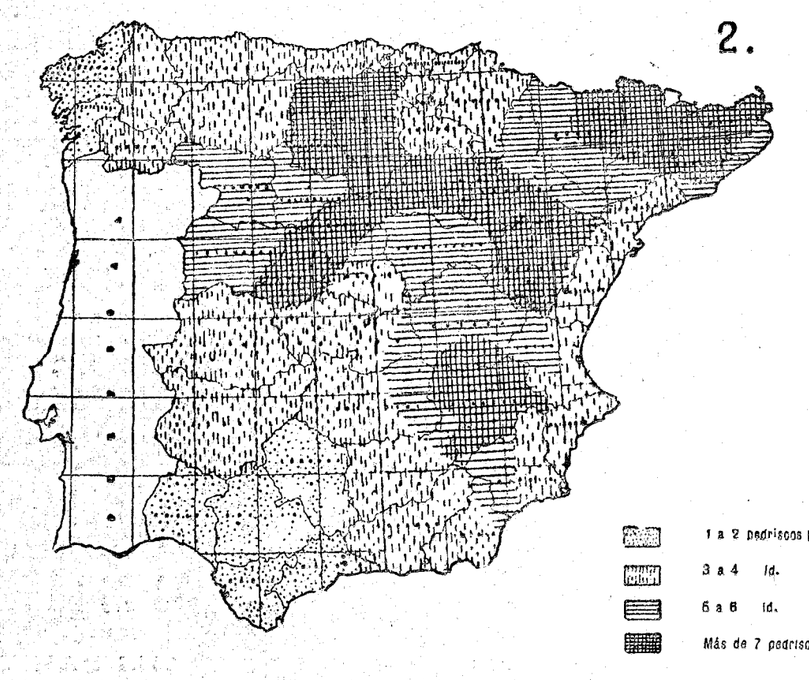

Frecuencia de granizadas en España, según el jefe del Servicio Meteorológico español, señor Sama

Información comercial y financiera

La emisión de Tesoros en el otoño

MANIFESTACIONES DEL MINISTRO DE HACIENDA

En otra parte, en su sección correspondiente, se insertan las declaraciones que el ministro de Hacienda hizo ayer, en relación con los presupuestos de 1934.

Aprovechamos la visita al ministro para hacerle algunas preguntas sobre distintos asuntos de actualidad. El señor Viñuales contestó casi todas las preguntas concretas que le hacíamos los periodistas, con habilidad, con evasivas y a veces con alguna otra pregunta.

—¿Cree usted que no se apelará para nada al crédito el año que viene, que no será necesario emitir otros 500 millones de pesetas?

—Procuraremos no hacerlo. Desde luego, sería un éxito; yo no sé si puedo tener éxitos.

—¿Cuándo se emitirá la segunda parte de obligaciones del Tesoro, autorizada para este año y que está todavía por emitir?

—Ahora, no. La gente está de vacaciones. Allá por el otoño es cuando se acostumbran hacer estas cosas, y para entonces la gente habrá ya regresado del veraneo, y si les queda dinero...

Las Deudas sin impuesto

—Se habla mucho estos días, señor ministro, de la Deuda pública sin impuesto.

—¿De cuál, de la que emitió la Dictadura?—respondió sonriendo.

—Es uno de los temas que más se tratan y comentan estos días en Bolsa—le replicaron—. ¿Le alcanzará a ella el anuncio de los nuevos tributos?

El señor ministro no se dió por aludido. Repitió sus declaraciones anteriores sobre la necesidad de coger por sorpresa a los contribuyentes y a los intereses. Y al reiterarle la preocupación que este tema despierta en la Bolsa, añadió:

—La Bolsa muchas veces obra bien y habla mal.

Es posible que el ministro se refiriera a la tendencia del dinero de esta temporada, hacia los fondos públicos.

La Cepsa y la Campsa

Como última pregunta, los periodistas le dijeron:

—¿Qué hay sobre el contrato de la Campsa con la Cepsa?

Se hizo de nuevas el ministro sobre esta cuestión, y hubo necesidad de concretarle el contrato de suministro de las cien mil toneladas.

Aún así el señor Viñuales no se dió por aludido, y añadió:

—La Campsa se desenvuelve en su esfera, tiene sus organismos, su Consejo que trata y resuelve sus asuntos. El ministro se limita a firmar.

Así es que nada nuevo pudieron obtener los periodistas sobre este tema de interés. El señor Viñuales se despidió en aquel momento de los allí presentes.

Cotizaciones de ayer

BOLSA DE LONDRES

Pesetas, 39,53; francos, 84,40; dólares, 4,48; libras canadienses, 4,47 belgas, 23,68; francos suizos, 17,12; florines, 8,19; liras, 62,81; marcos, 13,87; coronas suecas, 19,90; danesas, 22,40; noruegas, 19,90; chelines austríacos, 30; coronas checas, 111,50; marcos finlandeses, 226,50; escudos portugueses, 109,25; dracmas, 587,50; lei, 560; milreis, 4,37; pesos argentinos, 42,25; pesos uruguayos, 34.

Emisión de cédulas hipotecarias

El Banco Hipotecario ha puesto en circulación 500 cédulas hipotecarias al 5,50 por 100, de 500 pesetas nominales cada una, de la emisión de 15 de abril de 1932; y 1.500 cédulas hipotecarias al 6 por 100, de 500 pesetas nominales cada una, de la emisión de 13 de enero de 1933.

Un nombramiento

Por orden del ministerio de Hacienda ha sido nombrado corredor de Comercio colegiado de la plaza mercantil de Burriana (Castellón), don José del Pozo Parada.

Los recursos oro del Banco de Italia

ROMA, 19.—Por primera vez las reservas de oro del Banco de Italia pasan de siete mil millones.

En cambio, las reservas en divisas extranjeras han quedado reducidas a menos de 336 millones.

El comercio exterior francés

PARIS, 19.—El balance del comercio exterior francés en los siete meses de este año acusa un resultado desfavorable, pues presenta un déficit de siete mil millones de francos. Las importaciones representan 17.320.000.000 de francos y las exportaciones 10.450.000.000 francos. En comparación con igual período del año pasado, las importaciones han disminuído en 291 millones, mientras que las exportaciones han bajado alrededor de mil millones.

Juntas generales

Día 21.—Frontones y Espectáculos, Sociedad Anónima (Barcelona).

Día 23.—Sociedad Ibérica de Construcciones y Obras públicas (Serrano, 16, Madrid).

Día 24.—Cinematografía Nacional Española, S. A. (Barcelona).

Día 25.—Compañía del Gramófono Columbia, S. A. E. (Barcelona); Unión Cerrajera, S. A. (Mondragón).

Día 27.—La Mundial, S. A. (García Hernández, 2, Madrid).

Día 28.—Electra Irún-Endara, Sociedad Anónima (Irún).

Compañía Telefónica Nacional de España

Capital desembolsado: 500 millones de pesetas

A partir de 1.º de septiembre próximo se pagará a las acciones preferentes contra el cupón número 35 un dividendo a cuenta de pesetas 7,90, ya deducidos todos los impuestos.

El pago se efectuará en los Bancos que a continuación se expresan o en cualquiera de sus Sucursales, Filiales o Agencias: Banco Hispano Americano=Banco Urquijo=Banco de Bilbao=International Banking Corporation=Banco Hispano Colonial=Banca Marsáns, S. A.=S. A. Arnus Garí=Banco Urquijo Catalán=Banco Herrero=Banco Guipuzcoano=Banco Mercantil=Banco Pastor.

Madrid, 9 de agosto de 1933.—Gumersindo Rico, consejero secretario y director general.

Resumen semanal de la Bolsa de Madrid

Sólo tres días hábiles en el mercado. Después de cuatro días de descanso, la Bolsa acusa las mismas características de depresión. Esta se agudiza en los Fondos públicos y en industriales. Confusión en Explosivos. Tope al amortizable de 1927, con impuestos

LOS VALORES FERROVIARIOS CIERRAN CON GRAN FLOJEDAD

Tres días de Bolsa en la semana de Madrid: tres días que han ido de mal en peor en todos los órdenes. Suspendidas las sesiones, por la fiesta del día 15, el lunes y el martes, la reanudación de las jornadas bursátiles no mejoró para nada el ambiente, ya cargado en la semana anterior. Y ésta fué la primera decepción, no pequeña, si se tiene en cuenta que era de esperar alguna acumulación de órdenes en los cuatro días de descanso.

Pero el mercado siguió su curso con el mismo ritmo, con la misma parsimonia de días atrás. Y no se apartó de esta característica en los tres días hábiles que siguieron al cierre veraniego. La gente sigue ausente de la Bolsa; ni los agentes acuden al «parquet», ni los profesionales de la especulación, carentes de incentivos, se molestan por la actualidad bursátil, cada vez má exigua.

Nuevos motivos

Pero la Bolsa ha encontrado estos días nuevos motivos de depresión, y aunque ésta no se patentice en diferencias aparatosas en los cambios, es lo cierto que el ambiente es cada día más enrarecido e irrespirable.

Hacía bastante tiempo que el mercado no cotiza los acontecimientos sociales y políticos. El viernes, sin embargo, volvieron a tener éstos alguna influencia en la Bolsa. Pero ya hemos dicho que, más que en los cambios, en el tono.

Los sucesos de Barcelona y Sevilla, nada nuevos por otra parte, llegaron a impresionar el viernes pasado al mercado. Hechos análogos, tal vez de mayor trascendencia, han pasado casi desapercibidos para la Bolsa. Pero la indiferencia o la serenidad tienen su límite; insensible el mercado a otras llamadas, las de estos días consiguieron hacer mella. Y la primera repercusión, más directa, fué en los Fondos públicos. La más directa, porque era éste el único sector en el que cabía la cortapisa, ya que los restantes difícilmente podían soportar mayor carga.

Unióse a esta circunstancia la votación del quórum del jueves, y si bien es verdad que la Bolsa había perdido toda fe en la crisis gubernamental, el afianzamiento de la coalición imperante fué nuevo tema de disgusto.

Por su parte, el sector industrial no ha prodigado más que motivos de depresión en la Bolsa: Explosivos, con las incidencias surgidas, que obstaculizan todo intercambio; Rif, sin aliciente ninguno; Ferrocarriles, abandonados tras el corte del cupón; Azucareras, con el «lío» de la Conferencia... Y, cuando no, silencio absoluto.

Este es el panorama bursátil de la segunda quincena del mes de agosto. Y aun hay quien pronostica peor entrada del mes de septiembre.

Fondos públicos

Abrieron con titubeos en la primera sesión; en la siguiente se inició alguna tendencia contradictoria, pero esto no impidió que incluso algunas clases que cortaron cupón el día 15 se inscribieran con alguna ventaja. El viernes fué el día peor para las Deudas del Estado. Inició la regresión Barcelona, ofreciendo a cambios cada vez más baratos, y sin prestar oportunidad a negocio alguno. Madrid consolidó las diferencias, y la situación del departamento, que se extendió o se afianzó más en el industrial, fué pesimista.

La novedad del día fué la imposición del precio tope para el amortizable 5 por 100 con impuestos de 1927. El jueves había papel a 86,50 y dinero a 86,40; pero no quisieron hacer transacciones a estos cambios; y el viernes impusieron el tope a 86,50, habiendo papel a 86,25 y dinero solamente a 86,15.

Mejor impresión ofrecen las obligaciones del Tesoro, en sus dos clases, particularmente las 5 por 100, que tienen dinero a 101,50 y papel a 101,60; las viejas quedan menos pedidas a 102,50.

Encalmado el corro de Bonos oro, que cierra esta semana en baja de medio entero; a última hora se manifiesta algo más alicaído, debido a la depresión que experimentan los francos suizos.

En valores municipales se acentúa otra vez la baja de las Villas nuevas de 1931, ante las posibilidades de otra emisión de obligaciones; hay dinero para Subsuelos y Villas de 1929; las de 1914 y 1918 quedan ofrecidas.

Bien dispuestas las Cédulas del Banco Hipotecario, con ligera alza, y sostenidas las del Crédito Local.

Mejor orientado Tánger Fez; papel en general para Marruecos y dinero para Majzén; el Empréstito Argentino sigue teniendo oferta, a precios más bajos a medida que se acerca la fecha de la subasta.

Bancos y Electricidad

Con los valores bancarios comienza la peregrinación del sector industrial. Solamente se inscriben en el curso de la semana dos clases: Banco de España, que pierden dos enteros, a 537, y Río de la Plata, que pasa de 86 a 82, a la vez que en Buenos Aires se celebraba la Junta general de accionistas.

Todos los demás del corro bancario pasan la semana sobre ruedas; incluso el Banco Exterior, sin nombrar desde hace bastante tiempo.

En electricidad reina el aburrimiento mayor; han pasado los tiempos de privilegio, si bien aquéllos fueran en algunas ocasiones sobre el papel. Alguien ha hablado de agudización de la sequía, como una de las causas de esta flojedad. Sequía, desde luego, de dinero. Las posiciones son casi idénticas a las de hace ocho días, y casi todas en oferta. Tal vez la única excepción es a constituída por Alberches, que tienen dinero a 43,75.

De Chades no se ha hablado esta semana: ni una inscripción, ni una voz en el «parquet». En las plazas extranjeras tampoco se nota mucho entusiasmo. Los cupones siguen abonándose a 52 pesetas.

Minas y Ferrocarriles

En el grupo minero ha reinado la misma abstención de otras semanas: más aún, puesto que los valores ordinariamente cotizados —tiempos atrás— no aparecen inscritos. Tal sucede con las Minas Rif, tanto las portador como las nominativas; solamente al final se oyen algunas voces de demanda, sin contrapartida, porque en realidad son globos sonda, y no obedecen a estímulos contractuales.

En cambio, la novedad está en la cotización de Felgueras, a 40, sin variación sobre los cambios anteriores, y, al parecer, bien impresionados por el arreglo que se ha registrado en el conflicto que venía sosteniendo la Duro Felguera desde hace tantos meses.

Actualidad, unas veces por su ausencia y otras por las circunstancias del negocio, tienen los valores ferroviarios; en conjunto acusan una reciente flojedad. Iniciada ésta tras el corte de cupón de Alicantes, se extiende a las dos clases de valores y alcanza gran fuerza el viernes, en que el cierre se verifica a los cambios ínfimos de la semana y queda papel a 173,75 para Alicantes a fin de mes, y a 186,50 para Nortes, al mismo plazo.

Metros» siguen sostenidos, aunque al final parecen tener más oferta.

Tranvías quedan con dinero, sin variación en los precios y con muy pocas operaciones.

Varias

Firmeza en el grupo de valores de monopolio, singularmente en Tabacos; Campsas quedan a 116 por 115,50.

Petrolitos no alteran para nada su posición a lo largo de las sesiones. Papel a 26 y dinero a 25,75. No obstante, se observa que a última hora, cediendo al impulso general de flojedad en los corros, la posición es menos firme, pues las operaciones se hacen con más facilidad; prueba de ello es que se llegan a hacer 95 títulos, cuando otros días apenas podía publicarse una aplicación de 25.

Entretenidas las Azucareras con las disquisiciones que se registran en la Conferencia, ni se cuidan de aparecer por el mercado; antes, por lo menos, salía alguna oferta, para escudriñar la situación. Ahora, ni eso. De modo que no se puede reflejar ni un cambio, porque no se ha oído nada en el transcurso de la semana.

Explosivos constituyen la actualidad de la semana. Día tras día nos hemos ocupado detenidamente de este pleito, que tantas inquietudes ha producido en la Bolsa madrileña. Al cerrar, el mercado estaba ya tranquilo. Tranquilo e inactivo, porque el viernes no se hizo ninguna operación. Los precios al contado siguen siendo mucho más caros, hasta veinte pesetas más que a la liquidación, y hay un desbarajuste en las proposiciones, que no logran casar por las circunstancias que ya hemos analizado oportunamente, que la especulación ha desistido ya de buscar en este corro campo abonado. Todos los suspiros se dirigen ahora a la entrega de los nuevos títulos de la «Incomi».

Cambio internacional

También a este sector le ha tocado parte de la paralización, pues el Centro Oficial de Contratación de Moneda ha estado dos días sin funcionar, y no se facilitaron cambios el lunes y el martes. Los restantes días ofrecen al principio una calma general sin modificación ninguna de precios; al final hay mayor nerviosismo. Corresponde éste tobre todo al dólar, orientado primeramente al alza y en retroceso más tarde. También aparecen más flojos los francos suizos.

Ha venido hablándose en los Centros bancarios de la designación del representante español que se anunció iría a la Argentina para tratar de la cuestión del desbloqueo: por una parte se anuncia que será un funcionario del Centro Oficial de Contratación de Moneda, y por otra, que ha de ser un banquero. Nada se sabe todavía en concreto.

Los cambios diarios de las principales divisas han sido los siguientes:

Monedas	Precdte.	L.	M.	M.	J.	V.	S.	Diferc.
Francos	46,85	—	—	46,85	46,85	46,85	46,85	—
Libras	39,65	—	—	39,55	38,55	39,60	39,60	—0,05
Dólares ...	8,85	—	—	8,96	8,99	8,76	8,81	—0,04
Suizos	231,525	—	—	231,275	231,275	230,725	230,725	—0,80

Alternativa de Gitanillo de Triana II en Málaga

LASERNA, EN EL QUINTO, SUFRIO UN PALOTAZO

MALAGA, 19.—Hoy se ha celebrado la primera de feria con un lleno completo. Se lidiaron seis toros de Villamarta, para Ortega, Laserna y Rafael Vega (Gitanillo de Triana II), que toma la alternativa.

Primero.—Negro, gordo. Vega da una verónica seguida de olés, y al intentar dar otra el toro se le va. El toro toma cuatro varas. Ortega entrega los trastos a Vega en medio de una ovación. Vega brinda al público y comienza su faena. Tira a igualar y cobra media atravesada, y luego una entera. Intenta descabellar y se eterniza. El toro se acuesta y hay división de opiniones.

Segundo.—Negro, cornalón. De salida Ortega veroniquea y el público estalla en una ovación. Ortega hace un quite afarolado, y Laserna torea de frente por detrás. Ambos son ovacionados. Magritas y Caro oyen palmas en banderillas. Vega devuelve los trastos a Ortega. Este, solo en los medios, hace una gran faena con pases de pecho y en redondo, intercalando algunos rodillazos. En medio de una gran ovación agarra un gran volapié. (Ovación.) Intenta descabellar y el bicho se echa. (Ovación, oreja, rabo y vuelta.)

Tercero.—Negro, cabezón. Laserna hace un gran quite. Con la muleta hace una faena sosa y el público muestra su desagrado. Entrando por derecho agarra una, que basta. (Silencio.)

Cuarto.—Corto, cárdeno, gordo. Ortega lo recoge con unos mantazos y se lo lleva a los tercios. (Palmas.) El bicho recibe cuatro varas y hay tres caídas. Rafael y Caro banderillean con apuros. Ortega coge la muleta y le consiente, agarrando los pitones. Por fin logra llevarse al bicho. (Hay palmas y música.) Un pinchazo en hueso y a continuación una entera que basta. (Ovación, oreja, rabo y vuelta.)

Quinto.—Sale huidillo. Laserna lo recoge con unas verónicas, aguantando mucho. El toro, después de tomar tres varas es fogueado. Laserna, al pasarlo de muleta con la derecha, resulta cogido. Ortega se hace cargo de los trastos y hace una faena ligada. (Palmas. Música.) Entrando a matar cobra dos pinchazos en hueso y después media delanterilla. Termina después de varios intentos de descabello. (Palmitas.) Laserna sólo sufre un palotazo.

Sexto.—Bien criado y de mucho poder. Toma cinco varas y hay tres caídas. Nostales y Vargas son aplaudidos al picar. Se hace de noche y hay necesidad de encender el alumbrado de las nocturnas. Gitanillo de Triana II realiza una faena regular por bajo y el público protesta, porque el peonaje interviene. Un pinchazo yéndose, otro sin soltar y una buena estocada que basta. (Protestas.)

SAN SEBASTIAN

HOTEL MIRAMAR

Frente a la playa, pensión completa desde 15 pesetas.

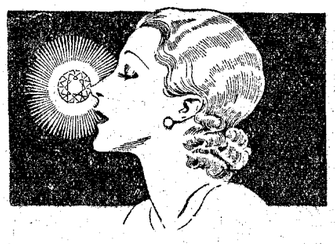

Un brillante en la nariz

Eso parece la nariz de muchas, por el brillo grasiento y lustroso... No se puede luchar contra tan feo defecto más que aplicándose tres veces al día

JUGO DE LOTO INTEA

Este sí que es un remedio eficaz; pone la nariz mate, la descongestiona... Es algo estupendo por lo que favorece. Además, si tiene pecas, puntos negros, arrugas, granitos u otros defectos en el rostro, con **Jugo de Loto** desaparecen totalmente y queda la tez nítida y tersa como si tuviera quince años. Todas las perfumerías tienen **Jugo de Loto Intea** en varios matices. Si le gusta ser trigueña, pida el tono **Rachel**, y si desea tener el verdadero tostado de playa, escoja el **Bronceado**, que es un tono precioso. Pídame detalles: **AURISTELA. — Apartado 82. SANTANDER.**

EL DEBATE -- Alfonso XI, 4

INGENIEROS INDUSTRIALES. — ACADEMIA BELDA CLAUDIO COELLO, 61. MADRID. Pídanse detalles

ACADEMIA PEÑALVER. -- ARENAL, 26, 1.º -- TEL. 17047 INGENIEROS INDUSTRIALES

ENSEÑANZA GARANTIZADA. PIDA USTED REGLAMENTO Y RELACION DE APROBADOS

Ingenieros Aeronáuticos

ACADEMIA PEÑALVER, Arenal, 26, 1.º Preparación dirigida por el ingeniero aeronáutico D. C. V. Mazariegos.—Teléfono 17047.

LA VIDA RELIGIOSA

EL SORDOMUDO

Novelistas que pasan por historiadores nos han presentado a Jesús discreteando con los discípulos de Buda, nos han hablado de influencias misteriosas entre el Ganges y el Jordán; han imaginado una juventud silenciosa, no en el taller de un artesano galileo, sino en la choza de bambú de un gimnosofista de la India. Herodoto escribió su historia, recogiendo las tradiciones de todos los pueblos; Platón aprovechó tanto con sus viajes como con sus maestros. ¿Por qué Jesús no habría buscado las aguas puras de su moral entre los pueblos, que idearon la ascesis budista y la ética de Confucio?

Desgraciadamente, todo esto, que se vende como la cima del ingenio y de la ciencia, no es más que pura fantasía; suposiciones muy poco serias, mejor dicho, anticientíficas. El teatro de la vida de Cristo es el pequeño cuadrilátero que atraviesa el Jordán, las orillas del lago de Genesaret, las campiñas de Galilea, los campos samaritanos, las montañas de Zabulón, los alrededores de la Ciudad Santa y del templo de Salomón: la Tierra Santa, la herencia de Jehová, los lugares consagrados por la historia milagrosa de los descendientes de Abraham.

Mas he aquí unos cuantos nombres profanos a la cabeza del Evangelio de este día: Tiro, Sidón, la Decápolis, tierras paganas, ciudades fenicias, recuerdos de luchas con el pueblo escogido, historia de sangre y de rapiña. El pasado, abominación: un pueblo de marinos, intrépido y audaz, que se lanza en busca de aventuras, desembarca en todas las costas, negocia, roba, engaña, pasa, dejando huellas de llanto y de sangre, cautiva mancebos para remar en sus naves, y llena de esclavos todos los mercados del Mediterráneo. El presente, abominación también: el pirata se ha convertido en un epicúreo. Sus dioses, Melkart y Astarte, se gozan en los más inmundos homenajes; las orgias les deleitan, la devoción de sus adoradores es el placer; y al placer invitan los bosques sagrados de Baal, las riberas voluptuosas del Orontes, los huertos de naranjos y palmeras, las manchas oscuras y opulentas, que cubren los altos; las feraces llanuras, que descienden suavemente hasta confundirse con el oro de la playa y el azul tierno y acariciador de las aguas mediterráneas.

También estas tierras de comerciantes materialistas fueron visitadas por Cristo. Estuvo en Beryto, la sabia, ilustre por sus juristas; pasó cerca de Biblos, la montañosa; se acercó a Sidón, la florida, la de los orfebres y cinceladores, la de los pescadores de la púrpura y los fundidores de metales; llegó hasta Tiro, "la reina del mar, que aún se había callado debajo de las aguas". Por aquí pasó haciendo bien, sanando enfermos, obrando maravillas. Había sido enviado a los hijos de Israel; pero era portador de la salud universal. No había para su humildad tierra demasiado degradada, ni para su pureza país demasiado inicuo, ni para su condescendencia almas demasiado corrompidas. Es confortante esta visita del Salvador a lo más infame, a lo más vergonzoso, a lo más repugnante del paganismo. Y no se tapó las narices, ni cerró los ojos, ni miró con desprecio a aquellos enemigos eternos de Israel. Es más: aquel paso por las ciudades idólatras dejó en su alma un recuerdo menos amargo que su estancia en los alrededores de Genesaret. Algo más tarde decía tristemente: "¡Ay de ti, Corozaín! ¡Ay de ti, Betsaida! Pues si en Tiro y en Sidón se hubieran obrado los prodigios que habéis visto vosotras, habrían hecho penitencia en la ceniza y el cilicio".

Hay un milagro obrado durante aquellos días que parece representar la actitud íntima de Jesús frente a aquel mundo nuevo que se ofrecía a sus miradas. Es éste el que nos relata el Evangelio de este domingo. Volvía ya de su excursión por tierras paganas y se acercaba a los límites de Judea, cuando traen a su presencia un sordomudo, rogándole que ponga sus manos sobre él. Jesús condesciende y obra el milagro, pero San Marcos cuenta una serie de detalles que nos desconciertan. El tomar aparte al enfermo, ese levantar los ojos al cielo, la insalivación, la pronunciación de la palabra misteriosa, el suspiro de Jesús, el contacto de sus manos inmaculadas con la carne del doliente, todo parece hablarnos de un profundo misterio. El sordomudo, dicen los Padres, era aquel mundo miserable que Cristo acababa de visitar: sordo, porque hacía mucho, miles de años, que las armonías inefables de lo divino no llegaban hasta él; mudo, porque había perdido el lenguaje interior del alma, no sabía hablar con lo mejor que hay en sí mismo ni entender las hablas misteriosas "que hablan las verdades en la claridad del silencio de la noche", como decía el compañero de Job; había perdido la comunicación consigo mismo y con su Dios. Su desgracia es tan grande, tan espantosa su miseria, que Cristo se llena de compasión y deja escapar un profundo suspiro. Puede sanarle con un gesto, con un "fiat" de su divina voluntad, pero es preciso que vea el mundo cuán profunda ha sido su caída. Ese hombre necesita ser sacado de la turba, ponerse cara a cara con su Dios, recibir las tenaces llamadas de la gracia, escuchar la voz todopoderosa lejos del bullicio de la turba, sentir el contacto misterioso de lo inefable, hacer de su lengua el receptáculo de la saliva de Cristo, el óleo de la caridad necesario para el perfecto funcionamiento del organismo espiritual. Al fin, el sordo oye, el mudo habla, su alma se mueve en un mundo nuevo, el mundo de la gracia, el mundo sobrenatural, cuya realidad niegan todos aquellos que no han recibido de los dedos de Cristo ese privilegio altísimo de hablar el lenguaje del pueblo de Dios, que se confiere por medio del bautismo.

Y la muchedumbre se maravilla, y los corazones se llenan de gratitud, y en la sinceridad del entusiasmo estalla el grito generoso de los hombres que no han sido pervertidos por la pasión: "Bien lo hizo todo; por El hablan los mudos y los sordos oyen". ¡Bien lo hiciste todo, oh Cristo amado, dulce y bondadoso Maestro! Todas tus obras están inspiradas por el amor. Has reparado nuestras ruinas, has devuelto la belleza primitiva a nuestro ser, has curado nuestras llagas, nos has dado una luz que no se extingue; con tu saliva pusiste en nuestro cuerpo el germen de la resurrección y de la inmortalidad. Hasta cuando nos haces llorar, cuando escondes tu rostro, cuando nos abandonas al poder de las tinieblas, tenemos que clamar con temblor de agradecimiento: "¡Todo lo hiciste bien!"

Justo PEREZ DE URBEL,
Benedictino

Y le trajeron un sordomudo y le rogaban que le impusiese sus manos

Epístola y Evangelio

Epístola de San Pablo Apóstol a los Corintios (I, 15, 1-10).—Hermanos: Os recuerdo el Evangelio que os evangelicé y que abrazasteis, y en el que os mantenéis y porque os salváis, si lo retenéis del modo que os evangelicé, a no ser que hayáis creído en vano (que creáis que es vana la fe). Porque os enseñé, en primer lugar, lo que yo mismo (directamente de Dios) aprendí: que Cristo murió por nuestros pecados, según las criaturas, y que fué sepultado; y que resucitó al tercer día, según las Escrituras; y que fué visto por Cefas: después, por los Doce. (Aunque eran once los Apóstoles eran llamados "los doce".) Después fué visto por más de quinientos hermanos de una vez, de los cuales los más viven todavía, aunque algunos han muerto. Después fué visto por Santiago; después por todos los Apóstoles. Ultimamente, después de todos, como por el aborto, fué visto también por mí. Porque yo soy el menor de los Apóstoles, que no soy digno de ser Apóstol, porque perseguí a la Iglesia de Dios. Mas por gracia de Dios soy lo que soy, y la gracia de El, la que me dió a mí, no ha resultado vana.

Secuencia del Santo Evangelio, según San Marcos (7, 31-37).—Salió Jesús de los confines de Tiro, y por Sidón vino al mar de Galilea entre los términos de la Decápolis. Y le trajeron un sordomudo, y le rogaban que le impusiese sus manos. Y sacándole aparte de la turba, le metió sus dedos en los oídos, y con su saliva le tocó la lengua, y mirando al cielo, exhaló un gemido y le dijo: "Effeta", que significa: "Abrete". Y al punto se abrieron sus oídos, y se soltó el impedimento de su lengua, y hablaba bien. Mandóles que no lo dijesen a nadie; pero cuanto más El mandaba, más ellos lo publicaban y tanto más se maravillaban, diciendo: Todo lo ha hecho bien: ha hecho oír a los sordos y hablar a los mudos.

Cultos para hoy y mañana

DIA 20.—Domingo XI después de Pentecostés.—Santos Bernardo, ab., fundador y dr.; Samuel, prof.; Filiberto, Porfirio y Máximo, cfs.; Lucio, Leovigildo, Cristóbal, Memnón y Severo, mrs.

La misa y oficio divino son de la dominica, con rito semidoble y color verde.

Adoración Nocturna.—San Hermenegildo.—Lunes, San Marcos, Evangelista.

Ave María.—A las 11, misa, rosario y comida a 40 mujeres pobres, costeada por doña María Ambrosia Fausto.—Lunes, idem a 40 mujeres costeada por don César Belmas.

Cuarenta Horas (Religiosas del Sacramento).— Lunes, Religiosas del Sacramento.

Corte de María.—De Guadalupe, San Millán (P.). Buen Parto. San Luis.—Lunes, De la Buena Dicha, iglesia de la Buena Dicha, calle de Silva, y San Antonio de la Florida. De la Presentación, iglesia de las Niñas de Leganés.

Parroquia de las Angustias.—A las 12, misa perpetua por los bienhechores de la parroquia.

Parroquia de San Antonio (Florida).—8, misa; 9, comunión general para las Hijas de María; 10, 11 y 12, misas. Por la tarde, a las 5, Exposición menor, estación, rosario, visita a la Santísima Virgen y bendición.

Parroquia del Buen Consejo.—De 7 a 11,30, misas cada media hora; la de 8, misa parroquial, con explicación del Evangelio.

Parroquia de Nuestra Señora del Carmen (C. Aragón, 40).—8, 9, 10 y 11, misas; la de 10, para niños.

Parroquia de Santa Cruz.—De 6,30 a 1 tarde, misas de media en media hora.

Parroquia de la Concepción.—A las 10, misa solemne, con Exposición y sermón y procesión por el interior.

Parroquia de San Ginés.—A las 8, misa comunión general para la Congregación de Nuestra Señora de las Angustias; por la noche, a las 8, rosario y visita a Nuestra Señora.

Parroquia de San Lorenzo.—De 7 a 1, tarde, misas cada media hora; a las 10, misa cantada.

Parroquia de San Miguel.—A las 8, misa y explicación del Evangelio; 9, misa rezada; a las 10, la mayor; 11, para los colegios, y a las 11,30, para los obreros, con explicación doctrinal.

Parroquia de San Millán.—De 7 a 12, misas cada media hora.

Parroquia de Nuestra Señora del Pilar.—Cultos a la Medalla Milagrosa: 8, comunión general y sermón por don Angel Fernández; 9,30, misa de los catecismos; 10, la solemne, con explicación del Evangelio por don Mariano Benedicto; 12, sermón doctrinal por el mismo señor Benedicto, y por la tarde, a las 7,30, rosario.

Parroquia del Purísimo Corazón de María.—A las 7, 8, 9, 10 y 11, misas. En la de 8, explicación del Evangelio, y en las de 10 y de 11, conferencia catequística.

Parroquia de Santiago.—A las 9, misa mayor, con explicación del Evangelio.

Agustinos Recoletos (P. Vergara, 35.) De 6,30 a 12, misas cada media hora; en la de 10, plática catequística, y en la de 11, explicación del Evangelio.

Beato Orozco.—Empieza la novena a San Agustín, que se hará todos los días durante la misa de 9, al final de la cual se cantarán los gozos al Santo Patriarca.

Buena Dicha.—A las 8, misa e instrucción catequística; en la de 9, Exposición del Evangelio, y en la de 10, plática apologética.

Comendadoras de Calatrava.—Fiesta a San Bernardo. A las 9, misa de comunión; 10, misa cantada y sermón por el reverendo padre Juan Postius; a las 5,30, Manifiesto de Su Divina Majestad, completas cantadas y solemne bendición.

Escuelas Pías de San Antonio.—Continúa la novena a San José de Calasanz. A las 7 tarde, Exposición, estación, rosario, sermón por el reverendo padre Crescencio Vinuesa, novena, reserva y gozos.

Escuelas Pías de San Fernando.—Continúa la novena a San José de Calasanz. A las 6 tarde, Exposición, estación, rosario, sermón por el padre rector del Colegio, novena, reserva y gozos al Santo.

Oratorio del Olivar.—A las 8, comunión general para la V. O. T. de Santo Domingo y, al anochecer, ejercicios con sermón y Exposición.

Religiosas del Sacramento (Cuarenta Horas).—A las 6,30, comunión general; 8, Exposición; 10, misa solemne con sermón por el señor Vacchiano, y a las 6,30 t., estación, triduo a San Bernardo y reserva.

Salesas (Segundo Monasterio).—A las 5 tarde, vísperas solemnes.

Santuario del Perpetuo Socorro.—A las 8, comunión general para la Archicofradía del Perpetuo Socorro, y por la tarde, a las 6,30, ejercicios con sermón por el padre Sánchez y reserva.

Servitas (San Leonardo).—A la hora de costumbre, ejercicios de la Pía Unión de los Dolores, con plática y procesión por el interior.

DIA 21.—Lunes.—Santa Juana Francisca Fremiot, vda., fund.; Santas Ciriaca y Basa, y Santos Anastasio, Maximiano, Paterno y Fidel, mrs.; Euprepio y Cuadrato, obs., y Bernardo Tolomeo, confesor.

La misa y oficio divino son de Santa Juana Francisca Fremiot, con rito doble y color blanco.

Parroquia de las Angustias.—A las 7, misa perpetua por los bienhechores de la parroquia.

Parroquia de Santiago.—Desde las 7 hasta las 12, misas cada media hora, rezándose a las 12 el santo rosario.

Beato Orozco.—A las 9, misa y novena a San Agustín, cantándose al final los gozos al Santo.

Cristo de la Salud.—De 10 a 12,30 y de 6 a 8 tarde, Exposición de Su Divina Majestad.

Escuelas Pías de San Fernando.—A las 6 tarde, continúa la novena a San José de Salasanz, predicando el reverendo padre Santos Moreno.

Religiosas del Sacramento (Cuarenta Horas).—A las 8, Exposición; 9, misa solemne, y a las 6 t., completas y procesión de reserva.

Salesas (Segundo Monasterio).—A las 10, misa cantada con sermón que predicará el reverendo padre César Castellanos; a las 5 t., solemnes completas y reserva.

* * *

Encarnación.—A las 9,30, misa cantada; a las 12, misa rezada.

BIBLIOGRAFIA

Sanchez Pérez. Nueva obra de ajedrez.

UNA CLASIFICACION DE APERTURAS

422 aperturas. DOS PESETAS.

REUMATICOS - HOTEL DEL BALNEARIO ARNEDILLO

Precios moderados, excelente trato, todo confort.

SEGUNDA PARTE DE Juanillo Zancaditas

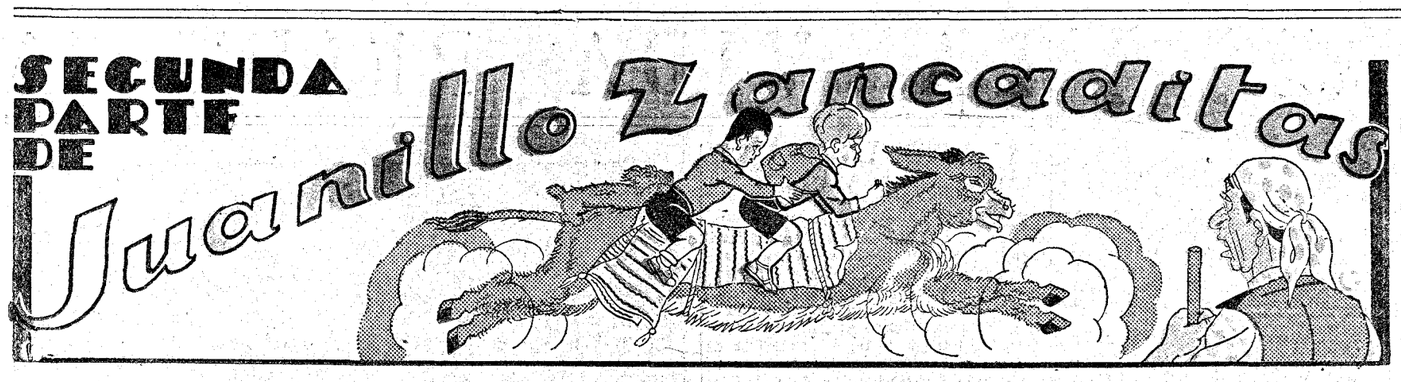

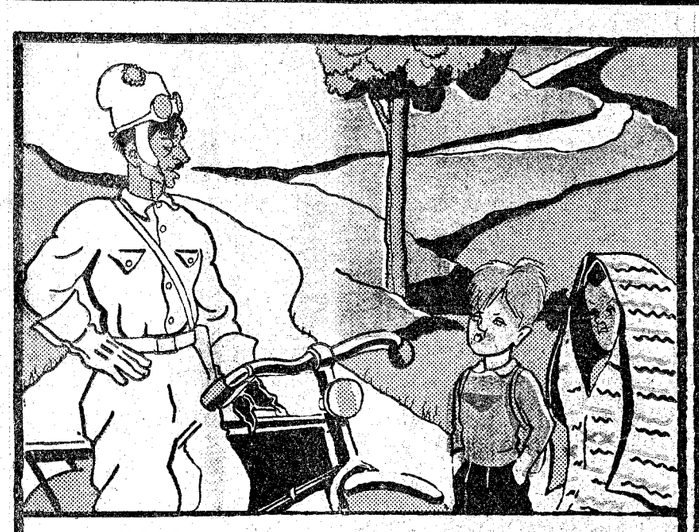

JUANILLO.—Mira, un vigilante de carreteras; vamos a preguntarle si ha visto pasar a Marchoso.

PACHI.—¡Hum! ¡A ver si nos detiene como sospechosos!

Juanillo, acercándose al vigilante motorista:

—Oiga, señor, ¿haría el favor de decirme si ha visto pasar un burro volando?

EL VIGILANTE.—¿Un burro volando? ¿Tan joven y con tanta guasa ya?

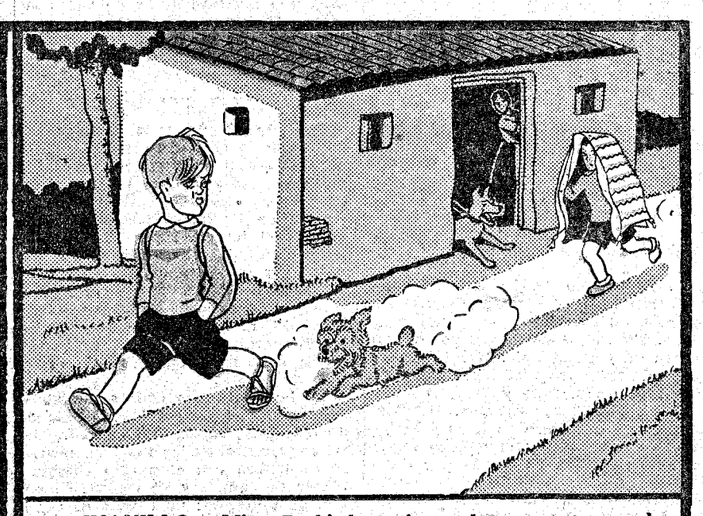

JUANILLO.—Mira, Pachi, lo mejor será que apretemos el paso, porque, si no, será imposible que alcancemos a Marchoso...

PACHI.—Pero, hombre, Juanillo, ¿no comprendes que con las alforjas no puedo seguirte?

JUANILLO.—¡Tú eres el causante de la huída de Marchoso!

PACHI.—¡Pero..., el... que... tie... ne... la culpaá... e... res... tú... por... haber... me... in... vi... ta... do... a... vi... a... jar... en... ci... ma... de... él!

JUANILLO.—Se hace de noche, y no conviene que nos paremos, Pachi.

PACHI.—¡Pues yo no puedo más, y me siento aquí!

JUANILLO.—¡Mira que está muy húmedo y te vas a llenar de verde los pantalones, y no tienes otros!

PACHI.—¡Pues los llevaré de dos colores, no puedo más!

JUANILLO.—¿Has oído, Pachi? ¡Parece aullido de un lobo!

PACHI.—Oye, Jua... nillo: ¿de verdad parecía el aullido de un lobo aquel grito, o era para hacerme correr?

JUANILLO.—Mira, Pachi, aquí hay casas; ¿qué dice ahí? Hecho. ¡Bueno, pues hecho!

Juanillo se dirige a un buen hombre y le dice si les puede indicar un sitio dónde dormir; les contesta que sí y los acompaña, mientras le van contando sus andanzas.

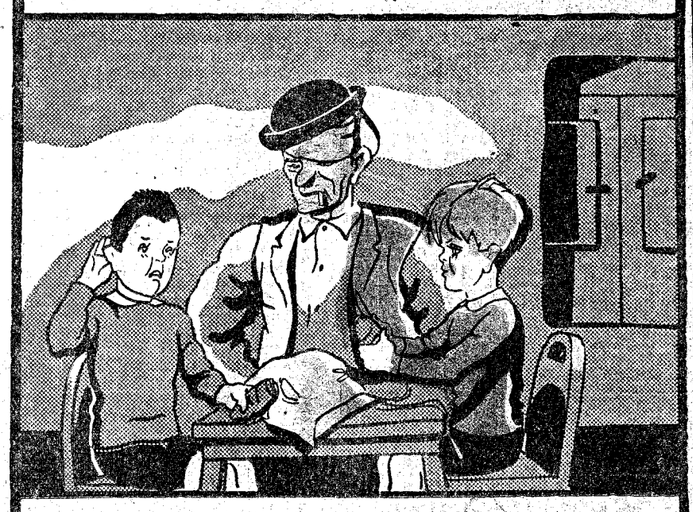

El buen hombre acogió con simpatía a los dos pequeños andariegos. Como llevaban provisiones, hicieron consumo de ellas, quedándose un rato charlando con el viejo aragonés. De repente se oyó un rebuzno, y la misma idea pasó por las mentes de Juanito y Pachi, o sea que aquel do de pecho asnal correspondía a Marchoso, y que el buen hombre de Hecho se hallaba descubierto en sus propósitos de apropiarse el animal.

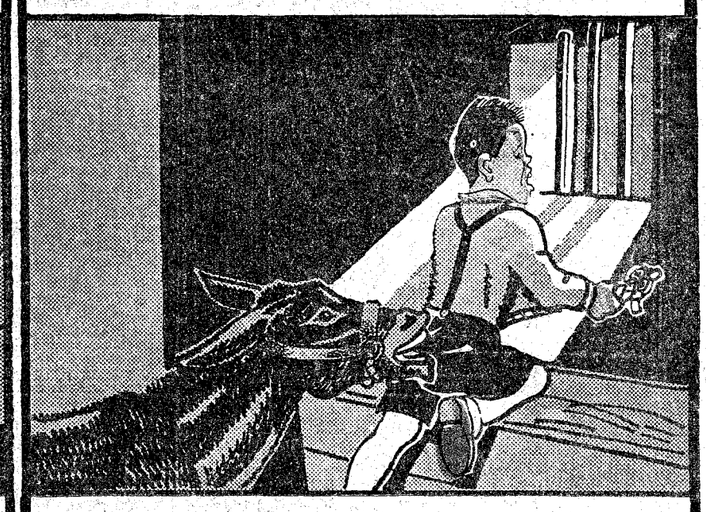

Pachi pensó para sí: "Yo hablo poco, pero voy a demostrar a Juanillo que tengo ideas luminosas". Y, cautelosamente, mientras el baturro montañés charlaba con Juanillo, se "introdujo" en la cuadra, y, a tientas, se dió cuenta de dónde estaba el burro, palpó la cuerda con que estaba atado. y, cuando ya estaba subido al pesebre para desatar el ronzal de la argolla, un mordisco del asno...

...le hizo lanzar un ¡ay! desgarrador, que sonó en la noche como una sirena de llamada reclamando socorro en el Océano. El aragonés tomó el candil y penetró en la cuadra, seguido de Juanillo, "que tiró" de linterna—Juanillo no dejaba un detalle—e iluminaron a Pachi, hasta dar con el lugar dañado y productor del ¡ay! desgarrador y del mordisco, también desgarrador. Al aplicarle el foco luminoso Juanillo, y ver restos de yerbajos adheridos a los calzones, dijo el baturro:

—¡Toma! ¿T'has sentadico en el verde, eh? ¡L'has dao el olorcillo fresco en las narices, y ya s'ha-splicao too!

Y lo peor del caso fué que el burro no era Marchoso.

AJEDREZ

Alekhine bate un "record". Cambio de residencia de "ases". Auge de la afición. Bellos ataques de Lasker y Capablanca. Catalá vence a Grau. Más luz sobre el problema número 3

Alekhine, que en todas las modalidades del juego ciencia quiere ser el primero—noble ambición—, acaba de jugar en Chicago treinta y dos partidas simultáneas a la ciega, con el resultado de + 19, =, 9, — 4.

Koltanowsky había jugado treinta con el resultado excelente de + 20, = 10

Don Jaime Casas, el modesto y fuerte ex challenger, ha trasladado su residencia de Barcelona a Monzón, la antigua ciudad de los Caballeros Templarios.

Don Manuel Domínguez Castilla campeón de Huelva, está ya definitivamente entre y con nosotros. Buena adquisición. Y si se confirma la noticia de la próxima venida, con el mismo carácter, del campeón sevillano, el nuevo maestro y querido amigo don Juan Manuel Fuentes, que acabo de leer con agrado en "La Correspondencia de Valencia", miel sobre hojuelas

El señor Añón resultó vencedor en la primera prueba de solución de problemas en el Centro C. del Ejército y de la Armada. En la segunda, muy fuerte, no hubo vencedor. El ponente, señor Balestra, fué muy felicitado.

Los directivos y jugadores del Ruy López (Centro Burgalés), como los de otros Círculos, están ya en amistosa colaboración con el núcleo principal (Centro Ejército).

Y desde las columnas de "La Nación", mi distinguido amigo don Florián Ruiz Egea, cuyo saludo agradezco cordialmente, avivará todos los miércoles el fuego sagrado.

Los ex campeones mundiales Lasker y Capablanca atacando.—En el ajedrez, como en la guerra, de la que es imagen, la parte que más emociona e interesa es "el ataque". Primero, porque el objetivo supremo es "vencer" al enemigo. Y en segundo lugar, porque es la faceta más asequible a todas las inteligencias. El aspecto político y diplomático, los planes del Estado Mayor, el mismo despliegue y disposición de las múltiples fuerzas y servicios—todo importante, todo necesario, pero sólo asequible a los iniciados—, se eclipsan ante la grandiosidad del momento culminante del ataque. Cuando los cañones y aviones bombardean, los infantes cargan a la bayoneta, y la Caballería corta la retirada, no es posible resistir la emoción y admiración aún tratándose de ese gran castigo de la humanidad que es la guerra. Pero cuando, como en el ajedrez, la batalla es incruenta y el lauro de la victoria es sólo para la inteligencia, sobreviene un goce puro, saboreando frutos exquisitos de belleza, que son el deleite, el encanto y el hechizo mágico de tantas y tantas generaciones.

Las dos partidas que insertamos a continuación no son de las mejores siendo muy notables, pero en ambas hay un bello ataque, que saborearán con fruición nuestros lectores.

Partida número 34. Contragambito From.

Blancas, H. E. Bird; negras, Lasker

1.	P4AR, P4R.	22.	T2D, P5T.
2.	P×P, P3D.	23.	A2A, C×P.
3.	P×P, A×P.	24.	A3R, P6T.
4.	C3AR, P4CR.	25.	A×P, P6C.
5.	P4D, P5C.	26.	PT×P,T8A+
6.	C5R, A×C.	27.	R2C, T×T.
7.	P×A,D×D+.	28.	R×T, P7T.
8.	R×D, C3AD.	29.	T1D, C5C.
9.	A4A, A3R.	30.	T1T, A2A.
10.	P3R, CR2R.	31.	R2C, P3A.
11.	A5CD,0-0-0+.	32.	R1A, A3C.
12.	R1A, A4D.	33.	R2D, T×P!.
13.	T1C, P3TD.	34.	C1D, T5D+.
14.	A2R, A3R.	35.	R2R, T×C.
15.	C3A, P3T.	36.	T×T, A5R.
16.	A3D, C3C.	37.	T8D+, R2A.
17.	A×C, P×A.	38.	T1D, A×PC.
18.	T1D, TD1R.	39.	A8D+, R1A.
19.	P4R, P4CR.	40.	A6C, A4D.
20.	A3C, TR1A.	41.	P4A, P8T=D
21.	P3C, P4TR.	42.	T×D, A×T.

Abandonan las blancas.

No caben comentarios. Desde la jugada 16, Lasker conduce magistralmente esta difícil partida.

Partida número 35.

Blancas, Reti; negras, Capablanca. Apertura española.

1. P4R, P4R; 2. C3AD, C3AD; 3. A5C, P3TD; 4. A4T, P3D; 5. P3A, P4A!; 6. P4D, PA×P; 7. C5C, P×P; 8. C×PR, C3A; 9. A5CR, A2R; 10. D×PP??, P4CD; 11. C×C+, P×C; 12. D5D, PC×A!; 13. A6T, D2D; 14. O—O, A2C; 15. A7C O—O—O; 16. A×T, C4R; 17. D1D, A6A; 18. P×A, D6T, y blancas abandonan.

Bien aprovechó Capablanca la falsa combinación de Reti en la jugada 10.

Campeonato individual de Cataluña, segunda vuelta.

Primera ronda. Clasificación:

Catalá, cinco puntos y medio.
Grau, cuatro puntos y medio.
Ribera, cuatro puntos.
Cherta, tres puntos.
Comas, dos puntos y medio.
Sunyer, dos puntos.
Doctor Vallvé, no retirado.

Partida número 36. Peón de dama. Blancas, Catalá; negras, Grau.

1. P4D, P4D; 2. C3AR, C3AR; 3. P3R, CD2D; 4. P4A, P3R; 5. C3A, P3A; 6. A3D, A2R; 7. O—O, O—O; 8. P3CD, D4T; 9. A2C, A6T; 10. D2A, A×A; 11 D×A, P4A; 12. TD1D, P×PD; 13 CR×P, P×P; 14. A×P, C4R; 15. A2R P3TD; 16. P4CD, D2A; 17. C3A, P4CD; 18. C×C, D×C; 19. A3A, T2T; 20 T4D, A2C; 21. A×A, T×A; 22. D2D, T2D; 23. T×T, C×T; 24. P4AR, D2A; 25. C4R, C3C; 26. T1A, C5A; 27. D3A, T1D; 28. C2D, R1A; 29. C×C, P×C; 30. R2A, D3A; 31. T2A, T6D??; 32 D×T, abandonan.

Soluciones.—Al estudio número 4 1. C×P!, y las negras sacrifican la dama o reciben mate a la tercera jugada, con 2. C7R+, y 3. T×T++.

Al problema número 5. Clave: R2C Este problema es debido a C. Mac Artur. Un curioso problema de simetría con clave asimétrica. Data del 1854 Si rey negro juega, le da jaque el caballo de 2A, y mate el alfil de 8A Si alfil negro juega, le da jaque el alfil de 8A, y mate el caballo de 2A.

Solucionistas: Jac. Mat. (Zamora), Ramón Moreno (Cartagena), Severo Calatayud y Ginés Díaz (Gandía), M. A. N. Cuéllar, (Segovia), P. de Ar. (Vitoria), C. F. (Bilbao), Angeles y Lola Soler (Barcelona), Baltasar Chinchilla (Astorga), y señores Orión Español Iglesias y Esteban (P.) (Madrid).

Acuciado por una nota del entusiasta y competente problemista don Jac. Mat., repasé incunables y libros raros antiguos, para hacer más luz sobre el célebre problema número 3. Resultado que algún día, D. M., expondremos gráficamente.

Tal como se propuso, aparece por vez primera en la magnífica obra italiana de Carrera 1617 in M'llitello.

En otra forma, en la italiano-española, de Damiano, 1512, en Roma.

En otra forma, en "Repetición de Amores e Arte de Axedrez", 1497?, en Salamanca.

Mientras no se demuestre que nuestro saladísimo Lucena lo plagió, a su vez, de otro autor anterior, debemos atribuirle a él la gloria de ese hermoso problema. Gracias, amigo Jac. Mat

Dr. JACQUES

Estudio número 5.
S. M. Kaminer.
(Difícil. Primer premio).

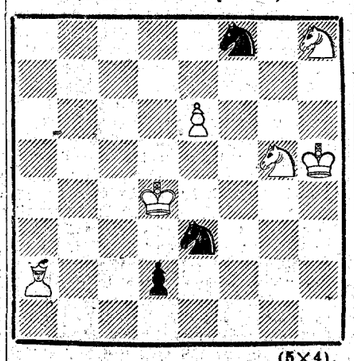

(5×4).

Blancas juegan y ganan.

Notas del block

POCO a poco vamos conociendo los antecedentes de muchos de los revolucionarios que ahora bullen y que hasta que llegó la República pasaban por hombres moderados, pacatos, y aun por consecuentes católicos, con arrebatos de inspiración en las grandes solemnidades, que se manifestaban en unos versos henchidos de fervor. Formaban parte de las Asociaciones piadosas, eran vocales de las Agrupaciones de antiguos alumnos de Colegios de religiosos, y a ninguno le faltaba su colección de medallitas colgadas al cuello.

Así les sorprendió la revolución, y de ahí sus esfuerzos y sus apuros por disfrazarse, y sus prisas por renegar de lo que fueron, y sus excesos para aparentar lo que no eran. Los que pudieron, ingresaron en la masonería, como en una clínica de urgencia, donde les hicieron la trepanación para salir con un cerebro al rojo.

En la "Revista de Gandía" hemos leído una carta de un religioso camilo, el Padre Icardo, que se halla en Lima, en la que da noticias muy curiosas del diputado Altabás, otro de los metamorfoseados.

"Era un médico—dice—, por cierto, competente y muy amado de los gringos. Fué contratado por una Compañía norteamericana de minas para que atendiera a los fermos de la clínica (allá en el Perú). Por cierto que era tan religioso que quería se construyera una capilla y obligaba al practicante a rezar el rosario con los enfermos. Don Héctor Altabás, durante el tiempo que le he conocido en la serranía del Perú, ha sido un excelente amigo mío y de buenos sentimientos religiosos. A poco de regresar a España, hace unos años, me escribió que había encontrado cambiada a España, gracias a Primo de Rivera."

De este doctor Altabás dice la "Revista de Gandía", que, en sus campañas políticas, llegó hasta el extremo de sacar a la plaza pública lo más santo y sagrado para escarnecerlo y vilipendiarlo.

Altabás, como todos los sectarios de ocasión suelen distinguirse por su virulencia, porque siendo sectarios de curso abreviado, tienen que ganar en días lo que sus compañeros de sectarismo realizan en años.

* * *

HE encontrado paseando por la Concha a uno de nuestros más ilustres cronistas.

—¿Se inspira usted—le he preguntado—para sus artículos veraniegos?

—Sería inútil—me respondió—. La crónica veraniega está en crisis. ¿No lo ve usted en los periódicos? Apenas si hablan del veraneo. Nadie diría al leerlos que un gran contingente de españoles están en las playas y en la montaña. La literatura frívola, propia de estío, que llena páginas en los diarios extranjeros, aquí no interesa.

—Porque la política lo absorbe todo.

—Así es. La ley de Arrendamientos, los monólogos de Lerroux, los comentarios en torno al quórum preocupan más que las divagaciones que podamos escribir sobre el veraneo. Y los periódicos no hacen más que reflejar las inquietudes y afanes del público. Descontada la fauna exclusivamente deportiva y los inconscientes que sólo piensan en divertirse, podrá usted advertir que en las playas, bajo los toldos, en los balnearios, en el hotel y en el casino, la gente no habla sino de política. Es una obsesión, pero una obsesión martirizante. Las revoluciones—se ha dicho—entristecen el alma de los pueblos. Aquí se puede comprobar cómo se cumple la sentencia. Las playas que fueron en otro tiempo elegidas para el bullicio y para la alegría, hoy languidecen anémicas.

Sólo algún día por excepción se animan, y entonces parece extraordinario lo que antes era frecuente.

Crisis del veraneo y crisis de la crónica.

Nuestro amigo hará sus vacaciones escribiendo artículos sobre los desastres socialistas.

* * *

EL inspector de Sanidad de Alicante ha resuelto el problema planteado por la indisciplina de los leprosos de Fontilles, reintegrando a los enfermos a sus respectivos pueblos.

La manera más expeditiva de resolver el conflicto. Fórmula laicista por excelencia. Han sublevado a los leprosos, les han sacado de un régimen en el que vivían apacibles, para acabar licenciándolos, y que las familias, o quien quiera, cargue con ellos.

Para llegar a este final, el mismo inspector de Sanidad comenzó por soliviantar a los leprosos, excitándoles a que se rebelaran contra las monjas. Lo consiguió. Pero, claro es, una vez que los enfermos perdieron el respeto y la gratitud debidos a la virtud y al sacrificio, no tenían por qué guardar mayores consideraciones a unas enfermeras por el solo hecho de que éstas cobren nueve pesetas diarias, o a unos empleados que se preocupaban más de que no hubiera una cruz en la leprosería que de la salud de los contagiados.

El caso de Fontilles es una anticipación del programa laicista en hospitales y sanatorios. Lo urgente es que no haya en ellos ni cruces, ni religiosos, ni capellán, ni iglesia. Después viene la repercusión obligada en el presupuesto, por el aumento de personal. Y cuando los enfermos, consecuentes con lo que les enseñan, se sublevan... se les manda a la calle, y que los cuide su familia.

* * *

GORDON Ordás no quiere asistir al Congreso Internacional Avícola que ha de celebrarse en Roma, y para el que había sido designado, sin duda, por su meritoria actuación en el Congreso del Frío, en la Dirección de Minas, y por sus notabilísimos discursos sobre el origen de las religiones.

No quiere ir al Congreso de Roma. Para gallinero, y bien alborotado, ya es bastante el partido radical-socialista.

A.

Crónica de sociedad

En París, y en la más estricta intimidad a causa del luto reciente de la familia de la novia, se ha celebrado el enlace matrimonial de la bella señorita María Rosa San Miguel y Martínez de Campos, hija de los marqueses de Cayo del Rey, con don José Miralcampo, marqués de San Rafael.

El nuevo matrimonio se ha trasladado de París a diversas ciudades extranjeras en la realización de su viaje de bodas.

—En Bilbao, y por la condesa viuda de Santa Coloma, ha sido pedida, para su hijo el marqués de Gramosa, la mano de la bellísima señorita María Victoria Chávarri, hija de los marqueses de Triano.

—En Biarritz, y en la iglesia de Santa Eugenia, ha tenido lugar el matrimonial enlace de la señorita María del Rosario Esparza y Lacunza con el doctor en Medicina don Miguel Antonio Sagardía y Laurnaga. La boda se celebró en la intimidad, y apadrinaron a los nuevos esposos doña María Laurnaga, madre del novio, y don Pedro Esparza, padre de la novia. Bendijo la unión el capellán de la colonia española, don José Oria. Los novios continuaron su viaje de bodas por el extranjero.

Viajeros

Han marchado: a Pasajes, los duques de Pastrana; a San Sebastián, los señores de Jordán de Urríes; a Biarritz, don Ervigio Gonzalo; a varias ciudades del Norte, el director de "Informaciones", don Juan Pujol; a Las Fraguas, los marqueses de Santa Cruz; a Las Arenas, los condes de Villagonzalo, y a Monte Estoril, la marquesa de la Puebla de Rocamora.

—Se han trasladado: de Bilbao a Santander, don José María Oriol y Urquijo; de Barcelona a San Hilario, los marqueses de Monsalís; de Barcelona a Biarritz, la marquesa de Retes; de Orense a Berna, la marquesa de la Atalaya Bermeja; de Bad Kissingen a Chassin, el conde de Jiménez de Molina; de París a Berna, la marquesa viuda de Vistabella, y de Royal a Mont-Doré, don Manuel Gamero-Cívico.

—Ha llegado a San Sebastián, procedente de Berna, la duquesa viuda de las Torres.

Necrológicas

Víctima de un accidente ha fallecido don Luis Domingo Manzaneque, y por su alma se celebrarán funerales en Torrelodones.

A su familia, en especial a sus padres, expresamos cordialmente nuestro sentimiento.

HOTEL COVADONGA
OVIEDO
El mejor de Asturias. Pensiones desde 15 pesetas. Habitaciones con cuartos de baño,

Comienzan las fiestas de Almería

ALMERIA, 19.—Costeadas particularmente han comenzado hoy las fiestas de esta capital. Se celebró un concurso de escaparates y se han adjudicado premios a los dependientes que los han adornado. Para mañana se espera la llegada del primer tren dominguero, procedente de Granada. Se celebrará mañana domingo la Fiesta de la Flor, cuya recaudación será destinada a la asistencia social. Hay gran animación para la verbena que esta noche habrá en el campo del Tiro Nacional, organizada por la Asociación de la Prensa.

Desde julio no ha podido reunirse la Diputación

ZARAGOZA, 19.—Hoy, por tercera vez, no ha podido celebrar reunión la Comisión gestora de la Diputación. Dicha Comisión lleva sin reunirse desde el mes de julio, a causa de algunas discrepancias que existen entre los diputados sobre el veraneo.

Nuestros suscriptores de Madrid que se ausenten durante el verano recibirán EL DEBATE en el punto de su residencia, sin aumento de precio, previo abono de un trimestre anticipado

Suplemento extraordinario

EL DEBATE

20 agosto 1933

MADRID.—Año XXIII.—Núm. 7.404 * Domingo 20 de agosto de 1933 CINCO EDICIONES DIARIAS Apartado 466.—Red. y Admón., ALFONSO XI, 4.—Teléfonos 21090, 21092, 21093, 21094, 21095 y 21096

Millones de nebulosas espirales, entre las que se encuentra perdida nuestra Vía Láctea

Andrómeda, el Triángulo, los Perros de Caza, la Cabellera de Berenice, puestas en medio del espacio, cual esfinges de la ciencia. La Trigonometría, impotente para señalar sus distancias. 108 estrellas nuevas entre las espiras de Andrómeda, que dista novecientos mil años luz, a 300.000 kilómetros por segundo. Un radiograma urgente llegaría con un millón de años de retraso.

UN GRUPO DE NEBULOSAS CUYA DISTANCIA SE ESTIMA EN CIENTO SETENTA MILLONES DE AÑOS LUZ

Estamos ya en las afueras de nuestro sistema estelar, de nuestra Vía Láctea, de lo que podríamos llamar una inmensa organización cósmica aislada en el insondable piélago del espacio; los enjambres de estrellas, con sus más de cien mil soles cada uno distribuídos en su seno con pasmosa regularidad y simetría, son como las avanzadas de una gran metrópoli, como los barrios aristocráticos que huyen de la confusión y de la estrechez para explayarse en el horizonte libre de la inmensidad.

Los 97 enjambres conocidos, integrados todos ellos por soles, en su mayoría mucho más potentes que el nuestro, están repartidos al Norte y al Sur del plano de la Vía Láctea, y, a pesar de que cada uno de ellos por sus enormes dimensiones y aislamiento merecería ya de por sí el nombre de universo, son, no obstante, todos ellos meros tributarios de ese imponente torbellino de miles de millones de astros, en cuyas gigantescas espiras se pierde nuestro Sol que aquí ya no es rey, sino granito de arena arrastrado por el caudaloso torrente de ingente catarata.

Esa faja de difuso resplandor que ciñe el cielo de un polo al otro polo y que resuelta al telescopio, se convierte en miríadas de estrellas, no es sino la proyección, en el negro fondo del espacio, de las revueltas espiras de nuestra propia nebulosa.

Millones de nebulosas espirales

Hace un siglo, la inteligencia tendía el primer puente de estrella a estrella, de nuestro Sol a alfa del Centauro, y hoy, después de cien años de esfuerzos, podemos afirmar que, saltando de abismo en abismo, hemos llegado a los confines de nuestro sistema estelar. Si no vislumbrásemos nada más en el horizonte cósmico, podíamos habernos ilusionado creyendo dominábamos ya el universo material; pero surge al campo del telescopio la nebulosa espiral como una réplica de nuestra Vía Láctea, y henos aquí de nuevo frente a un abismo, más pavoroso aún que los anteriores, detrás del cual se yerguen, como saliendo de la nada, dilatadísimos continentes de materia, ante cuya distancia se detienen las fuerzas del espíritu, como impotentes para dar el salto. "¡Bendito eres Tú, Señor, que sentado sobre los Querubes contemplas los abismos!" Tal fué una de las profundas alabanzas que salió del corazón de aquellos tres jóvenes cautivos de que nos habla Daniel en su profecía sublime. ¡Contemplar los abismos de la inmensidad con los inagotables tesoros de mundos que ella encierra! ¡Qué visión tan magnífica y dominadora la del Creador sobre la materia! El astrónomo la ve surgir en todas partes, sin poder abarcar jamás su grandioso conjunto.

Al campo de los potentes telescopios surgen, no una, ni ciento, ni mil, sino millones y millones de nebulosas espirales, entre las que se encuentra perdida nuestra Vía Láctea, casi de la misma manera con que se pierde nuestro Sol entre los miles de millones que integran nuestro sistema estelar, la inmensa urbe en que nosotros vivimos. Ahí tiene el lector las nebulosas de Andrómeda, del Triángulo, de los Perros de Caza, de la Cabellera de Berenices, puestas en medio del espacio cual esfinges de la ciencia: siempre girando y, no obstante, en la misma posición; siempre devorando las distancias con la vertiginosa rapidez de hasta miles de kilómetros por segundo, y, no obstante, aparentemente, siempre en el mismo sitio, siempre en la misma región del cielo, siempre sirviendo de fondo a las mismas estrellas en nuestra visión del Firmamento.

Algunas las vemos de frente, y de frente seguirá viéndolas la Astronomía, aun cuando pudiese observarlas durante millones de años; otras las vemos de canto, y de canto aparecerán siempre, sin que nos sea posible alterar en lo más mínimo su perspectiva, a pesar de nuestro continuo correr por el espacio arrastrados por nuestro Sol. Esa inmutabilidad casi absoluta con que aparece la nebulosa espiral en las profundidades del horizonte astronómico, es ya de por sí, uno de los argumentos más sólidos en favor de su enorme distancia.

La Trigonometría pudo, como vimos, vadear directamente el foso que separa una estrella de otra; pero ante el foso que separa una nebulosa espiral de otra nebulosa espiral, se declara del todo impotente. Fotografías separadas entre sí por un intervalo de veinte y más años, durante los cuales no cabe duda que hemos trasladado el punto de mira a miles de millones de kilómetros, se superponen exactamente unas a otras hasta el punto de, que, examinadas las imágenes al microscopio y aproximando diezmilésimas de milímetro, apenas si se consigue descubrir un pequeñísimo corrimiento de los núcleos estelares a lo largo de las espiras, casi confundible con los mismos errores probables en las medidas.

Grandes conflagraciones estelares

En auxilio de la inteligencia han acudido, no obstante, dos medios eficacísimos, uno, que ya conocemos, el de las estrellas variables, y otro, del que hablaremos luego, el de las estrellas nuevas.

Entre los torbellinos de la gran nebulosa, en la constelación de Andrómeda, ha pillado el penetrante telescopio hasta 45 de esos soles cuya potencia luminosa crece y decrece regularmente, a intervalos de tiempo constante; y ¡qué paciencia la de los astrónomos y, en particular, la de Hubble de Monte Wilson, en ir entresacando, de entre las innumerables imágenes de centenares de placas, esos puntitos negros cuya densidad oscila con un período definido! Su brillo aparente, aun en la fase máxima, es tan débil, que necesitaríamos un millón de ellos para igualar el de una estrella de primera magnitud; y, no obstante, su largo período de variación nos revela la existencia de faros potentísimos, algunos hasta cincuenta mil veces más brillantes que nuestra estrella Sol, y que si aparecen tan extraordinariamente débiles es tan sólo por efecto de su enorme distancia, que resulta ser de unos novecientos mil años de luz.

La Gran Nebulosa de los "Perros de Caza", con sus revueltas espirales, siempre girando, y no obstante, aparentemente, en la misma posición

Un solo cable para sondear tales profundidades sería de resultados dudosos; pero podemos arrojar otro que los confirma: nos lo proporcionan las llamadas estrellas nuevas, que no son sino soles previamente existentes que, por causas aún no precisadas, aumentan súbitamente de brillo, hasta el punto de irradiar al espacio diez mil y veinte mil veces más luz que en su estado normal; es como la explosión o conflagración de una estrella al entrar en una región del espacio que ofrece alguna resistencia a su movimiento, o al precipitarse, quizás, sobre la misma alguno de los planetas que giran a su alrededor. Lo cierto es que cada año registra la Astronomía varias de esas conflagraciones en el seno de nuestra Vía Láctea, o, lo que es lo mismo, en el seno de nuestra propia nebulosa espiral; no todas llegan a excitar la atención del público profano, aunque algunas, como la de junio de 1918 en la constelación del Aguila, por su extraordinario brillo, superior al de primera magnitud, cautivó las miradas de todos, que vieron con asombro aquella nueva lumbrera en el cielo.

Andrómeda, punto de apoyo de la Astronomía

Era natural que los astrónomos escudriñaran el seno de otras nebulosas para ver de sorprender en ellas conflagraciones semejantes; y, efectivamente, nada menos que 108 estrellas nuevas han podido registrarse entre las espiras de la nebulosa de Andrómeda. Note de paso el lector que buscar una estrella nueva en esa nebulosa equivale a buscar la luz de una bujía por entre los resplandores de una iluminación distante más de quinientos kilómetros. La Fotometría ha revelado que la intensidad media de todas las estrellas nuevas halladas en Andrómeda es, aparentemente, unas sesenta y dos mil veces más débil que la de las nuevas registradas en nuestra Vía Láctea; si interpretamos esta disminución general de brillo como efecto de la mayor distancia, ésta ha de ser 250 veces mayor que la distancia media que nos separa de las estrellas nuevas de nuestro propio sistema; de suerte que con suponerlas a tres o cuatro mil años de luz, suposición por cierto nada exagerada, llegaremos ya, para la distancia de Andrómeda, a los novecientos mil años de luz, con un resultado del todo en consonancia con el obtenido por el método de las estrellas variables, anteriormente expuesto.

Preguntaráme tal vez aquí el perplejo lector: ¿pero usted cree, de verdad, que la nebulosa de Andrómeda dista más de novecientos años de luz? Y yo le contestaré con sinceridad: de que la distancia se haya de medir por centenares de miles de años de luz apenas puedo dudar; que sea precisamente alrededor de novecientos mil, lo considero probable.

Novecientos mil años de camino a razón de trescientos mil kilómetros por segundo no es una distancia que pueda abarcar nuestra inteligencia con una simple intuición; preciso es escalonarla y recorrerla de salto en salto para adquirir una idea comprensiva de su inconcebible magnitud: en poco más de un segundo la luz, o un radiograma, llegaría de la Tierra a la Luna; al Sol en ocho minutos (un aeroplano necesitaría ya más de medio siglo de vuelo continuo a trescientos kilómetros por hora); a la estrella más cercana de nuestro sistema, cuatro años y medio (el aeroplano quince millones de años); a otras estrellas que, según las miremos de uno u otro extremo de la órbita terrestre en la bóveda del cielo se desvían cien veces menos de lo que lo hace alfa del Centauro, el radiograma necesitaría cien veces más tiempo para alcanzarlas, de suerte que al cabo de medio millar de años de atravesar el espacio a tan increíble velocidad no ha salido aún prácticamente de nuestros barrios vecinos; antes de alcanzar los barrios extremos andarían las ondas durante muchos miles de años; al enjambre de estrellas más cercano llegarían nuestros radiogramas después de 21.000 años; al último de los enjambres, al suburbio más remoto de nuestra gran organización cósmica, después de doscientos mil años, y por fin, a la otra gran urbe, nuestra vecina más cercana de cuantas vislumbra el telescopio, a la nebulosa de Andrómeda, nuestros despachos, enviados por telegrafía sin hilos y con carácter urgente, llegarían con cerca de un millón de años de retraso. ¿Les interesarían nuestras noticias? ¿Nos interesaría a nosotros el enviarlas? ¿Valdría la pena de mantener relaciones entre dos grandes urbes, si las ondas etéreas, el mensajero cósmico más rápido que la ciencia conoce, había de emplear cerca de un millón de años en hacer el recorrido en una sola dirección?

¡Cómo se anonada el espíritu ante los insondables abismos del espacio y cómo reclama potente el don de la inmortalidad para dominarlos! ¿Es posible internarnos más aún? Sí lo es, y yo invito al lector a que me siga para ir más lejos todavía.

Ante todo quisiera dejar bien grabado en su mente cómo la nebulosa espiral de Andrómeda es otra inmensa aglomeración cósmica del todo desligada de la nuestra; basta contemplar una buena fotografía (esperamos que el grabado la suplirá adecuadamente) para percatarse de que las regiones obscuras de la nebulosa en nada modifican la densidad estelar de la placa; en otros términos: la nebulosa no nos intercepta la luz de ninguna estrella; se ha hecho el recuento hasta las de 16.ª magnitud, y se las ha hallado con la misma abundancia que en las regiones vecinas; la nebulosa está, pues, en un plano posterior, en el fondo del espacio.

Centenares de nebulosas a millones de años de luz

Por la exploración sistemática y continuada que de la bóveda del cielo está haciendo la fotografía, se ve que las nebulosas espirales abundan extraordinariamente en el espacio. Su número crece con el tiempo de exposición que se da a la placa y con la potencia del telescopio; sus límites no se vislumbran. Hubble tiene, él solo, registradas a su crédito más de 6.000 nebulosas; el Observatorio de Harvard tiene catalogadas más de 18.000, y se calculan en muchos millones las que quedan al alcance del gran telescopio de Monte Wilson. Hay más: hay regiones del espacio en que tales nebulosas se presentan agrupadas en organizaciones de un orden superior: "nidos de nebulosas", o "hipergalaxies", como se las ha llamado, según se atienda a su apariencia, apenas discernible en la placa fotográfica, o a la inconcebible grandeza de la realidad en sí misma considerada. En una región de la Osa Mayor, que casi podría quedar escondida detrás del disco lunar, se han contado unas 300; otras 300 en la constelación del León, igualmente apiñadas; más de 500 en el grupo de Perseo, y hasta 800 en el de Coma, dentro de un círculo que no alcanza dos grados de diámetro aparente; hay placas cuajadas de nebulosas, como hay placas cuajadas de estrellas. ¿Será aventurado el concluir, sin más, que algunas de esas nebulosas, se hallan mucho más lejos aún que la nebulosa de Andrómeda? Si supusiéramos a ésta trasladada a una distancia de cincuenta millones de años de luz, ya no cautivaría para nada nuestra atención; aparecería con un diámetro de unas pocas decenas de segundos, confundida entre los miles y miles que impresionan nuestras placas. No juzgamos, pues, nada arriesgado el creer que entre ellas hay algunas tan grandes como Andrómeda y que, si aparecen mucho más pequeñas, es sencillamente debido a su mayor distancia. En apoyo de esta conclusión viene el hecho de que el diámetro de las nebulosas espirales más próximas, como las del Triángulo, Perros de Caza, Osa Mayor, etc., que, como la de Andrómeda, han podido ser estudiadas por los métodos indirectos, resulta ser en todas de dimensiones reales comparables entre sí; de suerte que en líneas generales y a semejanza de lo que sucede con los enjambres de estrellas, la nebulosa que aparece con un diámetro aparente mitad indica que se halla a una distancia doble. Hay nebulosas espirales cuyo diámetro aparente es mil veces más pequeño que el de la nebulosa de Andrómeda; aun suponiendo que su diámetro real es cien veces menor, deberíamos, no obstante, colocarlas a una distancia diez veces mayor para explicar su pequeñez aparente. Esto por lo que toca a un criterio general; pero en estos últimos años, debido al feliz descubrimiento de los astrónomos Hubble y Humason, un hecho trascendental ha venido a proporcionarnos un nuevo cable para sondear el abismo de las nebulosas: es la desviación de las rayas espectrales hacia el rojo, de que hablamos un día en estas mismas páginas. Tanto si esta desviación se interpreta a la luz del principio de Doppler Fizcau cual efecto de un aumento continuo de distancia, como si se atribuye a otras causas ajenas y desconocidas, el hecho es que cuanto más pequeño es el diámetro aparente de la nebulosa y más débil su luz integral, tanto mayor es el corrimiento de las rayas hacia el rojo, por lo que apenas cabe ya dudar de que este efecto guarda relación con la distancia: a mayor distancia mayor desviación, y como es conocida la que corresponde a las nebulosas, relativamente cercanas, la proporción hallada nos permitirá calcular fácilmente las distancias de las demás, atendiendo al corrrimiento de su espectro; esa correlación nos ha llevado a distancias que sobrepasan los cien millones de años de luz. Tal vez el sondeo en la región llamada Coma-Virgo, sea el más profundo de cuantos ha practicado hasta hoy la Astronomía en los abismos del espacio: un grupo de nebulosas cuya distancia a la nuestra se estima en 170 millones de años de luz.

En solo un siglo de medir distancias el espíritu humano, en alas del raciocinio, ha llegado a donde la luz no llega sino después de un viaje de millones y centenares de millones de años. ¿Es largo el recorrido? Para nuestras medidas y nuestras fuerzas, abrumador; para el Inmenso y sus dominios, una pequeñez: "todas las cosas, como si no fuesen, así son delante de Ti".

Luis RODES, S. J.

EL DEBATE en Roma
se vende en
Via Della Panetteria, 32-A
y
Plaza de España, 80

La Gran Nebulosa de Andrómeda, cual otra inmensa aglomeración cósmica, semejante a nuestra Vía Láctea. Está en un plano posterior al de todas las estrellas visibles en la fotografía y se halla a una distancia de centenares de miles de años de luz; es la nebulosa espiral más cercana que conoce la Astronomía

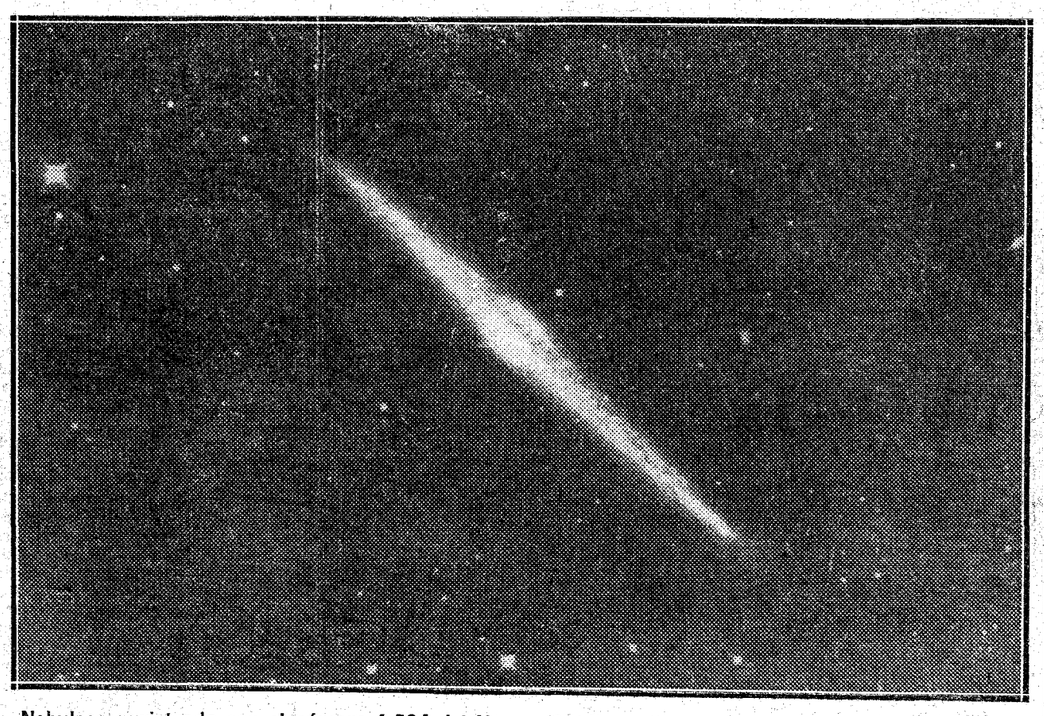

Nebulosa registrada con el número 4.594 del Nue vo Catálogo General, visible a los grandes telescopios, cual una esfinge de la ciencia astronómica en medio de la inmensidad. Nótese la definición de la faja obscura que ciñe esta enigmática nebulosa.

Nebulosa espiral en la constelación del triángulo. Fué obtenida la "foto" por el Observatorio del Monte Wilson y necesitó una exposición de ocho horas y treinta minutos

ÍNDICE BIBLIOGRÁFICO

Traducción española de una obra de Wagemann

"Estructura y ritmo de la economía mundial" es un gran arsenal de documentación estadística, universal y retrospectiva. Una preciosa investigación sobre los orígenes de la actual crisis económica

ERNST WAGEMANN: "Estructura y ritmo de la economía mundial." Editorial Labor. Traducción de M. Sánchez Sarto. Un vol. encuadernado en 4.º 432 páginas. Barcelona 1933.

La Editorial Labor, siguiendo su benemérita actividad cultural, ha publicado la traducción de la célebre obra de Wagemann, excelentemente traducida por el señor Sánchez Sarto.

El profesor Ernst Wagemann nació en Chañarcillo (Chile) en 1884 y sucesivamente ha desempeñado cargos en la Comisaría de Alimentación de Alemania durante la guerra, en el Instituto Colonial de Hamburgo y en la Universidad de Berlín. Su fama va ligada, sobre todo, a los trabajos realizados como presidente del "Statistisches Reichsamt", a partir de 1923, y como fundador del Instituto de Investigación de la coyuntura de Berlín.

"Estructura y ritmo de la economía mundial" es un arsenal formidable de documentación estadística, universal y retrospectiva. Pero no de una estadística de tablas inconexas y dispersas que abruman al lector y le dejan obligado,

si de ellas quiere sacar provecho, a una labor personal de penetración en el sentido de las mismas y de interpretación sistemática. Al contrario, el autor da ya hecha la interpretación, y de estadístico hábil y pertrechadísimo pasa a superarse en un economista de amplias y objetivas visiones.

La primera parte de la obra está dedicada a la descripción de las varias formas estructurales que adoptan las economías de las naciones. Los países no capitalistas suelen ofrecer como predominante el tipo de economía consuntiva libre, que impera también en los territorios semi capitalistas. En los países neo capitalistas predomina con ventaja la economía libre de tipo lucrativo; se trabaja para el mercado por medio del cambio y con escasas intervenciones estatales. En los países supercapitalistas de Europa la agricultura ha logrado mantenerse en muy amplia escala en forma de economía consuntiva libre; mas por el contrario la industria ha adoptado declaradamente la forma de economía intervenida, de tipo lucrativo.

A seguido plantea el autor el problema de si la coyuntura es función de la estructura económica, o tiene, por el contrario, un origen exógeno. Los clásicos consideraban la economía libre de coyunturas y de crisis. Opuestamente, Sismondi, Rodbertus y Carlos Marx afirmaban que las crisis eran un producto natural del sistema capitalista. Para Wagemann el problema no puede zanjarse así "a priori"; es necesaria una investigación experimental, interpretada luego racionalmente, que hoy, debido a la carencia de estudios, no puede darse por conclusa. Mas, indiscutiblemente, entre estructura y ritmo de la coyuntura existe una relación.

El ritmo general de la economía mundial se jalona en el libro que comentamos de la siguiente manera:

Años	1690-1720	Expansión.
"	1720-1730	Estancamiento.
"	1730-1763	Expansión.
"	176311790	Estancamiento.
"	1790-1815	Expansión.
"	1815-1845	Estancamiento.
"	1845-1873	Expansión.
"	1873-1895	Estancamiento.
"	1895-1920	Expansión.
"	1920 ?	Estancamiento.

Los orígenes de la crisis económica actual son objeto de una preciosa investigación. A partir de 1928 se observa una depresión en los países productores de primeras materias, que, reflejada sobre Europa, deprime a su vez la actividad de las naciones industriales. La causa inicial ha estado en ciertas tendencias a la sobreproducción y a la sobrecapitalización. Wagemann viene al terreno de las explicaciones clásicas, rechaza las puramente monetarias, y por lo que se refiere a este "trozo" de coyuntura que llamamos la crisis de 1929, se muestra, tácitamente al menos, partidario de las causas endógenas que no se atrevió a admitir "con carácter general" al comienzo de la obra. No obstante, el autor cuida de afirmar al final que la supresión del capitalismo no conduciría a una eliminación del movimiento conyuntural, y que lo único a que podemos aspirar es a que el conocimiento de los errores de sistema en la economía nacional y en la mundial, en materia de satisfacción de las necesidades, y la lucha contra esas anomalías permitan atenuar las crisis y poner un límite al paro obrero.

La obra de Wagemann, admirablemente impresa por la Editorial Labor, merece estar en las bibliotecas de todas las personas que se interesen por las cuestiones económicas.

OPTICA y FOTO
ARTICULOS FOTOGRAFICOS Y LABORATORIO
VARA Y LOPEZ
5, PRINCIPE, 5

Antigüedades árabes del Museo Arqueológico

Una obra premiada por la Junta facultativa del Cuerpo de Archiveros

RAMON REVILLA VIELVA, funcionario adscrito a dicho Museo. "Catálogo de las antigüedades que se conservan en el patio árabe del Museo Arqueológico Nacional." Obra premiada en el concurso de 1932. Madrid. Imprenta de Estanislao Maestre, 1933. 174 págs. más una hoja en 4.º, con 25 lám. intercaladas.

Consignada en los presupuestos del Estado cierta cantidad para publicaciones por el Cuerpo facultativo de Archiveros, Bibliotecarios y Arqueólogos, no se ha hecho esperar la aparición de ca-

Ramón Revilla

tálogos, pacientemente preparados por los archiveros, dispuestos hace tiempo e inéditos por falta de medios materiales. La Junta facultativa del Cuerpo abrió un concurso, al que se presentaron muchos originales; hubo de elegir entre los más interesantes y cuidados, en relación con las cantidades disponibles para la impresión, y premió varios, que irán viendo la luz, entre los cuales ha sido el primero este Catálogo de las antigüedades árabes del Museo Arqueológico.

La natural división del trabajo en las diversas secciones del Museo ha permitido que sus funcionarios vayan especializándose, cada cual en una materia arqueológica. El Museo ha podido por este publicar recientemente los catálogos de Prehistoria y de Numismática, dando a conocer plenamente las riquezas que en tales materias atesora. Ahora sigue con el de Antigüedades árabes, encargado al señor Revilla, de quien ya conocen los eruditos desde 1924 el índice de los epígrafes árabes del mismo Museo.

A tres grupos principales pertenecen los objetos catalogados aquí: Arquitectura, Escultura y Epigrafía. Tableros decorativos de mármol, como los de Córdoba (siglo IX), Denia, Toledo (siglo X); arcos de yeso, como los de la Aljafería de Zaragoza, del siglo XI, o los de Toledo y León, del siglo XV; el modelo en cinc de la famosa Torre Nueva de Zaragoza, obra morisca del siglo XVI; la serie de capiteles en diversos siglos y procedencias, rica en ejemplares de gran belleza decorativa; la pila de abluciones que había en Medina Azzahara; la puerta de madera de la iglesia de San Pedro, de Daroca, bello ejemplar de fabricación mudéjar del siglo XIII; tales son algunos de los principales monumentos originales, conservados en el Museo, sin contar multitud de objetos de menos interés general y otros varios conservados en reproducción.

La mitad, por lo menos, de este "Catálogo" está dedicada a las inscripciones que guarda el Museo, en su mayor parte lápidas sepulcrales, recogidas en varias provincias, principalmente en Almería. Sabido es el valor relativo de estos epitafios, que además de identificar a tal cual personaje, perpetúan el recuerdo de acontecimientos memorables y ofrecen motivos abundantes de ornamentación y arquitectónicos. La dificultad que entraña la lectura de estas inscripciones, sobre todo las de caracteres crípticos, faltas de vocales y de puntos diacríticos, ha sido vencida con irreprochable exactitud.

Tendremos ocasión de anunciar a nuestros lectores los otros Catálogos y libros premiados en el concurso de 1932 por la Junta de Archivos. Felicitemos ahora al señor Revilla, sacerdote ejemplar, que ha iniciado la serie, con la cual se probará una vez más, la fecunda actividad del Cuerpo de Archiveros, que forma siempre en la vanguardia de los investigadores de nuestra Historia.

El grave problema de la juventud obrera

Un estudio de la J. O. C. de Bélgica y de las posibilidades de una institución análoga en España

VICTORIANO FELIZ: "La conquista de la juventud obrera". (Madrid. Biblioteca Fomento Social; 210 páginas, 3,50 pesetas.)

En la Semana de Estudios celebrada en 1928 por la Juventud Obrera Católica (J. O. C.) de Bélgica, vió el autor con asombro los resultados de aquella gran organización, y desde entonces se propuso trabajar para constituir en España la Juventud Obrera Católica. Otros trabajan también con entusiasmo en el mismo sentido y probablemente no pasarán muchos años sin que ese proyecto sea una fecunda realidad en nuestra Patria. Cardyn, el consiliario general de la J. O. C. cree que esta constitución tiene en España brillante porvenir. Con este libro quiere el autor contribuir a la realización de tan bello ideal; el libro está inspirado en el «Manual de la J. O. C.», obra realmente admirable, y como está escrito con calor de alma y con perfecto conocimiento del asunto, resulta interesante y sugestivo. Dirígelo el autor, principalmente, a los obreros católicos, porque está bien convencido de que son ellos los llamados a crear la institución y de que, si ellos no la crean, nunca se constituirá. Mas es claro que todos podemos contribuir algo a crear esta bendita institución encargada de reformar el ambiente del trabajo en sentido moral y religioso, de evitar la ruina intelectual, moral y religiosa de los jóvenes obreros, de transformar el trabajo asalariado en una oración, de convertir las fábricas en templos y de hacer reinar a Cristo en el mundo del trabajo.

El autor plantea el grave problema de la juventud obrera, indica la solución general, estudia la organización como condición indispensable y expone luego los métodos y los servicios de la J. O. C. para terminar con los consiliarios y otros colaboradores. Por cierto que emite ideas muy acertadas respecto a una intervención más activa del consiliario en las Juventudes Católicas —cuya labor principal es de formación—que en las organizaciones católicas de adultos, cuya finalidad principal es la acción. Deseoso de llegar hasta los pormenores, presenta modelos de Estatutos de la Juventud Obrera Católica y de reglamento interior de las secciones locales de la J. O. C. Demuestra que la autonomía de la J. O. C. es conveniente y conciliable con el frente único de la Juventud Católica Española.

La J. O. C. se fundará, sin duda, en España, pero el porvenir de la misma dependerá, principalmente, de la importancia de los servicios—generales y profesionales—que pueda prestar a la juventud obrera. Leyendo este libro se ve que los servicios que la J. O. C. presta en Bélgica son inapreciables. Pues bien, podría prestar en España los mismos servicios u otros análogos.

Que se constituya en cuanto el terreno esté bien preparado—una fundación prematura podría ser funesta—y que a ello contribuya el libro de Feliz

Un volumen de valor apologético

MANUEL TRULLAS: "Del Mundo de la Eternidad". (Imprenta "Revista Ibérica". Barcelona.)

Este librito de 165 páginas trata un tema apologético de gran interés, por más que ahora hemos llegado a un grado tal de insensibilidad religiosa, que parece que no interesa a nadie: el infierno.

El autor, sin abuso de latines ni formas escolásticas, se propone demostrar la existencia de "un estado de sanción para el hombre después de la muerte, bajo el poder coercitivo de Dios". Desde luego da por demostrados otros supuestos necesarios para tal demostración. Decimos demostración, aunque esta palabra es impropia; pues más que demostración filosófica, lo que da el autor es una exposición dogmática. Parte, como es natural, de supuestos teológicos, o sea, revelados.

Claro está que si hay algún dogma en el cristianismo que la razón repugna es precisamente éste de las "penas eternas" para los pecadores, que la divina misericordia pudo salvar y no salvó. No vamos a traer a cuento las grandes discusiones sobre la predestinación; el número de condenados, el origenismo, etc. Pero es indudable que la razón exige, por otro lado, "una sanción" para el orden moral; y la Revelación confirma terminantemente este postulado ético de la conciencia humana.

En cuanto a los méritos y oportunidad del libro, mucho bueno se puede decir. Sin ser un tratado fundamental, está escrito de modo que puedan leerlo los seglares todos; y sacarán mucho provecho de su lectura. Tanta cuestión social y económica nos tiene a todos materializados; y siempre será verdad que el temor de Dios, de su justicia eterna, es principio de sabiduría.

Reparillos podría poner algunos, como el de citar a Lucrecio como afirmador de las penas del infierno. Si el autor hubiera leído el libro "De rerum natura" o una biografía del poeta latino, no hubiera escrito eso. Es una forma de argumento también un poco peligrosa el sacar a colación escritores anticatólicos para probar las verdades de la fe; porque, aunque alguna vez escriban con buen sentido, el hecho de no ser católicos, quita toda fuerza a lo que puedan decir ocasionalmente en favor del catolicismo.

Por lo demás, el libro está escrito en un estilo diáfano y popular, y hará bien a tantísimo católico (de los otros no hablamos) que viven como si no creyeran en esa "sanción inevitable" que nos espera después de la muerte.

Familias nobles de Guipúzcoa

UNA INVESTIGACION EN LA CHANCILLERIA DE VALLADOLID

El éxodo de los guipuzcoanos y su importante misión en España y América

ALFREDO BASANTA DE LA RIVA y FRANCISCO MENDIZABAL: (Madrid; Cuerpo Facultativo de Archiveros, 172 páginas).

Los autores de este libro han estudiado detenidamente los documentos de la Chancillería de Valladolid, relativos a familias nobles guipuzcoanas y presentan en este elegante volumen el resultado de sus investigaciones. Como ya antes publicaron los estudios genealógicos relativos a Alava y Vizcaya, queda completado con este volumen el estudio relativo a las provincias vascas. A los nobiliarios guipuzcoanos se une, pues, uno más, que contribuye a ilustrar la historia de aquella provincia. Ya comprenderá el lector que se trata de un libro árido, que no es ordinariamente sino un índice de familias, en el cual se intercalan algunos árboles genealógicos. Pero esas arideces sirven para la Historia infinitamente más que muchas amenidades. Estudios puramente documentales como éste merecen alto elogio. A veces en los expedientes para probar la nobleza y limpieza de sangre se mezcla algún dato curioso sobre las costumbres y aun sobre la indumentaria de pasados siglos. Pero éste es caso raro.

Las pruebas de nobleza resultaban necesarias cuando los guipuzcoanos salían de su tierra, porque, cuando los guipuzcoanos iban a Castilla, América o Andalucía, no se les reconocían los privilegios nobiliarios sin expediente en forma y real provisión. La abundancia de los expedientes demuestra cuán fre-

Francisco Mendizábal

cuente era el éxodo de los guipuzcoanos y cuán importante la misión que desempeñaron en España y América. No desfilan por este libro todas las ilustres familias guipuzcoanas, sino solamente las que solicitaron confirmación de su nobleza por la Chancillería de Valladolid; pero bien se vislumbra en estas páginas la alta importancia de los guipuzcoanos, que no han constituído jamás en España una región sojuzgada, sino una provincia privilegiada y querida. Se ve claramente, sobre todo, la gran importancia de los guipuzcoanos en América.

Conviene advertir que en el libro se hacen las indicaciones geográficas como en el expediente. Ya ni San Vicente de la Sonsierra es Navarra, ni Ochandiano Guipúzcoa, ni Tucumán pertenece al Perú.

Como apéndice insertan los autores unos privilegios reales, por los cuales se prohibía que se establecieran en Guipúzcoa forasteros que no fuesen nobles. También hay una adición sobre la familia Ramírez de la Piscina, que es alavesa. Por cierto, que, a propósito de ella, hay en el libro errores notorios. Ni el infante don Ramiro fué despojado por su tío don Ramón, ni se refugió en Valencia definitivamente, ni fué rey, ni, a lo que parece, estuvo en las cruzadas. Al lado de su tío, Sancho Ramírez, y de sus primos, Pedro I y Alfonso I, luchó valientemente contra los moros. La tradición navarra no sitúa en el tiempo de las cruzadas las andanzas de don Teodosio de Goñi y la aparición de San Miguel.

Biografía de Pedro Blanco, el Negrero

EN LA COLECCION VIDAS EXTRAORDINARIAS

No puede distinguirse lo real y lo imaginario y hay exceso de naturalismo

LENO NOVAS CALVO: "Pedro Blanco, el Negrero." (Madrid. Espasa-Calpe; 254 páginas, 8 pesetas.)

Forma parte este tomo de la colección titulada "Vidas extraordinarias". Hasta cierto punto, Pedro Blanco y Fernández de Trava fué hombre de vida extraordinaria. En la costa africana de Gallenas, entre Sierra Leona y Monrovia poseyó importantes factorías destinadas a la trata de negros, y casi puede decirse que fundó allí un reino. La Patria le debe gratitud porque avisó al Gobierno español de los manejos ingleses en Fernando Poo y dió ocasión a que España ocupara efectivamente aquella isla, que hasta entonces sólo era suya nominalmente. Sería, sin duda alguna, muy interesante conocer la vida real de Pedro Blanco. Por desgracia, no se expone en este libro sino una vida novelada del famoso negrero, y no sabemos distinguir entre lo real y lo imaginario.

El autor conoce perfectamente los horrores de la trata de negros y las travesías de los buques negreros entre la costa africana y la de América; posee imaginación extraordinaria y escribe con soltura; con estos elementos ha compuesto un libro que interesa mucho al lector. Pero, ¿habrá dado interés a la novela calumniando al personaje real? Hay, al parecer, algo misterioso que decidió a Pedro Blanco a emprender su vida de negrero, pero ese algo, ¿es por ventura el incesto que se narra en el libro? Pedro Blanco fué negrero, pero antes de ser negrero y de establecerse en Gallenas, ¿realizó toda aquella serie de traiciones, robos y homicidios que el autor le atribuye? Negra había de tener el alma el negrero, pero podía no haber cometido esa serie de iniquidades que se le atribuyen. ¿No parece inverosímil que Rosa, arrepentida, se hubiese decidido a ir al Africa a juntarse con su hermano? Ya se vislumbra que la pasión criminal se había convertido en afecto puro, mas, ¿podía estar Rosa segura de ello? Lino Novás haría bien en darnos la vida histórica o real de Pedro Blanco.

Encontramos en el libro algunos defectos. Los incidentes se acumulan en tal forma, que desconciertan un poco al lector. Aun los que personalmente se refieren a Blanco, son demasiados; por eso, convendría prescindir al menos de los que no se refieren a él y son episódicos. La preparación de Pedro Blanco para la trata de negros se describe con mayor extensión y vigor que la campaña propiamente negrera del mismo en Gallenas. Debiera suceder al revés. La vida de Blanco en Gallenas, y sus procedimientos para encontrar allí abundantes negros y realizar enormes ganancias, debieran ser el asunto principal de la obra y explicarse con mayor amplitud. Nos desagrada, por último, la crudeza con que el autor pinta vicios repugnantes; es demasiado naturalismo literario el de estas páginas. Pero repetimos que el libro tiene vigor y denota que su autor está muy bien documentado sobre la trata de negros.

LIBROS VARIOS

GERMAN PRADO: "Misa dialogada conforme a las normas apostólicas y episcopales". (Un folleto de 16 páginas; 8 pesetas el centenar.)

Este folleto va dirigido, muy particularmente, a los Colegios, Congregaciones, Casas religiosas y catequesis. Su objeto es facilitar al pueblo la participación activa en el gran misterio de nuestra religión, en la Santa Misa, poniendo en diálogo las principales partes de ella para que los oyentes puedan recitarlas en alta voz o salmodiarlas, y unirse así al celebrante. Es uno de los medios más sencillos y provechosos que se han excogitado para que los niños y aun las personas mayores puedan asistir con provecho y con interés al Santo Sacrificio.

CARMEN BAROJA DE CARO: "El encaje en España". (Editorial Labor, S. A., Barcelona), 200 páginas, 22 figuras en el texto y 31 láminas.

La autora del libro se dirige, sobre todo, a las damas y damiselas. En un lenguaje sencillo, que es como una charla familiar, les va contando los orígenes del encaje y las varias formas en que se presenta a través de los siglos, desde los lienzos de las momias egipcias y los esparatos descubiertos en la Cueva de los Murciélagos (Granada) hasta las muestras confeccionadas en nuestros días por las encajeras de Almagro, de Galicia o de la Costa Brava, recordando y describiendo rápidamente las formas principales: labores de aguja, de bolillos, macramé, pasamanería, randas, blondas, soles salmantinos, frisados de Valladolid, lechuguillas, chantillis. Aunque no completo, el trabajo de Carmen Baroja da una idea suficiente de esta industria artística, y en lo que se refiere a España, tiene, además, el mérito de explorar un terreno todavía virgen, y es a España a quien se refiere el libro casi constantemente, descubriendo una gran riqueza de formas, que ejercen profunda influencia sobre el desarrollo general del encaje. En medio de la sencillez del estilo, que no deja de tener su encanto, hubiéramos deseado, a veces, un poco más de cuidado. Dos veces se nos habla, por ejemplo, de la dama "ofrante" del Cerro de los Santos. "Ofrante" es un feo galicismo, que no tiene justificación ninguna, pues en español decimos oferente. No faltan tampoco algunos hierros históricos. Overo, por Oveco, es, sin duda, un error de imprenta; pero se nos habla de la invasión de los árabes en España durante el siglo VII y de un San Enneco de San Juan de la Peña, que en 1.106 describe una gran pieza de lino. Este San Enneco no puede ser más que San Iñigo de Oña, que había muerto treinta años antes de 1106, sin describir, que sepamos, ninguna tela de lino ni de seda. Añadiremos también, para que la autora lo tenga en cuenta en una nueva edición, que entre las vestiduras polilobadas de la época romana es famosa la túnica de seda y oro que usaba Santa Cecilia, y que se conserva todavía.

ROMAN RIOS, O. S. B.: "Con flores a María": Elevaciones sobre los títulos de la Letanía lauretana para todos los días del mes de mayo (2.ª edición, Barbastro, 1932, 90 páginas).

Son elevaciones poéticas, de una versificación fácil, elegante, y a veces llenas de gracia. Cada invocación litánica da motivo al poeta para derramar el afecto de su corazón delante de la Virgen en composiciones que son gritos amorosos, suspiros dolientes, delicadas alabanzas, oraciones sentidas o tiernos arrebatos de un alma enamorada. A la unción se mezcla sobriamente la doctrina, y no deja de ser un nuevo encanto el encontrar aquí y allá ecos felices de la liturgia y de los sagrados libros. Esto se advierte más todavía en otra obra reciente del mismo autor, que lleva por título "Florecillas bíblicas del Año Litúrgico". Con su lira al hombro el P. Ríos recorre las alamedas y encrucijadas de la liturgia anual, desde los primeros domingos de Adviento hasta los últimos de Pentecostés, deteniéndose dondequiera que encuentra una belleza o salta una centella en su camino. Así, inspirándose en las fuentes más puras, ha formado este nuevo ramillete poético. Sus florecillas son unas veces traducciones de las más bellas piezas del breviario: himnos, antífonas o responsorios; otras, comentarios impregnados, en que se armonizan admirablemente el lirismo y la devoción, el poeta místico y el monje acostumbrado a sacar de la liturgia el alimento diario de su vida espiritual. Cada fiesta, cada misterio, tiene su flor, una idea, una emoción, una enseñanza, en cuyo desarrollo brillan siempre la gracia y el buen gusto. Aquí y allá el poeta cede el puesto al orador; el verso y la prosa se pintan para dar más variedad, para hacer más amable esta deliciosa caminata a través de los jardines y los páramos y las umbrías del mundo deslumbrador de la liturgia.

"La Diputación provincial de León en el año 1932." (León: Imprenta provincial; 40 páginas.)

Es la Memoria elevada al director de Administración. La Comisión gestora leonesa registra en 1932 cuatro hechos salientes: el traspaso del Instituto provincial de Higiene a la Mancomunidad de Ayuntamientos—la cual, por cierto, exige la propiedad del edificio, construído exclusivamente con fondos provinciales—, la supresión de la Casa Cuna de Ponferrada, incorporada al Hospicio de León; el encauzamiento de los servicios de Vía y obras y la cesión de la Granja agropecuaria provincial a la Dirección general de Ganadería, para instalar en ella la Estación regional pecuaria.

"La librairie Plon." (París; les petits fils de Plon et Nourret: 24 páginas.)

En este folleto se hace una breve historia de la librería Plon, de París. Ya en 1583 aparece como impresor Juan Plon; sus descendientes se dedican al mismo oficio, pero es Henri Plon el que funda, en 1832, en París la gran imprenta y casa editorial; la gran empresa, cuyas publicaciones aumentan siempre, está hoy formada por los biznietos de Plon el fundador. Saludemos a esta dinastía de impresores y editores. Lo más interesante del folleto es el facsímil de los cinco versos que en casa de Plon escribió Víctor Hugo el día en que llegaron a París las cenizas de Napoleón I.

CIPRIANO NIEVAS: "En torno a la República española." (Madrid. Editorial Luz y Vida; 196 páginas.)

El señor Nievas tercia con acierto en el gran debate religioso que la República ha planteado en España. Lamenta amargamente que haya roto con la tradición religiosa de España. Los primeros capítulos están dedicados a combatir, desde el punto de vista de la equidad y de la humanidad, la supresión del presupuesto eclesiástico; en el último exhala el autor una sentida queja por la legislación sobre cementerios, y, en particular, por la prohibición de que las religiosas sean enterradas en sus conventos. Entre aquéllos y ésta hay varios capítulos dedicados a la cuestión social.

Como al carácter suave y comprensivo de la polémica se añade la belleza de la forma literaria, el libro del señor Nievas se lee con mucho agrado.

ANTONIO GARCIA D. FIGAR, O. P.: "Por la escondida senda". (Madrid. Librería Hernández; 400 páginas; 3 pesetas en tela.)

Es un bonito libro de lectura espiritual. Tiene una introducción sobre el año nuevo, seis partes principales y un epílogo sobre la piedad con los difuntos. Está muy bien escrito y no carece de unción. Como algunos encuentran duros y anticuados los inmortales libros de nuestros místicos, pueden encontrar en este libro un manjar espiritual más acomodado a sus gustos.

REEDICION DE LA HISTORIA DE LAS SOCIEDADES SECRETAS DE LAFUENTE

Fué el primer ensayo serio sobre la Masonería en España

VICENTE DE LA FUENTE: "Historia de las Sociedades secretas", tomo 1. (Barcelona, Editorial Prensa Católica, nueva edición, 538 páginas, 15 pesetas).

Con el cambio de régimen ha vuelto a adquirir importancia en España la masonería, que antes se hallaba algo olvidada. Parece claro que la masonería ha tomado parte en la agitación revolucionaria de 1931 y en toda la política sectaria de los Gobiernos republicanos, en la cual hay actos tan inexplicables, que solamente pueden explicarse por la necesidad de cumplir ciertos compromisos. No es extraño, por consiguiente, que se haya pensado en hacer una nueva edición de este libro, que Lafuente publicó en 1874. Los méritos de don Vicente Lafuente y el valor de esta Historia están ya consagrados por el tiempo. Lafuente fué, sin duda alguna, un historiador muy sincero y de su sinceridad hay buenas pruebas en esta Historia. Su rectitud natural le hizo cargar demasiado la mano en ciertos juicios; no creemos que Felipe II hubiera sido un asesino al ordenar la ejecución de Lanuza. También resulta exagerada la censura dirigida a la Regencia, porque al convocar las Cortes de Cádiz no convocó los tres estamentos; desde que Carlos V chocó violentamente con la nobleza en las Cortes de Toledo de 1539, ya no fueron convocados a las Cortes los estamentos privilegiados, sino sólo el estado llano; realmente era mucho pedir a la Regencia de 1810 que reanudase la tradición española de los primeros años del siglo XVI. Por lo que hace a Riego, parece que investigaciones posteriores le absuelven de los delitos de haber querido matar al Rey y proclamar la República. No es extraño que en algunos otros puntos la crítica histórica haya rectificado algunas otras afirmaciones y apreciaciones de Lafuente. Pero su libro, aunque pasen muchos años, siempre tendrá el mérito de ser el primer ensayo serio sobre la Historia de las sociedades secretas en España. ¿Por qué en vez de volver a publicarlo en su forma antigua, no se ha pensado en ponerlo al día y continuarlo?

Un libro en defensa de la Compañía de Jesús

AMADO GONZALEZ: "Las grandes riquezas de los Jesuítas" (Imprenta Aldecoa, Burgos; 272 páginas, 5 pesetas).

He aquí un libro instructivo, ameno y sumamente interesante. El autor demuestra cumplidamente que no existieron antes ni existen hoy las fabulosas riquezas atribuídas a los hijos de San Ignacio. Por lo que hace a siglos pasados, estudia preferentemente las reducciones del Paraguay, las supuestas minas de oro explotadas por los Jesuítas en Bolivia y completamente desconocidas hasta que en nuestros días las ha divulgado un inglés, como base de un negocio, y, por último, la triste historia de la disolución de la Compañía por Clemente XIV, con cuyo motivo se habló también mucho de las fabulosas riquezas de la Compañía. Perfectamente documentado e inspirándose en las obras de Hernández Asloaen, Cardiel y Planells, el autor hace una apología brillantísima de la acción de los Jesuítas en el Paraguay y desbarata los sueños sobre las minas de Bolivia. Hace notar que si los Jesuítas españoles hubieran tenido grandes riquezas en 1767, no hubieran podido ocultarlas al ser sorprendidos, y que la misma observación es aplicable a Roma, donde el general y los asistentes fueron encarcelados y sometidos a muchos interrogatorios.

Por lo que hace a los tiempos presentes, la vindicación de los Jesuítas no puede ser tan documentada; mas no por eso deja de ser completa. El legado Vallejo sirvió para la creación del Instituto de Artes e Industrias, pero fué necesario que la Compañía pusiera de lo suyo cantidad muy superior a la legada. ¿Qué suponen diez o doce cuantiosos legados recibidos por la Compañía en España durante un siglo y empleados en obras de gran interés general? ¿No reciben legados las Universidades y otros establecimientos de Beneficencia y cultura?

En España el Estado, en vez de ayudar a la gran escuela de Areneros, le cobraba 50.000 pesetas anuales de contribución. Y los que esperan algo de la liquidación de los bienes de la Compañía no deben olvidar que en el inventario de un solo colegio, el colegio máximo de Sarriá, se ha gastado medio millón de pesetas. El Estado no sostendrá ningún Colegio de la Compañía con los recursos de que para sostenerlo disponían los Jesuítas.

Terminamos repitiendo el caluroso elogio de este bello libro.

IÑIGO--MUEBLES
Baratísimos. Costanilla de los Angeles, 15

J. CAMPOS, médico-ortopédico. MADRID
HERNIAS
Aplico bragueros científicamente y toda clase aparatos ortopédicos. Augusto Figueroa, 8. Teléfono 42331.

PAPELETAS
DEL
Monte
Y TODA CLASE DE
ALHAJAS
LA CASA CENTRAL
es la UNICA que da mucho más DINERO que las demás casas
Postas, 7 y 9

80 documentos inéditos sobre Mateo Alemán

En algunos de ellos se alude al "Guzmán de Alfarache"

Los nuevos datos biográficos completan el retrato moral del escritor picaresco

FRANCISCO RODRIGUEZ MARIN: "Documentos relativos a Mateo Alemán y a sus deudos más cercanos". (Madrid. Tipografía de Archivos; 56 páginas, 3 pesetas.)

Este folleto contiene 80 documentos inéditos, relativos a Mateo Alemán, a su padre el médico don Hernando, a su madre doña Juana de Enero, a su hermano Juan Agustín, a su primo Juan Bautista del Rosso y a otros allegados del novelista picaresco. El docto académico ha encontrado esos documentos principalmente, en el Archivo de Protocolos de Sevilla y en el Archivo de Indias. Los documentos, en general, se refieren a negocios—poderes, constitución de censo, escrituras de compra-venta, etcétera—; pero en alguno de ellos se alude a la primera parte del "Guzmán de Alfarache", en otros a la segunda —la auténtica—y en algunos a la impresión de una vida de San Antonio de Padua, escrita por Alemán. No hace falta ponderar la importancia de estos documentos para la biografía del gran escritor picaresco. Rodríguez Marín promete publicar nuevos datos biográficos de Mateo Alemán. Los documentos que ahora publica confirman lo que ya sabemos sobre la vida algo irregular del escritor. Ya en 1580 está preso por deudas, y su mujer, Catalina de Espinosa,

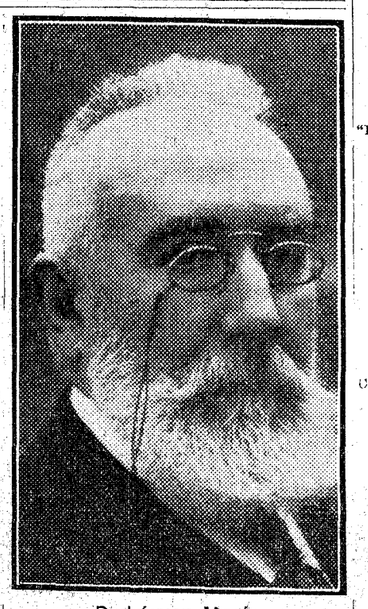

Rodríguez Marín

tiene que salir fiadora para que dentro de la cárcel se conceda al mismo algo de libertad. Dificultades económicas obligan después a Mateo a constituir repetidos censos sobre sus bienes. Para ir a Méjico oculta el apellido de su madre, que indicaba abiertamente la ascendencia judía, y con él se embarca para Méjico, pasando por hija suya, una que no era hija, sino amiga.

Los nuevos datos biográficos que promete Rodríguez Marín servirán, sin duda, para completar el retrato moral del escritor picaresco.

Barcelona quiere construir el mejor acuario-terrario-insectario del mundo

En el Parque de Montjuich. El acuario actual cuenta con más de setenta especies distintas de la fauna del Mediterráneo. Criaderos especiales de crustáceos, palomas, conejos y ratas para los "huéspedes" del acuario-terrario. "Tiburoncillos" nacidos en el Paseo de Colón

Una serpiente pitón, "Sucuri" americana, ejemplar de gran tamaño, que llega a medir ocho metros de longitud; tres serpientes "Jacaniná", muy vistosas, de piel amarilla, con anillos negros; dos "tejos", especie de lagartos americanos, de casi un metro de largos, y varios lagartos de cola espinosa, originarios de los desiertos africanos y muy raros en el Norte de Africa han sido los últimos ejemplares que recientemente han enriquecido el acuario-terrario de Barcelona. Además, la Junta de Ciencias Naturales ha adquirido dos embarcaciones especiales, que se dedicarán a la busca de ejemplares marinos para la continua renovación del aquarium.

Es el de Barcelona el único acuario-terrario que existe en España. Es un complemento del Jardín Zoológico del parque de la Ciudadela, y fué construído y abierto al público en las postrimerías del Ayuntamiento del barón de Viver, como una de tantas mejoras urbanas que se establecieron en Barcelona con motivo de la Exposición.

El primer aquarium que se estableció en Barcelona data del año 1888 y fué instalado en la parte alta de la cascada monumental del Parque. Era algo romántico, pintoresco y espectacular, eminentemente populachero, al margen de toda inquietud científica. Pero los barceloneses estaban satisfechos con su aquarium, de la misma manera que eran felices con su modesto Jardín Zoológico, que se reducía a una exhibición, no muy nutrida, de gallináceas, algunos ejemplares de la fauna del país, un limitado número de monos y una menguada representación de los animales exóticos más vulgares. La atracción suprema la constituía la divertida docilidad con que el elefante, "el avi", engullía insaciablemente todos los panecillos, todas las golosinas con que un lustro tras otro, en incesante renovación, le iban regalando los niños de Barcelona. Hasta que un día el "avi", de una manera inexplicable, amaneció con una pata delantera rota. Fueron inútiles los esfuerzos de la ciencia para reducir la doble fractura; no había vendaje de escayola suficiente para aquellos gigantescos huesos, que son, sin duda, la tibia y el peroné más grandes de que se tiene memoria en la historia clínica de Barcelona. Y el "avi", sin valor para resistir tan intensos dolores, sucumbió, al fin, después de haber constituído durante cuatro décadas las delicias infantiles de todos los barceloneses. Tan grande fué el disgusto de la ciudad al conocerse la infausta nueva, que el ex sultán Muley Haffid—a la sazón huésped de Barcelona—regaló al Jardín Zoológico un ejemplar de elefante hembra, que hoy ocupa la jaula que dejó vacía el "avi".

Barcelona, sin embargo, estaba infantilmente satisfecha con su Jardín Zoológico, demasiado modesto para su categoría de gran ciudad.

Sólo de cuatro años a esta parte, coincidiendo con los tiempos de la Exposición, ha comenzado a adquirir importancia ese Jardín Zoológico, enriqueciéndose con ejemplares interesantes. Falta aún muchísimo para ponerlo al nivel de lo que la prestancia de Barcelona exige, a pesar de que ya se exhiben 400 ejemplares de mamíferos y de aves pertenecientes a 102 especies distintas.

70 especies del Mediterráneo

Entre los departamentos de osos y focas se levanta el acuario-terrario, que es una instalación realmente interesante. Fué organizado por el catedrático doctor Pardillo, con ánimo de que llegase a ser un verdadero museo viviente de la fauna mediterránea, y con tanto entusiasmo y actividad ha trabajado la Junta de Ciencias Naturales, que ya resulta el edificio insuficiente, pues se exhiben más de 70 especies distintas procedentes del Mediterráneo. La importancia que ello tiene se comprenderá si se tiene en cuenta que el gran acuario europeo de Berlín jamás ha logrado exhibir más de 20 especies de esta procedencia. En esta especialidad Barcelona sigue en importancia al Aquarium de Mónaco, y puede ponerse en condiciones de igualarlo y aun superarlo, pues se han exhibido ejemplares totalmente desconocidos como fauna del litoral.

La organización interior del acuario es casi tan interesante como la contemplación de los ejemplares que se exhiben. Tres grandes tanques de agua de mar renuevan constantemente los depósitos, con agua filtrada y aireada, a una temperatura de 13 grados, que es la mínima del Mediterráneo. La comida se les sirve a los peces en forma que no ensucie el agua, sometiéndola previamente a una limpieza y manipulación cuidadosa. Hay que tener en cuenta que algunos peces minúsculos sólo se alimentan de crustáceos microscópicos, de los cuales existe un criadero en el acuario, además de que semanalmente las barcas al servicio del acuario salen a recoger la fosforescencia que flota en algunos parajes del mar y que está formada por esos pequeños organismos. La complicación de las operaciones para preparar el alimento a los huéspedes del acuario era causa de que antes se les diese de comer sólo una vez por semana. Ahora se les da alimento casi a diario, con gran contento de ellos, que presentan el más saludable aspecto. Otra de las dificultades que trae consigo el régimen interior del acuario es el traslado y definitiva instalación de los ejemplares grandes. El mayor de todos los que se exhiben actualmente es un hermoso congrio de un metro y medio de largo por tres palmos de circunferencia; pesa 40 kilos y se defiende a dentelladas, como un perro, dando brincos y coletazos imponentes. Fué labor ímproba el dominarle y llevarlo dentro de un saco a la piscina, donde disfruta de relativa libertad y contento.

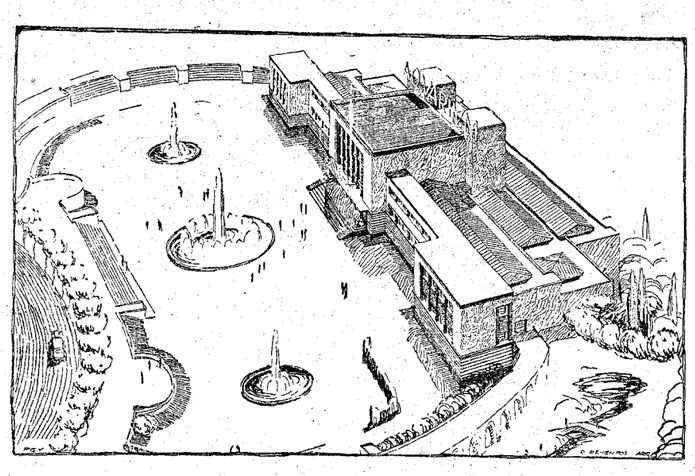

Perspectiva de conjunto del proyecto Aquarium de Cataluña, que se levantará en el Parque de Montjuich y que se pondrá a la altura de los mejores del mundo con sus secciones de acuario, terrario para reptiles tropicales e insectario

Especies de un tercio de gramo

Como contraste, en unas pequeñas peceras "ad hoc" se exhiben, casi imperceptibles, los "lebistes reticulatus", tan menudos, que apenas pesa cada uno un tercio de gramo, batiendo el "record" de pequeñez entre todos los animales del Jardín Zoológico.

Para el abastecimiento del acuario, cuyos ejemplares han de ser renovados frecuentemente, la Junta de Ciencias Naturales está en relación con las barcas que se dedican a la pesca de altura. Resulta una colaboración espontánea valiosísima. Principalmente los que para la pesca de la gamba arrastran sus redes a unos mil metros de profundidad, al subirlas, después de un recorrido más o menos largo, guardan para el acuario, en unos barreños dispuestos a este propósito, todos aquellos peces, estrellas y moluscos que no tienen un valor industrializable y que sería imposible conseguir de otra forma. De este modo han llegado al acuario algunos ejemplares interesantes, especialmente crustáceos de profundidad, realmente curiosos, pues eran totalmente desconocidos como fauna del Mediterráneo. Asimismo se han podido exhibir—aunque sólo por unas horas, pues morían por falta de presión—algunos peces fosforescentes que habitan a grandes profundidades y que tienen aspectos inverosímiles, con inmensos ojos diformes, mandíbulas potentísimas, focos de luz en los ojos y a lo largo del cuerpo...

"Tiburones" del paseo de Colón

De esa profundidad las especies que más resisten la vida del acuario son unos selacios o pequeños tiburones, de los cuales se puede exhibir constantemente algún ejemplar. Por cierto que hace unas semanas al ser trasladada una hembra desde el muelle al Parque para su instalación en el acuario, dió a luz —pues son vivíparos—catorce "tiburoncillos" auténticamente barceloneses, puesto que nacieron en pleno paseo de Colón, a la sombra de la estatua del descubridor de América, a pocos pasos de las típicas Ramblas.

También son buenos proveedores del acuario los vendedores del Mercado Central de Pescado y el Gremio de Pescadores de Barcelona. Este último es el que ha proporcionado el ejemplar más grande que ha llegado al acuario: un tiburón de ojos azules, que pesaba una tonelada; su transporte, en una camioneta, constituyó de por sí un espectáculo desusado. Como es natural, no pudo ser exhibido vivo y se le instaló en el departamento que ocupan los caimanes, donde pudo ser contemplado durante algunos días por el público curioso y por toda la población escolar de Barcelona.

Los armadores de barcos que se dedican a la pesca en Canarias suelen traer también curiosos ejemplares de peces tropicales, que son los más vistosos, los más interesantes desde el punto de vista espectacular.

Las sacudidas eléctricas con que la "tremielga" pone en dispersión a todos los demás peces hospedados en él en el mismo departamento del acuario; la inoportunidad con que la "jibia" vierte su tinta que ennegrece totalmente la clarísima agua en que se rebulle, imposibilitándonos con ello el placer de curiosearla; un pez gato puso sus huececillos junto al cristal de su piscina, y como que la envoltura de tales huevos es transparente, como una película de celuloide, el público podía contemplar un día tras otro cómo evolucionaban los embriones. Poco antes de la eclosión fué trasladado el nido a una pequeña pecera de laboratorio, a fin de evitar que los demás peces se comieran a los recién nacidos, que, gracias a esta previsión retozan hoy sanos y salvos a la vista del público, contentos y felices de ser barceloneses, como si hubiesen nacido en alta mar. Los "holoturias", que pertenecen a la familia de las estrellas de mar, tienen el aspecto de granujientos gusanos de un palmo de largo, feos, antiestéticos, lentos, torpes, que se arrastran calmosamente por el fondo y por las paredes y rocas del depósito en que están instalados; y cuando el "holoturia" muere sale de su interior un vivaracho pez bandera, casi tan grande como el "holoturia", en cuyo intestino vivió como parásito.

El acuario-terrario tiene en conjunto ochenta grandes ventanales o escaparates desde los cuales el público puede contemplar cómodamente los ejemplares expuestos en las diversas piscinas, cada una de las cuales está artísticamente dispuesta con una acertada escenografía de rocas y plantas acuáticas.

Catorce días sin comer

Pero el acuario no reúne todas las condiciones precisas para el desenvolvimiento a que ha llegado, y lo más interesante del mismo tiene que hurtarse a la vista del público: en unas reducidas habitaciones del segundo piso, de difícil acceso, se conservan treinta especies distintas de peces tropicales, que requieren—entre otros cuidados—conservar el agua a una temperatura fija y además un ambiente caldeado en todas las épocas del año. Peces vistosísimos de formas y colores increíbles y de costumbres por demás curiosas. Algunos son vivíparos, otros incuban sus huevecillos llevándolos en la boca, para lo cual se están quince días sin comer, hasta que al fin, como en un juego de prestidigitación, van escupiendo sus crías a las que dedican los más tiernos cuidados hasta dejarlos en condiciones de valerse. Otros cuelgan los huevecillos de pequeñas burbujas de aire que los mantienen a flor de agua y cuidan de llevarlos a la superficie cada vez que se desprenden y caen, pues el instinto de los padres les dice que la presión revienta la frágil cáscara de los minúsculos huevos.

La reproducción de esos pececillos tropicales constituye una de las fuentes de ingresos del acuario, pues son muchas las personas que tienen el capricho de adquirir ejemplares como motivo decorativo.

La parte dedicada a terrario tiene escasa importancia científica, y sólo interesa desde el punto de vista espectacular. Las gentes contemplan extasiadas a las serpientes de cascabel que, agitando nerviosas el apéndice óseo de la cola, producen un ruido característico que recuerda el de las carracas de Semana Santa. Algunas veces intentan lanzar su veneno contra los curiosos que las contemplan a través de la gruesa luna, contra la que se estrella la fiereza del reptil.

También las serpientes boa, pitón y jacaniná, de enorme tamaño, sugieren mil consideraciones y comentarios a los curiosos y curiosas que los contemplan. Qué gran cantidad de chapines de moda se pondrían hacer con las pieles de esas serpientes y las de los grandes lagartos que se hospedan en los departamentos contiguos!

El letargo de los reptiles

Hemos tenido ocasión de contemplar a los ejemplares del terrario a la hora de la comida, cosa que constituye un espectáculo por demás impresionante, sobre todo por lo que se refiere a las serpientes a las que se les alimenta con ratas, conejos, palomas y otros animales vivos. La serpiente de cascabel, con sólo tropezarles violentamente con la boca, envenena fulminantemente a sus víctimas, que caen muertas como heridas por un rayo. La pitón, la jacaniná y la boa, se lanzan sobre sus víctimas, las abrazan y las aprietujan hasta ahogarlas y trituran sus huesos. Después, tanto la de cascabel como las otras se tragan enteros a los animales por ellas muertos. El acto de la deglución es algo brutal, que requiere un esfuerzo inaudito, descoyuntándose las quijadas, sufriendo angustias de asfixia para pasar el voluminoso alimento por la garganta y a través del esófago, de modo que queda deformado el cuerpo del reptil por una absurda jiba, que produce la impresión de que va a estallar. Luego quedan las serpientes aletargadas durante varios días.

Para alimentar a los animales del terrario existen dentro del mismo edificio, criaderos de conejos, palomos y ratas blancas; se compran ranas, lagartijas, grandes saltamontes y gusanos de tierra. Nunca faltan espontáneos que se presentan con tan extraña mercancía, verdaderamente codiciada por los huéspedes del terrario. Principalmente los tejos, los lagartos y los varanos se relamen de gusto saboreando lagartijas, ranas y caracoles. Claro es que en alguna ocasión, y a determinadas especies delicadas, hay que darles alimentos más exquisitos: la carne picada y rebozada con huevo es un menú que se prepara con frecuencia para los huéspedes del terrario, cuyo cuidado requiere, además, otros desvelos, como el proporcionarles una calefacción de cuarenta grados y una humedad determinada, a fin de imitar lo mejor posible el clima de los países de procedencia. Con este objeto, se toman a diario curvas de temperatura y se adoptan otras precauciones que han hecho posible que todavía, al cabo de cuatro años de cautiverio, se conserven en plena vitalidad las serpientes de cascabel, y el 50 por 100 de las especies que inauguraron el terrario, cosa que constituye casi un «record».

Con tanta actividad y entusiasmo ha trabajado la Junta de Ciencias Naturales de Barcelona en organizar el acuario, y tal impulso es el que le ha dado estos dos últimos años, que ya resulta insuficiente el edificio. No es posible desenvolver todas las iniciativas en tan reducido espacio. Además, el edificio mal cimentado y construído con malos materiales, se está cuarteando y ofrece poca seguridad. El acuario, en estas condiciones, no puede dar mayor rendimiento científico. No es posible desenvolverlo al grado máximo de posibilidades. A los cuatro años de estar construído, se hace indispensable la edificación de otro acuario que está ya proyectado, en el que se corrigen todos los defectos técnicos del actual, principalmente en lo que se refiere a las bajas de temperatura del agua del mar y dulce, y la falta de insolación y deficiente calefacción en los departamentos de reptiles tropicales.

El nuevo acuario se levantará en el Parque de Montjuich, en el solar que ocupaba en días de la Exposición el Restaurant de los Embajadores, y está planeado con las miras puestas en que pueda ser el mejor del mundo. Constará de acuario, terrario e insectario, y exhibirá una visión variada de lo que es la fauna de la costa catalana y de Baleares, de modo que pretenderá ser el verdadero acuario del Mediterráneo occidental, haciéndose posible la instalación de los peces de mayor tamaño que viven en esa zona. Habrá también una exhibición de animales de la fauna de los abismos marinos, formas desconocidas en casi todos los acuarios del mundo, y que constituyen el más poderoso atractivo del de Mónaco; para ello, se construirán unas instalaciones a presión, que harán posible la vida en cautividad a los animales que viven a 800 y 1.000 metros de profundidad. Una sección se dedicará a peces de agua dulce con representación de todas las especies de valía industrial, aptas para la repoblación de las aguas de ríos, estanques y pantanos de Cataluña. No faltará también en otro sector del edificio, la inevitable colección de peces tropicales, tan del agrado del público que acude a los acuarios para disfrutar de un espectáculo atractivo y pintoresco. Otra sección estará dedicada a los tipos más característicos de reptiles y batracios tropicales. Y, por último, la sección aneja del insectario, mostrará al público las especies de mayor importancia industrial y la selección de las más atractivas para la exhibición.

Para planear el proyecto del nuevo acuario han hecho un viaje de estudio el actual director, señor Sagarra, y el arquitecto señor Raventós.

Será el "Acuario de Cataluña" un edificio de 80 metros de fachada dispuesto con un gran vestíbulo y varias salas, en las que se exhibirán cien acuarios o depósitos, algunos de ellos de nueve metros de largo, sin contar las pequeñas peceras de estudio o de laboratorio para la exhibición de ejemplares que por su reducido tamaño no podrían ser apreciados en un acuario grande. Tanto el "hall" en que estén instalados los peces tropicales, como el que tengan las vitrinas donde vivan los reptiles y batracios, se mantendrán en todas las épocas del año a una temperatura alrededor de los 40 grados centígrados. Asimismo se mantendrá esta temperatura en el insectario, donde, además de una variada colección de insectos y larvas, llamarán la atención algunas especies de gran tamaño y magnífica coloración propias de los países tropicales.

En los sótanos, cisternas, calderas de calefacción, filtros y calentadores para agua, compresores para insuflar aire pulverizado a los recipientes de agua, instalación para el suministro eléctrico para el acuario, ya que una avería o una huelga en la fábrica, al paralizar el complicado mecanismo del acuario podría provocar la muerte de casi todos los animales que allí se exhiban.

Aparte de ello, dos laboratorios instalados en la fachada Norte permitirán realizar estudios especiales de biología marítima.

Parece que la construcción del "Acuario de Cataluña" es cosa decidida y de realización más o menos próxima. El Ayuntamiento ha concedido ya los terrenos. La Junta de Ciencias Naturales cuenta con elementos para emprender la obra.

Pero mientras ésta llega a cuajar en la realidad y Cataluña se pone en condiciones de tener un acuario de primera categoría entre los del mundo, es de justicia tributar un elogio al acuario actual, condenado a desaparecer y que representa un período de experimentación que ha sido la causa de que la Junta de Ciencias Naturales de Barcelona haya decidido emprender una obra de máxima envergadura.

Enrique DE ANGULO

Barcelona, 1933.

El lagarto de cola espinosa es uno de los huéspedes últimamente ingresado en el terrario. Su aspecto de fiereza y la fortaleza de las escamas que cubren su vigorosa musculatura es algo impresionante. Parece una fantástica quimera decorativa fundida en bronce

También las "Manos de Mar" figuran entre los animales absurdos y sorprendentes que llenan de admiración a los profanos que visitan el acuario

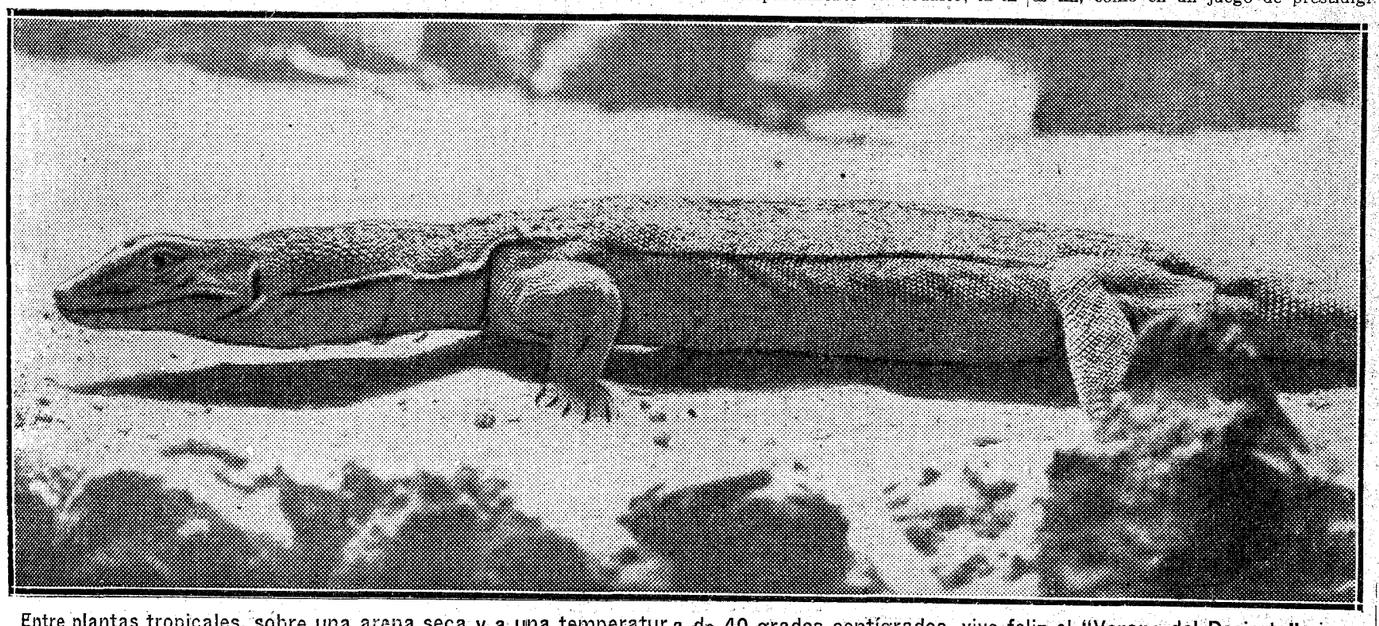

Entre plantas tropicales, sobre una arena seca y a una temperatura de 40 grados centígrados, vive feliz el "Verano del Desierto" sin demostrar una gran nostalgia por su patria lejana

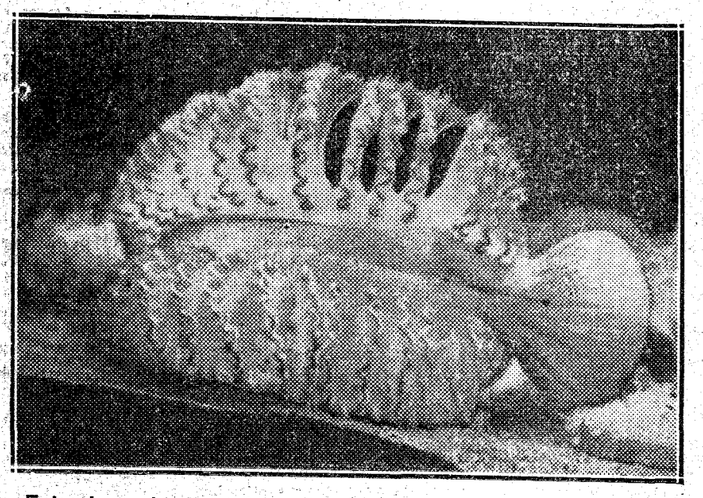

Entre los animales más curiosos y de más rara belleza que se albergan en el acuario destaca esa magnífica "Pluma de Mar", a la que se prodigan cariñosos cuidados, seleccionándosele los alimentos para que mantenga su saludable y esbelta lozanía

EL MONASTERIO DE PIEDRA, JOYA DEL TURISMO ESPAÑOL

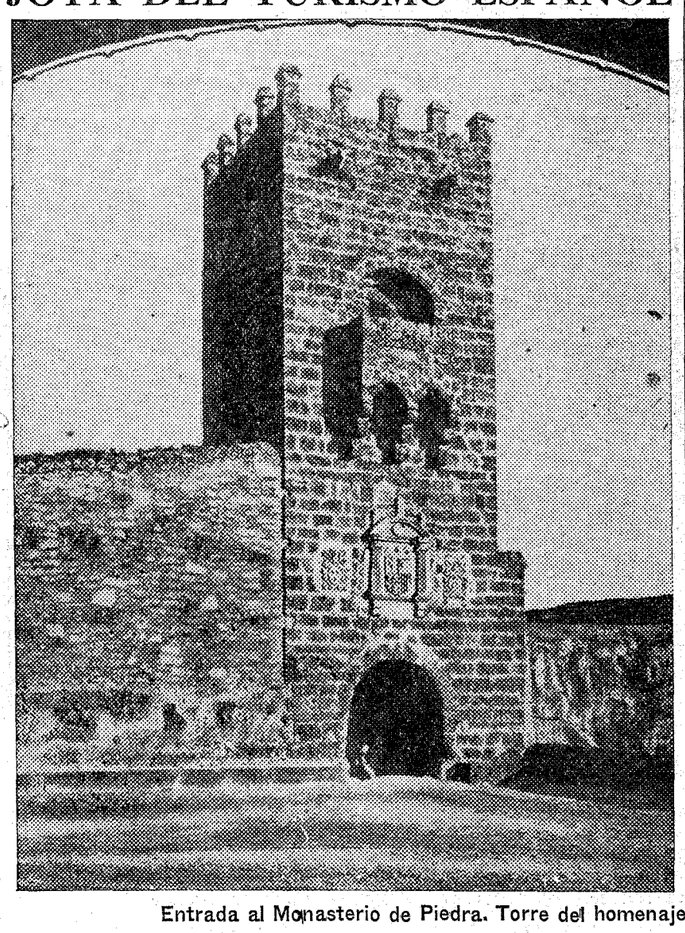

Entrada al Monasterio de Piedra. Torre del homenaje

El Monasterio de Piedra fué fundado en 1195 por religiosos cistercienses procedentes del Monasterio de Poblet. De su primitiva construcción conservase en muy buen estado, además de la Torre del Homenaje, verdadera joya del siglo XII, la parte baja de la fachada de la antigua Hospedería, los claustros bajos, el refectorio y la cocina. Interesantísimos son también, por la pureza de sus líneas, la Sala Capitular, la fachada del Palacio Abacial, el ábside de la antigua iglesia, hoy en día derruída; una puerta del más puro barroco junto a un altar del mismo estilo, que comunicaba los claustros con la iglesia vieja, etc., y no podemos dejar de señalar la escalera monumental, verdadera obra maestra del siglo XIV, imponente por su grandiosidad, ocupando un área de 39,5 metros por 8,5 metros.

Omitimos el señalar otras bellezas arquitectónicas encerradas en tan antiguo Monasterio, ya que, en este abrupto rincón de Aragón, el genio del hombre queda anulado ante la obra excelsa de la Naturaleza. Contemplando el paraje de ensueño que es el Parque del Monasterio, diríase que la aridez de los montes de Aragón no tuvieron otro objeto que servir de marco para mejor hacer resaltar a qué grado de perfección pudo llegar aquélla al desatar su fantasía. Luz, agua, vegetación, rocas, todo se armoniza para formar un conjunto único, ante cuya perfección queda el alma embelesada, y no encontrando el espectador palabras para exteriorizar su admiración, recurre a las del gran poeta Campoamor al decir, refiriéndose a Piedra, que

"si del Arte es la octava maravilla,
del Arte natural es la primera."

Renunciamos a describir lo que es el Parque del Monasterio de Piedra, por ser la pluma demasiado torpe y el espacio de que disponemos demasiado reducido, y sólo de paso señalaremos que en un perímetro de alrededor de dos kilómetros podemos admirar diez caudalosas cascadas a cual más bellas, presentándose a nuestra contemplación bajo las más variadas formas. Su altura varía entre diez y cincuenta y dos metros. Encantador se nos ofrece el "Lago de los Patos" y el espíritu se reposa ante la quietud imponente del "Lago del Espejo", encerrado en un anfiteatro de elevadísimas rocas de brillantes colores y de agua tan transparente sobre fondo de berros y algas, que como un verdadero espejo refleja en su cristal cuanto le rodea. Como remate y corolario a tanta hermosura, la grandiosa gruta de "La cola del Caballo", con sus estalactitas curvadas en forma de ramas y la imponente cortina de agua que cierra su entrada.

Hállase situado el Monasterio de Piedra a una altura de 800 metros sobre el nivel del mar; su clima es templado y seco, por lo que puede ser considerado como Estación climatológica de primer orden. Posee un manantial de aguas bicarbonatadas, sódico, liticas, radiactivas especialmente indicadas para las enfermedades del estómago.

ESPAGNE

Cómo anuncia el Patronato Nacional del Turismo en el extranjero la magnificencia del Monasterio.

Excursiones al Monasterio de Piedra

Creemos conveniente recordar al público que para facilitar las excursiones al Monasterio de Piedra, durante el actual verano, la Compañía de M. Z. A. tiene establecido un servicio especial de viajeros con billetes de ida y vuelta A PRECIOS REDUCIDOS, en primera y tercera clase, a los precios totales siguientes:

DESDE MADRID

Primera clase ..... Ptas. 76,50
Tercera clase ..... — 48,30

En el precio de estos billetes está comprendido el trayecto del ferrocarril, el servicio de coches de Alhama al Monasterio de Piedra y regreso, la entrada al parque y la pensión completa por un día en el Monasterio, con habitación, desayuno ,almuerzo y comida, sin ningún aumento de gastos.

El viaje se efectúa por los trenes expresos que salen de Madrid a las 9,40 y 15,15, y para el regreso, por el expreso que sale de Alhama a las 17,58 del siguiente día de la llegada del viajero al Monasterio.

Para más detalles, consúltense los carteles fijados en las estaciones y Despachos Centrales, en donde se facilitarán prospectos de este servicio especial.

HOTEL NACIONAL. Madrid

EL PREFERIDO DEL TURISTA

Gran excursión colectiva a AUSTRIA

Catorce días, visitando PARIS, INSBRUCK, SALZBURG, KLAGENFURT ZELL AM SEE

Salida de Madrid 1.º septiembre
Regreso a Madrid 13 "

PRECIO POR PERSONA, TODO COMPRENDIDO, 1.265 PESETAS

Informe y reserva de plazas en

VIAJES MARSANS — Carrera San Jerónimo, 36
ITALIA — Alcalá, 45
VIAJES CARCO — Barquillo, 12

Turismo

NOTAS DE TURISMO

Veraneo en Galicia

La Compañía Nacional de los Ferrocarriles del Oeste de España ha establecido una tarifa para el transporte de viajeros con billete de abono en primera, segunda y tercera clase, para 10, 20 y 30 viajes, entre Santiago y Villagarcía, cuyos precios, reducidísimos, son los siguientes:

Abono por 10 viajes: en primera, 69,65; en segunda, 52,15; en tercera, 31,30.
Abono por 20 viajes: en primera, 128,50; en segunda, 95,75; en tercera, 57,70.
Abono por 30 viajes: en primera, 173,90; en segunda, 131,65; en tercera, 78,35.

Estos billetes, que serán valederos para todos los trenes, se expenderán desde el 1 de junio al 30 de septiembre, en las estaciones de Villagarcía y Santiago, y en los Despachos Centrales de ambas localidades, con tres días de anticipación acompañando una fotografía de tamaño cuatro centímetros de alto por tres de ancho; tendrán un plazo de duración de veinte días los de diez viajes, de cuarenta días los de veinte viajes y de sesenta días los de treinta viajes, y el último día de validez será el 15 de octubre de cada año.

La Feria de Muestras de Marsella

El Consejo de Economía Nacional ha aprobado un crédito extraordinario para la concurrencia oficial de España a la Feria de Muestras de Marsella, que se celebrará en la segunda quincena de septiembre próximo, habiendo sido nombrado comisario de España en la repetida Feria don Enrique Rafols.

Se calcula en gran número el de expositores españoles que figurarán en el Pabellón Español, uno de cuyos "stands", dispuesto con verdadera propiedad y buen gusto, será destinado a presentar el más completo exponente de las industrias marroquíes de nuestro Protectorado.

Con motivo de la inauguración de la Feria se organiza con carácter semioficial una expedición a Marsella, que visitará seguidamente los más pintorescos lugares de la Costa Azul.

Considerando el poco tiempo que queda hasta la inauguración oficial de esta importante Feria Internacional, es de suponer que la sección de Propaganda de la Dirección de Comercio e Industria desarrollará la mayor diligencia en enviar a Marsella con rapidez el muestrario de todos aquellos productos que a España le interesa exportar.

Excursión a La Granja

La "S. A. T. A." (Sociedad Anónima de Transportes Automóviles) ha organizado una gran excursión para el día 25 de agosto, con objeto de admirar las famosas fuentes de La Granja, que correrán el día de San Luis. El viaje se realizará cómodamente en un lujoso "autocar", siendo el importe de dicha excursión el de 20 pesetas, incluído el almuerzo y entrada a los jardines.

OTRO TREN ESPECIAL A ALICANTE

25,65 pesetas ida y vuelta

Magníficos coches tercera clase, velocidad expreso

ONCE DIAS ESTANCIA

Salida, estación Atocha, día 24, a las 23,20

Regreso de Alicante, lunes 4 de septiembre

Información y venta de billetes: D. C. de M. Z. A. (Miguel Moya, 1)

Feria Internacional de Marsella

16 septiembre a 1.º octubre 1933

ESPAÑA CONCURRE OFICIALMENTE

Los industriales y comerciantes españoles que deseen exponer sus productos deben dirigirse inmediatamente a la Sección de Propaganda del Ministerio de Industria y Comercio.

Viaje a Marsella y la Costa Azul en condiciones excepcionales.
Para toda clase de informes, dirigirse a la Delegación General para España:

PLAZA DEL REY, 2. Teléfono 11699

Sociedad Anónima de Transportes Automóviles

S. A. T. A.

Caballero de Gracia, número 60 — Teléfono 22017

Alquiler de autocares a tanto el kilómetro.

Organización de excursiones a "forfait"

Próxima inauguración del servicio de excursiones por asiento incluídos hoteles y visitas a edificios y Museos.

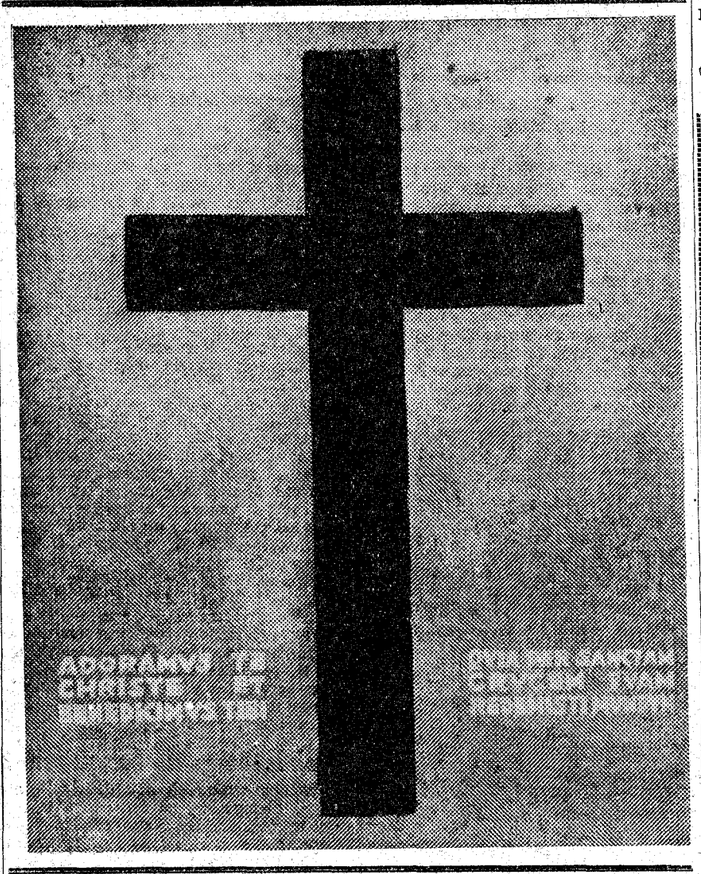

PEREGRINACION NACIONAL A ROMA

15-30 septiembre

Lourdes-Niza-Mónaco-Montecarlo-Génova-Roma - Asís - Florencia-Padua-Venecia-Lago de Garda-Milán-Lago de Como-Turín-Marsella

Informes e inscripciones:

PI Y MARGALL, 12.—MADRID

JUNTA ESPAÑOLA DE PEREGRINACIONES

"Atlantic Motor Oils"

LUBRIFICANTES

Un tipo para cada coche. La mejor calidad en cada tipo.

"ATLANTIC" S. A. E.
Los Madrazo, 36
Madrid

Los nuevos billetes kilométricos

En la introducción del número corriente de la "Revista Española de Turismo" se ha lanzado una iniciativa que no podemos por menos de recoger y apoyar por la extraordinaria conveniencia que supone para el turista en general y para el fomento de los viajes por ferrocarril. Para mejor conocimiento del lector transcribiremos los párrafos de la revista que a ello se refieren. Dicen así:

"Como primera iniciativa—y con ella llamamos la atención del ministro de Obras públicas y de la Dirección General de Ferrocarriles sobre el asunto—proponemos la revisión de los billetes kilométricos, en el sentido del aumento del número de los mismos. Hoy empieza el billete kilométrico en los 3.000 kilómetros de recorrido, procurando una apreciable rebaja en el precio del billete ordinario del tren al poseedor de aquél. Pues bien, este tope inicial es altamente restrictivo y perjudicial para el turismo. El presunto viajero, que al precio rebajado del kilométrico podría realizar una excursión turística de 1.000 o más kilómetros hasta los 3.000, se ve obligado a privarse de tal placer por tener que pagar el precio del billete ordinario sin rebaja alguna. Y así no se hace turismo, ni, por tanto, se favorece la economía nacional, de la que el turismo, como se ha demostrado hasta la saciedad en otros países, constituye una *fuente inagotable*.

En este respecto, y concretamente, nuestra iniciativa es la siguiente: que se cree el billete kilométrico de 1.000 kilómetros y el de 2.000 con la misma rebaja que suponen los ya existentes. Y que el tiempo de usufructo del billete de 1.000 kilómetros sea de dos meses, de tres meses el del billete de 2.000 kilómetros, y que se corra la escala de los ya existentes aumentando correlativamente el tiempo de disfrute de los mismos.

Esta iniciativa, práctica y beneficiosa, no sólo para el público, sino para las mismas Compañías ferroviarias, como no tardaría en comprobarse, constituiría, por lo pronto, una innovación altamente favorable al fomento del turismo español. Iniciativa primera nuestra, de carácter nacional, que esperamos no caiga en saco roto y sea recogida por quien a ello está llamado".

PATRONATO NACIONAL DE TURISMO

La nueva Guía Hotelera

Proyectando el Patronato Nacional del Turismo la publicación en breve plazo de una nueva Guía Oficial Hotelera, se avisa a todos aquellos propietarios de hoteles, fondas y pensiones que por diferentes causas hayan modificado su situación (cambio de nombre, dirección, precios) desde la publicación de la anterior Guía hasta hoy para que envíen a las Oficinas Centrales (Medinaceli, 2, Madrid) la petición de nuevas hojas de declaraciones juradas, las cuales, una vez llenas y aprobadas por el señor gobernador civil de la provincia, harán llegar lo antes posible al Patronato.

Los establecimientos abiertos en este tiempo y que no hayan enviado su correspondiente declaración jurada, deberán igualmente solicitarla rápidamente para poder figurar en la nueva Guía.

Hotel Mont -- Thabor

PARIS

4 Rue Mont-Thabor
(Opera Place Vendome)
AMPLIADO EN 1932
180 HABITACIONES, 100 BAÑOS
ES EL HOTEL DONDE ENCONTRARAN TODA CLASE DE FACILIDADES POR SER SU

GERENCIA ESPAÑOLA

Autocars

RASCAFRIA - EL PAULAR

Domingos: Ida y vuelta: en primera, 17 pesetas; en segunda, 15.

LA CASTELLANA, S. A.
García de Paredes, 19. Teléfono 34056

LAS FUENTES DE LA GRANJA

Un bello rincón de los jardines de La Granja

HOTEL LONDRES

Galdo, 2 (entre Preciados y Carmen)
Teléfono 16490. MADRID.

LO RECOMENDAMOS ENTRE LOS MEJORES

GRAN EXCURSION

DEL 1 AL 14 DE SEPTIEMBRE

Fechas

1 MADRID, salida a las 7 h. ALHAMA DE ARAGON, llegada al mediodía. Almuerzo. Tarde, visita al Monasterio de Piedra. Cena y habitación.
2 ALHAMA DE ARAGON, desayuno. Salida a las 10 h. ZARAGOZA, llegada al mediodía. Almuerzo. Tarde libre. Cena y habitación.
3 ZARAGOZA, desayuno. Mañana visita. Almuerzo. Salida a las 15 h. JACA, llegada al atardecer. Cena y habitación.
4 JACA, desayuno y visita. Almuerzo. Salida a las 14 h. PAU, llegada al atardecer. Cena y habitación.
5 En PAU, pensión completa.
6 PAU, desayuno. Salida a las 10 h. LOURDES, llegada al mediodía. Almuerzo, cena y habitación.
7 En LOURDES, desayuno. Salida a las 9 h. CAUTERETS, llegada por la mañana. Almuerzo. Salida a las 15 h. BIARRITZ, llegada al atardecer. Cena y habitación.
8 En BIARRITZ, desayuno y almuerzo. Salida a las 18 h. SAN SEBASTIAN, llegada al atardecer. Cena y habitación.
9 SAN SEBASTIAN, pensión completa.
10 SAN SEBASTIAN, desayuno. Excursión a LOYOLA y AZPEITIA (día completo).
11-12 SAN SEBASTIAN, pensión completa. Días libres.
13 SAN SEBASTIAN, desayuno y almuerzo. Salida a las 15,30. BURGOS, llegada al atardecer. Cena y habitación.
14 BURGOS, desayuno, visita, almuerzo y salida a las 15,30. MADRID, llegada al anochecer.

Viaje en "autocar" de butacas, estancia en hoteles de primera categoría, todo comprendido,

Pesetas 580 por persona

Incluídas las entradas y propinas en los diferentes monumentos a visitar.

OBSERVACIONES

El plazo de inscripción quedará cerrado tres días antes de la salida de cada itinerario.

Para reservar plaza habrá que anticipar 100 pesetas en el momento de la inscripción.

El viaje será de rigurosa primera categoría, tanto en alojamiento como en transporte.

VIAJES CARCO

BARQUILLO, 12. Teléfonos 21130-22209. MADRID 2

VERANEO EN PORTUGAL

La Compañía de los ferrocarriles del Oeste de España y las de Portugal han establecido un servicio especial de veraneo a precios muy reducidos.

Se expenden estos billetes de ida y vuelta en Madrid y principales estaciones de su red, con destino a Lisboa, Figueira, Porto y otros puntos del vecino país, autorizándose la detención en tránsito, mediante un pequeño recargo, en cualquier punto del recorrido portugués.

Precios desde Madrid a	1.ª clase	2.ª clase	3.ª clase
Lisboa	113,15	80,75	56,65
Figueira	113,65	81,15	56,90
Porto	135,35	96,60	67,80

En la estación de Madrid-Delicias y en el Despacho Central, Doctor Cortezo, número 15, se facilitarán detalles y prospectos de este servicio.

Para todo lo relacionado con la "Página de Turismo", dirigirse a LUIS FRANCO DE ESPES, Alfonso XI, 4

COMPAÑIA DE LOS FERROCARRILES DEL NORTE DE ESPAÑA

Servicio a la Sierra a partir del 16 de agosto

TRENES DE SALIDA

		2009 Lig. (1) 2.ª-3.ª	2019 Tran. 2.ª-3.ª	2011 Tran. (1) 2.ª-3.ª	2001 Lig. 1-2-3	2005 Lig. 1-2-3	31 Mix. 1-2-3	2013 Tran. 2.ª-3.ª	2007 Lig. (2) 2.ª-3.ª	2003 Lig. 1-2-3	2015 Tran. 2.ª-3.ª	2017 Lig. 1-2-3	2033 Tran. 2.ª-3.ª	2039 Tran. 2.ª-3.ª	33 Cor. Mix. 2.ª-3.ª
Madrid	S.	7,00	7,10	7,45	8,00	8,20	8,30	9,30	14,10	16,00	18,20	19,40	20,00	21,30	23,35
Pozuelo	Ll.	7,09	7,20			8,30	8,42	9,40	14,20		18,30		20,10	21,40	23,47
El Plantío	"		7,27			8,37	8,52	9,47	14,27		18,37		20,17	21,47	23,56
Las Rozas	"		7,34			8,44	9,	9,54	14,34		18,44		20,24	21,54	0,04
Torrelodones	"	7,32	7,52			9,02	9,22	10,11	14,52		19,02		20,43	22,10	0,25
Villalba	"	7,42	8,05	8,23	8,36	9,16	9,38	10,24	15,06	16,36	19,16	20,18	20,56	22,23	0,42
El Escorial	"		8,25		8,54			10,50	15,30	16,54			21,15	22,40	1,01
Robledo	"				9,15					17,15			21,37		1,31
Las Navas	"				9,40					17,40			22,02		2,04
Navalperal	"				9,48					17,48			22,10		2,14
Avila	"				10,30					18,30					3,11
Collado Mediano	"	8,03		8,39		9,35	10,11	10,44	15,27		19,37	20,34			
Los Molinos	"	8,11		8,46		9,43	10,21	10,51	15,34		19,45	20,42			
Cercedilla	"	8,21		8,55		9,52	10,34		15,43		19,54	20,52			
Tablada	"	8,37				10,07	10,58	11,00	15,58		20,09	21,07			
San Rafael	"	8,46				10,16	11,11				20,18	21,16			
Espinar	"	8,53				10,22	11,19				20,25	21,22			
Segovia	"	9,35				11	12,15					22,00			

(1) Circula los domingos.
(2) Diario a Cercedilla y Escorial. Jueves y domingos a Tablada.

TRENES DE REGRESO

		34 Cor. Mix. 1-2-3	2040 Tran. 2.ª-3.ª	2030 Tran. 2.ª-3.ª	2046 Lig. 1-2-3	2004 Lig. 1-2-3	2020 Tran. 2.ª-3.ª	2008 Lig. 2.ª-3.ª	32 Mix. 1-2-3	2006 Lig. 1-2-3	2042 Tran. (1) 1-2-3	2002 Lig. 1-2-3	2012 Tran. (1) 2.ª-3.ª	2010 Lig. (1) 1-2-3
Segovia	Salida				8,15				15,00	18,15				20,40
El Espinar	"			6,45	8,55				16,15	18,55				21,24
San Rafael	"			6,52	9,02				16,25	19,02				21,32
Tablada	"			7,01	9,11				16,39	19,11				21,41
Cercedilla	"			7,12	9,22			14,08	16,56	19,22			20,55	21,52
Los Molinos	"			7,20	9,30			14,15	17,08	19,30			21,03	22,00
Collado Mediano	"			7,26	9,38			14,21	17,17	19,38			21,11	22,07
Avila	"	2,45				9,35						19,05		
Navalperal	"	3,45		6,38		10,19						19,49		
Las Navas	"	3,55		6,45		10,26						19,56		
Robledo	"	4,28		7,08		10,49						20,19		
El Escorial	"	4,55	6,30	7,27	9,30	11,08	11,20	14,15			19,50	20,38		22,00
Villalba	"	5,16	6,48	7,49	9,56	11,25	11,38	14,42	17,42	19,54	20,08	20,55	21,25	22,26
Torrelodones	"	5,31	7,01	7,58	10,05		11,51	14,54	18,00		20,21			22,36
Las Rozas	"	5,50	7,19	8,12			12,09	15,10	18,20		20,39			
El Plantío	"	5,58	7,26	8,19	10,22		12,16	15,17	18,28		20,46			
Pozuelo	"	6,07	7,34	8,26	10,29		12,24	15,24	18,37		20,54			22,58
Madrid	Llegada	6,20	7,45	8,35	10,40	12,00	12,35	15,35	18,50	20,20	21,05	21,30	22,00	23,10

(1) Circula los domingos.

Siete mil campamentos del servicio voluntario del trabajo en Alemania

Se ejercitan y educan doscientos cuarenta y cinco mil jóvenes de ambos sexos. Ejercicios gimnásticos y de educación militar. La asistencia a los actos religiosos de los domingos es obligatoria. Los campamentos tienen servicios de sastrería, zapatería y carpintería. Jóvenes que pertenecen a todas las clases sociales, y la mayoría pobres sin trabajo.

LAS ESTUDIANTAS HAN DE PASAR VEINTE SEMANAS EN ESTOS CAMPAMENTOS

No es cuento. Era un día de esos de comienzos de junio, en que Dios manda a la campiña del valle del Guadalquivir, como anticipo y preparativo de la canícula, un sol de fuego que por minutos pone muerte de amarillez en el jugoso verdear de las espigas. En un salón grande, especie de granero de un pueblo con pretensiones de capital, dábamos un mitin, jóvenes, muy lleno el corazón de entusiasmos patrióticos. Terminados los discursos, los aplausos fueron trueno y el entusiasmo grande. Entre él salíamos los oradores —pensando haber convertido aquellos hombres al ideal—, cuando se acerca a mí un hombre del pueblo, con rostro tan tostado, que apenas si el negro relucir de su «ancho» lo hacía parecer moreno oscuro. Y saludándome con su fuerte mano, encallecida por hoces y azadones, me dijo:

—Señorito, acá semos los más grandes. En cuanto que triunfemos, quiero yo que hagan a mi hijo de los Municipales (guardia).

—¡Pero hombre!

—Zabe usted. No tengo más que ese y no quiero que se mate trabajando por esos campos de Dios, como su padre...

...¡Que no se mate trabajando! Con menos sincera rudeza es ese el pensamiento, clavado en los cerebros de millares de españoles, como una maldición. En no trabajar piensan los eternos estudiantes de derecho, en no trabajar sueñan los miles de aspirantes a la burocracia nacional; en no trabajar se consuelan los que trabajan. Casi podría decirse que el sistema de las oposiciones ha venido a convertirse en una institución, por la que un Tribunal concede a los más inteligentes y aplicados de los opositores una patente vitalicia para, en pago de sus trabajos pasados, ya no tener que trabajar en el futuro.

Y es lo triste que esto se comenta con risas en las tertulias del café y lo aconsejan los padres a los hijos, y se va convirtiendo casi en una tradición.

Como el mal es tan universal y hondo que radica en la sentencia de Dios, castigando por su pecado a Adán, este pueblo algo preocupado por su grandeza, viene desde hace años luchando con vigor porque a la concepción del trabajo, castigo, siga otra del trabajo honor.

Primeramente valiéndose del entusiasmo, que el sport provoca, van haciendo que el trabajo se acepte como placer, disfrazándolo con modos de deporte. Desde que andar veinte kilómetros ya no se llama trabajo sino «sport», los muchachos corren como locos para ver quien llega antes. Y se divierten con ello.

Pero esto no bastaba. Había que dar prestigio y buscar gozo en el trabajo por antonomasia; en el trabajo agotador sobre la madre tierra, en el que hacía pensar al labrador andaluz que el trabajo mata. Y era esto de máxima necesidad, cuando pasada la fiebre de la inflación empezaron a quedar en Alemania miles y miles de jóvenes sin empleo. Todavía más, cuando con el agravarse con la depresión económica no es que los jóvenes se quedaran sin trabajo, es que los muchachos al terminar su escuela a los dieciséis años, no lograban encontrar un puesto, donde hacer su jornada ni en la categoría modesta de aprendices. Por las leyes benéficas del seguro del paro, y de socorro al sin trabajo, estos jóvenes fueron habituándose a la desmoralizadora tarea de ir un par de veces por semana a la oficina del Paro, para recibir un socorro de un marco a un marco y medio por día. Con él en el bolsillo, íbanse a deambular por las calles, propicios a todo mal pensamiento y a toda corruptora seducción. El «Stempeln» —así se llama el ir a la oficina de paro para recibir un sello («Stempel») en una tarjeta o carnet, donde se acredita que el individuo no tiene trabajo y, por tanto, es acreedor al socorro, se ha convertido así en un trabajo, y el estado de parado, en un oficio. Con variedades, una de las cuales, la más curiosa, es la de los jóvenes que en el tormento del no hacer nada se lanzan a la aventura por los negros caminos de asfalto del tráfico moderno, donde unas veces por la limosna de un automovilista, otras por la amabilidad de un chófer, que les lleva un trecho, logran viajar por toda Alemania, aunque perdiendo con ello no sólo el socorro de los sin trabajo, sino el sentido del hogar y de la sociedad hasta quedar convertidos en pobres extravagantes de nuestra civilización.

A los grandes males, grandes remedios. Los partidos políticos y las asociaciones religiosas empezaron a preocuparse en seguida de este daño, y ya en 1924, las Juventudes católicas y el partido nacionalsocialista comenzaron a reunir a jóvenes desocupados, simpatizantes con sus ideas en lugares o campamentos, donde suave y discretamente, se les obligaba a trabajar, alternando el esfuerzo físico con la educación moral y el sentido de la ocupación corporal, con el acicate de los goces del espíritu. Los trabajos se realizaban desde luego en el campo. Por el motivo técnico de ser fáciles, pero, sobre todo, por la razón de ser higiénicos y educadores: El trabajo en el campo da al cuerpo la sensación del esfuerzo y al alma el embeleso de mirar a Dios en el prodigio infinito de las flores y las raíces, los gusanicos y las mariposas, que, unos en la tierra y otros bajo el sol tienen en su vida una tarea, un sentido y un fin.

Los Gobiernos weimarianos y, especialmente los de transición de Brüning y von Papen, convencidos de la utilidad de la obra, empezaron a prestarles su apoyo. La revolución nacionalsocialista es con todo, quien lo ha incorporado a su programa y ha dado a este trabajo educativo el sentido y la estructura que hoy tiene, preparatoria de las que en plazo próximo se les quiere dar.

El servicio voluntario de trabajo

Actualmente se le denomina «Freiwilliger Arbeitsdienst» —servicio voluntario de trabajo—. Lo de voluntario, por lo que se refiere a las mujeres, es, como veremos después, habilidoso eufemismo. A su frente estaba en el ministerio del Trabajo el secretario de Estado (subsecretario), coronel Hierl. Para organizarlo existe en el mismo departamento un negocio o sección especial. De ésta, dependen los siete mil campamentos o centros de servicio de trabajo voluntario, que, ya a primeros de julio, existían repartidos por toda Alemania. En ellos se ejercitan y educan nada menos que unos doscientos cuarenta y cinco mil jóvenes, de diecisiete a veinticinco años de edad, si son hombres, y de quince a veintitrés si son mujeres. Su recluta es desde luego y hasta hoy voluntaria. Al joven que se alista en cualquier centro de servicio del trabajo o en cualquier oficina de socorro contra el paro por un plazo que ha de ser de cuarenta semanas, se le destina a uno de los centros o campamentos que estén próximos, pero sin que el interesado tenga derecho a un determinado lugar de su preferencia.

Para la educación de los maestros o jefes, se han establecido ya escuelas provinciales y una escuela central, en Spandau, cerca de Berlín, donde se hacen cursillos de tres semanas.

Allí se forma la Escuela de lo que ha de ser el servicio. Según las manifestaciones de los jefes, y especialmente del doctor Stellrecht, la finalidad de la institución es tan simple como grandiosa. Aspira a formar ciudadanos honradores del trabajo, sanos de cuerpo y alma, según la frase griega y el anhelo cristiano. Los jóvenes han de hacerse hombres sanos por el trabajo y trabajadores por su salud y la de su Patria. El sentido de solidaridad es la nota, a lo que he podido apreciar en los campamentos visitados, que más distingue a la actual institucion. No es solo ni lo más importante, el que en los comedores o salones de estar de todos los centros, campee con su fuerza imperativa el lema del servicio «Einer für Alle - Alle für Einen» (Uno para todos - Todos para uno), es que en la distribución del trabajo se persigue siempre la compenetración y colaboración de los individuos, de tal modo, que el fuerte haya de prestar ayuda al débil, el inteligente dé su consejo al menos perspicaz. En uno de los lugares visitados llamóme la atención el que en el tendido de un camino sirvieran una vagoneta un hombretón fornido y casi gigantesco, junto a un pobre muchacho de apenas diecisiete años, con su tórax desnudo, esperando —quizás inútilmente— robustez del aire y del sol. Preguntado el jefe por aquella desigualdad, me contestó:

—Están así, precisamente para que el fuerte sepa que ha de ser ayuda del débil, y el débil, que ha de esperar su auxilio del mejor dotado.

La fortalza del cuerpo consíguese no sólo con el trabajo de unas seis horas de jornada al aire libre, sino con ejercicios gimásticos y de educación militar de salud y marcha. Y esto no porque, como dicen los ignorantes o malintencionados cronistas, que no ven a Alemania sino superficialmnete y según sus preocupaciones, se persiga un fin guerrero, sino porque en el sentido orgánico de los germanos no se concibe una agrupación de hombres que no desfile acompasadamente, moviéndose según el mandato de un jefe. La guerra no se prepara hoy enseñando a marcar el paso, sino ejercitando a la gente en el manejo de armas difíciles, y, sobre todo, ocupando a sabios investigadores y a fábricas poderosas en el descubrimiento y ejecución de modernos medios destructores. Estos ejercicios que se traducen en marchar al trabajo en correcta formación —las palas al hombro—, ayudan a dar a los jóvenes un tanto anarquistas, por su vida desordenada y pícara, un sentido de disciplina.

La educación moral ocupa preferentísimo lugar. Las tardes se dedican por entero a ella, distribuyéndose las enseñanzas, que prescinden en absoluto de todo esfuerzo memorista, a la educación cívica y patriótica y a la formación espiritual. La asistencia a los actos religiosos de los domingos es obligatoria para todos los que no se opongan taxativamente y por escrito a ello, dándose así el caso de que la totalidad asistan en formación a la santa Misa o a los oficios evangélicos, según sean católicos o protestantes.

El servicio del Trabajo se tiene hoy en ensayo para llegar al trabajo obligatorio de toda la juventud alemana. Según la orientación de las Encíclicas de Pío XI, se busca la fraternidad de los hombres por medio del trabajo, haciendo vivir al rico junto al pobre, al hijo de la inclusa junto al heredero de hombres ilustres. Con lo que, sabiendo el acaudalado lo que son las necesidades del pobre y el noble lo que son los sentimientos del sin tradición, aquéllos tendrán siempre más fácil su bolsillo y más propicia su alma para las demandas del desgraciado. Aspírase, además, en este servicio a dignificar el esfuerzo manual, considerada, segun el ideal nacionalsocialista, la labor corporal como el más preclaro timbre de orgullo. Según indicaba la nueva política, no sólo considera vituperable la concepción que acepta el trabajo como una desgracia, sino que aspira a que sea el trabajo fuente de satisfacciones patrióticas y morales. El emblema del servicio es por ello una pala rodeada de dos ramas de orgulloso y duro roble.

Se creía en que la primera tanda de trabajo obligatorio podría decretarse para primeros del año próximo. Las dificultades son tan extraordinarias, y la movilización de medio millón de jóvenes requiere tanto trabajo organizador, que por ahora habrá que diferir la llamada en unos meses.

Organización y carácter económico del servicio

La ordenación económica y la financiación del trabajo obligatorio son interesantes y ejemplares. De no estar cuidadosamente estudiado lo que con esto se relaciona, podría ocurrir o que los campamentos se convirtieran en una carga para el Estado, burocratizándose en la inación, o que, por el contrario, los trabajos realizados produjeran el daño de un nuevo desplazamiento de mano de obra y, por tanto, de un nuevo aumento del paro forzoso. ¿Cómo evitar el que, trabajándose de verdad por los jóvenes del servicio, no se dejen sin ocupación a un número correlativo de jornaleros?

De un modo fácil. El servicio del Trabajo sólo realiza aquellas obras para las que, por no ser rentables en la actualidad, constituyen demanda económica de mano de obra, ni por los particulares ni por los presupuestos del Estado o del Municipio. La reparación de una carretera, por ejemplo, no se realizará nunca por el servicio del Trabajo, ya que ella corresponde a los gastos que el Estado ha de hacer para el mantenimiento de las vías de comunicación. En cambio cae dentro de este servicio el saneamiento de los terrenos pantanosos, los que en estas regiones no producen hierba susceptible de pastificación, sino plantas duras y sin substancias nutritivas, imposibles de ser dadas en pienso. Trabajándose en esto y no en aquello no se desplaza a trabajador potencial alguno, y, en cambio, se aumenta la riqueza nacional, haciendo que obras contable y actualmente irrentables se transformen en creaciones mediata y naturalmente remuneradoras, ya que, prescindiendo del nivel actual de precios, la riqueza nacional se acrecienta.

Pero como ni aun en estas circunstancias los municipios o corporaciones, dueñas de terrenos, podrían pagar los gastos del servicio, se ha recurrido al siguiente método: los medios indispensables, a razón de dos marcos por joven del servicio, los suministra el Reichsanstalt für Arbeitslosenfürsorge (Instituto nacional para el socorro de los sin trabajo), el cual habría de gastar cantidad equivalente en socorros a esos jóvenes. Con los dos marcos cada campamento ha de atender al cuidado y albergue del servicio, dejando 30 pfennigs diarios de socorros, que se entregan en metálico a los acogidos para sus pequeños gastos. Los municipios, a los que benefician los trabajos de saneamiento, caminos secundarios, etc., proporcionan los locales y las primeras materias necesarias para el trabajo. En algún caso, y cuando se trata de municipios más desahogados, éstos conceden alguna subvención en metálico.

Los campamentos de hombres

Como los jóvenes del servicio lo han de conseguir todo por ellos mismos, es posible que con sólo dos marcos puedan vivir hasta con cierta comodidad. Los campamentos, por regla general de unos 150 a 200 jóvenes, tienen sus servicios de sastrería, zapatería, carpintería, etc., realizados por ellos mismos. La aportación del Instituto se destina, por tanto, íntegra a alimentación y socorro en metálico. Aquella es excelente, según he podido observar. Por la mañana toman un primer desayuno a base de sopa o potaje; al mediodía un buen guisado y por la noche otro. Para un segundo desayuno y una merienda cada joven recibe 600 gramos diarios de pan y 125 de lo que aquí se llama "Schmiere" (unto), para untarlo en el pan, y consistente en mantequilla, margarina, mermelada y miel. Además una porción casi análoga de embutido. El segundo desayuno que se toma en el campo se sirve con una bebida caliente, té o café.

El horario suele ser el siguiente: A las cinco o cinco y treinta, levantarse, ceremonia de izar la bandera y un poco de gimnasia. Seis treinta, marcha al trabajo, hasta las dos. Hora y media de siesta. Educación moral y cultural por la tarde. A las diez, retreta.

Los campamentos son bastante desiguales. He visto algunos en barracas ex profeso levantadas de madera, como el de Schönwalde, con bastante desahogo y comodidad. Otros, como el de Kienberg, alojado en una antigua fábrica de fécula de patata, dejan mucho que desear. Alguno, cual el que dirige en Wannsdorf un joven ingeniero sin trabajo, llamado Schäfer, es un modelo de limpieza, de orden y de comodidad. Allí he comido una especie de potaje, que más sabroso no se encontrará en fonda de nombre.

Los jóvenes pertenecen a todas las clases sociales; la gran mayoría son casi todos pobres sin trabajo. Disponen de un dormitorio, donde la camas son literas, unas encima de otras; de un comedor; a veces, de un cuarto o cobertizo de estar, y de dependencias de cocina y talleres, etc.

El servicio de trabajo femenino

Todo esto es en los campamentos de chicas un verdareo primor. El sentido alemán del orden y la limpieza, especialmente femenino, consigue en estos lugares resultados increíbles. El comedor y el dormitorio del campamento de muchachas de Finkenkrug son una maravilla de aseo y belleza doméstica. Las pobres mesas, vestidas con el brillante relucir de la pintura, parecen muebles de lujo. Sobre cada una, un ramo de flores pone color y alegría. El suelo no estuviera más limpio en barraca valenciana, y en las paredes, unos retratos de Hitler corrigen, con responsabilidad política, la preocupación artística, que las reproducciones de los mejores cuadros de Dresden revelan. En el dormitorio, los barrotes de las literas se ocultan tras la pompa de las percalinas, y los banquillos, cubiertos por encajes, sostienen algún búcaro y algún retrato que, a la noche, es un recuerdo, un anhelo o una oración.

Trabájase, no sólo en el campo, sino en las faenas del hogar. Una colonia de niños da a las muchachas motivo para aprender y para gozar. El nacional-socialismo en su tendencia a volver las mujeres al hogar, ha dado una ley por la que las estudiantas, antes de ingresar en la Universidad y aprobado el Bachillerato, han de pasar veinte semanas en el servicio del trabajo. Allí están las señoritas relamidas, que hablan de libros, pero piensan en flirteos, junto a las pobres campesinas sin trabajo, eternas "Cenicientas"; y lo que es curioso, yo no logré distinguir una estudianta de una aldeana o de una criada. ¡Lo que son las cosas! O, mejor, lo que es la educación y lo que es el espíritu de un pueblo que quiere vencer con el amor a Dios y a la Patria el odio de clases.

Como en Alemania no hay vida que no se refleje en un libro, y libros que no reflejen alguna parte de la vida, así el Servicio del Trabajo dispone ya de una cierta bibliografía. Citaré las dos mejores obras que conozco: «Stellrecht". Derdeutsche Arbeitsdienst. Berlín (segunda edición), 1933. Y "Hiller y Meil». Arbeitsdienst. Berlín, 1933.

Antonio Bermúdez CAÑETE

Berlín, 1933.

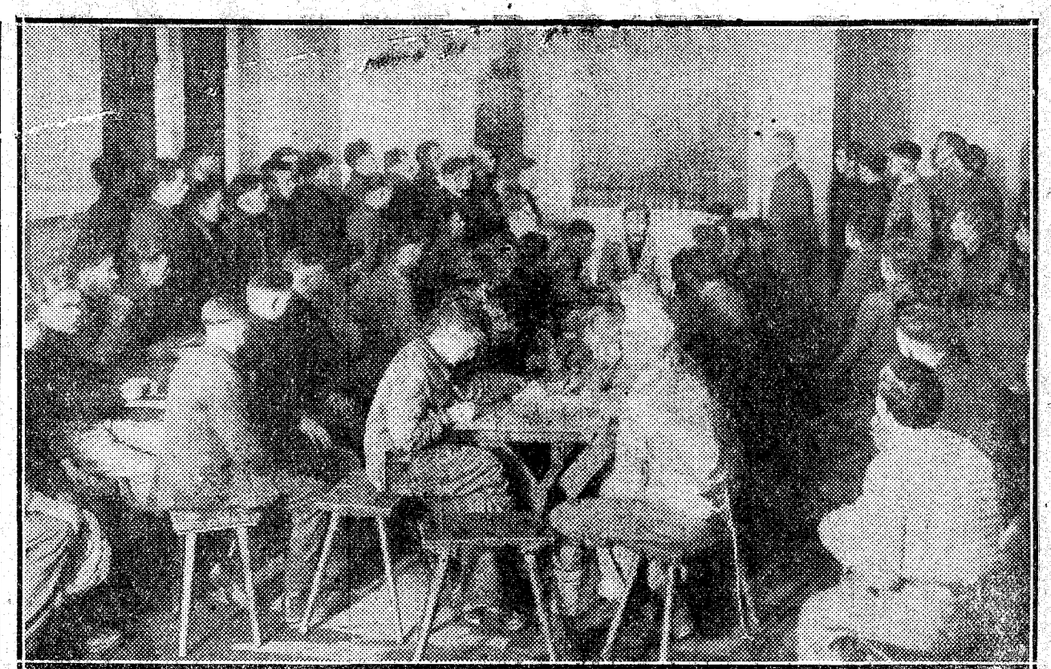

Clase en un campamento de servicio del trabajo
Cocina del campamento de Bilkenfield

Jóvenes limpiando el terreno

El material convertido en terreno laborable

GARCIA MUSTIELES
ORNAMENTOS DE IGLESIA
Mayor, 21. Teléfono 95417

MUEBLES A PLAZOS
Camas, sastrería, tejidos. S. Bernardo, 89.

ULLOA-óptico
Carmen, 14.-MADRID

F. DUMENIEUX, EIBAR
Super 5 válvulas y dinámico
con nuevos tubos 57 y 58
Selectividad 8 kilociclos.
Ptas. 289

FLY-TOX
MATA MOSCAS, POLILLA, MOSQUITOS, CHINCHES ETC.
EMPLÉESE EL PULVERIZADOR FLY-TOX DE MANO

Esta es
LA MEJOR PRUEBA DE QUE ES BUENO
Cada estuche lleva un CUPON-REGALO para sus sorteos, con más de 1.000 pesetas de premios todos los meses y una artística FOTOTIPIA ALBUMS para coleccionar éstas, a 0,50. De venta en las Expendedurías. CALIDAD EXTRAFINA INSUPERABLE. Estuche inglés, 10 céntimos.

Mondariz-Balneario
HOTEL FRANCES
de RAMIRO BARDIN
EL MEJOR SITUADO
LA MEJOR MESA
NOTA: Al que no salga satisfecho no se le cobrará el hospedaje

¡NERVIOSOS!
Basta de sufrir inútilmente gracias a las acreditadas
Grageas Potenciales del Doctor Soivré
que combaten de una manera cómoda, rápida y eficaz la
Neurastenia Impotencia (en todas sus manifestaciones), dolor de cabeza, cansancio mental, pérdida de memoria, vértigos, fatiga corporal, temblores, dispepsia nerviosa, palpitaciones, histerismo y trastornos nerviosos en general de las mujeres y todos los trastornos orgánicos que tengan por causa u origen agotamiento nervioso. Las
GRAGEAS POTENCIALES DEL DR. SOIVRE
más que un medicamento son un alimento esencial del cerebro, medula y todo el sistema nervioso, regenerando el vigor sexual propio de la edad, conservando la salud y prolongando la vida; indicadas especialmente a los agotados en su juventud por toda clase de excesos, a los que verifican trabajos excesivos, tanto físicos como morales o intelectuales; esportistas, hombres de ciencia, financieros, artistas, comerciantes, industriales, pensadores, etc., consiguiendo siempre con las Grageas potenciales del Dr. Soivré todos los esfuerzos o ejercicios fácilmente y disponiendo el organismo para reanudarlos con frecuencia y máximo resultado, llegando a la extrema vejez, y sin violentar al organismo, con energías propias de la juventud.
Basta tomar un frasco para convencerse de ello.
Venta a 6,50 pesetas en todas las principales farmacias de España, Portugal y América.
NOTA.—Dirigiéndose y enviando 0,25 ptas. en sellos de correo para el franqueo a Oficinas LABORATORIO SOKATARO, calle del Ter, 16, Barcelona, recibirán gratis un librito explicativo sobre el origen, desarrollo y tratamiento de estas enfermedades.

Figura y Ambiente

Teresa (Mahón).—Caspa abundante y escamas rebeldes a todo tratamiento. No hay ningún producto que haga desaparecer "para siempre la caspa" del cuero cabelludo. Lo que deben hacer las personas propensas a tener esta molesta secreción en la cabeza, una limpieza exquisita, para evitar que se formen esas costras molestísimas que impiden la transpiración, siendo causa de la caída del pelo y en ocasiones de dolores muy rebeldes. Vamos a darle el remedio especialmente estudiado para su "caso", muy difícil, pero que no se resistirá siguiendo nuestras instrucciones.

Disuelva en medio litro de agua tibia un pedazo, del tamaño de una castaña, de carbonato de sosa (el carbonato de sosa se encuentra en todas las farmacias; no lo confunda con el bicarbonato). Con este agua se lavará todas las mañanas al levantarse, valiéndose de una esponja y friccionando bien el cuero cabelludo; séquese muy bien con una toalla, y, finalmente, se dará con un cepillito una buena fricción de la siguiente fórmula: Tintura de quillaya y tintura de jaborandi, 100 gramos; esencia de limón y esencia de bergamota, de cada una, 3 gramos. En cuanto a la fórmula recomendada a una alcarreña también es muy recomendable y puede ensayarla, pero me gusta más recomendar personalmente cada caso, porque los estudio con especial cuidado. Siga durante un mes las fricciones y lavados, haciéndolos después tres veces a la semana.

Entusiasta de EL DEBATE.—Crecimiento. Hasta los treinta años hay que tener alguna esperanza de que se pueda crecer tomando la vitamina del crecimiento. Sin perjuicio alguno para la salud. Envíeme su dirección y le daré más detalles.

Carmina.—Comprendo su "tragedia" a los cuarenta y cuatro años. Usted necesita, no esa fórmula vulgar que usa, sino algo más científico que regenere la epidermis, que empieza ya a envejecer. Vamos a dar a usted algo extraordinario para que recobre la frescura y lozanía de una jovencita. Fórmula: Alcanfor finamente pulverizado, 1 gramo; goma arábiga, polvo, 2 gramos; azufre precipitado, 12 gramos; agua de rosas, 140 gramos; agua de cal, 145 gramos. Desliese el alcanfor, la goma y el azufre en el agua de rosas, añadiéndoles en pequeñas porciones, y agréguese el agua de cal. Despáchese en frasco azul e indíquese que se agite antes de usarlo. Con esta fórmula y valiéndose de una *esponjita* se dará una loción, dejándola secar sobre la cara (toda la noche). A la mañana se frota suavemente con un paño y se aplica la siguiente crema: Lanolina, 25 gramos; bórax polvo, 5 gramos; agua de rosas, 10 gramos; esencia de jazmín, 10 gotas. No usará polvos en una larga temporada. Pasado algún tiempo, únicamente sulfodermo. En cuanto al masaje es mejor que busque usted una profesional. Un "fard" es sencillamente un afeite, o sea, carmín, polvo, aguas, cremas, etcétera, para tocador. Contra el cáncer, lo que a usted la interesa es su previsión. Para esto, lo más moderno las sales halógenas de magnesio. Es algo científico y de verdaderos resultados; lo encontrará en Cádiz bajo el nombre de senectal.

Una paisana y admiradora de Gil Robles (Cartagena).—Cutis con agujeritos como una naranja. Arrugado y basto sobre todo en invierno. Comparto con usted su admiración por nuestro gran político. Su larga carta, muy interesante, me aclara su estado, que trataremos de aliviar. Son cosas un poquito difíciles esto de las restauraciones de la piel en una edad tan madura, pero aquí tenemos de todo "como en botica" y seguramente que conseguirá rejuvenecer. Se lavará todas las noches antes de acostarse y al levantarse con la siguiente leche de tocador: Bórax, 10 gramos; acetato sódico, 10 gramos; jabón líquido, 15 gramos; agua de rosas, 425 gramos; tintura de benjuí, 12 gramos; glicerina, 30 gramos; esencia de bergamota, 5 gotas; esencia de rosas, 2 gotas; tintura de almizcle, 3 gramos. Despáchese en frasco azul y agítese fuertemente antes de usarse. Se dejará secar sobre la piel. Por la mañana, después de una hora, se pasa una toalla empapada en agua. No usará polvos, que se introducen en esos agujeritos y la ensucian el cutis. Contra esas arrugas de los párpados hemos dado varios remedios en este consultorio.

Juan Español (Cuenca).—Granos como espinillas, que apretándoles sale un líquido de color blanco. Rebeldes a todo tratamiento. Tengo la "suerte" de que no reciba una carta que no se trate de un "caso difícil" que ha ensayado ya todas las fórmulas que les han recomendado las amistades y los anuncios de los periódicos. Pero a sus diez y nueve años todo se puede conseguir, y creemos haber acertado con lo siguiente: Su cutis necesita ser recubierto de azufre naciente que se deposite finísimamente sobre sus poros en estado anárquico. Se dará la siguiente loción dos veces al día, dejándola secar sobre la cara: Bórax, 5 gramos; hiposulfito sódico, 50 gramos; glicerina neutra medicinal 30 grados, 50 gramos; agua destilada de rosas, 850 gramos; agua de colonia de primera calidad, 50 gramos; esencia de jazmín, 2 gramos; esencia de azahar, 3 gramos; tintura de benjuí, 3 gramos; tintura de almizcle, 2 gramos. No se dé ningún masaje, que le irritará. Al acostarse se dará la siguiente fórmula: Resorcina, 5 gramos; óxido de zinc y polvo de almidón, de cada una, 6 gramos; vaselina, 15 gramos. La tendrá aplicada sobre la cara toda la noche y al levantarse se la quita con aceite de olivas y algodón. Lavándose después con agua tibia y bicarbonato de sosa.

Sara.—Su inmediata marcha al extranjero es causa de que la conteste tan rápidamente como desea, pues no quiero que ninguna de mis lectoras quede sin respuesta. De todos modos, el periódico se lo servirán donde indique, avisándolo en la Administración. Para dar al cutis un tono suave, aterciopelado, y blanquearlo, nada mejor que la leche virginal, cuya fórmula dimos hace tiempo y hoy volvemos a repetir: Bálsamo de tolú, 5 gramos; alcohol de 90, 15 gramos; tintura de benjuí, 20 gramos; alcohol jabonoso, 20 gramos; glicerina, 50 gramos; bórax, 15 gramos; agua de azahar, 200 gramos; agua de rosas, 300 gramos; agua destilada, 500 gramos; extracto de jazmín triple, 5 gramos; esencia de rosas, 4 gotas. Disuélvase en caliente el bálsamo de tolú en el alcohol. Añádanse las demás sustancias, disolviendo previamente el bórax en el agua destilada y por último las esencias. Agítese antes de usarlo. Para aplicaciones sobre el cutis, dejándolo secar, adquirirá un matiz precioso. No use ninguna clase de polvos. Si acaso, un poquito de color carmín grasiento. Si el cutis se le resecase algo, se da por las noches vaselina y lanolina a 25 gramos; esencia de geranio, 10 gotas.

Eriet.—La fórmula que dimos contra el sudor a base de permanganato es tomada de un texto clásico de una de las más eminentes autoridades del mundo en cosmética. Puede usarla sin ningún inconveniente.

Conchita.—Mancha amoratada después de una quemadura, que no se quita con nada. Lávese todos los días dos veces con agua oxigenada, dándose un poquito de masaje. Después se aplicará la siguiente pomada: Lanolina, ungüento simple, cloruro de cinc líquido, agua oxigenada, de cada cosa 15 gramos; azufre, 6 gramos. Dándose también masaje. Persista en el tratamiento y observará que poco a poco se va decolorando hasta que llegue a desaparecer.

Mecanógrafa.—Si usa la leche virginal tal como la fórmula que doy en este consultorio, obtendrá muy buenos resultados. Como fórmula de crema de día es ideal la siguiente: Ceresina, 5 gramos; lanolina, 15 gramos; vaselina, 10 gramos; bórax, 1 gramo; esencia de geranio, 10 gotas. Para dar suavidad a esas ásperas aguas que la resecan el cutis eche usted una cucharada grande de bicarbonato en la palangana.

Luis PALACIOS PELLETIER

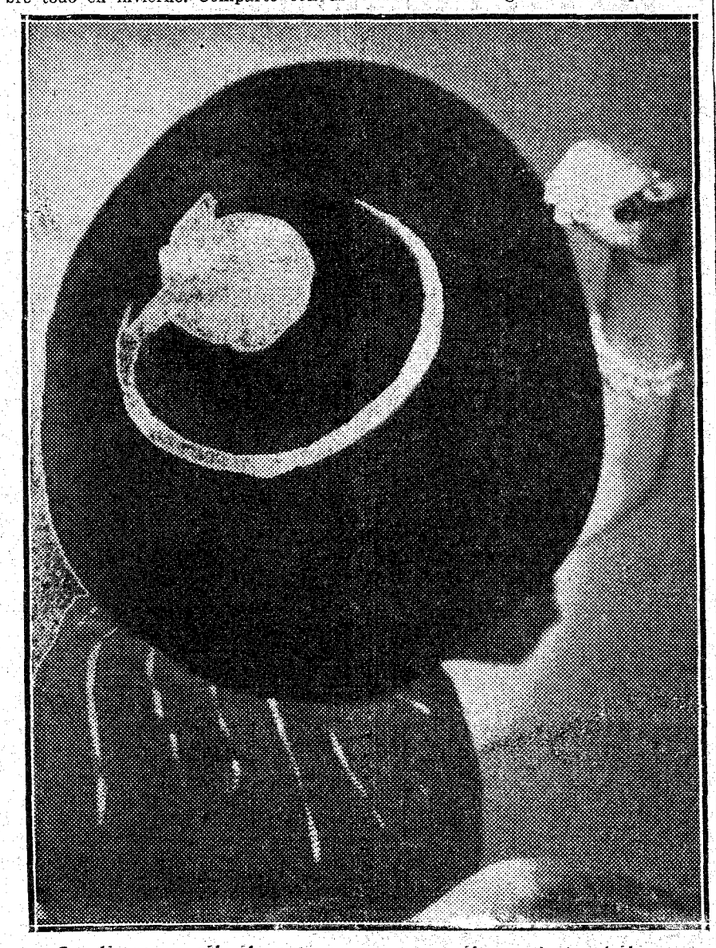

Sombrero grande de gasa negra, con adorno de bordados y motivos de gasa azul

Arriba: Traje sastre para deporte. Se confecciona en color verde, con aplicaciones de astracán. La blusa es de "satin" negro.—A la izquierda: Traje de punto, color marrón, que lleva como único adorno un gran lazo rojo y "beige" de "taffetas". Lleva como complemento un abrigo escocés de tela impermeabilizada.—A la derecha: Lindo vestido hechura sastre, en que se emplea el nuevo tejido de tisú y seda artificial. La tela es de color amarillo tenue, con puntos blancos (Fot. Vidal.)

LA COCINA

BABARRUA A LA VAINILLA

Para seis personas

Nata cruda, 1/4 de litro; azúcar, 100 gramos; yemas, 4; maizena, 6 gramos (una cucharadita de café no colmada); leche, 3 decilitros; cola de pescado, 10 gramos; vainilla, una barra.

En un cazo se pone el azúcar, maizena y yemas y se mezcla con una espátula de madera. Ya mezclado, se añade la leche hirviendo—hervida con la vainilla—, procurando echarla poco a poco para que las yemas no cuajen. Se pone el cazo al fuego, y sin dejar de remover con la espátula, se deja espesar hasta que rompe a hervir, y se retira, dejándola enfriar.

Mientras se enfría la crema, se monta la nata y se procura no batirla demasiado, dejándola de batir cuando empieza a formar un cuerpo espeso. Se le incorpora una cucharada de azúcar glas y se reserva en sitio fresco.

La cola de pescado, remojada en agua fría, se pone en un cazo con medio decilitro de agua caliente, se deja disolver bien la cola y se retira, dejándola templada.

Una vez que estos preparados estén casi fríos, se procede a preparar el babarrúa.

La nata se mezcla con la crema, y una vez mezcladas con las varillas (batidor) se incorpora la cola de pescado líquida y se llena un molde de babarrúa, dejándolo enfriar en frigorífica o en sitio fresco aparente.

Si se desea hacerlo de varios colores, se pone en otros recipientes, tantas partes de crema como colores quieran aplicarse, colocando el molde sobre hielo picado, y no deberá echarse otro color mientras el anterior no esté cuajado (espeso).

Para servirlo se saca del molde, poniéndolo un segundo en agua hirviendo y colocándolo sobre una fuente redonda con servilleta.

NOTA.—La nata conviene batirla sobre hielo picado o procurando que ésta esté muy fría al montarla.

HELADO DE LIMON

Para seis personas

Agua, un litro; limones, 4 piezas; azúcar, 250 gramos; merengue, 2 claras.

En una vasija se pone el litro de agua, se ralla la piel de los limones (película amarilla del limón), sin echar nada de blanco de la corteza, se añade el azúcar, se mezclan bien estos ingredientes y se deja un par de horas reservado para que la raspadura transmita al agua el color y perfume del limón.

Pasado dicho tiempo se cuela por una estameña o servilleta tupida, se pone en la máquina de helar y se carga el cubo de capas de hielo picado alternadas con capas de sal gorda, y se procede a helar.

Una vez cuajado, se añaden las dos claras hechas merengue, se le da unas vueltas en la máquina para mezclar bien estos ingredientes y se reserva hasta servirlo.

Este helado es muy propio para meriendas y se sirve en copas o en vasos.

MERENGUE

En una vasija (barreño galvanizado) se echan las dos claras de huevo y cuatro gotas de zumo de limón, se comienza a batir, al principio muy lentamente, aumentando progresivamente.

A la mitad se incorpora una cucharadita de café, de azúcar glas, se sigue batiendo hasta formar con las claras un merengue espeso, es decir, que al levantar las varillas (batidor) en el aire, las claras deben quedar suspendidas y adheridas a ésta, entonces se agregan dos cucharaditas de café de azúcar glas (lustre), se mezcla bien y se reserva o se incorpora al helado, si éste se encuentra en condiciones de añadir el merengue.

NOTA.—El echar las gotas de zumo de limón a las claras es para que suban más fácilmente, cuando son claras de dos o tres días suben mucho más.

PASTAS "MANTECADOS"

Harina fuerte, 200 gramos; manteca de cerdo fresca, 100 gramos; azúcar, 60 gramos; canela molida, una cucharadita de café colmada; un huevo entero o dos yemas.

Se pone la harina sobre la mesa, se forma un hoyo y en él se echan los demás ingredientes, se mezclan primero éstos y ya mezclados se va recogiendo la harina hasta formar una masa, se deja reposar media hora y se hacen a capricho, óvalos, cuadros, en forma de yemas, y largos en forma de varilla de abanico.

Se colocan en placa de pastelería y se meten al horno moderado unos quince minutos. Una vez dorados se retira la placa y cuando están fríos se colocan en una bandeja de cristal sobre una servilleta.

NOTA.—Para conservarlos varios días, se envuelven en papel de seda y se ponen en una lata de galletas bien tapada.

J. SARRAU

CENTRO DE ESTUDIOS UNIVERSITARIOS

El Centro de Estudios Universitarios establece la enseñanza completa de la Facultad de Derecho, con arreglo a los planes oficiales de las Universidades.

En el curso de 1933-34 funcionarán las siguientes cátedras:

Primer año.—Derecho Romano, Economía, Historia del Derecho.

Segundo año.—Derecho Canónico, Derecho Político, Derecho Civil General.

Tercer año.—Derecho Administrativo, Derecho Penal, Derecho Civil, primer curso.

Cuarto año.—Derecho Civil, segundo curso; Procedimientos judiciales, Derecho Internacional Público.

Quinto año.—Derecho Mercantil, Práctica forense, Derecho Internacional privado, Hacienda Pública, Filosofía del Derecho.

El curso empieza el 1.º de octubre.

MATRICULAS

Por cursos completos (tres asignaturas), 75 pesetas mensuales.

Asignaturas sueltas, 35 pesetas por asignatura.

Inscripciones e informes:

Secretaría del C. E. U., Alfonso XI, 4, 4.º izquierda. De cuatro a siete.

LIMONADA IDEAL PURGANTE del Dr. CAMPOY. Eficaz no sabe a medicina. FARMACIAS.

Feria de Muestras de Leipzig, Otoño 1933
Empieza el 27 de agosto
Para informes diríjanse al
LEIPZIGER MESSAMT, LEIPZIG
o al delegado honorario Oscar Stein, Madrid
Puerta del Sol, 3

PENSION CLARIDGE
Gran confort. Cocina selecta
CARRERA SAN JERONIMO, 36

El "Colegio Cántabro"
de Santander es una fundación de Padres de Familia que resuelve el problema de enseñanza en primaria y Bachillerato. Medio pensionistas e internos. Pedid detalles y reglamento. Apartado núm. 7. Teléfono núm. 1850.

UNGÜENTO GARCIA
Cura sin operación ni dolor
Panadizos - Granos - Forúnculos
Quemaduras

ANUNCIOS POR PALABRAS

Hasta diez palabras..... 0,60 ptas.
Cada palabra más..... 0,10 »
Más 0,10 ptas. por inserción en concepto de timbre.

ABOGADOS

SEÑOR Cardenal, abogado. Consulta, tresalete. Cervantes, 19. Teléfono 13280. (8)

JUAN Pulido. Consultas, seis-nueve noche, Augusto Figueroa, 4; principal centro. (5)

AGENCIAS

CERTIFICACIONES Penales, últimas voluntades, nacimiento. Andía. Farmacia, 6. (T)

DETECTIVES, vigilancias reservadísimas, investigaciones familiares, garantizadas. Instituto Internacional. Preciados, 50, principal. (5)

CERTIFICACIONES Penales, 6,75. Permisos chófer, 6,75. Previo envío "Colonia Retiro". Abtao 63. (T)

"VELOZ". Gestión general documentos Centros oficiales. Pi Margall, 9. Teléf. 23915. (T)

DETECTIVES particulares, informaciones reservadas, económicamente. Argos. Silva, 8. (5)

"SANBER". Detectives, vigilancias, informaciones, obtención documentos, negocios general. Hortaleza, 32. (5)

ALMONEDAS

LIQUIDACION comedores, despachos, alcobas, armarios, sillerías, pianos, espejos. Traspaso comercio con edificio. Leganitos, 17. (20)

PLAZOS, veinte meses, sin fiador ni cuota de entrada. Muebles, camas, gramófonos, radio. Crédito Familiar. Preciados, 27. Teléfono 11957. (20)

MUEBLES Gamo, los mejores y más baratos. San Mateo, 3. Barquillo, 27. (5)

COMEDOR desde 125 pesetas. Marqués de Leganés, 5. Esquina Ancha. (V)

DESPACHO español, 300 pesetas. Marqués Leganés, 5, esquina Ancha. (V)

MUCHOS muebles, baratísimos. Marqués Leganés, 5, esquina Ancha. (V)

CAMA plateada, armario jacobino, mesilla, calzadora 240. Puente. Pelayo, 35. (T)

LIQUIDACION muebles lujo, dormitorios, comedores, tresillos, estilo moderno, precios baratísimos por dejar negocio; liquidación verdad. Atocha, 27, entresuelo. (V)

ULTIMA quincena de liquidación. Comedor jacobino, 365; comedor cubista, 575; tresillo cubista, 325; camas doradas, 90; despacho, 325; muchos muebles sueltos. Luna, 27. Trigueros. (5)

PRECIOSA alcoba y varios muebles más. No admitense traperos. Teléfono 44497. (8)

POR renovación existencias, comedor, 300; alcoba jacobina, 375. Losmozos. Santa Engracia, 65. (8)

LIQUIDACION verdad, camas doradas, con 10 a 25 por 100, menos de su precio, Valverde, 8 (rinconada). (10)

LIQUIDACION por renovación toda clase muebles, baratísimos; alcobas, comedores, desde 400. Luchana, 33. (8)

HOY, mañana. Alcoba caoba, sillones, armarios, mesas, espejos, lámparas, arca, bargueño, cuadros, pedestales, figuras. Lagasca, 116. (2)

ALQUILERES

CUARTOS, 55; áticos, 85; tiendas, naves. Ercilla, 19. Embajadores, 104. (2)

COLINDANDO plaza Callao, amplio exterior, confortable, apropiado oficinas, pensiones, 410. Miguel Moya, 4. (2)

PRECIOSOS pisos agua Lozoya, mosaicos, "Metro", tranvías puerta, Teruel, 4 y 6. (5)

EXTERIORES, todo confort, amplios. Mediodía, Luchana, 29. (2)

EXTERIORES céntricos, amplios, 215, confort. Interior, 140. Ventura Vega, 12. (2)

MAGNIFICOS cuartos, precio módico, baño y tienda. Almendro, 6. (5)

INTERIORES, exteriores, oficinas, cinco habitaciones, confort, módicos. (Callao) Moya, 8. (T)

EXTERIOR, seis habitaciones, 125; interior, 70. Teléfono, ascensor. Pardiñas, 17. (11)

PISOS, 15 piezas vista Retiro, Botánico, gas, calefacción central, ascensor, montacargas. Alcalá Zamora, 48 duplicado, junto a Espalter. (6)

PRECIOSO exterior, todo confort, 45 duros. Alcalá, 179. (6)

70 pesetas, preciosísimo exterior, cuatro balcones, gas. Martínez Izquierdo, 10. ("Metro" Becerra.) (3)

SE alquila barato un chalet, amueblado o vacío, con jardín, garage, todo confort, en el barrio más céntrico y distinguido de Bayona, Francia. Vecindad, grandes internados religiosos masculinos y femeninos. Dirigirse: Meinvielle. Villa Janin. Lachepaillet. Bayonne. Francia. (T)

EXTERIORES, mucho sol, baño, ascensor, 19-22 duros. Cristóbal Bordiú, 33. (A)

AMUEBLADOS lujo, confort, 225, 200. General Porlier, 36, moderno, 2. (A)

HERMOSO exterior, baño, 21 duros. Guzmán Bueno, 48. (16)

PRECIOSOS exteriores, 55, 60 pesetas. Interiores, 37, 43. Mariano Fernández, 8. (Cuatro Caminos). (5)

ESPACIOSOS cuartos exteriores, bien decorados, ascensor, baño, calefacción central, 190-200 y amueblado 250. Serrano, 104, duplicado. (2)

ESPLENDIDO piso, magníficamente decorado, amplias habitaciones, 55 duros. Lope Rueda, 12. (T)

ALQUILO cuarto, siete habitaciones espaciosas, dos azoteas, ascensor, 165 pesetas mes. Arenal, 24. (5)

PRINCIPAL, 14 habitaciones, madera, baño, 40 duros. Ferraz, 68. (T)

NAVAS del Marqués se alquilan dos camas y sala; temporada, 80 pesetas. 30928. (5)

LISTA, 95, chaflán Francisco Silvela. Cuartos exteriores, ventiladísimos, espaciosos, calefacción central, ascensor, 28 y 32 duros. "Metro" Becerra-Torrijos. (6)

AUTOMOVILES

¡¡NEUMATICOS!! El más barato de España. Casa Codés. Carranza, 20. (21)

ENSEÑANZA conducción automóviles, motocicletas, reglamento, mecánica 50 pesetas. Vigilantes motoristas. Preparación completa programa. Grandes éxitos concurso anterior. Escuela Automovilistas. Niceto Alcalá Zamora, 56. (2)

SEIBERLING, el mejor neumático al precio de los demás. Conde Xiquena, 13. Madrid. Teléfono 42197. (3)

¡¡NEUMATICOS!! Accesorios ¡¡Para comprar barato!! Casa Ardid. Génova, 4. Envíos provincias. (V)

ALQUILER automóviles lujo, bodas, abonos, viajes, excursiones con autocar. Ayala, 13 moderno. (20)

NEUMATICOS de ocasión. La casa mejor surtida. Santa Feliciana, 10. Teléfono 36237. Se garantizan las reparaciones. (21)

GARAGE dos camionetas, naves, tiendas, con, sin vivienda. Embajadores, 104. (2)

OCASION verdad, "Citroen" 3.000 pesetas. Doctor Oloriz, 4 (Colonia Iturbe). (T)

ANTES de comprar visite la exposición permanente Citroën de coches y camiones de ocasión, todas marcas, precios desde 1.750 pesetas. Plaza de Cánovas, 5. (16)

SEIBERLING, el neumático enfriado por aire, impinchable, usando cualquier cámara. Conde Xiquena, 13. Madrid. Teléfono 42197. (3)

SE fija solamente en el precio de los neumáticos quien se olvida que su existencia y la de los suyos están a merced de un reventón. Usad neumáticos. Seiberling, enfriados por aire, que son impinchables. Conde Xiquena, 13. Madrid. Teléf. 42197. (3)

ESCUELA chóferes "La Hispano". Conducción mecánica, Citroën, Ford, Chevrolet, Renault, otras marcas. Preparación Vigilantes motoristas carreteras. Santa Engracia, 4. (2)

AUTOMOVILISTAS: Accesorios, lubrificantes, neumáticos, taller recauchutado. Marsan. Castelló, 14, Madrid. Teléf. 50666. (T)

PARTICULAR vende Chevrolet, perfecto estado. Teléfono 31379. Adela Balboa, 12. (3)

BALNEARIOS

BALNEARIO de Incio. Unico contra anemia, paludismo y trastornos orgánicos de la mujer. En la región montañosa de Galicia. Clima inmejorable. Gran hotel, confort, precios reducidos. Otros hospedajes por cuenta establecimiento, pensiones económicas. Viaje desde Madrid doce horas. Informes: Gerente Balneario. Bóveda (Lugo). (T)

CAFES

"CAFE Viena". Luisa Fernanda, 21. Restaurant selecto. Salón bodas, banquetes. Buena orquesta. (2)

CALZADOS

CALZADOS crepé. Los mejores; se arreglan fajas de goma. Relatores, 10. Teléfono 17158. (24)

VICI. Zapatos económicos y elegantes, últimos modelos. Conde Romanones, 12. (21)

COMADRONAS

PROFESORA Mercedes Garrido. Asistencia embarazadas, económicas, inyecciones. Santa Isabel, 1. (20)

EMBARAZO, faltas menstruación, matriz. Reconocimiento gratuito, médico especialista. Hortaleza, 61. (2)

ACREDITADA ex profesora maternidad. Buenos Aires. Consulta diaria. Bravo Murillo, 24, entresuelo derecha. Teléf. 41120.

ASUNCION García. Consulta. Hospedaje autorizado. Contesto provincias. Felipe V, 4. Teléfono 11082. (5)

MARIA Mateos, profesora partos. Consultas, hospedajes embarazadas. Autorizada. Carmen, 33. Teléfono 26871. (2)

COMPRAS

PAGO inmejorablemente trajes caballero, muebles, objetos. Recoletos, 12. Tel. 55788. (3)

PAPELETAS del Monte y toda clase de alhajas. La Casa Central da mucho más dinero que las demás casas. Postas, 7 y 9. (V)

ALHAJAS, papeletas del Monte. Paga más que nadie. Granda. Espoz y Mina, 3, entresuelo. (T)

ALHAJAS, papeletas Monte, objetos oro, plata, antiguos y modernos. Pago todo su valor. Plaza Santa Cruz, 7. Platería. (2)

COMPRO máquinas escribir usadas, aunque estén empeñadas. Enrique López. Puerta Sol, 6. (V)

LA Casa Orgaz: Compra y vende alhajas, oro, plata y platino. Con precios como ninguna otra. Ciudad Rodrigo, 13. Teléfono 11625. (T)

ALHAJAS, papeletas Monte Casa Popular, da mucho dinero. Espartero, 6. (V)

PAGO verdadero precio muebles, objetos. Adolfo. Teléfono 44499. (5)

CONSULTAS

SECRETAS, urinarias, sexuales. Consulta particular, cinco pesetas. Hortaleza, 30. Tardes. (5)

EMBARAZO, faltas menstruación, matriz. Reconocimiento médico gratuito. Hortaleza, 61, tercero. (2)

CURACIONES prontas, alivio inmediato, venéreo, sífilis, blenorragia, espermatorrea. Clínica especializada. Duque Alba, 10; diez-una; tres-nueve. Provincias, correspondencia. (5)

ALVAREZ Gutiérrez. Consulta vías urinarias, secretas. Preciados, 9. Diez-una, siete-nueve. (4)

ANTIGUA Clínica de Santa Bárbara. Venéreo, sífilis, once a una, cuatro a nueve; obreros, una peseta. Fuencarral, 59. (Entrada Emilio Menéndez Pallarés, 2.) (10)

REUMATISMOS, Dermatosis, Avariosis, tratamientos "Salud". Plaza República, frente a Palacio. (2)

DENTISTAS

ALVAREZ. Especialista dentaduras, precios económicos. Consulta gratis. Magdalena, 28, 11264. (5)

MARTIN, Odontólogo. Cirugía bucal. Dentaduras. Montera, 26. (Asistencia a domicilio.) (T)

DENTISTA Cristóbal. Plaza del Progreso, 16. Teléfono 90603. (T)

ENSEÑANZAS

APROVECHE sus vacaciones aprendiendo inglés o francés por los métodos anglophone y francophone. 15 discos 240 pesetas. Discos sueltos. Plazos. Aeolian. (V)

OPOSITORES. Enseñanza taquigrafía por correspondencia. Escribid: "Correspondencia taquigráfica". Caballero de Gracia, 12. Madrid. (6)

CURSO postal. Taquigrafía. García Bote, taquígrafo del Congreso. Ferraz, 22. (24)

INGENIERO Caminos. Preparaciones particulares, completas. Ingenieros. Ayudantes. Iglesias. Núñez Balboa, 17. (A)

CENTRO Cultural Residencia Estudiantes. Selecta, todo confort, inmejorable trato, estudios garantizados, Bachillerato, Comercio, plazas limitadas, visitadlo. Carrera de San Jerónimo, 7, Madrid. (4)

IDIOMAS. Inglés, francés, alemán, italiano. Profesor extranjero. Calle Apodaca, 9, primero, Teléfono 43488. (21)

ACADEMIA Bilbao. Vigilantes motoristas, taquimecanógrafas Guerra, Policía, Marina, Instrucción Pública, Bachillerato, Comercio, Medicina, Taquigrafía, Mecanografía, alquilo. Fuencarral, 131, segundo. (20)

PENSION y enseñanza para niños estudiantes bachillerato. Estrella, 3. Colegio. (20)

PAIDOS. Gran colegio de niñas, párvulos, Primera enseñanza. Bachillerato, Comercio. Internado desde 200 pesetas. Parque de juegos. Zurbano, 3. Hotel. Madrid. (4)

IDIOMAS. Examine en cualquier librería eficacísimos Métodos "Parejo". Innecesario Profesor. (T)

MONASTERIO Visitación Santa María Roselands Walmer-Kent (Inglaterra). Pensionado para señoritas. Patrocinado por Cardenal de Westminster y Obispo de Southward. Buenos profesores. Instrucción superior. Número limitado educandas. Educación individual. Próximo mar, clima; diversos exámenes. Academia música. Lenguas extranjeras. Artes. (T)

PROFESORA francés particulares, academias, traducciones, correspondencia. Jesús Vallé, 32. Alvarez. (8)

ESPECIFICOS

LOMBRICINA Pelletier. Purgante delicioso para niños. Expulsa lombrices, 15 céntimos. (9)

DENTICINA, primera, más antigua, 60 años, original Pablo Hernández Izquierdo. "Es Niño". Cura dentición. Laboratorio San Justo, 5. Farmacias. (V)

LAS señoras que sufren molestias propias de su sexo, usando Iddasa Bellot, encontrarán alivio a sus dolores, regulando las funciones propias de su organismo. Venta Farmacias. (22)

GLUCOSURIA. Mejora el enfermo con Glycemal. Gayoso. Monreal. Fuencarral, 40. (T)

FILATELIA

DETALLAMOS colección, compramos, vendemos, cambiamos sellos para colecciones. Librería. Pozas, 2. (5)

FINCAS

Compra-venta

FINCAS rústicas y urbanas, solares, compra o venta "Hispania". Oficina la más importante y acreditada. Alcalá, 16 (Palacio Banco Bilbao). (3)

VENDO fincas céntricas, ocasión; proceden herencia. A. Castilla. Príncipe, 14. (T)

SE vende convento ursulino, Crewe, Cheshire, England. Valioso edificio escolástico con diez acres, muy a propósito para una Comunidad religiosa, dominio absoluto. Dirigirse a Mr. Mitchell, Solicitor. Shrewsbury, England. (T)

VENDO hotel 35.000 pesetas. Castelar, 19. (Madrid Moderno.) (T)

CASITA nueva de Dehesa Villa, cinco habitaciones, 6.500. Francos Rodríguez, 73. Panadería, terraza. (D)

FINCA moderna, confortable, 5 kilómetros Madrid, hotel, 10.000 metros jardín, huertas, avicultura, cunicultura. Facilidades pago o permuta. Teléfono 15609. Cincosiete. (2)

COMPRO local amplio para talleres mecánicos, Cuatro Caminos o proximidades. Apartado 3031. (V)

TOJA. Se venden solares amplios, próximos Balneario. J. González. Cambados. (T)

FINCAS rústicas compro y cambio, por casas en Madrid. Brito. Alcalá, 94. Madrid. (2)

COMPRO solares, permitan previa, para contratistas solventes. A. Castilla. Príncipe, 14. (T)

ALQUILO, vendo, hotel, jardín, azotea, baño, diez habitaciones. Libertad, 84. Puente Vallecas. (T)

CERCEDILLA, hotel sin estrenar, calefacción, baño, agua presión, jardín, huerta, facilidad pago. Razón: "El Pilar". Alto Lacuerda. (T)

GRAN nave para fábrica en distrito Chamberí, se vende. Apartado 10.070. Madrid. (2)

CIUDAD Lineal, junto teatro, vendo hotel Bellavista, calefacción central, baño, garage, 39.000 pesetas, Teléfono 55173. (T)

TERRENOS en venta en San Sebastián, para construcción de villas, en inmejorable posición. Dirigirse a E. Villanua, calle Legazpi, 7, tercero. San Sebastián. (T)

OCASION, baratísimo buen hotel, 17.000 pesetas, amueblado. Alameda Guadarrama. Eliseo Maestro. (8)

DESEO hipoteca 35.000 pesetas, casa nueva, esquina; renta 31.000 o vendo inmejorables condiciones. Rubio. Habilitación Dirección Correos. (3)

VENDO, permuto por casa, Hotel Chamartín, estilo sevillano, muchas comodidades, más detalles. Apartado 1.249. Madrid. (T)

HIPOTECAS

RODENAS. Agente de préstamos para el Banco Hipotecario. Hortaleza, 80. (5)

HAGO primera o segunda tras Banco. Teléfono 52664. (E)

HUESPEDES

PENSION Ibiza. Recomendable a viajeros, estables y familias. Peñalver, 7, segundo izquierda. (20)

PENSION Domingo. Aguas corrientes, confort, desde siete pesetas. Mayor, 9. (20)

PENSION Elías, todo confort, cocina selecta. Alfonso XI, 4, tercero derecha. Palacio de EL DEBATE. (T)

PENSION confortable, precios especial empleados, estables. Libertad, 12, tercero. Teléfono 18096. (T)

ESTABLES, precios verano, 6,25, 8,75, todo confort, frente Palacio Prensa, estudiantes, familias, turistas, vivireis regiamente. H. Baltymore. Miguel Moya, 6, segundos. (5)

RESIDENCIA Hogar señoritas, dirigido familia distinguida. Atocha, 4, principal izquierda. (3)

PENSION Castillo. Arenal, 23. Católica, muy económica, calefacción. Teléfono 11091. (T)

H. Covadonga, Carmen, 36. Magníficas habitaciones, todo confort, precio verano. (10)

PENSION Rialto: Habitaciones fresquísimas, comida excelente, pensión individual desde 10 pesetas, para dos, desde 8. Teléfono 23028. Pi Margall, 22, tercero. (5)

HABITACION con, sin, calefacción, baño, ascensor. Teléfono 43172. (2)

ALQUILO gabinete, alcoba, caballeros. Duque Fernán Núñez, 5, segundo derecha. (11)

ALQUILO habitación todo confort, económica, señora, señorita, honorable. Tutor, 60. (8)

PENSION Edel, desde 6 pesetas, todo confort. Miguel Moya, 4, sekundo (frente Palacio Prensa). (2)

HABITACION exterior, todo confort, económica, única, cédese persona estable. Acuerdo, 29, primero centro derecha. "Metro" San Bernardo. (T)

EN familia admítense, uno, dos matrimonios, estables, todo confort. Peñalver, 8, principal B. (10)

RESIDENCIA Internacional de señoritas. Pensión completa, desde 160 pesetas. Mayor, 85. Directora: Doctora Soriano. (10)

EN familia reducida, honorable, con, sin, todo confort. "Metro", tranvía, condiciones excepcionalmente ventajosas. Oria. Lista, 59. (T)

PENSION confort, reducidos precios de verano. Narváez, 19. "Metro" Goya. (T)

PENSION confort económica viuda de Rodríguez, no pregunte en portería. Blasco Ibáñez, 54, segundo derecha. (T)

PARTICULAR cede exterior, confort, estable. Plaza San Miguel, 7, primero izquierda. (V)

PENSION Hernando, completa 7 pesetas, baño, calefacción, ascensor, teléfono. Romanones, 11 moderno. (5)

ROMERO. Comerciantes, sacerdotes, amigos. Postigo San Martín, 6. (Plaza Callao). (2)

PENSION Arenal, confort, desde seis pesetas. Mayor, 14, primero. (2)

ALQUILO habitaciones, derecho cocina. Sagasta, 17, cuarto izquierda. Señora Guerra. (T)

SEÑORA honorable alquila alcoba económica a señora con, o sin. Alcántara, 17, bajo izquierda. (T)

FAMILIA honorable admite huésped. Hortaleza, 64, segundo derecha. (A)

LIBROS

"ORTOGRAFIA Bullón". Obra maestra, premiada, insuperable, verdadera filigrana pedagógica. Librerías. (T)

"CARTILLA de Automóviles", Arias y Otero, segunda edición (Funcionamientos, manejos, Averías...), 1933. (6)

¡HERMANOS! En Zaragoza, el 29 junio, repartiéronse ¡33.000! sermones callejeros. (T)

MAQUINAS

COMPRO máquinas de escribir usadas. M. García. Pérez Galdós, 9. Teléfono 13829. (T)

CASA Ygea. Concesionaria Exclusiva máquina escribir "Regina". Superjoya Técnica Moderna. Montera, 29. (T)

CASA Ygea. Academia de Mecanografía, amplios salones, máquinas superiores. Montera, 29. (T)

CASA Ygea. Gran taller de reparaciones, abonos de limpieza. Montera, 29. (T)

CASA Ygea. Venta de máquinas reconstruídas todas marcas. Montera, 29. Sucursal: Cruz, 16. (T)

CASA Ygea. Venta máquinas, ocasión, procedentes cambios. Montera, 29. Sucursal: Cruz, 16. (T)

MAQUINAS Singer. El mejor taller de reparaciones. Cava Baja, 26. (V)

MAQUINAS escribir, coser, "Wertheim". Reparaciones, abonos. Casa Hernando. Avenida Conde Peñalver, 3. (21)

TALLERES reparación toda clase máquinas escribir, teniendo existencia de piezas para todos modelos. Casa Americana. Pérez Galdós, 9. (T)

OCASION: Las mejores máquinas Singer, garantizadas. Cava Baja, 26. (V)

MULTICOPISTA Rotativo "Triunfo", copias perfectísimas, económico. Casa Morell. Hortaleza, 23. (21)

MODISTAS

VESTIDOS fantasía, 15 pesetas. Ayala, 160. Teléfono 53564. (5)

MODISTA domicilio, 4,50 garantizada, teléfono 15030. Enseña corte. (5)

MOTOCICLETAS

MOTOS Gillet Herstal, la "moto" de calidad, diez y seis modelos de 1.200 a 5.000 pesetas. Exposición y venta, Villanueva, 19. (T)

MUEBLES

GRAN Bretaña. Camas y muebles. Plaza de Santa Ana, 1. (T)

MUEBLES y camas, todo nuevo, precios muy baratos. Torrijos, 2. (23)

NOVIAS: Duque de Alba, 6. Muebles baratísimos. Inmenso surtido en camas doradas, madera, hierro. (24)

MUEBLES, camas doradas, sastrería, tejidos, 10 meses plazos. San Bernardo, 89. (22)

OPTICA

GRATIS, graduación vista, procedimientos modernos, técnico especializado. Calle Prado, 16. (11)

GRADUACION de la vista gratis. Técnico especializado. San Bernardo, 2. (5)

OPTICAS Arnau. Proveedor clero, Ordenes religiosas, 15 por 100 descuento, graduación vista gratis, personal competente. Plaza Matute, 4; Conde Romanones, 3. Madrid. (V)

PELUQUERIAS

ONDULACION permanente, cinco pesetas, garantía perfección, no se admiten propinas. San Bernardo, 30. Teléfono 25583. (4)

PRESTAMOS

VENDO ochenta mil pesetas mitad negocio Restaurante-Cabaret céntrico, concurridísimo. A. Castilla. Príncipe, 14. (T)

SEÑORA honorable solicita 1.500 reintegrables persona pudiente tratar condiciones. Jesús Valle, 32; 1 a 7. Alvarez. (8)

RADIOTELEFONIA

CAMBIAMOS Radios corriente continua por alterna o viceversa. Aeolian. Conde Peñalver, 24. (V)

SASTRERIAS

LIQUIDAMOS existencias fin temporada "PAC". Sastrería, confecciones. Rosalía Castro, 19. (23)

TRABAJO

Ofertas

¿QUIERE ser artista cinematográfico? Escriba "Sepaz". Plaza de Cataluña, 3. Barcelona. (T)

DESTINOS públicos vacantes encontrarán leyendo Revista Semanal "Oposiciones". (3)

PAGO buenos sueldos representándome, trabajándome (localidades provincias). Apartado 544. Madrid. (5)

TRABAJO estampaciones, facilísimo, sencillo, a domicilio, ofrecemos personas todas provincias. Buenos sueldos. Escribid pidiendo detalles: Apartado 6.026. Madrid. (5)

SE necesita señorita francesa, instruída, católica, para educar niños. Inútil presentarse sin buenas referencias. Apartado 23. Oviedo. (T)

100-150 pesetas semanales trabajando mi cuenta propio domicilio, pueblos, provincias. Apartado 9.077. Madrid. (3)

FALTA chico recados. Espoz y Mina, 6 duplicado. Domingo, de 12 a 2. (3)

COLOCACIONES particulares, administradores, cobradores, mecanógrafos, ordenanzas, porteros, 16.000 colocados. Costanilla Angeles, 8. (5)

NOS interesa conocer personas activas, emprendedoras, sin capital, deseosas crearse modesto pero seguro bienestar. ¡Ni ofrecemos sueldos fantásticos ni pedimos dinero anticipado! Escribir: Thader Agency, Cieza (Murcia). (E)

Demanda

OFRECESE cocinera, doncella, señorita española y francesa para niños. Centro Católico. Eduardo Dato, 25; 26200. (T)

JOVEN católico, buena familia, 24 años, inmejorables informes, aceptaría cualquier clase trabajo. Escribid: DEBATE, 1.933. (T)

A. Católica ofrece cocinera, doncella, chica para todo, ama seca. Larra, 15. 15966. (3)

DONCELLAS, cocineras, niñeras, amas, nodrizas etc., facilitamos informadas. Agencia Católica Hispanoamericana. Fuencarral, 88. Teléfono 25225. (5)

CALEFACCIONES modernas y de vapor, reparaciones, montador particular, económico (Moreno). Teléfono 75993. (T)

INGLESA busca trabajo, lecciones, acompañar. Escribid: Inglesa. Prensa, Carmen, 16. (2)

TRASPASOS

SITIO céntrico, un hueco con cueva. Razón: Dos Hermanas, 20. Pradas. (A)

NO poderlo atender, acreditado y económico negocio muebles traspaso o admito socio pueda atenderlo bien. Avenida Pablo Iglesias, 4, señor Testillero. (8)

TRASPASO local dos huecos. Hortaleza, 3. (V)

TRASPASASE, por testamentaría, comercio de material eléctrico, broncista, en calle primer orden, treinta años existencia. Apartado 10.070. Madrid. (2)

TRASPASO piso amueblado calle Montera, propio pensión, 9 camas, con oficina instalada, clientela, todo nuevo. Escribid: Apartado 175. (8)

VARIOS

CALLISTA cirujana, inyecciones sólo señoras. San Onofre, 3. Teléfono 18603. (3)

JORDANA. Condecoraciones, banderas, espadas, galones, cordones y bordados de uniformes. Príncipe, 9. Madrid. (23)

COMPRO, cobro créditos, anticipo gastos. Fuencarral, 153. Tardes: García. (3)

REPARACION de "radios". Comprobamos válvulas gratuitamente. Precios económicos. Presupuestos gratis. Aeolian. (V)

BARNICE sus muebles, le quedan nuevos. Precios económicos. Llame 30176. (T)

PARAGUAS, medias, bolsos, perfumería, regalo esencia, cupones. Arroyo. Barquillo, quince. (T)

EL mejor y el mayor "stock" en discos de todas las marcas lo encontrará en Aeolian. Peñalver, 22. (V)

NADIE como Aeolian en precios, calidad y condiciones. Aeolian, Peñalver, 22. (V)

CAFES, tueste natural, estilo cubano; todos los días. Manuel Ortiz, Preciados, 4. (20)

SI a usted le gusta tomar buen café cómprelo en casa de Manuel Ortiz. Preciados, 4. Preciados, 4. Preciados, 4. (20)

MANZANILLA la flor del Alto Aragón, de Montmesa, Manuel Ortiz, Preciados, 4. (20)

¡EXITO enorme! "Arte de bailar en ocho días", dos pesetas. Provincias, 2,50. Librería Fe, Sol, 15. (2)

PARA negocio en marcha con buenos beneficios necesito persona disponga pequeño capital. Garantía en su poder. Crush. Apartado 911. (9)

VENTAS

CAMAS todas clases, nuevas. Casa de las Camas. Torrijos, 2. (23)

ARMONIUMS, pianos, ocasión, contado, plazos, alquileres. Rodríguez. Ventura Vega, 3. (24)

CALCULADORAS, sumadoras, garantizadas, diversas marcas, baratísimas. Morell. Hortaleza, 23, entresuelo. (21)

TOLDOS, Lonas. Saquerío. Imperial, 6. Teléfono 16231. Madrid. Remito muestras. (V)

GRAMOFONO maleta, con varios discos, doce duros. Goya, 77, entresuelo. (3)

PIANO Ronisch, seminuevo, económico. Piano estudio, 400. Valverde, 20. Corredera. (3)

CAMAS. Fábrica La Higiénica. Nuevos precios, nuevos modelos. Bravo Murillo, 48. (5)

NUEVOS lotes. Quince libros, cinco pesetas. Lista gratis. García Rico y Compañía. Desengaño, 29. Apartado 578. (2)

LIQUIDACION discos, completamente nuevos, a tres pesetas. Arenal, 20, Música. (6)

APROVECHE la gran liquidación de agosto en Aeolian. Pianos desde 250 pesetas. Pianolas a 900 pesetas. Rollos a 0,50 pesetas. Radios a 150 pesetas. Fonos a 75 pesetas y discos a 2 pesetas. Sólo en Aeolian. (V)

NEVERAS y refrigeradores, modelos desde 165 pesetas. A plazos desde 15 pesetas al mes. Aeolian. (V)

RADIOS, receptores universales. Marcas fama mundial, 4 tubos. Aeolian americano, 150 pesetas; R. C. A. 200 pesetas; Voz de su amo (maleta), 228 pesetas. 5 tubos. Kadette, 325 pesetas. Crosley, 399 pesetas. Zenith, 450 pesetas. Plazos, desde 15 pesetas al mes. Durante este mes, plazos con precio de contado. Sólo en Aeolian. Cambios. Plazos. Alquileres. Ocasiones. Reparaciones. (V)

CERRADURA inviolable de seguridad patentada, garantizada. Cañizares, 1. Teléfono 25300. (4)

PIANOS Pleyel, Erard, Gaveau, 1.000 pesetas. Oliver. Victoria, 4. (3)

UNDERWOOD, como nueva, vendo, 500 pesetas. Marqués de Cubas, 8. (3)

GRANJA Zacarías Díez. Conejos gigantes de España, rigurosamente seleccionados, gazapos dos, tres y cuatro meses. Arturo Soria, 500 (frente oficinas Ciudad Lineal). Teléfono 50149. (2)

EXTRANJERO marchándose vende despacho, dormitorio y piano cola, todo procedencia extranjera. Alcalá Zamora, 36. (A)

VIENA

BOMBONES, caramelos. Viena Capellanes. Toledo, 66; Paseo San Vicente, 10. (2)

PASTELES, pastas, dulces. Viena Capellanes. Alcalá, 129; San Bernardo, 88. (2)

ENSAIMADAS, suizos, "croisants", tortetes. Viena Capellanes. Génova, 8; Preciados, 19. (2)

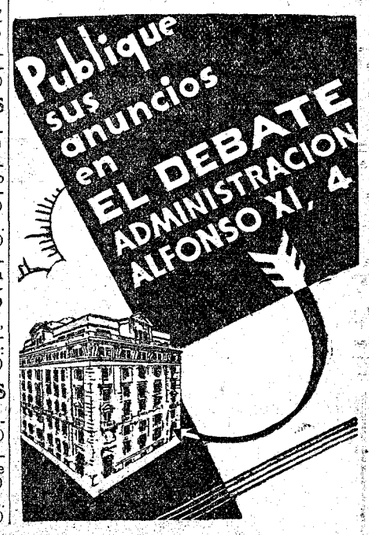

✝

EL SEÑOR

D. Luis Domingo Manzaneque

PROFESOR MERCANTIL Y FUNCIONARIO DEL BANCO HIPOTECARIO DE ESPAÑA

Falleció, víctima de un accidente de automóvil, el día 12 de agosto de 1933

R. I. P.

Sus desconsolados padres, don Antonio y doña Josefa; hermano, don Antonio; tíos, primos y demás parientes

SUPLICAN una oración por su alma.

El funeral que se celebre el día 21 del corriente, a las diez de la mañana, en la capilla de Nuestra Señora del Rosario de la Colonia Vergara, en Torrelodones; el santo rosario que se rece en la misma capilla, a las siete de la tarde, los días 16 al 24, y la misa de réquiem que se diga en la iglesia parroquial de Torrelodones el día 26, a las diez de la mañana, serán aplicados por el eterno descanso del finado.

(A. 7)

Oficinas de Publicidad R. CORTES. Valverde, 8, 1.º Teléfono 10905.

Folletín de EL DEBATE .71)

M. DU CAMPFRANC

LO QUE NO SE ROMPE

(NOVELA)

(Traducción expresamente hecha para EL DEBATE por Emilio Carrascosa)

potrada en la pared, había dejado una reserva en metálico y valores que ascendía a una importante cantidad. Luego iría al parque para desenterrar la arqueta llena de joyas de gran precio. Gracias a su previsora prudencia, que no era, por cierto, la característica de su temperamento, podía mirar el porvenir sin inquietud y rehacer su posición social.

Un cuarto de hora después llegó al castillo, en cuya maciza puerta, tapizada por una espesa cortina de yedra, hubo de apoyarse. La vertiginosa carrera que acababa de hacer la había dejado extenuada, sin alientos y con las piernas débiles y temblorosas, a consecuencia del esfuerzo a que las había sometido.

—¡Afortunadamente he llegado a tiempo!—exclamó—. Mañana habría encontrado el castillo de Kerfantras lleno de gente... ¡Oh, no quiero pensarlo!

Y mientras monologaba, sus ojos fueron a clavarse, entre curiosos y extrañados, en un cartelón colgado sobre la puerta y que el viento balanceaba. Sobre el fondo negro del cartel se destacaba en letras blancas, de gran tamaño, una inscripción. Flora aproximóse más todavía y leyó: "Se vende este castillo".

Una fecha escrita al pie daba a entender que la venta, en pública subasta, se realizaría al día siguiente.

Tenía, pues, que darse prisa para apoderarse de los tesoros que había guardado en el castillo, con objeto de poder disponer de ellos en el momento en que los necesitara. Le urgía vaciar la caja de caudales y desenterrar la arqueta, si no quería exponerse a perderlas de una manera definitiva, porque, una vez el Juzgado en Kerfantras, le sería imposible entrar.

En el breve tiempo de un minuto pasó por el espíritu de la baronesa de Oberland, como en una cinta cinematográfica, la rápida visión de las suntuosas fiestas que aún no hacía muchos meses había dado en el castillo en honor de sus amistades, de las gentes del gran mundo parisiense. De manera especial y con singular agrado evocó las brillantes y animadas cacerías. El patio de honor del castillo se llenaba de invitados que iban y venían entre una gran algazara. Era un movimiento continuo de coches y de caballos. Las trompas de caza daban la señal de partida, los criados vestidos con la librea propia de las monterías, contenían, no sin trabajo, a la jauría que aullaba nerviosa venteando la pieza, luego dejaban en libertad a los perros, que emprendían una velocísima carrera. Flora de Oberland se estremecía de placer creyendo oír los ladridos de los galgos y se deleitaba íntimamente al recordar los triunfos que había logrado por su belleza cuando, ricamente vestida de amazona y cabalgando sobre su yegua favorita, atravesaba el bosque al trote, seguida de cerca por una verdadera escolta de pretendientes y galanes más o menos enamorados de sus encantos físicos y de la dote que podría aportar al matrimonio. Pero estos recuerdos, que la halagaban y envanecían, dejaban en su corazón un sedimento amargo. Recordar es vivir; sin embargo, no poder convertir en presente el pasado, cuando éste es grato, resulta desconsolado y muy triste.

Olvidándose de su situación actual para embriagarse con la evocación de los días de esplendor, la fugitiva continuó mentalmente su incursión por el pretérito y vió, una vez más, el patio de honor del castillo rebosante de invitados aristocráticos, y el vestíbulo suntuoso, con el arranque de la magnífica escalera, y la galería de las jaurías, que había hecho decorar con figuras de perros en las actitudes más feroces, traídas expresamnete a Kerfantras desde su palacio de Missibelle.

Lady Flora se abismó un instante en sus reflexiones y de sus labios brotaron unas palabras impregnadas de amargura, teñidas de melancolía.

—El que mañana adquiera este castillo podrá sentirse plenamente satisfecho, porque será poseedor de una finca incomparable, de una casa de campo como no hay otra en Bretaña.

No tardó, sin embargo, en arrancarse a su meditación. Lo esencial en aquel momento, lo que importaba por encima de todo, era deslizarse subrepticiamente en el interior del castillo, entrar en él sin que la viera el guarda.

En medio de un espeso brezal, sobre una piedra druídica colocada en aquel lugar desde hacía muchos siglos, encontró la llave de la pequeña poterna. Cogióla presurosa y, sin temor de ningún género, sin que se le pusiera nada por delante, confiando en su buena estrella, que no iba a abandonarla en aquellos instantes críticos, Flora de Oberland fué a ocultarse, adoptando mil precauciones, detrás de la muralla. Luego de prestar atención y como no escuchase ningún ruido, continuó avanzando quedamente; la angosta galería subterránea por la que caminaba, se ensanchaba repentinamente, y a la luz del día que penetraba por una especie de tronera, divisó los peldaños de una estrecha escalera de caracol.

Lo demás era fácil para lady Flora, que conocía perfectamente todas las entradas y salidas de Kerfantras. Una hora después, ocult

NOTAS GRAFICAS DE ACTUALIDAD

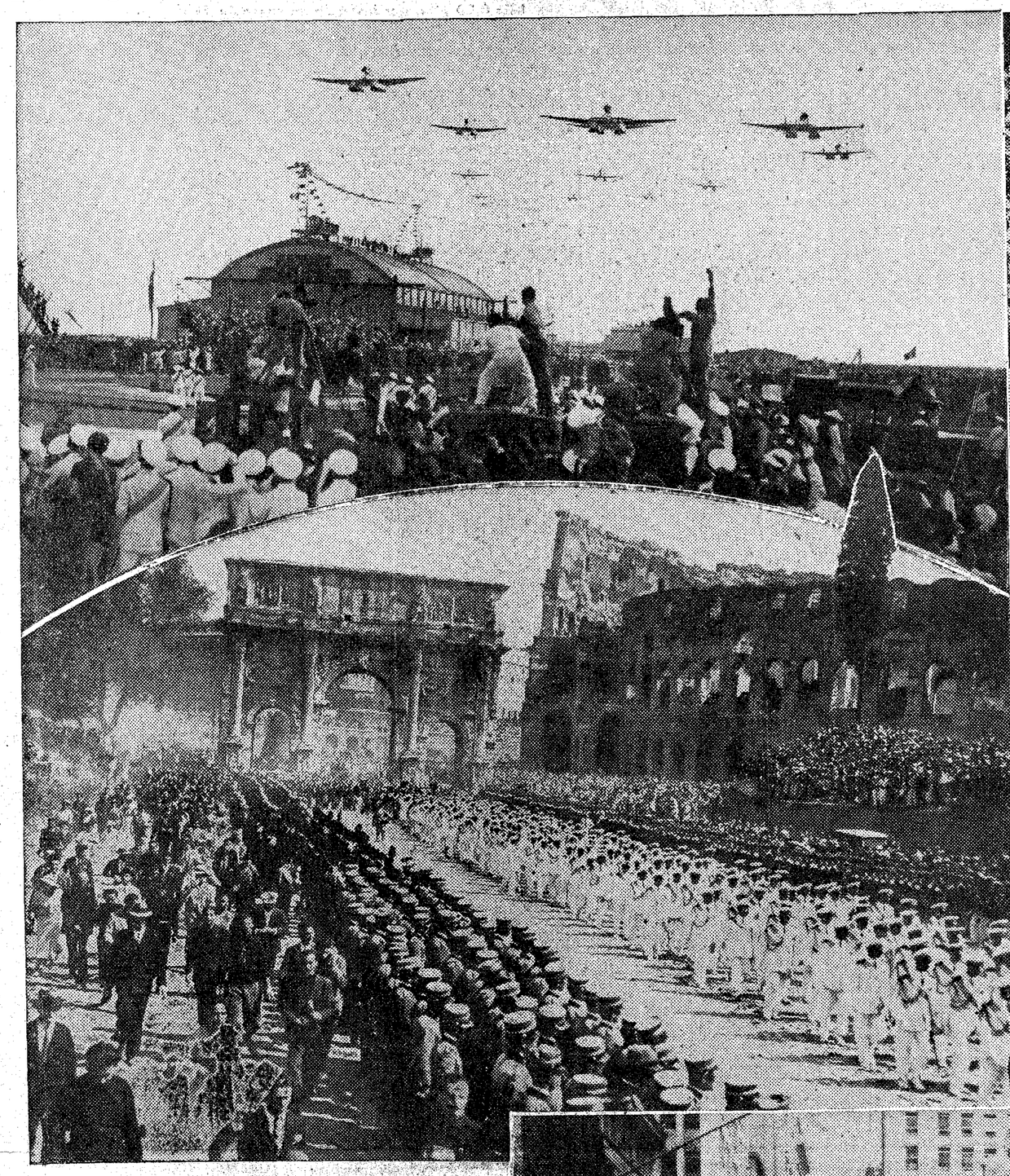

La escuadra aérea del general Balbo, a su regreso de América, vuela sobre el Lido de Roma, momentos antes de entrar en la capital

Abajo: Las tripulaciones dirigiéndose al Quirinal para desfilar ante el Rey, pasan bajo el arco de Constantino, en la Vía Imperial

En el Parque de los Príncipes, de París, se han disputado los finales del campeonato ciclista de velocidad

Abajo: Agosto en París.—Los andenes del boulevard, de ordinario abarrotados de gente, aparecen casi vacíos

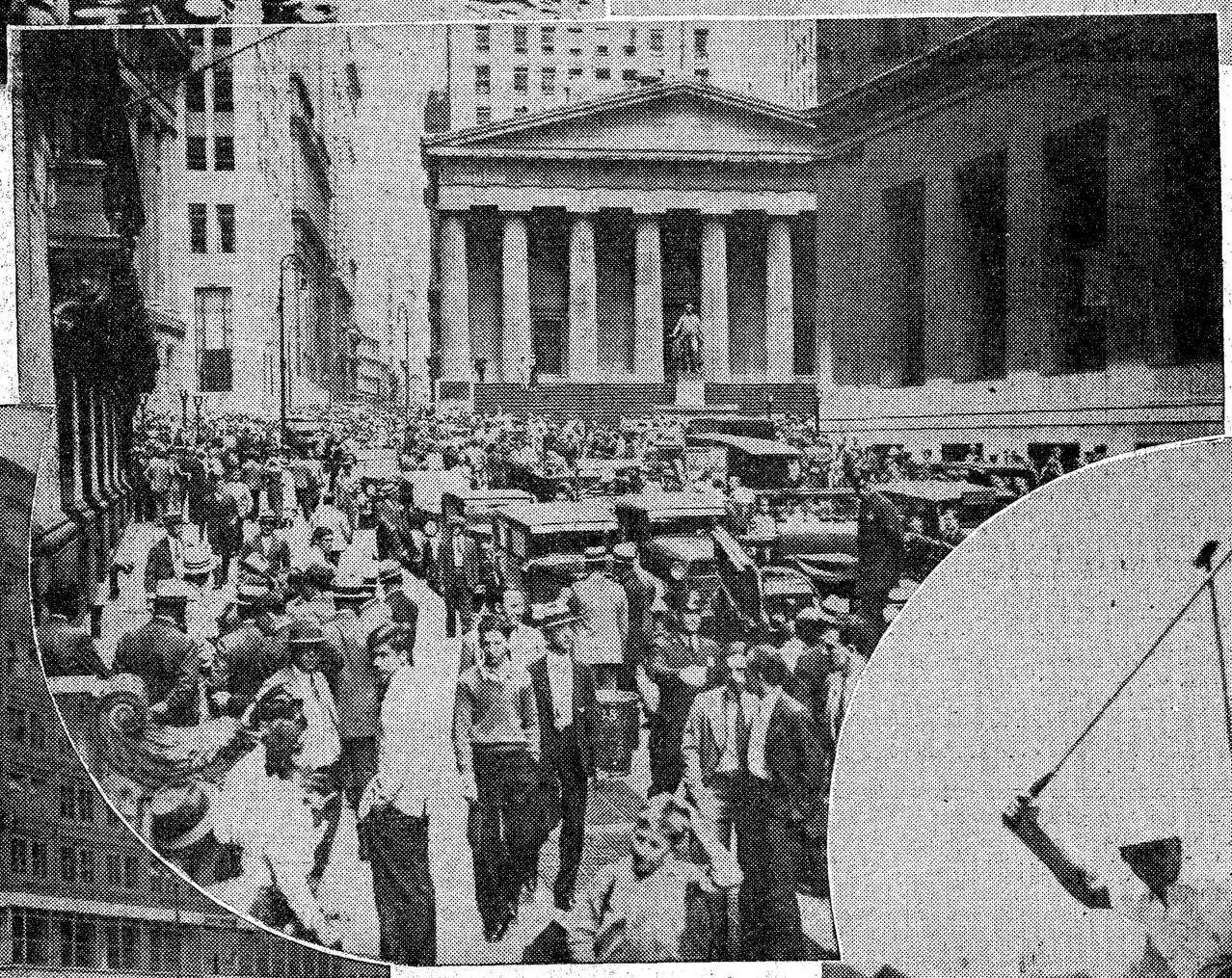

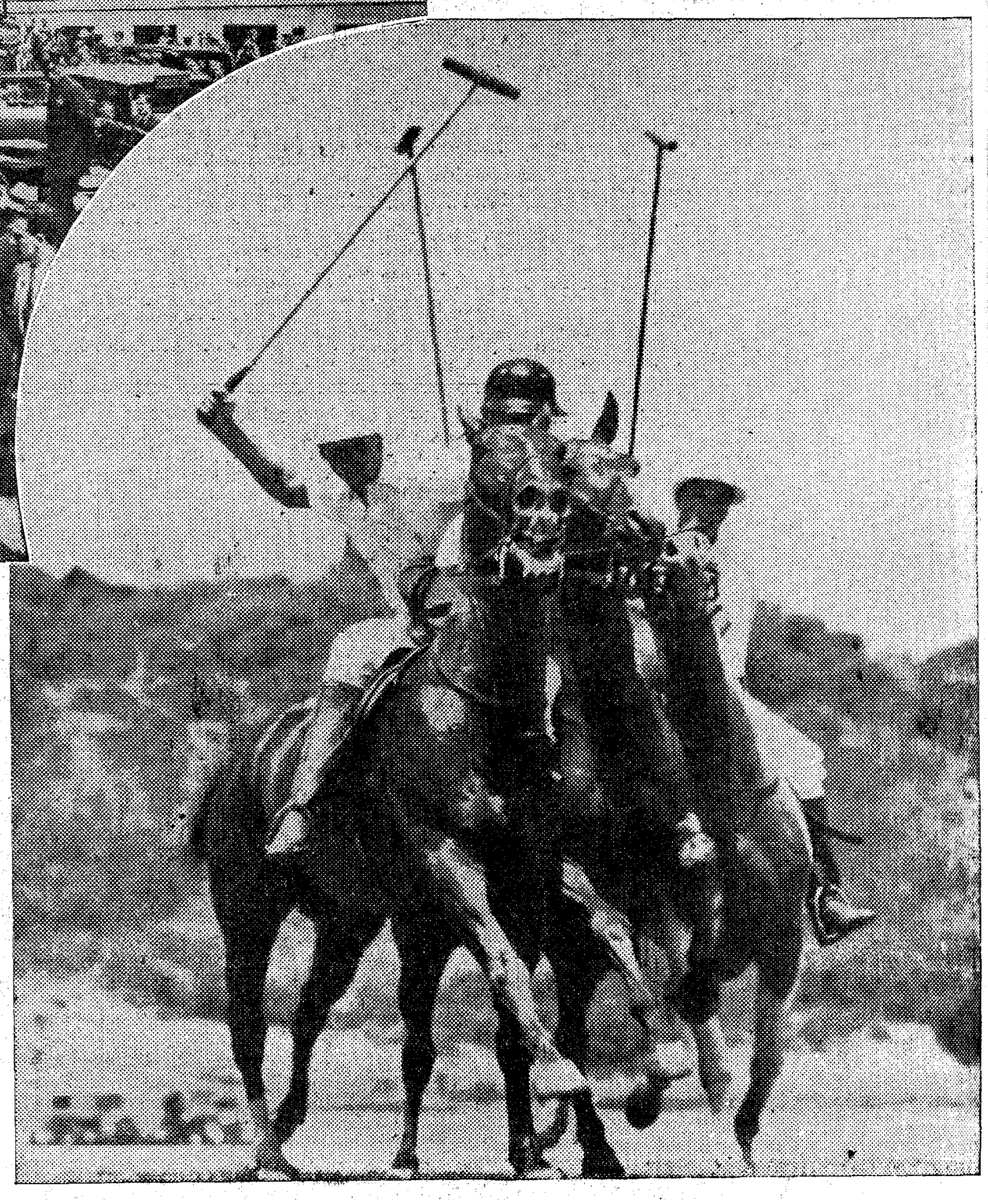

Un momento de confusión en la Bolsa de Nueva York. Los agentes, empleados y público huyen ante la explosión de dos bombas de humo

A la izquierda: Actualmente se celebra en Berlín uno de los festivales más populares, cuya celebración data de hace cien años. He aquí el desfile de vestidos antiguos en el momento de atravesar el centro de la capital

A la derecha: Interesante momento de un partido de polo en el Club de Santa Mónica, en California

(Fotos Vidal.)