EL TIEMPO (S. Meteorológico N.).—Probable hasta las seis de la tarde de hoy. Cantabria, Galicia y Cataluña: Cielo nuboso y ligeras lluvias de carácter tormentoso. Resto de España: Buen tiempo. Temperaturas extremas: máxima de ayer, 27 en Alicante y Málaga; mínima, 5 en Valladolid. En Madrid: máxima de ayer, 21,6 (12 m.); mínima, 9,6 (6,30 m.). (Véase en 7.ª plana el Boletín Meteorológico.)

EL DEBATE

"LO QUE NO SE ROMPE" la obra de extraordinario éxito de M. du Campfranc se publica esta semana, en su primera parte, en LECTURAS PARA TODOS La semana próxima, segunda parte de la misma interesantísima novela.

MADRID.—Año XXIII.—Núm. 7.436 * Miércoles 27 de septiembre de 1933 CINCO EDICIONES DIARIAS Apartado 466.—Red. y Admón., ALFONSO XI, 4.—Teléfonos 21090, 21092, 21093, 21094, 21095 y 21096

Una información pública sobre la conveniencia de reformar los Jurados mixtos

La idea de patria española

El hecho: en el Congreso de nacionalidades de Ginebra están presentes tres delegaciones españolas: una gallega, una catalana y una vasca. Representa cada una de ellas a su "nación", a su patria oprimida. Y España es la opresora.

No vamos a discutir los títulos de esos embajadores, aunque, desde luego, puede afirmarse que nada les autoriza a hablar en nombre de aquellas regiones españolas. Tampoco vamos a indignarnos ni a protestar contra un hecho por muchos conceptos triste. No nos sorprende. Es una manifestación más de un fenómeno tan corriente entre nosotros, que, con ser tan grave, apenas si se le concede importancia. Son pocos en nuestro mundo político los que sienten verdaderamente la gran patria española. Y así surgen esos partidos minúsculos y, lo que es peor, esas aberraciones de tipo histórico tradicional que suplantan la grande e indiscutible tradición de la patria de todos los españoles.

Precisamente el mismo día en que las tres delegaciones mencionadas llegaban a su destino, se publicaba en la Prensa de Madrid un artículo también significativo a este respecto. El culto escritor que lo suscribía asignaba a España la misión de restaurar en el mundo la vieja tradición arábiga y judaica. No excluía una Universidad renacentista en Valencia, una Universidad clásica en Salamanca, una Universidad hispanoamericana en Sevilla; pero el fondo del artículo tendía a persuadir al lector de la conveniencia de dos grandes Centros, especie de hogares espirituales, uno musulmán en Córdoba y uno de estudios hebraicos o rabínicos en Toledo. De este modo, a juicio del autor, enlazábamos con la gran tradición y seguíamos los destinos de la raza, que son los de fundir las civilizaciones cristiana, judía y árabe y proyectarlas sobre América.

He aquí, sencillamente hablando, otro crimen contra la gran España y más grave aún que el de esas delegaciones de nacionalidades "oprimidas". En el fondo todo es lo mismo: desconocimiento de lo que ha sido España, ausencia del auténtico espíritu tradicional, carencia de un ideal colectivo. El verdadero sentimiento patriótico no existe entre nosotros porque nos falta esa idea de patria que requiere un conocimiento de la tradición y un ideal para la sociedad política. Para formarse idea de hasta qué punto nos hallamos carentes da este gran motor espiritual, basta sentir de cerca la vibración patriótica que alienta, por ejemplo, en Alemania y en Italia, por referirnos a fenómenos recientes. No es menos hondo, aunque sea más sereno, el patriotismo francés e inglés. Y esta idea de patria es una fuente de energía espiritual de la cual necesitamos indispensablemente para poner en pie nuestra vida colectiva y aun para organizar equilibradamente el Estado. Esta idea es una forma de caridad sin la que no es perfecta una sociedad política.

Hemos dicho que nos faltaba idea de patria, y queremos emplear esta frase con preferencia a la de sentimiento. En realidad, el sentimiento patriótico, de un carácter primitivo y vago, existe en los españoles y los lleva a realizar sacrificios cuando la patria se los pide. Hemos descendido también, ciertamente, en este terreno. Pero vamos a la idea principal de nuestro comentario. No pedimos ese sentimiento simple, instintivo casi, aun suponiéndolo tan cálido como se quiera. Preferible es, naturalmente, que se halle vivo a que languidezca y se enfríe. Mas lo que pedimos es esa idea culta de patria que engendre en las clases directoras de la sociedad la conciencia de toda la serie de deberes que se derivan de la gran virtud de piedad filial de las colectividades para la tierra donde nacieron.

La idea de patria, así concebida, supone cultura y estudio. No es propia de situaciones de bárbaro decadentismo. Y para juzgar a cuánta distancia estamos de sentir la patria como los pueblos cultos, basta un sondeo que nos permita apreciar cómo están de patriotismo las Universidades, que son la verdadera escuela de patriotas, cuyas huellas han de seguir las restantes, incluso la de aquellos que están llamados a defender con las armas a su país. Antes que la Prensa, antes que la propaganda política, el amor a España han de sentirlo las aulas de la Universidad. Sería curioso saber hasta qué punto han contribuído a sustentar y a conservar el fecundísimo patriotismo inglés los grandes colegios universitarios tradicionales. El mismo movimiento actual de Italia y de Alemania, en lo que tiene de profundamente patriótico, hinca sus raíces lustros atrás en los recintos universitarios, donde se forjaban conscientemente esos sentimientos que ahora desbordan del corazón de la masa.

Nada de esto hay aquí. No es poco si en las aulas de nuestras Universidades no se hace obra de franca descastación. De todos modos, en ninguna Universidad de los grandes pueblos que son maestros de patriotismo se concebiría la irreverencia y la manifiesta y desbocada pasión con que en muchos de nuestros Centros se trata a grandes figuras históricas. Eso sonaría a blasfemia contra la patria, y realmente lo es.

Urge que, como piedra angular de la gran política futura, pongamos este conocimiento, este amor a España. Cuantos estén cerca de las Universidades deben despertar en los jóvenes este vivo y profundo sentimiento de amor a nuestro país. Las cátedras de investigación de lo pasado deben multiplicarse. Hay que realizar esa gran misión histórica. En ella cabe el estudio sereno de la obra de los judíos y de los musulmanes en España. ¿Cómo vamos a censurar nosotros, sino al contrario, alabar debidamente la obra de la escuela de Asín o de los padres de El Escorial? Pero de ese estudio a la aberración tradicional que señalábamos al comienzo media un abismo.

Queremos advertir que con investigaciones profundas de nuestro pasado histórico no sólo entendemos que se presta un valioso servicio a la patria, sino a la Iglesia católica también. Ya hablaremos otro día de este punto trascendental, que, por sí solo, merece un artículo. Limitémonos hoy a concluir que en este gran problema de fomentar un sólido y auténtico patriotismo deben pensar todos los que tengan alguna preocupación política en España. Hay que crear el patriotismo culto, que no sabemos cuándo ha existido entre nosotros. En esto sí procede europeizarnos. En esto sí tenemos mucho que aprender de las grandes naciones europeas. Mientras así no lo hagamos, nos faltará el más poderoso elemento de cohesión en la vida civil. Toda obra positiva será imposible.

Por lo demás, ¿qué decir de esos españoles que salen por ahí en son de paladines de sus pequeñas patrias? En primer término, señalar que nada tienen ellos que ver con el sano regionalismo que precisamente es en España uno de los caminos para llegar al patriotismo verdadero. Ya es conocida nuestra posición en este punto, de la cual nos guardamos mucho de renegar. Varias veces hemos ensalzado las obras de tipo regional que nos parecían una senda para empezar la obra reconstructora. ¡Pero cuánto va de ese amor a la región, de ese regionalismo que empieza por concebirse como integrante del gran todo español, al nacionalismo minúsculo y separatista, antítesis del patriotismo verdadero! Esos delegados de Ginebra, lo mismo que quienes nos conciben como restauradores del judaísmo o del islamismo, no representan más que episodios tristes que son manifestaciones externas de un mal más hondo. No pueden considerarse más que en cuanto nos ayudan a conocer ese mal y a pensar en los caminos que seguir para ponerle remedio.

Se habla de fascismo en el Oriente de Cuba

El secretario del Tesoro afirma que se podrá hacer frente a todos los gastos del mes

LA HABANA, 26.—El secretario de la Tesorería ha afirmado que el Gobierno podrá hacer frente a todos los gastos del mes y que quedará incluso un ligero excedente presupuestario.

La situación fiscal parece más favorable porque la amnistía fiscal ha comenzado a producir sus efectos.

El Gobierno se preocupa de las tendencias fascistas que se manifiestan en la provincia de Oriente. Las Asociaciones de Gentes de color declaran que no tienen nada que ver en los acontecimientos que allí se han producido y niegan que sean partidarios del fascismo.

Los agitadores comunistas excitan a los campesinos a derribar al Gobierno y marchar sobre las poblaciones, pero hasta ahora estas predicaciones no han sido escuchadas.

Los teléfonos de EL DEBATE son: 21090, 21092, 21093, 21094, 21095 y 21096

Un terremoto en Italia

Veinte heridos y varios edificios destruídos en la región meridonal de los Abruzzos

Ha aumentado la erupción en el Vesubio

(De nuestro corresponsal)

ROMA, 26.—A las 4,33 de la madrugada se ha registrado en el sismógrafo de la Oficina Central Meteorológica una sacudida sísmica, cuya distancia se calcula en unos 150 kilómetros de Roma.

Poco tiempo después vinieron noticias de la parte meridional de los Abruzzos dando cuenta que se había sentido un terremoto y que hasta la fecha sólo se tenía noticias de que hubiera ocho víctimas. Parece que el movimiento sísmico ha afectado principalmente a los pueblos de Lama, Peligni y Caramanico.

Inmediatamente de recibidas estas noticias, el jefe del Gobierno ordenó la salida de socorros y manifestó la intención de acudir rápida y eficazmente en ayuda de la región damnificada.

La sacudida también se sintió en Roma, si bien muy débil y de brevísima duración. El sismógrafo de Nápoles registró también el terremoto.—**Daffina.**

* * *

ROMA, 26.—El terremoto tuvo más importancia en Sulamona, cerca de Avezzano, pues fué tal su violencia, que veinte personas han resultado heridas, algunas de ellas de gravedad, y varios edificios han quedado destruídos.

Aumenta la erupción

NAPOLES, 26.—La erupción del Vesubio, que dura desde hace cuatro meses, aumenta en intensidad. La lava ha invadida en varios puntos la autopista que ordenó construir Mussolini para llegar al cráter del volcán.

Otro seísmo registrado en Londres

LONDRES, 26.—Un movimiento sísmico de una violencia extraordinaria ha sido registrado anoche en Londres entre las 21,24 y las 21,35.

EL PAPA RECIBIO AYER A SESENTA DIPUTADOS Y ACADEMICOS FRANCESES

La peregrinación de obreros parados ingleses llegó a Roma

Son cuatrocientos cincuenta, y proceden de Inglaterra, Escocia e Irlanda

(De nuestro corresponsal)

ROMA, 26.—El Pontífice ha recibido a un grupo de sesenta franceses que forman parte del Comité Francia-Italia, que ha venido hace unos días a Roma. Las personas recibidas por el Papa son diputados y académicos.—**Daffina.**

La peregrinación de obreros parados ingleses

ROMA, 26.—Ha llegado a Roma la peregrinación de obreros parados británicos que ha organizado el diario católico "The Universe". Los peregrinos son cuatrocientos cincuenta y proceden de Inglaterra, Escocia e Irlanda. Fueron recibidos en la estación por representantes de los Colegios inglés, escocés e irlandés.—**Daffina.**

Viaje del Nuncio en París

ROMA, 26.—El Nuncio Apostólico en París llegó a Roma el domingo por la mañana imprevistamente y ha regresado esta mañana a París. Se ha comentado de diversas maneras la razón de la visita.—**Daffina.**

La sangre de San Genaro

ROMA, 26.—Se ha verificado otras cinco veces la liquefacción de la sangre de San Genaro, Patrón de Nápoles, durante el octavario que se está celebrando en la Catedral de dicha ciudad. La liquefacción efectuada ante la muchedumbre conmovida, ha tenido lugar los días 20, 21, 23, 24 y 25 del corriente.—**Daffina.**

Donativo de los marqueses de Pelayo pára los parados

SANTANDER, 26.—Una Comisión del Ayuntamiento de Santander, integrada por el alcalde y varios concejales de filiación republicana y socialista, visitó a los marqueses de Pelayo en su finca de «La Cabaña», para informarle de que, con objeto de remediar la crisis de trabajo, tan aguda en la provincia, ha sido abierta una suscripción. Los marqueses de Pelayo se apresuraron a hacer constar que dicha suscripción la encabezaban con 25.000 pesetas.

Los comisionados socialistas y republicanos salieron muy complacidos de la visita, y tienen el propósito de que, en la próxima sesión, se haga constar públicamente su agradecimiento a los marqueses de Pelayo por este generoso rasgo.

Indice - resumen

27 septiembre 1933

Glosario, por Eugenio d'Ors. Pág. 3
Los sucesos de ayer ..... Pág. 4
Crónica de sociedad ..... Pág. 6
Deportes ..... Pág. 6
Cinematógrafos y teatros... Pág. 6
La vida en Madrid ..... Pág. 7
Información comercial y financiera ..... Pág. 8
Los submarinos españoles (Un programa naval incumplido), por Juan B. Robert ..... Pág. 10
Pincelada (Cómo es la vida), por "Curro Vargas" ..... Pág. 10
Notas del block ..... Pág. 10
La mujer que no creía en el amor (folletín), por Claude Vela ..... Pág. 10

—o—

PROVINCIAS.—Solidaridad de Obreros Vascos declara en Zarauz la huelga general por veinticuatro horas.—Los procuradores de Bilbao solicitan una amplia amnistía para los delitos políticos.—Los obreros del gas, agua y electricidad de Barcelona presentan el oficio de huelga (**págs. 4 y 5**).

—o—

EXTRANJERO.—Ha llegado a Roma la peregrinación de obreros parados ingleses.—Los exportadores españoles temen que Francia reduzca los contingentes del cuarto trimestre.—Un terremoto en Italia causa veinte víctimas.—Se habla de cinco mil muertos por el huracán de Méjico; la ciudad de Tampico está casi destruída.—Rusia retira de Alemania a los periodistas de su país y ordena a sus colegas residentes en la U. R. S. S. que abandonen el territorio (**páginas 1 y 5**).

LO DEL DIA

Intromisión ilegal

Es ya público que algunos Consejos Provinciales de Enseñanza—citemos el caso concreto del de Alicante—se están entrometiendo de tal suerte en la enseñanza privada y poniéndole tal género de cortapisas y dificultades, que no parece sino que se proponen aherrojarla en su difusión y desarrollo y perseguirla con un afán sectario. Recientes circulares dictadas sin más fundamento jurídico que la arbitrariedad preceptúan, en efecto, una serie de requisitos y documentaciones sin las que se impone la clausura de los Centros, por voluntad de los referidos Consejos. Es decir, que, a juzgar por los hechos registrados, parece cierto que de lo que se trata es de llevar más allá de los términos consignados en la ley de Congregaciones el propósito de laicizar la enseñanza privada y aun más diríamos de socializarla y estatificarla con un pretencioso y utópico empeño.

Sin que entremos ahora en una discusión sobre la necesidad y oportunidad de los Consejos escolares, hemos de advertir que han venido siendo desde su creación, en junio de 1931, unos organismos funestos, donde se ha asentado, como en tantos otros, la política socialista. Constituídos por un simple decreto inspirado por un socialista, han de ser revisados inmediatamente si se quiere rectificar una política de exclusivismos que en materia pedagógica puede producir gravísimos daños. Pero no es precisamente el problema político de estos Consejos a lo que nos importa referirnos. Es que, aun dando por aceptada su constitución según el decreto de junio de 1931, es antijurídica y arbitraria toda su actuación en lo que concierne a la enseñanza privada. En primer término, porque esta enseñanza está reconocida en la Constitución, y del propio Código fundamental se déduce que mientras no se promulgue una nueva ley de Instrucción pública, es arbitrario todo régimen a que se someta la enseñanza privada que no sean las leyes vigentes. Pero es que, además, el propio decreto de junio de 1931 no faculta en modo alguno a los Consejos Provinciales a intervenir en la enseñanza no oficial. Sus deberes y atribuciones aparecen claramente expuestos en el artículo 8.º del aludido decreto y ni una sola de aquéllas ofrece la menor duda. ¿En virtud, pues, de qué principio legal se consideran autorizados ahora los Consejos para invadir una esfera que ni siquiera les compete, por razón del propio decreto que los creó? Importa mucho que sobre este asunto se haga luz, en beneficio de todos. Del Estado, porque sería insensata, en las difíciles circunstancias actuales, una política escolar perseguidora de una enseñanza insustituíble, y más todavía después de la prohibición de la que daban los religiosos. A la sociedad interesada en mantener una enseñanza perfectamente legal, porque vería gravemente amenazados sus derechos, y, sobre todo, no podría resignarse a que se quedara sin escuela un censo considerable de la niñez española. No es, pues, vana la alarma que se ha suscitado ya sobre este punto. El problema es grave y es el Gobierno el primer interesado en hablar con claridad sobre él.

La madera española

Las conclusiones aprobadas en la reciente reunión de la Cámara Española de la Madera, que se ha celebrado ante la posibilidad de un Tratado comercial con Rusia, merecen nuestro apoyo y simpatía en cuanto suponen una defensa de la producción española y un aliciente para la política de repoblación forestal.

Reiteradamente hemos sostenido que el problema de nuestras relaciones comerciales con Rusia tenía su lógica solución, no en un aumento de las compras por España, sino, al contrario, en un incremento de las adquisiciones que Rusia viene haciéndonos en términos reducidos y con pretensiones respecto al pago que no se nos da a nosotros en reciprocidad. Y, sin embargo, cuando en estos últimos tiempos se ha tratado del asunto en las esferas oficiales, se ha vertido, o se ha dejado verter, el proyecto de intensificar las relaciones comerciales aumentando el esfuerzo de los dos países por igual, o poco menos, de manera tal que España quedaba con el saldo deudor que interesa reducir o suprimir. De ahí que nos parezcan muy dignas de atención las conclusiones de la Cámara maderera.

Además, no conviene en manera alguna consolidar, aunque sea de hecho, nuevos abastecedores del mercado nacional para estos productos. Cuantos menos compromisos se adquieran, más estímulo habrá para la obra de la repoblación forestal que tanta simpatía nos mereció siempre y que consideramos fundamental en el porvenir de nuestra economía. "Política forestal sabia y ordenadamente orientada, que haga posible el aprovechamiento de una gran parte del territorio nacional." Este pensamiento tiene una honda raigambre en la vida española. Y una vez más hacemos votos porque encuentre pronto el iniciador de su realización.

Los transportes por carretera

La Asociación General de Transportes por Carretera ha hecho pública una nota protestando contra que el nuevo ministro de Obras Públicas rectifique medidas que el anterior tomara a consecuencia de la Conferencia de transportes celebrada en 1932, y contra que haya facilitado el otorgamiento de nuevas concesiones que inmediatamente han hecho surgir sobre las carreteras el transporte llamado "pirata".

No es posible formar un acabado juicio sobre las medidas adoptadas por el señor Guerra del Río mediante el exclusivo examen de la nota de referencia; mas, no obstante, es la cuestión de los transportes por carretera tema tan traído y llevado en estos últimos tiempos, que nos creemos con derecho a pedir un poco de seriedad y de prudencia en los acuerdos ministeriales sobre el particular.

La importancia alcanzada por el tráfico automóvil, el costo de las pistas y su entretenimiento y la competencia desleal al ferrocarril, han hecho que en España y fuera de ella se revisaran las ideas administrativas y fiscales para colocar en condiciones semejantes a los dos géneros de tráfico. Así ha nacido una legislación reguladora que condiciona el transporte por carretera. La Conferencia de 1932, en la que intervinieron representantes de todos los sectores, acordó conclusiones inspiradas en este espíritu, zanjando discrepancias que habían tenido sensible ostentación. Esta trayectoria del derecho administrativo no debe quebrarse ligeramente y en consecuencia es de esperar que el ministro de Obras Públicas ponga en los actos que a tal materia se refieran la prudencia que un buen conocimiento de la cuestión aconseja.

Trabas en Francia a las frutas en conserva

Se exige cierta marca cuando ya está envasada toda nuestra exportación. Van a publicarse los contingentes del cuarto trimestre. Los exportadores españoles temen fuertes reducciones

ALGUNOS PAISES COMIENZAN A RESPONDER A LA NUEVA POLITICA COMERCIAL FRANCESA

(Crónica telefónica de nuestro corresponsal)

PARIS, 26.—A principios de octubre comenzarán las negociaciones comerciales entre España y Francia. Los negociadores españoles son esperados aquí el lunes o el martes de la semana próxima.

El Tratado francoespañol de Comercio ha sido modificado tres veces en diez años. El retoque de ahora va a ser el cuarto. En realidad, puede decirse que no tenemos Tratado de Comercio con Francia; nuestras relaciones comerciales con este país no pueden ser más inestables.

Son conocidas las bases generales de la negociación por parte de Francia. Los Gobiernos de este país quieren ante todo compensaciones. "Lo malo es—dicen algunos comerciantes franceses—que ciertas compensaciones son bien difíciles. Somos el país más caro de Europa. Por mucho que España baje los aranceles de tejidos, por ejemplo, nunca podrán los nuestros competir con los de fábricas españolas, a causa de nuestro excesivo precio de coste. En cambio, a favor de la disminución de las tarifas podrían entrar géneros similares de otra procedencia, con grave perjuicio para los españoles y sin beneficio para los franceses."

Hay algunas cuestiones de carácter urgente que serán probablemente tratadas antes de los acuerdos generales. Una de ellas es la de los vinos, pues la ley sobre éstos, a que nos referimos el anterior día, entra en vigor el primero de octubre. Otra, la de conservas de frutas. Por una disposición cuya vigencia comenzará el día 9 de octubre, las latas de esta clase de conservas deben llevar estampado en hueco o en relieve el punto de origen. Y gran parte de la exportación de este año ha sido envasada sin poder cumplir este requisito.

Algunas naciones comienzan a responder adecuadamente a la nueva política comercial anunciada por Francia. El Consejo de ministros de Alemania ha dictado una ley por la que se disminuye la importación de mercancías procedentes de aquellos países que establezcan restricciones para las exportaciones alemanas, a menos que estas restricciones hayan sido previstas en los Tratados de Comercio vigentes.

Los contingentes de importación para el cuarto trimestre se publicarán uno de estos días. Los exportadores españoles temen que sean considerablemente disminuídos con relación a los del trimestre correspondiente al año anterior y lamentan que las negociaciones comerciales no hayan sido empezadas antes de octubre.—**Santos Fernández.**

* * *

MARSELLA, 26.—La Cámara de Comercio española de Marsella ha ofrecido un banquete en honor de don Santiago Valiente, presidente del Consejo ordenador de la Economía Nacional de España, que ha venido a Marsella para visitar la instalación española en la Feria marsellesa.

Asistieron numerosas personalidades, entre ellas el cónsul de España, señor Guyón, y el presidente de la Cámara de Comercio española, señor Armona.

El Congreso de la C. G. T.

PARIS, 26.—El Congreso de la Confederación general del Trabajo ha dado comienzo a sus tareas.

Han intervenido varios oradores que expusieron su deseo de que no se lleve a cabo una política activa y atrevida que permita llegar a la unidad sindicalista.

Los alemanes refugiados en Francia

PARIS, 26.—El ministro del Interior ha celebrado una detenida conferencia con el señor Poncet, embajador francés en Berlín, sobre la situación de los alemanes refugiados en Francia, cuestión que planteá numerosos problemas, la mayoría de los cuales atañen al ministerio del Interior.

La XII Asamblea Nacional de Estudiantes Católicos

Se celebrará en Valencia del 7 al 13 de octubre próximo. En ella se elegirá la nueva Junta Suprema de la Confederación

VALENCIA, 26.—El programa de la XII Asamblea Nacional de la Confederación de Estudiantes Católicos de España, que se celebrará en Valencia del 7 al 13 de octubre próximo, será el siguiente:

Día 7 (sábado).—Llegada de los asambleístas. A las siete y media, en la Casa del Estudiante (Mar, 16), sesión preparatoria. Revisión de poderes de los delegados. A las ocho, en la Casa del Estudiante, reunión del pleno de la Junta suprema.

Día 8 (domingo).—Mañana: A las nueve, retiro espiritual en el Seminario Conciliar, que dirigirá don Angel Sagarmínaga. Tarde: A las cinco, visita al Colegio del Corpus Christi (Patriarca). A las siete, sesión de apertura. Tomarán parte: el presidente de la Federación de Estudiantes Católicos de Valencia y el presidente de la Confederación. A las ocho, sesión privada. Lectura, discusión y aprobación de la Memoria confederal del curso 1932-33. Lectura de las adhesiones, aprobación del censo de la Asamblea y nombramiento de la Comisión nominadora.

Día 9 (lunes).—Mañana: A las nueve, en la capilla de Nuestra Señora la Virgen de los Desamparados, misa de comunión general. Oficiará el Excmo. señor Arzobispo de Valencia. A las diez, desayuno ofrecido a los asambleístas por la Federación Valenciana. A las once y media, sesión pública. Tema: "Los Estudiantes Católicos ante las reformas de la enseñanza". Ponente, Angel Canellas, presidente de la Federación de Zaragoza. Tarde: A las tres, sesión privada. Ponentes, la Tesorería Confederal y la secretaría de extranjero. A las seis, en la Casa del Estudiante, reunión de presidentes.

Día 10 (martes).—Mañana: A las ocho y media, en la capilla de la Inmaculada del Colegio del Patriarca, misa por los compañeros difuntos. A las diez, sesión privada. Ponente, la presidencia de la Confederación. Tarde: A las tres y media, sesión pública. Tema: "Organización de la enseñanza religiosa en España". Ponentes, Joaquín Pérez Villanueva, de la Junta suprema, y Arsacio Peña, secretario de la Federación de Valladolid. A las seis, en la Casa del Estudiante, reunión de presidentes.

Día 11 (miércoles).—Mañana: A las nueve, sesión privada. Ponente, el secretario general de la Confederación. A las once y media, en la Casa del Estudiante, reunión de presidente. Tarde: A las tres y media, sesión pública. A las seis y media, en el Seminario Conciliar, concierto con que la "Schola Cantorum" del Seminario obsequia a los asambleístas. Noche: A las nueve y media, en los Viveros municipales gran banquete escolar.

Día 12 (jueves).—Mañana: A las nueve y media, sesión privada. Tema: "Proposiciones varias". Elección y proclamación del nuevo presidente de la Confederación. Elección y proclamación de la nueva Junta suprema. A las doce y media, reunión de presidentes. Tarde: a las seis y media, sesión solemne de clausura. Intervendrán: el presidente de la Federación de Estudiantes Católicos de Valencia, el presidente entrante de la Confederación, el presidente saliente de la Confederación, un catedrático de la Universidad de Valencia y el ilustrísimo señor Obispo, rector del Seminario, que presidirá el acto.

Día 13 (viernes).—Salida de los asambleístas.

Observaciones. — A) Serán asambleístas-delegados todos aquellos que lo acrediten mediante poder, firmado por el presidente y el secretario de una Asociación confederada.

B) La tarjeta de asambleistas y del los delegados en la Casa del Estudiante banquete del día 11 podrán adquirirlas de Valencia (Mar, 16).

C) Para inscripciones, presupuesto de viaje y estancia por asambleísta, combinación de viajes y toda clase de informes que puedan interesar, deben dirigirse a la secretaría general de la Confederación (Casa del Estudiante, Mayor, 1, Madrid) o al Comité organizador de la XII Asamblea Confederal (Casa del Estudiante, Mar, 16, Valencia).

D) Los asambleistas y estudiantes que acudan a la Asamblea tienen concedidas rebajas en los ferrocarriles.

A las sesiones públicas de la Asamblea, como a todos los demás actos referidos en este programa, la Junta organizadora invita, muy especialmente a catedráticos y estudiantes de la Universidad de Valencia.

EL DEBATE — Alfonso XI, 4

PODRAN CONCURRIR A ELLA TODAS LAS ASOCIACIONES PATRONALES Y OBRERAS

El proyecto de presupuestos se presentará a las Cortes con el 15 por 100 de rebaja

EL GOBIERNO SE PROPONE LEERLOS EL DIA 13

Mañana habrá un Consejo dedicado al estudio de la declaración ministerial

SE VAN A SUPRIMIR TODOS LOS JUZGADOS ESPECIALES

Se suspenden las maniobras militares que se iban a celebrar en la cuenca del Sagre

El señor Marraco, nuevo gobernador del Banco de España

Desde las diez de la mañana hasta la una y media de la tarde estuvo reunido el Consejo en la Presidencia.

Al terminar la reunión, el señor Lerroux dijo que se había recibido un telegrama de los agricultores de Elche dando las gracias al Gobierno por la rebaja de las tarifas ferroviarias para el transporte de granadas.

También manifestó que se le ha autorizado para convocar la Comisión, nombrada por decreto de 5 de abril último, encargada de reorganizar los servicios aéreos a los efectos de su reforma. Se propone convocarla inmediatamente y estudiar este problema en la parte que afecta a la defensa nacional y a los interesados que prestan este servicio.

De Estado se ha acordado disponer una revisión de los expedientes por los que se jubiló a funcionarios de las carreras diplomática y consular.

El ministro de la Gobernación ha dado cuenta de unos expedientes desestimando los recursos interpuestos por el capitán de la Guardia civil don Pedro Sainz de Sicilia Morales, y el teniente del mismo Instituto don Juan Jiménez Cano, separados del servicio por resolución de 13 de mayo último y que han causado baja en el escalafón. También se ha aprobado una propuesta disponiendo que cese la postergación en el escalafón del capitán de la Guardia civil don Juan Peralta Villar.

Se ha aprobado la suspensión de las maniobras militares que iban a celebrarse en breve en la cuenca del Segre. El acuerdo responde a una notas leídas por el señor Rocha, en las que se dice que el mal tiempo reinante en aquel lugar, el descenso de temperatura y la humedad donde las fuerzas habían de vivaquear aumentarían la enfermería, cosa que hay que evitar a toda costa. Por ello, los Cuerpos que iban a intervenir en las operaciones realizarán prácticas en los lugares más cercanos a sus alojamientos habituales.

De Marina se aprobó la adjudicación de la construcción de dos barcos aljibes a las dos únicas Compañías concursantes. La concesión se ha hecho a la Constructora Naval, porque, previamente, se había puesto de acuerdo con la otra casa concursante, para que así se reparta el trabajo entre los obreros de las dos casas constructoras. También ha propuesto obras en la Base naval de Cartagena, lo que solucionará un conflicto obrero próximo a plantearse.

El ministro de Trabajo dió cuenta de diversas disposiciones de puro trámite. Nos ha hablado igualmente de numerosos y pequeños conflictos obreros, que, por fortuna, se van reduciendo.

El ministro de Agricultura nos ha explicado la solución del conflicto uvero en la forma que ustedes ya conocen. Se ha aprobado el nombramiento de intendente general de Pósitos a favor de don Miguel Fernández Dans. También propuso la concesión de un préstamo de cinco millones para facilitar préstamos a los cosecheros de arroz.

El ministro de Industria trajo notas fijando contingentes sobre distintas especies y datos para reorganizar la Comisión interministerial de comercio exterior. Igualmente trató de la solución que se ha de dar al problema carbonífero, y se acordó invitar a don Trifón Gómez, quien llevará también la representación del señor Besteiro, a una conferencia, en la que se trate de dicho conflicto y en la que, además de lo que concierne al departamento de Industria, se vea el medio de que por el ministro de Trabajo se llegue a una solución para extender los beneficios del retiro a los obreros de otras cuencas mineras.

De Instrucción se han aprobado varios decretos sobre Institutos.

El ministro de Obras Públicas informó detalladamente acerca de su visita a las obras de la Confederación Hidrográfica del Ebro. De lo que conoció allí, tanto en su parte política como en la técnica, tendrá que deliberar el Consejo en nuevas reuniones. A su propuesta, se aprobó el nombramiento de delegado en la cuenca hidrográfica del Duero a don Luis Villanueva, y confirmó el de don Juan Catena en el canal de Lozoya.

El ministro de Hacienda propuso, una vez admitida la dimisión al gobernador del Banco de España, señor Carabias, nombrar para sustituirle a don Ramón Marraco Ramón.

Luego se cambiaron impresiones sobre los presupuestos, con carácter general, y el señor Lara llamó la atención de todos los ministros para que antes de fin de mes traigan a Consejo un estudio sobre los presupuestos de cada Departamento, habiéndoles fijado también la cantidad que, a su juicio, deben rebajar en cada presupuesto.

Por último, el señor Lerroux mani-

festó que mañana celebrarán un nuevo Consejo por la mañana, y que, acaso por la importancia de los asuntos que se van a tratar, tuviera que continuarse por la tarde.

A preguntas de un periodista, negó que en la reunión se hubiera tratado de política.

AMPLIACION

Materia principal que se trató en el Consejo de ayer fué la de presupuestos. A este respecto, el señor Martínez Barrios ha manifestado que el Gobierno no va a prorrogar los actuales, como se ha apuntado en la Prensa, sino que va a presentar un proyecto suyo con una baja considerable, y para ese fin, día y noche se está trabajando en todas las dependencias ministeriales, porque el tiempo apremia. Lo que pasa—explicó el ministro—es que los ministros anteriores no habían hecho ninguna labor presupuestaria.

El señor Martínez Barrios enseñó la respuesta que el señor Casares Quiroga había dado últimamente a una consulta que sobre cifras le elevó uno de los negociados del ministerio: "Yo no he de administrar el presupuesto de 1934, y, por tanto, no quiero crear dificultades a mi sucesor." Esta nota refleja que el Gobierno anterior presumía su salida del Ministerio, y por eso no dejó ningún trabajo realizado en orden a los presupuestos.

Preguntado el ministro de la Gobernación acerca de las causas que han inducido al Gobierno a suspender las maniobras militares dijo: "Están bien reflejadas en la nota del Consejo, pero si alguien nos pregunta en la Cámara acerca de esas razones, diríamos no sólo lo que ha hecho público el señor Rocha, sino que hablaríamos también de la deficientísima preparación técnica con que se ha procedido en la ejecución de los planes."

El ministro de la Gobernación negó que en la reunión se hubiera tratado de temas políticos. Precisamente—agregó—el Consejo del jueves se va a dedicar de lleno al problema político. Por la mañana se despacharán los asuntos ordinarios, y en la continuación del Consejo, por la tarde, nos dedicaremos a la declaración ministerial. ¿Cuándo se convencerán ustedes que al Gobierno no le preocupa ni mucho ni poco la política? Don Alejandro ha hecho el sacrificio de avenirse a gobernar con estas Cortes, y ellas demostrarán si esto es posible. Si lo que demuestran es su incapacidad política, allá con su responsabilidad los que torpedeen al Gobierno. Nosotros nos retiraremos muy tranquilos por el foro.

La vida del Gobierno

Se calcula que el debate político durará varios días, pero el Gobierno tiene la esperanza de que ganará la votación de confianza.

A pesar de esto es cada vez más extendida la creencia de que el Gobierno no podrá prolongar muchos días su vida en las Cortes y que la consecuencia de la derrota será el decreto de disolución. El nuevo Gobierno, que será con pequeñas modificaciones el actual, iría a las elecciones en el término de dos meses.

El primer asunto que figura en el orden del día para después del debate político es la proposición pidiendo la derogación de la ley de Términos. También continuará la discusión de Arrendamientos, en cuyo dictamen el Gobierno fijará sus puntos de vista sin dejarlo al arbitrio de la Comisión.

Cualquiera de estos dos asuntos puede dar fin a la vida del Gobierno en la Cámara, en el caso de que salve el escollo de la votación de confianza.

Los presupuestos

En el Consejo de ayer se determinó la necesidad de presentar a las Cortes un proyecto de presupuestos con arreglo a lo que preceptúa la Constitución, y a este fin el ministro de Hacienda indicó las orientaciones generales que ha de tener el proyecto. Su decisión es la de reducir un 15 por 100 y para ello comunicó a los ministros que hicieran la rebaja correspondiente en cada presupuesto parcial. También les requirió el señor Lara a que le entregaran estos presupuestos parciales con toda urgencia, pues el ministerio de Hacienda necesita de doce a quince días para acoplarlos al proyecto. Se convino en dedicar un Consejo íntegro al estudio de los presupuestos dentro de esta semana y probablemente será el viernes o sábado. El proyecto se leerá a las Cortes el día 13, pues aunque la Constitución fija la primera quincena, ese día es viernes y final de la semana parlamentaria.

Al ministro de la Guerra la cifra de rebaja que le corresponde es bastante crecida, y cree el señor Rocha que no la podrá alcanzar, toda vez que se propone cumplir la promesa que se ha hecho a las clases modestas del Ejército de una equiparación de sueldos que evitará las discrepancias que existen entre ellas y las asimiladas.

Los Jurados Mixtos

El señor Samper sometió a la deliberación de sus compañeros, al objeto de que éstos inicien alguna modificación, si la creían pertinente, varias órdenes que seguramente publicará hoy la "Gaceta". Una de ellas hace referencia, con vista a las próximas faenas agrícolas, a la intermunicipalización de los pueblos de las provincias de Badajoz y Cáceres, esperando el ministro que con ella pueda resolverse en gran parte la crisis de trabajo y la cuestión social en dichas provincias.

Otra orden abre una información pública, por el término de un mes, para que las entidades obreras y patronales de toda España expongan iniciativas y referencias sobre la conveniencia o no de reformar los Jurados mixtos, y de cuáles son las modificaciones que pueden introducirse.

Otra de las órdenes sometidas a la deliberación del Consejo por el señor Samper, fija un plazo de quince días para que se pague ntodos los impuestos correspondientes a los antiguos Jurados mixtos, condonando los recargos, para que de una vez se puedan formular las liquidaciones, pues este es un problema que está perturbando todas las delegaciones de Trabajo, porque había quienes no querían pagar los recargos y esa ha sido la causa de esta medida de carácter general.

Otra disposición aprobada modifica el orden de preferencia de méritos para concursar a secretarios de los Jurados mixtos.

El ministro de Trabajo mostró a sus compañeros una estadística de la situación de los conflictos sociales que afectan a su departamento, estadística que llevará a todos los Consejos y por la cual se podrán apreciar las huelgas que hay en pie, las terminadas y las que están para producirse.

Los Juzgados especiales

El ministro de Justicia dió cuenta al Consejo del propósito que tiene de suprimir todos los Juzgados especiales que por distintas causas hay nombrados en toda España. El ministro entiende, y el Gobierno hizo suyo este criterio, que de todos los asuntos deben entender los jueces ordinarios. Sin embargo se tardará aún unos días en llevar a la práctica aquella resolución, pues el ministro quiere despejar antes lo ocurrido con un Juzgado especial de Barcelona.

Las maniobras militares

Respecto a la suspensión de las maniobras militares, dijo a los periodistas el ministro de la Guerra que la medida no obedecía nada más que a razones de carácter técnico y humanitarias y que será absurdo el querer complicar en dicha disposición motivos de índole político, que no existen.

—Lo ocurrido es—dijo el señor Rocha—que hace algunos días, al regresar el señor Santaló de Cataluña, me dijo que en la región del Segre había un tiempo muy cruel, y los soldados que se hallaban realizando ejercicios preparatorios de las maniobras se encontraban muy mal instalados y aumentaba considerablemente la enfermería. Efectivamnte, la noche que yo estuve en San Cugat intenté permanecer durante la madrugada en el jardín de mi casa, y a pesar de estar abrigado con mantas no eran soportables ni el frío ni la humedad.

Pedí informes—añadió el ministro—a los médicos, quienes me confirmaron que la enfermería aumentaba considerablemente en las tropas que realizaban prácticas. Yo comprendo que, desgraciadamente, en época de guerra el soldado tiene que luchar bajo todas las inclemencias del tiempo; pero entiendo que para unas maniobras militares no hacen falta esos rigores, y por ello me ha parecido más razonable el que las maniobras se realicen en la primavera.

El problema minero

En el Consejo se acordó redactar un decreto para la solución del problema minero. Se pensaba enviar este decreto ayer mismo a la "Gaceta"; pero por haberse marchado ayer tarde el señor Gómez Paratcha a Orense, ha tenido que demorarse. Tampoco se ha podido celebrar por este motivo la conferencia que iban a tener ayer los tres ministros de la ponencia con don Trifón Gómez, para llegar a un acuerdo. Como el señor Gómez Paratcha no espera llegar hasta fin de semana, hoy se reunirán los señores Guerra del Río y Lara, ministros ponentes, y después de conferenciar con el representante de la U. G. T., redactarán el decreto que se enviará con toda urgencia al ministro de Industria para su firma.

El traspaso de servicios

El ministro de Hacienda ha rogado a sus compañeros de Gobierno que designen los vocales que les corresponden a los diversos departamentos para la Comisión mixta del traspaso de servicios a la Generalidad, muchos de los cuales han dimitido con el cambio de Gobierno. Desde luego, en Obras públicas continuarán los mismos. Hasta que la Comisión no esté constituída no se tratará de la valoración de dichos servicios.

El ministro de la Guerra adelantará un día su viaje a Portugal para despedirse del general Carmona; es decir, que se propone salir de Madrid el jueves por la noche en lugar del viernes, como tenía anunciado.

La escisión de los radicales-socialistas

Como consecuencia de la escisión, se había pensado que dimitirían los dos ministros radicales-socialistas. Desde luego no dimitirá el señor Feced, afecto al grupo del señor Gordón Ordás, que ha prestado su colaboración al Gobierno. En cuanto al señor Barnés, a quien le unen vínculos de amistad con el señor Domingo, tampoco piensa hacerlo, porque se considera igualmente ligado a este Gobierno, en concepto de técnico para la sustitución de la enseñanza.

En el Consejo de ministros de ayer se habló poco del asunto de los radicales-socialistas. El señor Barnés tan sólo comunicó al Gobierno la probabilidad de que dimitiera como consecuencia de lo ocurrido el subsecretario de su departamento, señor Pi y Suñer, dimisión que, en efecto, se ha confirmado.

La distribución de los diputados

Los diputados que han dado su conformidad al señor Domingo suman quince. Los que continúan en el partido radical-socialista que preside el señor Gordón Ordás son hasta ahora nueve. Faltan por fijar posición 24, en espera de conocer la decisión que adopten sus respectivas Agrupaciones.

Los amigos del señor Domingo

Ayer tarde se celebró en un céntrico Hotel una comida, durante la cual don Marcelino Domingo conversó con los diputados partidarios suyos sobre asuntos políticos derivados de la escisión ocurrida en el partido radical-socialista.

La presidencia de la comida la formaban, con don Marcelino Domingo, el ex ministro don Francisco Barnés, el jefe de la minoría parlamentaria, señor Baeza Medina, y lo señores Galarza y Salmerón.

Asistieron también los diputados señores Ballester, Gozalvo, Granados, Martín de Antonio, Vargas, López Dóriga, Muñoz, Saval, Villarias, Vilatela, De la Villa, Palomo, Nogués, San Andrés, Torreblanca, Victoria Kent, Lana Serrate.

El nuevo partido

Por la tarde se reunió el grupo disidente del partido radical-socialista, y facilitó la siguiente nota:

«Como consecuencia de la reunión celebrada en el local de la Agrupación Radical Socialista de Madrid, a la que asistieron numerosos delegados de agrupaciones locales, de organizaciones provinciales y diputados a Cortes, en la que éstos recibieron el encargo de comenzar los trabajos para constituir este nuevo partido, la Comisión organizadora ha celebrado hoy su primera reunión, y ha acordado lo siguiente:

Primero. Nombrar el siguiente Comité ejecutivo: don Marcelino Domingo, don Francisco Barnés, don Emilio Baeza Medina, don Angel Galarza, don José Salmerón, don Luis López Dóriga y señorita Victoria Kent.

Segundo. Constituir el secretariado, que estará integrado por don José Ballester, don Manuel García Becerra y don Miguel San Andrés.

Tercero. Solicitar inmediatamente audiencia al Presidente de la República, para saludarle y ofrecerle sus respetos en nombre del nuevo partido.

Cuarto. Constituir el grupo parlamentario radical-socialista independiente y ponerse en comunicación con el presidente de las Cortes para los efectos oportunos.

Quinto. Establecer las oficinas del nuevo partido en la plaza del Callao, número 4, donde deben dirigirse las adhesiones a nombre del secretario de este partido.»

Comentarios en los pasillos

Ayer hubo bastantes diputados en los pasillos del Congreso, y tema de todas las conversaciones fué la escisión del partido radical-socialista.

Fué objeto de muchos comentarios el consejo que Marcelino Domingo ha dado a sus amigos de votar a favor del Gobierno, pues ello no se compaginaba con la actitud que han adoptado en el Congreso del partido y, a juicio de los comentaristas, lo único que demostraba era el temor a la disolución de Cortes.

Los únicos diputados radicales-socialistas que estuvieron en los pasillos fueron los señores Gomáriz, Sarriá y Martínez Jiménez, diputados por Alicante, Zaragoza y Asturias, respectivamente. Los tres manifestaron que antes de decidirse por ninguno de los dos partidos tenían que consultarlo con sus respectivas agrupaciones provinciales.

El señor Gomáriz dijo que no le parecía bien la actitud tomada por Marcelino Domingo, pero tampoco daba la razón al señor Gordón Ordás, de quien dijo que por su espíritu inflexible ha perturbado siempre el funcionamiento del partido. A estas razones asintieron los otros dos diputados. El señor Gomáriz se inclinaba a creer que será un hecho la fusión del grupo de Botella Asensi con el del señor Gordón Ordás.

El señor Ortega y Gasset (E.) dijo que, a su juicio, Marcelino Domingo había obrado muy mal, y esto lo decía, a pesar de reconocer que el señor Gordón Ordás les había hecho salir del partido a él y al señor Botella. Dijo también que el gesto de Marcelino Domingo era opuesto totalmente al espíritu del partido, pues estaba demostrando que quería ir a un caudillaje personal. El partido radical-socialista—agregó—ha demostrado con su escisión que se dibuja la necesidad de disolver estas Cortes, pues los delegados, en mayoría de votos, y con una representación más reciente y auténtica que la que tienen los diputados, se han manifestado en contra de Marcelino Domingo.

El señor Salazar Alonso hizo el siguiente comentario: "Yo lo que digo es que, o se disuelven las Cortes, o las Cortes disuelven a los partidos, porque este Parlamento constituye el gran equívoco político nacional."

Otras notas políticas

Los agricultores de Toledo

El diputado agrario don Dimas de Madariaga visitó anoche al ministro de Agricultura, acompañado de una Comisión de trigueros de la provincia de Toledo, que solicitaron del señor Feced que se aumente el precio de trigo, porque, de venderse al precio actual de pesetas 46, no pueden cubrir los gastos. También pidieron al ministro que se les conceda una moratoria para el pago de contribuciones, dada la difícil situación que están atravesando, y, finalmente, le hablaron de los contratos colectivos. Encontraron al señor Feced bien dispuesto y les prometió ocuparse del asunto.

El señor Molina Nieto, herido

Al subir al tranvía ayer de mañana en la calle de Fernando VI el diputado por Toledo don Ramón Molina, tuvo la desgracia de resbalar, cayendo al suelo y produciéndose en la pierna derecha fuertes contusiones que, aun cuando no ofrecen carácter grave, le obligarán a guardar reposo unos días.

Con este motivo no podrá tomar parte en varios actos políticos que, para la próxima semana, tenía comprometidos.

Goicoechea a Alemania

Desde el 30 de septiembre al 3 de octubre se celebrará en Leipzig un «Congreso de juristas alemanes». La dirección de este Congreso ha invitado a asistir al mismo a diversos juristas extranjeros, entre los cuales figura don Antonio Goicoechea, que hoy mismo emprende su marcha.

Este Congreso, el primero después de la subida al Poder de Hitler, tendrá especial importancia por la categoría de sus concurrentes, así como por los temas que en él han de tratarse, que atañen a los fundamentos del nuevo derecho de Estado alemán.

Homenaje al señor Paratcha

La colonia villagarciana en Madrid obsequiará el próximo domingo, día 1 de octubre, al ministro de Industria y Comercio, con un banquete que se celebrará a las diez de la noche, en el Hotel Nacional.

Las tarjetas pueden recogerse en el Lar Gallego, Anaquiños d'a Terra, "La colonia gallega", y Hotel Nacional.

Tomas de posesión

Ayer por la tarde tomaron posesión de sus cargos los nuevos directores generales de Agricultura y Montes, señores Alvarez Mendizábal y Soler Pando, respectivamente. Pronunciaron discursos los nuevos directores, el director saliente de Montes, señor Alvarez Ujeda, y el ministro de Agricultura.

El Seguro de enfermedad y las Asociaciones profesionales

El Instituto Nacional de Previsión nos remite la siguiente nota:

"Tiene especial interés la información que se está llevando a cabo entre las Sociedades obreras y patronales a fin de conocer sus puntos de vista respecto a si podrá incluirse en los beneficios del seguro de enfermedad a todos los obreros o sólo a los que no tuvieran un salario o sueldo que se creyera suficiente para defenderse ellos solos contra las consecuencias del riesgo de enfermedad.

La subponencia encargada de asesorar al Instituto Nacional de Previsión y, por tanto, al Estado, sobre los resultados de esa información, se ha dado cuenta de que es corto el plazo concedido a las Sociedades para que contesten, principalmente porque muchas han de reunirse previamente en Junta general. En visto de eso, ha decidido prorrogarla durante todo el mes de octubre.

Así, pues, las entidades patronales y obreras que quieran colaborar con su asesoramiento a la preparación de este seguro social, tienen tiempo hasta el primero de noviembre próximo para enviar el cuestionario contestando al señor secretario general de la Ponencia Nacional de Unificación de Seguros Sociales, calle de Sagasta, 6, Madrid. Las que no hayan recibido el impreso pueden solicitarlo por el mismo conducto."

Disposiciones oficiales

La «Gaceta» de ayer publica un decreto del Ministerio de la Gobernación referente a la constitución de las Comisiones gestoras, de acuerdo con el decreto-ley de 21 de abril de 1931, y otro de Instrucción pública creando en Cataluña los Consejos regionales de Primera enseñanza.

El Registro de Ordenes religiosas

La "Gaceta" de ayer comienza la publicación de las Ordenes y Congregaciones religiosas que dentro del plazo legal han solicitado su inscripción en el Registro especial abierto en la Subsecretaría del ministerio de Justicia.

El Jefe del Estado salió ayer para Priego

El jefe del Estado recibió ayer en audiencia al ministro de Checoslovaquia, don José Centeno; diputado radical señor Rey Mora; presidente y Junta directiva del Liceo Andaluz, don Rafael Delgado Benítez, don Francisco Blasco, con la Junta directiva de la Agrupación Radical madrileña, y agregado militar de los Estados Unidos, que fué a despedirse del señor Alcalá Zamora.

Después de cumplimentar al Presidente de la República, el general Ruiz Trillo tomó posesión del cargo de jefe del Cuarto Militar de su excelencia.

Hizo la presentación ante el jefe y oficiales de la Escolta el contraalmirante señor Ruiz de Rebolledo.

Antes de abandonar Palacio, el señor Ruiz Trillo pasó a saludar al secretario general de la Presidencia de la República, señor Sánchez Guerra.

Salida para Priego

En las primeras horas de la tarde, en automóvil y acompañado del ayudante de órdenes, coronel de Caballería don Alejandro Rodríguez, emprendió su anunciado viaje a Priego el Presidente de la República.

* * *

ARANJUEZ, 26.—Esta tarde ha pasado por esta población con dirección a Priego el Presidente de la República. A recibirle acudió a la entrada de Aranjuez el capitán de la Guardia civil.

Telegrama de agradecimiento

SAN SEBASTIAN, 26.—El Presidente de la República ha enviado un telegrama a la Diputación provincial, en el que agradece las atenciones que recibió durante su estancia en esta capital.

Tormenta en Montpellier

MONTPELLIER, 26.—En las primeras horas de la tarde ha descargado una violenta tormenta que ha producido diversos destrozos.

Las aguas han provocado un derrumbamiento en una cantera de piedra. Han resultado muertos tres obreros.

SADEL

Sociedad Anónima de Enseñanza Libre

Es imperativo categórico de los fines que persigue esta Sociedad el evitar los peligros a que están expuestos los jóvenes estudiantes en una capital como Madrid. Por ello, ha establecido la **"Politécnica-Residencia SADEL"**, en el magnífico y moderno edificio de la Avenida del Valle, número 26, del Parque Metropolitano, contiguo a la Ciudad Universitaria, para alumnos de la Universidad y de carreras especiales.

En esta gran Residencia se atenderá fundamentalmente a la formación moral de los jóvenes alumnos, proporcionándoles las enseñanzas peculiares de sus carreras y un higiénico y confortable alojamiento.

Al organizar este Centro ha presidido la idea de que puedan alcanzar sus beneficios la mayoría de las familias. La realización de la obra ha supuesto para la **SADEL** un esfuerzo considerable, sobre el que ya significa la selección de un profesorado competente y prestigioso que sea firme garantía de sus enseñanzas. A este objeto, sobre la base de la **Academia Ugarte-Lloréns** se han agrupado valiosos elementos especializados en diversas carreras.

Sirvan estas líneas de contestación a las numerosas consultas que sobre este particular ha recibido la Sociedad.

El alcalde de Mundaca mejora de sus heridas

Continúan a disposición del Juzgado los ocupantes del autobús de donde partieron los disparos

Los procuradores de Vizcaya piden una amplia amnistía para los delitos políticos

BILBAO, 26.—El alcalde de Mundaca, señor Mallona, continúa mejorando de sus heridas. Todos los ocupantes del autobús de donde partieron los disparos siguen a disposición del Juzgado de instrucción de Guernica. El gobernador ha visitado también hoy al alcalde.

Acción Republicana ha publicado una nota, en la que protesta del atentado.

Petición de amnistía

BILBAO, 26.—El Colegio de Procuradores de Bilbao, en junta general extraordinaria, acordó, como el de Abogados, solicitar de los Poderes públicos que se decrete una amplia amnistía en favor de todos los procesados por delitos políticos.

Vista de la causa contra un guardia de Asalto

BILBAO, 26.—En la Audiencia se ha visto la causa contra Marcelo Martínez Ruiz, guardia de Asalto, que cuando conducía, esposado, al extremista Claudio Ochoa del Portal, le disparó un tiro en la cabeza y lo mató. El acusador privado, no conforme con la pena pedida por el ministerio fiscal, solicitó la de veintiún años, seis meses y veintiún días de prisión mayor.

Casero agredido

BILBAO, 26.—Esta tarde, al presentarse en Santurce Luis Castaños, con objeto de llevar a cabo el desahucio de un inquilino suyo que no le pagaba alquileres desde hace tiempo, le propinó una gran paliza. Luis Castaños tuvo que regresar en un tranvía a Sestao, que es donde tiene su domicilio. Parece que no se ha practicado todavía ninguna detención. El grupo de agresores es conocido por haber intervenido en hechos semejantes en otras ocasiones.

La explosión de la tubería

BILBAO, 26.—Como resultado de una inspección técnica se ha sabido que la tubería sue hizo explosión ayer en el barrio de Recaldeberri tenía graves defectos de fundición con abundante escoria. Sin embargo, no se deduce ninguna responsabilidad contra el personal técnico municipal ni tampoco para el Ayuntamiento. Es a la casa constructora a la que toca pagar los daños y perjuicios causados por la explosión, según manifestó esta tarde el alcalde interino.

Contrabandistas muertos por los carabineros

PALMA DE MALLORCA, 26.—Durante la pasada noche, los carabineros del puesto de Alcudia, noticiosos de que iba a ser pasado en automóvil un alijo de tabaco, montaron un servicio especial de vigilancia en la carretera. Como a los requerimientos de la fuerza no parase un automóvil, los carabineros hicieron algunos disparos, mientras el coche aceleraba la marcha y de su interior se arrojaban sacos de tabaco. En el tiroteo resultaron muertos los contrabandistas hermanos Baltasar y Miguel Isern. En Alcudia, donde se formó una manifestación que fué hasta la Alcaldía para protestar contra el hecho. Ante el temor de que se pueda alterar el orden se ha concentrado la Benemérita. El Juzgado instruye diligencias.

AVILA, 26.—En el pueblo de Nava de Arévalo se produjo un incendio que redujo a cenizas tres casas, propiedad de los vecinos Cristóbal Gómez, Sabas Ferrero y Eleuterio Gómez. Las pérdidas son importantes.

SAN SEBASTIAN, 26. — Frente al Ayuntamiento se reunieron esta mañana numerosos pobres por haber leído en un periódico que entre las personas necesitadas iban a repartirse donativos de las tres mil pesetas que el Presidente de la República había entregado para tal fin. Como el alcalde está en Madrid, no pudieron ser atendidos, y los grupos fueron disueltos por los guardias de Asalto.

VALENCIA, 26.—Un autobús de viajeros que se dirigía a Tous ha atropellado en la carretera, en las inmediaciones de Benifallet, a un niño, el cual resultó muerto a consecuencia de un golpe del guardabarros. El conductor del vehículo, sin duda por evitar el atropello, hizo un viraje que ocasionó el vuelco del coche, accidente en el que resultaron heridos casi todos los viajeros. Algunos de ellos lo están de gravedad.

ZARAGOZA, 26.—En Gallur, cuando paseaban por la calle del Capitán Galán varios jóvenes, resultó herido de pronóstico reservado de un disparo en la pierna derecha el joven de veinticinco años Pedro Navarro Gascón. Se desconocen los móviles y quién pueda ser el autor de la agresión.

BAUTIZO DE UN JOVEN PROTESTANTE

ZARAGOZA, 26.—En la iglesia parroquial de Santa Engracia, le fué administrado el Bautismo a un joven de diez y ocho años, que había profesado el protestantismo. Se le impuso el nombre de Manuel. Fueron sus padrinos la señorita Conchita Villahermosa y el presidente del Círculo de Estudios de Obreros Católicos, don Antonio Jiménez Sánchez.

Después de la ceremonia se dijo en la cripta de los Mártires una misa, en la que comulgó por primera vez el nuevo cristiano.

Se reanudan las obras de un túnel en Lérida

LERIDA, 26. — Ha causado general satisfacción la orden ministerial sobre la reanudación de las obras del túnel en el puerto de Bonaigua, que facilitará las comunicaciones con el Valle de Arán.

—¿Oíste a Martínez qué manera más escandalosa de roncar ayer la ópera?
—Calla, hombre; no me dejó dormir ni un instante.
("Everybody's", Londres.)

—¿Qué significa esto?
—Señor, debe de ser de la cocinera; el mío lo tengo en la cabeza.
("Life", N. York.)

—Ayer me estuvo siguiendo una mujer durante cuatro horas.
—¿Sí? ¿Y qué mujer era esa?
—La mía.
("Muskete", Viena.)

Gil Robles habla ante tres mil personas en Gijón

"Nosotros somos, ante todo, un partido católico, y no queremos hablar ahora de otras cosas que puedan debilitar nuestras fuerzas". "Ante las próximas elecciones, que es preciso ganar, no es lícito fomentar gérmenes de división ni de egoísmo". Hoy banquete en su honor en Oviedo

GRAN ENTUSIASMO PARA EL MITIN QUE A. POPULAR CELEBRARA EL PRIMERO DE OCTUBRE EN SANTA MARIA DE NIEVA

OVIEDO, 26. — El presidente de la C. E. D. A., señor Gil Robles, continuó hoy sus viajes de propaganda por Asturias. Por la mañana estuvo en Infiesto, a donde fué acompañado por el jefe provincial de Acción Popular, señor Fernández Ladreda; el jefe del Comité electoral y de organización, señor Alvargonzález, y los señores conde de Peñacastillo y Bautista.

En Infiesto se le tributó un grandioso recibimiento. En el "cine" Covadonga, que estaba lleno hasta rebosar, pues muchas personas tuvieron que quedarse en la calle, se celebró un acto de propaganda. El secretario de la agrupación, señor Redondo, hizo la presentación del señor Gil Robles. Este, después de saludar a los correligionarios de Infiesto, hizo historia de la campaña revisionista desarrollada por Acción Popular.

Recuerda que desde septiembre de 1931, los diputados de derecha tuvieron que fijar su rumbo político con la mira puesta en revisar la Constitución. Habíamos ido a la Cámara—dice—a colaborar de buena voluntad por el bien de España. Yo quise repetidas veces convencer a mis compañeros de la Comisión constitucional de que debíamos laborar en un Código que fuera para todos, pero mis esfuerzos fueron inútiles. Por citar un solo ejemplo, de ciento catorce enmiendas presentadas, la Comisión sólo aceptó diecinueve, que se referían a cuestiones de detalle. Lo mismo sucedió en el Parlamento, y así tuvimos que declarar que aguantábamos la Constitución, pero que no podíamos pensar en otra cosa que en revisarla. Después de esto, cuando convocamos el primer mitin revisionista, se nos llamó ilusos e insensatos. Sin embargo, ya lo veis: ahora los que pedimos la revisión somos los más. Y es que los mismos que hicieron la Constitución son los que la destruyeron. En ella se garantizaron los derechos de todos los ciudadanos, pero de nuestro partido han sido detenidos cinco mil afiliados. A mí me fueron suspendidos 96 mitines. Y en cuanto a la libertad de Prensa, durante más de dos meses estuvieron suspendidos 114 periódicos. La Constitución sólo sirvió para el disfrute de unos cuantos, que ahora se llamaban socialistas, pero que antes habían estado con la dictadura. (Grandes aplausos.)

A Acción Popular no se le puede tachar de inconsecuencia. Desde que nació hemos defendido el orden cristiano. Queremos la justicia para todos. Señalamos a todos sus deberes y más que nadie a los ricos, porque quien tiene más medios debe dar más a la sociedad. Así hablamos, con toda claridad, sin habilidades viejas. Nosotros hacemos nuestra propaganda con sinceridad, claridad y justicia.

Utilizaremos la democracia para demostrar que somos el verdadero pueblo. Ya el Gobierno anterior, que había anunciado que los pueblos elegirían a los jueces municipales para evitar manejos en las audiencias, al ver cómo ganábamos estas elecciones, quiso derogar esta ley. Recordad las elecciones del 23 de abril. En un mitin que yo dí en Gijón antes de estas elecciones decía a mis amigos que teníamos que ir a las elecciones, aunque fuera para conseguir un solo puesto. Cuando se me preguntaba qué resultados esperaba, yo contestaba que sacaríamos unos dos mil concejales. Pues bien: sacamos cinco mil quinientos, más que todos los demás partidos.

No quiero hablar de Azaña por el respeto cristiano que se debe a los muertos. Ese falso demócrata, al enterarse del veredicto del pueblo, contestó en aquella ocasión: "Ça m'est egal". Pero no pudo decir lo mismo en las elecciones para el Tribunal de Garantías.

Yo me dirijo a todos los que están conformes con nuestro ideario, para decirles que hay que ganar las próximas elecciones, y en estos instantes no es lícito fomentar gérmenes de división ni de egoísmo. Las elecciones están más cercanas de lo que mucha gente cree, porque las Constituyentes están ya muertas. Nosotros iremos a esas elecciones desplegando nuestra bandera de libertad, paz y trabajo.

El discurso del señor Gil Robles fué interrumpido varias veces por entusiastas ovaciones, que se repitieron al final del mismo.

Una comida en Gijón

Desde Infiesto se trasladó el señor Gil Robles a Gijón, donde fué obsequiado con una comida por el vicepresidente de Acción Popular Asturiana, don Bernardo Aza. Esta comida había de celebrarse en Figaredo, pero se desistió de ello en vista de la actitud de los elementos extremistas, entre los que se había notado gran efervescencia la noche anterior.

En una reunión que celebraron en Pola de Lena acordaron impedir por todos los medios que el señor Gil Robles llegara a Figaredo, y con ese fin, desde las primeras horas de la mañana se congregaron en la carretera más de mil obreros en actitud amenazadora. El gobernador telefoneó al señor Aza y le aconsejó que, para evitar incidentes, y puesto que no se trataba de un mitin de propaganda, sino de una comida de carácter íntimo, no merecía la pena dar lugar a incidentes. El señor Aza accedió a las indicaciones del gobernador y la comida se celebró en Somió, cerca de Gijón, en un "chalet" propiedad de los señores Figaredo, al que se trasladaron todos los invitados, que, en total, eran unas sesenta personas.

Al terminar el banquete, el señor Gil Robles pronunció un breve discurso, en el que, haciendo referencia a la actitud de los obreros, dijo que era lamentable esa actitud impenetrable para recibir las doctrinas de Acción Popular, y que ello es más lamentable por cuanto se debe a haber tenido abandonada a la clase obrera, por lo cual, el mayor triunfo de Acción Popular será cuando consiga atraerse hacia sí a esas masas.

Es necesario destruir esa muralla de odios que ha sembrado la lucha de clases, y para ello lo principal es dar a los obreros el ejemplo de que se cumplen las doctrinas que defiende y propugna.

Mitin en Luanco

Una vez terminada la comida, los asistentes se trasladaron a Luanco, donde también se le hizo un gran recibimiento. En un teatro de la localidad se celebró un acto público, en el que señor Gil Robles pronunció un vibrante discurso.

Entre la numerosísima concurrencia había en las localidades altas un grupo de mozalbetes, y el señor Gil Robles empezó su discurso diciendo que su experiencia de propagandista le indicaba que en el salón había muchos amigos, pero también algunos enemigos, y que invitaba a sus adversarios a tenerle el mismo respeto que él tiene hacia ellos.

Cuando aludía el orador a la política de los que han engañado al pueblo y que han cambiado de ideas, según les convenía, uno de los mozalbetes le interrumpió diciendo: "Como tú". Entonces el señor Gil Robles le replicó vivamente con estas palabras: "A ese que me ha dicho "Como tú"—y le agradezco el tratamiento, porque le trataré de la misma forma—le invito a que venga aquí para decir si sabe de mí alguna cosa que justifique eso que ha dicho".

Los que acompañaban al interruptor pretendieron continuar alborotando, pero el señor Gil Robles se impuso a ellos con gran energía, y después continuó su discurso, diciendo a sus adversarios que esperaba que algún día se convencieran de que sus falsos redentores, después de haberles prometido el paraíso, sólo les han dado la miseria y la desgracia. (Grandes ovaciones.)

Después se extendió el orador en consideraciones sobre el programa de Acción Popular, y exhortó a sus correligionarios a luchar con entusiasmo para conseguir el triunfo en las próximas elecciones.

Tres mil personas en un acto en Gijón

Desde allí se trasladaron el señor Gil Robles y sus acompañantes a Gijón, donde fueron obsequiados con un "lunch" en Acción Popular. Después se celebró otro mitin en el teatro Alcázar, con una asistencia de más de 3.000 personas, pues estaba totalmente lleno. Habló, en primer lugar, el señor Alvargonzález, quien reiteró al señor Gil Robles la lealtad de la organización de Acción Popular asturiana.

A continuación habló el señor Gil Robles, que fué acogido con grandes ovaciones. Comenzó agradeciendo las muestras de afecto que se le dispensaban, y dijo que no era necesario hablar de lealtad, puesto que Acción Popular Asturiana lo había demostrado cumplidamente en estos días.

Se refirió al programa de Acción Popular, y dijo que está hecho a base de sacrificios, y que en él se ha mutilado todo lo que se refiere a la forma de Gobierno. Esta mutilación es un gran sacrificio para los que tienen un ideal en un sentido u otro, pero es necesario prescindir de lo que pueda dividir, y que no quede en nosotros más que lo que se refiere a Dios. Esta declaración de confesionalidad es el principio básico y fundamental. Esta orientación, así como hoy la llevamos a los mitines, la llevaremos a las leyes, cuando Acción Popular triunfe, y entonces es cuando haremos una España verdadera.

Dice que no hace aún quince días asistió a un Congreso internacional que se celebraba en una ciudad alemana, y entonces habló con uno de los principales jefes del partido nacional-socialista y le preguntó su criterio acerca de las formas de Gobierno. El jefe nacional-socialista le contestó: "De eso no hablemos. No queremos hablar entre nosotros de lo que nos divida. Encontramos a la patria deshecha y tenemos que reconstruirla. Bastante nos dividen ya las cuestiones religiosas, puesto que entre nosotros hay protestantes y católicos, y no debemos añadir otro factor de división, como es el relativo a las formas de gobierno. Nosotros lo que queremos es la grandeza de Alemania."

Esto mismo es lo que piensa Acción Popular, y por eso prescinde ahora de las formas de gobierno. Nosotros somos, ante todo, un partido católico, y no queremos hablar ahora de otras cosas que puedan debilitar nuestras fuerzas. Nosotros somos consecuentes y fieles a nuestros principios. Los hemos mantenido durante dos años de vejaciones y persecuciones.

Proximidad de una victoria decisiva

Luego se refirió a la proximidad de una victoria decisiva de las derechas, y dijo que este triunfo llegará mucho antes de lo que se esperaba. Cuando iniciamos nuestra campaña creíamos que habían de pasar muchos años antes de que pudiéramos ver logrados nuestros anhelos. Pero ¿quién había de decirnos que a los dos años iba a haber un cambio tan radical que nos acercara a nosotros estas fuerzas tan considerables? Las elecciones del 23 de abril han constituído un verdadero frenazo en la obra revolucionaria, y con ellas dijimos a un Gobierno dictatorial: "Basta ya de abusos y de persecuciones. Nosotros os decimos que es hora ya de que terminéis con vuestra política sectaria y que vayáis a refugiaros donde no os vea nadie, porque sois indignos de que se os mire a la cara." Nosotros hemos eliminado de la vida pública a aquel factor de perturbaciones que era el Gobierno presidido por el que se creía un estadista. (Risas.) Ahora la política ha entrado en una nueva fase, que, en realidad, no es sino una parte del camino que tenemos que andar.

Sin embargo, el Gobierno actual no puede tampoco satisfacernos. En él estamos observando una debilitación del Poder público, que ya comenzó con sus claudicaciones primeras al intentar la colaboración de las mismas personas que habían colaborado en la política anterior. Así vemos que, por ejemplo, eliminan a un radical-socialista, pero introducen a un radical-socialista disidente (esto de las disidencias no son más que cuestiones de familia). Además, ya hemos visto cómo ha procedido el Gobierno. Las elecciones para el Tribunal de Garantías demostraron que el país se inclina hacia la derecha. Pues bien: el señor Lerroux ha formado un Gobierno de concentración de izquierdas, y lo formó precisamente con los partidos que hoy están pulverizados.

Dejemos que pasen estos Gobiernos de izquierda. No nos interesa a nosotros llegar tan pronto al Poder. No queremos, pues, alianzas que signifiquen una rectificación de nuestro programa y de nuestra conducta. Nosotros seguimos tremolando nuestra bandera. Sigamos tranquilos por nuestro camino, y veremos aumentar cada día las muchedumbres que nos rodean. Ya llegará nuestro momento, y entonces cumpliremos íntegramente nuestro programa, para hacer una España grande.

El señor Gil Robles fué calurosamente ovacionado y vitoreado. Después de este acto se retiró a descansar a la finca que posee el señor Fernández Ladreda, en Boves.

Mañana miércoles, se celebrará en su honor un banquete, en el cual pronunciará el señor Gil Robles un importante discurso político.

Mitin de Acción Popular en Santa María de Nieva

SEGOVIA, 26. — Ha despertado gran entusiasmo el mitin agrario organizado por Acción Popular, que el día primero de octubre se celebrará en la Plaza de Toros de Santa María de Nieva. Tomarán parte como oradores el marqués de Lozoya, presidente de Acción Popular de Segovia; don José María Hueso y los diputados agrarios don Dimas de Madariaga y don Cándido Casanueva.

Varios equipos de propagandistas recorren los pueblos de la provincia haciendo una intensa propaganda. En todas partes son recibidos con enorme entusiasmo. Se espera que al mitin asistan más de cinco mil labradores. Después del mitin habrá un banquete popular.

Mitin de A. Popular en Teror

LAS PALMAS, 26.—Con enorme concurrencia se celebró en la villa de Teror un mitin de propaganda, organizado por Acción Popular. Hicieron uso de la palabra don Manuel Lantigua Pérez, doña Concepción Sanjuán y otros. Todos fueron muy aplaudidos.

Acto obrerista

CUENCA, 26. — En Almonacid del Marquesado se celebrará el próximo día 30, en el Centro Obrerista, un importante acto político, al que asistirán el diputado don Dimas de Madariaga y el abogado de Madrid señor Conceso, como presidentes honorarios del Centro. Dicho acto será precedido de una función religiosa y un banquete, en el que se pronunciarán discursos. De los pueblos comarcanos se ha anunciado la visita de numerosas representaciones.

Próximos actos en El Ferrol

FERROL, 26.—Durante el próximo mes de octubre la Unión Regional de Derechas se propone celebrar diversos actos de propaganda, en los que tomarán parte destacados oradores.

Una conferencia

GIJON, 26.—En el «cine» Ideal ha dado una conferencia el abogado madrileño don Ramón de Rato, de la Juventud de Renovación Española sobre el tema «Anhelos de juventud». El conferenciante, después de cantar las glorias del espíritu juvenil español en América, afirmó que en las próximas elecciones se decidirá, a su juicio para mucho tiempo, cómo desea España ser gobernada. Fué muy aplaudido.

REGRESO DEL OBISPO DE MADRID

VIGO, 26.—A primera hora de la mañana de hoy salió en automóvil, de regreso para Madrid, el Obispo de Madrid-Alcalá, que ha pasado la temporada veraniega en esta ciudad de Vigo, su tierra natal. El Prelado fué despedido por numerosas personas.

Nuevo avión de viajeros entre Londres y París

LE BOURGET, 26.—La Compañía Francesa del Aire ha puesto hoy por primera vez en servicio en la línea París-Londres un trimotor dedicado únicamente al transporte de viajeros.

Se trata del avión "Emeraude", uno de los aparatos que participó en el reciente viaje ministerial a Moscú, y que pilota el aviador Doret.

El "Emeraude" salió de Le Bourget a las 15,46 y aterrizó en el aerodromo de Croydon a las 17,07.

EL "GRAFF ZEPPELIN"

FRIEDRICHSHAFEN, 26.—El "Graff Zeppelin", mandado por el capitán Lehmann, ha aterrizado sin novedad esta tarde, de regreso de su último viaje a la América del Sur.

FIGURAS DE ACTUALIDAD

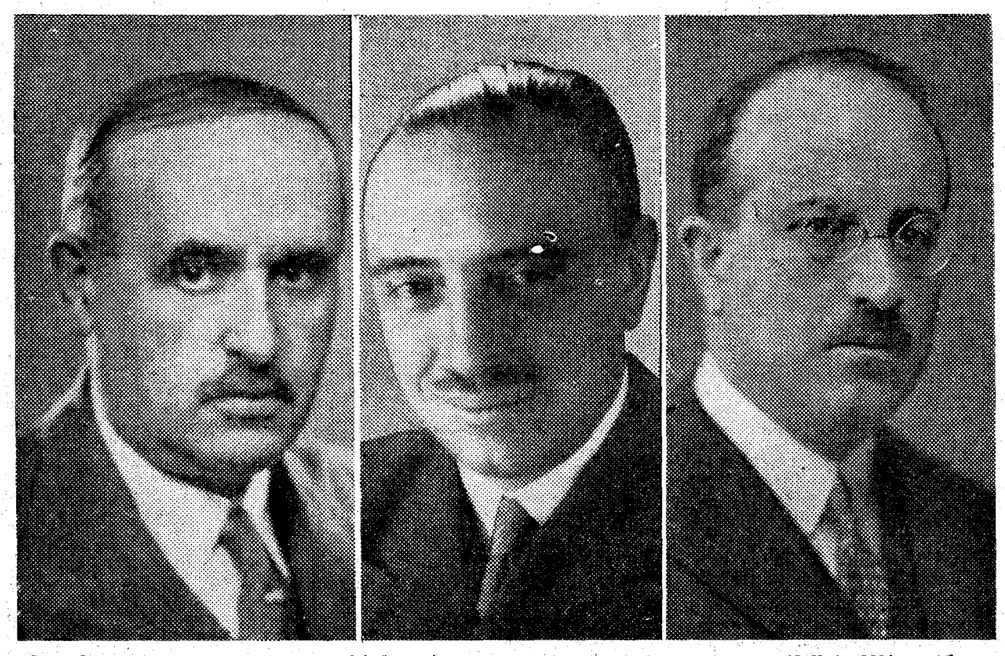

Los doctores Herrero (don Dionisio), Sáinz de los Terreros (don Carlos) y Vallejo Nájera (don Antonio), que han obtenido, respectivamente, las plazas de cirujano, encargado del Dispensario de Puericultura, y profesor de Psiquiatría, en el Hospital Central de la Cruz Roja

GLOSARIO

EUGENIO Y SU DEMONIO

(Vacaciones sobre el Licenciado Torralba)

XXIX

FIN DE LA NOCHE ROMANA

Volverá Eugenio a la vida de los hombres. Zaquiel aparecerá a Eugenio una noche en cada cuarto de luna. Y, además, de propina, cada vez que Eugenio quiera emprender un viaje, en el cual quede bien entendido que Eugenio le acompañará. En estas ocasiones, el demonio se presentará con la capa y el báculo de peregrino. En las otras, reproducirá el atuendo de la aparición inicial. Todo queda fijado de una manera concreta, como puede verse. Estamos entre gentes de imaginación, que no especulan en el vacío. ("Estamos": porque también el autor de este relato y los que en él, gracias a la lectura, le acompañan, nos encontramos ahora en el jardín romano. Así, en todo verdadero diálogo, las invisibles presencias son muchedumbre. Como en todo verdadero pensamiento. ¿No fué Goethe quien dijo: "Mis obras son escritas por una colectividad, que firma Goethe"?)

Pedro, ya lo sabemos, se esconderá desde mañana. Desaparecerá, sonriente, volatilizado en su propia generosidad; arrebatado como Elías en un carro de fuego... ¡Cómo le quieren ahora los otros dos, por esto, que en él no es siquiera un sacrificio!

El plan precisa, además, dos puntos importantes. Uno, que, en todo esto, nada resultará que, en acto o palabra, resulte contrario a la religión cristiana ni a la Santa Iglesia Católica. Zaquiel, al contrario, se compromete a acompañar a Eugenio al templo, para la misa de los domingos y para las vísperas de cada tarde. Tendrá, por su parte, derecho a reprenderle, cada vez que el ardor de su carácter amenace extraviarle por los caminos de la licencia o por los de la heterodoxia. Otro punto es que, los actores del juego, "se trataran recíprocamente con dulzura". El menor enfado, la menor violencia de sentimiento o de expresión, el menor incidente de los que suelen ocurrir, por desgracia, incluso entre las personas más unidas por el afecto, disiparía aquí el encanto y, deshaciendo la comunidad hipostática y haría alejarse definitivamente de Eugenio a su gracioso servidor.

Un abrazo ahora, en que los tres tiernamente se enlazan, un abrazo y nueve besos. El paternal de Pedro, Eugenio lo ha sentido en la frente. El de Zaquiel en la oreja, en la oreja disimulada y mutilada. Un instante, quien lo recibía, ha retrocedido. ¿De dónde vienen la blandura de esta caricia y sus azúcares?... Zaquiel (casi Ariel) se le antoja gentil, como una niña disfrazada.

Pero la turbación ha sido cosa de un minuto. La conversión reemprende su curso, larga, serenamente fluente y diserta. Ya, como para apadrinar el nacimiento de un mundo nuevo, en las altas horas de la noche, no lejos de las de madrugada, entra en el jardín, también dulcemente, un rayo de luna.

En el rayo blanco de la luna, aparecen blancos los tres, el del hábito blanco, el de la túnica colorada, el de la cota negra.

Y la escondida fuente vuelve a cantar.

Eugenio d'ORS

(Reproducción reservada.)

DEL COLOR DE MI CRISTAL: LECTURA PELIGROSA

¡Qué alegría tendrán los niños rusos! El Gobierno soviético les va a permitir la lectura de "Robinson Crusoe". Supongo la regocijada estupefacción con que las pobres criaturas, hasta hoy atiborradas de cemento propagandista, leerán las sorprendentes aventuras del famoso muchacho inglés y los curiosos incidentes de su vida solitaria en la isla de Juan Fernández.

¿Pero no será peligroso para el comunismo que la juventud lea estas cosas? Seguramente. La inquieta imaginación infantil, por muy aplastada que esté por el materialismo de la instrucción recibida, volará como una mariposa hacia la luz de las aventuras extraordinarias y soñará con los gustosos azares de una vida no reglamentada por el soviet. Robinson tiene que ser para ellos el modelo más atrayente y el más demoledor de las doctrinas con que les han atiborrado la cabeza.

Robinson, durante su permanencia en la isla, fué, sin duda, el ejemplo de la felicidad individualista. Con sus inconvenientes, claro está, pero vencidos por el ingenio. Robinson vivía solo. No tenía, pues, que repartir sus bienes con nadie, ni someterse a las restricciones de la economía dirigida, ni esperar que un comité le racionara, ni realizar un plan quinquenal a costa de su pellejo.

La vida de este solitario ha de presentarse a los niños rusos como una luminosa revelación. Y desde que la conozcan su corazón latirá fuertemente, con el deseo de verse también en la isla gozando, a cambio de todas las desventajas de la existencia salvaje, del favor, para ellos inaudito, de la libertad.

Robinson estaba muy solo y muy abandonado. Carecía de toda comodidad civilizada y de la sociedad de otros hombres como él. Pero era libre. ¡Absolutamente libre!

Si las circunstancias de su vida anterior le hicieron sentir el aislamiento y no le permitieron comprender ed inefable goce de no vivir en manada, los niños rusos no se encuentran en las mismas circunstancias y pueden apreciar mejor, después de conocer el comunismo, las ventajas de la soledad.

Estoy seguro de que, acabada la lectura, se duermen pensando en el paraíso de la isla y en los encantos apetitosos de la independencia.

No ser un cero en una larga, interminable fila de ceros; no verse reducido a la triste condición de un pobre animal económico; no sentirse bajo la abrumadora obligación de sufrir en beneficio hipotético de desconocidas generaciones futuras que quizá se llamen a engaño; no servir de conejo experimental para el ensayo a toda orquesta y a toda sangre de una teoría; ser dueño de sí mismo, de todo su ser, de todas sus fuerzas, de todas sus facultades, de todo su día y toda su noche, de sus recuerdos y de sus esperanzas...; ¡qué ilusión tan grande!

Decididamente, la lectura es peligrosa, muy peligrosa. Si hubiera número suficiente de islas desiertas en el mundo y de la propia vida se pudiera escapar realmente con tanta facilidad como se escapa en sueños, dentro de poco habría en cada una de esas islas un lectorcito de "Robinson" refugiado en el seno delicioso de la anticomunista soledad.

Tirso MEDINA

ULTIMA HORA

Auditores del T. de la Rota excedentes forzosos

La "Gaceta" de hoy publica el siguiente decreto del ministerio de Estado:

"De acuerdo con el informe del Consejo de Estado, y en atención a las circunstancias que concurren en don Ramón Guerra y Cortés, don Santiago Monreal Oliver, don Miguel Castillo Rosales y don José María Goy y González, auditores numerarios del Supremo Tribunal de la Rota; don José María Calabuig Revert y don Ramón Pérez de Vargas, auditores supernumerarios; don José María Echevarría y Mayora, auditor asesor; don Luis Alonso Muñoyerro, auditor fiscal; don José García Goldaratz y don Lisardo Díaz Hernández, secretarios del citado Tribunal; a propuesta del ministro de Estado, y de acuerdo con el Consejo de ministros, vengo en declararlos en situación de excedentes forzosos, retrotrayendo esta situación a la fecha de 1 de abril de 1932, con la asignación que por derecho les corresponda."

Manifestaciones del subsecretario de Gobernación

Esta madrugada el subsecretario de Gobernación dijo que el gobernador de Barcelona le había comunicado que los obreros de gas, agua y electricidad habían presentado el oficio de huelga, si bien confiaba no llegue a estallar el conflicto.

Añadió que el gobernador de Ciudad Real, refiriéndose al conflicto de Puertollano, había adoptado las oportunas medidas para garantizar el orden y el suministro de la luz.

Dijo también que en el ministerio se reciben muchas consultas acerca de las bases de constitución de Comisiones gestoras, y que el Gobierno no puede admitir propósito alguno de convertir las Conmisiones gestoras en instrumento de partidismo, porque precisamente el decreto va a rectificar una política seguida hasta hace poco, que desvirtuaba el propósito inicial creador de las Comisiones gestoras.

Continuó diciendo que habiendo encontrado en situación muy retrasada la administración de algunos servicios de la Dirección de Seguridad, Policía y Benemérita, era necesario proceder a la concesión de un crédito indispensable para estas atenciones.

Mañana va a Barcelona el subsecretario de Gobernación, para asistir a la reunión d ela Comisión que estudia el traspaso de servicios a la Generalidad.

Sumario de la "Gaceta" de hoy

Presidencia. — Decreto admitiendo a don Gabriel Martínez de Aragón la dimisión del cargo de presidente del Consejo de Estado; nombrando presidente del Consejo de Estado a don Pedro Armasa Ochandarena; nombrando vocal representante de la región autónoma de Cataluña en el Tribunal de Garantías Constitucionales a don José María Sbert y Mussanet, y vocal suplente a don Jose Quero Malares; concediendo autorización para el legal funcionamiento de la Asociación de Funcionarios de Artes Gráficas del Instituto Geográfico, Catastral y de Estadística.

Hacienda.—Decreto (rectificado) nombrando delegado del Gobierno en el Banco de Crédito Industrial a don Emilio Niembro Gutiérrez, diputado a Cortes.

Justicia. — Orden admitiendo a don José Gaona y Morales de Castilla la renuncia del cargo de magistrado de la Audiencia de Jaén.

Gobernación. — Orden nombrando a don José Alberto Palanca Martínez Fortún profesor titular de la asignatura de Administración sanitaria y Sanidad internacional de la Escuela Nacional de Sanidad.

Instrucción pública.—Orden declarando con derecho al percibo de la gratificación en concepto de acumulación de las cátedras a don Manuel V. Loro Gómez del Pulgar; anunciando a concurso previo de traslado la cátedra de Filosofía, vacante en el Instituto Nacional de Segunda enseñanza de Cartagena; resolviendo expedientes incoados solicitando subvención del Estado para la construcción de edificios con destino a escuelas; anunciando al turno de oposición libre la cátedra de Lengua y Literatura españolas, vacante en la Facultad de Filosofía y Letras de la Universidad de Murcia.

Obras públicas.—Orden dictando normas relativas a la aprobación de presupuestos de estudio, de replanteo, de liquidaciones y de expedientes de expropiación.

Comunicaciones. — Orden designando al piloto aviador don Alfonso Alarcón Artal para asesor técnico representante de la Dirección general de Aeronáutica civil en la Junta del Aeropuerto de Valenci ; declarando disuelta la Junta preparatoria de las Conferencias internacionales Telegráfica y Radiotelegráfica, como asimismo el Comité de recepción; resolviendo peticiones para mejorar la clase de Radiotelegrafistas de segunda clase.

Mundo periodístico

UN EXTRAORDINARIO DE "IDEAL" DE GRANADA

Con motivo de la festividad de Nuestra Señora de las Angustias, Patrona de Granada, el diario "Ideal", de aquella ciudad, ha publicado un magnífico número extraordinario.

Al frente de los brillantes trabajos literarios que contiene, figuran una líneas elocuentes del Obispo de Tabbora y una bellísima poesía de Gómez Manrique. Todos los aspectos religiosos y tradicionales de la fiesta han sido recogidos por ilustres firmas. Numerosas fotografías y la excelente confección completan el acierto de nuestro querido colega.

Atracan a un sordo y después oye

CABO ELIZABETH, 26.—Joseph Peddleton, vendedor de leche y sordo de nacimiento, fué agredido brutalmente por un atracador y cayó al suelo sin sentido. Cuando volvió en sí oía perfectamente.

El P. Rutten, a la Semana Social de Madrid

Dará en ella una conferencia

La sesión de apertura el día 15, en un "cine"

El célebre dominico belga, P. Rutten, viene a España a dar una conferencia en la Semana Social de Madrid.

«Acaso no haya en Europa—ha escrito de él el profesor señor Aznar—personalidad más nimbada de simpatías y de prestigios entre los hombres católicos de acción». Es hombre de acción, y obra suya, principalmente, es la espléndida organización social católica en Bélgica. Se busca su consejo en toda obra de importancia y escribe libros que, en su país, tienen la autoridad de catecismos. El último que ha publicado «La doctrine Sociale de l'Eglise», ha merecido elogios hasta de los adversarios, y entre ellos, del propio Vandervelde.

Su conferencia ha despertado verdadera expectación.

Además del P. Rutten, darán conferencias en la Semana el P. Peiró, sobre «Cómo se adquiere y se desarrolla el sentido social»; el señor Barcia Goyanes sobre la «Eugenesia», y don Angel Herrera acerca de «Régimen jurídico de Prensa».

Las sesiones de apertura y clausura que se celebrarán los domingos 15 y 22 de octubre, respectivamente, tendrán lugar en un «cine», ante la imposibilidad de encontrar otro local capaz para el público que desea asistir a las mismas.

Las lecciones y conferencias se darán en el gran salón de Manuel Silvela, 7, generosamente ofrecido por su propietario, el conde de Rodríguez San Pedro.

El plazo de inscripción

Para disipar las dudas que pueda haber sobre el mismo, se advierte que la inscripción para cualquiera de las categorías de semanistas establecidas, estará abierta hasta el mismo día que termine la Semana, o sea, hasta el 22 de octubre. Las solicitudes deben dirigirse al señor secretario: O'Donnell, 22 (Madrid).

Las personas que, no pudiendo asistir a la Semana deseen adquirir la Crónica de la misma, que se publicará seguidamente, pueden, desde ahora, suscribirse a ella abonando la cantidad de 13 pesetas.

Secundando una iniciativa del señor Obispo de Madrid, y en atención a que en la capital de su diócesis se celebra la Semana, la Comisión permanente ha concedido cien tarjetas gratuitas de inscripción para alumnos del Seminario Conciliar, que han sido entregadas al rector del mismo para que las distribuya entre los seminaristas que, por su preparación, puedan sacar más fruto de la asistencia a la Semana.

Dos muertos en accidente de aviación

JOHANESBURGO, 26.—De la Agencia Reuter.

Un avión ha caído a tierra en Baragwanath, a consecuencia de una avería en el motor.

Los dos ocupantes del aparato han resultado muertos.

Dos aviadores carbonizados en Inglaterra

LONDRES, 26.—Durante los ejercicios militares que se celebran en Belfort (condado de Northumberland), ha caído a tierra un avión militar que se incendió. Sus dos ocupantes han perecido carbonizados.

Este accidente eleva a cuarenta y dos el número de víctimas a consecuencia de accidentes en la aviación militar británica, durante el corriente año.

EL BUQUE PARA LA EXPEDICION AL AMAZONAS

VALENCIA, 26.—El ingeniero director de la Unión Naval de Levante ha visitado a las autoridades para comunicarles que el próximo día 5 de octubre se pondrá la quilla del "Artabro", destinado para la expedición al Amazonas. Pondrá el primer remache una hija del doctor Marañón.

RESIDENCIA OBLIGATORIA PARA LOS "NAZIS" AUSTRIACOS

VIENA, 26.—Ha entrado hoy en vigor el decreto-ley redactado anteayer por el vicecanciller austríaco, Fey, que establece la obligación para los agitadores hitlerianos de residir en un determinado punto del territorio austríaco, que será designado por las autoridades.

VEINTIUNA DETENCIONES

VIENA, 26.—Han sido detenidos 21 funcionarios de la Dirección de la Sociedad hullera y metalúrgica "Albin Montan".

La detención obedece a que en registros practicados en sus domicilios se han encontrado pruebas de que continuaban trabajando en favor del partido nacionalsocialista, a pesar de hallarse éste prohibido en Austria.

Local para quincenarios y vagos

ZARAGOZA, 26.—En relación con determinadas obras que hay que realizar en la cárcel vieja para albergar en ella los quincenarios y aquellos a quienes afecte la ley de Vagos, especialmente durante la celebración de las fiestas del Pilar, en el despacho del gobernador se reunieron el alcalde de la ciudad y el director de la cárcel.

NUEVO CUARTEL PARA EL CUERPO DE SEGURIDAD EN ZARAGOZA

ZARAGOZA, 26. — Con asistencia de todas las autoridades, esta tarde se celebró la inauguración del nuevo cuartel del Cuerpo montado de Seguridad. Con este motivo el gobernador pronunció breves palabras de elogio para la fuerza y, luego de recorrer la casa, los invitados fueron obsequiados con un banquete.

ASAMBLEA DE LA FEDERACION DE PROPIETARIOS DE FINCAS RUSTICAS DE NAVARRA

Se adhieren al proyecto de Arrendamientos de la minoría agraria

Solicitan la desaparición de la Comisión gestora y que el Consejo administrativo elija de su seno los siete gestores

Cerca de tres mil delegados en la Asamblea de la Federación Católico-Social en Pamplona

PAMPLONA, 26.—La Federación Navarra de Asociaciones de propietarios de fincas rústicas ha celebrado hoy su primera Asamblea, bajo la presidencia del ingeniero agrónomo señor Uranga. Se leyó la Memoria, y se aprobaron las siguientes conclusiones:

Primera. Dirigir un razonado escrito al ministro de Trabajo adhiriéndose al recurso presentado por la representación patronal contra las bases de trabajo aprobadas por el voto del presidente.

Segunda. Dirigir un escrito al ministro de Trabajo en el que se solicite se convoque elecciones para el Jurado mixto del Trabajo rural, con el fin de que en la representación obrera tengan puesto los obreros de los Sindicatos de trabajadores del campo, como les debe corresponder por su fuerza numérica, casi igual a la de la U. G. T., y solicitar la dimisión del presidente del Jurado mixto.

Tercera. Dirigir un escrito al presidente de las Cortes y otro al señor Presidente de la República, protestando del carácter marxista de la ley de Arrendamientos que actualmente se discute en las Cortes, y adherirse al proyecto de la minoría agraria.

Cuarta. Solicitar del jefe del Gobierno la desaparición de la Comisión gestora, bien mediante la celebración de las oportunas elecciones, o, si ello no fuera posible, convocando al Consejo administrativo de Navarra, y que éste elija de su seno libremente los siete gestores que ha de elegir la Diputación mientras no se celebren nuevas elecciones.

Quinta. Solicitar de la Gestora provincial la no aplicación a los efectos fiscales de la declaración de rentas.

Sexta. Adherirse a la protesta formulada por las entidades exportadoras de frutas y por los vitivinícolas, para lo cual dirigirán sendos telegramas al ministro de Industria y Comercio y al director de Comercio.

Séptima. Dirigir un escrito de protesta al ministro de Agricultura por la incautación, sin indemnización, de fincas, llevada a cabo en Navarra por el Instituto de Reforma Agraria.

Octava. Solicitar del ministro de Agricultura la elevación de la tasa del trigo, y medidas para que se cumpla y no se burle como ahora.

Novena. Adherirse a las conclusiones presentadas al Gobierno por el Comité organizador de la suspendida Asamblea de Madrid.

Décima. Solicitar un puesto para Navarra en el Comité de enlace.

La Asamblea terminó con una notable conferencia pronunciada por el director del "Diario de Navarra", don Raimundo García, que trató sobre el marxismo. El señor García fué calurosamente aplaudido por su brillante conferencia.

La Federación Católico-Social, cambia de nombre

PAMPLONA, 25.—Durante la Asamblea de la Federación Católico-Social correspondiente al XXII ejercicio anual, se acordó que en lo sucesivo se denomine Federación Agro-Social Navarra. A dicha Asamblea asistieron 292 delegados, que representaban a 122 Cajas rurales y Sindicatos agrícolas. En el acto pronunciaron discursos el ingeniero señor Nacores y el diputado señor Aizpún. Se leyó la Memoria económica, que demuestra el estado floreciente de la entidad. Entre las conclusiones aprobadas figura la de expulsar a los asociados que pertenezcan a la U. G. T.; adherirse a las conclusiones de la Asamblea agraria de Madrid; protestar de las bases de trabajo agrícola en Navarra, y trabajar por la Escuela católica.

La salud por las ondas

Nuevos tratamientos científicos del profesor Lakhonvsky, premiados con medalla de oro en la Exposición Internacional de Sanidad. **Terapéutica contra el cáncer**, prevención y curación. Enfermedades nerviosas, insomnios, trastornos digestivos, hemorroides, varices, diabetes, vejez prematura, etc. Testimonios e informes: **Avenida de Pi y Margall, 20, principal. MADRID.**

PERFUMERIA CHINA

Plaza del Angel, 17. Colonias, extractos y esencias a granel. Colonia concentrada, especialidad de la Casa. Visite exposición. Esta casa no tiene sucursales.

¡PINTORES! ¡DELINEANTES! ¡ROTULISTAS!

Rotulación 100 láminas

15 pesetas. Provincias, 15,50
Autor: **AGUSTIN MEGIA**
Alameda, 24. — MADRID.

Huecograbado Artístico HAUSER Y MENET

BALLESTA, 28. — MADRID.

PAPELERIA
OBJETOS ESCRITORIO
Bravo Murillo, 73
Teléf. 35377
Sellos Caucho
Virgen de Nieva, n.º 2
VARIOS MODELOS
RECUERDOS 1.ª COMUNION

Se señala el precio para la uva en la Mancha

OSCILA DE ONCE A DIEZ Y SEIS CENTIMOS POR KILO

El margen diferencial es de medio céntimo por kilo, por cada peseta que suba el hectolitro de vino

Los cosecheros que tengan bodega, deben elaborar su propia cosecha

En el ministerio de Agricultura facilitaron ayer la siguiente nota :

"La "Gaceta" publicará una orden de este ministerio por la que se deroga la disposición transitoria de la de 21 del corriente y se establece los precios mínimos por que se regirá la contratación de las uvas en la Mancha, con arreglo a los tipos siguientes:

Provincias de Ciudad Real, Toledo y Cuenca.—Valdepeñas, 16 céntimos kilo; Manzanares, 14 céntimos; Las Mesas, 12,50 céntimos; Pueblos situados en la línea general del F. C. M. Z. A., 13 céntimos; Pueblos situados hasta 25 kilómetros del f. c. M. Z. A., 12 céntimos. Los demás pueblos situados a más de 25 kilómetros del f. c. M. Z. A., 11 céntimos kilo.

Provincia de Albacete.—Villarrobledo, 12,50 céntimos kilos. En los pueblos situados en la línea general del f. c. M. Z. A., 12 céntimos. En los pueblos situados hasta 25 kilómetros del ferrocarril M. Z. A., 11 céntimos. En los demás pueblos, 10 céntimos kilo.

Para armonizar los intereses afectados por este problema se establece sobre los precios de uva fijados un margen diferencial en concepto de transformación y beneficio industrial, qeu si fuera rebasado por el valor del vino en el mercado durante la segunda quincena de enero próximo, los vendedores de uva percibirán medio céntimo por kilo en cada peseta por hectolitro.

Por último, se dispone también que los viticultores o cosecheros que posean bodegas con cabida vengan obligados a elaborar su propia cosecha.

Fijadas estas normas con el asesoramiento de los representantes autorizados de cosecheros y compradores de uva, estima este Ministerio que mañana mismo, y sin pérdida de tiempo, dará comienzo la vendimia, dando término a este conflicto que adquiría caracteres de suma gravedad. — Madrid, 26 septiembre de 1933".

Parece que se aplaza la causa por lo de Sevilla

Lo ha pedido el fiscal de la República por falta de tiempo para estudiarla

El señor Marsá partidario de una amplia amnistía

El fiscal general de la República presentó ayer por la mañana en la Sala de lo militar del Tribunal Supremo un escrito, en el que solicita el aplazamiento del señalamiento de la vista de la causa instruída con ocasión de los sucesos ocurridos en Sevilla el 10 de agosto de 1932.

La Sala sexta no ha dictado resolución; pero puede asegurarse que el tono del acuerdo que en fecha muy próxima adopte—probablemente hoy—será de conformidad con lo pedido por el señor fiscal.

Este ha tenido que suplicar el aplazamiento, por la falta material de tiempo con que se encuentra para estudiar la causa. Bastante sería esto para justificar la petición; pero téngase en cuenta, además, que hay anunciada una amnistía, y que el fiscal de la República la quiere amplia y generosa, extendida hacia la derecha como hacia la izquierda. Opina el señor Marsá que, después de tantos errores, de antes y después de la Monarquía, una amnistía de las características mencionadas sería el medio mejor de pacificar los espíritus.

Por la amnistía

Los reclusos del Penal de San Miguel de los Reyes y de la cárcel de Bilbao nos escriben exponiéndonos su ferviente deseo de que se conceda una amplia amnistía para los presos por delitos políticos, y un indulto para los presos comunes que permitiría rehacer muchos hogares deshechos y reintegrar a muchos al camino del bien.

DETENIDO POR ROBAR UN ELEFANTE

COLOMBO, 26.—La Policía ha detenido en Colombo al hábil ladrón de caballerías Sinno Appu por haber robado un elefante del "Zoo". Appu tuvo escondido el paquidermo dentro del sótano de su casa durante tres meses y se proponía embarcarlo a Inglaterra, donde una compañía de circo le había encargado un ejemplar; pero fué detenido en el momento que trataba de embarcarlo.

Huelga general en Zarauz por veinticuatro horas

La declara Solidaridad de Obreros Vascos, como protesta contra el fallo de un Jurado Mixto. Este les niega los derechos concedidos a los afiliados a la U. G. T. Los patronos de la construcción de Gijón, decididos a declarar el "loc-out". Fracasa en Daimiel la huelga agrícola

Obreros socialistas asaltan una finca en el pueblo de Alamedilla (Avila)

AVILA, 26.—Un grupo de obreros socialistas del pueblo de Alamedilla irrumpieron en la dehesa "Manzaneros", la cual llevan en arriendo varios vecinos de aquel pueblo, y cuando se disponían a parcelarla, les salieron al paso cuatro concejales y el juez municipal, así como numerosos vecinos, que lograron expulsar a los asaltantes. Hoy llegaron a la capital los concejales y una comisión de vecinos para dar cuenta del hecho al gobernador.

Fracasa la huelga de Daimiel

CIUDAD REAL, 26.—En el pueblo de Daimiel comenzó anoche la huelga de los obreros agrícolas declarada por los socialistas. La huelga ha fracasado completamente, pues todos los obreros entraron al trabajo. Se había ordenado la concentración de fuerzas para mantener el orden, pero estas medidas de precaución resultaron innecesarias.

Huelga general en Zarauz

SAN SEBASTIAN, 26. — En Zarauz los afiliados a Solidaridad de Obreros Vascos han acordado declarar mañana la huelga general por veinticuatro horas y después continuarla infinidamente los obreros afectos al ramo de la madera, como protesta contra un fallo de Jurado mixto de la Madera, por el que se le conceden todos los derechos a los obreros de U. G. T. que se les negaron a los de Solidaridad. Se unirán a los huelguistas los aldeanos que acudan al mercado de Zarauz para abastecerlo de leche y legumbres.

El "lock-out" de la construcción en Gijón

GIJON, 26.—Para resolver los diversos conflictos planteados en el ramo de la construcción, la Patronal del mismo ha convocado a una reunión a los representantes del Sindicato Obrero afecto a la C. N. T. A esta reunión se concede gran importancia, pues de no llegarse en la misma a un acuerdo, los patronos del ramo de la construcción declararán el "lock-out", conforme al acuerdo que han adoptado en una reciente reunión.

Conflictos resueltos

DAIMIEL, 26.—Ha quedado resuelta la huelga de los obreros agrícolas, que debía comenzar hoy, ante la decisión de los patronos de colocar a todos los obreros parados.

Hoy se trabajó normalmente en las faenas de la vendimia, y se cree se ha resuelto el problema del precio de la uva con la solución del ministro de Agricultura.

Extremistas absueltos

ALICANTE, 26.—En la vista seguida contra 17 extremistas de Elda, acusados de la colocación de explosivos en una fábrica, el fiscal retiró la acusación. Para presenciar la causa habían llegado unos 400 obreros de Elda. La Policía detuvo a dos inidividuos, por dar gritos subversivos.

Huelga aplazada

ALICANTE, 26.—Los obreros del ramo del cáñamo de Callosa de Segura han aplazado hasta el viernes la huelga, que tenían anunciada para hoy, en virtud de algunas instrucciones dadas a los obreros por los diputados señores Llopis y González. Se dice que los obreros sólo esperan para declarar la huelga a que se retire la fuerza pública, que hay concentrada.

Se niegan a entrar al trabajo

ALICANTE, 26.—Los obreros de la fábrica Industrias Textiles de esta ciudad no entraron al trabajo hoy. El gobernador ha llamado al gerente de la Empresa, para enterarse de las causas que han tenido los obreros para adoptar dicha actitud sin previo aviso.

Huelga de obreros socialistas

AVILA, 26.—En el pueblo de Navarredonda intentaron los obreros socialistas rescindir el contrato de trabajo que tenían con los contratistas de obras de la carretera, pues querían realizar los trabajos ajustados. Los contratistas se negaron a ello y los obreros se declararon en huelga.

Médico titular agredido

SEVILLA, 26.—En El Pedroso, el médico titular don Fernando Lara Calero recibió un aviso urgente para que fuera a asistir a un individuo llamado Manuel García Cortés, que, según decían, había sufrido un accidente de trabajo. Cuando el médico se presentó en casa del paciente, dos hijos de éste le conminaron para que firmara un certificado de lesiones que aquél no padecía, con el fin de que cobrara el jornal como accidentado. El médico, naturalmente, se negó a ello, pero los hijos se abalanzaron sobre él y en la lucha se le disparó una pistola al médico, el cual resultó herido en el costado derecho. Al ruido de la detonación acudieron los vecinos y la Guardia civil, quienes trasladaron al herido a casa de un compañero suyo, donde recibió asistencia. Los agresores y el padre de éstos quedaron detenidos.

Para tener armas de fuego

JEREZ DE LA FRONTERA, 26.—Se ha sabido que durante la madrugada última grupos de desconocidos, pistola en mano, recorrieron los fielatos situados en las afueras de la población intimidando a los empleados de arbitrios y vigilancia a que les entregaran las armas de fuego. Los desconocidos sólo se apoderaron de una de estas armas.

Patrono asesinado

PORCUNA, 26.—El patrono panadero Luis Juárez Villa ha sido asesinado por Manuel Juárez Rosell, alias "Perinolo", quien le hizo tres disparos por la espalda, que le causaron instantáneamente la muerte.

El criminal, de acuerdo con el turno riguroso que impone la Bolsa del Trabajo, deseaba trabajar en el horno de la víctima, a lo que éste se negaba por estimar que lo impedía una enfermedad que padecía en la piel aquél; pero le abonaba el correspondiente jornal.

Para cometer el crimen, el asesino esperó al patrono, y cuando éste se dirigía a su casa, sin mediar discusión alguna, le hizo los disparos.

La víctima deja viuda y cinco hijos, el mayor de seis años.

Lea usted nuestra sección de anuncios por palabras. En ella encontrará numerosas ofertas interesantes

Régimen de los artríticos para prolongar la vida

Los artríticos son candidatos a todas las enfermedades. A veces el artritismo es hereditario; pero, en general, tiene origen en la lenta intoxicación del organismo, porque no se cumple la ley del recambio. De esta intoxicación dinaman todas las enfermedades: reuma, gota, arenillas, ciática y apoplejía suelen ser las más evidentes; pero hay otro grupo que abarca infinidad de formas, que la nueva ciencia atribuye también al artritismo.

Es, pues, de capital importancia—especialmente en la segunda etapa de la vida—darse cuenta del peligro para no precipitarse hacia la vejez prematura por efecto de un estado patológico que amenaza la existencia, adoptando por una parte un régimen alimenticio dietético según indique el facultativo, y por otra, echando del organismo esa saburra venenosa, con un disolvente de tanta virtud que purifique la sangre y arranque de las arterias las incrustaciones ya transformadas en ácido úrico.

El Uromil es el preconizado por infinidad de médicos eminentes para conseguir tan saludables resultados. Es inocuo, y tomado en diferentes períodos del año es garantía de salud perfecta. La opinión medical siguiente ilustra los conceptos anteriores: "Entre los preparados llamados disolventes del ácido úrico, considero en primer término al Uromil, de acción inocua sobre el estómago, así como diurética y ligeramente laxativa. En el tratamiento del artritismo y las afecciones reumáticas, es y continuará siendo la adquisición más brillante de la moderna terapéutica. Para nosotros es el preparado siempre preferible."

Doctor Manuel MAS GILABERT
De la Academia Nacional de Medicina

15 PTAS Solamente NOVEDAD SENSACIONAL
Magnífico cronómetro SUIZO de bolsillo sin CRISTAL ni AGUJAS. Exacto ELEGANTE SOLIDO. Como propaganda lo remitimos a todas partes contra reembolso de Ptas 15 - De PULSERA precioso modelo Ptas 25.
Mande su pedido sin demora indicando este periódico, nos lo agradecerá toda la vida.
5 AÑOS DE GARANTIA
CASA GINEBRA - APARTADO 72 - SAN SEBASTIAN

y mejor desarrollo de sus aves obtendrá usted adicionando a su alimento una parte de huesos frescos molidos al día. Tenemos un gran surtido de molinos para huesos, calderas para cocer piensos, corta-verduras y corta-raíces especiales para avicultores. Pida catálogo a
MATHS GRUBER
BILBAO MADRID
A. S. Mamés, 33. Ferraz, 8.
Dirección postal: Apartado 185. BILBAO

Instituto "CYL"
CLAUDIO COELLO, 43. Teléf. 59302.
Todas las clases limitadas a 10 alumnos. Derecho, Comercio, Idiomas, Sección especial de Matemáticas.
BACHILLERATO
Sección independiente y estudio vigilado por sacerdotes, exclusivamente para esta Sección.
Exámenes trimestrales por profesorado ajeno al Centro. Todo el profesorado especializado y de gran competencia. Informes y matrículas de once a una y de cuatro a seis.

VICHY HOPITAL
afecciones del estómago

NOTARIAS
Preparación exclusiva. Muy reducido número de alumnos. LISTA, 24.

ACADEMIA DEL RIO
MONTERA, 44
Abre matrícula el 2 de octubre para
BACHILLERATO

EL JUEVES 28
sale a luz, preciosamente ilustrada, la **primera parte** de
Lo que no se rompe
la gran novela de **M. du Campfranc**, éxito cumbre en el folletín de
EL DEBATE
Todos deben aprovechar esta ocasión de tener reunida la hermosa obra
Lo que no se rompe
Suscríbase a
LECTURAS PARA TODOS
Apartado 466, Madrid. El número suelto, 30 céntimos en toda España.

ALQUILO
Tiendas, 20 duros, con sótano y vivienda; cuartos, 14 duros con baño.
MORATINES, 12.

PÍLDORAS SALUDABLES DE MUÑOZ
LAXANTES PURGANTES
En todas las farmacias.
20 DOSIS 1 PESETAS

Bachillerato --- Carrera Mercantil Academia Politécnica. **Prado, 11. MADRID.**

PARA SUPLIR ESTIAJES
MOTORES DIESEL JUNKERS
Sin culatas, sin válvulas, émbolos dobles, fácil manejo, reducido consumo, la fuerza más económica que existe. PABLO ZENKER. **Mariana Pineda, 5. Madrid.**

COLEGIO DE SAN IGNACIO
Fundado en el año 1862 e incorporado al Instituto del Cardenal Cisneros. Primaria. Bachillerato. Derecho. En el presente curso 64 MATRICULAS DE HONOR. Director, don Ignacio García Albericio. **Costanilla de los Angeles, 5. Teléfono 24066. Madrid.**

ALMORRANAS -- VARICES -- ULCERAS
ENFERMEDADES DEL RECTO EN GENERAL
CLINICA BARRADO
Tratamiento científico garantizado sin operación quirúrgica ni electroterapia. Procedimiento **ESCARTIN**, químico e indoloro. No se cobra hasta estar curado. **Fuencarral, 9, Madrid.** Horas: de 10 a 1; de 4 a 7, y económica, de 7 a 9. **Teléf. 21855.**

INGENIEROS INDUSTRIALES
ACADEMIA SOTO BOLSA, 14. MADRID
Ingresó desde 1906 el mayor número de alumnos
Director: **Don Manuel Soto**, ingeniero industrial.
El curso comenzará el 1.º de octubre. Matrícula: de 10 a 12 y 5 a 7.

ACADEMIA MISOL
PREPARACION EXCLUSIVA PARA INGENIEROS DE CAMINOS
Pedid informes al ingeniero director: **FELIX ALONSO MISOL, Libertad, 15, MADRID.** — ALUMNOS INTERNOS Y EXTERNOS

COMERCIO-IDIOMAS TAQUI-MECANOGRAFÍA TEL. 14777 Academia Cots Av. PEÑALVER, 5 BACHILLERATO PERITAJE MERCANTIL

ACADEMIA NOTARIO (antes Castañón)
Preparatoria exclusivamente para la Escuela Especial de Ingenieros de Minas. **PASAJE DE LA ALHAMBRA, NUM. 2.** El curso empieza en 1.º octubre.

COLEGIO GOYA Primera y Segunda enseñanza. **CASTELLO, 39, HOTEL.** Profesores titulados. Niños y niñas. Confort. Jardín. Gimnasio. Terrazas. Coche. Tranvías: Sol-Goya, Bilbao-Argüelles, San Jerónimo-Hermosilla, Sol-Velázquez. "Metro: Príncipe de Vergara. La orientación francamente ortodoxa del Centro está garantizada por su director, **JUAN FRANCISCO CORREA**, Canónigo de la S. I. M. de Granada, y el presidente del Consejo técnico, **SANTIAGO GUALLART**, Canónigo de la S. I. M. de Zaragoza y diputado a Cortes. **CASTELLO, 39. Hotel. Teléfono 50192.**

La maldita competencia

Y EL TRIUNFO DE LA ORATORIA

Como todos los días, aquel numeroso grupo de vendedores modestos estableció sus tingladillos y puestos ambulantes en las proximidades de la plaza de la Cebada. Al caer la tarde, el afán de todos ellos era el mismo: agotar las existencias. Por ello, hortalizas, verduras y frutas, que durante el día habían sido cotizadas a precios de espanto, al llegar aquellas horas iban bajando de valor y se ofrecían a toda clase de transeúntes. Pronto se estableció una pugna suicida entre los vendedores. Tenían ansias locas de vender y un absoluto desprecio para sus laringes.

—A treinta el kilo de camuesas—gritaba una vendedora obesa.

—A veinticinco el kilo de camuesas—vociferaba a continuación otra vendedora, no tan gruesa, pero con más potencia de voz.

—A veinte el kilo de camuesas—decía, como en reto, la primera. Y el reto era recogido por la segunda, que ofrecía su mercancía a quince céntimos.

Durante largo rato las dos mujeres vendieron el kilo de camuesas a quince céntimos, hasta que, por fin, la más gruesa, cansada, según dijo, de tanta consideración, apeló al insulto personal.

Como su rival no se amilanó y contestaba enérgicamente, al poco aquel trozo de la calle de Toledo estaba concurridísimo.

Lo que aquellas dos bravas damas se dijeron no es para descrito.

Cuando la riña tomaba caracteres de tragedia y ya las dos contendientes se acariciaban furiosamente las guedejas, llegó al campo de batalla el señor Domingo, acreditado vendedor de piedras para los mecheros, que impuso su autoridad y dió fin a la refriega valiéndose de sus innegables dotes oratorias.

—Parece mentira—dijo—que dos personas conscientes ventilen de este modo sus "diferiencias". ¡Así está el comercio! Mucho hablar de la crisis mundial y de sus consecuencias, y los industriales son los que precipitan al Universo a la ruina. ¿Cómo se va a salvar la economía nacional, si nosotros, que somos su fundamento, no velamos por sus intereses, que, en definitiva, no son otros que los nuestros? Y, en último caso, señoras mías, repórtense, que no faltará quien al pasar por aquí y presenciar este escándalo creerá que está asistiendo a una sesión del Congreso radical-socialista. ¡Y eso sí que no!

Caídas desgraciadas

En la Casa de Socorro del distrito de la Inclusa fué asistido de lesiones graves que se produjo al caerse en un pasillo de su casa, el niño de seis años Eusebio Cano Arrieta, que vive en la calle de Mesón de Paredes, número 60.

—En la calle de Sandoval se produjo al caerse lesiones de pronóstico reservado Andrés López Pérez, de sesenta y cuatro años, que vive en la calle de Hartzenbuch, número 7.

—En la Casa de Socorro del distrito del Hospital fué asistido de lesiones de pronóstico reservado el niño de nueve años Mariano Ruiz Pérez Calzada, domiciliado en la calle de San Carlos, número 4. Las lesiones se las produjo al caer en la calle en ocasión de ponerle una zancadilla Isaac García Morón, de doce años, que vive en la calle del Olivar, número 35.

Le roban la cartera

Ramón Matoses Martínez denunció que ayer un desconocido le robó su cartera en la que guardaba 500 pesetas y dos décimos para la Lotería de la Cruz Roja.

Atropellado por una camioneta

En la Plaza de Salamanca la camioneta 40.685, que guiaba Leocadio Herrera, atropelló y causó lesiones de pronóstico reservado a Jacinto García Sánchez, de cuarenta y cinco años, que vive en la calle de Santa Engracia, número 120.

Una joven muerta a tiros en el paseo del Prado

EL AGRESOR TAMBIEN MURIO

En el paseo del Prado, en el sitio conocido por las Cuatro Estaciones, ocurrió ayer por la mañana un suceso, a consecuencia del cual resultaron muertos dos jóvenes.

A las diez y media, cuando se hallaba una joven junto a la parada del tranvía que hay frente a la calle de las Huertas, con ánimo, al parecer, de tomar un coche, se le acercó un muchacho y juntos comenzaron a andar. Transcurridos breves instantes, el joven sacó una pistola y con ella disparó varias veces sobre la muchacha, la que cayó al suelo bañada en sangre. El agresor volvió el arma contra sí y se hizo dos disparos.

Trasladados a la Casa de Socorro del Hospital, los médicos comprobaron que él había fallecido. La muchacha expiró poco después. El Juzgado de guardia, que lo era el número 2, ordenó que los cadáveres fueran conducidos al Depósito judicial.

La madre de la joven identificó el cadáver de su hija. Se llamaba ésta María Victoria Salinero Gómez, de veinticuatro años, funcionaria de Correos, que prestaba sus servicios actualmente en la secretaría particular del ministro. Era hija del chófer de don Juan de La Cierva y vivía con su familia en la calle de las Huertas, número 69.

Un hermano del agresor, reconoció igualmente el cadáver de su hermano. Se llamaba Jesús Escribano Granado, y vivía accidentalmente en Madrid, en la calle de Benito Gutiérrez, 9. Era concejal de Tembleque, y poseía algunas fincas en Villanueva de Alcaudete.

Según manifestaciones de allegados suyos, hace cosa de mes y medio entabló relaciones formales con Victoria, y hasta pensaba vender una de sus fincas para contraer matrimonio con ella. Pero acaso por el carácter excitado y violento de Jesús, la muchacha había pensado romper las relaciones, y ello ha sido la causa del lamentable suceso.

Pruebas satisfactorias de las baterías de Elgueira

FERROL, 26.—Con asistencia de las representaciones oficiales se han realizado con buen resultado las pruebas de las baterías de Elgueira. El sector comprendido como zona de fuego alcanzaba nueve kilómetros.

Prácticas militares en el Tajo

ARANJUEZ, 26.—Esta tarde llegaron a esta población las fuerzas del batallón número 1 de Zapadores Minadores Pontoneros, que al mando del teniente coronel don Rafael Fernández, vienen a realizar prácticas sobre el Tajo. Permanecerán en esta población unos quince días.

UN AVION CAE A TIERRA EN DAIMIEL

DIAMIEL, 26.—Alrededor de las cinco de esta tarde, cuando iba a tomar tierra en este campo de aviación el aparato Breguet número 19, pilotado por el teniente señor Recuenco, que llevaba de observador al mecánico Ribadaira, cayó violentamente en las proximidades del aerodromo. Con toda rapidez acudieron al lugar del accidente soldados de Aviación, que extrajeron de entre los restos del aparato a sus dos ocupantes. Estos, afortunadamente, sólo padecen heridas de poca importancia.

LA HUELGA DE ANDORRA, RESUELTA

LERIDA, 26.—Se ha resuelto la huelga, que sostenían los obreros de Andorra, mediante la concesión de determinadas condiciones, que impusieron a la empresa que construye las grandes obras. Entre las peticiones concedidas figuran la reducción de la jornada y el aumento de salarios.

Salida de gendarmes

LERIDA, 26. — Han comenzado a evacuar el territorio andorrano los gendarmes franceses que llegaron con motivo de las elecciones, y dentro de breve plazo habrán abandonado todos el país.

LA EXPOSICION FASCISTA PRORROGADA

ROMA, 26.—Mussolini ha visitado por segunda vez la Exposición de la Revolución Fascista, y después ha dictado una disposición que prorroga la clausura hasta el día 21 de abril de 1934.—**Daffina.**

Once presos evadidos de la cárcel de Michigan

MICHIGAN CITY (Indiana), 26.—Once prisioneros de la cárcel del Estado se han evadido esta mañana, después de herir gravemente al guardia y apoderarse del jefe de la prisión. Los fugitivos se apoderaron de un automóvil que había a la puerta de la prisión y emprendieron veloz carrera.—**Associated Press.**

Asociación de Padres de Familia en Elche

ALICANTE, 26. — En Elche quedó constituída en medio del mayor entusiasmo la Asociación de Padres de Familia. La Junta directiva quedó integrada por los siguientes señores: Presidente, don Antonio Hernández Pérez; vicepresidente, don Carmelo Serrano García; secretario, don Juan Orts Bañón; vicesecretario, don Joaquín Ruiz Torregrosa; tesorero, don Félix Daorde García, y vocales; don Diego Ferrández Ripoll, don Alfredo Sánchez Torres, don Antonio Bonete Fernández y don José Requena Plazas.

Protesta contra el alcalde socialista de La Algaba

SEVILLA, 26.—Ha visitado al gobernador interino una numerosísima Comisión de vecinos de La Algaba, para protestar enérgicamente contra la actitud del alcalde socialista de aquel pueblo, por haber prohibido el pasado domingo la procesión de la Patrona. Le manifestaron que había herido los sentimientos de la totalidad del vecindario y que, además, había detenido injustificadamente a dos señoritas y al cura párroco, aunque sólo estuvieron detenidos poco tiempo.

Setecientos turistas ingleses

CEUTA, 26. — Procedente de Liverpool y Barcelona llegó el trasatlántico inglés "Montcalm", a bordo del cual vienen setecientos tres turistas. Estos, después de desembarcar, marcharon en autobuses a Tetuán.

VALMASEDA
ROPA DE CASA
5, ESPOZ Y MINA, 6

LIBROS DE OCASION
Antiguos y modernos. La casa mejor surtida. La que mejor los paga. LIBRERIA UNIVERSAL. **García Rico y C.ª Desengaño, 29. T.º 16821.** Católogo gratis.

AGUAS MINERALES
de todas clases. — Servicio a domicilio. **CRUZ, 30.—TELEFONO 13279.**

COLEGIO INTERNADO Escribid: Secretaría. Apartado 8.054.

¿Quiere crecer, engordar,
enflaquecer, corregir la nariz, orejas, pecho, espalda, piernas, calvicie, arrugas, cicatrices, hoyos, manchas, desviaciones y demás defectos? Escriba: "Instituto de Perfección Estética". **Angeles, 1. BARCELONA.** (Incluir sello).

COCINAS DIEZMA
Las mejores y más baratas.
CAVA BAJA, 4.

Se agravan los conflictos del campo en Cataluña

Los aparceros, en algunos sitios, se han apoderado de toda la cosecha de uva, y en otros del cincuenta por ciento que correspode a los propietarios. Se han formulado nuevas denuncias contra el personal del Palacio de Justicia

LOS OBREROS DEL GAS, AGUA Y ELECTRICIDAD DE BARCELONA HAN PRESENTADO EL OFICIO DE HUELGA

(Crónica telefónica de nuestro corresponsal)

BARCELONA, 26.—Por si fuera poco todo lo que le está ocurriendo a la Esquerra con sus luchas y antagonismos, con sus divergencias, con los escándalos del Ayuntamiento de Barcelona, con la lamentable política que viene realizando en la Generalidad, con los fracasos del consejero de Trabajo, con las acusaciones que se formulan contra los más destacados elementos del partido, un nuevo problema se le acaba de plantear: el procesamiento del jefe de los "escamots", Miguel Badía, y el de los Mozos de Escuadra, comandante Pérez Farrá, por los secuestros de anarquistas afiliados a la F. A. I.

De ello pueden derivarse complicaciones por demás desagradables. Es quizás entre todos los conflictos planteados a la Esquerra el que más preocupa, el que más desagradables consecuencias promete. Todas las querellas internas de la Esquerra, todas las indisciplinas, todos los errores administrativos, todo aquello que dé lugar a recelos y desprestigio, puede quedar resuelto con mayor o menor acierto y energía en el seno del directorio del partido. Pero si el juez especial de Madrid nombrado por el Gobierno Azaña para entender en el escandaloso asunto entablado entre los "escamots" y la F. A. I. lleva adelante 31 procesamientos, se creará a la Esquerra una situación embarazadísima. Porque el juez especial habrá de realizar averiguaciones respecto a la organización de los "escamots", su origen, su finalidad, su actuación al margen de las leyes de la República, hasta el punto de que a todos los gobernadores y jefes de Policía (excepto al actual) las dos cosas que más desazón, dificultad y disgusto les producían eran los atracadores y los "escamots". Contra estos últimos no podían actuar, pues se interponía la influencia de la Generalidad. Para que al fin se haya podido proceder contra ellos fueron precisos el escándalo de los secuestros de anarquistas y las denuncias que éstos formularon, y la campaña de "Solidaridad Obrera", secundada por otros periódicos, y las indiscretas declaraciones de Badía, diciendo que conservaba en su poder bombas, dinamita y armas y que actuaban sus "escamots" como auténticos policías, usurpando atribuciones de verdaderos agentes de la autoridad.

La labor inquisitiva que lleve a cabo el juez especial constituirá una seria contrariedad para la Esquerra. Por lo pronto, ni Badía ni Pérez Farrá han accedido a obedecer la citación del Juzgado para comunicarles el procesamiento. Con que el juez interrogue tan sólo a los gobernadores y jefes de Policía que han desfilado por Barcelona desde abril de 1931 podrá tener noticia de hechos interesantísimos. Quizás no sean sólo los anarquistas de la F. A. I. los secuestrados por los "escamots". Es posible que resulten aún más graves otros casos análogos, tal como el ocurrido en los primeros días de la República con un antiguo afiliado, a quien se culpó de haber hecho malograr el complot contra Alfonso XIII en el túnel de Garraf. Todo ello puede resultar gravísimo, apareciendo complicadas personas que desempeñan cargos de gobierno en la Generalidad. Desde luego, es la mayor preocupación que tiene planteada hoy la Esquerra, y la que más desagradables derivaciones puede tener, tanto para el Gobierno de Cataluña como para el de Madrid. — ANGULO.

BARCELONA, 26. — El conflicto del campo se ha intensificado a consecuencia de la cosecha de la uva. Los aparceros dejan incumplidos los contratos y la ley del Parlamento catalán. En algunos sitios se han apoderado de toda la cosecha y en otros del 50 por 100 de lo que corresponde a los propietarios; también se niegan a que los propietarios puedan pesar las cargas de la cosecha para intervenir en la participación de la misma.

El consejero de Agricultura de la Generalidad ha dictado una disposición con respecto a los hechos registrados en el reparto de cosechas, en la que se hace referencia a la ley del Parlamento de la Generalidad para resolver el conflicto del campo y hacer constar que sólo tendrán derecho a retener la mitad de lo de los propietarios aquellos aparceros que lo hubieran realizado antes de decretarse dicha ley. Sin embargo, los que no habían efectuado este procedimiento intentan verificarlo ahora para ponerse en idénticas condiciones que los demás "rabassaires". Termina la disposición interesando a los alcaldes propaguen la ley del Parlamento catalán sobre conflictos del campo y a las autoridades judiciales que se ocupen de su cumplimiento.

La huelga del gas, agua y electricidad

BARCELONA, 26.—Esta tarde, en el Centro de Dependientes de Comercio, se reunieron en Asamblea los obreros del ramo de gas, agua y electricidad de Barcelona. El Comité dió cuenta de las gestiones realizadas y aquellos puntos que la representación patronal no acepta. En vista de ello, se acordó ir a la huelga. Una comisión de obreros se trasladó al Gobierno civil, donde hizo entrega del oportuno oficio de huelga para dentro de ocho días, según determina la ley. Además, se han dado órdenes a los afiliados de Huesca, Zaragoza y Castellón, donde hay obreros de la misma Empresa, para que secunden la huelga.

El señor Selvas se propone intervenir para evitar que llegue a plantearse el conflicto.

Denuncias contra el personal de Justicia

BARCELONA, 26.—Han sido varias las personas que se han presentado en el Palacio de Justicia para formular denunciar por hechos inmorales de los oficiales y demás personal del Palacio de Justicia. Por estar ausente el juez que entiende en este asunto, han sido aplazadas hasta el jueves las denuncias que serán presentadas. Algunas de ellas están dirigidas contra individuos que no son del personal subalterno, por lo que se ha avisado que éstas deberán presentarse en el Tribunal Supremo.

Ha sido llamado a declarar el diputado Camorera, quien no se presentó por estar en Cervera. Se le mandó un exhorto, con objeto de que comparezca cuanto antes.

El rector de la Universidad no ha dimitido

BARCELONA, 26.—Por haberse extendido por Barcelona el rumor de que había dimitido el rector de la Universidad, fué interrogado el señor Serra Hunter, quien manifestó que él no había presentado la dimisión de su cargo, pues todas las autoridades académicas desempeñan sus cargos con el carácter de interinidad, hasta que se implante totalmente el Estatuto de la Universidad. Terminó diciendo que el nuevo curso será inaugurado con las nuevas autoridades académicas, ya sean éstas de nuevo nombramiento o reelegidas.

El señor Selvas a Gerona

BARCELONA, 26.— Esta mañana ha marchado a Gerona el gobernador general de Cataluña, acompañado del general de la Guardia civil, señor Marzo. En aquella capital se le tributó al señor Selvas un cariñoso recibimiento y fué saludado por todas las autoridades.

Para instalar a los vagos y maleantes

BARCELONA, 26.—El señor Selvas, después de estar en Gerona, fué a Figueras, donde visitó el castillo y sacó la impresión de que éste es el único lugar apropósito para instalar en el provisionalmente a los vagos y maleantes, que sean detenidos, mientras se les destina a las colonias penitenciarias que se les señale.

El alcalde le hizo ver que sería del agrado de la población que no se instalase en ella la población penitenciaria.

El director de la cárcel de Barcelona ha manifestado a las autoridades que la prisión es insuficiente para contener más detenidos. Por este motivo ha sido preciso trasladar a la cárcel de Vich cuarenta y cinco presos, a pesar de que dicha prisión no está habilitada del todo.

El señor Pi Suñer

BARCELONA, 26.—Al entrevistarse los periodistas con el primer consejero de la Generalidad, éste se negó a anticipar ninguna noticia, ni a emitir su opinión sobre las cuestiones pendientes.

Alegó que, ya que esta tarde se celebrará el Consejo de la Generalidad, y mañana la reunión del Directorio de la Esquerra, que resolverá todas las cuestiones, tiene que reservar su opinión, para emitirla ante estos dos organismos. El señor Pi Suñer se negó a hacer toda otra declaración.

Se detiene a un prófugo del Ejército, pistolero

BARCELONA, 26.—La Policía ha detenido a un individuo llamado Manuel Rogelio Martínez, prófugo del Ejército, que fué expulsado de la Argentina por pistolero y dinamitero. Dicho sujeto, que usaba el nombre de Alfonso Blasco García, fué detenido a raíz del atraco a los ferrocarriles de Cataluña, pero fué puesto en libertad, por no habérsele reconocido. Conducido a Africa, con dos años de recargo, por prófugo, se fugó de Melilla, cuando estaba en el depósito de indigentes, y vino a Barcelona, donde vivía en unión de dos hermanos suyos, los cuales han sido puestos también a disposición del Juzgado.

Los sucesos de la Cárcel Modelo

BARCELONA, 26.—Ha comenzado a actuar el Juzgado encargado de la instrucción del sumario por los sucesos de la Cárcel Modelo y fuga de algunos presos. Durante la visita a la cárcel, que duró seis horas, tomó declaración a varios presos. El juez ha dictado auto de procesamiento contra los dos principales participantes, Juan Ramos Morell y Enrique García Esteve.

Familia intoxicada

BARCELONA, 26.—Esta tarde, en el Juzgado de Guardia un médico denunció que había prestado asistencia a una familia compuesta de cinco personas, la cual sufría grave intoxicación por haber injerido embutidos en malas condiciones. El Juzgado se incautó de un trozo de embutido y tomó nota del establecimiento donde fué vendido.

Tabaco de colillas como nabano

BARCELONA, 26.—En la calle del Robador ha sido detenido por la Policía un matrimonio que se dedicaba a vender libras de tabaco de puntas, que hacía pasar por tabaco habano. En su domicilio se incautaron los agentes de numerosas envolturas y de una Prensa.

Rusia retira del Reich a sus periodistas

Además ordena a los periodistas alemanes residentes en la U. R. S. S. que abandonen el país

En Leipzig habían sido detenidos dos representantes de Prensa rusos

Se va a crear un Código alemán que regule el patrimonio rural familiar

BERLIN, 26.—A consecuencia de la reciente detención de dos periodistas soviéticos, practicada por las autoridades de Leipzig, el Gobierno de la U. R. S. S. ha llamado a todos los representantes de la Prensa soviética en Alemania, ordenándoles que abandonen el territorio alemán.

Además, el Gobierno soviético ha ordenado a todos los representantes de la Prensa alemána que se hallan en Rusia que abandonen el territorio de la U. R. S. S. antes del día 29 del corriente mes de septiembre.

* * *

PARIS, 26.—Ha llegado, procedente de Moscú, el periodista ruso Miguel Koltzoff, que enviará desde París a la Prensa soviética informaciones sobre el proceso de Leipzig, a la vista del cual no han sido admitidos los reporteros rusos.

El patrimonio rural familiar

BERLIN, 26.—El Gobierno del Reich se ha reunido hoy para deliberar acerca de las medidas adecuadas que hayan de adoptarse con el fin de que las familias campesinas conserven su patrimonio rural.

Entre esas medidas figura la creación de un Código alemán para los campesinos con vistas a impedir que por las sucesiones, sus tierras queden hipotecadas. Además el Código tratará de que dicha tierras permanezcan independientes de las vicisitudes de la vida económica, y regulará la conversión de las deudas de las tierras hereditarias que dicho Código ha de establecer.

El Gobierno del Reich ha autorizado al ministro de Agricultura del Reich para que adopte las disposiciones legales, de acuerdo con los otros ministros que hayan de intervenir en esta cuestión.

Las organizaciones estudiantiles

BERLIN, 26.—Por orden del canciller Hitler a las organizaciones estudiantiles alemanas se las dará una nueva Constitución.

Con tal motivo se han concedido plenos poderes al doctor Staelb para que vaya rápidamente a la reorganización de dichas sociedades.

El proceso del incendio del Reichstag

LEIPZIG, 26.—Hoy se ha celebrado la quinta sesión de la vista de la causa contra los supuestos incendiarios del Reichstag.

El presidente declaró que, dada la actitud en que se ha colocado el procesado Van der Lubbe, quien en las primeras diligencias hizo declaraciones claras y concretas y ahora contesta en forma confusa y se contradice constantemente, es necesario modificar el procedimiento del interrogatorio.

Para ello, y tan pronto como Van der Lubbe conteste a una pregunta, se oirá, si fuere necesario, al juez instructor de la causa y a los funcionarios de Policía que interrogaron al acusado sobre el mismo punto a que se refiera la pregunta.

Este nuevo procedimiento se empleará a partir de mañana mismo.

El presidente añadió que la sesión de hoy se dedicaría al interrogatorio sobre los cuatro intentos de incendio que precedieron al del Reichstag: los dos del Municipio de Berlín, el del antiguo castillo real y el de la Oficina de Beneficencia del barrio de Neukoelln.

Van der Lubbe, interrogado en primer término, reconoció haber intentado pegar fuego a estos tres edificios el día 25 de febrero.

Interrogado sobre los motivos que tuvo para realizar estos tres intentos de incendio, Van der Lubbe sólo dió contestaciones imprecisas, en vista de lo cual el presidente leyó un párrafo de las declaraciones prestadas al ser detenido, de las cuales se deduce que quiso con ello desencadenar una revolución con el fin de introducir la violencia en el sistema de lucha del proletariado.

El presidente interrogó nuevamente a Van der Lubbe acerca de si la lectura de dicho párrafo respondía íntegramente a la esencia de sus opiniones. Van der Lubbe no contestó absolutamente nada.

Surgió luego un incidente, provocado por el acusado búlgaro, Dimitroff. Este dirigió una pregunta extemporánea al presidente, quien la rechazó, alegando que no tenía ningún punto de contacto con el proceso.

La vista se suspendió hasta mañana.

Se acordó que cuando declare mañana el juez de instrucción, lo haga en calidad de testigo.

Un ex ministro a un campo de concentración

BERLIN, 26.—Ha sido internado en un campamento de concentración el ex ministro prusiano de asistencia pública señor Hirtsefer.

* * *

BERLIN, 26.—En Stado (Prusia) ha sido detenido el hijo del ex ministro prusiano de Cultos, señor Halnisch.

En poder del detenido se han encontrado folletos de propaganda comunista y documentos que demuestran se hallaba en relaciones con organizaciones extranjeras.

Un Círculo y un teatro judíos

BERLIN, 26.—A petición de conocidos artistas judíos, el comisario de Estado prusiano, señor Hinkel, los ha autorizado para que funden un círculo y un teatro destinados a cultivar el arte y la literatura judíos.

Ex ministro fallecido

BERLIN, 26. — Hoy ha fallecido en esta capital el ex ministro del Interior del Reich, doctor Bracht.

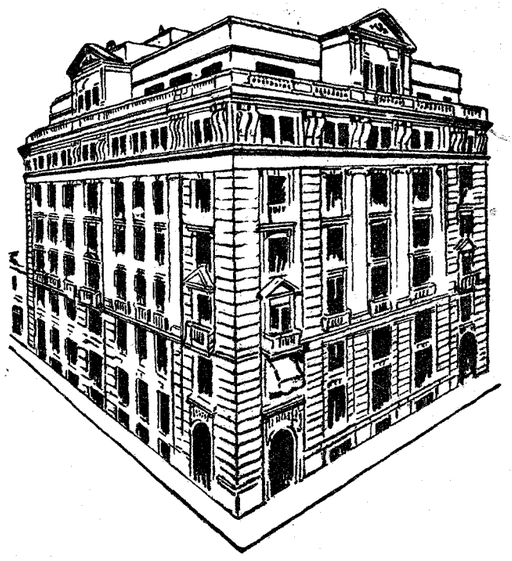

La Editorial Católica, S. A.

Sociedad propietaria de

EL DEBATE

"HOY", DE BADAJOZ; "IDEAL" DE GRANADA; "JEROMIN"; "LECTURAS PARA TODOS" Y OTROS PERIODICOS Y REVISTAS

pone en circulación acciones nominativas de 500, 250 y 50 pesetas nominales a la par.

El pago de las acciones que se suscriban se hará en cuatro plazos: el primero, del 50 por 100, en el acto de la suscripción, y los otros tres plazos, en la cuantía y en las fechas que con la anticipación de tres meses señalará el Consejo de Administración, a partir del día 1.° de enero de 1934.

BOLETIN DE SUSCRIPCION

Don . . . . . domiciliado en . . . . . calle . . . . . número . . . . . suscribe . . . . . acciones nominativas de (1) . . . . . pesetas cada una a la par, de cuyo importe total abonará un 50 por 100 en el acto de la suscripción, y el resto en tres plazos de la cuantía y en las fechas que con anticipación de tres meses señale el Consejo de Administración, a partir del día 1 de enero de 1934.

. . . de . . . . . de 193 . . .

(Firma del suscriptor)

(1) Escríbase en letra. Las acciones son de 500, 250 y 50 pesetas cada una.

NOTA.—El pago del 50 por 100 puede realizarse por medio de giro postal, cheque a nombre de la Editorial Católica, S. A., o transferencia a la cuenta que EL DEBATE tiene en alguno de los Bancos de esta plaza, Banco de España, Español de Crédito, Banco de Vizcaya, Banco de Bilbao, Banco Hispano Americano o Banco Anglo-South. Es conveniente que los accionistas, al hacer el pago en una de estas formas, lo avisen directamente a la Administración de la Editorial Católica, S. A.

EE. UU. no aplaza sus construcciones navales

Se dice que Argentina ocupará el puesto del Consejo de la Sociedad de Naciones que deja vacante Guatemala

SUECIA SE ADHIERE A LA TREGUA ADUANERA

WASHINGTON, 26.—El Gobierno de los Estados Unidos ha informado al de Londres que no puede inferir, como proponía Inglaterra, ninguna de las partes de su programa de construcciones navales.

El reingreso de la Argentina

BUENOS AIRES, 26.—El Senado argentino ha aprobado un proyecto de ley adhiriéndose nuevamente a la Sociedad de Naciones.

Suecia se adhiere a la tregua aduanera

ESTOCOLMO, 26.—El presidente del Consejo ha confirmado que el Gobierno ha comunicado a la Secretaría general de la Sociedad de Naciones la adhesión de Suecia a la tregua aduanera, decidida por la Conferencia de Londres.

En los círculos de la Sociedad de Naciones se ha acogido con gran satisfacción la noticia de que el Senado de la República Argentina ha ratificado la adhesión al Pacto de la Liga.

Es casi seguro que se otorgará a la Argentina el puesto del Consejo que Guatemala dejará vacante al terminar su mandato dentro de una semana.

El problema de las minorías

GINEBRA, 26.—El secretario de la Academia Diplomática Internacional depositará esta tarde en la Sociedad de Naciones un proyecto de resolución relativo a las minorías.

En este proyecto se expone el deseo de que se adopte un Convenio internacional, bajo los auspicios de la Sociedad de Naciones, que asegura protección y libertad a todos los ciudadanos de un Estado, sin distinción de raza, idioma o religión.

La Conferencia de la Pequeña Entente

SINAIA, 26.—El Comité Permanente de la Pequeña Entente ha celebrado ayer su segunda reunión, reunión que ha sido dedicada al examen de las cuestiones económicas de Europa Central.

La posición de la Pequeña Entente coincide con la posición de Francia.

En la sesión de hoy, los tres ministros de Negocios Extranjeros han estudiado la situación creada por la reciente firma del pacto greco-turco y por las declaraciones de Ismet Bajá.

Por otra parte, la Agencia Avala anuncia que en los círculos bien informados se declara que carece de fundamento la noticia, según la cual, la Conferencia de la Pequeña Entente había decidido enviar a Roma a uno de los tres ministros de Negocios Extranjeros que actualmente se encuentran en Sinaia.

Más de cinco mil víctimas por el huracán en Méjico

Ha quedado casi destruída la ciudad de Tampico, y se teme la desaparición de varias poblaciones

Ha salido el ministro de la Gobernación con socorros a la zona afectada

Está proclamada la ley marcial y circulan patrullas constantemente

Un tren de mercancías desaparecido

MEXICO, 26.—Se calcula que a consecuencia del huracán que se desató ayer sobre las Antillas y costas de México hay más de cinco mil víctimas.

Aunque no ha podido calcularse exactamente el número de muertos a consecuencia del huracán, puede asegurarse que los daños ocasionados por el mismo son inmensos.

Una de las regiones más castigadas por la catástrofe ha sido la de Tampico; pero los informes que llegan de aquella región son bastante confusos. Las comunicaciones están totalmente destruídas. Las pocas noticias que se obtienen son transmitidas por una pequeña estación de "radio" que se ha improvisado en una colina cercana a Tampico.

El jefe militar de la región, general Macías, ha enviado un telegrama diciendo que más de las tres cuartas partes de la ciudad ha quedado destruída. Numerosos edificios de ladrillo y otras construcciones fueron barridas lo mismo que si fuesen de madera. El número de heridos y desamparados es incalculable.

El ministro de la Gobernación, señor Vasconcelos, salió esta mañana con dirección a la región damnificada acompañado de médicos y enfermeras, llevando gran cantidad de alimentos y medicinas para socorrer a las víctimas.

Un mensaje radiográfico dice que el río Pánuco se ha salido de madre, inundando una vasta área de sembrados. Varios millares de personas han quedado sin albergue.

En Ciudad Victoria las aguas torrenciales han ocasionado inundaciones. Numerosas personas perecieron ahogadas, y centenares de animales corrieron igual suerte. Toda la región norte ha sufrido daños, cuyo valor es incalculable.

Se esperan noticias de otras regiones, temiéndose que hayan desaparecido varias pequeñas poblaciones a causa de las inundaciones. La población de Tuxpan, a 150 millas de Tampico, ha sido arrasada totalmente.—Associated Press.

Tampico destruído

MEXICO, 26.—El general Valenzuela, que salió esta mañana con dirección a Tampico, ha enviado varios telegramas relatando detalladamente el desastre ocasionado por el ciclón. Valenzuela ha confirmado también que la ciudad de Tampico ha quedado prácticamente destruída. Todos los edificios han sido arrasados por las inundaciones de los ríos Pánuco y Támesi. A pesar de haberse declarado la ley marcial, alguna gente maleante se dedica a cometer robos.—Associated Press.

Un tren de mercancías desaparecido

MEXICO, 26.—Las primeras noticias recibidas de Veracruz indican que en Tampico hay 500 muertos; pero, como continúan recibiéndose noticias verdaderamente emocionantes de la catástrofe, no ha sido posible todavía averiguar el número exacto de las víctimas. Témese que hayan perecido aplastadas más de un millar de personas. Cerca de 97 personas han fallecido en los hospitales levantados por la Cruz Roja para auxiliar a las víctimas y numerosos heridos se encuentran agonizando.

Grupos de policías y soldados patrullan por entre los escombros para mantener el orden y evitar los saqueos. Los carruajes no pueden apenas transitar por las calles, siendo imposible atender a los heridos.

De varias ciudades cercanas se envían constantemente alimentos y medicinas para los damnificados.

Gran número de pueblos del Estado de Tampico han sido barridos por las inundaciones. En el pueblo de Cárdenas ha habido veinte muertos y los heridos pasan de doscientos.

Un tren de mercancías que se dirigía de Cárdenas a Tampico ha desaparecido.

Las ciudades de Vitoria y Matamoros han sido terriblemente perjudicadas por el huracán. Calcúlase que el área afectada por el ciclón tiene una extensión de 135 millas a la redonda.—Associated Press.

Pruebas de otro barco de guerra portugués

Es un contratorpedero igual a los mejores de la Marina británica

El nuevo embajador del Brasil en Lisboa entrega sus cartas credenciales

(De nuestro corresponsal)

LISBOA, 26. — El contratorpedero «Lima», uno de los nuevos barcos de la Armada portuguesa, construído en los astilleros de Inglaterra, ha realizado ayer con todo éxito sus pruebas de mar. Dicho barco puede alcanzar la velocidad de 36 millas y hacer todos los movimientos, por bruscos que sean, sin la más mínima trepidación. También han dado resultado perfecto las pruebas de la artillería, a cuyo efecto se dispararon al mismo tiempo las cuatro piezas de 120 mm., y los proyectiles cayeron al mismo tiempo. El «Lima», como los otros contratorpederos, es igual a los mejores barcos congéneres de la Escuadra inglesa.

En los arsenales portugueses se está construyendo el torpedero «Pedro Núñez», que desplazará mil toneladas. También será construído otro torpedero de iguales dimensiones en Portugal.

En los astilleros nacionales portugueses van muy adelantados la construcción de los contratorpederos «Duero» y «Tajo», de 1.600 toneladas, que serán votados a primeros de noviembre.

El Gobierno ha entregado entre ayer y hoy a los representantes de tres astilleros ingleses, en concepto de pago por los barcos de guerra que construyen, la cantidad de 463.343 libras esterlinas.—Correia Marques.

El nuevo embajador del Brasil

LISBOA, 26.—En el Palacio Presidencial de Belem presentó hoy sus credenciales el nuevo embajador del Brasil en Portugal, señor Guerra Duval. Se cruzaron los discursos de rigor.—Correia Marques.

Dos buques-escuela italianos

LISBOA, 26.—Mañana fondearán en el Tajo dos buques escuela italianos que realizan un viaje de prácticas.—Correia Marques.

Entierro del duque de Palmela

LISBOA, 26—Hoy se ha verificado el entierro del duque de Palmela que, por disposición del finado, ha revestido gran sencillez. En el cortejo fúnebre no figuraban tampoco coronas de flores, por haberlo dispuesto así el duque antes de fallecer. En la comitiva figuraban, aparte de la familia, gran número de aristócratas portugueses y numeroso público.

El cadáver recibió sepultura en el magnífico panteón de la Casa Palmela, el cual está rodeado de un gran espacio de terreno, en donde es enterrada la servidumbre de la casa.—Correia Marques.

Huelga de obreros de Ford

Henry Ford les había aumentado hace días el jornal

CHESTER (Pensylvania, EE. UU.), 26.—Varios millares de obreros de la Ford Motors Compañía se han declarado en huelga por no estar conformes con sus actuales jornales.

La noticia ha causado general extrañeza, pues el mismo Ford había declarado hace días que había aumentado el jornal de 4 a 4,40 dólares a sus cincuenta mil obreros, que sólo trabajan treinta y dos horas semanales.

Un vapor ruso carga plomo y corcho en Sevilla

SEVILLA, 26.—Esta noche ha llegado a este puerto el vapor ruso "Zurupa", que viene a cargar plomo y corcho. Permanecerá aquí dos días. No se ha dejado desembarcar a ninguno de los tripulantes, y se ha establecido un servicio de vigilancia para que nadie se acerque al barco.

EL DEBATE — Alfonso XI, 4

LA COPA REFUGIOS 1933 DE PEÑALARA

Se celebrará el domingo próximo. "Sangchili" contra Flix por el campeonato de España del peso gallo. Ante los próximos campeonatos de "hockey" y pelota vasca

Alpinismo

La «Copa Refugios 1933»

El próximo domingo se celebrará en el Guadarrama la marcha de patrullas de tres marchadores para la «Copa Refugios 1933», del programa deportivo de la Sociedad Española de Alpinismo Peñalara. Es una prueba social de regularidad en sus dos primeras partes, y de competición en la última, a fin de poder establecer el orden correlativo de clasificados.

Los participantes han de pasar, necesariamente, por todos los albergues que en Guadarrama posee la S. E. A. Peñalara, dándose la salida en el chalet de la Fuenfría, para por el Refugio de Siete Picos, chalet del Puerto de Navacerrada, Refugio de Maliciosa y el del Ventisquero de la Condesa, llegar al de Giner de los Ríos en la Pedriza del Manzanares, donde estará la meta de llegada. Los tiempos máximos de regularidad hasta el refugio del Ventisquero están calculados para que, sin esfuerzo violento, puedan cubrirse los recorridos. Desde ese último refugio hasta el de Manzanares, es libre el horario, clasificándose las patrullas por orden de menor tiempo invertido, a mayor. Las patrullas han de entrar en meta con los tres elementos que la integran, cronometrando el último de los que comparezcan, caso de venir alguno rezagado. La patrulla que se presente incompleta, queda descalificada. El trofeo «Copa Refugios 1933» se entregará por triplicado a la patrulla vencedora. Para las demás clasificadas, según proporción derivada del número de participantes, tendrán también otros premios deportivos. El sorteo de participantes se verificará en la sierra el mismo día 1, cerrándose la inscripción dos horas antes de la salida. Los demás detalles de la importante prueba se darán a todos los marchadores el día de la celebración. Las listas para inscribirse, en las oficinas de Secretaría, Pi y Margall, 5, de cinco a ocho, todos los días laborables.

Pugilato

Acuerdos de la Federación Nacional

La Federación Española de Boxeo, en su última reunión, tomó los siguientes acuerdos:

Suspender por seis meses, del 13 de julio al 12 de enero de 1934, al organizador don Manuel Calderón, de Cartagena, por negarse a solicitar licencia de tal.

Suspender por seis meses, del 13 de julio al 12 de enero de 1934, al boxeador Mario Cuesta, de Cartagena, por el mismo motivo que el anterior.

Suspender al boxeador Bruno Velar, de la región Vizcaína, por seis meses, del 14 de julio al 14 de enero de 1934, por haber dado golpe bajo en su combate contra Solá.

Suspender por seis meses al boxeador Barranco, de la Federación Catalana de Boxeo, del 25 de agosto al 25 de febrero de 1934.

Suspender por seis meses al boxeador Molina, de la Federación Catalana de Boxeo, del 25 de agosto al 25 de febrero de 1934.

Suspender por seis meses, en España, al boxeador italiano Palmucci, del 7 de septiembre al 7 de marzo de 1934, por su conducta en el combate contra Morales.

Aceptar el reto lanzado por Carlos Flix, de la Federación Catalana, al campeón de España del peso gallo «Sangchili», de la Federación Levantina.

A consecuencia de la consulta dirigida a las Federaciones Regionales, aplicar a la Federación Asturiana de Boxeo el artículo 18 de los Estatutos de la Federación Española de Boxeo, separándola definitivamente de la misma.

Celebrar la Asamblea general ordinaria de la Federación Española de Boxeo, el día 30 de septiembre, en el local social de la misma.

Dar cuenta del siguiente comunicado de la Internacional Boxing Unión: «Cuando se dispute un campeonato de Europa o del mundo, el importe de las bolsas de los boxeadores, deberá depositarse obligatoriamente en la Caja de la Federación del país en el que se dispute el combate.»

Nombrar los siguientes delegados:

En Zamora, a don Francisco Alfonso Merchán.

En Cádiz, a don José Riquelme.

Y los siguientes subdelegados:

En Santiago de Compostela, a don Adonis Morón Silva.

En Santander, a don Gregorio Cueto.

Señalar las fechas del 28 y 29 de septiembre para la disputa de los campeonatos de España aficionados, que tendrán lugar en Barcelona, organizados por la Federación Catalana de Boxeo.

Suspender por tres meses al boxeador Julián Miravé, de la Delegación de Asturias, del 3 de septiembre al 3 de diciembre de 1933, por su comportamiento con el árbitro señor Echevarría.

Cursar el reto que el boxeador Mariano Arilla dirige, reglamentariamente, al campeón de Europa del peso mosca, Praxidos Gydó.

Homologar el resultado del campeonato de España del peso medio, disputado en Vigo, entre Félix Gómez, de la Federación Levantina y Angel Sobral, de la Federación Gallega, proclamando campeón de España a Angel Sobral, que venció por «k. o.» en el tercer «round».

Aprobar la clasificación de los boxeadores profesionales establecida en el mes de septiembre de 1933.

El combate Kid Chocolate-Bensa

PARIS, 26.—La velada de boxeo anunciada para hoy, y en la que figuraban los combates entre Kid Chocolate y Bensa, por una parte, y Pedrito Ruiz y Huguenin, por otra, ha sido aplazada hasta el viernes.

En vista de ello ha sido aplazada hasta el martes de la semana próxima la velada anunciada para el viernes y en la que figuraba el combate entre Young Pérez y Bonaugure, y, como principal atractivo, el encuentro entre Marcel Thill y Kid Tunero.

Hockey

El campeonato regional

El Comité de Hockey del Centro, en Junta celebrada recientemente, acordó que las fechas de inscripción de equipos para el campeonato de la temporada 33-34, sean hasta el día 7 de octubre, los de la primera categoría, y hasta el 20 del mismo mes los de segunda. Lo que se pone por el presente aviso en conocimiento de los clubs interesados.

Pelota vasca

La ficha amateur

Abierto el plazo para la renovación y firma de licencias de los pelotaris amateur, la Federación Castellana de Pelota Vasca recuerda a todos los jugadores y clubs que desean participar en las competiciones oficiales, la necesidad de extender las nuevas fichas correspondientes a la temporada 1933-34.

Ciclismo

La prueba de Zulema

Bajo la organización del Velo Club Portillo se celebró la interesante carrera ciclista en cuesta de Zulema. Participaron 21 corredores.

La clasificación se estableció como sigue:

†, **Isidoro Fuente**. Tiempo: 5' 25".
†, Miguel Santos. 5' 25".
3, Antonio Romero. 5', 30".
†, Santos Mollat. 5' 35".
†, Ramón Rey. 5' 35".
6, Angel Cortés; 7, Torres; 8, Julián Berna; 9, N. Ares, y 10, Gabriel Martínez.

El primer premio, visto el empate, se concedió a Fuentes por haberse inscrito antes.

Football

Leicea, lesionado

MURCIA, 26.—El guardameta del Murcia, Leicea, que en el partido del domingo con el Imperial resultó contusionado al arrojarse a los pies de un jugador para detener el segundo goal, no obstante lo cual siguió en su puesto, se vió atacado de fuertes dolores a la terminación del encuentro. Se le hizo una radiografía y se ha comprobado que padece la fractura de la clavicula derecha. Los médicos dicen que tardará en curarse tres semanas.

Lawn tennis

Estados Unidos gana a Francia

PARIS, 25.—Encuentro internacional de lawn-tennis Francia-Estados Unidos.

En la prueba de dobles, Tilden y Barnes (Estados Unidos) vencen a Cochet y Plaa (Francia), por 6-2, 4-6, 6-4 y 6-1.

En los simples, Tilden ha vencido a Cochet por 6-3, 6-4 y 6-2, y Barnes a Plaa por 2-6, 6-4, 6-3 y 6-1.

Termina esta parte con la victoria de los Estados Unidos por cuatro victorias contra una.

Natación

Los campeonatos de la Gimnástica

En la piscina del Club Natación Atlético se han celebrado los campeonatos sociales de natación de la Sociedad Gimnástica Española, que constituyeron un nuevo éxito para la veterana Sociedad, tanto por el número de participantes en las pruebas, como por el numeroso público que asistió.

El resultado de las pruebas fué el siguiente:

100 metros libres, primera categoría. 1, José Nieto; 2, Miguel Basanta.

200 metros libres, primera categoría. 1, Miguel Basanta.

100 m. braza. Neófitos.—1, Mariano Sánchez; 2, Luis Puente.

100 m. braza. Primera categoría.—1, Francisco Alcorta; 2, Antonio Candelas.

100 m. espalda. Neófitos.—1, Enrique Brantot; 2, R. Bosqued.

100 m. libres. Neófitos.—1, José Picurio; 2, Enrique Salgado.

Colaboraron con los gimnásticos en la organización de las pruebas, los elementos directivos del C. N. A. y sus nadadores, que hicieron brillantes exhibiciones.

LAS INICIATIVAS DE LA INDUSTRIA AUTOMOVILISTICA INGLESA

Sabido es que actualmente las fábricas inglesas de automóviles se están esforzando en alcanzar lugar preeminente en la industria automovilística mundial. Buena prueba de ello son las declaraciones hechas por el conocido industrial inglés Sir William R. Morris, propulsor de las fábricas de vehículos que llevan su nombre.

En vista de la aceptación, siempre en aumento, que tienen en el mercado mundial todos los tipos de sus vehículos, Sir William Morris ha decidido consolidar las exportaciones de la totalidad de sus diferentes fábricas, habiendo fundado a tal fin una nueva sociedad, cuya razón social es "Morris Industries Exports Ltd.", y cuyo capital asciende a 250.000 libras (10.000.000 pesetas.)

En manos de la nueva sociedad está la exportación de los productos de la Morris Motors Ltd., Wolseley Motors (1927) Ltd. Morris Commercial Cars Ltd. y The M. G. Car C.º Ltd., que comprenden una gama completa de automóviles de turismo y camionetas Morris, automóviles Wolseley, camiones ligeros y pesados Morris Comercial, automóviles "sport" M. G. y motores marinos e industriales Morris.

El Consejo de Administración de la nueva Compañía, de la que es Consejero Presidente Sir William Morris, está integrado por personalidades de gran realce, y patentiza los enérgicos esfuerzos que se están desarrollando para conseguir un aumento en el comercio de exportación británico. El cargo de Consejero Delegado lo desempeña don S. G. K. Smallbone, que ha sido colaborador de Sir William Morris desde 1914, y que últimamente ha realizado extensos viajes relacionados con el comercio de la fábrica Morris en Ultramar.

El Consejo de Administración lo forman: Don Leonard P. Lord (Consejero Delegado, Morris Motors Ltd.), don W. Cannell (Consejero Delegado, Wolseley Motors (1927) (Ltd.), don Oliver Boden (Consejero Delegado, Morris Comercial Cars Ltd.), don Cecil Kimber (Consejero Delegado, M. G. Car C.º Ltd.), y don C. H. Chichester Smith, que durante algunos años ha sido director de Exportación de Morris Motors Ltd.

ACADEMIA BERMEJO--PANIAGUA
INGENIEROS AGRONOMOS
Peritos agrícolas. Apuntes completos. Preparación exclusiva.
Directores: Agustín P. Bermejo—Simón Paniagua, Ingenieros Agrónomos
PUERTA DEL SOL, 9. MADRID. TELEFONO 25109.

LA COMPAÑIA HIPOTECARIA
(antes "LA COOPERATIVA HIPOTECARIA")
SOCIEDAD DE CREDITO. (Fundada en 1912)
Casa social propia: Plaza de Santa Ana, 4. MADRID.
CAPITAL ACCIONES: 5.000.000 pesetas.
Desembolsado: 3.036.127,33.
Se ha abierto suscripción de la serie 4.ª de
Imposiciones de capital al 6,50 por 100 anual
conforme a las normas de los nuevos Estatutos, de los mismos principios de las anteriores series y con las acostumbradas garantías sobre fincas y primeras hipotecas. La suscripción de Imposiciones rebasa la cifra de 25 millones de pesetas.

Crónica de sociedad

Ha dado a luz felizmente una preciosa niña, su primogénita, la joven señora de don Francisco Bonmatí de Codecido, nacida Elía Montoya y Grondona, hija de los condes de Casa Fuerte. A la pequeña se le pondrá en el bautismo el nombre de su madre.

—En Asturias acaba de sufrir un accidente automovilista, que le produjo la fractura de una costilla y otras heridas de importancia, don José Bernaldo de Quirós, hijo de la marquesa de Argüelles.

Santa Sofía y San Jerónimo

El próximo sábado, día 30, celebran su santo las marquesas de Amboage, Argelita y Viana.

Condesas de Fernandina, Mendoza Cortina, Monteblanco y Tarnowska.

Señoras de Arana (Ibarra y Mac-Mahon), Casanova de Lussolavki, Coello, Fernández Shaw, Elices, Miralles, Mendizábal (Arana Churruca), viuda de Santana y Tasara (Amboage).

Señoritas de Carassa, Coello, García Villatora, González Valerio y Ortega.

Marqués de la Garantía.

Conde de Cedillo.

Señores Ibrán y Jiménez.

Viajeros

Se han trasladado: de Guadalajara a Sevilla, la marquesa viuda de la Motilla; de Zaragoza a Marquina, el barón de Areyzaga; de San Sebastián a Zaragoza, el marqués de la Cadena; de Rubielos de Mora a Calatayud, los condes de Samitier; de Cercedilla a Zaragoza, los barones de la Menglana; de Ayamonte a Sevilla, los condes de Halcón; de Avilés a Cartagena, los marqueses de Ferrera; de Florencia a Roma, los duques de Santa Lucía.

—Han llegado: de Cangas de Narcea, el vizconde de Valoria; de Llodio, los marqueses de Urquijo e hijos; de San Sebastián, los embajadores de Bélgica y los condes de Sierra Gorda; de Gondomar, los condes de Gondomar e hijos; de Zarauz, los condes de Santa Marta de Babio; de Castro-Urdiales, los duques de Rivas; de Fuenterrabía, doña María Berrio; de Deva, doña María Teresa Gorostiza; de Sardinero-Santander, don Miguel Ruiz de Velasco; de San Sebastián, don Joaquín Chueca, don Francisco Ruiz de Velasco, don Fernando Fernández, don Moisés García; de Ituren, la señora viuda de Hermosa; de Espinosa de los Monteros, don Manuel Bermejillo; de Vichy, don Manuel Gamero Cívico; de Villatoro, doña Casimira Muñoz.

De San Sebastián, don Fidel Pérez Míguez, don José Moreno Carbonero, don Abelardo Nieto; de Población de Yuso, don Pedro Fernández; de Lugueros, don Ildefonso G. Fierro; de Cartavio, don Julián Díaz Valdepares; de Bayona, don José Arias; don Angel Badriñana; de Vintrosa de la Sierra, doña Carmen Rubio; de Barbadillo del Mercado, don Víctor Blanco; de Boecillo, don Jacinto Valentín Gamazo; de Villasuso de Mena, don Lisardo Calvo; de Hernani, doña Ramona Cabañas; de Fuenterrabia, don Augusto Gálvez Cañero; de Salinas, don Luis Asín Palacios; de Canido, don Rafael Garralda; de Gijón, don José Carvajosa; de Soria, don Pablo Higes; de Trubia, doña Inés Castro; de Sarrión, doña Pilar Díaz; de Calig, don Remigio Albión; de la Sosa, doña Dolores Buireu; de Navas del Marqués, don Miguel Angel Trilles; de Miana de Aragón, don Claro Abanades; de Cercedilla, don Pablo Pou; de La Granja, don Manuel Marqués, don Francisco Molinelli; de El Escorial, doña Pilar del Valle, don Ignacio Pardo; de Segovia, don José Pérez Balsera; de Avila, don Gregorio Sánchez de Rojas y doña Carmen Solana; de Campo de Criptana, don Manuel Alonso; de Villerriche, doña Luisa Sejournat; de Valfermoso de las Monjas, don Valentín Yusta; de Miraflores de la Sierra, don Cirilo Aleixandre; de El Escorial, don Pedro Garicano; de Cercedilla, doña Pía Gutiérrez; de Navas de Riofrío, la señora viuda de Alvargonzález; de Navas del Marqués, don Aniceto Marinas y don Agustín Romero; de Sigüenza, doña Mercedes Ubierna.

Aristócratas fallecidos

En su casa de Llanes (Asturias) falleció días pasados la respetable señora doña Antonia Dosal, esposa del ex diputado a Cortes tradicionalista don Lorenzo Sáez y única hermana que quedaba de la recientemente finada, doña Fernanda Dosal, condesa viuda de Mendoza Cortina.

EL DEBATE -- Alfonso XI, 4

OCTUBRE 5 JUEVES
GRAN PEREGRINACION A ROMA
Con visita y permanencia en
GENOVA -- FLORENCIA -- VENECIA y MILAN
Patrocinada por
E L D E B A T E
Confiada a la
COMPAÑIA ITALIANA TURISMO
La peregrinación, que ofrece las máximas garantías de éxito por su perfecta organización, dentro de la máxima economía
IRA ACOMPAÑADA POR UN DIRECTOR ESPIRITUAL
Salida de Madrid, 17 octubre, y de Barcelona, 18 octubre
Para informes e inscripciones:
COMPAÑIA ITALIANA TURISMO
BARCELONA: Rambla de Santa Mónica, 31. Teléfono 13026
y sus corresponsales en
BILBAO: Barroeta Aldamar, 2.—ZARAGOZA: Plaza de Sas, 5.—SAN SEBASTIAN: Avenida de la Libertad, 16.—SEVILLA: Plaza Nueva, 5.—VALENCIA: Pintor Sorolla, 18.
Oficinas de "El Ideal Gallego" Cantón Grande, 22.—LA CORUÑA
Oficinas de "Ideal" San Jerónimo, 62.—GRANADA
Oficinas de "Hoy" Plaza Portugal, 38 y 40.—BADAJOZ
Ante la gran demanda de inscripciones se ruega a cuantas personas deseen participar en la peregrinación soliciten inmediatamente la reserva de las plazas.
Cierre de inscripciones 5 DE OCTUBRE

OCTUBRE 5 JUEVES

CINEMATOGRAFOS Y TEATROS

CHUECA.—"Redención"

No ha podido doña Sofía Blasco sustraerse al maleficio que parece pesar sobre el teatro de carácter social y que hace que todas las obras de estas clases sean parecidas en lo utópicas, en lo ingenuas y en lo simplistas, y tengan el empaque exterior declamatorio y un poco amanerado de las comedias de tesis de fines del siglo pasado.

Algo más que eso hay en "Redención", porque flotan en toda la obra ideas, frases y conceptos antiguos, como es antigua también la rivalidad entre el obrero culto y el patrono duro y rapaz, enconada por una rivalidad amorosa.

La bondad natural de la autora la lleva a una labor de unión y de comprensión, que realiza con un propósito de cordialidad, que va derecho a un eclecticismo en el que se confunden cosas que están separadas y definidas hace mucho tiempo.

El lugar común de que Cristo fué el primer socialista quita toda realidad al sacerdote que lo dice. Para amar a los obreros y asistirlos y apoyarlos en lo que es de justicia no es preciso pintar a un cura rebelde ni suponerlo en antagonismo con el Obispo. Muchas de las cosas buenas que se dicen brotan de los labios de los personajes de manera incierta, sin marchamo de procedencia, y sobre esta confusión flota una bondad dulzona, blanducha y amorfa que culmina en la pintura de recargada felicidad de un epílogo que es toda una utopía.

Teatralmente, la comedia, sobre ser demasiado rectilínea, apenas acusa los caracteres, que se muestran en bloque, sin notas particulares, porque todo se pierde en un diálogo afectado en el que abundan las consonancias y los versos.

Fulgencio Nogueras sacó todo el partido posible de su tipo de cura de novela. Fifí Morano, Pilar Jiménez, Pedro Abad y Cobeña, hicieron la obra correctamente.

Hubo aplausos y salidas en todos los finales, aunque el exceso de blandura del epílogo descompuso algo al público.

Jorge DE LA CUEVA

PELICULAS NUEVAS

OPERA.—"Dos días felices"

El género cómico alemán luce en esta cinta, sencillo juguete en el que un simple asunto, desarrollado con gracia y arte, tiene con sus mil variados incidentes fuerza bastante para suscitar la hilaridad. Lo de los dos días felices no es más que una ironía. El buen burgués que se muda a una casita playera y alejada del bullicio urbano—ilusión mucho tiempo acariciada—y cree que va a hallar días felices y tranquilos, se equivoca. La casualidad, en forma de ruidos, de percances cómicos, de amoríos de la hija y la criada, hasta de una tía inoportuna que viene a vivir y a molestar a la familia, se encarga de desengañarlo. La comedia se vale de todos estos incidentes, en su mayoría bien traídos, y se complica con el consiguiente tema sentimal que desenlaza en la clásica boda.

El "film" consigue ampliamente su propósito cómico. Sería plenamente moral si hubiera menos apasionamientos amorosos y menos visualidad en algunas escenas de playa.

L. O.

GACETILLAS TEATRALES

Calderón

Hoy miércoles, a las 6,45 (3 pesetas butaca), **"Luisa Fernanda"**. Todas las noches **"Azabache"**, la celebradísima zarzuela de Quintero, Guillén y maestro Torroba, de enorme éxito.

El próximo viernes, por la tarde, reaparición de la eminente tiple Felisa Herrero con **"Maruxa"**, en homenaje al insigne maestro Vives.

Una misa emocionantísima

a cinco mil millas de tierra civilizada, rezada fervorosamente por el padre Bernard R. Hubbard, antes de adentrarse en el infernal cráter del **"Aniakchak"**. Sensacional momento del gran documental explicado en español **"Aniakchak"**.

Infantiles Barceló

Mañana jueves, 4,15 primer gran programa infantil. Viajes, Dibujos, Cómicas (La Pandilla). Obsequios, sorteo de regalos. Butacas, una peseta.

Cartelera de espectáculos

TEATROS

CALDERON (T. L. N.).—6,45 (3 pesetas butaca): Luisa Fernanda.—10,45: Azabache (éxito clamoroso) (19-8-933).

CIRCO DE PRICE.—A las 10,30: Tres últimos días del actual programa. Vasconcellos, el formidable caballista. Rizo y Alex, los "clowns" predilectos, y todas las extraordinarias atracciones.

COMEDIA.—A las 10,30 (popular, 3 pesetas butaca): Una americana para dos (inmenso éxito de risa).

COMICO (Loreto-Chicote).—6,45 y 10,45: De escaleras abajo (éxito).

FUENCARRAL (Empresa Valdeflores). 6,45: La alegría de la huerta y La viejecita.—10,45: Katiuska (por el eminente tenor Arregui).

LARA (Compañía María Teresa Montoya).—10,30: La malquerida.

MARIA ISABEL (Compañía Casimiro Ortas).—A las 6,30 y 10,30: La voz de su amo (dos horas y media en franca carcajada) (18-9-933).

TEATRO BEATRIZ (Teléfono 53108).—A las 10,30: El divino impaciente (estreno).

TEATRO BENAVENTE (Plaza Ruiz Zorrilla, 3, antes Bilbao. Teléfono 21864. Compañía Antonio Vico). — Viernes 29, inauguración. 10,30 noche, reposición de Amores y amoríos.

TEATRO CHUECA (Compañía de comedias Fifí Morano y Fulgencio Nogueras).—6,45: La redención.—10,45: El niño de las coles (butaca, 1 peseta) (20-1-933).

VICTORIA (Aurora Redondo-Valeriano León).—A las 6,30 y 10,45: ¡La luz! (9-9-933).

PLAYA DE MADRID.—El mejor balneario de Europa. Autobuses: Avenida Dato, 22 (final Gran Vía).

CINES

ACTUALIDADES.—11 mañana a 1,30 madrugada, continua (butaca, una peseta). Noticiarios Eclair y France-Actualités. La caza de la ballena (emocionante película de pesca, comentada en español). El hombre mecánico de Mickey (nuevo dibujo sonoro de Walt Disney). Palestina (interesantísimo documental, comentado en español). Madrid: Descendiendo del Viaducto. Carreras internacionales de automóviles en el Circuito de Lasarte (San Sebastián).

AVENIDA (Teléfono 17571. Tres pesetas tarde y noche).—A las 6,30 y 10,30 (segunda semana de programa especial Radio Sice): Fiel a una mujer y El malvado Zaroff. El lunes próximo: Los secretos de la Policía de París y Melodía en azul (21-9-933).

BARCELO. — 6,45 y 10,45: Pájaros de noche (el murciélago; opereta de Strauss, por Anny Ondra).

CALLAO.—6,45 y 10,45: La mundana (Kay Francis) (26-9-933).

CINE ALKAZAR. — 7 y 10,45: Cuarta semana de proyección de Una morena y una rubia (el mayor acierto de la producción española).

CINE BELLAS ARTES.—Continua de 3 a 1. A las 4, cambio de programa. Carreras de automóviles en San Sebastián. Travesía a nado del puerto de Barcelona. Apertura del Parlamento de Prusia, etc. Noticiario Fox Movietone.

CINE DOS DE MAYO.—6,45 y 10,45: La mujer X.

CINE GENOVA (Teléfono 34373).—6,30 y 10,30 (gran éxito): La deliciosa Anny Ondra en Anny y los carteros (25-5-932).

CINE IDEAL (Cine sonoro). — A las 6,45 y 10,45: Dos segundos (por E. G. Robinson).

CINE DE LA OPERA. — 6,45 y 10,45 (butaca, 1,50): Dos días felices (por Paul Horbiger; grandioso éxito).

CINE DE LA PRENSA.—6,45 y 10,45: Una noche en el Grand Hotel (por Marta Eggerth; éxito enorme) (26-9-933).

CINEMA BILBAO (Teléfono 30796).—A las 6,45 tarde y 10,45 noche: Por un beso (George Milton).

CINEMA CHAMBERI (Nuevo equipo sonoro).—A las 6,45 y 10,45: Pareja de baile y El dinero tiene alas (por Will Rogers).

CINEMA GOYA.—6,30 y 10,30: ¡Te quiero, Anita! (butacas, tarde, 1,50; noche, 1 peseta).

FIGARO (Teléfono 23741).—6,45 y 10,45: Audaz ante todo (Loretta Young y Ricardo Cortez).

PALACIO DE LA MUSICA. — 6,45 y 10,45: ¡Justicia! (26-9-933).

PLEYEL (Mayor, 6).—6 y 10,30: Cualquiera toma el amor en serio, Un marido infiel y La condesa de Montecristo.

PROGRESO (Tel. 73816. Dos y 1,75 pesetas).—6,30 y 10,30 (programa doble Warner Bross): O todo o nada y El testigo.

PROYECCIONES (Teléfono 33976).—A las 6,45 y 10,45: La momia (creación de Boris Carloff; gran éxito) (7-3-933).

SAN CARLOS (Teléfono 72827).—A las 6,45 y 10,45: Con el frac de otro (por Williams Haines y Jhon Boles).

SAN MIGUEL.—6,45 y 10,45: Ce cochon de Morin (¡Ese sinvergüenza de Morán!) (19-9-933).

TIVOLI.—A las 6,45 y 10,45 (éxito formidable): Susan Lenox (su caída y su redención, por la fascinadora Greta Garbo).

* * *

(El anuncio de los espectáculos no supone aprobación ni recomendación. La fecha entre paréntesis al pie de cada cartelera corresponde a la de la publicación de EL DEBATE de la crítica de la obra.)

ASTORIA
VIERNES 29 INAUGURACION CON
Jacqueline Francell y Roger Treville
en
Noche de gran ciudad
(SELECCIONES FILMOFONO)
Será la película del año.
Butaca, DOS pesetas

CINE IDEAL
Magnífica instalación de cine sonoro

PALACIO DE LA MUSICA
GRAN EXITO

Director, W. S. Van Dyke, animador de "Sombras blancas" y "Tarzán".
METRO-GOLDWYN-MAYER

ESTA NOCHE en el
TEATRO BEATRIZ
PRESENTACION DE LA COMPAÑIA
de que son primeros actores
RICARDO CALVO
Y
ALFONSO MUÑOZ
Primeras actrices
ROSARIO IGLESIAS
JOSEFINA SANTAULARIA y TARSILA CRIADO
Y otro primer actor
FRANCISCO LOPEZ SILVA
con el ESTRENO del poema dramático original de
JOSE MARIA PEMAN
EL DIVINO IMPACIENTE
PROLOGO: En París, en el Colegio de Santa Bárbara.—ACTO 1.º: En Roma, en la primera Residencia de la Compañía de Jesús.—ACTO 2.º (Cuadro 1.º): En el Palacio Real de Lisboa.—(Cuadro 2.º): A la salida de la población de Malaca.—ACTO 3.º (Cuadro 1.º): En Macasar (Islas Celebes).—(Cuadro 2.º): En Funay (Japón).—EPILOGO: En el Castillo de Javier, en Navarra.
Figurines y trajes: HORTENSIA GELABERT.
Escenografía: BURMANN.

TAPICERIAS DAMASCOS, LIQUIDO SALDO RETALES. CABALLERO DE GRACIA, 36.

DOMINGO CH. LÓPEZ
MUEBLES PARA OFICINA
DESPACHOS EN TODOS LOS ESTILOS
Bureaux, Clasificadores, Ficheros, Carpetas, Fichas, Guías.
Presupuestos para oficinas completas
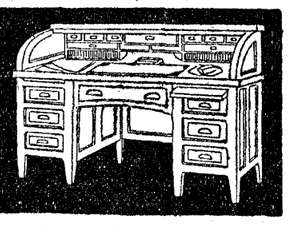
ALMIRANTE, 3 • TEL. 10.855
MADRID

VINOS Y COÑAC
Casa fundada en el año 1730
PEDRO DOMECQ
PROPIETARIA
de los dos tercios del pago de Macharnudo, viñedo el más renombrado de la región.
Dirección: PEDRO DOMECQ Y CIA. J. de la Frontera

LA VIDA EN MADRID

Diputación Provincial

Ayer se reunió en sesión ordinaria la Comisión gestora provincial. Dió cuenta el señor Salazar Alonso de que en virtud del reciente decreto sobre la reorganización de las Comisiones gestoras han dejado de pertenecer a la de Madrid los señores Ovejero y Rojo, de la minoría socialista. Por este motivo y por no haber sido todavía nombrados quiénes han de sustituirles, rogó el presidente que sólo se aprobasen los asuntos que no ofrecieran discusión. Así se hizo y quedaron despachados casi todos, porque eran en su gran mayoría de mero trámite.

Se dió cuenta de un comunicado del ministro de Obras públicas de invitación a la Diputación provincial para que ésta designe un representante en el Comité de Accesos y Extrarradio.

Reunión del Colegio Central del Secretariado

Se ha reunido la Junta de gobierno del Colegio Central de Secretarios, Interventores y Depositarios de la Administración local de España, presidida por el secretario de Madrid don Mariano Berdejo, y con asistencia de los señores Millo, Gómez Pita, Cuenca, Montero, Trujillo y Díaz Villar.

Despachados los asuntos de orden interior, la Junta conoció la situación de la clase en relación con el momento presente y con la labor de la Comisión encargada de redactar un anteproyecto de ley de Bases de la Administración local.

Para resolver en parte, y en tanto se aprueba la nueva ley, la actual situación del funcionario local se aprobaron tres fórmulas en relación con los tres problemas más urgentes: intrusos, pago de haberes y vigencia de las normas para el nombramiento y la separación.

Se acordó que los representantes del Colegio en la Comisión antes citada, atemperen su actuación en cuanto se relaciona con los funcionarios y sus aspiraciones, a los acuerdos del Congreso de octubre de 1931.

Terminadas las sesiones, la Junta en pleno visitó al director general de Administración local, señor Pascual Leone, ofreciéndole el concurso de la clase, dejándole notas de los acuerdos urgentes y conversando con él extensamente acerca del magno problema municipalista.

El señor Pascual Leone ofreció resolver con urgencia y en armonía con lo solicitado por la Junta, los tres casos urgentes que se le planteaban, y aseguró que la Comisión continuaría actuando. También ofreció resolver en justicia la situación de los Depositarios.

La Junta salió muy complacida de la entrevista.

El Doctorado en Filosofía y Letras

La "Gaceta" de ayer publica un decreto del ministerio de Instrucción pública, disponiendo que la reforma de los estudios del Doctorado contenida en el decreto de 24 de agosto de 1932, continúe estando en vigor para la Facultad de Filosofía y Letras de Madrid, entendiéndose que la suspensión decretada en 15 de septiembre de 1933 se aplica solamente a las demás Facultades universitarias.

Centro de Estudios Históricos

El lunes próximo, 2 de octubre, dará comienzo en este Centro el acostumbrado Curso de Otoño para extranjeros. Constará de un ciclo de tres series de veinte Conferencias, cada una sobre «Lengua», «Fonética» y «Literatura españolas», respectivamente, a cargo de los profesores señores don Samuel Gili Gaya, don T. Navarro Tomás y don Américo Castro.

Se darán también los siguientes cursos especiales: «Literatura española contemporánea», por don Pedro Salinas; «Aspectos esenciales de la civilización española», por don Pedro Aguado Bleye y «La Pintura española en el Museo del Prado», por don Enrique Lafuente. Estos cursillos constarán de diez conferencias y cinco visitas complementarias al Museo del Prado.

Clases prácticas: «Pronunciación», veinte lecciones y «Comentario sintáctico de textos españoles», veinte lecciones.

Para detalles de cursos, horarios, matrículas, etc., pídanse programas en la Secretaría del Centro de Estudios Históricos, Medinaceli, 4, donde se pueden hacer las inscripciones todos los días laborables, de diez a una y de cuatro a ocho.

La lucha contra el cáncer

Por fallecimiento del doctor Recaséns ha sido designado presidente del Primer Congreso Internacional de lucha científica y social contra el cáncer el doctor don León Cardenal.

Entrega de un premio

A las once de la mañana de hoy el general don Virgilio Cabanellas entregará una Copa al equipo de artilleros que recientemente fué a pie a Barcelona.

El acto se celebrará en el local del Grupo-escuela de información de Artillería, en el Campamento de Carabanchel.

Estadística de mortalidad

En la semana que terminó el 16 del mes actual la mortalidad en Madrid descendió notablemente. Sólo se registraron 180 defunciones en los siete días. Desde los veinticinco años, los tres grupos de edades aparecen con casi las mismas cifras, que oscilan de 40 a 44 muertes. En cambio, en el grupo de cinco a catorce años, sólo se registran cinco casos.

En la clasificación de enfermedades ocupan los primeros lugares las del corazón, diarreas, tuberculosis nerviosas, etcétera.

Boletín meteorológico

Estado general.—Las altas presiones ocupan hoy el Atlántico entre Azores y Portugal, y por toda la Península Ibérica, Mediodía de Francia y Mediterráneo, queda todavía una zona de presión débil en la que se forman pequeños centros tormentosos que en nuestra Península descargan por Galicia y Cataluña y con menor intensidad por la cuenca del Duero. Salvo por Andalucía, el cielo está con muchas nubes y la temperatura sigue su descenso, aunque lentamente.

Lluvias recogidas hasta las seis de la tarde de hoy.—Coruña, 20 m/m.; Vigo, 16; Barcelona, 14; Gerona, 13; Orense, 10; Tarragona y Vitoria, 5; Santiago y Soria, 4; Gijón, Burgos y Pamplona, 2; Pontevedra, Oviedo, Albacete y Sevilla, 1; Logroño, 0,4; Valladolid y Badajoz, 0,3; Tortosa y Valencia, 0,1; León, Zamora, Murcia y Mahón, inapreciable.

Temperaturas de ayer.—Albacete, máxima 22, mínima 11; Algeciras, 16 mínima; Alicante, 27 y 19; Almería, 22 y 15; Avila, 15 y 7; Badajoz, 22 y 11; Baeza, 18 y 11; Barcelona, 23 y 16; Burgos, 15 y 6; Cáceres, 22 y 8; Castellón, 24 y 18; Ciudad Real, 21 y 10; Córdoba, 25 y 14; Coruña, 18 y 13; Cuenca, 18 y 8; Gerona, 24 y 16; Gijón, 26 y 13; Granada, 21 y 10; Guadalajara, 20 y 8; Huelva, 25 máxima; Huesca, 23 máxima; Jaén, 22 y 13; León, 15 y 8; Logroño, 18 y 7; Mahón, 26 y 21; Málaga, 27 y 15; Melilla, 17 mínima; Murcia, 26 y 16; Orense, 17 y 13; Oviedo, 17 y 11; Palencia, 17 y 6; Pamplona, 20 y 9; Palma de Mallorca, 18 mínima; Pontevedra, 12 mínima; Salamanca, 18 máxima; Santander, 13 mínima; Santiago, 10 mínima; San Fernando, 16 mínima; San Sebastián, 21 y 10; Santa Cruz de Tenerife, 20 mínima; Segovia, 18 y 7; Soria, 17 y 8; Tarragona, 23 y 16; Teruel, 19 y 6; Toledo, 21 y 14; Tortosa, 24 y 16; Valencia, 25 y 17; Valladolid, 18 y 5; Vigo, 19 máxima; Vitoria, 18 y 7; Zamora, 22 y 6; Zaragoza, 23 y 6.

EPILEPSIA
O ACCIDENTES NERVIOSOS
Curación radical con las pastillas
ANTIEPILEPTICAS
DE OCHOA
Pidan prospectos Apartado 694.
MADRID

FUMAD PUROS
EL TRABAJO
Cigarro, 1,25 ptas.
Caja, 31,25 ptas.

Oir un PHILIPS es disfrutar plenamente de la radio. Pida detalles del sistema especial PHILIPS de venta a plazos
RADIO ELECTRA
HORTALEZA, 2
REPRESENTANTE OFICIAL DE PHILIPS RADIO

COLEGIO INGLES
BRITISH SCHOOL
Educación inglesa, párvulos, bachillerato español. Clases de idiomas para adultos. Hermosilla, 27 moderno (esq. Velázquez). Teléfono 53484.

DUBOSC OPTICO
Gafas y lentes
Con cristales finos para la conservación de la vista.
L. Dubosc, Optico, Arenal, 21.-MADRID.

PROGRAMAS
del
Instituto Social Obrero

Programas de las asignaturas que en él se cursan:

Apologética.—Don José García Goldaraz.

Doctrina social católica.—Don Pedro Cantero Cuadrado.

Historia de las doctrinas sociales.—Don Mariano Sebastián Herrador.

Organización sindical.—Don Javier Martín Artajo.

Legislación social.—Don José Rodríguez Soler.

Técnica de la propaganda. — Don Tomás Cerro Corrochano.

El precio de cada uno es el de 1,50 pesetas. Los pedidos, a la Secretaría del I. S. O., que los envía previo pago o contra reembolso.

Alfonso XI, 4. — Apartado 466.

Los presupuestos municipales, retrasados

Debían haber quedado expuestos al público en este mes. Y aún no ha dado comienzo su elaboración

COMO SE UTILIZAN LOS COCHES OFICIALES DEL AYUNTAMIENTO

Reunióse ayer la Comisión de Hacienda del Ayuntamiento. La presidió el señor Rico. No ha hecho el alcalde oídos de mercader al oficio que los concejales que forman parte de la Comisión le dirigieron para que les provea de un presidente efectivo, director del rumbo de la Hacienda municipal. Los socialistas, a quienes corresponde hacerlo, se niegan a ello, y el alcalde ha tenido que asumir este cargo, que seguirá desempeñando, según ayer manifestó, en tanto que no halle quien se comprometa a hacerlo así.

Pese a esta buena disposición del alcalde, hubo de escuchar ayer algunas razones, no del todo agradables, toda vez que algunos concejales de derechas advirtieron que el Ayuntamiento está incurriendo en una reprobable negligencia con respecto a la elaboración de los presupuestos para el año próximo. En efecto, por virtud de un decreto que el delegado de Hacienda dió el año pasado, quedaron atribuídas a la Comisión de Hacienda municipal las facultades que, según el Estatuto, eran de competencia de la Comisión Permanente en esta materia. En su consecuencia, la mentada Comisión debía haber ya confeccionado el presupuesto, a fin de que pudiera ser expuesto al público en el primer mes del último cuatrimestre del año.

Ante estas advertencias, manifestó el alcalde que tiene el propósito de realizar inmediatamente ciertas gestiones cerca del Gobierno en relación con la Hacienda municipal, y que una vez terminadas tales gestiones, comenzará con toda urgencia la elaboración del presupuesto para el año próximo.

Creación de tasas municipales

La redacción de las nuevas Ordenanzas municipales da lugar al planteamiento de algunas cuestiones de cierto interés en orden a la Hacienda del Ayuntamiento. En primer lugar se ha acordado establecer una diferencia en la imposición por la venta ambulante, según se haga en vehículos de tracción mecánica o de tracción animal. En las actuales Ordenanzas no existe diferencia alguna, y ello ha sido motivo para que los vendedores que utilizan vehículos de tracción animal se hayan quejado de que se les equipare en la imposición a los que utilizan vehículos de tracción mecánica, que suponen una mayor capacidad.

Atendiendo a estas indicaciones, se fijarán tipos de imposición diferentes, según los casos.

La Comisión de Hacienda acordó también la creación de una tasa por la prestación del servicio antirrábico a los Municipios vecinos, tanto más cuanto que cada día es mayor el número de los animales que se envían para que sean reconocidos.

También ha sido acordada la creación de una tasa, que se fija en cinco pesetas anuales, por el arrendamiento de las cabeceras de las sepulturas del cementerio del Este para su adorno con plantas y flores.

La Comisión de Hacienda conoció, asimismo, de una petición para que se ceda gratuitamente una parcela en el cementerio civil para la construcción de un mausoleo en memoria de don José Nakens. A petición del alcalde esta solicitud quedó sobre la Mesa, pero ya la Intervención municipal ha hecho constar que tal cesión gratuita no está autorizada por la ley.

Recorrido dominical de los coches oficiales

Los coches para servicio de los concejales madrileños siguen haciendo unos recorridos un tanto considerables, sobre todo los días de fiesta o sus inmediatos. He aquí algunos datos relativos a los cuatro domingos del mes de agosto: El día 6, el señor García Santos recorrió 103 kilómetros en coche oficial; el señor Coca anduvo 175, y el señor Cordero llegó a 221. El domingo, día 13, el señor Alvarez Herrero recorrió 147 kilómetros, y el señor Talanquer, 158. Este mismo concejal el domingo, día 21, recorrió 105 kilómetros, y el señor Noguera, 141. El domingo, 27, el señor Alvarez Herrero hizo un recorrido de 141 kilómetros, y el señor Talanquer, otro de 145.

Esto en día de fiesta y por los concejales, pero todavía han utilizado los coches municipales personas que carecen del derecho a utilizar estos coches oficiales. Así ha ocurrido con la directora de un grupo escolar, que ha hecho repetidos viajes, y con el arquitecto municipal señor Giner, que ha utilizado los coches oficiales siete veces durante el mencionado mes de agosto, con un recorrido total de 1.050 kilómetros. Tales viajes, indudablemente, se han hecho para inspeccionar diversas obras municipales en construcción.

RADIOTELEFONIA

Programas para hoy:

MADRID. Unión Radio (E. A. J. 7). De 8 a 9: "La Palabra".—11,45: Nota de sintonía. Calendario. Santoral.—12: Campanadas. "La Palabra". Noticias. Disposiciones oficiales. Oposiciones y concursos. Gacetillas. Bolsa de trabajo.—12,15: Señales. Fin.—14: Campanadas. Señales horarias. Boletín meteorológico. Cartelera. "Gitana del Albaicín", "Vidalita", "La carta de Manón", "Danza española", "Golondrinas pueblerinas", "Emigrantes", "El sombrero de tres picos".—15: Revista cinematográfica. "La fiesta de la nena", "Bayadera", "Los maestros cantores", "Adagio", "Alma mía". Cambios de moneda extranjera. — 15,50: "La Palabra". Noticias recibidas hasta las 15,40.—16: Fin de la emisión. — 19: Campanadas. Cotizaciones de Bolsa. Relación de nuevos socios. Emisión fémina. Información de modas. Música de baile.—20,15: "La Palabra".—20,30: Fin.—22: Campanadas. Señales. "La Palabra". Teatro radiofónico. Reposición del arreglo de "La verdad sospechosa".—0,15: "La Palabra". Ultima hora.—0,30: Campanadas. Cierre de la Estación.

Radio España.—De 17 a 19: Notas de sintonía. "Santander". Selección de la zarzuela "Los Gavilanes". Curso de Esperanto. Peticiones de radioyentes. Cotizaciones de Bolsa. Noticias de Prensa. "A ver qué pasa", "Rosa la gitana", "Sueño dorado", "Están locos", "Los rivales de la pista".

BARCELONA.—7,15 y 8: Sesión de Cultura física.—7,30 a 8,45: "La Palabra.—11: Campanadas horarias. Servicio meteorológico de Cataluña.—13: Discos selectos.—13,30: Información teatral y cartelera. Discos selectos.—14: Sección cinematográfica. Actualidades musicales. "La-Haut", "Serenata", "El valle de Ansó", "Margaritiña", "En la Alhambra", "El dúo de La Africana". Bolsa de trabajo.—15: Sesión radiobenéfica, con discos escogidos.—16: Fin de la emisión.—18: "Los Maestros Cantores", "Serenata", "El cuclillo", "Rêverie", "Mireille", "El canto del pastor", "Carnaval japonés".—19: Programa del radioyente.—19,30: Cotizaciones de monedas.—20: Discos selectos. Noticias.—21: Campanadas horarias. Servicio meteorológico de Cataluña. Cotizaciones de mercancías, valores y algodones.—21,5: Emisión a cargo del Trío habanero Wieno, Bravo, Godoy. — 21,45: "Horse Guards", "Les deux acqs", "La deseada", "Las flores".—22,30: Transmisión desde Casa Llibre. Bailables.—23: Noticias.—24: Fin de la emisión.

VALENCIA.—8: Apertura de la Estación. "La Palabra".—13: Audición variada. — 13,30: Concierto. Cambios de moneda. — 15: Cierre. — 18: Apertura. Programa de discos.—19: Cierre.—21: Apertura. Noticias bursátiles. Noticias de Prensa.—21,5: Emisión del radioyente. Noticias de última hora.—23: Cierre de la Estación.

RADIO VATICANO.—A las 10 de la mañana, con onda de 19 metros. A las 7 de la tarde, con onda de 50 metros.

TRES PREMIOS DE UNION RADIO

Con la denominación "Premios Unión Radio", ha creado la emisora madrileña tres premios, consistentes en un diploma y 2.000 pesetas cada uno, para recompensar anualmente al mejor cantante, pianista y violinista que, previamente inscrito y aceptado por la Dirección artística de la emisora, actúe cada temporada ante su micrófono.

Pueden inscribirse todos los cantantes, pianistas y violinistas españoles, portugueses e iberoamericanos de ambos sexos que lo deseen, remitiendo para ello con su solicitud el programa que quieran interpretar en su actuación. Este programa estará confeccionado enteramente a gusto del solicitante y su duración deberá ser de cuarenta y cinco minutos, aproximadamente, no debiendo figurar en él ninguna obra cuya duración sea superior a veinte minutos.

Los premios se otorgarán en el mes de junio por votación entre los oyentes y un Jurado de tres personas que designará Unión Radio, cuyos nombres serán conocidos una vez concedidos los premios.

Las solicitudes deberán enviarse precisamente por escrito dirigidas a la Sección Artística de Unión Radio, Avenida Pi y Margall, número 10, a partir de la fecha de la publicación de esta convocatoria hasta el día 21 del próximo octubre, inclusive. Las actuaciones comenzarán en la primera quincena del mes de noviembre.

NUMERO DE RADIOYENTES INGLESES

En el primer semestre del año actual el número de radioyentes ingleses ha aumentado en 20.000, de modo que el número total de los mismos se eleva actualmente a 5.600.000.

LA "RADIO" EN PORTUGAL

Las longitudes de onda previstas para Portugal en el plan de Lucerna son suficientes para las necesidades del país y permiten la reorganización de la radiodifusión portuguesa. A la estación de Lisboa se le asigna la onda de 476,9 metros; la estación destinada para el Sur de Portugal recibe la onda de 291 metros, y como onda nacional se prevé la de 212,6 metros. La nueva emisora de Lisboa, de 20 kilovatios, cuya potencia puede ser aumentada a 100 kilovatios, será inaugurada el 5 de octubre. De momento trabaja con onda de 291 metros, o sea con la onda del Sur de Portugal. Para emisiones destinadas a las colonias portuguesas se prevé una estación especial de onda corta.

ACADEMIA COLEGIO BILBAO
Fuencarral, 131, 2.º, (no confundirse). Primaria, Bachillerato, Comercio, Mecanografía, Taquigrafía, Contabilidad, Vigilantes Motoristas y Mecanógrafas Guerra.

NAVARRO
VALVERDE, 5 - MADRID muebles y decoración

CALLOS
No se lamente usted de tener sus pies destrozados. No achaque a sus callos lo que sólo es obra de su incuria. El que tiene la cara sucia es porque no se la lava. El que tiene callos, juanetes, ojos de gallo o durezas, es porque no usa el patentado
UNGÜENTO MAGICO
que en tres días los extirpa totalmente.
Pídalo en farmacias y droguerías 1,50.
Por correo, 2 pesetas.
Farmacia Puerto
PLAZA DE S. ALDEFONSO, 4
MADRID

Lo que dice la Prensa de Madrid

(Martes 26 de septiembre de 1933.)

Un hecho: el Congreso del partido radical-socialista. Tres conclusiones diferentes inferidas de su examen: "Un partido republicano que desaparece" (**"La Libertad"**). "Tres abismos se le abren: las Cortes, Palacio y el viaducto. Elija el señor Lerroux" (**"El Socialista"**). ¡Oh, la democracia! (**"El Liberal"**). "Naturalmente que a tales conclusiones no llegan los colegas sino mediante una serie de razonamientos. No es necesario recoger los de **"La Libertad"**. La frase transcrita permite suponerlos. Agreguemos solamente que, refiriéndose al señor Domingo y sus amigos, dice: "Pero ellos no pueden agitar en su retirada una bandera de izquierdas, después del episodio de Casas Viejas y de haber actuado dictatorialmente a lo largo de los dos ministerios Azaña". Más gracia tiene la conclusión de **"El Socialista"**. Los ministros radicales-socialistas "representan a poco más de media docena de diputados". Lo que quiere decir que el señor Lerroux "está muerto sin remedio posible". Claro que el argumento, por demasiado, no prueba nada. O prueba lo que dice **"A B C"**: que "el Gobierno actual no tiene nada que hacer en las Cortes".

Y a propósito de Cortes. **"La Libertad"** está preocupado. "¡Cuidado, señor Lerroux!" Mucho cuidado. Que estas Cortes son "inútiles" y "desprovistas de la majestad del mandato popular" y "peligrosas". Y peligrosas, no porque puedan derrotarle — que eso "sería un triunfo que robustecería al Gobierno del señor Lerroux, aunque determinase la crisis"—, sino por todo lo contrario. Porque entonces le pondrían zancadillas, le navajearían, le desgastarían... ¡Cuidado, señor Lerroux, cuidado con las Cortes!"

Volviendo al Congreso radical-socialista y las consideraciones que ha suscitado, nos queda por aludir a **"El Liberal"**. Es el más gracioso de todos. Las "escenas" del Congreso le llevan a esta reflexión: ¡Qué cosa más admirable y más morrocotuda es la democracia! Claro que, a veces, hay tal cual "exceso de pasión". Pero ello ocurre, en primer lugar, porque nuestra democracia "empieza a vivir ahora". Con la monarquía no había democracia. Y, en segundo lugar, en segundo lugar..., "si hay algo que lamentar, no es tanto el exceso de pasión como los resabios del antiguo régimen". Voilà!

"El Socialista" sigue por su camino. El ministro del Trabajo no tiene más méritos técnicos que "aquella visita que hizo al gobernador de Berenguer, para ofrecérsele, el día que fusilaron a Galán y García Hernández". No es un trabajador. No tiene ortografía. El viernes entregó a los periodistas una nota en que escribía "ayer" con hache... Y así. Dice una cosa que demuestra la tranquilidad inefable con que el materialismo histórico permite faltar a la verdad. "El Gobierno del señor Azaña no tenía Prensa. El señor Lerroux, en cambio, dispone de casi toda." El Gobierno del señor Azaña no tuvo Prensa cuando la que tenía vió que se arruinaba por minutos el lo llamado estadista. Antes llegó a ser adulado por ciertos periódicos en términos difícilmente igualables.

Habla **"El Sol"** de las falsas "conquistas sociales" del socialismo, que ha mejorado a una minoría de obreros, para perjudicar terriblemente a los demás y deshacer la economía del país. Y concluye que "hay que abrir camino a la producción".

"A B C", ante la alusión de **"Ahora"**, puntualiza. Entiende que las derechas deben unirse, aun por encima de las formas de Gobierno. Pero ni él deja de ser monárquico, como lo fué toda la vida, ni se pueden llamar derechas las que colaboraron a la revolución y en ella tienen una responsabilidad gravísima. **"Ahora"**, que fué monárquico y ciervista hasta el 12 de abril, no debe confundirse.

* * *

Héroe de la jornada periodística de la noche: don Marcelino Domingo. **«Luz»**, **«La Tierra»**, **«La Epoca»**, **«C N T»**, **«Informaciones»**, coinciden. **«Luz»** dice: «¿A quién cree que va a engañar hablando de revolución, de izquierdas, de derechas? ¿No se ha enterado del progreso político del país?»... «Lo que ya no se admite, lo que se devuelve con asco, es el tipo de viejo político gárrulo, capaz de ofrecerlo todo, incapaz de hacer nada»... Hace bien en no querer que se disuelvan las Cortes: «No parece que en las elecciones inmediatas, la representación que obtuviesen él y sus amigos correspondiera a la importancia del alboroto que han producido en el Teatro del Conservatorio y que ha dejado, en definitiva, indiferente al país». **«La Epoca»** dice: «El hombre que fracasó más en el Gobierno, el que paseó su ineptitud por dos ministerios...» **«La Tierra»** agrega: «El encubridor de los crímenes de Arnedo y Casas Viejas se dispone a hacer ¡la revolución!». **«C N T»** añade: «Marcelino Domingo podrá reclutar a los que masacraron a los campesinos de Casas Viejas; Galarza, a todos los que dispararon «sin previo aviso»... **«Informaciones»** comenta: «Desacatar los acuerdos de la mayoría cuando son adversos, sin perjuicio de haberlos utilizado para el propio encubrimiento, es algo tan cínico...» «Figúrese el descaro que se necesita...»

Por otra parte, **«La Tierra»** dedica un extenso «fondo» a hablar de las importaciones de trigo en la época del señor Domingo. Llega a afirmar que se pagaron quince millones de pesetas más de lo debido. Y pregunta: ¿adónde fueron? Otra carta del señor Casares Quiroga al López Estrella: «Mi distinguido amigo...» Otra recomendación. ¡Qué ministros más atentos!... Sigue Casas Viejas en el orden del día.

¿Más cosas? Hay que disolver las Cortes. Así lo creen **«La Epoca»** y **«Diario Universal»**. Es una pena esto que le está ocurriendo al partido radical-socialista. ¡En vez de unirse unos a otros, cada vez más estrechamente! Tal piensa el **«Heraldo»**. Las derechas deben formar un frente único con vistas al Estado corporativo. Tesis de **«La Nación»**...

BIBLIOGRAFIA
TODOS LOS LIBROS
de Primera y Segunda enseñanza, cuadernos, lápices, etc., que necesite su niño, adquiéralos en la LIBRERIA HERNANDO. Arenal, 11.

OPOSICIONES Y CONCURSOS

Correos.—Fueron aprobados ayer en el primer ejercicio, con la puntuación que se indica, los opositores siguientes: 1.390, don Francisco Anguita Ruiz, 17,25; 1.398, don Mariano Arenas Bara, 16,30; 1.402, don Mario Arines Torres, 16,05; 1.407, don Enrique Arto Ferrer, 13,10; 1.413, don Andrés Asensio Solé, 12,80; 1.417, don Francisco Avellanas Cortés, 17,05; 1.418, don Santiago Avellanas Cortés, 17; 1.422, don Dámaso Azcona Aguado, 10,95; 1.423, don Santos Aznares García, 17,70, y 1.425, don Adolfo Baeza Pitera, 16,25.

Hoy están convocados en primer llamamiento los opositores comprendidos en los números desde el 1.426 al 1.446 como efectivos y del 1.447 al 1.491 como suplentes.

En el segundo ejercicio, que comenzará el 1 de octubre, se observará el siguiente orden en la convocatoria. Primeramente se llamará a aquéllos que tienen ya aprobadas las asignaturas siguientes: Geografía Postal y Legislación. En segundo lugar a los que tienen aprobado el primer ejercicio, y en tercer término a los que aprobaron el examen previo y el primer ejercicio conjuntamente.

Aduanas.—Han sido aprobados en los ejercicios realizados ayer, con la puntuación que se expresa, los opositores siguientes: 161, don José Balboa López, 10; 162, don Jaime Guitart Pons, 7; 163, don José Luis Martínez Solano, 11; 164, don Carlos Lorente Fernández, 9; 165, don Juan Agulló Pou, 10; 166, don José Juega Bandón, 11; 167, don Antonio Vega Pérez, 8; 168, don Ricardo Martesa Díaz, 10; 170, don Alvaro Rebullida Mir, 9; 172, don Alfredo Calvo Martínez, 10; 173, don Lorenzo Puértolas Bueno, 9; 174, don Tomás Echegoyen Gil, 10; 175, don Manuel López González, 8; 177, don Luis Anguita Calabia, 10; 179, don Tomás Laguna Baldellon, 8; 180, don Miguel Frisarry Baillo, 7; 182, don Pedro Regueiro Pagola, 12, y 183, don Fernando Martes Gómez, 10.

Hoy están convocados hasta el número 230.

Auxiliares de Instrucción pública.—Para mañana, día 28, están convocados en el Instituto del Cardenal Cisneros, en segundo y último llamamiento, todos aquellos opositores que no se hayan presentado en el primer llamamiento y justifiquen antes de terminar éste la causa de su falta.

Hoy han realizado el ejercicio escrito los opositores comprendidos en los números del 3.028 al 3.441. Probablemente mañana terminará la primera vuelta.

Médicos escolares.—La "Gaceta" publicó ayer una orden del ministerio de Instrucción pública disponiendo que quede en suspenso la publicación de las nuevas bases del concurso-oposición para la provisión de siete plazas de inspectores médicos escolares.

Las cátedras de los nuevos Institutos.—Otra orden del mismo ministerio anunciando a concurso entre catedráticos la provisión interina por un curso completo de los dos tercios de las cátedras de los nuevos Institutos de Madrid.

Inspectores municipales veterinarios.—La Dirección General de Ganadería e Industrias Pecuarias publicó en la "Gaceta" de ayer una relación de vacantes de inspectores municipales veterinarios.

INAUGURACION DEL CONGRESO DE ORIENTACION PROFESIONAL

SAN SEBASTIAN, 26.—Presidido por el gobernador se ha inaugurado el Congreso Internacional de Orientación Profesional, al que asistieron varios representantes franceses. Por la tarde pronunció una conferencia el director del Servicio de orientación de Nantes, y más tarde se celebró un "lunch" en el Ayuntamiento.

EQUIPOS PARA COLEGIALES
PRESENTAMOS MAGNIFICAS COLECCIONES DE ARTICULOS PARA COLEGIALES EN CALIDADES SUPERIORES Y PRECIOS SORPRENDENTES

ROPITA DE NIÑAS
Por 2,95 Camisas hombro alto festón y bordado.
Por 2,60 Pantalones a juego.
Por 4,75 Camisas de noche, manga larga.
Por 3,50 Enagüitas festón y bordado.
Por 2,95 Peinadores adorno a vainica.
Por 3,95 Delantalones blancos clase superior.
Por 1,75 Medias punto inglés buena calidad.
Por 1,25 Media docena pañuelos blancos.
Por 2,60 Camisetas punto inglés clase buena.
Por 2,40 Refajos punto inglés clase buena.

ARTICULOS PARA NIÑOS
Por 5,25 Camisas sport madapolán blanco.
Por 4,50 Camisas sport bonitos percales.
Por 2,10 Calzoncillos clase superior.
Por 1,75 Medias sport buena calidad.
Por 2,25 Camisetas punto inglés.
Por 7,95 Magníficos pijamas popelín.
Por 6,95 Guardapolvos dril, diversos colores.
Por 2,00 Media docena pañuelos blanco clase buena.

DIVERSOS ARTICULOS DE USO
Por 5,10 Sábanas encima jaretón a vainica.
Por 4,90 Sábanas bajeras buena calidad.
Por 1,30 Almohadas jaretón a vainica.
Por 8,75 Mantas de lana gran abrigo.
Por 6,75 Colchas de piqué clase buena.
Por 6,00 Media docena toallas felpa jaretón.
Por 9,00 Media docena toallas calidad magnífica.
Por 4,10 Sábanas baño rizo superior.
Por 6,90 Albornoz felpa blanco y colores.
Por 2,75 Media docena servilletas adamascadas.
Por 5,25 Media docena servilletas crepé jaretón vainica.
Por 2,75 Bolsas de camisón fino bordadito.
Por 0,95 Bolsitas de peine diversos estilos.
Por 1,25 Sacos para la ropa clase fuerte.
Por 2,50 Sacos para la ropa gran tamaño.
Por 1,10 Alfombra terciopelo para pie de cama.
Por 7,50 Colchones confeccionados gran duración.

EXTRAORDINARIA COLECCION DE ROPITA DE NIÑOS EN TODAS LAS TALLAS

ALMACENES PUERTA DEL SOL
PUERTA DEL SOL, NUMERO 14 (15 ANTIGUO)
Esquina Alcalá. TELEFONO 10596.—La correspondencia a nombre de la propietaria de estos Almacenes señora viuda de García Villa.—Envíos a provincias, remitiendo su importe por Giro Postal.

CASA ESCUELA CHAMARTIN DE LA ROSA
Parvulos. Primera enseñanza. Bachillerato. Residencia en hoteles modernos frente al pinar. Matrícula de 3 a 5. Calle de las Artes, 8. (Antes Avenida Chamartín). Tels. 40259 y 33819

PERITOS AGRICOLAS
ACADEMIA GASPAR-VELAZQUEZ. Desde su fundación han ingresado en la Escuela 356 alumnos, y de ellos 255 han cursado en esta Academia. Reglamentos con detalles y nombres de los ingresados, en Hortaleza, 104. Hay internado.

ADUANAS
ACADEMIA CELA. Fernanflor, 6. Preparación exclusiva. En octubre, nuevos grupos para oposiciones 1934.

Ingenieros Industriales
PREPARACION EXCLUSIVA
ACADEMIA DELGADO
Fuencarral, 21. MADRID. Teléf. 18674.
Hay internado.

5 OPOSICIONES Y 5 NUMEROS UNOS
En las oposiciones para radiotelegrafía (septiembre 932), topógrafos (diciembre 932), mecanógrafos de Estadística (julio 933), Auxiliares de Gobernación (agosto 933) y Auxiliares de Agricultura (septiembre 933), el antiguo y acreditado "INSTITUTO REUS" ha obtenido en dichas cinco oposiciones el número 1, llevándose todas las plazas en alguno de dichos Cuerpos y en las de Agricultura, cuya lista se ha publicado en la "Gaceta" del 21 de septiembre y para cuya oposición prepararon con "Profesorado especializado" más de cuarenta Academias, hemos obtenido para nuestros alumnos casi todas las plazas, entre ellas los números 1, 2, 4, 5, 6, 7, 8, 9, 10, 13, etc., etc.
Para los estudios de Bachillerato, preparación de carreras o llevar el mayor número de probabilidades para triunfar en oposiciones, diríjanse siempre al
"INSTITUTO REUS". PRECIADOS, 23. PUERTA DEL SOL, 13. MADRID
Tenemos Residencia-Internado. Unico Centro de enseñanza en España que ha obtenido el número 1 en más de 60 oposiciones y miles de plazas para sus alumnos. Regalamos folleto de oposiciones y carreras. Teléfonos: 13619 y 19190.

Apertura de curso en los Seminarios

SEGOVIA, 26.—Hoy se ha verificado la apertura del curso del Seminario Conciliar. Al acto asistió el Obispo de la diócesis, doctor Pérez Platero; el claustro de profesores y todos los alumnos del citado centro de enseñanza eclesiástica. El profesor don Félix Serrano Viteri ofició en la misa de Espíritu Santo. El discurso inaugural estuvo a cargo del profesor de Teología Moral, don Fernando Sanz Revuelta, y a continuación el Obispo declaró abierto el curso. Mañana comenzarán las clases. El número de alumnos es de 112, de los cuales doce son de nuevo ingreso.

* * *

LERIDA, 26. — Con gran solemnidad se ha celebrado la apertura de curso del Seminario. Después de una misa tuvo lugar el acto académico y el reparto de premios, presididos por el Vicario general y con asistencia de un centenar de catedráticos que renovaron su profesión de fe.

Al efectuar sus compras, haga referencia a los anuncios leídos en EL DEBATE

INFORMACION COMERCIAL Y FINANCIERA

Francia impide la entrada de nuestras conservas

La Unión Nacional de la Exportación Agrícola protesta ante el Gobierno

La Unión Nacional de la Exportación Agrícola (U. N. E. A.) nos envía la siguiente nota:

"Ultimamente ha culminado la agresividad del Gobierno francés con una disposición que arruina casi totalmente en este año nuestra exportación de conservas a Francia.

Hace un mes dispuso el Gobierno francés que, a partir del 9 de octubre, los envases de conservas lleven en relieve o hundida la marca del país de origen. Como al dictarse la disposición estaban en su mayor parte preparadas las conservas, no ha sido posible marcar los botes cerrados y, por lo tanto, a pesar de existir aparentemente un convenio comercial con Francia, la exportación de productos ya preparados y vendidos no puede hacerse a dicho país, especialmente la pulpa de albaricoque, de la que se enviaron cerca de 10 millones de kilos en el año 1932.

Desde hace un mes vienen haciéndose toda clase de gestiones cerca del Gobierno español y directamente de la Embajada de España en París, Cámara de Comercio Española y Unión Frutera Española en París, y a pesar de todas estas gestiones, trasladadas sin duda con energía cerca del Gobierno francés y de brindar a éste toda clase de facilidades por medio de certificados de origen, timbres o bandas de garantía, el Gobierno francés permanece en el más absoluto silencio, acercándose el 9 de octubre sin haber resuelto tan justificadísima reclamación y sin que los exportadores españoles puedan continuar sus envíos con seguridad de una resolución favorable.

Estimamos que de estos hechos y de esta conducta comercial del Gobierno francés debe tener el público español pleno conocimiento para que las gestiones de nuestro Gobierno puedan ser robustecidas, no ya por la sola opinión de Levante, sino por toda la opinión española informada de estos problemas.—**El marqués de Rozalejo**, vicepresidente, vocal-delegado de la U. N. E. A. y vicepresidente de la "Unión Agrícola Murciana"."

COTIZACIONES DE LA BOLSA DE MADRID

Interior 4 %	Antr.	Día 26
F, de 50.000	67,25	
E, de 25.000	67,50	67,25
D, de 12.500	67,50	67,25
C, de 5.000	67,60	67,85
B, de 2.500	67,60	67,85
A, de 500	67,60	67,85
G y H, de 100 y 200	66	66
Exterior 4 %		
F, de 24.000	81,15	
E, de 12.000	81,15	
D, de 6.000	81,60	82,25
C, de 4.000	81,60	
B, de 2.000	82	
A, de 1.000	82	82,30
G y H, de 100 a 200	81,50	
Amortizable 4 %		
E, de 25.000	77,77	
D, de 12.500	78,25	
C, de 5.000	77,75	77,75
B, de 2.500	78,25	77,75
A, de 500	77,75	77,75
Amort. 5 % 1900		
F, de 50.000	92,50	
E, de 25.000	92,50	91,75
D, de 12.000	92,25	91,75
C, de 5.000	92,25	91,75
B, de 2.500	92,25	92
A, de 500	92,25	92
Amort. 5 % 1917		
F, de 50.000	87,50	
E, de 25.000	87,50	
D, de 5.000	87,50	
C, de 2.500	87,50	86,50
B, de 2.500	87,50	86,50
A, de 500	87,25	86,50
Amort. 5 % 1926		
F, de 50.000	99	
E, de 25.000	97,50	
D, de 12.500	97,50	
C, de 5.000	99,10	99,10
B, de 2.500	99,25	
A, de 500	99,25	99,25
Amor. 5 % 1927, l.		
F, de 50.000	99,10	99
E, de 25.000	99,10	99
D, de 12.500	99,10	99,10
C, de 5.000	99,20	99,25
B, de 2.500	99,20	99,25
A, de 500	99,40	99,25
Amort. 5 % 1927 c.		
F, de 50.000	85,80	
E, de 25.000	85,80	87,50
D, de 12.500	86	87,50
C, de 5.000	85,80	87,50
B, de 2.500	85,80	87,50
A, de 500	85,80	87,50
Amort. 3 % 1928		
H, de 250.000	69,80	
G, de 100.000	73,50	
F, de 50.000	73	72
E, de 25.000	72,40	
D, de 12.500	72,75	72,25
C, de 5.000	72,40	72,25
B, de 2.500	72,40	72,25
A, de 500	72,75	72,25
Amort. 4 % 1928		
H, de 200.000	66,50	
G, de 80.000	84,75	
F, de 40.000	86	85,50
E, de 20.000	86	
D, de 10.000	86,25	85,50
C, de 4.000	86,25	85,50
B, de 2.000	86	85,50
A, de 400	86,25	85,50
Amort. 4 ½ % 1928		
F, de 50.000	89	
E, de 25.000	90,25	
D, de 12.500	90,25	
C, de 5.000	90,25	90
B, de 2.500	90,25	90
A, de 500	90,25	90
Amort. 5 % 1929		
F, de 50.000	99	
E, de 25.000	99	
D, de 12.500	99	
C, de 5.000	99	99,25
B, de 2.500	99	99,25
A, de 500	99,25	99,50
Otros valores		
Bonos oro 6 % A.	207	206,25
— — — B.	206,75	206,25
Tesoros 5,50 % A.	102,25	102,25
— — B.	102,25	102,25
Fomento Ind. 5 %	94,50	
Ferroviaria 5 % A.	97,25	

	Antr.	Día 26
— B	97,25	97,25
— C	97	
4 ½ % 1928, A.	88	
— B	87,75	
— C	88	
4 ½ % 1929, A.	87,75	87,50
— B	87,75	87,50
— C	87,50	87,50
Ayuntamientos		
Madrid, 1868 3 %	107	107
Exprops. 1909 5 %	96	96
D. y Obras 4 ½	98,50	
V. Mad. 1914, 5 %	74	
1918, 5 %	74	72
Mej. Ur. 5 ½ %	78	78
Subsuelo 5 ½ %	82	82
1929, 5 %	70	70
Ens. 1931, 5 ½ %	84	84
Int. 1931, 5 ½ %	84,25	
Con garantía		
Prensa, 6 %	95	
C. Emisiones, 5 %	80	
Hidrográfica, 5 %	77,50	
— 6 %	92,50	
Trasatl., 5 ½ % m.	78,25	
Idem íd. íd., nov.	78,25	
Idem íd. 6 % 1926	86,50	
Idem íd. 5 % 1928	74	
Turismo, 5 %	79	
E. Tánger-Fez	96	
E. austriaco 6 %	98	
Majzén, A	89,40	

Cédulas	Antr.	Día 26
Hip. 4 %	84,75	
— 5 %	89,65	89,65
— 5 ½ %	99	99
— 6 %	100,75	100,75
C. Local, 6 %	88,75	88,75
— 5 ½ %	81,30	81,20
Interprov. 5 %	82,75	82,75
— 6 %	94,50	94,50
C. Local, 6 ½ 1932	97,50	
— 5 ½ % 1932	101	
Efec. Extranjeros		
E. argentino	83	82,60
Marruecos	80,25	80,25
Céd. argentinas	2,03	2,06
— Costa Rica	350	
Acciones		
Banco C. Local	100	
España	534	
Exterior	34	
Hipotecario	280	
Central	77	
E. de Crédito	193	
H. Americano	140	139
L. Quesada	195	
Previsores, 25	75	
— 50	70	
Río de la Plata	83	
Guadalquivir	90	
C. Electra, A	126,50	
— — B	127	
H. Española, v.	140	

	Antr.	Día 26
Chade, A, B, C	399	
Idem, f. c.	400	
Idem, f. p.		
Mengemor	140	140
Alberche	43,50	
Sevillana	74	
U. E. Madrileña.	110	105
Telefónicas, pref.	106,50	106,25
Idem, ordinarias	100,50	100,50
Rif, portador	248	
Idem, f. c.	242	
Idem, f. p.	235	
Idem, nominativas	194	
Duro Felguera	40	
Idem, f. c.		
Idem, f. p.		
Guindos	292	
Fósforos	100	
Petróleos	115,50	116
Tabacos	193	193
C. Naval, blancas	37	
Unión y Fénix	425	424
Andaluces	17	
M. Z. A.	188	188
Idem, f. c.	190,25	189
Idem, f. p.	189	190
Metro. Madrid	124	124
Norte	214	212,50
Idem, f. c.	207	213
Idem, f. p.	212,50	214,50
Madrid. Tranvías.	102	102
Idem, f. c.		
Idem, f. p.		
El Aguila	250	
A. Hornos	76	
Azucareras, ord.	40	40,25
Idem, f. c.	40	
Idem, f. p.	40,50	41
— Cédulas b.	100	
Españ. Petróleos.	27,75	27,25
Idem, f. c.	28,50	
Idem, f. p.		
Explosivos	632	
Idem, f. c.	633	
Idem, f. p.		
Idem en alza		
Idem, en baja		
Obligaciones		
Alberche, 1930	94,50	
Idem, 1931	94	94,25
Gas Madrid 6 %	102,75	103
H. Española	84,60	
Chade 6 %	103	103,50
Sevillana 9.ª	93,50	
U. E Madril. 5 %	91,75	
Idem 1926 6 %	102	
Idem 1930 6 %	100	100
Telefónica 5 ½ %	90,85	90,85
Norte. 1.ª	55,35	
— 2.ª	52,35	
— 3.ª	53,50	
— 4.ª	53,75	
— 5.ª	52,25	
Alman.-Val. 3 %	245	
Asturias, 3 % 1.ª	52,25	52
— 2.ª	50	
— 3.ª	50	
Alsasua, 4.50 %	64,50	
Huesca-Canf., 4 %	60,60	
Especiales 6 %	86,50	
Pamplona, 3 %	50,50	
Prioridad B. 3 %	56,50	
Valencianas, 5.50	82,25	
Alicante, 1.ª 3 %	242	245
5 % A	71,50	
4.50 % B	62,60	
4 % C	63	
4 % D	59,75	
4,50 % E	70	
5 % F	77,50	
6 % G	90	
5.50 % H	85	
6 % I	86,50	86,50
5 % J	71,50	
C. Real-Bad.	75,50	
Córd.-Sevilla	220	
Metro 5 % A	91,50	91,50
Idem 5 % B	90	
Idem 5,50 % C	95	95
M. Tranvías 6 %	103,50	
Azuc. sin estam.	74	
— estam. 1912	81	
— — 1931.	72,25	
— int. pref.	55	
E. de Petró. 6 %	81,75	81,75
Asturiana. 1919	89	
— 1920	89	
— 1926	86	
— 1929	78	
Peñarroya 6 %	81	
MONEDAS		
Francos	46,85	46,85
Suizos	232,12	232,12
Belgas	166,97	166,97
Liras	63,20	63,20
Libras	37,40	37,05
Dólares	7,94	7,83
Marcos	2,86	2,86
Escudos port.	36,80	36
Pesos argentinos.	2,24	2,04
Florines	4,02	4,82
Coronas noruegas	1,80	1,90
— checas	35,90	35,50
— danesas	1,59	1,69
— suecas	1,65	1,95

Cotizaciones de Barcelona

Acciones	Antr.	Día 26
Tranvías Bar. ord.	43,50	
"Metro"	30	29,25
Ferroc. Orense	11,75	
Aguas Barna.	144	143,50
Cataluña de Gas.	90	90
Chade, A, B, C	382	377
Hullera Española	35	40
Hispano Colonial.	227	227,75
Crédito y Docks	165	165
Asland. ordin.	59	
— prefer.	33,75	
Cros	108,75	
Petrolitos	28	27
Hispano - Suiza	120	
Indus. Agrícolas	171	
Maquinista terres.	34	
Tabacos Filipinas.	320	319
Rif. portador	247,50	345
Alicante	183	188,50
Norte	212,50	213,75
Explosivos	632,50	635
Obligaciones		
Norte 3 % 1.ª	55,5	55,50
— — 2.ª	53	53
— — 3.ª	54	
— — 4.ª	53,50	
— — 5.ª	52	
— esp. 6 %	87,50	
Valen. 5 ½ %	82,50	82,50
Prior. Barna. 3 %	56	56,15
Pamplona 3 %	51,50	52
Asturias 3 % 1.ª	52	51,50
— — 2.ª	53,75	52,25
— — 3.ª	52	51,50
Segovia 3 %	56,50	46
— 4 %	56,25	
Cord.-Sevilla 3 %	47	
C. Real-Bad. 5 %	76,50	76,75
Alsasua 4 ½ %	64,25	64
H.-Canfranc 3 %	60,50	61
M. Z. A. 3 % 1.ª	51,65	51,50
— — 2.ª	64	
— — 3.ª	72,50	
— Ariza 5 ½	73,50	74,50
— E, 4 ½	71,50	71,50
— F, 5	77,75	78,50
— G, 6	90	84,75
— H, 5 ½	86	85,25
Almansa 4	60,50	60,75
Trasatl. 6 %, 1920.	12	
— — 1922.	11	
Chade 6 %	104	

	Antr.	Día 26
Naviera Nervión	451	
Sota y Aznar	317,50	
Altos Hornos	71	71
Babcock Wilcox	60	
Basconia	670	
Duro Felguera	51	
Euskalduna	500,50	
S. Mediterráneo	16,50	16,50
Resinera	10	
Explosivos	618	618
Norte	206	
Alicante	184	
Interior 4 %	64,25	64,25

Cotizaciones de Bilbao

Acciones	Antr.	Día 26
Banco de Bilbao	920	
B. Urquijo V.	140	
B. Vizcaya, A.	860	
F. c. La Robla	297	
Santander-Bilbao	350	
F. c. Vascongados	97,50	
Electra Viesgo	417	
H. Española	139,50	
H. Ibérica	538	
U. F. Vizcaína	672	
Chades	380	380
Setolazar nom.	55	
Rif portador	248	
Rif nom.	200	

Cotizaciones de París

	Antr.	Día 26
3 % perpetuo	66	67
— amortizable	78	77
Banco de Francia.	12305	12375
Crédit Lyonnais	2205	2205
Société Générale	1099	1099
París-Lyon-Med.	936	936
Midi	746	756
Orleans	894	891
Electricité Sena	618	626
Thomp. Houston	312	310
Minas Courrieres	338	335
Peñarroya	300	299
Kulmann	651	650
Caucho Indochina	300	299
Pathe Cinema (c.)	72	71
Russe cons. 4 %	695	740
B. N. de Méjico	195	199
Wagon Lits	95	95
Riotinto	1655	1647
Lautaro Nitrato	5	
Petrocina	416	415
Royal Dutch	1782	1771
Minas Tharsis	318	318
L'Abeille	575	578
Fénix (vida)	635	618
Aguilas	35	35
Owenza	630	631
Piritas de Huelva	1770	1780
Minas de Segre	60	
Trasatlántica	15	
F. C. del Norte	380	
M. Z. A.	333	

Cotizaciones de Londres

	Antr.	Día 26
Pesetas	37,02	37,12
Francos	79,38	79,25
Dólares	4,71	4,75
Libs. canadienses	4,76	
Belgas	22,35	22,22
Francos suizos	16,10	16,02
Liras	59,25	58,93
Marcos	13	13,06
Coronas suecas	19,38	19,39
— danesas	22,36	22,39
— noruegas	19,30	19,90
Chnes. austriacos	28,75	28,62
Coronas checas	105,25	104,75
Marc. finlandeses	226,25	226
Escudos port.	101	103
Dracmas	562	
Lei	530	530
Pesos argentinos	42	45,12
— uruguayos	37	36,87

Fuera del cuadro

Se cotizaron, además de los valores inscritos en el cuadro, Tesoros nuevos, a 102; Majzén 6 por 100, a 102,50.

CORRO LIBRE

En el Bolsín de la mañana se hicieron Nortes al próximo a 215,25 y terminan con dinero a 215 y papel a 215,50.

Explosivos a 638, también a fin próximo; *terminan con dinero a 637 y papel a 638*. Las Azucareras tienen dinero a 41.

Los Alicantes se hicieron al próximo a primera hora en el Bolsín a 190,50, y pocos momentos antes de terminar éste, se realizaron numerosas operaciones; posiblemente un paquete de más de mil acciones fué absorbido por el corro; se hizo a la liquidación a 189; al próximo, a 190, y en alza, a 193 y 193,50.

BOLSIN DE BARCELONA

El cierre del Bolsín de Barcelona ha sido el siguiente: Norte, a 215,25; Alicantes, 190,50; Andaluces, 12,65; Explosivos, a 633,75, tienen dinero; Chades, 377; Minas Rif, portador, 242,50, y Azucareras ordinarias, 40,75.

BOLSA DE BERLIN

(Cotizaciones del día 26)

Continental Gummiverke, 132,88; Chade, 153,50; Gesfürel Aktien, 72,50; A. E. G., 17,75; Farben Industrie, 117; Harpener, 81,50; Deutsche Bank, 46; Dresdner Bank, 38; Reichsbank, 139,50; Phöenix, 32; Siemens und Halske, 141; Siemens Schuckers, 88,75; Gelsenkirchener Bergban, 47; Berliner Kraft, 112,25; Hamburger Hipotheken, 4 ½ %, 87.

Mercado tranquilo y algo más flojo.

BOLSA DE ZURICH

(Cotizaciones del día 26)

Chades, serie A, B y C, 790; ídem D, 155; ídem E, 147; Bonos nuevos, 38,50; Sevillanas, 165; Cédulas argentinas, 40; Donan Save Adria, 28,50; Italo-Argentina, 115; Elektrobank, 690; Motor Columbus, 260; I. G. Chemie, 550; Brown Bowery, 152.

Mercado algo más flojo.

Francos, 20,205; libras, 16,06; dólares, 3,37; pesetas, 43,75; marcos, 123,15.

BOLSA DE NUEVA YORK

(Cotizaciones del día 26)

General Motors, 30,12; V. S. Steels, 48,75; Electric Bond, 17,50; American Tel and Tel, 125,12; International Tel and Tel, 14,12; General Electric, 20,25; Pennsylvania Railroad, 31,82; Baltimore and Ohio, 29,37; Canadian Pacific, 14,12; National City Bank, 24,75; Radio Corporation, 7,75.

Tendencia del mercado, sostenida.

Francos, 5,995; liras, 8,065; libras, 4,745; marcos, 36,58; francos suizos, 29,65; florines, 61,75; pesetas, 12,80; pesos argentinos, 38,80; belgas, 2,09.

NOTAS INFORMATIVAS

Continúa en esta segunda sesión semanal el ambiente pesado de la primera, unido, quizás, a un poco de desconcierto: la incertidumbre política parece que se extiende también a los corros financieros, y no permite a la especulación movimientos desembarazados.

Por algunos se pronostica el alza, y, sin embargo, no se oyen más que ofertas. El monótono "doy, doy", es el sonido predominante, y ante esta abundante oferta no hay resistencia posible.

Escasos son los valores que no sufren esta presión bajista, y muchos que ostensiblemente no la manifiestan no es por otro motivo que por no llegarse a operar, a pesar de que el papel, poco o mucho, pugna por venderse. Ejemplo de esto son los Petrolitos, que no tenían dinero alguno a pesar de las insistentes ofertas que de ellos se hacían.

Ofertas que, por otra parte, no parecían ser muy abundantes en volumen, sino a lo más de un 25, pero éste era suficiente para producir una impresión de dominio sobre el mercado.

En suma, ferrocarriles y ordinarias constituyen las únicas tónicas del mercado, y por sus alteraciones puede conocerse, mejor que por otro papel alguno, las tendencias en la Bolsa dominantes.

* * *

La abundancia de papel se manifiesta en el corro de Fondos públicos, donde a primera hora las ofertas son muy numerosas, especialmente en el Amortizable 3 por 100 de 1928 y en el Amortizable de 1900 canjeado en 1933.

La oferta presiona también los demás valores del Estado, aunque no con la intensidad que a éstos, y las bajas se producen en muchos de ellos. Así, el 3 por 100 sufre pérdidas de 15, 50 y 60 céntimos en varias de sus series; el sin impuesto de 1927 pierde 10 céntimos en las series altas y gana cinco y 10 en las bajas. Un simple fenómeno de perecuación. El con impuestos del mismo año cede en todas sus series, 10, 50 y 10 céntimos, respectivamente. El 4 por 100 de 1928, que llevaba algún tiempo sin cotizarse con regularidad, cede en alguna de sus series hasta un entero.

Unica excepción en estos valores es la del exterior, que mejora 30 céntimos, y en cierto modo la de la Deuda reguladora —el Interior—, que pierde un cuartillo en las series D, pero en cambio gana 15 céntimos en la B.

Los Bonos oro se encuentran también *ofrecidos, y el dinero, retraído*, no avanza de los 206; se opera, por fin, un cuartillo más alto, pero esto supone una pérdida de tres y dos cuartillos en las series A y B, respectivamente.

Los Tesoros resisten un poco mejor la oferta, y terminan firmes al mismo cambio de ayer: 102,25.

* * *

Mercado algo más animado en Deuda ferroviaria, y bastante más en valores municipales, en los cuales se cotizan algunos que hacía bastante tiempo no se publicaban; ejemplo de esto son las Villa de Madrid 1918 y el empréstito de Mejoras Urbanas de 1923. En general, esta parte del mercado presenta un tono firme, sobre todo el Erlanger.

Algo menos animadas las cédulas, tanto Hipotecarios como del Crédito Local, aunque, desde luego, firmes.

En los Bancos, no cotiza el de España, y el Hispano pierde un entero.

* * *

De los valores eléctricos destaca en estos días el alza de Mengemor, el cual tiene dinero a 140 y se presenta como muy firme; sostenidas las Telefónicas y en alza la Campsa, que gana medio entero.

Los valores ferroviarios, flojos; un mercado excesivamente encalmado, lo cual no suele ser casi nunca buena señal, y una baja bastante apreciable en las cotizaciones. Abren con papel los Alicantes a 190 a fin de mes, pero no se consiguen hacer más que un entero por bajo y a 189 a fin de mes. También se verifican algunas alzas, a 193,50 y a 192,75.

Los Nortes, en el transcurso de la sesión, se operan bastante a fin próximo; llegan a cruzarse unas ciento cincuenta acciones a 214,50. En cambio, al contado y a la liquidación se opera muy poco.

Firmes los Tranvías, que cierran pedidos a 102.

Las Azucareras, ordinarias, pasan por momentos de eufc·ia; se susurran agradables noticias. Alza de precios, armonía entre compañías, etc. Lo cierto es que insensiblemente llevan unos días mejorando de posición, y que hoy, al contado, ganan un cuartillo.

Aparecen sin cotizar los Explosivos; y en la moneda extranjera, la libra y el dólar sufren una nueva baja de 35 y 11 céntimos, respectivamente.

VALORES COTIZADOS A MAS DE UN CAMBIO

Amortizable, cinco por ciento de 1928, serie C, 86,75 y 86,50; serie B, 86,50-86,60 y 86,50. Amortizable de 1927, cinco por ciento libre, serie C, 99,40 y 99,25; serie B, 99,40 y 99,25; serie A, 99,40 y 99,25. Alicantes a fin próximo, 189,50 y 190. Nortes, a fin próximo, 212,50-213-213,50 y 214,50. Azucareras ordinarias, a fin próximo, 40-40, 25-40, 50-40,75 y 41.

DOBLES REGISTRADAS

Banco Central, a 0,50; Banesto, a 1,25; Guadalquivir, a 0,50; Hidroeléctrica Española, a 0,65; Mengemor, a 0,65; Telefónicas ordinarias, a 0,55; Rif, portador, a 1,25; Felguera, a 0,20; Guindos, a 1,50; Alicantes, a 0,80; Alcoholera, a 0,60; Cédulas beneficiarias de la Azucarera, a 0,75; Explosivos, a 2,75; Obligaciones Azucarera: estampilladas, a 0,425; ídem de 1931, a 0,40; ídem 5 y medio por 100, a 0,50; Bonos: 6 por 100, a 0,45; ídem interés preferentes, a 0,325, y Río de la Plata, a 0,50.

IMPRESION DE BILBAO

BILBAO, 26.—Sigue la Bolsa dedicando su primordial atención al panorama político. La reapertura de las Cortes, mirada con cierta prevención por el mercado bursátil, se comenta a través de prismas muy caprichosos, que dan al negocio un tono general de sostenimiento.

Fondos públicos.—Se reafirman en su favorable posición. Se cotizan en alza todos los Amortizables tratados, y retroceden una pequeña fracción las cédulas hipotecarias.

Obligaciones.—El negocio en este sector es más reducido que en la sesión anterior. Resalta la mejora de Cemento Asland, que sube tres enteros; las Españolas ganan unos centimos. Las Prioritês pierden medio duro. No acusan variación las Ibéricas y Saltos del Duero.

Bancos.—Sólo se negocian los Hispanos, que repiten sus cambios.

Ferrocarriles.—Este negocio está menos lucido que en la sesión precedente. Se deprimen ligeramente Alicantes y Nortes, pero los dos quedan pedidos al cierre.

Eléctricas. — Sólo se cotizan Dueros, Mengemor y Chades. Las tres pasan sin interesar al corro.

Mineras.—No hay negocio.

Navieras.—Dos operaciones, sin variación las dos, una en Amayas y la otra en Uniones.

Títulos siderúrgicos.—Destacan Altos Hornos y los Mediterráneos. Los primeros abren a 70, y suben a 72, cerrando a 71, sin variar su cambio anterior. Los Mediterráneos mejoran medio entero, y los dos quedan ofrecidos al tipo de cierre.

En el departamento industrial los Explosivos repiten sus cambios, sin animación. San Carlos y Julio Alonso repiten sus cotizaciones.

Al cierre el mercado queda sostenido.

La Bolsa de Nueva York no pagará más arbitrios

NUEVA YORK, 26.—El alcalde ha capitulado en la cuestión relativa a los *arbitrios proyectados* acerca de las transacciones de valores.

Siguiendo instrucciones del consejero de Hacienda, el alcalde ha decidido no firmar el decreto en virtud del cual se imponían nuevas tasas bursátiles, pero con la condición de que la Bolsa renuncie a su proyecto de establecerse fuera de Nueva York, como era su propósito desde que tuvo noticia de las pretensiones del Municipio neoyorkino.

El empréstito de conversión al 2,5 de Inglaterra

LONDRES, 26.—El Banco de Inglaterra anuncia la emisión de una nueva parte de 150 millones de libras esterlinas del empréstito de conversión, al 2 y medio por 100, al tipo de 94 libras esterlinas por cada 100 nominales.

Comentarios de Bolsa

En estos últimos días de mes son las dobles y el traspaso de posiciones las principales preocupaciones de la Bolsa, casi con exclusión de toda otra. Si en alguna ocasión la Bolsa se mueve al impulso de factores exclusivamente económicos, bien puede decirse que es en estos días.

Hasta tal punto es esto verdad, que un acontecimiento como el de la ruptura radical-socialista, fué sí, comentado—¡cómo no había de serlo!—, pero su influencia no apareció por parte alguna.

En cambio el traspaso de posiciones, y, sobre todo, la necesidad de numerario, o quizás el de aligerarse de una excesiva carga, motivó algunas realizaciones, como hacía tiempo no se conocían en Bolsa. En el corro libre, después de la hora oficial, hubo ventas por valor de cientos de acciones.

Las dobles

Son conocidas ya las dobles fijadas para casi todos los valores que se cotizan en Bolsa; no hemos de detallar aquí cuáles son éstas. En otro lugar de la sección bursátil se da cuenta de las mismas.

Lo que sí hemos de recoger son los comentarios a la baratura de las dobles. Pocos meses han tenido un traspaso de posiciones tan fácil como el presente mes las va teniendo. La doble más cara ha sido de escasas tres pesetas, y a cambios, que sensiblemente no difieren de los de días pasados, lo cual prueba la consecuencia de la doble sin esfuerzo alguno. Por lo que se ve, abunda el dinero para "reports" y "déports".

Los nuevos Tesoros

Continúan haciéndose comentarios acerca de las consecuencias bursátiles que traerá consigo la nueva emisión de Tesoros. Se descuenta, desde luego, el éxito de la misma, aunque la cifra, doscientos noventa millones, no es una pequeñez precisamente. De ellos cuarenta serán invertidos en la operación concertada con Méjico de compra de barcos en nuestros astilleros, y con los otros doscientos cincuenta se remediarán los apuros presupuestarios.

Por cierto que muchos se preguntan cuál será la actitud del ministro ante los Tesoros viejos, próximos a la extinción de su vida legal. ¿Consolidación? Es evidente que no estamos, ¡ni con mucho!, en 1927. ¿Renovación? Aquí viene la lluvia de opiniones y comentarios.

Barcelona

El optimismo catalán fué uno de los comentarios más insistentes a la sesión de ayer martes. En la duración de la jornada, siempre los cambios de Barcelona rebasaron los de Madrid, y, sobre todo, a la hora del cierre y posteriormente en el Bolsín estas diferencias eran más acusadas.

Quizás presenciemos esta semana un proceso semejante al de la pasada, en que los optimismos de Barcelona, en los primeros días de la semana, fueron aprovechados por Madrid para saturar aquel mercado de papel.

La vendimia en Castilla es muy corta

TENDENCIA ALCISTA EN LOS GRANOS DE PIENSO

El trigo a 44 y 45 pesetas quintal

VALLADOLID, 26.—Como la recolección cerealista puede darse por terminada en la mayoría de los pueblos, se abre ahora el período de la sementera. Ha cambiado el ambiente atmosférico y es fresco y agradable, pero hace falta que las tierras de sembradíos adquieran el necesario "tempero" para que las semillas puedan germinar en las debidas condiciones. Han acontecido algunas lluvias ligeras estos días, después de las trombas de agua y granizo que causaron daños cuantiosos en algunos términos. Los terrenos, en general, necesitan mayor humedad y seguramente la lograrán pronto si la tendencia atmosférica actual se acentúa hasta desembocar en un conveniente temporal de lluvias.

Parece probado que la superficie de siembra de cereales ocupada en la cosecha de este año, difiere en muy poco de la dedicada en años anteriores.

Los mercados de trigos

En los mercados castellanos la oferta es regular y la demanda escasa. La situación del negocio, sostenida. En los mercados detallistas vallisoletanos, con entradas poco abundantes, se paga el quintal a 44 pesetas, y en partidas a 45 sobre esta estación férrea. Han sido hechas operaciones recientes por una veintena de vagones.

Las procedencias de línea de Avila pretenden a 46 pesetas; las de líneas de Ariza, Salamanca y Segovia, de 44 a 44,50, y las de línea de Palencia, a 43, todo por quintal métrico, sin saco y en puntos de origen.

Harinas y salvados

Tampoco hay demanda muy activa en harinas y salvados. Cotizan en esta plaza: harinas selectas, a 62 pesetas; extras, a 60; integrales, a 58,50; salvados tercerillas, de 27 a 29; cuartas, de 21 a 22; comidillas, a 16; anchos de hoja, de 18 a 19, todo por 100 kilogramos, con saco y sobre vagón origen.

Centeno

Con pocos compradores, se ofrece este grano en líneas de Segovia, Salamanca y Avila, a 31 pesetas; en la de Palencia, a 32, por quintal métrico sin saco.

Cereales de pienso

Los granos de esta sección, no muy solicitados, hecha excepción de la cebada que es más buscada, sostienen bien sus precios y aun se aprecia en ellos cierta tendencia alcista. Las cebadas del país se ofrecen en líneas de Salamanca, Segovia, Avila y Palencia, a 30 pesetas; las avenas, a 28; las algarrobas, en Medina del Campo y estaciones inmediatas, a 38.25; las habas, en línea de Badajoz, a 37; los yeros, en las de Ariza y Salamanca, a 36, todo por quintal métrico, sin envase.

Vinos

Las operaciones de vendimia van muy adelantadas por causa de la escasa y deficiente cosecha. En estas provincias puede calificarse de muy corta. El fruto ha sazonado mal por la gran sequedad del verano. Los precios oscilan entre 7 y 9 pesetas los 16 litros, según clases y localidades.

Ganados

En el último mercado de Medina del Campo fueron vendidas unas 12.000 cabezas de ganado lanar. Los precios corrientes son estos: cerdos al destete, a 35 pesetas por cabeza; ídem de seis meses, a 90; ídem de un año, a 170; carneros, a 80; ovejas, a 50; corderos, de 20 a 35.

Lana blanca, entrefina, a 27 pesetas arroba; ídem íd., negra, a 22. Pieles de cabrito, de 14 a 18 pesetas docena; de oveja, de 12 a 16 ídem; de cordero, de 18 a 24.

* * *

Medina de Ríoseco.—Cerdos al destete, a 60 pesetas uno; ídem de seis meses, a 10; ídem de un año, a 175. Corderos, a 3 pesetas kilo. Lana blanca, fina, a 22 pesetas arroba; ídem basta, a 18.

Mercado de Madrid

(Cotizaciones del día 26)

Aves, huevos y caza.—Sin variación ha transcurrido el mercado de aves, y lo mismo el de caza, durante los días comprendidos del 19 al 26; las existencias fueron normales y los precios se sostienen con alguna firmeza.

El mercado de huevos se encuentra con pocas existencias y con cotizaciones muy firmes. En estos días ganan los de Galicia y Bulgaria dos reales en el 100 y cuatro los belgas, quedando los demás con precios muy firmes.

Para los huevos de cámaras rigen los mismos precios que dimos en nuestra crónica anterior y por haber poca demanda de éstos, no creemos sufran variación en lo que resta de la semana que va en curso.

A continuación damos los precios que rigen:

Aves.—Gallinas, de 4 a 7,50 pesetas una; gallos, de 6 a 7; patos, de 4 a 5; pavos, de 9 a 15; pollancos, de 5 a 7,50, y pollos, de 2,75 a 4.

Huevos frescos.—De Galicia, de 19 a 19,50 pesetas el 100; de Bélgica, de 20 a 21; de Bulgaria, de 15 a 16,50; de Dinamarca, de 19 a 20; de Egipto, de 13 a 15, y de Turquía, de 14 a 15.

Huevos de cámaras.—De Galicia, a 18; de Alemania, a 14; de Dinamarca, a 19; de Murcia, a 20; de Polonia, a 15; de Bulgaria, a 15, y de Turquía, a 14.

Caza.—Conejos, de primera, de 6 a 7 pesetas la pareja; de segunda, de 4,75 a 5,25; de tercera, de 3,50 a 4,25, y de cuarta, de 2,75 a 3. Las liebres, de 3 a 5 pesetas una, y las perdices, de 4 a 6 pesetas la pareja.

Personal de Agricultura

Ingenieros Agrónomos.—Se dispone que el ingeniero primero don Lorenzo de la Cruz y Fernández de Arévalo, jefe de la Sección Agronómica de Guadalajara, pase a prestar sus servicios como ingeniero director a la Estación de Viticultura y Enología de Alcázar de San Juan.

Se concede el pase a situación de supernumerario, a su instancia, a los ingenieros terceros don Agustín Pérez Bermejo y don Simón Paniagua Sánchez, que se hallan afectos al Servicio del Catastro, dependiente de la Dirección General de Propiedades.

Ayudantes del Servicio Agronómico.—Con motivo de jubilación del ayudante mayor de tercera clase don Manuel Rodríguez Grifol, y en reglamentaria corrida de escala, ascienden: a ayudante mayor de tercera clase, don Andrés Traver de la Higuera; a ayudante principal de primera clase, don Luis Cobo de Guzmán y Siles, y ayudante principal de segunda clase, don Joaquín Navaja Castillo.

Poco maíz en Rumania

BUCAREST, 26.—El Gobierno de Rumania comunica que la producción de maíz para este año se prevé en 45 millones de quintales. La completa maduración en algunas zonas está amenazada por la falta de calor. La producción prevista para este año resultaría inferior en un 25 por 100 a la obtenida el año pasado, que fué de 60 millones, pero solamente inferior en 3 por 100 a la media obtenida durante el quinquenio precedente, que fué de 46 millones de quintales.

Santoral y cultos

DIA 27.—Miércoles. — Santos Cosme, Damián, Leoncio, Terencio, Adolfo, Juan, Florencio e Hilario, mrs.; Marcos, Cayo, cfs., y Santas Epicáris, mrs., e Hiltrudes, vg.

La misa y oficio divino son de los Santos Cosme y Damián, con rito semidoble y color encarnado.

Adoración Nocturna.—San Francisco de Asís.

Ave María.—A las 12, misa, rosario y comida a 40 mujeres pobres, costeada por don Luis Riesgo. A las 6 t., triduo al beato Simón de Rojas, con Exposición, ejercicio y sermón, para terminar con bendición y reserva.

Cuarenta Horas (Mercedarias de Don Juan de Alarcón).

Corte de María.—Del Socorro, San Millán y oratorio del Caballero de Gracia. De los Temporales, San Ildefonso. De Aránzazu, San Ignacio de Loyola. Milagrosa, iglesia de los Paúles (García de Paredes).

Parroquia de las Angustias.—A las 7, misa perpetua por los bienhechores de la parroquia.

Parroquia del Buen Consejo.—De 7 a 11, misas cada media hora.

Parroquia de San Ginés.—A las 8, misa comunión general en la capilla de la Milagrosa; por la noche, a las ocho, rosario y visita a Nuestra Señora de las Angustias.

Parroquia de San Miguel.—Empieza un triduo en honor de su Titular: A las 8, misa comunión; 10, misa solemne; 6 tarde, Exposición, estación, rosario, ejercicio, sermón por don Jesús García Colomo, bendición y reserva.

Parroquia de San Millán.—A las 10, misa solemne. Por la tarde, a las 6,30, continúa en igual forma la novena a Nuestra Señora de la Merced y sermón por don Rafael Sanz de Diego.

Parroquia de Santiago.—A las 8, misa de comunión para la Medalla Milagrosa, ejercicio y salve cantada.

Cristo de San Ginés.—Al anochecer, ejercicios de rosario, meditación, sermón y preces.

San Fermín de los Navarros.—Novena a San Francisco de Asís: 8,30, misa comunión y ejercicio de la novena. A las 6 t., Exposición, corona, sermón por el R. P. Luis Urbano, ejercicio, bendición, reserva y adoración de la reliquia del Santo.

Jesús Nazareno.—Novena a San Francisco de Asís: Por la mañana, misa conventual, rosario y ejercicio de novena; 10, misa cantada. A las 6,30 t., Exposición, estación, rosario, sermón por el R. P. Manuel de Hontoria y reserva.

Mercedarias de Don Juan de Alarcón (Cuarenta Horas).—Novena a Nuestra Señora de las Mercedes: 8, Exposición; 11, misa mayor. A las 6,30 t., Exposición, estación mayor, rosario, sermón por don Ramón Molina, novena, letanía, Santo Dios y procesión de reserva.

CULTOS A NUESTRA SEÑORA DEL ROSARIO

En el pueblo de Romancos (Guadalajara) se celebrarán solemnes cultos en honor de Nuestra Señora del Rosario durante los días 30 de septiembre y 1 de octubre. El día 30, a las cinco de la tarde, *habrá vísperas solemnes, y al día* siguiente a las ocho de la mañana, misa de comunión general, y a las 10, la solemne. Terminada la misa, se sacará en procesión por las calles de la villa a la Imagen de Nuestra Señora.

El día 30, por la noche, se quemará una colección de fuegos artificiales, y durante los dos días actuarán una banda de música y la agrupación musical "La Lira", de Auñón.

* * *

(Este periódico se publica con censura eclesiástica.)

Sección de caridad

La Comunidad de Dominicas de San Pablo se encuentra en verdadera situación precaria y carece hasta de lo más indispensable. Como consecuencia de esto, dos de las madres están enfermas y los medios económicos de la Comunidad no les *permiten atenderlas ni aun para* comprar las medicinas necesarias.

Esta Comunidad ruega a los lectores de EL DEBATE que contribuyan en la medida de sus fuerzas a mejorar su situación y a salvar a las dos enfermas.

Los donativos pueden enviarse al Convento de Madres Dominicas de San Pablo, de Zamora, a la Madre Priora o a las Oficinas de EL DEBATE.

Residencia Católica de Estudiantes LUIS VIVES
PI Y MARGALL, 7, ATICOS
MADRID

Politécnica - Residencia SADEL
ACADEMIA UGARTE--LLORENS
Avenida del Valle, 26, del Parque Metropolitano, contigua a la Ciudad Universitaria
PREPARACIONES: Militar. UGARTE - LLORENS. — INGENIEROS AEROTECNICOS. Teniente coronel de Ingenieros don Vicente Rodríguez.—INGENIEROS DE MONTES. Antigua Academia de Vitoria-Cañedo-Argüelles.—ESCUELA NAVAL MILITAR. Teniente de navío don Ignacio Molina.—CARRERAS UNIVERSITARIAS. Doctores y Licenciados con larga práctica de enseñanza.
PEDIDO DE REGLAMENTO E INFORMES TELEFONO 57285
SADEL, *Manuel Longoria*, 4. **ACADEMIA UGARTE-LLORENS**, Claudio Coello, 31, y Avenida del Valle, 26; de 3 a 6 tarde.
El curso empieza el 2 de octubre. Habitaciones individuales. **Parque. Gimnasio cubierto. Campo de deportes.**

JUDICATURA-CONTESTACIONES-CLASES
Preparación por registrador y notario, juez excedente, fiscal y catedrático. Contestaciones de Procesal, Penal y materias especiales. Envíos contra reembolso. Clases teórico-prácticas a todos los ejercicios. Preparación especializada. **INSTITUTO "EUJES". PRINCIPE, 14. MADRID.**

BACHILLERATO.--NORMALES.--COMERCIO
Secciones de estudios por profesorado especial a cada una. Curso desde el 5 de octubre con moderna orientación pedagógica y objetiva. Internados gran confort.
INSTITUTO "EUJES". PRINCIPE, 14. MADRID.

INGENIEROS AGRONOMOS PERITOS AGRICOLAS
ACADEMIA MONTERO. La que mayor número de alumnos proporcionalmente ha ingresado este año en ambas escuelas. **Profesorado integrado por ingenieros agrónomos. Clases de quince alumnos. Espléndido internado. Informes: de cinco a seis. — ARENAL, 26, PRINCIPAL. MADRID. — TELEFONO 22001.**

ACADEMIA ALSO preparación completa y exclusiva para el ingreso en PERITOS AGRICOLAS clases por grupos de 15 alumnos. Apuntes propios, adaptados al programa. **FERNANDO VI, 17. Teléfono 35966.** Internado. Es la mejor garantía de su enseñanza, las brillantes calificaciones obtenidas por los alumnos de primer año, cuyo ingreso preparó esta Academia.

ANUNCIOS POR PALABRAS

Hasta diez palabras .... 0,60 ptas.
Cada palabra más .... 0,10 "
Más 0,10 ptas. por inserción en concepto de timbre.

ABOGADOS

SEÑOR Cardenal, abogado. Consulta, tres-siete. Cervantes, 19. Teléfono 13280. (8)

AGENCIAS

DETECTIVES, vigilancias reservadísimas, investigaciones familiares, garantizadas. Instituto Internacional. Preciados, 50, principal. (5)

CERTIFICACIONES Penales, últimas voluntades, nacimiento. Andía. Farmacia, 6. (T)

"VELOZ" gestión general documentos Ministerios, Centros oficiales y particulares. Blasco de Garay, 8. (T)

DETECTIVES particulares. Informaciones reservadas, económicamente. Argos. Silva, 8. (5)

DETECTIVE diplomado escuela oficial (Bélgica). Vigilancias, investigaciones, todas misiones secretas. Marte. Hortaleza, 116, entresuelo. (5)

ALMONEDAS

LIQUIDACION comedores, despachos, alcobas, armarios, sillerías, pianos, espejos. Traspaso comercio con edificio. Leganitos, 17. (20)

PLAZOS, veinte meses, sin fiador ni cuota de entrada. Muebles, camas, gramófonos, radio. Crédito Familiar. Preciados, 27. Teléfono 11957. (20)

LIQUIDACION muebles lujo, dormitorios, comedores, tresillos, estilo moderno, precios baratísimos por dejar negocio; liquidación verdad. Atocha, 27, entresuelo. (V)

COMEDOR desde 125 pesetas. Marqués de Leganés, 5. Esquina Ancha. (V)

DESPACHO español, 300 pesetas. Marqués Leganés, 5, esquina Ancha. (V)

MUCHOS muebles, baratísimos. Marqués Leganés, 5, esquina Ancha. (V)

MUEBLES Gamo. Los mejores y más baratos. San Mateo, 3. Barquillo, 27. (5)

MUEBLES imperio isabelinos, cuadros, porcelanas. Núñez Balboa, 17, bajo derecha. (3)

SILLAS, 3,50; mesas, 18; camas, 20 pesetas. Todo muy barato. Casa Puente. Pelayo, 35. (V)

POR ausencia, vendo todo piso, comedor, despacho, alcoba, tresillo. Ayala, 94. (8)

GRAN almoneda de un Palacio. Ricos muebles, cuadros, chimeneas doradas, salón dorado, lámparas, piano, alcoba imperio y muchos objetos. Olózaga, 2. (3)

POR renovación existencias, comedor, 300; alcoba jacobina, 375. Losmozos. Santa Engracia, 65. (8)

ALCOBA jacobina, 285; comedor cubista, 500; comedor jacobino, 350; tresillo confortable, 375; sillones despacho confortable, 200; despacho, 550; camas doradas, mitad precios. Luna, 27, Trigueros. (5)

CAMA, colchón, almohada, 50; camas doradas; alcobas, comedores, sillerías varios estilos, infinidad de muebles. Luna, 13. (5)

NOVIAS. Comprad vuestros muebles, camas doradas, plateadas. Solicitar catálogo gratis. Densengaño, 20. Veguillas. (10)

¡ALMONEDA! Grandes armarios, objetos oficinas, estufas. Puerta Sol, 12, segundo. (4)

ALQUILERES

HOTEL Chamartín. Todo confort, tranvía, autobús; 425 mensuales. Teléfono 34859. (T)

CUARTOS desalquilados, pisos amueblados, locales, despachos, verdadera información. Fuencarral, 88. (5)

EXTERIOR, confort, 45 duros. Fuencarral, 141 duplicado. Próximo Glorieta Bilbao. (3)

INTERIOR, cuatro habitables, baño, calefacción, 25 duros. Próximo Glorieta Bilbao. Fuencarral, 141 duplicado. (3)

EXTERIOR, siete habitables, rebajado, gran confort. Torrijos, 27 moderno. (3)

BONITO ático. 140, 120, 105, 90, calefacción central, baño, ocho piezas. "Metro" Ríos Rosas, tranvías 17-45. Alenza, 8. (T)

PRECIOSO exterior, lujo, calefacción, casa modernísima, 42 duros. Murcia, 24. (A)

PARA taller, tienda o almacén, bonito local, dos huecos, con vivienda. Pesetas 165. Murcia, 24. (B)

HOTEL confortable, final Perdices, alquílase. Castellana, 10. Teléfono 50234. (E)

DESPACHO amueblado, económico. Libertad, 4, principal izquierda. (E)

ALQUILO ático 165 pesetas, calefacción por gas, baño, ascensor. Villanueva, 42. (E)

TIENDA dos huecos, cueva, vivienda. Bravo Murillo, 222. (A)

AMUEBLADO, confort. Serrano, 74. (T)

AMUEBLADO, piso magnífico, gran confort. Zurbano, 37. (T)

BUSCAMOS en casa moderna pisito precioso, amueblado y ropa, todo confort. Escribid muy detalladamente con precios. Escribid: DEBATE número 34.619. (T)

VALLEHERMOSO, 70, entresuelo, exterior, baño, 100. (5)

LOMBIA, 12, espacioso cuarto, calefacción, gas, baño. (5)

TIENDA dos huecos, sótano, casa nueva, 30 duros, divisibles. Quiñones, 15. (5)

MAGNIFICO piso, todo confort. Mediodía. Blanca Navarra, 7. (T)

ALQUILO hotel, 23 habitaciones, calefacción, jardín y garage. Castellana, 65. (T)

PISO muy céntrico, quince amplias habitaciones, vivienda, oficinas. Razón: Belén, 4, portería. (T)

MAGNIFICOS pisos lujo, mediodía, todos adelantos, confort, rebajados. Abascal, 27 y 25. (A)

CUARTO frente Retiro, casa lujo, todo confort, dos baños. O'Donnell, 9. (2)

HOTEL alquílase frente Retiro; propio Academia, Colegio, análogo, 18.000 pesetas. Teléfono 51229. (6)

EXTERIORES amplios, todo confort, mediodía, 325-365. Luchana, 29. (2)

TIENDA amplia, sótano; propia bar, bodega. Avenida Pablo Iglesias, 58. (2)

ENTRESUELO, gran confort, 8 habitables, 42 duros. Alcalá, 187, esquina Ayala. (16)

PRINCIPAL, todo confort, 55 duros. Goya, 34, duplicado. Inmediato templo Concepción. (16)

GRANDIOSO piso, calefacción central, escalera servicio, próximo Ciudad Universitaria, 490 pesetas. Benito Gutiérrez, 27. (7)

PISOS, 15 piezas, vista Retiro, Botánico, gas, calefacción central, ascensor, montacargas. Alcalá Zamora, 48, duplicado, junto a Espalter. (6)

VIVIENDA baratísima. General Arrando, 16. (6)

EXTERIOR, baño, calefacción central, 135 pesetas. Mendizábal, 77 (esquina Urquijo). (5)

CUARTOS todo confort, calefacción incluida, 40-56 duros. Viriato, 20. (2)

HOTEL pleno campo, frente Ciudad Universitaria. Cercado. Informes, teléfono 16454. (2)

EXTERIOR, 115; con baño, 130. Teléfono, ascensor. Pardiñas, 17. (11)

INTERIORES, confort, cinco-seis habitables, calefacción, baño (Callao). Moya, 8. (T)

PISO con 27 espaciosas habitaciones, 5 cuartos baño, entrada y ascensor independientes. General Arrando, 21 duplicado. (T)

SAN Sebastián. Se alquila, sin muebles, piso amplio, propio para verano, con vistas al mar. Razón: L. Olloquiegui. San Marcial, 18, segundo. San Sebastián. (T)

LUJOSO, alegrísimo, céntrico, rebajado, 32 habitaciones grandes. San Lorenzo, 11. (8)

DESEO alquilar hotelito Chamartín, Parque Metropolitano o Ciudad Lineal, con jardín-huerta, confort. Millet. Alfonso XII, 6. Escorial. (8)

BAJO independiente, en hotel moderno, jardín, baño, termo, 180 pesetas; final Marcenado. Prosperidad. Teléfono 30972. (3)

CONFORTABLE pisito amueblado. Calefacción central. Cocina gas. Alcalá, 76, bajo. (T)

ALQUILASE piso amplio, mucha luz, propio industria, academia, colegio. Cañizares, 10. (A)

ALQUILASE hotel Chamartín. Teléfono 59179. (A)

AVENIDA Peñalver, 19, cuarto, vistas Víctor Hugo, vivienda, industria. (E)

ALQUILO amplia habitación, una o dos señoras, con buenas referencias. Ferraz, 13. (V)

INFORMACION pisos desalquilados y amueblados. Preciados, 33. Información Madrid. (5)

ALQUILO gabinete exterior, confortable, único. Duque Sexto, 1, principal izquierda B. (5)

AMUEBLADO, confort. Serrano, 74. Teléfono 40971. (T)

AUTOMOVILES

¡¡NEUMATICOS!! Accesorios ¡¡Para comprar barato!! Casa Ardid. Génova, 4. Envíos provincias. (V)

NEUMATICOS de ocasión. La casa mejor surtida. Santa Feliciana, 10. Teléfono 36237. Se garantizan las reparaciones. (21)

ALQUILER automóviles lujo, bodas, abonos, viajes, excursiones con autocar. Ayala, 13 moderno. (20)

"GARAGES Alvarez", Doctor Castelo, 10; Príncipe Vergara, 26; Bravo Murillo, 28. Jaulas desde 50 pesetas. Nave, 30. (T)

COMPRO ocasión Nash, 7 plazas, conducción, sin intermediarios. Mandar estos datos: número de motor, matrícula, kilómetros, caballos, cilindros, modelo, estado. Compro coche moderno Nash, que esté retirado por avería o accidentado. Precios y condiciones: Apartado 36. Irún. (T)

AUTOMOVILES gran lujo para abonos, bodas, viajes y servicios. Hermosilla, 42. Garage. (21)

ANTES de comprar visite la exposición permanente Citroën de coches y camiones de ocasión, todas marcas, precios desde 1.750 pesetas. Plaza de Cánovas, 5. (16)

ESCUELA Zacarías. La mejor. Garantiza obtención carnet. Luchana, 37, garage. (5)

¡¡¡CUBIERTAS!!! Reparación y recauchutado garantizado. Especialidad gigantes Invar. Alberto Aguilera, 18. (3)

VENDO Ford roadster del 30, seminuevo. Teléfono 24088: 3 a 6. (2)

VENDO ocasión Paige cerrado, nuevo, cuatro asientos, último modelo. Teléfono 16829. (A)

CABRIOLET Peugeot, cinco caballos, 1.700 pesetas. Garage. Pardiñas, 27. (E)

ENSEÑANZA conducción automóviles, motocicletas, reglamento, mecánica, 50 pesetas. Vigilantes motoristas. Preparación completa programa. Grandes éxitos concurso anterior. Escuela Automovilistas. Niceto Alcalá Zamora, 56. (2)

ESCUELA chóferes "La Hispano". Conducción mecánica, Citroen, Ford, Chevrolet, Renault, otras marcas. Santa Engracia, 4. (2)

CAFES

"CAFE Viena". Luisa Fernanda, 21. Restaurant selecto. Salón bodas, banquetes. Buena orquesta. (2)

CALZADOS

VICI. Zapatos económicos y elegantes, últimos modelos. Conde Romanones, 12. (21)

CALZADOS crepé. Los mejores; se arreglan fajas de goma. Relatores, 10. Teléfono 17158. (24)

¡SEÑORITAS! Los mejores teñidos en bolsos y calzados, colores moda, alargados y ensanchados. "Ebrox". Almirante, 32. (24)

COMPONED bien vuestro calzado. Augusto Figueroa, 22; junto al estanco. (T)

COMADRONAS

ACREDITADA ex profesora Maternidad Buenos Aires. Consulta diaria. Bravo Murillo, 24, entresuelo derecha. Teléfono 41120. (5)

ASUNCION García. Consulta, hospedaje autorizado. Contesto provincias. Felipe V, 4. Teléfono 11082. (5)

PARTOS Estefanía Raso, asistencia embarazadas, económica. Mayor, 40. (11)

MARIA Mateos, profesora partos. Consultas, hospedajes, embarazadas. Autorizada. Carmen, 33. Teléfono 26871. (2)

PROFESORA Mercedes Garrido. Asistencia embarazadas, económicas, inyecciones. Santa Isabel, 1. (20)

EMBARAZO, faltas menstruación matriz. Reconocimiento gratuito, médico especialista. Hortaleza, 61. (2)

COMPRAS

PAPELETAS del Monte y toda clase de alhajas. La Casa Central da mucho más Dinero que las demás casas. Postas, 7 y 9. (V)

COMPRARIA mantilla desposada, encaje bolillo, blanca, estilo antiguo. Por escrito: Hotel Madrid (Carretas, 10), para iniciales A. O. B. (T)

ALHAJAS, papeletas del Monte. Paga más que nadie. Granda. Espoz y Mina, 3, entresuelo. (T)

COMPRO máquinas escribir usadas, aunque estén empeñadas. Enrique López. Puerta Sol, 6. (V)

ALHAJAS, papeletas Monte Casa Popular, da mucho dinero. Esparteros, 6. (V)

PAGO verdaderos precios muebles, objetos. Adolfo. Teléfono 44499. (5)

PAGAMOS altos precios muebles, libros, bibliotecas, ropas, trajes caballero, porcelanas, espejos, lámparas, arañas. Teléfono 12878. (4)

PAGAMOS más que nadie alhajas, objetos oro, plata, antigüedades, objetos de arte. Pez, 15. Prado, 3. En San Sebastián. San Marcial, 3 y Echaide, 8. (21)

CASA Magro. Alhajas, escopetas, maletas, aparatos fotográficos, discos, máquinas escribir, coser, papeletas Monte. Fuencarral, 93. Teléfono 19633. (20)

LA Casa Orgaz. Compra y vende alhajas oro, plata y platino. Con precios como ninguna otra. Ciudad Rodrigo, 13. Teléfono 11625. (2)

ALHAJAS, papeletas del Monte, escopetas, máquinas de coser y escribir. La casa que más paga. Sagasta, 4. Compraventa. (2)

CONSULTAS

ALVAREZ GUTIERREZ. Consulta vías urinarias, secretas. Preciados, 9. Diez-una, siete-nueve. (5)

CURACIONES prontas, alivio inmediato. Venéreo, sífilis, blenorragia, espermatorrea. Clínica especializada. Duque Alba, 10; diez-una, tres-nueve; provincias correspondencia. (5)

ANTIGUA Clínica de Santa Bárbara. Venéreo, sífilis, once a una, cuatro a nueve; obreros, una peseta. Fuencarral, 59. (Entrada Emilio Menéndez Pallarés, 2.) (10)

SECRETAS, urinarias, sexuales. Consulta particular, cinco pesetas. Hortaleza, 30; tardes. (5)

ENFERMEDADES secretas. Cúranse rápida, radicalmente (por sí solo), con infalibles específicos "Zecnas". Remítelos correo reembolso. Prospectos gratis. Farmacia Rey. Infantas, 7. Madrid. (9)

ENSEÑANZAS

PARA Primera, Segunda enseñanza contamos con maestros y licenciados competentísimos, precios módicos. Detalles Academia Modelo. Claudio Coello, 73. (T)

"COLEGIO Español". El mejor para señoritas y párvulos. Locales amplios y exteriores con calefacción central. Patio de recreos. Alumnas externas y medio pensionistas. Profesoras competentísimas. Enseñanza religiosa. Precios módicos. Pidan reglamentos y visítenlo. Calle de Recoletos, número 15. Teléf. 59113. (24)

PREPARACION Judicatura, Derecho, por Juez excedente. Montera, 21. Enrique López. V. S. (E)

COLEGIO Internado. Escribid Secretaría. Apartado 8.054. Madrid. Favoreced colegios antiguos. (T)

INGENIERO Caminos. Preparaciones particulares completas, Ingenieros, Ayudantes. Iglesias. Núñez Balboa, 17. (T)

INSTITUTO Regina. Plaza Santo Domingo, 8. Bachillerato: comienza curso septiembre; gabinete ciencias Físicoquímicas-Naturales; profesorado licenciado, competentísimo. Comercio, Magisterio, Mecanografía, Taquigrafía, Contabilidad, Gramática, Ortografía, Francés, Inglés, Cultura general, 17 pesetas. Bancos, Oficinas, Teneduría libros. Manejo completo tres meses. Garantía enseñanza. (21)

PROFESORA inglesa, diplomada, daría clase mañana, tarde. Referencias: EL DEBATE. (T)

CORTE Chic Parisién. Academia muy acreditada. Concédense títulos. Teléf. 17094. Fuencarral, 27. (3)

EFA. Escuela Familiar Activa. Enseñanza Católica. Internado. Bachillerato. Primaria. Párvulos. General Oráa, 21. Teléfono 59641. Directores: Rafael Solana y Martín Laina, canónigo de la Catedral de Sigüenza. (3)

ESTUDIANTES de Derecho. Lecciones particulares por doctor especializado. Teléfono 40915. (5)

LECCIONES Primera enseñanza, por profesora particular. Teléfono 40915. (5)

DERECHO. Clases particulares por abogado. Antolín López. Factor, 4. (T)

COLEGIO niñas. La Purísima Concepción. Esmerada educación católica. Hortaleza, 65. (A)

PROFESOR Instituto y licenciados, preparación bachillerato. Jesús del Valle, 14. Teléfono 21749. (T)

COLEGIO "San José". Fuencarral, 132-134. Primaria, Bachillerato, Comercio, Idiomas. (T)

CLASES francés 8-9 tarde, diaria, 40 pesetas trimestre. Mlle. Muller. Escuela Roly. Carranza, 8. (T)

ORTOGRAFIA intuitiva por gráficos. Su autor admite alumnos. Escuela especial de Dibujo, Ortografía. Próxima apertura. Escribid: DEBATE, 34.513. (T)

PROFESOR católico de Derecho. Escribid: Señor Floren. Lagasca, 32. (E)

IDIOMAS. Enseñanza la más rápida. Alemán, francés, inglés; diaria, 25; alterna, 15 pesetas mensuales. Lecciones a domicilio. Simón. Lista, 48, bajo. (T)

ACADEMIA España. Cultura, Francés, Taquimecanografía, Contabilidad, Ortografía, Aritmética, Gramática, Dibujos. Señoritas, varones. Montera, 36. (21)

INGLES rapidísimo. Príncipe Vergara, 23. Portería. (T)

ACADEMIA Anglada. Preparaciones prácticas. Bancos, escritorios, cálculos, idiomas, taquigrafía; señoritas, varones. Leganitos, 8. (3)

¿PARA ingresar en Ministerios, Ferrocarriles y Banco España? Clases Ramos. Hortaleza, 110, moderno. (2)

LICEO Femenino Santa Teresa, Primera, Segunda enseñanza. Clases especiales. Externas, medio pensionistas. Barquillo, 15. Teléfono 20883. (6)

¡CUANTO libro insulso encontraréis! Taquigrafía García Bote os deleitará plenamente. (24)

PROFESOR, siempre enseñando, latín, inglés, bachillerato, particulares, colegios. Manuel Fernández González, 7, principal. (A)

ANGOULEME (Charente), Francia. Enseñanza católica. Colegio St. Paul, da al mismo tiempo un conocimiento perfecto del francés. Apertura de cursos: 2 de octubre. (T)

CORREOS, Telégrafos, Policía. Unica especializada. Academia Gimeno. Arenal, 8. Internado. (3)

ANGOULEME (Charente) Francia. Enseñanza del francés. Colegio St. Paul, dirigido por sacerdotes titulados. Apertura de cursos: 2 de octubre. (T)

INGLES, francés, alemán, grupos, 10; particular, 30; a domicilio, 50 pesetas mensuales. Corredera Baja, 47. (8)

PROFESORA titulada bachillerato, primaria, domicilio o casa. Lope Vega, 28. (3)

SACERDOTE ha tenido colegio primera, segunda enseñanza, ofrécese lecciones particulares. Escribid: DEBATE 34632. (T)

MILITARES, antiguo preparador Matemáticas, ofrécese academias y clases particulares. Arzuaga. Padilla, 78. (T)

ACADEMIA Redondo. Conde Romanones, 2. Bachillerato abreviado, comienza curso octubre. Taquimecanografía 15 pesetas; Contabilidad, 10; Ortografía, 10; Cultura general, 15; Francés, 15; Sección especial corte y confección. Garantizamos rapidez enseñanza. Clases nocturnas. (5)

SEÑORITAS: Aprended corte y confección. Garantizamos enseñanza. Conde Romanones, 2. (5)

PARA ingresar Bancos, oficinas, comercio, Ortografía, Gramática, Aritmética, contabilidad, reforma letra, caligrafía, taquigrafía verdad, francés, mecanografía. Alumnas, alumnos. Clases, tarde y noche. Escuela Preparaciones. Pez, 15. (5)

AYUDANTES Obras públicas, aparejadores, delineantes, solicite informes Academia Sánchez Cuéllar. Preciados, 17. (5)

SEÑORITA francesa (París), diplomada. Lecciones enseñanza rápida. Alcalá, 98 moderno. (5)

BAILES sociedad, profesora cumbre, seria, joven, católica. Alberto Aguilera, 34. (4)

PROFESOR católico, clases particulares, Bachillerato y Farmacia. Teléfono 44755. (V)

PROFESOR católico daría clases particulares. Inmejorables referencias. Mariana Pineda, 5. "Pensión Gil". (10)

COLEGIO - Academia Larrumbe. Castelló, 99. Todas enseñanzas. Seriedad, moralidad reconocidas. (T)

PROFESOR inglés católico titulado. Hermosilla, 65, tercero, derecha. (T)

PROFESOR francés (París). Monsieur Robert. Larra, 9. (Junto Glorieta Bilbao.) (2)

NO emprendan ningún estudio sin consultar. Escuela Roly. Carranza, 8. (2)

CLASES particulares matemáticas, elementales, superiores. Profesores especializados. Preciados, 29, cuarto. (2)

PROFESORA corte, lecciones económicas. Minas, 22, moderno. Teléfono 21331. (2)

FRANÇAIS parisién. Inmejorable sistema enseñanza. Diarias, 30 pesetas. Mayor, 14. (V)

JOVEN estudiante completaría enseñanza de español a señorita o joven inglés a cambio de su idioma. Escribid: DEBATE 1.915. (T)

TAQUIMECANOGRAFIA, castellano (Ortografía y análisis), francés, inglés, Aritmética. Precios módicos. Academia "Castilla". Imperial, 1 (plaza Santa Cruz). Teléfono 19828. (3)

CORTE y confección sin salir de su casa, nuevo tratado técnico, 910 grabados, breves y claras explicaciones. Pida un ejemplar o folletos gratuitos a Arrabal. Irlandeses, 10, segundo. Teléfono 77728. (11)

SEÑORITA alemana, francés, alemán, grupos reducidos, particulares, precios módicos. Doctor Castelo, 18, ático izquierda. (T)

PROFESORA taquigrafía, muy competente, para colegios católicos y clases particulares. Escribid: DEBATE número 34641. (T)

IDIOMAS. Escuela Berlitz no cierra en verano. Clases especiales para niños. Arenal, 24. (2)

CORTE, confección. Económica. Gratuita, no aprendiendo. Informes: Calle San Vicente, 8. (5)

PROFESORES especializados francés, bachillerato, darían clases particulares. Teléfono 51830. (5)

SACERDOTE profesor, práctica preparatoria, Gramática, Aritmética, latín, francés, religión. Huertas, 14. (5)

ESPECIFICOS

LOMBRICINA Pelletier. Purgante delicioso para niños. Expulsa lombrices, 15 céntimos. (9)

LAS señoras que sufren molestias propias de su sexo, usando Iodasa Bellot, encontrarán alivio a sus dolores, regulando las funciones propias de su organismo. Venta Farmacias. (22)

DIABETICOS. Tomad para evitar azúcar Glycemal. Gayoso, principales farmacias. (T)

FILATELIA

DETALLAMOS colección, compramos, vendemos, cambiamos sellos para colecciones. Librería. Pozas, 2. (5)

¿CONOCE usted los "Sobres Gratis"? Son de gran sorpresa, contienen sellos de 100, 50, 25, etc., francos. Sólo cuestan 25 céntimos. Giro anticipado 6 pesetas, remito certificado provincias 20 sobre (mínimo). Vilagut. Francisco Mora, 71. (4)

FINCAS

Compra-venta

VENDO casa nueva, esquina, barrio industrial, siempre alquilada 275.000 pesetas. Renta, 31.500. Facilidades pago. Rubio. Conde Duque, 10. (T)

FINCAS rústicas y urbanas, solares, compra o venta "Hispania". Oficina la más importante y acreditada. Alcalá, 16 (Palacio Banco Bilbao). (3)

VENDO hotelito moderno, céntrico. Apartado 671. (T)

EN Vicálvaro (pueblo) vendo barato solar cercado de tapia, con naves propias para industria, "autos", almacenes, etc. Claudio Coello, 56, moderno. De 2 a 4. (T)

VENDENSE dos casas unidas. Proindiviso. Madrid, extrarradio. L. Calvo. Teléfono 73930. (T)

FINCAS rústicas compro y cambio, por casas en Madrid. Brito. Alcalá, 94. Madrid. (2)

ALQUILO habitación soleada, económica. Zorrilla, 8, cerca Congreso, tercero centro. (3)

GABINETE todo confort para caballero estable. Con o sin. Unico. Gran Vía. Pidan detalles al 26166. (E)

VENDO bonito hotel de capacidad en la Sierra, próximo ferrocarril, carretera Coruña, con dos cuartos baño, calefacción, agua abundante, casa guarda, garage, gallineros, conejares, jardín, huerta y piscina. Apartado 638. (2)

VENDO plazos fincas rústicas, propias secano, regadío, o arrendaría; también permutaría por casas en Madrid. Razón: Herminio Ortega. Torrijos, 37. Madrid. (E)

HIPOTECAS

DOY 50-75.000 pesetas hipoteca, sin corredores. Teléfono capitalista 26660. (5)

RODENAS. Agente de préstamos para el Banco Hipotecario. Hortaleza, 80. (5)

HUESPEDES

PENSION Ibiza. Recomendable a viajeros, estables y familias. Peñalver 7, segundo izquierda. (20)

PENSION Domingo. Aguas corrientes, confort, desde siete pesetas. Mayor, 9. (20)

PENSION Elías, todo confort, cocina selecta. Alfonso XI, 4, tercero derecha. Palacio de EL DEBATE. (T)

PENSION confortable, precios especial empleados, estables. Libertad, 12, tercero. Teléfono 18090. (T)

PENSION Castillo. Arenal, 28. Católica, muy económica, calefacción. Teléfono 11091. (T)

VERANEANTES. En Sigüenza, Hotel Elías todo confort. Precios moderados. Sucursal de Hotel Central. Madrid. (21)

PENSION confort, calefacción, estables, precios reducidos. Narváez, 19. "Metro" Goya. (T)

PENSION "El Grao", confort, todo habitaciones exteriores, con, aguas corrientes, mucha limpieza, abundante comida, completa desde 7, 10 pesetas. Preciados, 11. (5)

SE alquila habitación amplia y ventilada, a persona respetable en casa de poca familia. Eduardo Dato, 25. (T)

PENSION Sodova, dos baños, teléfono, ascensor, calefacción, precios módicos, dos amigos. Libertad, 12, tercero. (V)

DESDE 6,25 dos, 8,75 individual: vivir confortabilísimo, estables, estudiantes, familias, edificio nuevo, calefacción central; regiamente instalado, frente Palacio Prensa. H. Baltymore. Restaurant. Miguel Moya, 6, segundos. (5)

PENSION Torio. Viajeros, próximo Sol, Gran Vía. Teléfono. Carmen, 31. (20)

FAMILIA, uno, dos amigos, confortable, ascensor, baño. San Bernardo, 55, primero izquierda. (3)

HOSPEDESE en Avenida Peñalver, 5. Pensión Pi Margall. Máximo confort. (2)

PENSION Gredola (antes Gredos). Precios económicos. Teléfono 15303. Pontejos, 2, tercero. (23)

RESIDENCIA Hogar señoritas, dirigido familia distinguida. Atocha, 4, principal izquierda. (3)

HABITACION con, individual, dos amigos, familia, calefacción, teléfono. Gaztambide, 8, segundo, izquierda. (2)

HABITACIONES, dos, tres pesetas y estables. Calefacción, baño, teléfono. Pensión Ballesta. Puebla, 11. (2)

LUJOSISIMAS habitaciones a matrimonio. Plaza las Cortes, 4. Palermo. (A)

FRANCESA alquila habitaciones confort. Caballero Gracia, 18 moderno, entresuelo. (3)

PARTICULAR desea caballero estable con. Barbieri, 7, primero, izquierda. (10)

PENSION Jalisco, en familia. Avenida Dato, 16, cuarto. Teléfono 26377. (16)

RESIDENCIA Internacional de señoritas. Pensión completa desde 160 pesetas. Mayor, 85. Directora: Doctora Soriano. (10)

PARTICULAR casa, seria, habitaciones confort, teléfono, estable. Avenida Dato, 10, tercero, 3. (4)

CASA particular desea caballero dormir. Cava Alta, número 11. Razón: Portería. (A)

PENSION Barquillo, católica, recomendada, matrimonio, familia, gran confort. Barquillo, 36, primero. (E)

HABITACIONES exteriores, todo confort. Pensión Elisa. Gómez Baquero, 31 (antes Reina). (T)

ADMITENSE uno, dos amigos, pensión económica, baño. Larra, 5, entresuelo. (T)

SEÑORITA honorable, cede habitación señora, señorita, sin. Fernández Hoz, 31, entresuelo centro derecha. (T)

HABITACION confort con pensión, uno, dos amigos. Metro Goya. Jorge Juan, 85, segundo derecha. (T)

CASA inglesa. Estables, una, dos habitaciones grandes, bien amuebladas, luz, sol. Príncipe Vergara, 23. Portería. (T)

SEÑORA honorable cede gabinete caballero, dos amigos, económico, con, sin. Cardenal Cisneros. 14, segundo izquierda. (5)

BONITAS habitaciones, uno, dos estables, todo confort, excelente trato económico. Fuencarral, 147 duplicado, cuarto derecha interior. (8)

EN familia, exterior, interior, baño, ascensor. Preciados, 29, tercero. (5)

PENSION confort, seis pesetas, ducha. Nicasio Gallego, 12, primero derecha. (8)

AMPLIA habitación exterior, ascensor, baño. Covarrubias, 15, principal izquierda. (8)

CARDENAL Cisneros, 51, principal. Familia uno, dos amigos, calefacción, baño. (8)

FAMILIA admite uno, dos huéspedes, baño. Barbieri, 9, principal. (6)

OCASION, exterior e interior, amplios independientes, confort, baño, pensión económica. Rodríguez San Pedro, 28, segundo B. (T)

ALQUILO para señorita bonita habitación, todo confort, con o sin pensión. Casa de confianza y seriedad. General Pardiñas, 40 moderno. (T)

SALON exterior soleado, para matrimonio, dos amigos. Mayor, 68, moderno. (7)

PROXIMO Gran Vía, espacioso gabinete para matrimonio, dos, tres amigos, baño, ascensor, teléfono. Barbieri, 3 moderno. (3)

SEÑORAS solas ceden dos, cuatro habitaciones desamuebladas con balcón, a señoras pensionistas, empleadas religiosas. Razón: Luchana, 28. Vaquería Guillermina. (2)

PENSION Arenal, confort, desde seis pesetas. Mayor, 14, primero. (2)

SEÑORA honorable pensión completa, exterior, baño, calefacción, ascensor. Gaztambide, 13, entresuelo A. (2)

HERMOSO gabinete exterior, pequeño interior. Bárbara Braganza, 9, principal derecha. (T)

UNO, dos amigos, baño, calefacción, económico. Lope Rueda, 13, segundo izquierda. (T)

PARTICULAR cede gabinete confort, teléfono, baño. Colmenares, 5, tercero derecha. (E)

CEDO alcoba, con o sin, desayuno. Ascensor, baño. Martínez. Ayala, 162, tercero. (E)

CEDESE gabinete, alcoba, caballero estable. Plaza Mayor, 28, principal. (11)

GLORIETA Bilbao, particular, confort, dos personas, completa, económica. Fuencarral, 105, segundo derecha. (T)

CASA particular, confortable, aceptaría uno, dos huéspedes serios, estables. Francisca Moreno, 6, tercero izquierda, esquina Alcalá. Teléfono 52093. (T)

FAMILIA particular cede habitación, con, sin. Juan Mena, 13, segundo. (T)

200, todo comprendido, ofrece sacerdote joven, preferencia casa particular de Fortuny o alrededores. Señor Antón. Blasco de Garay, 7. (T)

CASA todo confort, habitación caballero respetable, con o sin, se alquila. General Porlier, 36 moderno. (T)

ALQUILO bonita habitación exterior caballero. Razón: Gravina, 11. Portería. (T)

OFREZCO para dos amigos, 6 pesetas, ropa, baño, ascensor, teléfono. Preciados, 37, tercero derecha. (5)

PROPORCIONAMOS huéspedes y gratis relación hospedajes. Preciados, 33. (5)

HORTALEZA, 16, segundo, habitaciones exteriores, interiores, pensión desde 5 pesetas. (5)

PENSION Hernando, completa, 7 pesetas, baño, calefacción, ascensor, teléfono. Romanones, 11 moderno. (5)

MAGNIFICAS habitaciones, desde 6 pesetas, todo confort. Mayor, 14, principal derecha. (5)

PASEO Recoletos, 14. Habitaciones, calefacción, ascensor, teléfono, baño, aguas corrientes. Cocina esmeradísima. (V)

PARTICULAR cede gabinete. Manuel Cortina, 6, tercero bis derecha. (V)

AMPLIA, céntrica, habitación exterior alquila familia honorable a caballero formal. Rosalía de Castro (antes Infantas), 4, principal izquierda. (V)

SACERDOTE cede magnífica alcoba, gabinete exterior, entrada independiente, a caballero, dos amigos estables, señorita empleada. Núñez Arce, 8, primero derecha. (16)

HUESPEDES familia, particular, confort. Norte, 23, segundo izquierda. Casa nueva. (4)

ALQUILASE gabinete, alcoba, dos amigos, con, sin. Eguilaz, 5. Carmen. (2)

SEÑORA sola formal, admitiría caballero honorable, pensión completa. Cava Baja, 37. (4)

ESPACIOSA habitación exterior, baño, calefacción, a caballero estable. Lope Rueda, 18, cuarto C. (T)

PENSION Minerva, gran confort. Paseo Prado, 12, segundo izquierda. (T)

CASA particular, matrimonio, dos amigos, precios módicos. Fuencarral, 147, duplicado, segundo, derecha. Teléfono 30665. (7)

LIBROS

"ORTOGRAFIA Bullón". Obra maestra, premiada, insuperable, verdadera filigrana pedagógica. Librerías. (T)

"CARTILLA de Automóviles", segunda edición: Rueda libre, motor flotante, cambios sincronizados, ruedas independientes, neumáticos Superbalon. (6)

MAQUINAS

CONTINENTAL: La máquina de escribir más perfeccionada, sólida y duradera. Contado. Plazos. Alquiler. Concesionarios maquinaria contable. Vallehermoso, 9. Teléfono 42787. (3)

MAQUINAS escribir, coser, "Wertheim". Reparaciones, abonos. Casa Hernando. Avenida Conde Peñalver, 3. (21)

MULTICOPISTA Rotativo "Triunfo", copias perfectísimas, económico. Casa Morell. Hortaleza, 23. (21)

MAQUINAS escribir, reconstrucción esmerada, esmaltándolas a fuego. Abonos mensuales de limpieza domicilio. Casa Americana. Pérez Galdós, 9. (T)

OCASION: Las mejores máquinas Singer, garantizadas. Cava Baja, 26. (V)

MODISTAS

MARIE. Alta costura, vestidos, abrigos, admite géneros. Marqués de Cubas, 3. (5)

SAAVEDRA modista, casa acreditada. Calle Villa, 2. Teléfono 22280, envíos provincias. (V)

MODISTA económica a domicilio. Calle Mayor, 16. Portería. (A)

MUEBLES

MUEBLES y camas, todo nuevo, precios muy baratos. Torrijos, 2. (23)

NOVIAS: Duque de Alba, 6. Muebles baratísimos. Inmenso surtido en camas doradas, madera, hierro. (24)

MUEBLES, camas doradas, sastrería, tejidos, 10 meses plazos. San Bernardo, 89. (22)

GRAN Bretaña. Camas y muebles. Plaza de Santa Ana, 1. (T)

OPTICA

GRADUACION de la vista gratis, técnico especializado. San Bernardo, 2. (5)

GRATIS graduación vista, procedimientos modernos, técnico especializado. Calle Prado, 16. (11)

PELUQUERIAS

ONDULACION permanente cinco pesetas, garantía, perfección. No se admiten propinas. San Bernardo, 30. Teléfono 25583. (5)

ATENCION proyección "Cine" gratuito. ¿Que dónde es?, en la peluquería de Señoras. Hernández. San Bernardo, 30. (4) (4)

PRESTAMOS

CAPITALISTAS: 250.000 pesetas doblaréis en seis meses, administrándolas personalmente, en negocio interesante. Apartado 836. (3)

NECESITO 2.000 pesetas, devolviendo 2.250 fin diciembre. Garantía absoluta. Escribid: DEBATE número 35.118. (T)

PARA fines comerciales momentáneos, pide extranjero, de sólida posición, préstamo 500 pesetas, con garantía letras de corto plazo, quedando muy agradecido a la persona que realice esta operación circunstancial. Lorenzo. Montera, 15. Anuncios. (16)

SASTRERIAS

SASTRERIA Reguero. Hechura fina traje, 55 pesetas. Príncipe, 7, entresuelo. (T)

SASTRERIA Filgueiras. Hechura traje, gabán, 55 pesetas. Hortaleza, 7, segundo. (24)

TRABAJO

Ofertas

DESTINOS públicos vacantes encontraréis leyendo Revista Semanal "Oposiciones". (3)

BONITAS sumas, ganarían ambos sexos, ocupación agradable, sencilla, lucrativa, sin capital. Envíe 1,50 giro postal. Mando método ingenioso. Manuel González Martínez. Panjón. Vigo. (T)

SE necesita ama de llaves con buenas referencias. Teléfono 33540, de doce a una. (A)

NECESITO chica para todo, informada. Orellana, 12, segundo derecha. (T)

RETIRADOS. Importante Sociedad de Madrid desea empleados de oficinas. Escribid, indicando empleos anteriores, señor Sánchez. La Prensa. Carmen, 16. Madrid. (2)

NECESITASE muchacha informada para todo, treinta y cinco años. Diez duros. General Oraá, 29: de 3 a 6. (T)

SOCIEDAD Anónima necesita para sus oficinas sacerdote fianza. Atocha, 139. Continental. (T)

PAGO buenos sueldos representándome, trabajándome (localidades, provincias). Apartado 544. Madrid. (5)

COLOCACIONES particulares, administradores, cobradores, mecanógrafos, ordenanzas, porteros. 16.000 colocados. Costanilla Angeles, 8. (5)

AUXILIAR contabilidad, 16 a 18 años. Ofertas, indicando pericia, referencias, salario. Apartado 4.001. Madrid. (3)

Demanda

DONCELLAS, cocineras, niñeras, amas, nodrizas, etc., facilitamos informadas. Agencia Católica Hispanoamericana. Fuencarral, 88. Teléfono 25225. (5)

A. Católica ofrece cocinera, doncella, chica para todo, asistenta, ama seca. Larra, 15. 15966. (3)

CHAUFFEUR joven, toda confianza, excelentes informes. José Plaza. María Teresa, 2. (T)

FARMACEUTICO joven, católico, ofrécese regente o despacho. Dirigirse apartado 4. Tánger. (T)

FARMACEUTICO competente, título, libre, de solvencia moral y económica, ofrécese. Cerezo. Manuel Cortina, 5. (8)

SEÑORITA distinguida se ofrece para niños, inmejorables informes. Madera, 27, bajo. (2)

SEÑORA pensionista cuidaría casa de persona sola, por habitación ventilada, desamueblada. Escribid: DEBATE 35.150. (T)

URGENTE. Corresponsal mecanógrafo, 80 palabras minuto, cultísimo, don gentes, practiquísimo redacción, edad treinta, referencias, desea secretaría, administración, oficina, 200 mensuales. Escribid: DEBATE 35.141. (T)

SEÑORITA inglesa, mecanografía, taquigrafía inglesa, sabiendo francés, español, desea colocación. Laurence. Pensión Barazal. Mayor, 19. (A)

OFRECESE señorita formal, informada, acompañar niños, lecciones. Villanueva, 23. (T)

CUATRO mil pesetas para negocio y perfectamente aseguradas con mis propiedades, producen trescientas pesetas mensuales. Escribid a 10.301. Preciados, 58. Anuncios. (5)

600 pesetas cada mes daré a la persona que me aporte en seguida diez mil, que garantizaré con fincas debida forma. Escribid O. Preciados, 58. Anuncios. (5)

DISPONGO seiscientas mil pesetas, que a interés módico, dando todas facilidades, prestaré en hipotecas o préstamos a propietarios fincas Madrid y provincias. Escribid a 1933. Preciados, 58. Anuncios. (5)

RENTA fija asegurada, suficiente para vivir bien, disfrutará toda persona por cada cinco mil pesetas que invierta en negocio mercantil, cuyas absolutas e insuperables garantías y rendimiento prodrá previamente comprobar. Escribid a Octavio. Preciados, 58. Anuncios. (5)

SEÑORA informada acompañaría, daría clases piano. Bravo Murillo, 13, entresuelo izquierda. (V)

INSTITUTRIZ alemana, católica, sabiendo español y perfectamente francés, busca colocación niños, interna, en buena familia. Escribid: Margarete. Montera, 15. Anuncios. (16)

SE ofrece realizando toda clase trabajos en plancha, tardes. Escribid: Julia. Ancha, 46. Continental. (4)

SERVIDUMBRE, garantizada, todas clases, facilitamos Madrid, provincias. Cruz, 30. Teléfono 11716. (4)

TRASPASOS

CACHARRERIA calle céntrica, amplia vivienda, barata, otra industria. Fúcar, 11. (E)

¿DESEA adquirir negocio? Tenemos muchísimos. Preciados, 33. Información Madrid. (5)

SE cede negocio 20 años existencia o se traspasa el local. Colegiata, 11. (3)

VARIOS

CALLISTA cirujana, inyecciones sólo señoras. San Onofre, 3. Teléfono 18603. (3)

JORDANA. Condecoraciones, banderas, espadas, galones, cordones y bordados de uniformes. Príncipe, 9. Madrid. (23)

POCEROS: Bota polaina toda caucho, 33 pesetas; otra 15 pesetas. Tres Cruces, 9. (5)

PATRONES Chic Parisién, la casa más importante. Maniquíes Regina. Venta, alquiler. Fuencarral, 27. Teléfono 17094. (3)

ATENCION. No componer vuestras alhajas sin pedir precio. Fuencarral, 12, portal. (5)

ARREGLO camas hierro, metal, colchones, sommiers. Teléfono 72826. Casa Puente. (7)

ZURCIDORA, tejedora, en paños y sedas, reconstrucción del tejido. Hortaleza, 7. (T)

TRANSPORTE en buenos camiones desde Madrid y sus alrededores a Burgos, Vitoria, San Sebastián, Pamplona, Logroño, Bilbao, etc., se hacen en buenas condiciones. Dirigirse a don Leoncio Garmendia. Cegama (Guipúzcoa). (T)

CALEFACCIONES y reparaciones, montador técnico, particular. (Moreno.) Avisen teléfono 75993. (T)

PINTURA, revocos, empapelados, económicos, presupuestos gratis. Teléfono 59009. (5)

CASA Jiménez. Mantones Manila, mantillas, peinas, velos novia. Venta, alquiler. Calatrava, 9. (21)

CABALLEROS, camisas, pyjamas, calzoncillos reformas, admite géneros. Arroyo. Barquillo, 15. (T)

GUARDAMUEBLES. El más importante y económico. Fuencarral, 9 moderno. Polo. (8)

PARA anunciar en periódicos con descuentos, hijos Valeriano Pérez. Progreso, 9. (7)

BARNICE sus muebles, se los dejo nuevos. Precios económicos. Llame 30176. (T)

RESTAURANT Escorial. Cuatro platos garantizados, 2,50. Preciados, 29, entresuelo. No confundirse. (21)

TRANSPORTE entre Madrid-Sevilla o viceversa, de encargos y mercancías a domicilio. "José Hoyos". Madrid. Echegaray, 34. Teléfono 23820. Sevilla, Habana, 5. Teléfono 23930. (7)

PROPORCIONAMOS servidumbre todas clases seriamente informada. Preciados, 33. Teléfono 13603. (5)

SEÑOR alemán admite socio con 20.000 pesetas para extender provincias artículos alemanes patentados España e introducidos ya en plaza Madrid. Admitiría igualmente dinero a buen interés. Hay solvencia. Absténganse intermediarios. Dirigirse: Señor Geibel. Preciados, 7. Continental. (2)

VENTAS

ARMONIUMS, pianos, ocasión, contado, plazos, alquileres. Rodríguez. Ventura Vega, 3. (24)

TOLDOS. Lonas. Saquerío. Imperial, 6. Teléfono 16231. Madrid. Remito muestras. (V)

GALERIAS Ferreres. Echegaray, 27. Cuadros decorativos, cuadros colecciones, cuadros Museo, cuadros religiosos. Exposiciones permanentes. (T)

CUADROS, antigüedades, objetos de arte. Exposiciones interesantes. Galerías Ferreres. Echegaray, 27. (T)

CAMAS. Fábrica La Higiénica, nuevos precios, nuevos modelos. Bravo Murillo, 48. (5)

MAQUINAS de escribir, sumar, calcular, contabilidad y facturar, nuevas y seminuevas, de las mejores marcas. Accesorios. Contado. Plazos. Alquiler. Importadores directos: Maquinaria Contable. Vallehermoso, 9. Teléfono 42787. (3)

ARGOS: Hace el milagro que su aparato de radio sea eterno. (4)

ARGOS. Se lo servirán en cualquier establecimiento de radio. (4)

ARGOS. Trabaja en la red del alumbrado eléctrico a cualquier voltaje. (4)

ARGOS. Le salva las lámparas de su aparato radio. (4)

ARGOS. Su distribuidor general es Orueta. Abada, 15. (4)

CAMAS, muebles a plazos. "El Louvre". Roberto Castrovido, 4. (3)

CONTRATISTAS. Vendemos montacargas, borriquetas grandes y pequeñas, maderas, hierro, trocolines miras, tableros enrasillar, miras, etc., tubos hierro fundido, tubos forjados todos diámetros, vigas, barandillas, material calefacciones, precios ventajosísimos. Marugán. General Ricardos, 3. (3)

OBJETOS de dibujo, artículos de pintura, escritorio. Carmen, número 36. Teléfono 25922. (E)

VENDO Enciclopedia Espasa, todo publicado, 1.800 pesetas y máquina Underwood. Fortuny, 3. (T)

DEJAMOS piso, comedor, armarios, librería, despacho, baños, cacharros. Gravina, 22. (3)

NEVERAS y refrigeradores. Gran liquidación. Modelos desde 95 pesetas, a plazos desde 15 pesetas al mes. Sólo en Aeolian. Peñalver, 22. (V)

CONTINUA en Aeolian la gran liquidación. Pianos desde 250 pesetas; pianolas a 900 pesetas; rollos, a 0,50 pesetas; "radios", a 150 pesetas; fonos, a 75 y discos a dos pesetas. Aeolian. Peñalver, 22. (V)

DURANTE el mes de septiembre se realizan en Aeolian los últimos modelos Telefunken a precios reducidísimos, rebajas hasta el 50 %. Escriba o visítenos. Aeolian. Conde Peñalver, 22. Cambios, plazos, alquileres, ocasiones. Reparaciones. (V)

PIANOLAS y pianos los más buenos y baratos. Ocasiones, alquileres. Aeolian. Conde de Peñalver, 24. (V)

ARMARIO jacobino, 155 pesetas; mesilla jacobina, 25 pesetas. Torrijos, 2. (23)

ALHAJAS, ropas, máquinas de coser, escribir e infinidad de artículos de ocasión. Precios baratísimos. Espíritu Santo, 24. Tienda. (20)

¡RADIO! No compre nunca marcas improvisadas y de dudosa fabricación. Aeolian le ofrece marcas experimentadas en todos los países en las mejores condiciones de pago y precio. Receptores de primerísimas marcas mundiales: 4 tubos, desde 125 pesetas; 5 tubos, desde 175 pesetas. La mayor y mejor exposición de radios: Aeolian. Conde Peñalver, 22. Madrid. 25 marcas de primera fila y de legítima procedencia con certificado de garantía. Cambios, plazos, alquileres. (V)

RADIO receptores, desde 150 pesetas. Contado, plazos. Oliver. Victoria, 4. (3)

LA propietaria del certificado de adición número 103.281, por "Una máquina para insertar los sostenes en los soportes del filamento de las lámparas eléctricas incandescentes", concedería licencia de explotación para la misma. Dirigirse a la Oficina de Patentes y Marcas Schleicher y Sancho. Cruz, 23. Madrid. (23)

DOS magníficas lámparas salón o despacho. Cantero. Blasco Ibáñez, 54. (6)

COMEDOR, tocadores, reloj, cocina gas, varios. Arenal, 27, bajo 8. (2)

GALLINAS Leghorn, pura raza, vendo dos lotes. Calle Dolores Romero, 14, final Hermosilla. Madrid. (3)

SERNA (Angel J.). Relojes bonitos, preciosos objetos regalo, escopetas marcas. Fuencarral, 10. (3)

DESPACHO español, seminuevo, recibidor, comedor, tresillo moderno, alcoba, urgen vender. Puebla, 4. (5)

DERRIBO Caballerizas, ladrillo ribera, 35 pesetas millar, losa, encintado, cuña, tablones, buena carpintería, otros materiales. (V)

PELICULAS completas, paso universal, tres céntimos metro. San Dimas, 10. (V)

PARTICULAR vende cama matrimonio, colchón y sommier, en 50 pesetas. Colegiata, 11. Tienda cuadros. (3)

LA casa Roca liquida, aprovechen la ocasión. Colegiata, 11. (3)

PRODUCTIVO negocio para dos jóvvenes posición, relacionados, "autos" o publicidad, deseando crearse situación autónoma, rinde 20 por 100 mensual, trataré con 25.000 pesetas, resto plazos. Detalles a interesados solventes. Señor Díaz. Francisco Giner, 9. (3)

VIENA

BOMBONES, caramelos. Viena Capellanes. Toledo, 66; Paseo San Vicente, 10. (2)

PASTELES, pastas, dulces. Viena Capellanes. Alcalá, 129; San Bernardo, 88. (2)

ENSAIMADAS, suizos, "croissants", torteles. Viena Capellanes. Génova, 2; Preciados, 19. (2)

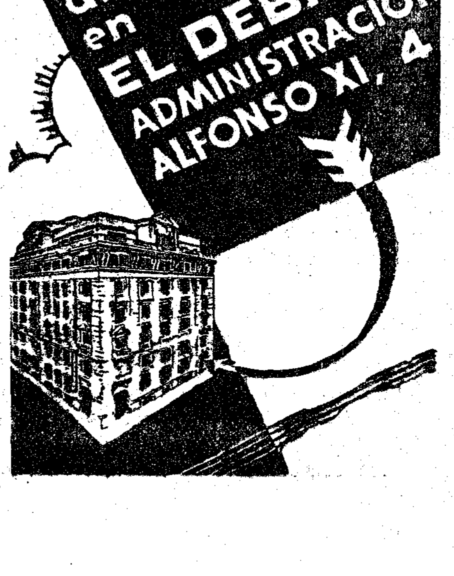

LOS SUBMARINOS ESPAÑOLES

UN PROGRAMA NAVAL INCUMPLIDO

Las interesantes declaraciones del ex ministro de Marina portugués, Pereira da Silva, que reprodujo recientemente EL DEBATE, abogando por la paridad naval hispanoportuguesa, con la finalidad de una posible cooperación de ambas flotas y para el mayor prestigio internacional de las dos naciones hermanas, contenían una declaración referente a los submarinos de una y otra flota, calificando a los nuevos buques portugueses de esa clase como superiores en armamento a los seis mejores de la Escuadra española.

Indudablemente, el ilustre marino lusitano comparaba los submarinos "Delfín" y "Espadarte", que se construyen para su país en los astilleros Vickers de Barrow, con los nuestros de la serie "C", a los que se asignó un armamento consistente en un cañón de 76 milímetros antiaéreo y seis tubos lanzatorpedos de 533 milímetros, mientras que los nuevos portugueses montarán un cañón de 102, una ametralladora, dos lanzabombas de cargas de profundidad y seis tubos lanzatorpedos de igual calibre que los españoles.

La diferencia de armamento a favor de los portugueses resulta evidente.

Pero es que después de la serie "C" ha empezado en Cartagena la construcción de otra, la "D", cuya primera unidad, el submarino "D-1" o "Sigma II", se contrató con la "Sociedad Española de Construcción Naval", en 22 de noviembre de 1932, en virtud de la ley de 30 de agosto del mismo año, votada por las Cortes Constituyentes.

El tipo "D" representa un marcado progreso sobre el "C", en cuanto a dimensiones, velocidad, autonomía y armamento. El "D-1" desplazará 1.050 toneladas en la navegación de superficie, y 1.370 en inmersión, con velocidades de 20,5 y 9,5 nudos por hora, respectivamente, y montará un cañón de 102 milímetros, dos ametralladoras y seis tubos lanzatorpedos.

Hacemos esta observación sin ánimo de rectificar al señor Pereira da Silva, y únicamente con el objeto de informar a nuestros lectores de todo aquello que pueda constituir una nota de interés desde el punto de vista marítimo nacional.

En nuestro último artículo publicado en EL DEBATE, lamentábamos la lentitud con que se desarrollan las obras de los cruceros y destructores en construcción. Lo mismo decimos del submarino "D-1".

En el presupuesto vigente se consignan cerca de cuatro millones de pesetas con cargo a la construcción del submarino, lo que representa menos de la cuarta parte de su precio total, de modo que, suponiendo que se destine igual cantidad en los presupuestos de Marina sucesivos, el "D-1" no estará en disposición de navegar hasta el año 1937. Y aún es temer que las futuras consignaciones presupuestarias se reduzcan y se prolongue en consecuencia el plazo de entrega, cuando en un par de años pudiera quedar listo el navío.

Además, como los submarinos españoles se construyen por grupos homogéneos de seis unidades, ¿cuándo estaría completa la serie "D" si sus componentes se van construyendo sucesivamente, de uno en uno, a razón de cuatro años por submarino? ¡Un cuarto de siglo habría de transcurrir!

Las series homogéneas de submarinos franceses e italianos se construyen de una vez, en grupos de cuatro, de seis u ocho, de manera que todas las unidades que las integran se alistan simultáneamente. El proceder así, es un axioma de política naval.

Pero aun ocurre algo más en España, que es una muestra desconsoladora de la carencia de política marítima definida y constante.

Nos referimos al abandono, de hecho, del programa naval de 1915, consignado en la ley Miranda, de 17 de febrero de dicho año.

Dicha ley cifraba en 28 el número de submarinos, que habían de construirse en seis años, consigando la cantidad de 110 millones de pesetas que invertir en los seis presupuestos de Marina siguientes, de manera que en el año 1922 tenían que estar todos ellos listos. El ministro de Marina quedaba autorizado para adquirir cuatro submarinos por gestión directa, de construcción extranjera, reservándose los 24 restantes a la industria nacional.

La guerra mundial frustró la celeridad que la ley Miranda deseaba para la construcción de todos los submarinos en el plazo de seis años, por la dificultad en la adquisición de materiales y porque, además, convenía esperar las lecciones de la campaña, para adaptar a los nuestros los indudables progresos que la experiencia de la guerra imprimiría a los futuros tipos extranjeros.

De momento se contrató con Italia la construcción de tres submarinos, los de la serie "A", y con los Estados Unidos la del "Isaac Peral". Estas naciones eran a la sazón neutrales en la contienda, y por lo tanto, las únicas con industria naval adelantada, susceptibles de vender barcos de guerra a una potencia extranjera.

En Cartagena se construyeron sucesivamente las series "B" y "C", con seis submarinos cada una, el último de los cuales, el "C-6", no se entregó a la Marina hasta fines del año 1930, o sea ocho años después de caducada la vigencia de la ley Miranda.

Pero mediante la ley Cortina de 1922 se prorrogaron los plazos y se aumentaron los créditos financieros para las construcciones previstas por la ley de 1915. Los precios del material y de la mano de obra para la industria naval, habían crecido enormemente, a consecuencia de la guerra. Por la ley Miranda se presupuestaba en menos de cuatro millones de pesetas el coste de un submarino, siendo así que los de la serie "C" han costado 12 millones, y el "D-1" está presupuestado en más de 17.

Las posteriores leyes relativas a construcciones navales militares, dictadas en 1926 y 1928, han atendido solamente al aumento de buques de superficie, cruceros y destructores. En materia de submarinos nada se ha hecho de nuevo después del programa de 1915, sino es legalizar las construcciones de submarinos procedentes de la misma, hasta en tiempo de la República, cuando se dispuso, como hemos dicho, la construcción del "D-1".

Así es que la ley Miranda, de tan excelente y sabia orientación para proveer a la defensa marítima nacional, ha quedada incumplida. De los 28 submarinos que proyectaba tener en servicio el año 1922, sólo contamos con 13 en 1933, porque se dieron de baja el "Isaac Peral" y dos de la serie "A", estando próximo a seguir igual suerte el único superviviente de los "A".

Los 12 de las series "B" y "C" ya resultan anticuados, como dice el señor Pereira da Silva, y significan únicamente un conato de flota submarina, no obstante las excelencias del personal de la Armada de especialización submarinista. La eficiencia de una flota se integra con los factores personal, material y organización, sirviendo a una política definida y con solución de continuidad a través de todos los cambios políticos.

Juan B. ROBERT

PINCELADA

COMO EN LA VIDA

¡Ha llovido por fin! El sol se obscureció y se ocultó luego, tras la densa espesura plomiza de unas nubes: el espléndido paisaje septembrino también se entristeció de pronto. Tierra, árboles, edificios, todas las cosas, adquirieron un matiz sombrío mientras el viento zumbaba, levantando cegadoras polvaredas... La luz se fué haciendo más mortecinamente gris y, por último, el hinchado seno del nubarrón se abrió en una violenta chaparrada que batía las hojas, los tejados y las calles.

Después, una lluvia mansa sucedió al diluvio pasajero; lluvia suave que penetraba poco a poco en las entrañas de la tierra, calmando la sed de las más hondas raíces y despertando a la fecundidad, los más soterrados gérmenes...

El turbión pasó... pasó con su imponente apariencia de destrucción y muerte, para convertirse en un rocío bienhechor que hará nacer unas flores y unas espigas.

Unos minutos, y la lluvia cesó: las nubes negras se alejan, bogan hacia el horizonte, y las últimas, las más rezagadas, se distienden hasta rasgarse, dando paso a los rayos del sol, en catarata luminosa que se desploma de lo alto de un cielo, otra vez azul, con alegría triunfal.

En la Moncloa, el tupido boscaje, azotado por el aire y empapado por el chaparrón, quedó en muda y sobrecogida soledad... Pero sólo unos momentos. Después, un pájaro asomó su cabecita entre [illegible] ramas y esponjó feliz las plumas para alzar el vuelo; otro pió largamente desde su escondite, como pidiendo noticias del alejamiento de la nube, y cuando un rayo de sol vino a irisar las gotas de agua que temblaban como lágrimas en las hojas, todos los pájaros rompieron en una jubilosa zarabanda de trinos y piares, a manera de himno al arco iris, a la luz que tornaba, y con ella, la vida... Luego, el campo, borracho de sol otra vez, más hermoso y más limpio que antes; más verdes las copas de los árboles, la hierba y las hojas; más puro el ambiente, y todo aromado por ese vaho de tierra húmeda y fresca, que huele a germinación y fecundidad.

Nunca más hermosa la madre tierra que cuando el sol la besa, después de estos turbiones de agua y de viento huracanado, que la sobrecogen y ensombrecen: ¡como nunca más interesante y más bonita la cara de una mujer, que cuando a sus ojos asoma, tras del llanto, la mirada dulce, que promete paces y evapora con una sonrisa, entre lágrimas, esas últimas lágrimas!

Y es que para todos: corazones, almas, y... pueblos (¡no hay que olvidarlo, pesimistas contumaces!) hay a través del tiempo nubes tormentosas y sombrías, vientos de huracán... Pero siempre, y al fin, el sol espléndido y la alegría del cielo azul vuelven otra vez.

Tal es la vida en la Naturaleza y en los hombres, y después de todo ¡eso es vivir!

Curro VARGAS

OJO CLINICO, por K-HITO

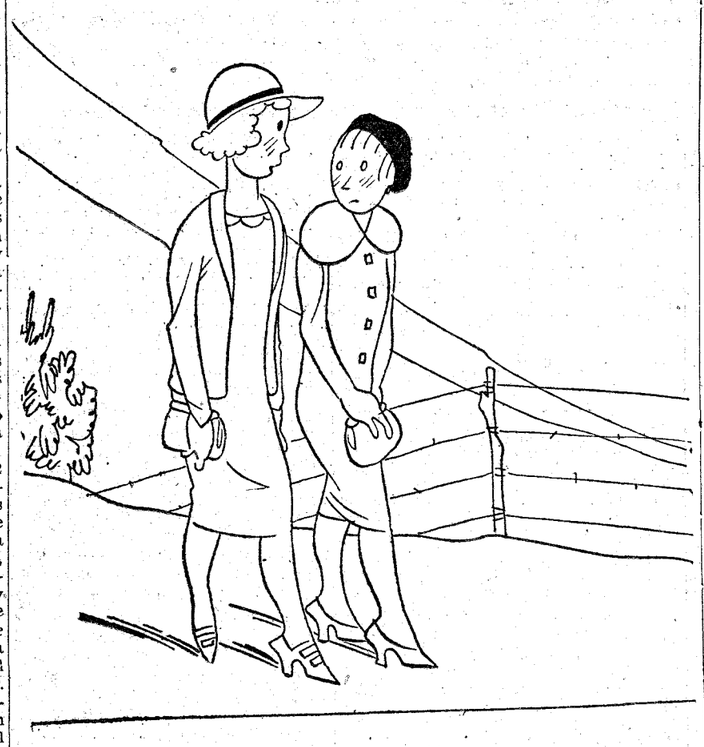

—No sé, chica por qué, mamá dice que mi novio es un partido; pero cuando habla suelta cada palabrota...
—No digas más: el radical-socialista.

La propiedad intelectual protegida en Argentina

Se aprueba el Tratado suplementario de tarifas con Inglaterra

BUENOS AIRES, 26.—La Cámara acaba de aprobar un proyecto de ley que establece la protección de la propiedad intelectual. Este proyecto entrará en seguida en vigor, ya que antes ha sido aprobado por el Senado.—**Associated Press.**

El Tratado angloargentino

BUENOS AIRES, 26.—Después de cuatro horas de intensa discusión en el Parlamento, ha quedado aprobado el Tratado suplementario de tarifas entre Inglaterra y Argentina. Esta tarde quedará definitivamente firmado por las partes contratantes.

Las bases del Convenio obligan a Inglaterra a dar preferencia al carbón y a trescientos ochenta y ocho artículos argentinos. Y la ley concede facultades al Gobierno argentino, para controlar la producción nacional del petróleo, recibiendo el 12 por 100 de la ganancia bruta. El Gobierno queda autorizado además, a limitar o prohibir la importación o exportación del petróleo nacional, y ningún extranjero residente fuera del territorio argentino podrá adquirir derechos de propiedad del citado producto.—**Associated Press.**

EL DEBATE.-- Alfonso XI, 4

NOTAS DEL BLOCK

UN lector nos pregunta:

"¿Se puede saber en qué ha quedado el "complot" de julio? ¿Se puede saber qué han descubierto los jueces especiales? ¿Se puede, impunemente, encarcelar a centenares de personas, llevar la intranquilidad e incluso la tragedia a muchos hogares por una calaverada o un miedo ridículo de Casares Quiroga? ¿Se puede escarnecer de ese modo la libertad ciudadana, sin que a los autores de estos atropellos les alcance ninguna responsabilidad?

¿Había algo o no había nada?

Si había algo, ¿no es hora de que lo sepan los españoles y de que especialmente los detenidos conozcan la causa por que lo fueron?

Si no había nada, ¿no es obligado exigir responsabilidades al ministro de la Gobernación y al director de Seguridad por ese desprecio con que trataron a las gentes, dándoles trato infamante e inhumano?

* * *

RASGOS de la política de Indalecio Prieto.

En la designación de comisarios de puertos sólo tuvo en cuenta la preparación y tecnicismo de las personas, como puede verse por la lista que publica un diario republicano:

"A un puerto norteño envió un alquilador de bicicletas; a uno andaluz, un capitán retirado, que se antepone el "Don" en las tarjetas de visita; a otro puerto galaico a un abogado—por cierto, hermano del señor Galarza—; a Valencia, un policía, y a los asturianos les obsequió con un boticario de Bilbao. Tan extrañas "especializaciones" motivó el que un consecuente socialista, por más señas profesor de clarinete, gestionase con ahinco la Comisaría de los puertos canarios."

Con más razones que el boticario y el alquilador de bicicletas. Porque infinidad de veces había leído que los barcos tocaban en el puerto. ¡Y él, con un clarinete y en casa!...

* * *

LAS "Hojas Oficiales del Lunes" se han convertido en gozquezuelos socialistas desde que parte de la Prensa burguesa, avergonzada de su pasado, se resiste a continuar la propaganda gratuita del marxismo.

Tenemos a la vista dos "Hojas" de otras tantas provincias. La misma información.

Una columna para relatar un acto socialista, con discurso de Bugeda—doce cargos en dos años, más la "saca de gamos"—, que trata de convencer a sus oyentes de que "el partido socialista no da saltos en el vacío". ¿Todavía queda algún incauto que lo dude?

A esta información siguen otras de actos socialistas de menor cuantía y media columna para referir el viaje de Besteiro a París. Y no ha pasado más en España. Toda noticia de actos derechistas es silenciada sistemáticamente.

¿Quién está agazapado por ahí con la consigna de aprovechar las "Hojas Oficiales" para la propaganda socialista? ¿Hasta cuándo estos comprimidos periodísticos van a ser suministrados a los españoles en calidad de pócimas.

* * *

EL cuento está en crisis en Oriente, allí donde floreció con más lozanía. Por el cuento muchos de los pueblos situados entre el Bósforo y el Mar de la China aprendieron su educación y su historia: fué signo de una civilización y recreo para las imaginaciones ávidas por esos relatos fantásticos que son como alucinantes fosforescencias que iluminaban sus noches febriles.

Pero el cuento se extingue. ¿Decadencia de la fantasía? ¿Trabajo mal recompensado? ¡Quién sabe!

El ministro de Instrucción pública del Japón, deseoso de conservar esta encantadora forma de relato, ha establecido unos cursos oficiales dedicados a crear buenos cuentistas. Los profesores serán elegidos entre aquellas personas que se hayan distinguido por su culto a la tradición y que pertenezcan a profesiones liberales.

También entre nosotros el cuento está en pleno marasmo, del que no lo sacan ni los concursos ni los Juegos Florales. Solamente en el partido socialista conserva cierta estimación, y de él han salido buenos cuentistas especializados: Teodomiro Menéndez en los cuentos de miedo; Muiño en los chascarrillos de vecindad; la Nelken en los de brujas, Prieto en los cuentos picantes y Largo Caballero en los chascarrillos gitanos.

* * *

DON José López Rey y Arrojo, a quien dedicamos el sábado pasado una de estas "Notas del block" para decirle que procedía de la F. U. E. y que disfrutaba de viajes, cargos, puestos con dietas, sueldos y subvenciones, nos escribe una carta para pedirnos, con arreglo al artículo 561 del Código penal, que rectifiquemos.

Y como a nosotros no nos duelen prendas, ahí va el párrafo en que nos pide la rectificación:

"Sepa usted que soy secretario técnico del ministerio de Instrucción pública por oposición; que no percibo otras dietas que las que me corresponden como vocal de la Junta de Sustitución de las Ordenes Religiosas, cargo que sirvo con máxima devoción; que voy a estudiar Historia del Arte al extranjero, enviado por la Junta de la Ciudad Universitaria, a propuesta de la Facultad de Filosofía, a cuyo profesorado, siquiera sea en el más modesto rango, pertenezco desde hace dos años. Y sepa usted, y miente el redactor que finge confundirlo, que el señor López Rey que figura en el Tribunal de oposiciones para auxiliares de la Marina civil no soy yo, sino mi hermano don Manuel, profesor de la Facultad de Derecho. Como tengo otro hermano y acaso ustedes, ante el descrédito de los misterios que vienen manejando, quieran fundirnos en una nueva unión hipostática, me apresuro a notificárselo."

Pues bien; el señor López Rey nos ha descubierto nuevos cargos que nosotros ignorábamos. Porque nosotros dijimos que era secretario técnico y que se iba de viaje pensionado por la Junta de la Ciudad Universitaria, y ahora resulta que además es profesor de Filosofía y que cobra dietas como vocal de la Junta de Sustitución de las Ordenes Religiosas, cargo que sirve con la máxima devoción. Y con dietas.

Por si acaso nos hemos confundido con su hermano, tenga la bondad el señor don José López Rey de aclararnos si es él o es su hermano el don José López Rey y Arrojo al que la "Gaceta" de Madrid" de 13 de agosto de 1933 le concedía, por orden del señor Azaña, pesetas 4.900 para irse con otro señor a Venecia a representar a los estudiantes españoles en un Congreso que allí se iba a celebrar del 19 de agosto al 5 de septiembre actual. Porque resulta entonces que el señor López Rey, siendo profesor, se va a representar—como estudiante—a los estudiantes españoles, cual delegado de la F. U. E., al extranjero, cobrando dietas desde el 19 de agosto al 5 de septiembre, y apenas ha tenido tiempo de deshacer la maleta de este viaje, cuando le mandan a otro—como profesor—, pensionado por la Junta de la Ciudad Universitaria.

Mejor le hubiera sido al señor López Rey guardar silencio. Con los detalles que nos da explica demasiado su "gran entusiasmo" por la F. U. E.

A.

La supuesta existencia de prisioneros en el Sahara

Se dice que entre ellos figura el general Silvestre

MELILLA, 26.—"El Telegrama del Rif" publica hoy una carta firmada por don Conrado Alvarez, agente de Vigilancia, con domicilio en Madrid, en el Paseo de Extremadura, 71, que formó parte de la expedición al Sahara francés en el año 1930 y de la del año actual, patrocinada por el Gobierno. Dicho funcionario afirma en su carta que en la Memoria entregada al regreso de la expedición se asegura la existencia de prisioneros españoles, y que el general Silvestre vive bajo el nombre árabe de Sidi Kasem.

En la Redacción de dicho periódico se reciben muchas cartas de madres de desaparecidos en Africa pidiendo confirmación de la existencia de prisioneros.

Español condenado por robo en Francia

TARBES, 26.—El español Braulio Pesa Vivas, que cometió un robo en una joyería de Bagnéres de Bigorre, ha sido condenado a tres años de prisión.

El acusado, que se había evadido dos veces, no ha cesado un momento de proclamar su inocencia.

EL DEBATE
PRECIOS DE SUSCRIPCIÓN
Madrid ..... 2,50 pesetas al mes.
Provincias ... 9 pesetas trimestre.
PAGO ADELANTADO
FRANQUEO CONCERTADO

Folletín de EL DEBATE 24)

CLAUDE VELA

LA MUJER QUE NO CREIA EN EL AMOR

(NOVELA)

(Traducción expresamente hecha para EL DEBATE por Emilio Carrascosa)

que se ha dejado ganar por el sentimiento melancólico de la despedida, que siente usted ya las suaves añoranzas producidas por la ausencia de lo que se quería no haber abandonado...

Encogióse de espaldas, sonrió nuevamente, y, dándole una afectuosa palmada en el hombro, añadió:

—¡Y eso que no ha tenido usted tiempo de dejarse penetrar por el irresistible encanto que dicen que emana en fluvios sutiles de nuestra Argel!

Miguel Darbois, que se esforzaba en mostrarse alegre y decidor, respondió en el mismo tono:

—¿Es que se precisa algo más que sentir su contacto para hacerle plena entrega del corazón?

—¡El corazón, el corazón! ¡Ah, esta juventud demasiado alocada e impetuosa! ¡Una ciudad a la que la civilización le va arrancando poco a poco, día por día, su mayor atractivo, una ciudad a la que se europeíza con verdadera saña y sin respetar su carácter, en la que las mujeres indígenas tocan el piano y salen de los harenes para subir a un "taxi" e ir de compras! ¿Es a una ciudad así a la que le entregaría usted su corazón, capitán? ¡Bah, pues entonces quiere decirse que no es usted muy difícil de contentar o que es usted contentadizo en extremo! Yo, lo diré siempre y en todos los casos, prefiero a la ciudad así desnaturalizada el campo exterior, donde se viven las costumbres y los usos moros en toda su pureza. ¡A mí hábleme usted de los almiares, donde se amontona el grano en la época de la cosecha, o de las chumberas erizadas de púas, tras las que, en ocasiones, se parapeta la muerte! ¡Hábleme usted del desierto arenoso o de la inextricable zona montañosa donde se albergan en sus guaridas la hiena y el chacal, y donde es preciso dormir acostado sobre el fusil en una continua alerta! ¡Hábleme usted de los "gourbis" o aglomeración de tiendas y chozas, en las que viven mezclados, en medio de un mismo olor nauseabundo, hombres y bestias! ¡Hábleme usted de las largas cabalgatas por el desierto, a lomos de un camello!... ¡Hábleme usted...!

Los compañeros del viejo soldado colonial, conocedores de la manía de su compañero, sonrieron un poco burlonamente. Miguel Darbois, mientras escuchaba la fervorosa apología hecha, de cosas tan poco agradables, por el curtido militar, pensaba:

—¿Será allá bajo donde encuentre el olvido en que trato de hundirme lo más profundamente posible?...

El comandante del buque acudió a saludar a los expedicionarios. Marsellés y marino por inclinación, por temperamento y por tradición familiar, recocido por el sol no menos que por la intemperie, su barco era su verdadera patria y los pasajeros del barco su única familia. Al acercarse al grupo llevóse la mano a la visera de la gorra en actitud militar, y luego estrechó cordialmente las que se le tendían.

—¡Salud, señores y amigos!—dijo—, he querido venir a ofrecerme a ustedes personalmente y a ponerme a su disposición. ¡Me siento feliz y orgulloso de llevar en mi nave a un puñado de militares pundonorosos, de valerosos soldados que no vacilan en arrostrar voluntariamente los peligros de una dura campaña!

Los oficiales hicieron un corro alrededor del comandante del buque, del que inquirieron noticias en una lluvia de preguntas dictadas por la curiosidad y por la impaciencia.

—Mi comandante, ¿cómo andan las cosas por allá abajo? ¿Qué tal es la situación? ¿Tiene usted datos recientes del curso de las operaciones?... ¿Es cierto, comandante, que se bate el cobre bien?... ¿Lo es que nuestros puestos de avanzadilla están seriamente amenazados por las "harcas" de las cabilas rebeldes... ¿Qué se dice en la Residencia general?

El rostro moreno y curtido, surcado de arrugas prematuras, del comandante del paquebote, adquirió una expresión grave, seria, casi solemne.

—Esto no va bien—respondió—, o para decirlo sin eufemismos, va muy mal... Si no se envía a la zona insumisa, y pronto, un ejército—¿lo oyen ustedes?—, un verdadero ejército con efectivos disciplinados y aguerridos y con material de guerra moderno, harán un picadillo de nosotros estos malditos rifeños de los diantres, que cuentan con la ayuda económica de la Rusia soviética, desde donde se les envía dinero, armas y municiones, todo ello con abundancia... Me he limitado a exponer una opinión que, aunque personal, está muy compartida en los medios militares franceses; acaso no se opina de una manera muy distinta en las propias esferas del alto mando...

Hubo un largo silencio... Por las mentes de los reunidos pasó, tal vez, el mismo pensamiento:

—A estas horas, allá abajo, los bravos soldados de Francia se baten bizarramente y saben morir, si llega el caso...

El marino, luego de lanzar un profundo suspiro, exclamó con jovialidad, más fingida que real:

—¡En fin, no hay que preocuparse demasiado, señores! Y ahora voy a hacerles un ruego, en el que espero verme atendido; en otro caso, tendré que darles una orden apelando a la autoridad que ejerzo a bordo.

Y como advirtiera que los oficiales se miraban un poco sorprendidos por sus palabras, añadió, sin darles tiempo para que respondieran:

—Quiero creer que durante la travesía me harán ustedes el honor de sentarse a mi mesa, que presidirá conmigo el oficial más caracterizado...

El pequeño grupo se dispersó de allí a poco, y cada uno de los expedicionarios fué a instalarse en la cabina que se le había destinado, y a la que el oficial de cuarto había hecho conducir el equipaje respectivo.

Miguel Darbois abrió una de las tres maletas que componían el suyo y extrajo el fetiche vestido de "ratín", la japonesita adquirida en la tómbola benéfica de "La Rosaleda", que él llevaba a todas partes, más que como una mascota como una reliquia, y que parecía como si pretendiera darle ánimos e infundirle esperanza con la sonrisa bobalicona de sus ojos oblicuos.

He aquí todo lo que conservaba de Estéfana, lo único que le quedaba de la señorita de Lessart: una frágil baratija, que al primer golpe que se le diera quedaría rota y convertida en un montoncito de serrín... Pero no, otra cosa le quedaba de la condesita: los recuerdos, entre gratos y atormentadores, que a todas horas lo asaltaban, que llenaban su corazón hasta desbordarlo. ¡Y, sin embargo, huía de ella para ir al albur del misterio, de lo desconocido, del peligro y de la muerte! Sí, había sido precisa la separación, que, además, le permitía acudir en socorro de los hermanos de armas amenazados por la morisca... ¡Oh, por el camino espinoso de la abnegación y del sacrificio era el olvido, principalmente, lo que iba buscando!... ¿Lo encontraría?

Miguel fué a tenderse sobre la litera, donde, mecido por los vaivenes de la nave, con los ojos cerrados se entregó otra vez a sus meditaciones. Tres días enteros vivió así, aislado de todo y de todos, entre el cielo y el mar, a ratos en la estrechez del camarote, donde parecía como si su pena se escondiese sigilosa para arrojarse sobre él en cuanto le veía entrar, y a ratos arriba, en el puente, donde el indiferentismo de sus compañeros le permitía permanecer en el aislamiento y en la soledad, que tan necesarios le eran. ¡Ah! ¿Pero por qué no podía libertarse de la angustia mortal que le apretujaba el alma? ¿Y por qué no conseguía, ni aunque se lo propusiera, apartar la mirada de la irritante sonrisa del fetiche, de la japonesita de ojos oblicuos y enorme moño, atravesado por largos agujones?

* * *

El profesor Clane no dió muestras de la más pequeña sorpresa cuando, dos días antes, le dijo Miguel, en el momento de sentarse a la mesa para almorzar:

—El inspector médico del Ejército de operaciones pide voluntarios para dotar de personal todos los servicios facultativos de campaña, tanto los de los hospitales de sangre como los adscritos a las columnas de choque; me he hecho inscribir inmediatamente, y estoy seguro de que hoy mismo seré destinado.

—Has hecho bien, muchacho—se limitó a responder Etienne.

Adivinó en seguida el especialista que este rasgo de abnegación, que empujaba a su pupilo hacia el peligro, no obedecía tan sólo a un noble arrebato patriótico, sino que iba mezclado a él—acaso sin que el joven oficial se diera cuenta, contra su voluntad—un motivo personalísimo y de orden sentimental. Pero como Miguel no le había hecho ninguna confidencia, juzgó prudente y obligado guardar silencio sobre este punto, y en la conversación de sobremesa no se habló sino de las probables incidencias de una campaña que se anunciaba durísima y sangrienta.

Miguel Darbois partió de Argel para ir a ocupar su puesto, y Etienne supo de las horas de inquietud y de ansiedad, acentuadas de día en día a medida que los comunicados oficiales anunciaban los propósitos del alto mando de emprender operaciones más extensas y eficaces cada vez, y por eso mismo más difíciles y peligrosas. Después de haber saboreado, aunque sólo fuera durante unas semanas, la dulzura de sentir cerca de sí un corazón amigo, de poder entregarse a un afecto leal, el doctor Clane volvió a encontrarse solo de la noche a la mañana, pero más solo que nunca... Salvo una carta fechada en Casablanca, no había noticias del

(Continuará.)