El [illegible] (S. Meteorológico N.).—Probable hasta las seis de la tarde de hoy. Extremadura y Centro: Cielo nuboso. Andalucía: Buen tiempo. Resto de España: Tiempo de lluvias. Temperaturas extremas: máxima de ayer, 29 en Sevilla; mínima, 5 en Teruel. En Madrid: máxima de ayer, 21.5 (12,15 mañana); mínima, 10,7 (5,15 mañana). (Véase en quinta plana el Boletín Meteorológico.)

EL DEBATE

MADRID.—Año XXIII.—Núm. 7.434 * Domingo 24 de septiembre de 1933 CINCO EDICIONES DIARIAS Apartado 466.—Red. y Admón., ALFONSO XI, 4.—Teléfonos 21090, 21092, 21093, 21094, 21095 y 21096

VIVOMIR
Dieléctricos-Radio
Frigoríficos
Alcalá 67

Los residentes extranjeros en Santiago de Cuba se preparan a defenderse por sí mismos

La próxima derrota socialista

Los propósitos del nuevo ministro de Trabajo de revisar la provisión de cargos que hiciera su antecesor, especialmente en punto a las presidencias de los Jurados Mixtos, han encolerizado a los socialistas. No hace otra cosa, sin embargo, el ministro, que sacar las naturales consecuencias de una crisis, cuyo principal objeto ha sido desalojar al socialismo del Gobierno. Si aquél no hubiera ocupado durante sus dos años de mando otros cargos que los tres ministerios y la docena o dos docenas de Direcciones generales, que ya ha dimitido, estuviera en su lugar la indignación. Pero es lo cierto que, haciendo "técnicos" los cargos, sin hacer antes igualmente "técnico" el acceso a los mismos, los socialistas han ocupado, sin otros méritos que los políticos, un sinnúmero de importantes puestos de la Administración, de los que, ahora, se hace preciso desmontarlos.

Empezar el desahucio por las presidencias y vicepresidencias de los Jurados Mixtos del Trabajo, se hace necesario, ya que en los nombramientos respectivos se habían dado los casos de más escándalo. Recuérdense, no más, aquella presidencia del Jurado de la Ganadería de Madrid, provista en la persona del presidente de la Federación de Trabajadores de la Tierra; aquella otra del Jurado Rural de Sevilla, en mano del abogado de los Ayuntamientos socialistas de la provincia; el caso de aquel campesino que dimitió la presidencia de la Casa del Pueblo para pasar a la del Jurado Mixto; y, en fin, por ser de ayer, la conducta del vicepresidente, también socialista, del Jurado de la Banca.

La revisión que así se inicie ha de extenderse a otros organismos: en las Delegaciones e Inspecciones del Trabajo, en las llamadas Oficinas de colocación, en las Comisiones de policía rural, en el Instituto de Reforma Agraria y sus Juntas provinciales, hay muchos nombramientos revisables, porque estos organismos han sido otros tantos Centros hábilmente aprovechados durante estos dos años para la propaganda y la acción del partido.

Y no sólo en los departamentos de Trabajo y Agricultura. Junto al socialismo económico, un socialismo "educador", incubado tiempo atrás en ciertos medios docentes del Estado, ha extendido sus tentáculos, ya por los organismos del ministerio, ya por los Centros de enseñanza oficial, buscando sin esfuerzo sus adeptos los más pingües destinos. Los Consejos locales de enseñanza, son hoy reductos socialistas, y las más apetecidas cátedras de los nuevos Institutos de Segunda enseñanza, así como las escuelas de más cómodo servicio, hállanse en sus manos, sin concurso ni pruebas de competencia, al amparo de una interinidad indefinidamente prorrogada.

Desmontar esta extensa plataforma de cargos y prebendas, sobre la que se iba erigiendo poco a poco una dictadura de clase y de partido, es deber del Gobierno, el cual no hará con ello, lo repetimos, sino liquidar legítimamente una situación política, a la que el país ha dado el más terminante repudio. El país, por su parte, se encargará, todavía dentro de este terreno político, de rematar la obra, eliminando de los Concejos y del Parlamento a tantos salteadores de la opinión pública, que en abril o en junio del año treinta y uno la secuestraron.

De la gran derrota que se infligió al socialismo el día de la crisis, se habrá cobrado con esto el más cumplido botín. No se habrá ganado, sin embargo, la guerra. Y esta rota socialista será un triunfo efímero de la contrarrevolución, si del terreno político en donde la batalla se ha ganado, no se pasa al social y sindical, en el que ahora se presenta. Las organizaciones sindicales del socialismo son el soporte del partido; constituyen, nadie lo ignora, la raíz de su fuerza. Quebrantado éste, expulsado del Gobierno, rotos sus engranajes políticos, véase lo que ocurre: la Unión General de Trabajadores reaparece en la arena política, recobra su acometividad, se enfrenta con el Poder público. Ahora bien, no se olvide que también ella está metida en la entraña misma del Estado, porque disfruta el monopolio de la representación obrera en todos los organismos.

Esta es la nueva batalla que se hace preciso dar al socialismo. Hay que arrancar de sus manos esta representación proletaria que se arroga y detenta. Toca ello, en buena parte, al propio Poder público, a quien compete modificar el mecanismo electoral de trabajo, a fin de abrir cauce a una representación proporcionada de los grupos obreros, que acabe con el monopolio socialista. Pero corresponde, sobre todo, a la sociedad misma, y, en especial, a los trabajadores no marxistas, que deben disponerse a levantar, frente al socialismo, sus organizaciones.

No es esta empresa sencilla. Son muchos los intereses creados en torno a las sociedades de las Casas del Pueblo, para que los trabajadores desengañados y todo el socialismo se resuelvan a abandonar sus filas. Luego está el monopolio del trabajo que esas sociedades, con la complicidad de patronos y Gobiernos, han logrado ganarse. En fin, y por mucho tiempo, obra el veneno de sus propagandas, que han esclavizado a los groseros postulados marxistas una gran parte de la mentalidad obrera.

La desgraciada aventura política que acaba de correr el socialismo, no contribuirá poco, sin embargo, a apresurar una quiebra que ya se apunta en sus grupos sindicales. Y esto, no tanto por su temprana y bochornosa salida del Poder, cuanto por la política desacertada que desde él hiciera. Exceptuados los que llegaron a disfrutar las prebendas, a la gran masa obrera no han trascendido los beneficios de una sabia política obrerista, que el socialismo no ha acertado a desarrollar. La ruina económica en que sus desatinadas medidas sumieron a la industria, trajo consigo un paro obrero de importancia; y esos trescientos mil hombres que no trabajan, claman contra un utopismo que, para ellos, no ha venido sino a acentuar su miseria. A esto se une el desprestigio de los jefes y las discordias interiores, que se revelan todos los días en deserciones, ya de individuos, ya de grupos.

El momento es, pues, propicio para emprender esa ofensiva contra el socialismo en el terreno sindical. Deber es de todos, ya iniciada, el apoyarla. Frente a los sindicatos que florecen entre las ruinas de la industria y que maduran y granan sobre los restos de la nación deshecha, hay que alzar los grandes núcleos sindicales que, buscando mediante su trabajo el incremento de la riqueza patria, hallen en él su propio beneficio y que procuren el bienestar de los suyos, a la vez que contribuyen a la paz de la sociedad.

Sólo un movimiento de esta clase, cristiano, obrero y patriótico, expugnaría del todo los baluartes oficiales de que el socialismo se ha apoderado. Y sólo una derrota semejante de éste, podría tenerse por definitiva. Sea esa la próxima derrota socialista.

El Papa recibe al primer ministro belga

Su Santidad recibió después a dos mil quinientos peregrinos franceses de Acción Católica

En la estación de Roma se cruzan dos peregrinaciones españolas

Un comentario de Prensa al discurso del Papa a los tradicionalistas de España

(De nuestro corresponsal)

ROMA, 23.—El Papa ha recibido en solemne audiencia al primer ministro belga, conde de Brocqueville, a quien acompañaban el consejero eclesiástico de la Embajada y su secretario privado.

A la llegada del primer ministro, los Cuerpos armados presentaron armas. Inmediatamente subió al departamento donde tuvo lugar la audiencia concedida por Su Santidad. El Papa conversó con el primer ministro cincuenta minutos, y al final le entregó para su señora un ejemplar de oro de la medalla del Año Santo. El mismo departamento fué obsequiado por Monseñor Pizardo, en nombre del Cardenal Pacelli, secretario de Estado de Su Santidad, que en la actualidad se encuentra ausente.—**Daffina.**

Peregrinos franceses de Acción Católica

ROMA, 23.—Su Santidad ha recibido a dos mil quinientos peregrinos procedentes de diversas regiones de Francia y pertenecientes a la Acción Católica. El Pontífice les dirigió la palabra, exhortándoles a mantenerse en los frutos adquiridos durante el Jubileo, a fin de que aumente su vida cristiana.—**Daffina.**

Dos peregrinaciones

ROMA, 23.—Hoy han salido de Roma, con dirección a España, cuatrocientos de los peregrinos tradicionalistas. Acudieron a la estación a despedirles sus compañeros de peregrinación.

Poco antes de salir el tren, llegó otro procedente de Génova, en el que llegaba otra peregrinación española—la organizada por el Patronato Pro Jerusalén—, compuesta de trescientas cincuenta personas. Fué un momento emocionante en el que de ambas peregrinaciones y de los españoles que había en la estación partieron múltiples gritos de saludo y vivas a España.

Los peregrinos tradicionalistas asistieron esta mañana a una función religiosa en la iglesia de Jesús, celebrada en el altar del sepulcro de San Ignacio. Los peregrinos comulgaron, y a continuación hicieron en común el "Via Crucis". Mañana asistirán a una solemne ceremonia en la iglesia nacional de los españoles de Santa María de Montserrat.—**Daffina.**

El discurso del Papa

ROMA, 23.—El "Avvenire d'Italia" publica una reseña del discurso dirigido por el Papa a los peregrinos tradicionalistas españolas, y al mismo tiempo pone de relieve que éstos representan diversas ideas dentro del campo social, a pesar de ser todos católicos. Agrega el periódico que el Papa ha resaltado la necesidad de trabajar en el campo de la Acción Católica, para unirse en la defensa de los superiores intereses religiosos y sociales, pasando sobre las particulares divergencias de opinión y por las preferencias políticas. La Acción Católica, al enseñar a no anteponer los intereses particulares, por legítimos que parezcan, a los intereses superiores de las almas, será para los católicos españoles el instrumento de su salvación.—**Daffina.**

Los Escolapios de Molina han de dejar el colegio

En el plazo de cuarenta y ocho horas y en virtud de una orden del alcalde

GUADALAJARA, 23.—El alcalde de Molina de Aragón ha conminado a los Padres Escolapios para que, en el plazo de cuarenta y ocho horas, desalojen el Colegio en el que venían dando instrucción gratuita a más de ciento cincuenta niños.

Existe la circunstancia de que dicho Colegio, que es el mayor de toda la provincia, ha sido ofrecido por el alcalde al Gobierno para instalar en él un Colegio subvencionado. Pero, además, la propiedad del inmueble, que los Padres Escolapios han disfrutado en pacífica posesión durante más de noventa años, estaba actualmente pendiente de resolución judicial, sin que ello haya sido obstáculo para que el alcalde pretenda disponer del edificio.

El vecindario de aquella localidad está indignado por la persecución de que se hace objeto a dichos religiosos, que gozan de gran prestigio y popularidad.

El presente número de
EL DEBATE
consta de
VEINTICUATRO PAGINAS
Su precio es de VEINTE CENTIMOS

De Instrucción pública

La actualidad relativa a los problemas de Instrucción pública traspasa hoy los límites que solemos conceder a nuestros comentarios editoriales. Son muchas las denuncias que nos llegan sobre irregularidades y anomalías lamentables. Respecto a los cursillos, por ejemplo, tenemos ya una verdadera colección de cartas, a las que habremos de hacer relación muy en breve. Por el momento, recogemos en este lugar los principales aspectos de la actualidad pedagógica más palpitante.

Interinidades de favor

En otro lugar de este número aparece una carta abierta al ministro de Instrucción pública que nos dirige «La Liga Española de Higiene Escolar». Es el caso que se trata de proveer una serie de plazas de médicos escolares, medida que, en principio, mereció el aplauso que en otra ocasión tributamos a la primera organización de estos servicios higiénicos, tan conformes con los dictados de la moderna pedagogía. Pero otra vez tropezamos en un asunto tan sencillo como la provisión de estas plazas con la política funesta de nepotismos que tanto abunda en el Ministerio de Instrucción pública. La política que pudiéramos llamar de las donaciones y repartos. No ocuparán, en efecto, estas plazas los médicos mejor especializados en esta nueva rama de su profesión. Hay que elegir a los amigos y parientes. ¿Procedimiento? Pues establecer como condición ineludible de la convocatoria que sólo puedan tomar parte en la provisión «aquellos médicos que hayan ocupado las plazas interinamente, que tengan nombramiento del Ministerio, que hayan cobrado del mismo y que presenten el correspondiente título administrativo». La maniobra es demasiado clara para que haya que insistir en su condenación. Pero por si hace falta aclararla, baste decir que entre esos interinos hay uno muy allegado a un ministro anterior. ¿Es esto tolerable? Una vez más protestamos contra ese sistema tan cómodo de interinidades y concesiones de tipo provisional, al parecer tan grato a los dueños del Ministerio de Instrucción. Es el mismo que se prepara para conceder plazas en perpetuidad a los catedráticos interinos de los nuevos Institutos de Segunda enseñanza de las grandes capitales.

Y hablaban de explotación

Dijérase, por las noticias de estos días relativas a un aumento incomprensible de las cuotas de los escolares, que el Instituto-Escuela de Madrid se convertía en un gran Colegio de lujo. Ningún centro secundario del Estado ha disfrutado nunca ni disfruta los privilegios que todos los Gobiernos, tanto de la Monarquía, como de la República, han concedido al Instituto-Escuela.

Pero, precisamente, estas ventajas del Instituto-Escuela de Madrid, que encuentran su explicación más clara en la largueza de los Gobiernos, están en contradicción con las nuevas tasas que se imponen a los escolares. 200.000 pesetas anuales de subvención estatal disfruta el Instituto-Escuela. Nada le cuestan los locales. Nada tampoco el Cuerpo de catedráticos que paga el Estado. En tales condiciones podría ser el mejor centro para la gratuidad de la enseñanza. Pues no ocurre así. Los alumnos tienen que pagar su matrícula como los de los demás Institutos oficiales. Y encima se les cobran 25 pesetas al mes, que ahora, desde este curso, serán 35. ¿A qué obedece esta subida desagradable para muchos padres de familia?

El ejemplo no deja de ser una más de tantas paradojas. Proclamar a los cuatro vientos la gratuidad escolar como norma de justicia social, como símbolo de democracia: Acusar a otros de explotar "el negocio de la enseñanza". Pero en cuanto se puede... a transformar un Centro del Estado, pagado con dinero de todos los españoles, en un reducto no de los mejores, sino de los que pueden pagar, en suma, en un colegio de lujo para los nuevos señoritos.

Más burocracia para la sustitución

La primera medida del nuevo director general de Enseñanza Primaria, para la labor de sustitución de la enseñanza religiosa ha sido multiplicar la burocracia. No bastaba con esa famosa Junta de sustitución, cuyas consignaciones y dietas han aparecido en la "Gaceta" de estos días, como premio al enorme trabajo de no saber a la hora presente después de cuatro meses, qué va a ser, en realidad, aquella tan fácil sustitución que proclamó el señor De los Ríos en memorable discurso parlamentario. Ni bastaba tampoco con esa red de Consejo y Juntas locales, que tendió el señor Landrove, una de las cuales, la de Málaga, le hizo saltar, según dijo, de la Dirección general. Es preciso ahora, en vista del tiempo que falta, crear esos pintorescos Consejos regionales para que den solución al problema. Entre tanto siguen corriendo aquellos 28 millones famosos de los que se dijo un día que se daría cuenta a las Cortes. Se viaja, con pingües dietas y automóviles oficiales, para enterarse de lo que hay que sustituir. Viajeros han sido hasta ahora para el mismo asunto los ministros y directores generales que se han sucedido desde que se aprobó la ley de Congregaciones. ¿Es que no han logrado enterarse ni siquiera de "visu", de los centros que se han de sustituir ni han podido hacer la estadística que todavía esperamos? Otra etapa más de elaboración es la que ahora se inicia. Tendremos Consejos regionales. Por lo visto se esperan de ellos mejores resultados que de los locales y provinciales. La cosa es inflar la burocracia.

EL DEBATE -- Alfonso XI, 4

LO DEL DIA

La propaganda

No podemos ver sin preocupación y recelo algo que parece revestir los caracteres de un criterio de Gobierno en punto a propaganda política. Acaban de ser suspendidos todos los actos que se proyectaban por los elementos derechistas de Asturias. No se celebrará el homenaje al señor Gil Robles, ni el mitin de Cangas de Narcea.

Es difícil explicarse el por qué de la prohibición de esos actos. No pueden aducirse razonables temores de ninguna grave alteración de orden público, ni puede temerse nada tampoco en un régimen de derecho, de una propaganda legítima y estrictamente legal. Ni siquiera puede entrar aquí en juego el recusable sistema gubernamental del balancín, que consiste en prohibir los actos de un partido, porque se han prohibido antes los del partido opuesto. Ya se dió satisfacción aparente a ese criterio con haber prohibido la manifestación socialista de Oviedo, y, en cambio, a este partido, que tan amenazador se muestra, se le permitía la celebración de un mitin que ha suspendido "motu proprio", él sabrá por qué.

No pierda de vista este Gobierno el poderoso movimiento de opinión que ahogó al de Azaña, y que este último fomentó y cultivó, precisamente, impidiendo el ejercicio de legítimas libertades. La de propaganda es una de las fundamentales, y por eso tenemos que advertir muy seriamente que el coartarla y reprimirla es seguir un mal camino.

Damos más importancia a estos hechos por el período de la vida política en que estamos. La palabra "elecciones" se halla en la mente de todos. Puede decirse que, prácticamente, nos encontramos en período electoral. Será inútil el intento de que las Cortes actuales continúen su lánguida supervivencia. Han concluído y no representan nada. Los que están más aferrados a la esperanza de su continuación no ocultan que esta esperanza es muy leve y que será corto el tiempo que el Parlamento funcione. Y aunque contra toda lógica y toda prudencia y buen sentido, la vida de las Cortes se prolongase, noviembre nos traería la renovación de los Ayuntamientos. No hay otra salida. Elecciones tiene que haber y el país entero las aguarda, decidido a que su voluntad se conozca.

En esta situación ¿es lícito que el Gobierno acalle toda propaganda política? Por más que los casos se repitan sospechosamente eso no puede ser un criterio. Atravesamos instantes de indudable trascendencia y la primera misión del Gobierno en el orden político, es que la opinión pública encuentre su cauce normal para manifestarse. Propaganda, pues, y muy intensa, es lo preciso. Y que el Gobierno ampare por igual el derecho de todos e impida la actuación de los barateros del orden público.

Las Comisiones gestoras

Una vez que el Gobierno se decide a poner mano en las Comisiones gestoras, sistema "provisional" por el que se rigen las Diputaciones provinciales, esperamos que se produzca con un criterio de equidad. No reiteramos ahora la petición de unas elecciones que tiempo ha debieran haberse celebrado, porque harto se nos alcanza la dificultad de ellas en un período en el que se esperan las de concejales y se presumen las de diputados a Cortes. Pero ya que las circunstancias hayan dispuesto las cosas así, algo puede hacerse para enmendar el desafuero que la composición de muchas de aquellas comisiones significa.

No es buena—y esto conviene decirlo—la base del decreto-ley de 21 de abril de 1931, porque asigna a los gobernadores civiles una amplitud de facultades que les permite introducir el más cerrado partidismo en la administración provincial. Con todo, una limitación hay y a esa se refiere el apartado b) del artículo segundo del actual decreto, que admite el nombramiento de nuevos vocales gestores en el caso de que los existentes "aparezcan nombrados sin que su designación se ajuste al repetido decreto-ley de 21 de abril de 1931". Y este decreto-ley estatuye que los vocales de la Comisión deben necesariamente ser uno por cada distrito provincial y designado entre los concejales que pertenezcan a éste.

Se advierte claro que se desea en cada Comisión gestora una suerte de representación de la provincia, mediante concejales que hayan triunfado por los diferentes distritos de ella. Tal es sin duda el espíritu. Y nosotros decimos que la ley queda sin cumplir, no sólo en los casos en que represente a un distrito un concejal de otro, sino también cuando sistemáticamente se hayan buscado los representantes entre los concejales elegidos por minoría. Así puede darse el irritante absurdo de que, por ejemplo, en provincias como las vascas, donde la opinión de una masa mayoritaria enorme aparece patente, las Comisiones gestoras se hallen formadas por miembros de los partidos en derrota.

A nuestro juicio falta claridad al nuevo decreto en punto tan importante como es el de que la renovación de las Comisiones debe responder a un criterio justo y también al rotundo y notorio voto del 23 de abril último que marcó el rumbo por el que deseaban caminar provincias enteras. Los propósitos renovadores se presentan así un tanto tímidos. Pero todo puede aún arreglarse si los gobernadores dan una recta interpretación a los preceptos legales y las instrucciones que reciban van encaminadas a que se atenúe, al menos, un régimen anómalo de administración provincial, admitiendo el derecho de todos los partidos a intervenir en ella en proporción a las fuerzas que hayan mostrado seguirles.

La custodia de las obras de arte

Cualquier lector de la Prensa francesa, sobre todo de aquella que dedica mayor atención a las cuestiones de arte, está acostumbrado a leer protestas y más protestas contra el abandono en que tiene el Estado una parte valiosísima del tesoro artístico nacional. Hace poco era una pequeña iglesia, joya casi única, en trance de ruina. Ahora se nos refiere el caso, ejemplar por muchos conceptos, de las maravillosas maderas esculpidas de la iglesia de Montier d'Ahun.

En 1896 la iglesia fué declarada monumento nacional. Envió la Dirección de Bellas Artes un equipo que revisase y "limpiase" el monumento y las maderas fueron sometidas a una especie de baño, primero de petróleo y después de aceite, con lo que se facilitó la acumulación del polvo y acabaron de perderse de vista las bellísimas esculturas. Así estuvieron las cosas hasta que apareció por Montier el actual párroco, que estudió minuciosamente un procedimiento para limpiar los preciosos relieves y logró poner al descubierto algunos de ellos. Avisó a la Dirección de Bellas Artes y no fué oído, ni se le concedió ayuda de ninguna especie. Y el cura, en veinte años de ímproba tarea personal y haciendo gastos de su pobre peculio, ha restaurado totalmente las hermosas esculturas que hoy atraen a aquella aldea buena cantidad de turistas. Para remate de su labor el párroco ha encontrado cubierto de polvo y de telarañas en un granero un Cristo del siglo XVII, precioso ejemplar atribuído a Simón Bauer, que cuando la separación de la Iglesia del Estado, ni se catalogó siquiera y quedó arrumbado como cosa sin mérito ni valor.

¿No es curiosa e interesante la historia? Este buen cura de la iglesita de Montier adquiere un valor simbólico. Los desastrosos errores de ahora y de siempre que ha cometido el Estado en la custodia del arte, hacen que en países como Francia no falte quien reclame a voces—y en estas columnas hemos registrado más de un caso—que vuelva la Iglesia a cuidar de los tesoros que se le arrebataron para que de esa manera no se pierdan para todos. Y aunque no se acceda a ese deseo, un día aparece el humilde cura de Montier, que, en veinte años de abnegada y silenciosa labor, devuelve al arte una riqueza que el Estado ni supo, ni quiso conservar debidamente.

Militarización de clase

A tal punto quieren llevar los jóvenes afiliados al socialismo su disciplina. La consigna es ésta, que aparece publicada en el «órgano de la Federación de Juventudes socialistas de España»:

«Hay dos conceptos de la palabra «disciplina». Uno de ellos lo practican nuestros camaradas asiduamente. Es saber acatar los acuerdos de la organización cuando éstos se toman por mayoría, no rebelarse contra las decisiones de los Comités directivos y actuar en socialista siempre frente a la burguesía. El otro concepto hay que comenzar a practicarle. Aludimos a la disciplina material, porque la moral es aquella a la que hemos hecho referencia. La disciplina material se adquiere desarrollando en la Agrupación juvenil un tipo de militarización de clase. Acostumbrar a los jóvenes no tan sólo a los ejercicios físicos, sino a las marchas rítmicas, a la manifestación organizada, a los movimientos regulares, a la defensa y al ataque conjunto, a obedecer las órdenes de un compañero designado para darlas, a obrar en la calle con perfecta unidad, rapidez y decisión. Disciplinar duramente el cuerpo en una militarización proletaria. Ese ha sido el secreto de todos los triunfos. No lo olviden los jóvenes socialistas.»

Marchas rítmicas. Maniobras regulares. Ataque de conjunto. A esto han venido las plañideras de la democracia en cuanto el democratismo parece salirles mal. Violencia. Dictadura. Militarización.

¿Y esto, para qué?

«La respuesta es concisa», leemos en otro lugar del mismo «órgano de la Federación, etc.». Concisa y de Largo Caballero, más rojo que nunca, más rojo que en Torrelodones cuando el Poder se le iba, porque el Poder se le ha ido ya. Oigamos:

«—A través de la democracia burguesa, la clase obrera no puede hacer más que ponerse en relativas condiciones para el triunfo. Pero ¿llegar al Socialismo dentro de la democracia burguesa? ¡Eso es imposible! ¿Es que la democracia burguesa va a acabar con la lucha de clases? ¿Va a socializar los medios de producción y de cambio?... ¡Cómo vamos a soñar tal cosa! El capitalismo acudirá a la violencia máxima para mantener sus posiciones, y el Socialismo tendrá que llegar también a la violencia máxima para desplazarle.»

Máxima violencia. Las cosas claras. Y acompañando este programa de acción, una declaración comunista. «¿En qué se diferencia el partido socialista del partido comunista? Doctrinalmente, en nada». La separación está en la táctica. «Y aun esto puede discutirse».

En cuanto al porvenir, revolución social, y pronto:

«Los acontecimientos van precipitando el desenlace del capitalismo español. Estamos a las puertas de una acción de tal naturaleza, que conduzca al proletariado a la revolución social.»

Y otra «llamada al combate» para concluir:

«—Tan trascendental es el momento —dice después—, que el Partido Socialista y la clase obrera de nuestro país tienen que prepararse seriamente para la lucha. Tenemos que colocarnos en situación de hacer cara resueltamente a los acontecimientos.»

Estábamos enterados; pero importa que si queda alguien por enterarse, se entere en seguida.

Un crucero inglés está a la expectativa

Se dice que, de intervenir los Estados Unidos en Cuba, lo harían con otras naciones

EN LA HABANA SE VENDEN ARMAS A LA LUZ DEL DIA

Un rifle cuesta cuatro dólares y una ametralladora cuarenta

WASHINGTON, 23.—El departamento de Estado ha recibido noticias de Cuba, informándole que la situación política continúa en el mismo estado de incertidumbre, particularmente en la provincia de Santiago de Cuba, donde se han cometido varios asaltos de establecimientos de menor importancia.

El cónsul americano en Santiago ha informado también que los residentes extranjeros se preparan a defenderse a sí mismos contra posibles atentados por los elementos extremistas.

Entre los prisioneros capturados a las tropas que mandaba el capitán Blas Hernández, figuran sus dos hijos y once paisanos más, pertenecientes a diversas fracciones políticas, que hacen la oposición al Gobierno Grau San Martín.—**Associated Press.**

Un crucero inglés a la expectativa

HABANA, 23.—Un crucero inglés, que se halla a la altura de La Habana está comunicando constantemente con el almirante de la flota americana, que se encuentra en aguas cubanas.

Se tiene la creencia de que en caso que los Estados Unidos se vean forzados a intervenir en la isla, lo harán conjuntamente con otras potencias, cuyos intereses se hallan amenazados por los elementos revolucionarios.

La población se halla llena de pánico, pues una intervención provocaría inevitablemente la reacción popular y las víctimas serían numerosas.

El partido comunista ha dado la voz de alarma para que los obreros y estudiantes revolucionarios hagan frente con las armas a los invasores.—**Associated Press.**

Protección a súbditos británicos

HABANA, 23.—A petición del cónsul general de Inglaterra en La Habana, el Gobierno ordenó el envío de soldados a una central azucarera, donde se dice que los huelguistas, en más de mil, han cercado las residencias de siete súbditos ingleses, a quienes han amenazado caso de que se nieguen a cumplir sus reivindicaciones.

Los soldados detuvieron a tres líderes comunistas, que se dedicaban a hacer propaganda, pero más tarde éstos fueron puestos en libertad por los mismos soldados.

Asegúrase que un grupo de soldados cubanos detuvo a un ciudadano inglés, llamado Stable por razones que se desconocen. El ministro británico en La Habana ha tomado cartas en el asunto a fin de esclarecer esta información.

El comandante del destroyer norteamericano "Hamilton", surto en la bahía

(Continúa al final de la primera columna de segunda plana)

Es necesario rehacer la Confederación del Ebro

La visita del señor Guerra del Río a las obras hidráulicas de Aragón. En el recibimiento destacaron las aclamaciones al ingeniero señor Lorenzo Pardo

(De nuestro enviado especial)

ZARAGOZA, 23.—A reparar injusticias y a atender una de las más ricas fuentes de la economía nacional ha venido hoy a Zaragoza el ministro de Obras públicas. Así lo dijo el señor Guerra del Río cuando visitó el domicilio de la Confederación Hidrográfica. Ante los ingenieros directivos de la Confederación manifestó que este Gobierno quiere reparar los errores gravísimos del primer Gobierno de la República. Como prueba de su intención, el ministro va acompañado del actual director general de Obras Hidráulicas, don Manuel Lorenzo Pardo, el mismo ingeniero que recibió del conde de Guadalhorce la dirección de las obras del Ebro, separado de su puesto por el señor Albornoz, después de una campaña estrepitosa, y reintegrado por el señor Prieto, aún dentro de la misma situación ministerial. Y justo es decir que el éxito acompaña a esta primera parte del propósito del ministro. Las mayores aclamaciones en el brillante recibimiento tributado en la estación iban dirigidas al señor Lorenzo Pardo. Parece que este es el sentimiento unánime del pueblo aragonés, manifestado también en el Círculo radical y en los comentarios de la Prensa.

Después del recibimiento en la estación y de la visita a las oficinas de la Confederación del Ebro, se celebró una recepción oficial en el Gobierno civil. Desfilaron todas las representaciones zaragozanas y al final, casi con timidez, la del partido republicano progresista.

El señor Guerra del Río marchó después a saludar a sus correligionarios del Círculo radical. El Gobierno actual—les dijo—pretende una política de realidades y ha querido que el primer viaje ministerial sea para Aragón y por las obras públicas, y en la compañía de don Manuel Lorenzo Pardo, el primer Gobierno republicano de la República (sic) va a reparar la injusticia cometida con Aragón, desarrollando una obra que es fruto auténtico del espíritu de Joaquín Costa. El Gobierno quiere gobernar en republicano, para todos los españoles, sin distinción de castas, hasta para los enemigos y adversarios, con el alto ideal de que las nuevas generaciones no distingan entre las palabras República y España.

Con estos augurios, emprende el viaje. Mañana recorrerá el ministro el Canal Imperial y las obras del canal de Lodosa, llegando hasta Logroño, para volver después a la cuenca alta de Huesca. El viaje va a ser muy breve, y sólo una mínima parte de las obras emprendidas podrá ser examinada por el ministro. Sin embargo, se espera de esta visita el impulso decisivo para las obras de la Confederación del Ebro. Como nos ha dicho el señor Lorenzo Pardo, es precisa la inmediata reconstrucción de la Confederación del Ebro, el instrumento apto para las obras. Las posibilidades presupuestarias, a su juicio, son suficientes. Sólo falta la decisión oficial y el aliento de la opinión pública. La colaboración de todos, que ya se empezó y que, por desgracia, interrumpió la iniciativa del primer ministro de Fomento del régimen.—**La ORDEN.**

Indice - resumen

24 septiembre 1933

Glosario, por Eugenio d'Ors. **Pág. 3**
La vida en Madrid ..... **Pág. 5**
Cinematógrafos y teatros... **Pág. 6**
Deportes ..... **Pág. 7**
Información comercial y financiera ..... **Pág. 9**
El tonel de las Danaidas, por Gerardo Requejo. (Dibujos de Mairata) ..... **Pág. 10**
La vida religiosa ..... **Pág. 10**
Crónica de sociedad ..... **Pág. 11**
Notas del block ..... **Pág. 11**
La mujer que no creía en el amor (folletín), por Claude Vela ..... **Pág. 11**
Juanillo Zancaditas, por Antequera Azpiri ..... **Pág. 12**
Ajedrez, por el Dr. Jacques. **Pág. 12**
La Facultad de Teología de Lovaina conmemora su quinto centenario ..... **Pág. 13**
Indice bibliográfico ..... **Pág. 14**
Francia ha construído nuevas fortificaciones fronterizas entre Luxemburgo y el Rhin, por "Armando Guerra" ..... **Pág. 15**
A través de España (Zaragoza) ..... **Pág. 16**
Las nuevas rotativas de EL DEBATE son las más veloces del Continente ..... **Pág. 17**
Turismo ..... **Pág. 18**
Radiotelefonía ..... **Pág. 19**
"Cines" ..... **Pág. 20**
Teatros ..... **Pág. 21**
Modas ..... **Pág. 22**
Anuncios por palabras ..... **Pág. 23**
Notas gráficas de actualidad. **Pág. 24**

—o—

PROVINCIAS.—Hacia la formación de un partido agrario en Cataluña. Violentos ataques de los socialistas de Bilbao al Gobierno actual.—Recompensa a varios agentes de Policía de Sevilla **(páginas 2 y 6).**

—o—

EXTRANJERO.—El Papa recibe al primer ministro de Bélgica; ha llegado a Roma otra peregrinación española.—Se crean en Portugal Tribunales especiales del Trabajo; también se crea un Secretariado Nacional de Propaganda.—Los residentes extranjeros en Santiago de Cuba se preparan para defenderse por sí mismos.—Alemania va a establecer contingentes para las importaciones de países que dificulten las exportaciones del Reich **(páginas 1, 3 y 11).**

El Gobierno estudia la declaración ministerial

En el Consejo de ayer hubo un cambio de impresiones sobre lo que será el debate político. Se reorganizan las Comisiones gestoras provinciales. Queipo de Llano, director general de Carabineros. Se acuerda mantener la incautación de la finca Moratalla, que se destinará a albergar la Yeguada Nacional

EL LUNES HABRA CONSEJO EN PALACIO

A las diez y media de la mañana se reunió el Consejo de ministros. Al entrar, fué preguntado el señor Feced si conocía la versión de un diario, según la cual los bodegueros de La Mancha no están conformes con la fórmula ministerial. El señor Feced contestó:

—Me sorprende la noticia, porque precisamente un representante de los bodegueros que asistió a la reunión, estuvo conforme con mi fórmula y no protestó de ella. En fin, esto no hay quien lo entienda.

A la reunión no asistieron los ministros de Trabajo, Obras públicas e Industria, por encontrarse ausentes.

El Consejo terminó a la una y media de la tarde.

El ministro de la Gobernación manifestó que se había aprobado un decreto sobre constitución de las Comisiones gestoras de las Diputaciones provinciales. Añadió que no se había aceptado la dimisión presentada por el director del Banco de Crédito Local, don Enrique Rodríguez Mata.

La referencia

El jefe del Gobierno dió la siguiente referencia:

Hoy ha habido pocas cosas, pues, aunque se han tratado muchos asuntos administrativos y de trámite, no han recaído acuerdos concretos. Lo único esencial es el que se refiere a Agricultura, habiéndose acordado mantener la incautación de la finca "Moratalla" y el destino que se la había dado, porque el ministro de la Guerra la ha reclamado por la necesidad de albergar allí la yeguada militar y otros elementos que estaban ya instalados. El ministro de la Guerra ha notificado al Consejo una combinación de mandos militares, entre los que destaca el nombramiento de director general de Carabineros al general Queipo de Llano, y la concesión de una gran cruz al ministro de la Guerra de Portugal, que el señor Rocha le llevará cuando vaya a despedirse como embajador que ha sido en aquella República. Se han hecho los siguientes nombramientos:

Director general de Agricultura, al diputado señor Alvarez Mendizábal; ídem de Montes, al abogado don Francisco Soler Pando; de Aduanas, al que era subdirector, don Virgilio Rodríguez Garibó; de la Deuda, a don Luis Feced, y director del Banco de Crédito Industrial, a don Pedro Niembro.

También ha habido una cosa importante de Justicia, que se refiere a la aplicación de la ley de Vagos, y se estudiará en una próxima reunión. Se trata de que no sean comprendidos en ese epígrafe los que, acertada o equivocadamente, sirvan a un ideal social o político y se haga la debida clasificación de los que son vagos.

A preguntas, manifestó el señor Lerroux que el próximo Consejo se celebrará el lunes en Palacio, a las once y media de la mañana, por expreso deseo del Presidente de la República, quien, seguidamente, saldrá para Granada, y una hora antes nos reuniremos allí mismo los ministros para celebrar Consejillo.

AMPLIACION

El Consejo tuvo una parte muy interesante, dedicada a la cuestión política. El Gobierno empezó a estudiar en esta reunión la declaración ministerial que ha de llevar a las Cortes. Por estar ausentes tres ministros, no se llegó a un examen de fondo, limitándose a un pequeño cambio de impresiones sobre lo que ha de ser el debate político. El señor Lerroux esbozó las líneas generales de la declaración. Nada se ha concretado aún, aparte de que se incluyan en ella los problemas fundamentales que hay planteados y las soluciones que el Gobierno propugnará. Por otra parte, el programa del Gobierno será, en síntesis, buena parte del que constituye el programa del partido radical, y se recogerán también en esencia las bases aceptadas a los radicales socialistas.

Hemos hablado anoche con un ministro acerca de la presentación del Gobierno a las Cortes, que, aunque muchos ponían en duda, se realizará el día 2 de octubre, según el pensamiento del jefe del Gobierno. También nos dice este ministro que no es cierto, como se dice por ahí, que el señor Lerroux tiene en su poder el decreto de disolución, pues esto no sería leal ni constitucional. Ni el Jefe del Estado se hubiera prestado a esta combinación, ni el Gobierno iría a las Cortes con el juego equívoco de una maniobra política. No hay que olvidar —en opinión de nuestro informante— que, si bien el señor Lerroux al salir de Palacio con el encargo de formar Gobierno dijo que los términos se habían convenido en una conversación entre caballeros, también dijo que el Presidente de la República quería agotar toda la vida posible de estas Cortes, toda vez que su función constitucional de convocar otras nuevas se haya muy restringida en el período del mandato presidencial. Así, pues, la posición del Gobierno es bien sencilla, y no existe ninguno de los misterios con que quiere rodeársela. Se limitará simplemente a lo que resulte en las Cortes.

El Gobierno anterior—nos dice el ministro—se preocupó tan solo de sostener a todo trance una mayoría rígida, aunque para ello tuviera que llegar a verdaderos sacrificios y pasar por muchas humillaciones. Nosotros entendemos que los intereses del Estado no pueden sacrificarse por miras políticas y que a los puestos de responsabilidad deben ir personas competentes. Por eso, no hemos dudado en llevar a ellos a los que nos ofrecían esa garantía, sin mirar si son o no diputados y que por esa circunstancia tengan que renunciar al acta. En todo tiempo nos atendremos al resultado de las votaciones. Si se nos pide quórum, con pasar el aviso correspondiente a los diputados para que asistan, nuestra misión está terminada. Si le derrotan al Gobierno, es el Presidente de la República el que velará por la solución más conveniente para el país, y él verá si se ha de agotar la Cámara con otro Gobierno igual o parecido al que nosotros hemos sustituído, o si le parece que ha llegado la hora de disolver estas Cortes. Es el Jefe del Estado el que, por la posición que ocupa, se halla en condiciones de percibir mejor que nadie las corrientes de la opinión, y es precisamente esta opinión la que nos ha traído a nosotros al Gobierno.

La situación social

El ministro de la Gobernación dió cuenta al Consejo del estado en que se encuentran las luchas sociales en España. Manifestó que éstas habían remitido en casi todas las provincias y que la situación social, por tanto, había mejorado notablemente en el poco tiempo que lleva el actual Gobierno. Dijo también el señor Martínez Barrios que las únicas provincias donde seguía el malestar eran la de Badajoz, no obstante haber mejorado también; la de Córdoba y la de Jaén, siendo esta última la que peor estado acusa y un poco también según dijo, la de Granada. Para atender a las necesidades de la provincia de Jaén se ordenó ayer mismo librar todas las cantidades consignadas con el fin de remediar en lo posible el paro, causa principal, en opinión del ministro, del malestar en aquella provincia.

La finca de Moratalla

El acuerdo tomado en el Consejo con respecto a la finca de Moratalla fué el de mantener la incautación, ratificando el que tomó el Instituto de Reforma Agraria. En dicha finca se albergará la Yeguada Nacional, de carácter civil, y se instalará también una Escuela de Capataces pecuarios. La Yeguada pasará a la citada finca desde Malcocinado, donde se hallaba, y quedará ésta libre para dedicarla a asentamientos.

La constitución de las Gestoras

A las cinco de la tarde facilitaron en el ministerio de la Gobernación el siguiente decreto, referente a las Comisiones gestoras provinciales, aprobado en el Consejo.

"En el ánimo del Gobierno está que las Comisiones gestoras encargadas de la administración de las Diputaciones provinciales se mantengan dentro del espíritu del decreto ley de 21 de abril de 1931, que motivó su creación. Por ello, a propuesta de mi ministro de la Gobernación, y de acuerdo con el Consejo de ministros, vengo en decretar:

Artículo 1.° Las Comisiones gestoras seguirán formadas por igual número ley de 21 de abril de 1931.

Artículo 2.° Se procederá a nombrar los vocales gestores, haciendo uso de la facultad que dicho decreto ley confiere a los gobernadores civiles en los casos siguientes:

a) Cuando se hayan producido o se produzcan vacantes por dimisión de los que constituían o constituyen actualmente las Comisiones gestoras provinciales.

b) En el caso de que los vocales gestores aparezcan nombrados sin que su designación se ajuste al repetido decreto-ley de 21 de abril de 1931.

c) En las vacantes originadas o que se originen por fallecimiento, o aquellas que por decisión judicial existan, o en lo sucesivo se produjesen.

Artículo 3.° Por los gobernadores civiles se designarán vocales gestores de entre los concejales de cada uno de los distritos provinciales, o bien de entre los ex diputados provinciales y ex concejales de los mismos distritos que hubiesen desempeñado estos cargos en mérito de sufragio popular.

Artículo 4.° Esta reorganización quedará realizada antes del día 10 del próximo mes de octubre, y por los gobernadores civiles se dará cuenta al ministro de la Gobernación del más exacto cumplimiento de lo dispuesto.

La reapertura de las Cortes

El presidente de la Cámara ha enviado a todos los diputados citación para el lunes, día 2, fecha en que se han de reanudar las sesiones de Cortes.

Los 110 votos socialistas

«El Socialista» de ayer publicó el siguiente suelto:

«Aun cuando todavía es un poco temprano y no han desaparecido las dudas de que se abra el Parlamento, bueno es advertir a nuestros camaradas diputados de la necesidad en que se encuentran de asistir, según la frase célebre, «como un solo hombre», a la sesión que celebren las Cortes el día 2 del próximo mes, y en la que el nuevo Gobierno deberá dar cuenta de su programa. Ni uno solo de los ciento diez votos socialistas deberá faltar ese día ni los siguientes. Ahora que pasamos de la mayoría a la oposición, la minoría parlamentaria tiene que tener especial interés en acreditar su asistencia y su mayor preocupación por los problemas que se planteen. No parece que sea un sacrificio excesivo, por cuanto que todo induce a creer que la vida del actual Parlamento va a ser breve.

Quizá resulte suficiente con la asistencia unánime de nuestros compañeros al debate político y a la votación que siga, ya que, dada la celeridad con que los diputados radicales son destinados a los cargos políticos, no resultaría raro que el Gobierno careciese de sufragios para triunfar en la primera votación.»

En Gobernación

El subsecretario de Gobernación manifestó esta madrugada a los periodistas que, según comunicaba el gobernador de Jaén, habían quedado resueltas las huelgas de Linares y Arjona, planteadas hacía tiempo en aquella provincia. Se le ha pedido que envíe detalles acerca de la fórmula en virtud de la cual hayan sido resueltas ambas huelgas. Añadió que le había visitado el diputado socialista Lucio Martínez, acompañado de una Comisión de la Federación de Trabajadores de la Tierra, para protestar contra la conducta de los gobernadores de Toledo y Huelva, en cuanto a los conflictos del trabajo agrícola. Por último dijo que se había enviado una cantidad a las provincias de Badajoz y Huelva, con objeto de mitigar la crisis de trabajo allí existente, mediante la ejecución de algunas obras públicas.

Los contratistas de Obras públicas

La Asociación Nacional de Contratistas de Obras públicas nos ruega la publicación de la siguiente nota:

"El Consejo Directivo de esta Asociación se ha reunido el día 19 del actual para ocuparse de algunos de sus problemas pendientes.

El señor Delgado Benítez, delegado de la Asociación en la Comisión Asesora del Cemento, dió cuenta de la terminación de las gestiones de esta Comisión en relación con el precio actual.

Con gran extensión el consejero-gerente, señor Sánchez Castillo, dió cuenta de todos los asuntos que los contratistas de Obras públicas tienen por resolver, estimando el Consejo que, pasadas las causas que motivaron este remanso de problemas, ha llegado el momento de que se haga justicia a los contratistas.

Se acordó visitar al señor ministro de Obras públicas y ministro de Previsión Social, para ofrecerle el más sincero apoyo en la solución de cuantos problemas se relacionan con la clase".

Notas varias

La colonia catalana de Madrid organiza un homenaje a los señores Santaló, Marsá, Estadella, Pi y Suñer, Torres Campañá, Irla y Sedó, que se celebrará en el día y local que se anuncie oportunamente. El acto carecerá de significación política y a él podrán concurrir cuantos lo deseen.

Trabajos electorales

El Comité ejecutivo del partido liberal ha acordado, ante la proximidad de las elecciones, activar su organización electoral, y con este fin ha dirigido un llamamiento a todos los interventores y apoderados que actuaron en las elecciones últimas, para que acudan a las oficinas del partido, calle de Villamagna, 6.

* * *

El próximo lunes, a las siete de la tarde, se celebrará en las oficinas del Centro electoral T. Y. R. E., plaza de la Independencia, 8, una reunión de interventores, apoderados y afiliados del distrito del Centro, para tratar de la marcha de los trabajos en dicho distrito.

---

de Oriente, ha ofrecido alojamiento en el buque a 16 familias inglesas y americanas, en evitación de represalias por parte de los huelguistas de la central Tanamo, que se dice habían cercado las residencias de los extranjeros como protesta contra la intervención yanqui.

Los oficiales americanos han entablado negociaciones con los huelguistas para que les permitan trasladar al "Hamilton" a las familias de los americanos e ingleses residentes en la provincia.—**Associated Press.**

Armamento general de la población

HABANA, 23.—La situación en la isla se agrava a medida que se suceden los días. Todo el mundo está armándose, y nadie sabe con qué fin. Los rifles, revólveres, pistolas y demás armas se venden a la luz del día. Un rifle con cartuchos puede adquirirse fácilmente en cuatro dólares; una ametralladora con bastantes municiones vale solamente cuarenta dólares.

Los súbditos ingleses, de quienes se decía que sus vidas corrían riesgo, continúan en sus casas sanos y salvos. Los huelguistas, simplemente, reclaman aumento de jornal y disminución de las horas de trabajo.—**Associated Press.**

* * *

WASHINGTON, 23.—El secretario de Estado, Mr. Hull, ha manifestado hoy a los periodistas que la situación interior de Cuba ha mejorado algo, aunque en La Habana se habían registrado algunos saqueos de menor importancia.—**Associated Press.**

ACADEMIA NOTARIO (antes Castañón)
Preparatoria exclusivamente para la Escuela Especial de Ingenieros de Minas.
PASAJE DE LA ALHAMBRA, NUM. 2
Informes éxito de esta Academia, lean anuncio de la "Revista Minera", que saldrá el 1.° octubre próximo. El curso empieza en 1.° octubre.

ACADEMIA TORON Ingenieros industriales. Ingenieros de Minas.
Preparación por correspondencia. **Almirante, 17, Madrid.—Teléfono 16374.**

ALMORRANAS - VARICES - ULCERAS
ENFERMEDADES DEL RECTO EN GENERAL
CLINICA BARRADO
Tratamiento científico garantizado sin operación quirúrgica ni electroterapia. Procedimiento **ESCARTIN**, químico e indoloro. No se cobra hasta estar curado. **Fuencarral, 9, Madrid.** Horas: de 10 a 1; de 4 a 7, y económica, de 7 a 9. **Teléf. 21855.**

RESIDENCIA CATOLICA ESTUDIOS SUPERIORES
Acreditada formación juventudes. Amplio y confortable hotel.
CALLE VICENTE BLASCO IBAÑEZ, 25 (antes Princesa).

Residencia Católica de Estudiantes LUIS VIVES
PI Y MARGALL, 7, ATICOS
MADRID

COLEGIO "DONOSO-CORTES"
25 años incorporación Cisneros. Dirigido por sacerdote Dr. Filosofía. **Bachillerato. Primaria. Sección especial Bachillerato señoritas.** Glorieta S. Bernardo, 5. Tel. 30693.

COLEGIO DE SAN IGNACIO
Fundado en el año 1862 e incorporado al Instituto del Cardenal Cisneros. Primaria. Bachillerato. Derecho. En el presente curso 64 MATRICULAS DE HONOR. Director, don Ignacio García Alberich. **Costanilla de los Angeles, 5. Teléfono 24066. Madrid.**

COLEGIO CALDERON DE LA BARCA
incorporado al Instituto del Cardenal Cisneros. Primera y Segunda enseñanza. Secciones masculinas en **Abada, 9, y Cuesta de Santo Domingo, 5.** Sección femenina en **Hortaleza, 78, y Gravina, 1.** Profesorado de plena garantía moral y religiosa, competentísimo.

"AKADEMOS" CENTRO PARTICULAR DE ENSEÑANZA.—RESIDENCIA DE ESTUDIANTES
Parvulitos: 1.ª enseñanza.—BACHILLERATO.—*Carreras de Derecho, Comercio, con sección* **Mercantil** especial; **Agrónomos, Arquitectura, Preparatorios de Ciencias, Ingenieros, Medicina, Farmacia.**—PREPARACION MILITAR Y NAVAL por técnicos especializados.—Curso de **Cultura general para señoritas.—Idiomas.**—Toda clase de **Adornos y Deportes.**—Los mejores internados de España para señoritas y para muchachos de todas las edades.—Medio pensionistas y externos de ambos sexos.—RESIDENCIAS: **calle de Jenner, 6** (entre las Embajadas de Bélgica y los Estados Unidos), a 50 metros de la Castellana.—Teléfono, secretaría general, para informes, **41314.—Teléfono de los internados, 35487.**—EXTERNADO y clases: **ALMAGRO, 26, hotel** (antiguo Centro de Estudios Históricos).—**Dirección técnica, teléfono 42568.**

DEBILIDAD AGOTAMIENTO
ANEMIA
VINO y JARABE Deschiens
a la Hemoglobina. — Los Médicos proclaman que este Hierro vital de la Sangre es muy superior á la carne cruda, á los ferruginosos, etc. — Da Salud y fuerza. — *PARIS.*

NORDDEUTSCHER LLOYD BREMEN
LLOYD NORTE ALEMAN DE BREMEN
LLOYD-EXPRESS
De **PARIS** (Cherburgo) para **NEW YORK** con los supertrasatlánticos **"BREMEN", "EUROPA", "COLUMBUS"**
Servicio más rápido del mundo.
España-Norteamérica en cinco días y medio.
Próximas salidas: 27 de septiembre.
Además **salidas mensuales** desde **PARIS** (Boulogne o Cherburgo) para **NEW YORK** con los *renombrados* "CABIN STEAMERS", "GENERAL VON STEUBEN", "BERLIN", "DRESDEN", "STUTTGART", cada viernes.
BILLETES a precios reducidos vía ESTADOS UNIDOS para EXTREMO ORIENTE, AUSTRALIA y SURAMERICA, y alrededor del mundo.
Para GENOVA, PORT SAID, COLOMBO, BELAWAN, SINGAPORE, **MANILA**, HONGKONG, SHANGHAI, YOKOHAMA, KOBE, saldrá directamente de BARCELONA el vapor **"SAARBRÜCKEN"** el 11 de octubre, y el vapor **"COBLENZ"** el día 8 de noviembre.
Para demás informes, prospectos, precios, etc., diríjanse a
LLOYD NORTE ALEMAN
AGENCIA GENERAL MADRID
Carrera de San Jerónimo, 33. — Teléfono 13515.

INGENIEROS AGRONOMOS PERITOS AGRICOLAS Hay internado P. de la Lealtad, 2 MADRID **ACADEMIA KRAHE**

El labrador catalán mira con interés a Castilla

Al ver la vigorosa defensa que hacen los agrarios castellanos de los intereses agrícolas. Muchos labradores han reaccionado en contra del catalanismo. Un manifiesto-programa para formar el partido agrario catalán ha sido acogido excelentemente

EN LA SESION MUNICIPAL SE PRODUJERON VARIOS ESCANDALOS Y LOS CONCEJALES LLEGARON A LAS MANOS

(Crónica telefónica de nuestro corresponsal)

BARCELONA, 23.—Los propietarios del campo de Cataluña observan atentamente la labor de defensa de los intereses agrícolas y el ejemplo que están dando los agrarios castellanos. Hacía muchos años que el labrador catalán no miraba con tanto interés a Castilla. Ahora se nota una saludable reacción españolista en los campos de Cataluña. Es por demás significativo el hecho de que las diversas comarcas agrícolas de Cataluña hayan decidido reclamar ante el Tribunal de Garantías Constitucionales contra las leyes del Parlamento de la Generalidad y que hayan nombrado como abogados defensores con este objeto a las personalidades destacadas de los partidos nacionales, entre otros Sánchez Román, Melquiades Alvarez, Guerra del Río y, sobre todo, Gil Robles y Martínez de Velasco.

El agricultor catalán ve ya con recelo a los partidos regionales. El hecho de que sólo se cumplan las leyes agrarias en la provincia de Lérida, donde tienen sus intereses los poderosos de la Esquerra, ha hecho reaccionar en contra del catalanismo a muchos labradores. Por otra parte, a juicio de ellos, la Lliga no les ha sabido defender en sus intereses. Ni en el Parlamento catalán estuvieron a la altura a que han llegado en las Cortes los agrarios de Castilla, ni en Madrid supieron ponerse al lado de éstos para reforzar su posición y compartir la gloria de luchar por los ideales de la agricultura en toda España.

Por eso, los labradores de Cataluña miran con especial atención a los castellanos. Lo demuestra el hecho de que algunos propietarios catalanes se desplazasen a tomar parte en la suspendida Asamblea agraria que tenía que celebrarse en Madrid. Lo demuestra además la nota de la Comisión de propietarios de Pobla de Montornés (Tarragona).

Esta es la ocasión propicia para el desenvolvimiento del partido agrario de Cataluña, que hasta ahora actuaba de un modo casi exclusivamente nominal y que ahora se ha lanzado a una intensa propaganda para hacer prosélitos y crear masas. En realidad, antes no podía desenvolverse con libertad de movimientos: los agrarios de Madrid combatían el Estatuto de Cataluña y despertaban el recelo de los ingenuos labradores, que fiaban su grandeza en la autonomía. Ahora la amarga realidad les ha decepcionado. La política de la Esquerra triunfadora ha llevado la miseria y la anarquía al campo. Y las leyes del Parlamento de la Generalidad legalizan todos los abusos contra los propietarios del campo, quienes se ven en el trance de recurrir a los políticos de Castilla para que les defiendan de tales leyes. En realidad, pocos políticos regionalistas se atreverían a arrostrar ante la masa catalanista la impopularidad de recurrir precisamente a Madrid contra una ley del Parlamento catalán.

Aprovechando ese ambiente en el campo, el partido agrario de Cataluña ha publicado un manifiesto-programa, que ha sido excelentemente acogido. Los labradores se encuentran indefensos y sienten la necesidad de unirse. Saben que aunque ganen en el Tribunal de Garantías su pleito, será muy difícil que la Generalidad acate una sentencia de Madrid contra la soberanía de su Parlamento.

Hoy integrarán el partido agrario de Cataluña tan sólo los propietarios del campo. Mañana, quizá, ingresarán en él los propios "rabassaires", tan pronto como se desengañen y vean que, en último término, la tesis "la tierra para el que la trabaja", beneficiará a los obreros del campo. Que, al fin y al cabo, los "rabassaires" no son sino patronos que arriendan las tierras del amo y hacen trabajar en ellas a los obreros que hoy se están organizando bajo los auspicios de los grupos comunistas, anarquistas y socialistas.—**ANGULO.**

Escándalo en el Ayuntamiento

BARCELONA, 23.—En la sesión de ayer del Ayuntamiento los elementos de izquierda presentaron una proposición para pedir al Estado la concesión de los edificios que ocupan las Congregaciones religiosas, para destinarlos a escuelas. Ello motivó una discusión, en la que intervinieron elementos de la Esquerra y de la Lliga, entre ellos los señores Pellicena y Sagarra. La discusión adquirió caracteres tan violentos, que los concejales llegaron a las manos en medio de un formidable escándalo. La proposición fué aprobada después por mayoría de votos de las izquierdas.

Posteriormnefe se presentó otra proposición sobre la concesión de las nuevas líneas de autobuses con remolque. Se aprobó igualmente, pero el jefe de la minoría de la Esquerra, señor Casanova, había pedido su aplazamiento por ocho días, y como fuera rechazada esta petición suya, sintiéndose desposeído de su cargo y desautorizado, abandonó el salón, acompañado de algunos concejales del grupo "L'Opinió". Esta retirada suscitó algunos comentarios, pues la actitud del señor Casanova, secundada por varios concejales del grupo "L'Opinió", se interpretaba en el sentido de que se separaría de la minoría del señor Maciá.

Poco antes de aprobarse la proposición, el señor Sagarra leyó una carta, en la cual se ofrecían 70.000 pesetas a determinadas personas para procurar la aprobación de aquellas líneas de autobuses. La carta de referencia ha pasado al Juzgado de guardia, y se han ordenado algunas detenciones.

A las ocho y cuarto de la mañana se suspendió la sesión.

* * *

BARCELONA, 23.—El juez de Guardia ha recibido el certificado, dando cuenta de las declaraciones que en plena sesión hizo el concejal, señor Sagarra y dos fotografías de las cartas que leyó, al tratarse de la aprobación de nuevas líneas de autobuses. El juez ha llamado a declarar al concejal señor Sagarra, quien se ha ratificado en cuanto dijo en la sesión. Pero como las cartas van firmadas por don Amadeo Torner, y dirigidas a personas cuyos nombres aparecen borrados en las fotografías, el señor Sagarra dijo qué ignoraba a quién iban dirigidas, y el juez ha ordenado la detención del señor Torner, para que aclare este extremo.

El gobernador general a Tarragona

BARCELONA, 23.—Esta mañana ha marchado a Tarragona el gobernador general, señor Selvas. En dicha capital fué recibido por todas las autoridades.

El conflicto del agua, gas y electricidad

BARCELONA, 23. — Continúan en igual estado las negociaciones entre patronos y obreros, referentes al conflicto del agua, gas y electricidad.

Los presidentes de los Jurados mixtos

BARCELONA, 23.—El señor Casal, consejero de Trabajo, ha recibido la visita de los presidentes de los Jurados Mixtos, para protestar contra las declaraciones hechas por el ministro de Trabajo de la República, y pedir que a cada uno de ellos se le abra un expediente.

Cortan el teléfono de una fábrica

BARCELONA, 23.—De una fábrica de esmaltes, sita en la calle de Llull salieron corriendo dos individuos, perseguidos por la Guardia civil. Los guardias, al no poder darles alcance, regresaron a la fábrica y descubrieron que habían sido cortados los hilos del teléfono. Se supone que los fugitivos preparaban algún atraco.

Explosión de una bomba

BARCELONA, 23.—Esta noche ha estallado una bomba en la calle de Almogávares, esquina a la de Lepanto. La explosión ha causado grandes destrozos, pero no ha habido que lamentar desgracias personales.

La sanción a dos diputados

BARCELONA, 23.—El ex ministro, señor Companys, hablando con los periodistas acerca de la sanción impuesta a los diputados señores Layret y Loperena, por haber votado la libertad del señor March, ha dicho que ante el Comité ejecutivo de la Esquerra manifestó que no había recibido ninguna consulta sobre dicho asunto, como declaró el mismo señor Layret. Sin embargo, el señor Companys insistió en que considera excesiva la sanción.

Tráfico de estupefacientes

BARCELONA, 23.—La Policía ha sorprendido un tráfico de estupefacientes. Se ha personado en un laboratorio y se ha incautado de más de dos kilos de cocaína, morfina y otras sustancias. Han sido detenidos con este motivo un matrimonio y el dueño del laboratorio.

Asistencia a partos
SANATORIO "SANTA ALICIA"
DIRECTOR: DOCTOR VITAL AZA, MADRID

—Tenga usted cuidado, caballero, de no destapar con los dientes este frasco de específico contra la calvicie, porque le saldría a usted bigote.

("Moustique", Charleroi.)

—Dale esta tarjeta mía, Jaime. Por el tono que usa, ese hombre no se entera de quién le ha atropellado.

("Humorist", Londres.)

LOS PERSPICACES

—¿Se oye algo?

—No se oye nada.

—Pues eso debe de ser que se ha terminado el disco.

("Notenkraker", Amsterdam.)

Asturias tributa un entusiasta recibimiento al señor Gil Robles

En todos los pueblos del trayecto se desbordó el entusiasmo, y se vió obligado a pronunciar seis discursos. Al banquete celebrado en Ribadesella asistieron más de un millar de comensales. "El triunfo de Acción Popular—dijo el presidente de la CEDA—se debe a haberse declarado partido católico." "Queremos que España vuelva a su grandeza y restaurar en ella el espíritu de Cristo." "El que quiera venir a nosotros, que venga, porque ya saben cuál es nuestra posición." El miércoles se celebrará en Oviedo un banquete en su honor

Se celebra en Vigo la II Asamblea provincial de la Unión Regional de Derechas

(Crónica telefónica)

OVIEDO, 23.—Hoy ha sabido Asturias algo de lo que constituye la realidad de las amenazas izquierdistas contra las manifestaciones de la derecha. Para interrumpir la marcha, verdaderamente triunfal de Gil Robles, desde el límite de Santander hasta Oviedo, los elementos izquierdistas arrojaron tachuelas en las curvas del camino. Aun esta argucia fracasó. Pero sus amenazas habían tenido éxito en el Gobierno Civil, y así, la caravana proyectada no pudo efectuarse, porque la primera autoridad de la provincia decretó que, salvo el "auto" del jefe de la C. E. D. A. y cuatro más, los restantes saldrían de Unquera a razón de un coche cada diez minutos. ¡Seis coches por hora! Y así en todo el trayecto hasta Oviedo.

Como la suspensión de dicha caravana se dió el viernes al anochecer, fué imposible comunicarla a todos los Comités y acudieron a recibir a Gil Robles medio centenar de coches, pero otro centenar y medio quedó en Ribadesella. De este modo, la caravana ocupó la carretera durante todo el día, profusamente escoltada por numerosas parejas de la Benemérita y por un camión de guardias de Asalto. ¡Hubo, pues, que dar las gracias al gobernador! Pero, a pesar de este entorpecimiento, el programa del día se cumplió con una perfección, que hubiera maravillado a quien ignorase la organización que Acción Popular ha conseguido en toda Asturias.

Centralizada la propaganda y la organización electoral en manos de un Comité que dirige el presidente gijonés señor Alvargonzález, Acción Popular habrá de continuar su actividad por medio de una propaganda persistente y tenaz y en contacto estrecho de cada grupo local con el centro. Todos los meses se recibe en Gijón el estado con altas y bajas de cada grupo de la provincia, y no pasa semana sin que se celebren mítines o conferencias. Y así hoy, en los 150 kilómetros recorridos por el jefe de la C. E. D. A., se han celebrado cinco mítines breves y un banquete con sólo dos discursos por imposición de la autoridad; ha saludado Gil Robles a media docena de Comités locales y acudió a visitar a doña Carmen Valdés, única concejal de Acción Popular en Asturias, sin que el horario sufriera retraso alguno. Se llegó a Oviedo a la hora anunciada. En todas partes, el entusiasmo, tan extraordinario como la concurrencia, obligada ésta por la superioridad a reunirse en locales cerrados. Muchos entusiastas han tenido que limitarse a las aclamaciones y a los aplausos ensordecedores. La jornada culminó en el banquete de Ribadesella, donde el esfuerzo de los particulares, cubriendo la insuficiencia de medios de un hotel pequeño, permitió celebrar un banquete de cerca de un millar de cubiertos servidos en tres cuartos de hora con un menú magnífico, tanto por la clase como por la calidad de los manjares. Solamente aquí el discurso fué de alguna extensión. Precedió al orador el señor Piñán con frases breves y de una elocuencia precisa y sentida.—**R. L.**

Grandioso recibimiento

OVIEDO, 23.—A las diez de la mañana de hoy llegó a Asturias el señor Gil Robles, al que acompañaban el conde de Pendueles y el señor Bautista. A Unquera habían ido a esperarle unos ciento cincuenta automóviles, cuyos ocupantes ignoraban que el gobernador había prohibido la formación de la caravana. En vista de ello, los directivos provinciales de Acción Popular dieron órdenes para que, antes de la llegada del señor Gil Robles, fueran desfilando los coches con dirección a Llanes. Sólo quedaron cuatro coches con varios directivos. Llegado el señor Gil Robles, en medio de una lluvia torrencial, estos vehículos emprendieron la marcha con dirección a Llanes. El gobernador, para garantizar el orden, tomó grandes precauciones y envió un camión con guardias de Asalto. Además ordenó a la Guardia civil que se colocara a lo largo de la carretera.

El recibimiento que se tributó en Llanes al señor Gil Robles fué indescriptible. La plaza en que está instalado el Centro de Acción Popular se hallaba abarrotada de gente, que rodeó el coche del señor Gil Robles, vitoreándole con gran entusiasmo. El presidente de la CEDA subió al local de Acción Popular, donde se le obsequió con un "lunch". Ante la insistencia del numeroso público que se había congregado, tuvo que dirigirles la palabra. El señor Gil Robles agradeció el recibimiento que se le había hecho, y dijo que con su actuación política no hace sino cumplir con el deber que le impone una considerable masa de opinión. Señaló la política torpe de los Gobiernos sectarios, que después de herir los sentimientos religiosos de la mujer, la conceden el voto, con el cual será derrocada esa política. Todos los asistentes prorrumpieron en grandes ovaciones al terminar su discurso el señor Gil Robles.

Después continuó su viaje a Ribadesella. Unos mozalbetes intentaron perturbar la despedida, lanzando algunos gritos comunistas, pero el público hizo huir a los alborotadores. Durante el trayecto fueron numerosos los Comités locales que salieron a la carretera para saludar al presidente de la CEDA, entre ellos los de Pendueles, Bidiago, Colombres, San Roque, Poo y Nueva. En esta última localidad muchas señoritas se acercaron al señor Gil Robles para pedirle autógrafos. En Posada de Llanes, el Comité femenino rogó al señor Gil Robles que abandonara el coche, y lo llevaron a un teatro de la localidad, que inmediatamente se llenó de gente, en vista de lo cual el señor Gil Robles tuvo que improvisar otro discurso, aunque no pensaba hablar hasta llegar a Ribadesella.

En Ribadesella

Seguidamente, el señor Gil Robles prosiguió a Ribadesella, adonde llegó a la una de la tarde. El recibimiento que se le tributó fué grandioso. En el local de Acción Popular fué saludado por el Comité, y después se dirigió a la fábrica de sidra "El Sella", en cuyas amplias naves se celebró el banquete. Asistieron a este acto más de mil comensales. A los postres, el señor Piñán hizo el ofrecimiento del homenaje. El señor Gil Robles, al levantarse a hablar, fué acogido con grandes ovaciones y vivas. En su discurso dijo que se había dado cuenta de que en Asturias existe una fuerza de derechas mucho mayor de lo que podía suponerse. Acción Popular ha venido sembrando sus ideas desde hace dos años, y ahora empieza a recoger una cosecha espléndida, que se debe a haber sido siempre fiel a la doctrina que predicó en sus principios, conducta que es la que ha de conducirla al triunfo definitivo. La base fundamental de ese triunfo es el haberse declarado, ante todo y sobre todo, un partido católico, y haber tenido la valentía de declararlo en los momentos en que parecía que declararse católico era una insensatez, porque estaba suelto por la calle el sectarismo desenfrenado.

Se nos dice que hay que acabar con las divisiones de partidos. Pues bien: con nuestro ideario católico es eso lo que pretendemos, porque queremos que España vuelva a su grandeza y restaurar en ella el espíritu de Cristo. Las auténticas derechas católicas no tenemos nada de que avergonzarnos. Sin embargo, estamos viendo ahora que las fuerzas que se quieren presentar como derechas de intereses, hay quien dice que están representadas en un Gobierno que, en primer lugar, pactó con la revolución, y en segundo lugar ha enviado al ministerio de Justicia a uno de los personajes más sectarios de la situación.

Vendrán dentro de poco unas elecciones, y el que quiera venir con nosotros que venga, porque ya sabe cuál es nuestra posición, y saben, además, que seremos fieles a nuestros principios. Nosotros respetamos a quien discrepe de nuestras ideas, pero mantenemos nuestra táctica, porque es la que nos ha de conducir al triunfo y la que nos ha hecho triunfar sobre un Gobierno que, en realidad, no era sino una cuadrilla que salió a la carretera para atropellarnos, pero allí se encontró con la Guardia civil, que éramos nosotros, y tuvo que internarse en los montes de la arbitrariedad. Nosotros repudiamos la violencia, pero téngase entendido que si hace falta la emplearemos también para defendernos en el terreno a que se nos lleve.

Después dedicó el orador grandes elogios a los Comités de Asturias, y dijo que las primeras batallas ya han sido ganadas. Se ha conseguido un cambio de Gobierno, en lo que algunos creen ver ya una mejoría en la situación política, pero que a nosotros no nos parece suficiente.

Los elementos izquierdistas dicen que todo ha de hacerse dentro de la democracia. Pues bien: nosotros admitimos ese "dentro de la democracia" y por eso pedimos las elecciones, para que el pueblo hable. Nosotros mantenemos íntegramente nuestro ideario, y nuestro lema principal será el siguiente: "Vamos a hacer la revolución auténtica de las derechas, por Dios y por España". Una estruendosa ovación acogió estas palabras del señor Gil Robles, el cual terminó exhortando a todos a seguir por el camino emprendido, para poder contestar a una pregunta histórica que se ha hecho sobre la catolicidad del pueblo español.

Después del banquete, el señor Gil Robles y sus acompañantes fueron obsequiados con un té en el palacio de la marquesa de Argüelles, presidenta del Comité femenino de Acción Popular de Llanes. A las cuatro de la tarde reanudó su marcha hacia Carabia, donde fué saludado por el Comité local, el alcalde y algunos concejales. Desde allí marchó a Colunga, donde no existe organización de Acción Popular, pero, sin embargo, fué recibido por el pueblo en masa. La multitud obligó al señor Gil Robles a ir al Casino, donde tuvo que hablar de nuevo, aunque por el carácter del local, se limitó a agradecer el recibimiento, sin entrar en materia política.

Visita a Villaviciosa

Al terminar emprendió de nuevo el viaje hacia Villaviciosa. Unos elementos extremistas habían salido de Villaviciosa en un camión, derramando tachuelas por la carretera, pero sucedió que los que pincharon fueron unos 10 automóviles particulares que no figuraban en la caravana. Los de ésta no sufrieron ningún contratiempo.

En Villaviciosa, el amplio local de Acción Popular estaba completamente lleno de gente, que tributó al señor Gil Robles grandes ovaciones. La señorita Lucía Codadelo pronunció un brillante discurso de salutación. Seguidamente, el doctor don Carlos de la Concha leyó unos versos. Por último, el señor Gil Robles dijo que, aunque era el quinto discurso que pronunciaba en el día, no quería defraudar a los que esperaban que hablase. Aludió a las tachuelas que habían sido colocadas en la carretera y dijo que esos mezquinos obstáculos que se ponen en el camino de las derechas hablan muy alto de que no tienen otros medios más eficaces para oponerse a su avance. De la misma manera con que vencemos esos pequeños obstáculos, venceremos todos los que se nos pongan por delante.

Añadió que el pueblo está ya desengañado, porque ve que el paraíso que se le prometió sólo ha venido para aquellos que se lo prometieron, mientras que el pueblo se muere de hambre.

Refiriéndose a las elecciones, dijo que si los gobernantes quisieran demorarlas o se negaran a celebrarlas, nosotros les diríamos que están usurpando una representación que no les pertenece.

Después de terminado este acto, el señor Gil Robles siguió con dirección a Oviedo, pero al pasar por Cairego se detuvo para ir a saludar a doña Carmen Valdés, que es la primera mujer que ha sido elegida concejal en Asturias. Poco antes de llegar a Oviedo se detuvo nuevamente en Boves, para descansar unos minutos en la finca que allí posee el presidente de la organización asturiana, don José María Fernández Ladreda.

En A. Popular de Oviedo

En el domicilio de Acción Popular de Oviedo se tributó al señor Gil Robles otro gran recibimiento. Ante el numeroso público que llenaba por completo los salones, el señor Gil Robles pronunció el último discurso que ha pronunciado hoy. Dijo solamente que, en atención a ser el sexto discurso que pronunciaba, ya que el próximo miércoles se celebrará un banquete, en el que hará una extensa exposición política, dejaba para ese día cuanto tiene que decir. Volvió a decir que había encontrado en Asturias un florecimiento de Acción Popular, mucho más grande de lo que había podido suponer.

Animó a todos, y especialmente, a las señoras, a continuar la obra emprendida con tanto entusiasmo, con objeto de conseguir el triunfo definitivo. En las elecciones del 23 de abril fué derrotado el Gobierno; pero aquel triunfo no es más que un juego de niños comparado con el que espera a las derechas en las próximas elecciones.

Terminado este acto, volvieron el señor Gil Robles y sus acompañantes a la finca que tiene en Boves el señor Fernández Ladreda, donde pernoctarán estos días.

Mañana por la mañana continuará su visita a las organizaciones de Acción Popular de la provincia. El próximo miércoles se celebrará en su honor un banquete.

II Asamblea provincial de derechas de Vigo

VIGO, 23.—En la Escuela nocturna obrera se celebró esta mañana la primera reunión de la II Asamblea provincial de la Unión Regional de Derechas. Presidió el secretario de la organización de Vigo, don Nicasio Guisasola, y actuaron de secretarios, el de la organización de Pontevedra, don Víctor Lis, y la señorita Carmen Blanco, de Vigo. Asistieron más de cincuenta delegados de las diferentes organizaciones de la provincia. Don Víctor Lis dió lectura a la Memoria, en la que se da cuenta de que en un año se han creado en la provincia de Pontevedra veintisiete nuevas organizaciones, y celebrado cincuenta y cinco actos de propaganda, muchos de ellos al aire libre y todos con gran concurrencia.

Entre los acuerdos tomados en esta sesión figura el de dar entrada en el Comité provincial a un obrero representante de las Sociedades agrarias, y a otro de las Sociedades obreras últimamente organizadas, filiales de la Unión Regional de derechas.

Se nombró un Comité de propaganda, formado por dos caballeros y una señora, los cuales tendrán a su cargo la organización de todos los actos de propaganda derechista que se celebren en la provincia de Pontevedra. Tendrán también a su disposición el cuadro de propagandistas de toda la provincia.

Se acordó crear organizaciones agrarias y obreras filiales de la Unión Regional de Derechas, en las cuales, los campesinos y obreros encuentren la defensa moral y material de sus intereses. También se tomó el acuerdo de que las entidades políticas les presten todo su apoyo.

La próxima Asamblea reglamentaria será en Cambados. Esta tarde continuó la Asamblea, para terminar la discusión del resto de las ponencias y el nombramiento del nuevo Comité provincial.

Mitin de A. Popular en Consuegra

TOLEDO, 23.—En Consuegra, en el teatro Principal, que estaba completamente abarrotado de público, entre el que destacaban muchos elementos obreros, se celebró un acto de propaganda organizado por Acción Popular. En dicho acto hizo uso de la palabra el diputado don Ramón Molina Nieto, quien expuso las normas de actuación en los momentos actuales, censuró la labor del anterior Gobierno y abogó porque las derechas se preparen debidamente para las próximas elecciones. El orador fué ovacionado.

Después de este acto el señor Molina Nieto fué a Tembleque, donde se le tributó una entusiasta despedida.

El mitin de Hervás, autorizado

CACERES, 23.—El gobernador civil ha concedido autorización para que se celebre el mitin agrario de Hervás, toda vez que, a pesar de la explosión de una bomba, ocurrida ayer, la tranquilidad es absoluta.

Se dice que el gobernador se trasladará a dicho pueblo para informarse detalladamente del suceso.

Hundimiento en una mina

WORKSOP, 23.—A consecuencia de un hundimiento ocurrido en una mina de Greswell, han resultado muertos dos obreros.

FIGURAS DE ACTUALIDAD

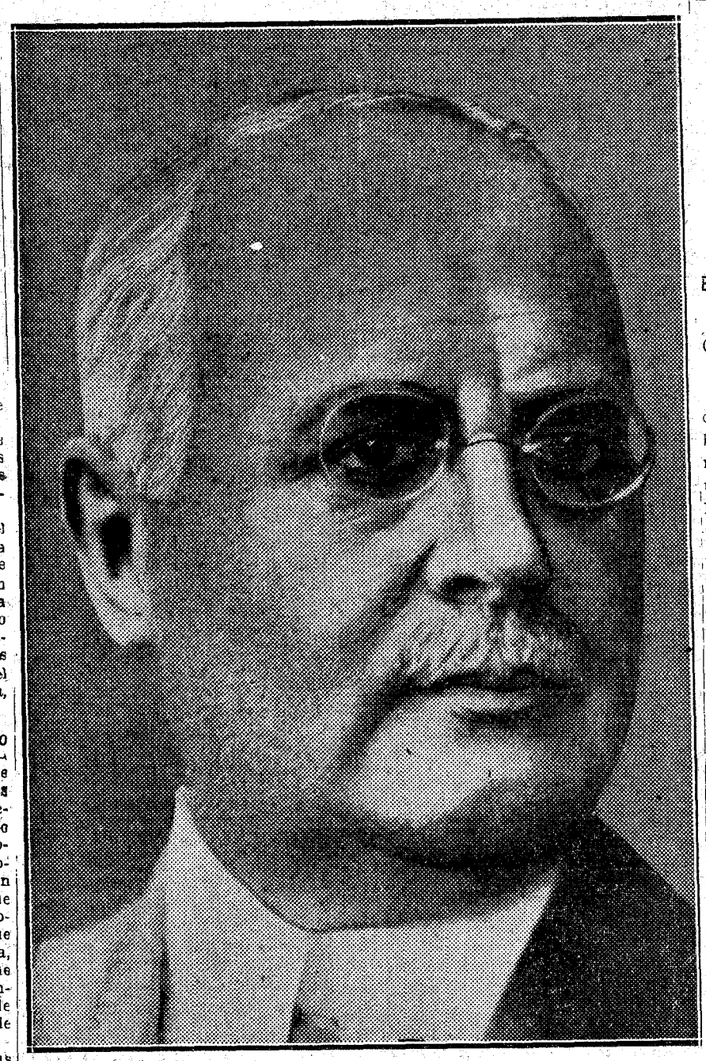

El doctor Buenger, que preside el Tribunal de Leipzig para juzgar a los acusados por el incendio del Reichstag

GLOSARIO

EUGENIO Y SU DEMONIO

(Vacaciones sobre el Licenciado Torralba)

XXVI

ENTRA EN ESCENA EL DOMINICO

Desabrido, angustiado, hosco y huraño, pasó Torralba lo restante de aquel invierno. Atribúyenlo a exceso de trabajo intelectual los amigos y dan los envidiosos en hablar de un hombre acabado. Unos y otros hablan, además de la especie de crisis religiosa a que el desequilibrio se traduce. Nuestro sabio parece no contentarse ya con las paradojas sutiles, con los atrevimientos acrobáticos, con las discusiones diletantescas, que, hasta el presente le han sido tan caras. Traspone los límites del escepticismo juguetón y del materialismo literario, para precipitarse en una extraña comezón de blasfemia, con visos de misticismo maniqueo. Entonces es cuando interviene aquel fraile dominico de su afección, el Padre Pedro, que nosotros conocemos ya, hombre de muchas conchas, pero dentro de cada una de las cuales, una tierna almeja de bondad andaba siempre fabricando alguna perla.

La perla, en este caso, perla de adivinación exquisita, consiste en que su trabajo de comprensiva y humana soteriología, lejos de emprender por donde podíamos figurarnos la curación y conversión de la pobre alma atormentada, le sigue a ésta el genio, se coloca en sus vías propias y colabora, con recursos de tanta cordura como ciencia, a lo que ardientemente anhela el cuitado. Puesto que de un mago se trata, los métodos de la magia persistirán. Puesto que hay que diagnosticar aquí una dispepsia de la razón, sea la terapéutica de intelectuales pepsinas. Puesto que la soledad trae tanto y tal tormento, se procurará la medicina suprema a la soledad. El dominico, en vez de confesar al Licenciado, le adivina. En cierto modo, es él quien se confiesa, quien le descubre su personal secreto.

Este secreto es de naturaleza harto maravillosa. Consiste en poseer, para asistencia y servicio un demonio, o, si se quiere, un ángel. Un custodio, perteneciente al orden de los buenos espíritus, un guardián solícito y omnipotente, un "demonio familiar", en el sentido acordado a la expresión por Sócrates, quien también lo tuvo, y la fortuna envidiable de adquirir conciencia de esta compañía. El demonio del Padre Pedro es tan poderoso en el vaticinio de las cosas futuras como sabio en el conocimiento de las actuales o pasadas. Penetrante, que no se le escapaba detalle. Agilísimo, que podía encontrarse a un tiempo mismo en partes distintas y realizar viajes de ida y vuelta extremadamente célebres, casi instantáneos. Invisible, pero con posibilidad de volverse visible (y dibujable) a voluntad y en fechas fijas. Benévolo y obligador, que no podía más sino hacer favores a quienes en él ponían la confianza. Generoso, que no aceptaba recompensa alguna por sus servicios, ni menos la pretendía. Nada de pactar con él a precio de sangre. Nada de venderle el alma. Por satisfecho se daba con la simpatía.

¡Qué buen diablo! Pero más bueno todavía el Padre Pedro, ¿verdad? Porque el Padre Pedro no llega a menos que en cederle su genio titular a Torralba. Esto, ésto es hacer regalos a los amigos.

El delicioso geniecillo se llama Zaquiel (casi Ariel, como puede verse).

Eugenio d'ORS

(Reproducción reservada.)

ESTUDIANTES DE TODAS LAS CARRERAS

Compren todos sus libros a nosotros, pues, tanto al contado como a plazos, nuestras condiciones son únicas.

Nuestras ventas las hacemos a cualquier punto de España.

No tenemos viajantes ni agencias, y nuestro único despacho es **calle Carretas, 21 moderno (27 y 29 antiguo), piso entresuelo derecha.**

Catálogo general de 266 páginas lo enviamos a petición, sin compromiso.

CREDITO EDITORIAL HERNANDO

CARRETAS, 21, moderno, entresuelo derecha

Apartado Correos 1.003. MADRID

ESTUDIANTES FACULTAD CIENCIAS

Magnífica ocasión aplicar estudios con solo un curso aprobado.

INSTITUTO SAMPER. **Avenida Dato, 21.**

RESIDENCIA CATOLICA

"KATIUSKA"

Santa Engracia, 5. — Teléfono 35.228.

El Reich va a establecer contingentes

Represalias contra los países que impiden la entrada de productos alemanes

Ayer se inauguraron los altavoces en el proceso por el incendio del Reichstag

EL PROCESADO VAU DER LUBBE SE NIEGA A COMER

(Crónica telefónica de nuestro corresponsal en Berlín)

LEIPZIG, 23.—Hoy se han inaugurado los altavoces. Muchos colegas lo habían pedido, aunque, dicho sea entre nosotros, lo que ellos necesitan no es un amplificador, sino un traductor. Y ha dado la coincidencia de que los altavoces se han estrenado en la transmisión de un mitin revolucionario comunista. No otra cosa ha sido la sesión de hoy. Palabras y ecos se han dirigido casi constantemente contra el régimen racista.

Empecemos con la nota sentimental del defensor de Torgler rechazando imputaciones de la Prensa contra la persona de éste y pidiendo se dejara asistir a la anciana madre de su defendido que entrara en la Sala, mientras por las mejillas del hijo corría la emoción de una lágrima. Después declaró Dimitrof. Revolucionario estratega, su habilidad oratoria, su rapidez de frase, sus gestos vehementes y meridionales han llegado a dominar durante dos horas al Tribunal en pleno, incluso al propio presidente. Este, sin duda, teme que su energía se interprete en el exterior como crueldad o persecución. Dimitrof, en el transcurso de su perorata, se ha quejado de que la información judicial durante el sumario fué tendenciosa, de que no se le había dejado libertad para elegir defensor y que se le ha mantenido esposado durante cuatro meses. Ni que decir tiene que, proclamándose comunista, ha rechazado, sin embargo, cualquier relación con los bolcheviques alemanes y mucho más con actos individuales, como el incendio del Reichstag.

Todo ello mirando a las mesas de la Prensa y sonriendo un poco compasivamente del Tribunal, consciente de la línea que vierte a la propaganda antirracista. Luego Popof, de voz afeminada y fisonomía asiática, al saberse imposibilitado de usar la retórica por no poder expresarse en alemán, se ha limitado a defenderse contra las imputaciones que se le hacían de haber intervenido en el hecho. Esto no impide que entre los periodistas, el presidente del llamado Tribunal de Londres, M. Hayek, aunque nada dice, consiga mucho con las dos respuestas que a todos nos dirige: "Todavía nada de particular. No conseguirán por ahora ningún documento ni enterarse de nada". A pesar de todo, las cartas cursadas se publicarán esta noche. Este es el desarrollo de la sesión de hoy. Durante ella Lubbe, aun más inmóvil, aun más pálido y aun más ensimismado que ayer, ha despertado la curiosidad sobre el fin que persigue. Y a él vienen dedicadas todas las primeras planas de todos los diarios de Centroeuropa y escandinavos.

Hitler inaugura una autopista

En Franckfurt se ha celebrado la inauguración de las obras de la primera autopista que irá a Hamburgo. Hace unos días yo recorría esta distancia por carretera, que ofrece un aspecto desolador por su poco tráfico. La autopista realmente, pues, es un capricho de Hitler, perdonable en quien en ninguna otra cosa mantiene plena su misión.—**Bermúdez CAÑETE.**

El procesado Van der Lubbe se niega a comer

LEIPZIG, 23.—El médico forense Schuetz ha examinado, después de la sesión de hoy, al procesado Van der Lubbe, que se niega a comer, y ha formulado las conclusiones siguientes: Van der Lubbe se halla en estado de resistencia pasiva e intenta, evidentemente, la interrupción de los debates, a causa de su estado de absoluta debilidad física, lo que está de acuerdo con las instrucciones dadas a los miembros del partido comunista para su actitud ante los Tribunales.

Van der Lubbe puede todavía continuar los debates, y si continúa la resistencia pasiva, habrá que pensar en la alimentación forzada.

Van der Lubbe está sujeto al régimen especial de enfermos, pero se niega a tomar nada.

Comunican de Leinzig, que varias personas que han visitado a Van der Lubbe declaran que el procesado se encuentra muy agotado y que, de no cambiar en sus propósitos o de no adoptarse la decisión de alimentarle por la fuerza, podría morir antes de terminar la vista del proceso.

Contingentes de importación

BERLIN, 23.—Con objeto de proteger las exportaciones alemanas, el Gobierno ha aprobado una ley dando al Gabinete la posibilidad de ordenar limitaciones a las importaciones de mercancías procedentes de países que oponen limitaciones análogas a los productos alemanes.

Esta ley no es más que una medida defensiva que no se aplicará en modo alguno a los países que no ponen obstáculos a la importación de productos alemanes y no tendrá tampoco aplicación en cuanto a las limitaciones en cuestión, cuando estén previstas por Tratados de comercio.

(Más información en Ultima Hora)

VIOLENTISIMOS Y CONTINUOS INCIDENTES EN EL CONGRESO RADICALSOCIALISTA

Se suceden con frecuencia los momentos en que parece van a agredirse los asambleístas

Acusaciones, insultos y censuras a granel

Y están aún en la discusión de las actas de los delegados

Una ponencia del señor Gordón Ordás sobre la indisciplina interna

Ayer mañana comenzó sus labores el Congreso extraordinario del partido radicalsocialista, cuyo objetivo principal es enjuiciar la conducta de la minoría parlamentaria de dicho partido.

A las once y cuarto se abrió la sesión inaugural, que está presidida por el señor Gordón Ordás y por los miembros del Comité ejecutivo. Asisten delegados de todas las provincias, y entre los concurrentes se ve a don Domingo Barnés y a los ex ministros señores Domingo y Barnés (don Francisco).

En esta primera sesión, de carácter preparatorio, no se observa otro detalle más importante que el de la falta de armonía entre los congresistas. Los ánimos no han tenido todavía ocasión de excitarse, y, sin embargo, para conseguir el acuerdo más insignificante son necesarias numerosas intervenciones, y las votaciones que ponen término a éstas tienen que desarrollarse entre grandes voces.

Después de suspenderse la sesión durante unos minutos, se presentan cuatro candidaturas para la elección de la Comisión dictaminadora de actas. Tras numerosas discusiones se llega, por fin, a un resultado. Son elegidos los señores Ramos, Rubio, Arroyo, Albinet, Esquet y Sánchez García.

Al tratarse de cuál ha de ser la duración del Congreso y de la actuación de la Comisión dictaminadora surge un incidente. Un asambleísta dice: "¡Maniobras, no!" El señor Gordón Ordás, indignado, pide respeto para la presidencia. Mientras unos asambleístas quieren limitar a tres días la actuación del Congreso, otros quieren ampliar ese número. Un delegado, el de Santiago, defiende a los congresistas de provincia. Han traído la República y no se hallan en la misma situación que los que "están bien colocados en Madrid".

Al final de una serie de intervenciones se acuerda dar al Reglamento una interpretación literal y que, por lo tanto, el Congreso no podrá durar más de tres días. Acto seguido se levanta la sesión, que se reanudará por la tarde, a las cinco.

La sesión de la tarde

A las cinco y cuarto comienza la sesión. Preside el señor Gordón Ordás; le acompañan los señores López Orozco y Moreno Galvache.

El señor Gordón Ordás da cuenta de que la Comisión de Actas le comunica que terminará su dictamen a las ocho de la noche. En consecuencia, suspende la sesión hasta dicha hora, en que se reanudará con la lectura y discusión del dictamen y el nombramiento de Mesa de discusión.

Por la noche

A las ocho de la noche se reanudó la sesión del Congreso radical-socialista, presidiendo el señor Gordón Ordás, acompañado de los señores López Orozco, Moreno Galvache y Valera. Un miembro de la Comisión de actas lee una lista de congresistas, cuya presencia es necesaria ante la Comisión, para informar sobre actas aún dudosas, que son la de Zamora (capital), Bilbao y Benicarló. Se procede a dar lectura a las actas aprobadas unánimemente en la Comisión, lectura que termina a las nueve y cuarto, y después se leen aquellas actas que la Comisión ha rechazado por defectos, que se limitan, en su mayoría, a la falta de cotización al partido. A las nueve y media se levanta la sesión, para reanudarla a las once de la noche.

La discusión de actas

A las once y media de la noche se reanuda la sesión. En la presidencia, el señor Gordón Ordás y los miembros del C. E. N.

En un palco de platea el señor Feced. En otro palco, frente al del señor ministro de Agricultura, los señores Barnés (don Francisco), y Domingo.

Continúa la discusión de las actas. Abierta la sesión, el señor Galarza pregunta si el Comité Ejecutivo ha dado tarjetas de invitación a personas, que no son delegados, apoyado en que algunos de los asistentes parece que no ostentaban delegación alguna.

La presidencia contesta negativamente. Sólo la Prensa, fuera de los delegados, recibió invitación.

Algunas aclaraciones de varios delegados sobre lo regular o irregular de la aprobación de ciertas actas, provocan algunos revuelos. Como no se halla presente la Comisión de Actas, el señor Gomariz cree improcedente que se trate de la discusión de las actas.

Comienzan los incidentes

Con motivo de una intervención del delegado de Alicante, señor Botella, que hace una alusión a algunas personas del partido, se provoca un pequeño incidente. Unos delegados aplauden y otros le insultan de violentos modos. La presidencia consigue restablecer el orden después de algunos minutos.

Es rara la intervención de delegados que no sea interrumpida por unos, mientras otros aplauden. Se procede a la discusión de las actas de la provincia de Salamanca. El delegado suplica se le deje subir al escenario para defender una de las actas, y a dictaminarla, a lo que accede la presidencia. Protesta de que no le hayan sido admitidas las cotizaciones de varias altas para los efectos de la delegación.

El presidente le contestó que se hizo así conforme a un acuerdo tomado en el Comité Ejecutivo Nacional.

El señor Galarza replica que por encima de los acuerdos del Comité están los estatutos que conceden la representación a todo cotizante que lo haya hecho diez días antes del Congreso.

Lee el artículo 38, en que apoya su intervención.

Añade que, por otra parte, se han admitido cotizaciones, registradas dentro de los diez días precedentes y esto supone una parcialidad que no se puede admitir.

El presidente contesta que el delegado de Salamanca no presentó documentos. Se lamenta de que, a causa de estos trámites para la discusión de actas, resulta que los Congresos se reducen a la discusión de éstas, sin proceder a lo que en realidad reclama estudio.

Rectifica el delegado por Salamanca y se promueve otro alboroto. El señor Joven interviene y confiesa que ha de decir cosas que indudablemente desagradarán a algunos congresistas.

No se ha procedido con la misma pureza en la aceptación de delegaciones. Para demostrarlo alude a lo sucedido en Zaragoza, donde en una Asamblea celebrada el jueves, se tuvo que expulsar a algunos captadores de votos.

El presidente le dice que no es quién esa Asamblea para expulsar a nadie, y con este motivo vuelve a promoverse otro alboroto. Unos asambleístas se dirigen a otros de modo violento, y se cruzan fuertes palabras.

Continúa la discusión, reproduciéndose frecuentemente incidentes entre los asambleístas.

La ponencia de Gordón Ordás

El señor Gordón Ordás es ponente de unas conclusiones relativas a la "Situación creada al Comité ejecutivo nacional por los ministros y el grupo parlamentario, y determinación de las sanciones a que hubiere lugar".

Después de relatar los hechos que han motivado el estado actual de indisciplina y de propugnar que debe concederse al C. E. N. la máxima autoridad sobre todos los organismos del partido, salvo el Consejo nacional, el señor Gordón Ordás propone:

El III Congreso extraordinario ha visto con profundo desagrado: a) La conducta del señor Domingo, haciendo declaraciones públicas sobre asuntos de exclusivo régimen interior del partido; b) La conducta de los señores Domingo y Barnés, llevando al seno del grupo parlamentario un asunto, que es de la competencia del C. E. N. y del Consejo Nacional; c) La conducta de los diputados que, al parecer, han formulado declaraciones imprudentes en torno a un pleito que no debió salir nunca de los límites escuetos en que se encierra la jurisdicción del partido, y d) La conducta de las Agrupaciones que han hecho públicos acuerdos de censura contra actos realizados por organismos o representaciones superiores a su autoridad; y espera que en lo sucesivo se conduzcan todos en forma tal que las discrepancias de criterio se solucionen armónicamente y de una manera democrática ante los organismos competentes, sin hacer jamás público lo que a todos interesa mantener en el terreno privado.

Destacando por su tono de intolerable agresividad contra el C. E. N. algunas declaraciones públicas del diputado don Angel Galarza, el III Congreso Extraordinario le aplica un voto de censura y le conmina con la separación del partido si en lo sucesivo continúa produciéndose de igual o análoga manera.

El señor Joven dice que, después de ver las irregularidades que se han producido para reclutar los vootos que diesen delegación en este Congreso, saca la conclusión de que se han dado facilidades para lograr representaciones que favoreciesen a cierto sector de opinión del partido.

Arrecia el escándalo

Se promueve un mayúsculo escándalo, porque uno de los asambleístas que se halla en el escenario dirige unas palabras, que se toman como un desafío al representante de Zaragoza, señor Joven.

El incidente dura unos minutos.

Entre el señor Joven y la presidencia se establece una agria discusión sobre la interpretación de un artículo.

El señor Joven termina preguntando si los expulsados por la Asamblea de Zaragoza pueden ostentar representación en este Congreso. El presidente le contesta, que, según los Estatutos, sólo le es permitido a la Agrupación local o provincial proponer sanciones, y el C. E. N. el autorizado para imponerlas. (Grandes aplausos.)

El señor Joven replica: La decisión de lo de Zaragoza está tomada conforme al reglamento, aprobado por el C. E. N.

El presidente: Si el C. E. N. aprobó este reglamento obró mal y el Congreso podrá pedirle responsabilidad, pero mientras esos artículos no tienen valor.

Rectifica el señor Joven.

El señor Buil se refiere a la Asamblea de Zaragoza y dice que la expulsión fué dejada como último punto en el orden del día, y se suspendió por el presidente la votación nominal que se pedía. El pidió que en vez de expulsarles en masa, se abriese un expediente con todos los trámites, máxime cuando se hallaba tan próxima la celebración del Congreso Extraordinario.

Rechaza que se quisiese captar votos. Si hubo rápidas subidas en el número de altas, hay causas que las justifican. Acusa, a su vez, a los partidarios del señor Joven de captadores de votos, como lo demuestran cartas que se guardan.

Al rectificar el señor Joven, uno de los delegados le insulta y se repite otro escándalo. La presidencia condena este proceder. El señor Centelles, de Zaragoza, que es el que profirió el insulto, dice que eso no lo retira. El alboroto se produce en mayores proporciones. Un delegado, en medio del proscenio, propone que, por prestigio, se expulse a quien insulte. No se puede dar este continuo espectáculo.

El señor Centelles retira sus palabras ofensivas.

La Comisión de Actas da lectura a las actas aprobadas.

Se rechaza el acta por Bilbao, con algunos votos en contra. Las actas de Valencia y Murcia (capitales), que han sido discutidas por la Comisión, han sido aprobadas.

Continúa la discusión de actas. El ambiente está cada vez más enrarecido.

El delegado por Bilbao defiende la legalidad de su acta. Contesta por la Comisión el señor Estegués, que justifica la actuación de la Comisión. No obstante, el Congreso puede autorizar esta Delegación. El Congreso se pronuncia en favor de la Delegación de Bilbao, y queda aprobada.

El señor Galarza pide que la Comisión exponga los motivos que ha tenido, tanto para la aprobación como para rechazarlas. Uno de los miembros de la Comisión explica el criterio seguido.

El delegado señor Diezma expone cómo se logró la representación de Murcia.

No quiere iniciar un debate político, con motivo de esa representación, dada la hora en que se desarrolla esta discusión, pero quiere saber si en un partido en que no debe campar un caudillaje nacional, se va a admitir un caudillaje local.

La presidencia contesta al señor Diezma.

El señor Bautista, presidente del C. E. Municipal de Murcia, replica al señor Diezma. No quiere que también en este Congreso suene el nombre de Murcia como cuestión batallona.

Como el señor Alonso Mallol profiriese la palabra "imbécil", se produce un enorme escándalo. El presidente llama al señor Alonso Mallol, que se acerca desaforado a ella, y dice que se le ha llamado cobarde.

El presidente, a grandes voces dice: Es intolerable que a un Congreso de esta naturaleza, que por su índole especial tiene España puesta en él su atención, se vengan a dar rienda suelta a las pasiones y a insultarse. Yo ruego que no volvamos a dar este espectáculo.

Ruega que se retiren las palabras ofensivas, y que cambie el aspecto de este Congreso. Durante el incidente los ánimos se hallan tan excitados, que parece que se va a llegar a las manos.

Se retiran las palabras, después de los ruegos del presidente.

Rectifica el señor Diezma, y rechaza algunas de las acusaciones del señor Bautista. Narra las disensiones habidas entre los diversos elementos de la agrupación y cómo fueron expulsados del Comité.

Uno de los miembros de la Comisión dictaminadora aclara y reconoce que en lo de Murcia existe un pleito político entre un grupo, que discrepa de la Agrupación local, sin querer dejar de pertenecer al partido, y que traen al Congreso su discrepancia para resolverla. El secretario de la Comisión presenta dichos documentos.

Entre la presidencia y el señor Diezma y otros delegados se entabla un violento diálogo al concretar las ilegalidades del acta del señor Diezma.

(A la hora de cerrar esta edición continúa la Asamblea)

Para la historia de los Jurados mixtos

DOS BOTONES DE MUESTRA

El conflicto de espectáculos. Un Jurado mixto que impone unas bases en desacuerdo con las posibilidades de la industria. El empresario don Tirso Escudero refiere los hechos a un redactor de "Informaciones". Y éste objeta:

—"Pero acaso el ministro que creó los Jurados mixtos sea ajeno a todo eso. Acaso un espíritu de justicia inspiraba al señor Largo Caballero, y sin embargo...

—¿Un espíritu de justicia? Las últimas bases de los tramoyistas las aprobó cuando vió que se iba a ir en la crisis de junio. Las bases de los profesores de orquesta, al salir ahora en la última crisis. Si llega a haber más crisis en España no sabemos adónde hubiéramos ido a parar.

—¿No fué un ministro imparcial?

—¿Y puede usted ni nadie preguntar eso? Un detalle sólo. En cierta ocasión, al dar instrucciones a un presidente del Jurado mixto, le recomendó: "A ver si busca usted un pretexto para imponer a la Comedia una multa de cincuenta mil pesetas." Es todo un símbolo del espíritu de justicia en que el señor Largo Caballero quería que se inspiraran los Jurados mixtos. Y así ha ido ello."

* * *

Más ecuanimidad e imparcialidad en las resoluciones de Trabajo. Publica "La Voz" un suelto que titula así:

"El ex redactor de "La Voz" Virgilio de la Pascua, declarado incompatible con nosotros y separado de la Redacción por una sentencia, apela, y el Ministerio de Trabajo revoca el fallo que fué unánime". Y al texto de la información pertenece el siguiente párrafo:

"Sabemos que el interesado puede afrontar la vida en su aspecto económico con la serenidad que dan un destino de jefe en el Tribunal de Cuentas, otro en el Negociado de Prensa de la Presidencia de la República, y el de delegado del Estado en el Consorcio Almadrabero, con que el anterior ministro de Agricultura, señor Domingo, vendó la herida de la incompatibilidad, a los pocos días de salir de esta casa, cargo que no sabemos si al cambiar el ministro ha dimitido.

Tal es la edificante historia de un caso típico, que muestra bien a las claras cómo se hilaba en el Ministerio de Trabajo... y en el de Agricultura."

Nos falta advertir que el ministro revocador de la sentencia fué el señor Largo Caballero, y que ésta ha sido la única sentencia del Jurado mixto de Prensa que ha sido revocada.

Mejora el señor Sánchez Guerra

La mejoría que durante estos últimos días experimentó el señor Sánchez Guerra se acentuó en la noche última, y el enfermo se encontraba ayer bastante mejorado.

En vista del mejor aspecto que la dolencia del ilustre enfermo presentaba ha salido para San Sebastián su hijo don Rafael, con objeto de incorporarse al séquito del Presidente de la República.

LAS OBRAS DEL PILAR

ZARAGOZA, 23.—La suscripción para las obras del Pilar asciende a pesetas 4.549.085,40.

FUMADORES

Encontraréis en todas las expendedurías de tabaco las acreditadas labores filipinas de la marca

La Flor de la Isabela

DE MANILA

Cigarros desde 0,80 unidad; señoritas, a 3,65 petaca de 20; CHUMS (cigarrillos Virginia), a 2,80 cajetilla de 20.

LAS CONVERSACIONES SOBRE LAS DEUDAS DE GUERRA

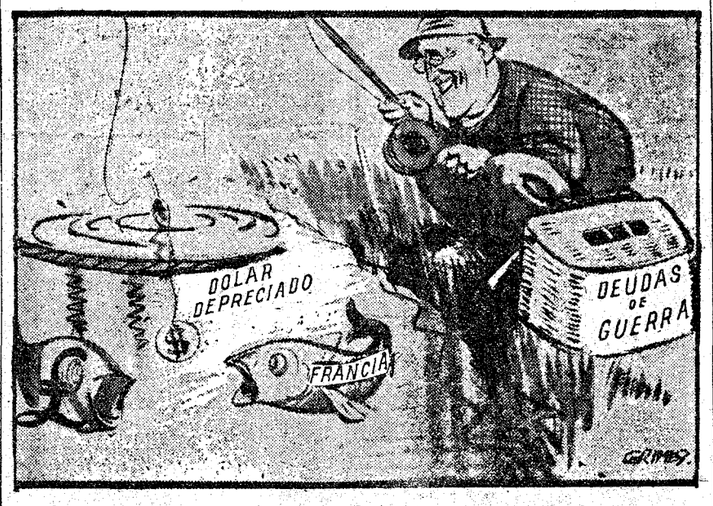

ROOSEVELT.—¿Picarán?

(Del "Star", de Londres.)

SE HABLA DE SUPRIMIR LA PALABRA "SANCIONES" EN EL CONTROL DE ARMAS

Sir John Simon conferencia en Ginebra con Hénderson y el delegado italiano

El "Duce" conferencia en Roma con el primer ministro belga

GINEBRA, 23.—Poco después de llegar a ésta el ministro inglés de Negocios Extranjeros, sir John Simon, ha celebrado dos entrevistas con el señor Hénderson, y una larga conversación con el delegado italiano, conde Aloisi.

En los círculos británicos de esta ciudad se comentan las informaciones de París relativas a los principios fundamentales del acuerdo sobre la instauración del control, y parece que la opinión inglesa no permitirá a su Gobierno ir más allá de los compromisos contenidos en el Covenant. Se dice que si la palabra "sanciones" pudiera desaparecer del vocabulario de las negociaciones diplomáticas, se llegaría más fácilmente a un acuerdo.

* * *

GINEBRA, 23.—El ministro de Negocios Extranjeros polaco ha conferenciado con el señor Hénderson, presidente de la Conferencia del Desarme.

El "Duce" conferencia con los ministros belgas

(De nuestro corresponsal)

ROMA, 23.—El primer ministro italiano, Mussolini, ha recibido en el Palacio de Venecia al conde de Broqueville, primer ministro belga, con quien ha mantenido una entrevista de una hora de duración. Inmediatamente después recibió al ministro de Hacienda belga, Jaspar.—**Daffina.**

Dollfuss en Ginebra

VIENA, 23.—Ha marchado a Ginebra, por vía aérea, el canciller señor Dollfuss.

* * *

PARIS, 23.—Han marchado a Ginebra los señores Paul Boncour y Norman Davis.

Conferencia del delegado español

GINEBRA, 23.—Esta mañana, el embajador de España en París, señor Madariaga, ha dado una conferencia ante el grupo de periodistas pertenecientes a los ocho países.

El delegado español expresó su opinión respecto de las características de la política común desarrollada por el grupo de los ocho en Ginebra, comentando luego el problema de la limitación de los armamentos.

El señor Madariaga celebró también esta mañana una larga entrevista con el ministro de Negocios Extranjeros de Alemania, Von Naurath.

La sesión del Consejo de la S. de N.

GINEBRA, 23.—El Consejo de la Sociedad de Naciones, que ha celebrado una corta reunión esta mañana, ha tenido conocimiento del informe del representante de España en dicho Consejo, señor Madariaga, relativo a la cuestión de los trabajos públicos, tal y como se desprende de las deliberaciones de la Conferencia de Londres.

Fumad cigarrillos refrescantes

M E R Z

Instituto "CYL"

CLAUDIO COELLO, 43. Teléf. 59303. Todas las clases limitadas a 10 alumnos. Derecho, Comercio, Idiomas. Sección especial de Matemáticas.

BACHILLERATO

Sección independiente y estudio vigilado por sacerdotes, exclusivamente para esta Sección.

Exámenes trimestrales por profesorado ajeno al Centro. Todo el profesorado especializado y de gran competencia. Informes y matrículas de once a una y de cuatro a seis.

SOLARES

La mejor agua medicinal y de mesa

motores Siemens

Los más conocidos

Otra central hitleriana descubierta en Austria

Orden de detención contra ochenta nacionalistas socialistas

Se habla de establecer campos de concentración

VIENA, 23.—La Policía ha detenido a un estudiante hitleriano, que servía de correo entre los elementos de Insbruck y los de Munich.

Con motivo de esta detención la Policía ha realizado una investigación que ha permitido descubrir una nueva central nacional-socialista que se dedicaba a los servicios de información. Con este motivo se han practicado varias detenciones. Por su parte el jefe de Policía de Insbruck comunica que ha dado orden de detención contra 80 nacional-socialistas.

* * *

VIENA, 23.—El reciente descubrimiento de una central nacional-socialista ha puesto a la Policía sobre la pista de una vasta organización de información hitleriana, que tenía sucursales en Linz, Salzburgo e Insbruck.

La Policía se ha incautado de material comprometedor. Se han practicado va[illegible] detenciones.

Se habla de establecer campos de concentración

VIENA, 23.—El órgano del nuevo vicecanciller, señor Fey, dice saber de buen origen que el Gobierno promulgará una nueva ordenanza, que prevé la creación de campamentos de vigilancia en los que serán internadas todas las personas acusadas o sospechosas de cometer o favorecer actos hostiles al Estado con objeto de perturbar el orden y la tranquilidad.

El Gobierno austríaco acaba de prohibir toda una serie de revistas y periódicos alemanes, cuyos servicios de información austríaca radicaban en Munich.

Ejercicios de defensa contra aviones

VIENA, 23.—Por primera vez en territorio austríaco, esta mañana, en Neukirchen (Baja Austria), se han realizado ejercicios de defensa contra un supuesto ataque aéreo.

Paliques femeninos

EPISTOLARIO

Una de Acción Social (Medina del Campo).—Respuestas: Primera. Lo ignoramos. Segunda. Pregunte en el Apostolado de la Prensa, Rafael Calvo, 30, aquí, en Madrid. Tercera. Comprenda que no sería discreto citar nombres en esta sección. Cuarta. Ni lo uno ni lo otro.

R. de Y. (Arcila, Marruecos).—Trasladamos su carta al departamento de Circulación.

Un licenciado (Cádiz).—Si sólo funda usted su escepticismo en la "dificultad" que nos propone y que a usted se le antoja insoluble, ese escepticismo durará poco... porque no hay tal dificultad. Veamos en lo que consiste, según usted lo formula, con cierto aparato filosófico. Dice usted: "El conocimiento humano se halla en relación con el objeto del cual depende como de su regla y medida; es así que los objetos que se presentan al entendimiento son inciertos, puesto que son contingentes y sujetos a imitación; luego también es incierto el conocimiento que a los mismos se refiera". Pues, bien; para disipar esa objeción, basta tener presente: Primero. Que es falso que "todos" los objetos del conocimiento humano sean contingentes y mudables, puesto que entre estos objetos se halla Dios, el cual no está sujeto a contingencia ni mutación, y acerca del cual podemos conocer no pocas verdades, como su existencia, su unidad, su eternidad, su providencia, etc., etc. Segundo. Que aun cuando se admitiera que todos los objetos del entendimiento humano fuesen contingentes, esta contingencia no impide la certeza y necesidad del conocimiento, porque aquélla se refiere a su existencia real, y éste, el conocimiento, a su esencia y atributos, los cuales son independientes de la existencia, en cuanto a su cognoscibilidad científica. Un ejemplo: la piedra puede existir o dejar de existir realmente, pero en todo caso, siempre será una verdad "que la piedra no es racional", que es cuerpo, que es extensa; etc., etc. Complacido, señor.

Un labrador de improviso (Madrid). A usted no le preocupa la certeza ni se mete en filosofías, sino «el hallazgo de un tratado práctico para aliñar las aceitunas». ¡La verdad que la Sección «se las trae»! Bueno, amigo mío, pues, francamente, de eso del «aliño» no sabemos una palabra. ¿Para qué «aliñarle» a usted una respuesta en otra forma? Y por otro estilo, no crea que nos ha dejado tan estupefactos, como usted suponía, la consulta: las recibimos a veces aun más «grandes». Hay quien nos ruega que le «facilitemos» normas para tocar la bandurria».

El Amigo TEDDY

CENTRO DE ESTUDIOS CABRERA

Bachillerato, carreras especiales, oposiciones. Loma, 7, hotel (Parque Metropolitano)

Combata la anemia

como yo la combatí diez años atrás con el Jarabe Salud, tónico regenerador que me libró de angustiosas molestias y de una vejez prematura. Estaba entonces agotado, sin anhelos y consumido por la neurastenia.

Todo hombre agotado por excesos o por el trabajo, debe reponer fuerzas, y de todos los reconstituyentes el más rápido y vigoroso es el Jarabe de

HIPOFOSFITOS SALUD

¡ESTREÑIDOS! ¡BILIOSOS! TOMAD LAXANTE SALUD Pídase en Farmacias.

Aprobado por la Academia de Medicina. Se puede tomar en todas las estaciones del año. No se vende a granel.

ACADEMIA BERMEJO PANIAGUA

INGENIEROS AGRONOMOS

Peritos agrícolas. Apuntes completos. Preparación exclusiva. Directores: Agustín P. Bermejo—Simón Paniagua, Ingenieros Agrónomos PUERTA DEL SOL, 9. MADRID. TELEFONO 25109.

AVARRO muebles y decoración

VALVERDE, 5. MADRID

COLEGIO "LEON XIII"

Incorporado al Instituto del Cardenal Cisneros. Claudio Coello, 65. Teléfono 55886. Madrid. Fundado el año 1893.

Local ex profeso de cinco ppisos, con todos los adelantos para internos mediopensionistas y externos, de Primera y Segunda Enseñanza, Comercio, Derecho. Correos y Telégrafos, clases de adorno. Abundante material científico y profesorado numeroso y competente forman parte de los Tribunales de examen. Brillantes resultados en los exámenes.

INGENIEROS INDUSTRIALES

ACADEMIA SOTO BOLSA, 14. MADRID

Ingresó desde 1906 el mayor número de alumnos

Director: Don Manuel Soto, ingeniero industrial.

El curso comenzará el 1.º de octubre. Matrícula: de 10 a 12 y 5 a 7.

INGENIEROS AGRONOMOS

ANTIGUA ACADEMIA OTEYZA Y LOMA

PREPARACION E INTERNADO. MADRID, LAGASCA, 25. JARDIN

Teléfonos 51247 y 56712.—PIDANSE REGLAMENTOS.

TESORO DEL ESTOMAGO

DE CASTAÑO Y ALBA

TONICO DIGESTIVO.— Remedio eficacísimo para los desarreglos intestinales. Cincuenta años de éxito. Cura pronto las enfermedades del

ESTOMAGO E INTESTINOS

Venta en Farmacias: 5 pesetas caja de 24 dosis.

¡NERVIOSOS!

Basta de sufrir inútilmente gracias a las acreditadas

Grageas Potenciales del Doctor Soivré

que combaten de una manera cómoda, rápida y eficaz la

Neurastenia Impotencia (en todas sus manifestaciones), dolor de cabeza, cansancio mental, pérdida de memoria, vértigos, fatiga corporal, temblores, dispepsia nerviosa, palpitaciones, histerismo y trastornos nerviosos en general de las mujeres y todos los trastornos orgánicos que tengan por causa u origen agotamiento nervioso. Las

GRAGEAS POTENCIALES DEL DR. SOIVRE

más que un medicamento son un alimento esencial del cerebro, medula y todo el sistema nervioso, regenerando el vigor sexual propio de la edad, conservando la salud y prolongando la vida; indicadas especialmente a los agotados en su juventud por toda clase de excesos, a los que verifican trabajos excesivos, tanto físicos como morales o intelectuales; esportistas, hombres de ciencia, financieros, artistas, comerciantes, industriales, pensadores, etc., consiguiendo siempre con las Grageas potenciales del Dr. Soivré todos los esfuerzos o ejercicios fácilmente y disponiendo el organismo para reanudarlos con frecuencia y máximo resultado, llegando a la extrema vejez, y sin violentar al organismo, con energías propias de la juventud.

Basta tomar un frasco para convencerse de ello.

Venta a 6,50 pesetas en todas las principales farmacias de España, Portugal y América.

NOTA.—Dirigiéndose y enviando 0,25 ptas. en sellos de correo para el franqueo a Oficinas LABORATORIO SOKATARO, calle del Ter, 16, Barcelona, recibirán gratis un librito explicativo sobre el origen, desarrollo y tratamiento de estas enfermedades.

Bachillerato --- Carrera Mercantil Academia Politécnica. Prado, 11. MADRID.

LIMONADA IDEAL PURGANTE del Dr. CAMPOY. Eficaz no sabe a medicina. FARMACIAS.

LA COMPAÑIA HIPOTECARIA

(antes "LA COOPERATIVA HIPOTECARIA")

SOCIEDAD DE CREDITO. (Fundada en 1912)

Casa social propia: Plaza de Santa Ana, 4. MADRID.

CAPITAL ACCIONES: 5.000.000 pesetas.

Desembolsado: 3.036.127,33.

Se ha abierto suscripción de la serie 4.ª de

Imposiciones de capital al 6,50 por 100 anual

conforme a las normas de los nuevos Estatutos, de los mismos principios de las anteriores series y con las acostumbradas garantías sobre fincas y primeras hipotecas. La suscripción de Imposiciones rebasa la cifra de 25 millones de pesetas.

ULTIMA HORA

Recompensas a agentes y guardias civiles

El director de Seguridad, al recibir esta madrugada a los periodistas, les informó que con motivo de la detención practicada en Sevilla de Vicente Sánchez Granado, ha ordenado que en el Boletín de la Dirección conste la felicitación que por el servicio realizado ha hecho al comisario general de Sevilla, don Pedro Rivas, y a los agentes de la misma capital don Pedro Alarcón, don José Güeis, don Jerónimo Fernández, lon Fausto Alonso(don Dionisio Fajardo y don Juan de Dios Izquierdo. Dichos agentes han sido premiados con 250 pesetas cada uno.

También han sido premiados con 250 pesetas cada uno de los individuos pertenecientes a la Guardia civil, don Federico Conde, don José Urbano y don Francisco Lapilla, que detuvieron a Manuel Estudillo Marín, alias "El Rubio de la Ciudad Jardín". Estos dos individuos detenidos fueron los que participaron en el atraco que costó la vida al capitán de la Guardia civil, señor Gil del Palacio.

Velada de boxeo en Valencia

VALENCIA, 23.—Esta noche, en la Plaza de Toros, se celebró una velada de boxeo con los siguientes resultados:

Domenech y Ovejero hacen "match" nulo.

Ferrer perdió con Arlandis, por abandono, en el tercer asalto.

Antonio Canet ha vencido a Pedro Isausti, por puntos, en un encuentro de diez "rounds".

Segundo Bartos, campeón de España de los ligeros, contra Pedro Ros, campeón de Valencia. No se ponía en juego el título de campeón. Ros ganó a su contrario por escaso número de puntos. El encuentro fué muy vistoso.

Alvaro Santos, campeón de Madrid, e Isidro Herrera hacen "match" nulo en un encuentro de diez asaltos.

Disolución de la Liga de Tannemberg

BERLIN, 23.—Las autoridades de Prusia han ordenado la disolución de la Liga de Tannemberg, fundada y dirigida por el general von Ludendorff.

Las autoridades razonan esta decisión en el hecho de que la existencia de la organización mencionada puede llegar a ser un peligro para el Estado.

El Ayuntamiento de Berlín, suprimido

BERLIN, 23.—En virtud de una ley adoptada por el Gobierno de Prusia, acaba de ser suprimido el Ayuntamiento de Berlín y destituídos los 20 concejales que le integraban.

El motivo de la supresión del Ayuntamiento berlinés se basa en la necesidad de la concentración.

Las prerrogativas de que gozaba el Concejo han pasado a la Comisión municipal Central, compuesta por 25 personas y que preside el burgomaestre.

* * *

BERLIN, 23.—El secretario de Estado en la Alimentación y Agricultura, señor Rohr, ha sido declarado jubilado forzoso.

El señor Rohr pertenece al partido nacional y continuó desempeñando su cargo en el ministerio de Agricultura, después de la salida del señor Hugenberg.

Discurso del ministro de Propaganda

BERLIN, 23.—El ministro de la Propaganda del Reich, señor Goebbels, ha iniciado la campaña de propaganda contra el hambre y el frío de este año; ha pronunciado el siguiente discurso:

"Así como el nacioual-socialismo reúne a los obreros, a los burgueses y a los campesinos, también reunirá a los alemanes del Norte, del Sur, del Este y del Oeste.

En Alemania el parlamentarismo pertenece al pasado. Nunca volverá a resucitar, pues estamos curados de esta enfermedad del siglo XIX".

Ya hemos realizado la tercera parte de la labor. Si logramos resolver el problema del paro, nadie podrá vencernos, si no nuestro Gobierno no ha de durar mucho tiempo. En seis meses hemos logrado que, mediante un esfuerzo verdaderamente gigantesco, se reduzca en dos millones el número de obreros sin trabajo en la industria.

Una vez haya terminado el invierno absorberemos otros dos nuevos millones de parados y les conduciremos a las fábricas. Cuando llegue nuevamente el otoño sólo tendremos dos millones de obreros sin trabajo; resisteremos durante el incierno, y cuando pase, suprimiremos definitivamente el paro obrero, enfermedad de los tiempos actuales.

Concilio de la Iglesia protestante

BERLIN, 23.—El Concilio nacional de la nueva iglesia protestante se reunirá el día 27 del corriente en Wittemberg.

Dicho Concilio habrá de designar al nuevo Arzobispo de la iglesia protestante.

Aparecen los cadáveres de dos náufragos

FERROL, 23.—El mar ha arrojado a la playa de Cabados los cadáveres de Severino Otero, de treinta y seis años, y de su hijo Gervasio, que perecieron en el naufragio de una embarcación pesquera que el fuerte temporal hizo zozobrar en estas costas.

* * *

CIUDAD REAL, 23.—En Aldea de los Quílez, del término de Malagón, un individuo llamado Benito Moraleda fué a pagar mil doscientas cincuenta pesetas que adeudaba a Fabián Sánchez, y al entregarle dicha cantidad, le exigió a éste que abandonase las tierras labradas. Fabián, sin mediar palabra, tomó un rifle y disparó contra Benito, que resultó con una herida gravísima en el vientre. Trasladado al Hospital Provincial, falleció poco después. El agresor se dió a la fuga, pero después se presentó a las autoridades de Ciudad Real.

LA VIDA EN MADRID

Concurso de dibujos del Patronato Nacional de Turismo

El Patronato Nacional de Turismo, contestando a las consultas formuladas con referencia al concurso abierto para adquisición de dibujos en colores, destinados a la edición de tarjetas postales, hace público: Primero, que la base segunda de la convocatoria no limita el empleo de las tres tintas, que, por lo tanto, pueden tratarse como convenga a cada concursante; segundo, que los dibujos no deben llevar rotulación alguna; tercero, que los dibujos se reproducirán por el procedimiento o procedimientos que convenga.

Los carteles anunciadores del corcho

En el Círculo de Bellas Artes se reunió el Jurado calificador del concurso de Carteles convocado por la Comisión Mixta del Corcho, y compuesto por los señores don Julio Vicent, don Manuel Benet, don Emilio Arjona, don César Rubio Sandoval y don José Andrés Alegría, acordando por unanimidad conceder el primer premio del concurso de Tapones al cartel que lleva por lema "Great", que resultó ser original de don Antonio Moliné; el segundo premio al que lleva por lema "Tapón", original de don Félix Alonso y don Ramón Peinador, y el tercer premio al que lleva por lema "Verde 31", de don Francisco Molina Gallent.

Para el concurso del corcho aglomerado aislante, se concedió el primer premio al cartel que lleva por lema "Aglo", cuyo autor resultó ser don Gonzalo Alonso; el segundo al del lema "Heliópolis", del que es autor don Miguel García Sánchez, y el tercer premio al titulado "La meta", de don Francisco Molina Gallent.

Escuela de Librería

La Cámara Oficial del Libro pone en conocimiento de los alumnos de la Escuela de Librería, que el día 2 de octubre próximo darán comienzo las clases del segundo curso del año actual.

La Casa de Toledo

El día primero de octubre inaugurará oficialmente la "Casa de Toledo" su nuevo domicilio social, establecido en la calle de Manuel Fernández y González (antes Visitación), número 8, principal.

Con tal motivo se celebrarán diversos actos, que tendrán su comienzo el sábado, día 30 del actual. El acto inaugural se verificará a las once de la mañana, y a las dos de la tarde será obsequiado con un banquete el directivo don Angel Cruz, como homenaje a la beneficiosa labor desarrollada en favor de la entidad.

Las invitaciones pueden recogerse en el domicilio social, teléfono 25048.

Boletín meteorológico

Estado general.—El secundario de las bajas presiones que ayer se hallaba en el Mediterráneo Occidental se halla hoy al Sur de Italia, mientras que otro penetra en el Continente por las islas Británicas. Por estas islas, Francia, Suiza e Italia el tiempo es de lluvias y aguaceros tormentosos.

Por España ha llovido durante la noche por las comarcas del Norte y Baleares, y por el día se observan también ligeras lluvias en estas mismas regiones.

Lluvias recogidas hasta las seis de la tarde de hoy: Pontevedra, 14 mm.; Santiago, 10; Coruña, 6; Mahón, Gijón y Oviedo, 5; Santander, 4; Pamplona, 3; Vitoria, 0,5; Palencia y Burgos, 0,3; Orense, 0,1; San Sebastián, inapreciable.

Temperaturas de ayer: Albacete: máxima, 24; mínima, 8; Algeciras, 15 mínima; Alicante, 29 y 17; Almería, 25 y 14; Avila, 18 y 9; Badajoz, 26 y 13; Baeza, 23 y 12; Barcelona, 25 y 15; Burgos, 20 y 4; Cáceres, 26 y 13; Castellón, 27 y 16; Ciudad Real, 24 y 11; Córdoba, 29 y 13; Coruña, 20 y 16; Cuenca, 6 mínima; Gerona, 24 y 10; Gijón, 22 y 14; Granada, 26 y 11; Guadalajara, 24 y 8; Huelva, 29 y 15; Huesca, 21 y 9; Jaén, 26 y 14; León, 20 y 10; Logroño, 23 y 9; Mahón, 24 y 15; Málaga, 29 y 14; Murcia, 30 y 12; Orense, 22 y 16; Oviedo, 22 y 14; Palencia, 23 y 11; Pamplona, 16 y 10; Palma de Mallorca, 13 mínima; Pontevedra, 21 y 16; Salamanca, 21 máxima; Santander, 15 mínima; Santiago, 13 mínima; San Fernando, 16 mínima; San Sebastián, 21 máxima; Santa Cruz de Tenerife, 20 mínima; Segovia, 20 y 8; Sevilla, 30 máxima; Soria, 19 y 8; Tarragona, 25 y 14; Teruel, 22 y 6; Toledo, 25 y 11; Tortosa, 27 y 15; Valencia, 31 y 16; Valladolid, 24 y 10; Vigo, 21 máxima; Vitoria, 19 y 11; Zamora, 22 y 12; Zaragoza, 24 y 7.

Para mañana

Colegio Oficial de Practicantes (Rosalía de Castro, 32).—10 n., Junta general extraordinaria.

Colegio Oficial de Odontólogos (Santa Catalina, 10).—10 n., junta general extraordinaria para reforma de sus Estatutos.

Otras notas

Asociación de Opticos.—El próximo día 27, a las ocho y media de la noche, y en el local de la Cámara Oficial de Comercio, Barquillo, 13, dará una conferencia don Pedro Méndez de Parada, comandante de Artillería e ingeniero-óptico, sobre "La óptica y su importancia".

Esta es la primera conferencia del ciclo organizado por la Asociación de Opticos, independiente de los cursillos técnicos en preparación, y que darán comienzo en el mes de octubre.

Casa de Levante.—La Junta de gobierno ha quedado constituída en la forma siguiente: Presidente, don Tadeo Villalba Monasterio; vicepresidentes, don Julián Guarch Pallarés y don Francisco de Paula Ribes; secretario, don Manuel Alzamora Pastor; tesorero, don Luis Jiménez Senent; contador, don Antonio Maña Araus; vocales: don José Gascón Carbonell, don Wifredo Furió Guillot y don Emilio Martínez Aroca.

Ha sido nombrado secretario-administrador don Julio Hostaled Bellver, quien representará a la Casa de Levante en todas sus funciones.

HOTEL ASTURIAS
La mejor situación de Madrid.
Habitaciones desde ocho pesetas. Pensiones desde 18 pesetas.

BAZAR DE LA UNIÓN
Mayor, 1, Puerta del Sol.
BAULES, MALETAS

†
XXXI ANIVERSARIO
DEL EXCELENTISIMO SEÑOR
Don José de Oñate
Y RUIZ
SENADOR DEL REINO Y EX DIPUTADO A CORTES
Que falleció el 26 de septiembre de 1902
Habiendo recibido la bendición de Su Santidad
R. I. P.

Todas las misas que se celebren el día 26 del corriente en los templos de Madrid, Santos Justo y Pástor (Maravillas), Nuestra Señora de la Concepción, San Manuel y San Benito, padres Salesianos (Ronda de Atocha) y en el oratorio del Espíritu Santo (padres Agustinos, calle de Valverde), en el oratorio de Villa Andrea (Sarria, provincia de Lugo), en la parroquia de Santa María de Nieva (Segovia) y en la de El Escorial, y en el oratorio de la fábrica de Matías López (Escorial), serán aplicadas en sufragio del alma de dicho señor.

Sus hijos, hijos políticos, nietos y demás parientes

RUEGAN a sus amigos le encomienden a Dios.

Varios señores Prelados tienen concedidas indulgencias en la forma acostumbrada.
(A. 7).

Oficinas de Publicidad R. CORTES. Valverde, 8, 1.º Teléfono 10905.

†
EL SEÑOR
D. Luis Salas Gavarret
Capitán de Artillería
Ha fallecido el día 17 de septiembre de 1933
A LOS 31 AÑOS DE EDAD
Habiendo recibido los auxilios espirituales
R. I. P.

Su desconsolado padre, el excelentísimo señor don Ricardo Salas Cadena, general de Ingenieros; sus hermanos, hermana política, abuela, tíos, primos, sobrinos, demás parientes y su prometida

RUEGAN a sus amigos se sirvan encomendar su alma a Dios y asistir al funeral que se celebrará en la iglesia parroquial de San Márcos (San Leonardo, 10), a las ONCE del próximo martes, 26 del actual.

Las misas que se celebren al siguiente día 27, en el Santuario del Inmaculado Corazón de María (Mario Rosso de Luna, antes Buen Suceso, 20), desde las nueve a las doce inclusive, y las gregorianas que se celebrarán en el altar del Sagrado Corazón de Jesús del mismo templo, a las diez, comenzando el próximo jueves 28, serán aplicadas por el eterno descanso de su alma.

Los excelentísimos e ilustrísimos señores Nuncio de Su Santidad, Obispo de Madrid-Alcalá, Sión y otros varios, han concedido indulgencias en la forma acostumbrada.
(A. 7)

Oficinas de Publicidad R. CORTES. Valverde, 8, 1.º Teléfono 10905.

†
TERCER ANIVERSARIO
EL EXCELENTISIMO SEÑOR
DON RAMON BAILLO Y BAILLO
CONDE DE LAS CABEZUELAS
Falleció el 26 de septiembre de 1930
Habiendo recibido los Santos Sacramentos
y la bendición de Su Santidad
R. I. P.

Su viuda, hijos, hijos políticos, nietos, sobrinos y demás parientes

RUEGAN a sus amistades le tengan presente en sus oraciones.

Todas las misas que se celebren el día 26 del corriente en las parroquias de Nuestra Señora del Carmen, San Ginés e iglesia de la Encarnación; el 27, en la parroquia de San Martín y en el convento de Padres Carmelitas (Plaza de España); el 28, en el de María Reparadora, y el 29, en la parroquia de San Marcos (Madrid); así como las que se digan dicho día 26 en los Padres Franciscanos y Trinitarios de Alcázar de San Juan, iglesia parroquial y convento de Padres Capuchinos de Fuenterrabía; en Criptana, en la parroquia e iglesia del Carmen y en el oratorio particular, y en Herencia, Villarta y Las Labores, serán aplicadas por el eterno descanso de su alma.

Han concedido doscientos días de indulgencias los eminentísimos señores Cardenal-Arzobispo de Granada, Cardenal-Arzobispo de Tarragona y Arzobispo de Zaragoza, y cincuenta los excelentísimos señores Obispos de Orihuela, Huesca, Jaca y Osma.

(A. 7)

Oficinas de Publicidad R. CORTES. Valverde, 8, 1.º Teléfono 10905.

MUNDO CATOLICO

Misa al aire libre en honor de la Virgen de la Merced

FERROL, 23.—Con motivo del incendio intencionado, que hace días destruyó la iglesia parroquial de Chanteiro, a la cual acudían los navegantes que se salvaban de los naufragios para cumplir su ofrenda ante la Virgen de la Merced, el vecindario ha acordado celebrar mañana en honor de la Santísima Virgen una misa solemne. Se dirá ésta en un altar portátil, que se levantará en una finca situada en las inmediaciones del cuartel de Artillería emplazado en Montefaro.

Para reedificar una iglesia incendiada

FERROL, 23.—Se ha abierto una suscripción popular para reconstruir la antigua iglesia de San Cristóbal, que fué incendiada en el mes de julio pasado.

†
PRIMER ANIVERSARIO
DE LA SEÑORA
D.ª Dolores Muntadas
Planas de Aguilar
Falleció en Aravaca (Madrid)
EL DIA 26 DE SEPTIEMBRE DE 1932
Habiendo recibido los auxilios espirituales y la bendición de S. S.
R. I. P.

Su esposo, don Antonio Aguilar y Mora; hijos, don José María y doña María de los Dolores; hijos políticos, doña Rosario Barbadillo y don Mariano Traver; nietos; hermanos, don Antonio y doña Eulalia; hermanos políticos, reverendo padre Hermenegildo, O. P., y doña Esperanza Aguilar; sobrino, primos y demás parientes

SUPLICAN a sus amigos una oración por la finada.

El funeral se celebrará en Aravaca el día 26 del corriente, a las nueve y media; todas las misas que ese día se celebren en Aravaca. Todas, también ese día, en el Culto Eucarístico (Blanca de Navarra), y todas, igualmente, en ese día (menos la de once, que se dirá en el altar de San José), en la parroquia de Santa Bárbara, de esta capital.

Hay concedidas indulgencias por varios señores Prelados.

†
LA SEÑORA
D.ª Catalina Fernández
Goenechea de Merlín
FALLECIO EL DIA 23 DE SEPTIEMBRE DE 1933
Habiendo recibido los Santos Sacramentos y la bendición de Su Santidad.
R. I. P.

Su esposo, don Faustino Merlín Aguilar; sus hijos, doña María Luisa, doña Teresa, don José María, don Javier, doña Catalina, don Faustino, doña Pilar, doña Carmen, don Ignacio y doña Dolores; hijos políticos, don Emilio Carrasco y don Román Franqueza; sobrinos, nietos y demás familia

RUEGAN a todos se sirvan encomendarla a Dios.

Las misas que se celebren en la parroquia de San Ginés, mañana, serán aplicadas por el eterno descanso de su alma.

El entierro se verificará hoy domingo, a las once, desde la casa mortuoria, Fuentes, 5, al Cementerio de Nuestra Señora de la Almudena.

El Jefe del Estado salió anoche para Madrid

SAN SEBASTIAN, 23.—El Presidente de la República, después de recibir varias audiencias, salió a dar un paseo en automóvil por la ciudad y sus alrededores. A mediodía asistió a un almuerzo en el Gobierno civil. El Jefe del Estado tuvo a su derecha a la señora del gobernador y a su izquierda al ministro de jornada. El resto de los comensales, hasta el número de veinte, lo componían el séquito presidencial y autoridades.

El señor Alcalá Zamora marchará a Madrid en el expreso de las nueve veinticuatro de la noche.

El ministro de jornada

SAN SEBASTIAN, 23.—El ministro de jornada recibió a una Comisión de Eibar con el diputado señor Usabiaga, para gestionar varios asuntos relacionados con la industria armera.

El presidente del Automóvil Club ha invitado al Presidente de la República a un almuerzo, que se celebrará mañana en Lasarte.

El ministro, al regresar de una visita que, en unión del señor Usabiaga, hizo al Instituto radioquirúrgico, recibió a los periodistas, a los que manifestó que el Presidente de la República había firmado un decreto, por el que se admite la dimisión al director general de Minas, don Julio Ceria Salvador, y se nombra para sustituirle a don Manuel Sáez Santamaría.

El presidente de la Federación española de armadores de barcos de pesca habló al ministro de asuntos pesqueros.

Herido en un choque de automóviles

A última hora de la tarde de ayer chocaron en la plaza de la Moncloa la camioneta propiedad de la Diputación Provincial, número 38.499, guiada por Antonio Moreno, y el automóvil del Parque de la Dirección general de Seguridad, conducido por el mecánico conductor Rafael Ramos Feito. A consecuencia del encontronazo resultó este último con lesiones de pronóstico reservado, de las que fué asistido de primera intención en la Casa de Socorro del distrito de Palacio. En una ambulancia fué trasladado más tarde al Hospital General.

Un incendio

Ayer noche se declaró un incendio en una medianería de la casa número 29 de la calle de la Magdalena. Inmediatamente acudió el servicio de bomberos, que, después de varias horas de trabajo, consiguieron dominarlo por completo. Las pérdidas son de alguna importancia.

Varios robos

Vicente Barranco Peinado, que vive en la Avenida de la República, número 14 (Puente de Vallecas), denunció ayer que al volver de madrugada a su domicilio encontró la puerta abierta y algunos muebles en desorden. Comprobó después que le faltaban ropas y efectos por valor de 450 pesetas.

—En la Comisaría de Vigilancia del Puente de Vallecas denunció Diego González Meca que al ir a visitar el cuarto de unos parientes suyos que se encuentran fuera de Madrid, sito en la calle de Juan Navarro, número 17, comprobó que en el mismo habían entrado ladrones, que se llevaron ropas, alhajas y metálico, cuya cuantía no puede precisar.

—Tras forzar el cierre de la tienda, entraron ayer ladrones en una imprenta establecida en la calle de Sagasti y se llevaron una máquina de escribir valorada en 1.400 pesetas.

—Por haber hurtado ropas a los obreros que trabajan en las obras del Banco del Crédito Local, fué detenido ayer Vicente Ariza Ariza.

Por el procedimiento de las limosnas

Eugenia Arribas, domiciliada en la calle del General Pardiñas, número 103, denunció ayer a unos desconocidos que, por el procedimiento de las limosnas, le timaron en la calle de Diego de León 250 pesetas.

El Comité de enlace de las entidades agropecuarias

La Comisión ejecutiva del mismo se reúne diariamente para completar su organización

Recibimos la siguiente nota:

"Constituído el Comité de Enlace de las entidades agropecuarias de España, con el fin de llevar la voz y procurar la defensa de todos los intereses agrícolas y ganaderos, ha sido designado para formar parte de la Comisión ejecutiva de dicho Comité, en representación de Cataluña, don Manuel Bofarull, del Instituto Agrícola Catalán de San Isidro.

La Comisión ejecutiva se reúne diariamente, tanto para completar su organización, como para continuar con todo empeño cerca del Gobierno, las gestiones encaminadas a la implantación de las soluciones propuestas en las conclusiones entregadas, muchas de las cuales son de gran urgencia, esperándose su adopción con ansiedad en muchas provincias, ya que la vida agrícola está en los momentos actuales paralizada."

UN CONCURSO DE INCUBADORAS Y UNA EXPOSICION DE MATERIAL AVICOLA

Se celebrará en La Moncloa a partir del 6 de noviembre

Se convoca concurso para la adquisición de incubadoras, con destino a los Centros oficiales de la Dirección de Ganadería.

Las incubadoras deberán ser exclusivamente de construcción nacional y los constructores que deseen tomar parte llenarán la correspondiente cédula de inscripción, en la Estación pecuaria Central (Moncloa), Madrid, hasta el día 16 del próximo octubre, de once a una.

La prueba de este concurso consistirá en efectuar dos incubaciones consecutivas.

El concurso comenzará el día 6 de noviembre de 1933 y terminará el día en que se efectúen los nacimientos de la segunda incubación.

La Dirección de Ganadería concederá a cada concursante, en concepto de indemnización para gastos de personal, la suma de 1.000 pesetas.

Los concursantes se proveerán de los huevos que hayan de incubarse donde tengan por conveniente, y de la raza que prefieran, quedando los pollos nacidos de su propiedad.

Exposición de material

Durante este concurso se celebrará una Exposición dedicada exclusivamente a modelos del material avícola siguientes:

a) Criadoras industriales de polluelos en batería con calefacción por carbón, petróleo o electricidad, desde 500 pollos de capacidad.

Si se presenta número suficiente se agruparán para su calificación las de idéntico sistema de calefacción.

b) Criadoras de otros sistemas.

c) Nidos trampa metálicos o de otros materiales.

d) Comederos para polluelos y adultos.

e) Bebederos para polluelos y adultos.

Se concederán, en concepto de recompensa:

Para el material del apartado a), primera, segunda y tercera medalla, que llevan consigo, respectivamente, premios metálicos de 1.000, 500 y 300 pesetas.

Para el material que figure en el apartado b), se concederán, 500, 250 y 150 pesetas, respectivamente, en concepto de primero, segundo y tercer premio.

Para el material inscrito en las secciones c), d) y e), se concederán, a cada una, un primer premio de 200 pesetas, un segundo de 125 y un tercero de 100.

La sustitución en Lérida de la enseñanza

El Ayuntamiento tendrá que desembolsar cerca del millón y medio de pesetas

LERIDA, 23.—Se ha publicado la Memoria redactada por la Comisión de Cultura, acerca del Instituto de enseñanza, que se elevará al pleno del Ayuntamiento. La población escolar la componen 5.462 alumnos, de los cuales 2.100 van a los colegios del Municipio y del Estado, y otros 1.760 van a los colegios de religiosos. Para la sustitución de la enseñanza propone la Comisión citada crear 77 secciones capaces para millar y medio de escolares, que por falta de centros no reciben educación ninguna. Los gastos para estas necesidades se calculan en un 1.300.000 pesetas, comprendidas las viviendas de 94 maestros, a razón de 1.000 pesetas al año. Esta cantidad deberá abonarla el Municipio.

No pueden sostener el Instituto de Portugalete

BILBAO, 23.—Una Comisión de alcaldes de las zonas fabril y minera visitó esta tarde al presidente de la Diputación para presentarle un escrito en el que hacen saber que no cuentan con medios económicos suficientes para gunda enseñanza, creado en Portugalete y solicitan del erario provincial, que sostener el Instituto elemental de Se subvenga a los gastos con el 50 por 100 de su importe.

Solemnidad religiosa en un cuartel argentino

BAUTIZO DE UN SUBOFICIAL Y CINCO SOLDADOS

Diez oficiales y más de 200 soldados hicieron la Primera Comunión

BUENOS AIRES, 23.—En el patio de armas de la Escuela de Comunicaciones se ha celebrado con gran solemnidad el bautizo de un suboficial y cinco soldados de dicho Cuerpo, de los que fueron padrinos el teniente coronel del mismo, don Rafael J. Macías y su esposa.

Seguidamente recibieron la Primera Comunión un grupo de diez oficiales y más de doscientos soldados. Ofició en las ceremonias el capellán castrense don Manuel Ferro, quien durante la misa dirigió una patriótica arenga a las tropas. El acto fué presenciado desde una tribuna por el vicario general del Ejército argentino doctor Caggiano, el inspector de Comunicaciones y numerosas personalidades militares. La Banda del Colegio militar ejecutó diversas composiciones de música sacra. Al final se cantó el himno nacional.

La muerte del señor Ojeda y Brooke

Por un error de transmisión publicamos ayer la noticia de la muerte de don Gonzalo de Ojeda y Brooke, siendo así que quien ha fallecido es don Jaime de Ojeda y Brooke.

* * *

ROMA, 23.—El ministro plenipotenciario, don Jaime de Ojeda, fallecido ayer, estaba al frente de la Obra Pía en la Embajada de España.

El ministro consejero en la misma, que desempeñó hasta hace poco tiempo el mismo cargo en París, es su hermano, don Gonzalo de Ojeda.

Lo que dice la Prensa de Madrid

(Sábado 23 de septiembre de 1933)

"Las intermunicipalidades—¿saben ustedes?—son absolutamente precisas para derogar la ley de Términos y para echar la base de las mancomunidades." De acuerdo ya en que hemos de marchar todos, y **"El Liberal"** el primero, por la senda de las "rectificaciones", hay que tener cuidado. Porque "en lo de los Jurados mixtos, el ministro se fué un poco del seguro, y de ahí el revuelo que se produjo".

Es lo que dice **"El Socialista"** mediante una caricatura. Pinta un magnífico besugo de extraordinario parecido con el ministro del Trabajo. Y el besugo habla: "Si los presidentes de Jurados mixtos que se den por aludidos deben dimitir, ¿qué tendré yo que hacer después de esta caricatura que me ha hecho el dibujante?" Claro que hoy **"El Socialista"** varía el disco. Dice, por primera vez en su vida, que el señor Lerroux es un tal y un cual. Y que si no se presenta a las Cortes su Gobierno es dictatorial. Y que, a ver, "¡que alce la mano quien tenga algo que decir!". "A ver dónde están esos socialistas que nuestros ministros han "asentado" en los organismos del Estado." Ello no es óbice para que unas líneas más adelante reconozca que hay presidentes de Jurados mixtos socialistas. ¡Ah! Pero "¿qué se les puede reprochar? Repetimos que constituyen una minoría. No todos han sido designados, además, por el ministro. Y si éste les nombró, no dejó de conducirse con toda escrupulosidad". En cuanto a las elecciones, decididamente, hay que prepararse. Todo hace suponer que las va a haber muy pronto. "Entre caballeros anda el juego". Por supuesto, "las elecciones van a tener una importancia excepcional. Según como se convoquen, y las circunstancias políticas que en ellas concurran, serán unas elecciones de significación mucho más amplia que las de carácter general que pueda convocar éste u otro Gobierno. Es temprano para decirlo más claro (¿más claro?). Pero en su momento lo diremos. Entre caballeros anda el juego". Mientras tanto, vista al Parlamento. "Ciento diez votos. Los diputados socialistas deben estar presentes, sin una sola excepción, en la sesión parlamentaria del día 2." "No parece que sea un sacrificio excesivo, por cuanto que todo induce a creer que la vida del actual Parlamento va a ser breve".

El Congreso del partido radical-socialista es importante, dicen **"El Sol"** y **"La Libertad"**. De hecho, va a decidir sobre la colaboración con el señor Lerroux, dice el primero. La realidad es que va a decidir sobre la propia vida del partido, dice **"La Libertad"**. Se ocupa también este último diario de la anunciada amnistía, que considera urgente. Y—respondiendo a su consecuente, loable y desinteresado amor por el régimen—dice **"El Sol"** que la República no es el Gobierno que ha caído, y que (contra lo que él creyó hasta que estuvo próximo a caer) tan "hondo destrozo material" causó en el país. La crisis económica española comenzó en la Monarquía. Los presupuestos parecía que estaban nivelados, pero no lo estaban. "El decrecimiento de las exportaciones es un fenómeno principalmente internacional"...

"A B C" dedica un editorial a defender una "actuación de las derechas unidas en un solo y apretado frente". Y otro a la política iniciada por los ministros de Trabajo, Obras Públicas y Justicia, que considera plausible. A diferencia de lo que—con respecto al último—opina **"Ahora"**: "Libertad provisional, tranquilidad problemática." Están bien los escrúpulos de conciencia del ministro ante la posibilidad de que un inocente sea perseguido, pero...

* * *

Coinciden **"Luz"**, **"La Nación"** y **"Diario Universal"**. "Con este Parlamento el Gobierno no logrará satisfacer los anhelos públicos". "Ya no interesan las actuales Cortes ni a los socialistas". "Cortes facciosas".

Coinciden **"El Siglo Futuro"** y **"Diario Universal"**. Los socialistas tocan desesperadamente a "llamada y tropa". Ven la que se les viene encima en cuanto haya nuevas elecciones.

Y coinciden todos los periódicos de la noche que hablan de los socialistas: ¿Entendido?

"La Epoca" se manifiesta contra todo lo que significa "socialismo y estatificación", dos casos típicos de lo cual son, según el colega, los Jurados Mixtos y la ley de Términos.

"La Tierra" arremete en el "fondo" contra el señor Domingo y sus importaciones de trigo. Y continúa con el asunto de Casas Viejas. El misterioso López Estrella dice a un redactor del periódico de la noche: Hablé muchas veces con los señores Azaña y Hernández Sarabia por teléfono desde Casas Viejas y Medina Sidonia. El señor Azaña sabía todo lo que ocurrió en Casas Viejas desde mucho antes de los debates parlamentarios. Cuando supo que iban a ir unos diputados a averiguar lo sucedido, "me ordenó que inmediatamente saliera para Benalugo, a fin de estar informado de cuanto hicieran los diputados, añadiendo que procurase por todos los medios organizar una manifestación de protesta contra los parlamentarios, que imposibilitase su labor". Las crónicas que aparecieron en **"Luz"** son mías. Se encargó el señor Azaña de que me las publicaran. Me las mutilaron, a veces. Llegó a aparecer con mi firma alguna que yo no escribí. ¿Fantasías? **"La Tierra"** publica el facsímil de una carta del ministro de Marina señor Giral, donde se alude a otra anterior y se atiende a una recomendación. Le llama "distinguido amigo"...

A LOS SEÑORES SACERDOTES
Antigua y acreditada Sastrería Eclesiástica
Eduardo Prats
VALENCIA. Bordadores, 6, pral. Teléf. 16557
Para la presente temporada pidan muestras y presupuestos

PERITOS AGRICOLAS ACADEMIA GASPAR-VELAZQUEZ. Desde su fundación han ingresado en la Escuela 356 alumnos, y de ellos 255 han cursado en esta Academia. Reglamentos con detalles y nombres de los ingresados, en Hortaleza, 104. Hay internado.

Ingenieros Industriales PREPARACION EXCLUSIVA ACADEMIA DELGADO Fuencarral, 21. MADRID. Teléf. 18674. Hay internado.

INGENIEROS DE MINAS ACADEMIA POL-LA VIÑA. Ingenieros del Cuerpo.—TORIJA, 6. Teléfono 33713

PADRES: EL COLEGIO QUE OS CONVIENE PARA VUESTROS HIJOS ES EL DE SAN JOSE, ESTUDIOS, 3.
No confundirlo con otros del mismo nombre. Este es un Centro antiguo e incorporado al INSTITUTO DE SAN ISIDRO. No ha cambiado de Dirección, propiedad, ni de profesorado. Internado en hotel con jardín amplio y todo confort. SE ADMITEN SEÑORITAS. Para detalles al Director. TELEFONO 74720.

INGENIEROS AERONAUTICOS
Preparación exclusiva desde que fué creada la Escuela Superior Aerotécnica. Pida informes al INSTITUTO HERVAS. Paseo de Recoletos, 29. Teléfono 35351.

CARRERAS MILITARES -- PREPARACION ESPECIAL
Dirigida por el teniente coronel de Ingenieros don José Cubillo Fluiters, auxiliado por profesorado competente. Matrícula limitada. LOMBIA, 3. TELEFONO 57998. Horas: 3 a 7.

CASA ESCUELA CHAMARTIN DE LA ROSA
Parvulos. Primera enseñanza. Bachillerato. Residencia en hoteles modernos frente al pinar. Matrícula de 3 a 5. Calle de las Artes, 8. (Antes Avenida Chamartín). Tels. 40259 y 33819

Ingenieros industriales ACADEMIA PEÑALVER Ingenieros aeronáuticos
Enseñanza garantizada. Secciones independientes. Hay internado.
ARENAL, 26, 1.º MADRID. Tel. 17047
Profesorado formado por ingenieros de estas especialidades.

ACADEMIA CARMONA. INGENIEROS INDUSTRIALES LAGASCA, 28. :—: TELEFONO 50793. MAGNIFICO INTERNADO, MADRID.

INGENIEROS AGRONOMOS PERITOS AGRICOLAS
ACADEMIA MONTERO. La que mayor número de alumnos proporcionalmente ha ingresado este año en ambas escuelas. Profesorado integrado por ingenieros agrónomos. Clases de quince alumnos. Espléndido internado. Informes: de cinco a seis. — ARENAL, 26, PRINCIPAL, MADRID. — TELEFONO 22001.

ACADEMIA ALSO preparación completa y exclusiva para el ingreso en PERITOS AGRICOLAS clases por grupos de 15 alumnos. Apuntes propios, adaptados al programa. FERNANDO VI, 17. Teléfono 35966. Internado. Es la mejor garantía de su enseñanza, las brillantes calificaciones obtenidas por los alumnos de primer año, cuyo ingreso preparó esta Academia

EL DEBATE -- Alfonso XI, 4

CINEMATOGRAFOS Y TEATROS

"El Divino Impaciente" es un drama histórico

En el que el motivo inspirador—dice Pemán—ha sido un profundo deseo de verdad

Y el afán de romper con los tópicos que suelen deformar las figuras de nuestra Historia

Ha sorprendido a algunos la revelación teatral de José María Pemán. En cambio, nosotros lo esperábamos en el teatro hace mucho tiempo. Una larga experiencia, un amor entusiasta hacia el teatro, nos decía que no es posible pintar, a través de varias novelas, de muchos exquisitos cuentos, tipos tan enteros, tan personales y tan definidos, profundizar en la psicología de infinitos personajes y mostrarlas condensadas en un rasgo, en un hecho, en un momento, toda acción, toda visión concreta y dinámica, sin que un fuerte instinto de teatro animara al autor, sin que un fatal deseo de ver al personaje moverse libre y corpóreo, no lo llevara hacia la obra dramática.

Una vez hecha la obra, era interesantísimo ver al autor dramático ante su propia creación, cuando el ensayo, relativamente avanzado, lo pone frente a frente con sus propios personajes, no dominados ya por él en la lectura, sino viviendo con el carácter que le imprime la personalidad del actor, su visión propia y su manera peculiar.

En la sombra de la sala del Beatriz, vemos la silueta de Pemán, recortada en un fuerte contraluz sobre el marco luminoso del escenario.

Ricardo Calvo, dice con lentitud llena de majestad, de emoción contenida, de fuerza emotiva, unos versos que Miguel Muñoz escucha con un silencio rebosante de expresión.

—¿Qué le parece—preguntamos a Pemán—esto de ver vivir a sus personajes?

—Algo magnífico, que me causa impresiones indefinibles. La obra, llena ahora de elementos interpretativos que no son míos, me parece más mía aún; llego a creer que todo esto que le añaden el talento de los autores, la corporeidad, el relieve escénico, fué como entrevisto por mí, aunque de una manera imprecisa.

—De manera que ya captado totalmente por el teatro.

—Totalmente: vivo con tal intensidad durante los ensayos, constituyen para mí un espectáculo de tan gran interés, que ya estoy pensando que el domingo, que no hay ensayos, me va a faltar algo; no voy a saber qué hacer.

—¿Y cómo sintió esta llamada del teatro?

—Ha sido siempre una cosa innata en mí. He sentido desde niño una atracción grande hacia él y he planeado algunas obras. Muchas veces, al hacer versos, pensaba que mis versos pudieran ser el medio de expresión de alguna obra dramática.

—¿Y cómo ha pensado ésta?

—Porque siempre me ha atraído el drama histórico; un drama histórico, en el que, sobre todo, hubiera un gran respeto a la verdad; algo difícil: la fantasía del autor al servicio de la verdad en el asunto, en la psicología de los personajes, en su manera de expresarse, en el ambiente de la época, hasta en los hechos incidentales.

Pensé entonces en la visión deformada por tópicos literarios e históricos que tenemos de alguna de nuestras grandes figuras, de algunos de nuestros santos, a quienes un concepto relativamente moderno de la santidad aislaba de su época, del pensamiento general de su país; los aislaba del momento racial, y se me ocurrió que muchos de nuestros grandes misioneros no habían hecho otra cosa que encauzar hacia la santidad el ansia de universalidad y de conquista que latía en su época. Y al pensar en esto, lógicamente me detuve en la figura admirable y excelsa de San Francisco Javier.

No hay, pues, en mi drama un propósito hagiográfico, sino el de hacer un drama histórico, con un respeto absoluto a la verdad. La verdad de los personajes y de la época, la verdad más sutil, pero no por eso menos sustancial, que se deduce del estudio detenido y profundo de los hechos. Tan adelante he llevado este afán de verdad, que he imaginado hacer algún día una edición anotada del drama, en la que la mayoría de las notas habrían de ser indicaciones de las fuentes en que están tomados, no sólo los personajes que viven el drama, sino de los hechos, los incidentes y las frases.

Llego hasta el intento de mostrar cómo fué la Compañía de Jesús en sus comienzos, antes de que las costumbres y el tiempo le dieran algunas de las notas que ahora le distinguen. Y todo esto sin que la verdad apague el fuego y la intensidad dramática, sino, por el contrario, sirviéndole de apoyo, dándole fuerza y sentido humano, de manera que todo parezca más comprensivo y más próximo.

¿Y lo ve usted logrado?

Yo no lo sé; la visión fragmentaria de los ensayos inquieta y confunde. En algunos momentos la expresión de los actores me alienta, pero la visión total y completa de la obra se me escapa a veces.

Y ya una vez envenenado de teatro...

Es temible. A pesar de las inquietudes del momento me acude el recuerdo de otras entrevistas hace tiempo, algunas se me imponen con fuerza: me asaltan escenas de comedia, cuadros de género, pero la que más me obsesiona es una obra histórica de un momento interesantísimo. En Cádiz de 1812, cuando Cádiz era toda España..., aquellos inefables doceañistas..., la tertulia de Frasquita Larrea..., un cuadro formidable de inquietud espiritual, de fuerza y de color. No sé, ya veremos cómo sale esto.

La conversación ha sido rápida; cortada por los infinitos incidentes, consultas, demandas y preguntas propias de un ensayo. En este momento la corta el interés de la escena. La voz cálida, contenida, rebajada de tono para cargarla mejor de calidades y matices con que Ricardo Calvo dice una sencilla despedida.

Y hay tanta verdad, tanta emoción, tanto calor humano en la frase, que al tenderle a Pemán la mano para un apretón, admirativo y cordial, no podemos menos de decirle con optimismo:

La hará usted.

J. de la C.

Gacetillas y carteleras

GACETILLAS TEATRALES

Calderón

(TEATRO LIRICO NACIONAL)

Hoy domingo, a las 6,30 y 10,45: **"Azabache"**, la zarzuela de éxito clamoroso de Quintero, Guillén y maestro Moreno Torroba, por los eminentes cantantes Matilde Vázquez y Vicente Simón.

María Isabel

Compañía Casimiro Ortas. **"La voz de su amo"**, lo mejor y más gracioso de Muñoz Seca y Pérez Fernández. Todos los días a las 6,30 y 10,30.

Cine San Carlos

Mañana, lunes, estreno de la divertidísima comedia **"Con el frac de otro"**, por Williams Haines y Dorothy Jordan.

Cine Ideal. Hoy: "Una canción, un beso, una mujer"

Cartelera de espectáculos

LOS DE HOY

TEATROS

CALDERON (T. L. N.).—6,30 y 10,30: Azabache (clamoroso éxito) (19-8-933).

CIRCO DE PRICE.—Hoy domingo, 6,30 y 10,30, grandiosas funciones de circo. Exito enorme de Rico y Alex, Vasconcellos con sus caballos, el ilusionista y la mujer partida en cuatro trozos y todo el nuevo programa.

COMEDIA.—A las 6,30 (butaca, cinco pesetas): Una americana para dos.—A las 10,30 (popular, tres pesetas butaca): Una americana para dos.

COMICO (Loreto-Chicote).—6,45, 10,45: De escaleras abajo. Exito.

FUENCARRAL (Empresa Valdeflores). 4: Katiuska.—6,30: Doña Francisquita.—10,45: La casta Susana (gran éxito).

LARA (Compañía María Teresa Montoya).—6,30: La Sombra.—10,30: La Malquerida (última representación).

MARIA ISABEL (Compañía Casimiro Ortas).—A las 6,30 y 10,30: La voz de su amo (dos horas y media en franca carcajada) (16-9-933).

TEATRO CHUECA (Compañía de comedias Fifí Morano y Fulgencio Nogueras).—6,45 y 10,45: El niño de las coles (20-1-933).

VICTORIA (Redondo-León).—A las 6,30 y 10,45: La luz (9-9-933).

PLAYA DE MADRID.—El mejor balneario de Europa. Autobuses: Avenida Dato, 22 (final Gran Vía).

CINES

ACTUALIDADES.—11 mañana a 1,30 madrugada, continua; butaca, 1,50. Noticiarios de información mundial. Caballos de raza (documental). Riberas del Manzanares (reportaje sobre la vida dominguera al aire libre en Madrid). Partido de fútbol entre el Madrid y el Athletic. Lunes, 2 tarde, inauguración de la temporada de invierno. Nuevo y sensacional programa.

AVENIDA (Teléfono 17571).—A las 6,30 y 10,30 (4 y 3 pesetas; programa especial Radio Sice): Fiel a una mujer y El malvado Zaroff. Gran éxito (21-9-933).

BARCELO.—4,15, 6,45 y 10,45: La rubia del Carnaval (graciosísima comedia musical alemana).

CALLAO.—4,30, 6,45 (salón), 10,40 y 10,50 (salón y terraza): Ce cochon de Morin (Ese sinvergüenza de Morán) (19-9-933).

CINE ALKAZAR.—5, 7 y 10,45: Una morena y una rubia (éxito triunfal). Cuarta semana de proyección.

CINE BELLAS ARTES.—Continuas de 11 a 2 y de 3 a 1. Accidente mortal de De Pinedo. Conmemoración en Fuenterrabía. Inauguración del Noticiario Fox Movietone Español. Nuevos detalles de la revolución cubana. Lunes, continua de 4 a 1.

CINE DOS DE MAYO.—6,45 y 10,45: Mamá (15-12-931).

GENOVA (Teléfono 34373).—4,30, 6,30 y 10,30 (éxito extraordinario): Muchachas de uniforme ("film" de argumento excepcional, por Dorotea Wieck) (1-11-932).

CINE IDEAL (Cine sonoro). — A las 4,30, 6,45 y 10,45: Una canción, un beso, una mujer (7-3-933).

CINE DE LA OPERA.—6,45 y 10,45: Tinieblas (por Fay Compton).

CINE DE LA PRENSA.—6,45 y 10,45. El Danubio azul (por la Orquesta Rode).

CINEMA BILBAO (Teléfono 30796).—A las 4,30, 6,45 y 10,45: Diplomacia femenina.

CINEMA CHAMBERI (Nuevo equipo sonoro).—A las 4 (niños, 0,50 y 0,75), 6,45 y 10,45: La fiesta del diablo (en español, por Carmen Larrabeiti). El lunes: Pareja de baile y El dinero tiene alas (por Will Rogers).

CINEMA GOYA.—6,30 y 10,30: Marruecos (8-1-932).

COLISEVM (Teléfono 14442). — 4,30, 6,45 y 10,45 (programa monstruo): Las tragedias mundiales (revista Universal) y la superproducción M. G. M. Los hombres deben pelear (triunfo inenarrable) (22-9-933).

FIGARO (Teléfono 23741).—4,45: Tras la máscara.—6,45 y 10,45 (programa doble): Los hijos de los gangsters y Tras la máscara.

PALACIO DE LA MUSICA. — 6,45 y 10,45: La feria de la vida (Producción Fox).

PLEYEL (Mayor, 6).—6 y 10,30: Ronny y El precio de un beso (en español). Lunes: Cualquiera toma el amor en serio y Un marido infiel (15-11-932).

PROGRESO (Teléfono 73816).—A las 6,30 y 10,30 (3 y 1,75; programa doble M. G. M.): Con el agua al cuello y Haz te rico pronto. Mañana, delicioso programa Warner: O todo o nada y El testigo.

PROYECCIONES (Teléfono 33976).—A las 4,30, 6,45 y 10,45: Anda que te ondulen (divertida comedia hablada en español). El lunes: La momia (por Boris Karloff) (7-3-933).

SAN CARLOS (Teléfono 72827).—A las 4,30, 6,45 y 10,45: Seis horas de vida (por Warner Baxter y Jhon Boles, en español).

SAN MIGUEL.—4,30, 6,45 (salón), 10,40 y 10,50 (salón y terraza): Anny se divierte (Anny Ondra) (13-9-933).

TIVOLI.—A las 4,30, 6,45 y 10,45: El "as" de la carcajada, George Milton, en El rey del "taxi" (risa continua).

BANDA MUNICIPAL.—11,30 m., en el Retiro: "La niña de los peines", pasodoble flamenco de concierto sobre sus canciones más populares, Emilio Díaz; "Los esclavos felices", obertura, Arriaga; "El aprendiz de brujo", scherzo, Dukas; "Katiuska" (primera fantasía), Sorozábal; "Quinta sinfonía", 1. Allegro con brío; 2. Andante con moto; 3. Scherzo y final, Beethoven.

El próximo domingo 1 de octubre, ejecutará la Banda por primera vez la rapsodia "Italia", del maestro A. Casella.

LOS DEL LUNES

TEATROS

CALDERON (T. L. N.).—6,45 (tres pesetas butaca): Luisa Fernanda.—10,45: Azabache (clamoroso éxito) (19-8-933).

CIRCO DE PRICE.—Noche, 10,30, grandiosa función de circo. Exito de locura del nuevo programa con las más grandes atracciones. Rico y Alex, los reyes de la gracia. Vasconcellos con sus caballos y rejoneo a la andaluza. Exito.

COMEDIA.—A las 10,30 (popular, tres pesetas butaca): Una americana para dos.

COMICO (Loreto-Chicote).—6,45, 10,45: De escaleras abajo. Exito.

FUENCARRAL (Empresa Valdeflores). 6,45: La casta Susana.—10,45: Doña Francisquita (gran éxito).

LARA (Compañía María Teresa Montoya).—6,30 y 10,30: La Sombra.

MARIA ISABEL (Compañía Casimiro Ortas).—A las 6,30 y 10,30: La voz de su amo (dos horas y media en franca carcajada) (16-9-933).

TEATRO CHUECA (Compañía de comedias Fifí Morano y Fulgencio Nogueras).—Lunes popular.—6,45 y 10,45: Los lagarteranos.

VICTORIA (Redondo-León).—6,30 y 10,45: La luz (9-9-933).

CINES

AVENIDA (Teléfono 17571).—A las 6,30 y 10,30 (3 pesetas butaca; segunda semana del programa especial Radio Sice): Fiel a una mujer y El malvado Zaroff. Pronto estreno de otro especial. Los secretos de la Policía de París y la magnífica opereta Melodía azul (21-9-933).

BARCELO.—6,45 y 10,45: inauguración de la temporada oficial. Estreno riguroso de Pájaros de noche (opereta de Strauss, por Anny Ondra).

CALLAO.—6,45 (salón), 10,40 y 10,50 (salón y terraza): La mundana (Kay Francis).

CINE ALKAZAR.—7 y 10,45: cuarta semana de proyección de Una morena y una rubia. El mayor acierto de la producción española.

CINE DOS DE MAYO (Lunes popular).—6,45 y 10,45: Papá solterón (15-1-932).

CINE GENOVA (Teléfono 34373).—6,30 y 10,30: La deliciosa Anny Ondra en Anny y los carteros (25-5-932).

CINE IDEAL (Cine sonoro). — A las 6,45 y 10,45: Dos segundos (por E. G. Robinson).

CINE DE LA OPERA. — 6,45 y 10,45 (butaca, 1,50): Dos días felices (estreno).

CINE DE LA PRENSA.—6,45 y 10,45: Inauguración de la temporada Una noche en el Grand Hotel (por Martha Eggerth; estreno).

CINEMA BILBAO (Teléfono 30796).—A las 6,45 tarde y 10,45 noche: Por un beso (George Milton).

CINEMA GOYA.—6,30 y 10,30: Hombres en mi vida (3-1-933).

FIGARO (Teléfono 23741).—6,45 y 10,45: Audaz ante todo (estreno, por Ricardo Cortez y Loretta Young).

PALACIO DE LA MUSICA. — 6,45 y 10,45: ¡Justicia!

PROGRESO (Teléfono 73816).—A las 6,30 y 10,30 (2 y 1,75; programa doble Warner): O todo o nada y El testigo (delicioso programa).

SAN CARLOS (Teléfono 72827).—A las 6,45 y 10,45 (estreno): Con el frac de otro (por Williams Haines y Dorothy Jordan).

SAN MIGUEL. — 6,45 (salón, 10,40 y 10,50 (salón y terraza): Ce cochon de Morin (¡Ese sinvergüenza de Morán!) (19-9-933).

TIVOLI.—A las 6,45 y 10,45: La electrizante Greta Garbo en Susana Lenox (su caída y su redención).

* * *

(El anuncio de los espectáculos no supone aprobación ni recomendación. La fecha entre paréntesis al pie de cada cartelera corresponde a la de la publicación de EL DEBATE de la crítica de la obra.)

Los hermanos Bienvenida triunfan en Tarragona

Ambos cortaron orejas y fueron sacados en hombros

TARRAGONA, 23.—Con motivo de las fiestas de Santa Tecla se celebró esta tarde una corrida, en la que lidiaron ganado de Félix Gómez, de Colmenar Viejo, que resultó muy bravo y noble, los diestros Manolo y Pepe Bienvenida.

Manolo, a su primero, lo veroniquea formidablemente; lo banderillea solo y con la muleta realiza una soberbia faena con pases de todas marcas. Termina de una gran estocada, que mata sin puntilla. (Ovación, dos orejas, rabo y vuelta al ruedo.) En su segundo, dadas las condiciones del bicho, no pudo lucirse y lo despachó con brevedad. En el quinto repite la gran faena del primero, y mata muy bien. (Dos orejas, rabo, vuelta al ruedo y entusiasmo general.)

Pepe Bienvenida, al segundo de la tarde, que está algo difícil, lo veroniquea y banderillea superiormente. Con la muleta da unos excelentes pases, entre los que intercala unos molinetes y acaba con el bicho de una buena estocada. (Ovación y vuelta al ruedo.) Al cuarto lo muletea con la izquierda estupendamente y termina con una gran estocada. (Ovación, orejas y rabo.) En tercio de quites magistrales, brinda al el toro que cerró plaza, después de un público y mete doce naturales asombrosos con la izquierda. Sigue con rodillazos y molinetes y termina con una gran estocada. (Ovación, orejas y rabo.) Los dos diestros fueron sacados en hombros.

Un socialista mata a un racista en el Sarre

SARREBRUCK, 23.—El periódico "Abendblat", órgano nacionalsocialista, dice que anoche en Neukirchen, un socialista hirió mortalmente a tiros de revólver a un nacionalsocialista con quien había discutido en un café.

El agresor resultó gravemente herido por unos agentes que salieron en su persecución.

PERIODICOS ALEMANES PROHIBIDOS

SARREBRICK, 23.—Una orden promulgada por la Comisión de Gobierno del territorio del Sarre, acaba de prohibir la venta de los periódicos "Deuscht" y "Die Deuscht Freiheit" en todo el territorio.

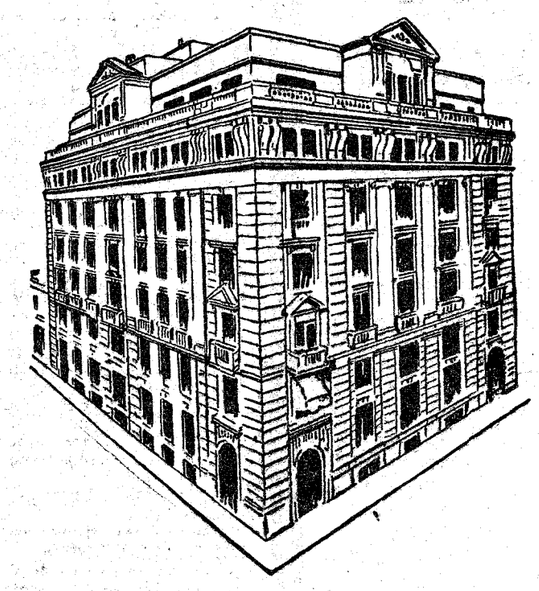

La Editorial Católica, S. A.

Sociedad propietaria de

EL DEBATE

"HOY", DE BADAJOZ; "IDEAL" DE GRANADA; "JEROMIN"; "LECTURAS PARA TODOS" Y OTROS PERIODICOS Y REVISTAS

pone en circulación acciones nominativas de 500, 250 y 50 pesetas nominales a la par.

El pago de las acciones que se suscriban se hará en cuatro plazos: el primero, del 50 por 100, en el acto de la suscripción, y los otros tres plazos, en la cuantía y en las fechas que con la anticipación de tres meses señalará el Consejo de Administración, a partir del día 1.º de enero de 1934.

BOLETIN DE SUSCRIPCION

Don . . . . . domiciliado en . . . . . calle . . . . . número . . . . . suscribe . . . . . acciones nominativas de (1) . . . . . pesetas cada una a la par, de cuyo importe total abonará un 50 por 100 en el acto de la suscripción, y el resto en tres plazos de la cuantía y en las fechas que con anticipación de tres meses señale el Consejo de Administración, a partir del día 1 de enero de 1934.

. . . de . . . . . de 193 . . .

(Firma del suscriptor)

(1) Escríbase en letra. Las acciones son de 500, 250 y 50 pesetas cada una.

NOTA.—El pago del 50 por 100 puede realizarse por medio de giro postal, cheque a nombre de la Editorial Católica, S. A., o transferencia a la cuenta que EL DEBATE tiene en alguno de los Bancos de esta plaza, Banco de España, Español de Crédito, Banco de Vizcaya, Banco de Bilbao, Banco Hispano Americano o Banco Anglo-South. Es conveniente que los accionistas, al hacer el pago en una de estas formas, lo avisen directamente a la Administración de la Editorial Católica, S. A.

Violentos ataques de los socialistas al Gobierno

En unas hojas repartidas anoche por las calles de Bilbao

GRAVE ESCISION ENTRE LOS AUTONOMISTAS

BILBAO, 23.—Esta noche grupos de jóvenes socialistas se dedicaron a repartir unas hojas que contenían violentos ataques contra el Gobierno actual El público, en cuanto se daba cuenta del contenido de las hojas, las arrojaba al suelo. Al hacer esto el nacionalista don Jesús Zabala, se le acercó un grupo de socialistas, que promovieron un violento incidente, que no pasó a mayores gracias a la rápida y enérgica intervención de la Guardia municipal, que practicó varias detenciones.

Escisión en los autonomistas

BILBAO, 23.—Con la publicación de un suelto en el periódico de San Sebastián "Tierra Vasca", se ha dado a conocer la grave escisión entre el "Comité de los 18", encargado del plebiscito del Estatuto vasco, y la Comisión gestora de la Diputación de Vizcaya. El presidente de ésta ha enviado a los periódicos de la noche una nota en la que dice que la Comisión gestora de Vizcaya ha acordado no estar dispuesta a resignar sus facultades en ningún organismo secundario, como es éste del "Comité de los 18", con el que se estableció una honda diferencia al estimar éste que como punto fundamental del Estatuto es la intervención en el mismo de todos los partidos políticos.

En favor de la escuela católica

BILBAO, 23.—Mañana se publicará en los periódicos católicos un documento del Patronato de Escuelas Libres, en el cual se da cuenta de su creación y se pide la ayuda de las entidades y personas católicas para la obra que se propone realizar. Como se sabe, dicho Patronato tiene el propósito de construir un grupo escolar modelo para la enseñanza católica de los niños. También se propone construir otras escuelas en la capital y pueblos de la provincia. El citado Patronato está presidido por el conde de Cadagua y entre los componentes del mismo figura el diputado señor Oreja.

Testimonio de gratitud

BILBAO, 23.—Del Ayuntamiento de Carabanchel Bajo (Madrid) se ha recibido un oficio, en el que se da las gracias a la Diputación de Vizcaya por la cordialísima acogida dispensada a la colonia escolar de Carabanchel durante su veraneo en el pueblo de Algorta, y por los obsequios de que fueron objeto durante su estancia en Vizcaya.

Un donativo de Ramón y Cajal

25.000 pesetas para el Colegio de Huérfanos de Médicos

El sabio histólogo don Santiago Ramón y Cajal ha dirigido a don Víctor Cortezo, dándole el pésame por la muerte de su padre, la siguiente carta:

"Señor don Víctor Cortezo.

Mi querido amigo: He sabido con profundo dolor el fallecimiento de su ilustre padre. Gran pérdida para la ciencia médica, para el periodismo profesional y para las instituciones sanitarias y filantrópicas. Es fuerza reconocer que casi todo lo bueno, sólido y viable conseguido en materias de higiene oficial y de enseñanza sanitaria es fruto de las felicísimas iniciativas de don Carlos, que no se contentó con ser un ilustre clínico, sino que se propuso y consiguió ser un hombre bueno.

El Colegio de huérfanos pierde en él un gestor paternal y difícilmente sustituible. De mi mezquina fortuna lego yo para esta institución benéfica 25.000 pesetas, sintiendo que mi numerosa familia no me permita ser más generoso.

Reiterándole a usted, así como a su atribulada familia, mi más sentido pésame, le saluda cariñosamente su viejo amigo, **S. Ramón y Cajal."**

Nuevos ferrocarriles en la Argentina

Es parte del programa gubernamental para combatir el paro

BUENOS AIRES, 23.—La Cámara de los Diputados ha aprobado un proyecto de ley, estipulando la inversión de 216 millones de pesos argentinos para la construcción de nuevas líneas de ferrocarril, como parte del programa del actual Gobierno para combatir el problema del paro forzoso. Este programa deberá ejecutarse en un número de años relativamente corto.

Entre las líneas que se han de construir figura la de Salta, que unirá el ferrocarril transandino con la ciudad de Antofagasta (Chile), para la cual se han presupuestado 40 millones de pesos.

En los Centros industriales y financieros ha sido acogida favorablemente la determinación de la Cámara.—**Associated Press.**

Daños en las cosechas por las tormentas

BUENOS AIRES, 23.—Varias tormentas, acompañadas de lluvias torrenciales, se han desencadenado sobre inmensas zonas del territorio argentino, ocasionando grandes daños a las cosechas. Las principales calles y avenidas de la capital dan sido inundadas por la lluvia.—**Associated Press.**

Muere una mujer y un niño al chocar dos "autos"

BOROUGHBRIDGE, 23.—En la carretera de Londres a New Castle han chocado un autocar y un camión. Una mujer y un niño resultaron muertos, además de varios heridos, que han sido llevados al hospital.

Recompensas a algunos policías de Sevilla

Por la detención de los autores de la muerte del capitán de la Guardia Civil

Irregularidades en las listas de trabajo de Fernán Caballero

SEVILLA, 24.—El gobernador manifestó que le habían comunicado desde Madrid que el Gobierno se propone recompensar a los agentes de Policía que han intervenido estos últimos días en la detención de atracadores.

La Policía y la Guardia civil continúan realizando activas pesquisas para detener al resto de la banda de pistoleros.

Esta noche la Policía realiza un importante servicio sobre el que se guarda gran reserva. Parece que el mismo está relacionado con el asesinato del señor Caravaca.

Los atracadores detenidos ayer han quedado a disposición del Juzgado.

El gobernador y el alcalde a Madrid

SEVILLA, 23.—Esta noche el gobernador marchó a Madrid con el propósito de informar al Gobierno de la situación de la provincia y visitar al ministro de Trabajo para exponerle algunos asuntos de la campiña en relación, especialmente, con la próxima recolección de la aceituna.

También ha marchado para Madrid el alcalde de Sevilla.

Irregularidades en las listas de trabajo

CIUDAD REAL, 23.—El gobernador marchará hoy a Fernán Caballero, para intervenir en el conflicto que tienen planteado los patronos y obreros por la irregularidades cometidas por los socialistas en la formación de las listas de obreros, que trabajarán en las faenas de vendimia.

El problema conservero en Murcia

MURCIA, 23.—El Círculo Mercantil, la Asociación Patronal y la Unión Mercantil e Industrial se han dirigido por telegrama al ministro de Industria para pedirle resuelva lo más rápidamente posible el problema creado a los conserveros por las medidas arancelarias dictadas por Francia. Reclaman, a la vez, una política protectora de exportación para el comercio en general.

Para remediar el paro obrero

ARANJUEZ, 23.—Para combatir la grave crisis de trabajo en esta población, el Ayuntamiento ha acordado en una de sus reuniones colocar a los obreros parados en las obras de alcantarillado.

Huelga en Rute

CORDOBA, 23.—En Rute, por solidaridad con los trabajadores de la tierra, se han declarado en huelga los obreros de transportes, camareros, albañiles, carpinteros y pintores. La tranquilidad no ha sido alterada. A dicho pueblo han sido mandadas fuerzas de Asalto al mando de un teniente.

Destrozos en el palacio ducal de Gandía

Cuadros de valor han sido estropeados y profanadas las imágenes de la iglesia

VALENCIA, 23.—En el Palacio Ducal, de Gandía, que estaba precintado, han penetrado gentes extrañas, que realizaron hechos censurables. Parece ser que el hecho fué denunciado por el abad de la Colegiata, quien dió cuenta a la Benemérita y ésta, a su vez, a los carabineros. Personados éstos se levantó un acta en la que constan todos los desperfectos ocasionados. En la iglesia las imágenes fueron caricaturizadas de forma vituperable; los desconocidos escribieron en las escaleras letreros extremistas, y en el salón de recepciones abandonaron restos de comidas. Los desperfectos en los cuadros, algunos de valor, son importantes. El delegado de Hacienda, señor Molina, ha enviado un funcionario al lugar del suceso.

Ha terminado el Congreso Internacional de Geodesia

Se encuentra en Lisboa un comandante español de la Comisión de Límites

(De nuestro corresponsal)

LISBOA, 23.—Hoy han terminado en Lisboa los trabajos del Congreso Internacional de Geodesia y Geofísica. En dicha reunión se procedió a la elección del nuevo presidente de la Unión Internacional de Geodesia; recayó la elección sobre el doctor Bowil, jefe de los servicios de Geodesia de los Estados Unidos, quien no estaba presente en el Congreso. Para secretario general de la Unión ha sido elegido el brigadier Winterpotham. Finalmente, hicieron uso de la palabra el presidente de la sección portuguesa, doctor Costa Lobo y el profesor Lallemand. Terminada la reunión, los congresistas visitaron al Presidente de la República para testimoniarle su gratitud. Mañana, algunos de los congresistas saldrán para Coimbra y pasado mañana lunes, se verificará la clausura oficial del Congreso Internacional.

Un jefe del Ejército español en Lisboa

LISBOA, 23.—Se encuentra en Lisboa el comandante don José Asensio Torrado, de la Comisión de límites entre Portugal y España. El citado oficial español, cumplimentó al ministro de la Guerra.—**Correia Marques.**

HOY SE CORRE EL GRAN PREMIO DE ESPAÑA

Tomarán la salida quince corredores. Son favoritos Nuvolari y Fagioli. Chiron y Varzi, sus más temibles adversarios. "Grifin", de Valderas, ganó el Critérium Nacional

Automovilismo

El último entrenamiento

SAN SEBASTIAN, 23.—En el último entrenamiento del circuito participaron doce coches, y los ejercicios fueron presenciados por tanto público como el que acude a las carreras. Nuvolari produjo gran impresión. En algunas vueltas llegó a alcanzar una velocidad media de 145 kilómetros. También se distinguieron Chirón y Lehoux. Williams, al dar un viraje en Hernani, patinó el coche y fué a chocar contra un árbol. El corredor sufrió lesiones leves y el coche resultó con tan importantes averías, que le impedirán correr mañana. El coche del corredor Grosch, que se retiraba al garage después del entrenamiento, chocó contra otro ocupado por su mecánico y los dos automóviles quedaron averiados. Grosch, a causa de la avería, no podrá tampoco correr mañana. El final del entrenamiento resultó deslucido por la lluvia.

Han comenzado las operaciones del pesaje de coches. Se cree que tomarán parte en la carrera catorce coches. Además de Williams y Grosch, que no participarán por estar con averías sus respectivos coches, tampoco tomarán parte los corredores Sartorio, Palacios y Bussienne.

Quince tomarán la salida

SAN SEBASTIAN, 23.—Se ha terminado la operación del pesaje de coches. Se ha podido reparar el coche de Grosch, y en cuanto a los corredores, Sienes sustituirá a Brivio. Tomarán la salida quince corredores que se indican a continuación con toda clase de detalles.

El circuito se cerrará a las diez de la mañana. En vista del crecido número de localidades vendidas, habrá necesidad de colocar automóviles.

He aquí los probables participantes:

2, Zanelli, "Alfa Romeo".
4, Williams, "Bugatti". (No correrá).
6, Siena, "Alfa Romeo".
8, Lehoux, "Alfa Romeo".
10, Fagioli, "Alfa Romeo".
12, Sartorio, "Maserati". (No correrá).
14, Palacios, "Bugatti". (No correrá).
16, Grosch, "Bugatti".
18, Varzi, "Bugatti".
20, Bussienne, "Bugatti". (No correrá).
22, Etancelin, "Alfa Romeo".
24, Taruffi, "Maserati".
26, Dreyfus, "Bugatti".
28, Frankl, "Bugatti".
30, Wimille, "Alfa Romeo".
32, Zehender, "Maserati".
33, Falchetto, "Bugatti".
36, Nuvolari, "Maserati".
38, Chirón, "Alfa Romeo".

Impresiones

Como se ve por esta lista, es sencillamente un "match" entre tres marcas: siete "Alfa Romeo", cinco "Bugatti" y tres "Maserati". La probabilidad de triunfo debiera ser proporcional; sin embargo, en esta clase de pruebas hay que contar mucho con el factor individual, y el que parece el mejor corredor no conduce de las primeras marcas. Por equipo de tres (máximo número de "Maserati"), no hay duda de que triunfará "Alfa Romeo".

La jornada de mañana promete un interés excepcional, principalmente por la lucha de estos "ases": Nuvolari-Fagioli-Varzi. De estas tres primeras figuras, digámoslo así, el segundo es el que tiene un gran auxiliar en Chirón, que conoce mucho el circuito de Lasarte. Y todavía queda un Lehoux.

El Gran Premio de 1934

PARIS, 23.—La Comisión deportiva Internacional, reunida esta mañana, ha decidido que el Gran Premio de España se celebre el día 23 de septiembre de 1934.

Carreras de caballos

(San Sebastián, septiembre 23)

La primera de otoño

LASARTE, 23.—Esta tarde se ha celebrado en este hipódromo la primera reunión de otoño de carreras de caballos. Se ha registrado la mayor entrada de la temporada, debido, tal vez, a ser la víspera del Gran Premio automovilista de España.

El Presidente de la República honró con su presencia el espectáculo, acompañado de su séquito, del ministro de jornada y de las autoridades local y provincial.

La prueba principal fué el Critérium Nacional, que ha sido ganada por «Grifin», de la Yeguada Valderas. Este producto confirmó la buena impresión que causó en Aranjuez, empatando, precisamente, con «Tarakanova». Se repite casi la clasificación de entonces, con «Souviens Toi», en tercer lugar. Posiblemente, este es el orden de su valor, lo que hace pensar en la penúltima actuación de «Grifin», a fines del mes pasado, fué completamente falsa. Ciertamente, su «performance» fué demasiado mala—detrás de «Derk Henares», «Souviens Toi» y «Aliva»—para aceptar como exacta.

Su triunfo de hoy fué muy fácil; «Tarakanova» llegó también con gran ventaja sobre el tercero.

La nota saliente fué el tripe triunfo del jinete Chavarrías, en dicha carrera principal, en la otra carrera de potros y en el premio Legamarejo.

En la segunda carrera hubo un pequeño incidente. «Foret des Soignes» partió en cabeza, siguió delante en casi todo el recorrido, y en la última carrera cayó de pronto, siendo víctima de una congestión. El jinete resultó ileso.

Detalles:

166 Premio Albana, 3.000 pesetas; 1.100 metros.

152 SANTURCE, de Ruiz-Magaz, montado por Chavarrías 1
162² Aes (Jiménez) 2
152² Pernambuco 3
162 Marquina 4
Laredo ..... —
142 Priska ..... —

1' 18 " 4/5. Cabeza, 3 l.
G., 34 ptas.; col., 10,50 y 7,50.

167 Premio Duende, 3.000 pesetas; 1.700 metros.

122 TZUICA (Romera), de Villapadierna - Ponce de León 1
94 Polichinela (A. Diez)..... 2
150 Icefloe 3
143 Guadajoz 4
157² Foret des Soignes (Méndez) 0

1' 58" 3/5. 1 1/2 l., 3 l., cabeza.
G., 66,50; col., 17 y 9,50.

168 Premio Legamarejo, 3.000 pesetas; 1.850 metros.

164² SWEEPY (Chavarrías), de Estanislao Serrano. 1
(157) Agustina de Aragón (Méndez), de Valero Pueyo 2
165² Cándida 3
159 Joana ..... —
(165) Merate ..... —
164 Stella ..... —

2' 5" 4/5. 6 l., 4 l., 1 l.
G., 16; col., 9 y 15,50.

169 Critérium Nacional, 8.000 pesetas; 1.700 metros.

149 GRIFIN, 54 kilos (Chavarrías), de la Yeguada Valderas 1
(138) Tarakanova, 54 (Carlos Díez), de Juan Ceca... 2
(152) Souviens Toi, 54 (Romera), de Francisco Cadenas 3
162² Iguña 4
162 Bobi ..... —

1' 58" 2/5. 6 l., lejos, lejos.
G., 11,50; col., 8 y 8,50.

170 Premio Mussolini ("handicap"), 3.000 pesetas; 2.000 metros.

144 CHAMBERGO (Alvaro Díez), de Belmonte.... 1
144 Cordon Rouge (C. Díez), de Fernando Moctezuma 2
159² West Wind 3
164 Aurrerá ..... —
160 Vivacity ..... —
155 Sporran ..... —
165 Goulatromba ..... —

2' 17" 2/5. Lejos, 3 l., 6 l.
G., 39; col., 23,50 y 10.

Football

El Donostia gana al Irún

SAN SEBASTIAN, 23.—En el campo de Atocha se celebró el partido de campeonato entre el Donostia y el Irún, con asistencia de bastante público.

Los iruneses, por exceso de confianza, tal vez, perdieron un partido que lo tenían casi ganado, o empatado en el peor de los casos, a juzgar por los detalles siguientes:

En la primera mitad dominó netamente el Irún; pero, no obstante, sólo pudo marcar un tanto, por mediación de Errandonea.

En la segunda parte, a poco de empezar, Sánchez Pascual marcó el segundo tanto irunés, de un tiro cruzado al ángulo.

Cuando faltaban quince minutos para terminar, todavía el marcador estaba a 2-0. Se lesionó entonces el jugador Urtizberea, que se retiró. El Donostia actuó entonces con diez jugadores y esto bastó para que se crecieran y llegasen a dominar.

Diez minutos antes de terminar el encuentro, Ipina marcó el primer tanto donostiarra. Poco después, el mismo jugador hizo el «goal» del empate.

Y cuando faltaban «dos» segundos para terminar, también Ipina marcó el tercer tanto, el de la victoria inesperada.

Ciclismo

La Vuelta a Levante

VALENCIA, 23.—Hoy se ha corrido la octava etapa de la Vuelta Ciclista a Levante. La clasificación de la etapa fué la siguiente:

1, CARDONA, 4 horas 12 minutos.

Con igual tiempo entraron los corredores Prior, Alvarez, Escuriet, Bachero, Ezquerra, Molina, Izquierdo y Salom.

La clasificación general no ha sufrido variación alguna.

Mañana domingo se correrá la última etapa de esta prueba.

El Gran Premio de Valladolid

VALLADOLID, 23.—Esta mañana, poco después de las seis y media, se dió la salida a los participantes de la prueba Valladolid-Madrid-Valladolid.

La primera etapa

Cerca de la una y media llegaron ayer a Madrid los corredores que toman parte en el Gran Premio de Valladolid. Llegaron por el siguiente orden:

1, V. CARRETERO. Tiempo: 6 horas 37 minutos 49 segundos 3/5. (Tiempo real: 6 h. 27 m. 49 s. 3/5.)
2, E. Bastida. 6 h. 41 m. 45 s.
3, Luis Parro. 6 h. 41 m. 47 s. 1/5.
4, Elys. 6 h. 42 m. 34 s. 2/5.
5, Agustín González. 6 h. 42 m. 51 s.
6, Destrieux. 6 h. 42 m. 53 s.
7, Mariano Cañardó. 6 h. 42 m. 55 s.
8, David Pérez. 6 h. 45 m. 9 s. 1/5.
9, Valentín González.
10, Basilio Gómez.
11, Alejandro Martínez; 12, Fermín Pérez; 13, Bernabé Fernández; 14, Bernabé Martín, y 15, Matías Bujeda.

Pugilato

Pedro Ruiz en París

PARIS, 23.—El próximo martes se celebrará en la sala Wagram, de esta capital, una velada de boxeo.

El primer combate estará a cargo del ex campeón mundial de pesos ligeros Kid Chocolate y de De Benza, actual campeón de Europa.

En el segundo combate se enfrentará con Huguenin el boxeador español Pedrito Ruiz.

PROGRAMA DEL DIA

Ciclismo

Prueba Valladolid - Madrid-Valladolid. Segunda etapa. La salida se dará en el paseo de Camoens, a las seis de la mañana.

Football

* Cafeto contra Alcántara. A las nueve.

* **Athletic Club** contra **Valladolid F. C.** A las once, en el estadio de Vallecas.

* **Club Deportivo** contra **Madrid F. C.** A las cuatro y media, en el campo del Parral.

Pugilato

Finales del Cinturón de Madrid. A las cinco y media, en el campo de la Ferroviaria.

Luz potente

y seguridad máxima a cualquier velocidad, le garantizamos con los nuevos Faros Bosch, aplicables a coches americanos y europeos de todas marcas. Precios económicos. Construcción óptica y mecánica insuperable. Dispersión lateral. Luz potente a distancia y antideslumbrante para los cruces. Pida a su proveedor le muestre los últimos modelos de presentación impecable y acabado en esmalte y cromado.

BOSCH

EQUIPO BOSCH S. A.

MADRID Viriato, 20 — BARCELONA Mallorca, 261 — SEVILLA P.º Colón, 4, dup.

GRANDES TALLERES ELÉCTRICOS

su HERNIA

será corregida únicamente con mi tratamiento. Vuestra vida peligra usando armatostes, que os torturen, sin retener la hernia. GASCO, HERNIOLOGO. MAYOR, 9, PRINCIPAL.

COLEGIO -- ACADEMIA NIÑO JESUS

EXTERNOS, INTERNOS, MEDIOPENSIONISTAS

LAGASCA, 25. — TELEFONO 56712

RADIOTELEFONIA

Programas para el día 24:

MADRID, Unión Radio (E. A. J. 7). De 8 a 9: "La Palabra".—14: Campanadas. Señales horarias. Cartelera. "Gitanería andaluza, "Angela mía", "El canto del desierto", "Marcha de honor", "Amor galante", "La bruja", "Muñeca brava", "Granada", "Mazurka en la menor", "Madame Butterfly", "Minuetto", "La flauta encantada".—16: Fin.—19: Campanadas. Relación de nuevos socios. Música de baile. Transmisión del Hotel Ritz.—20,30: Fin.—22: Campanadas. Señales horarias. Charla científica. Recital de canciones por Francisco de Val: "Pasó el tornado", "Todo se lo llevaron", "Una queja", "Dos amores", "No vuelvo a llorar". Recital de canto y piano por Soledad y Margarita Soler: "Se la scure piomba", "Canción de cuna", "Por la estepa", "Martierra", "El barquillero", "Los camagüeyanos", "Clavelitos". Música de baile. Transmisión del American-Dancing Alkazar.—0,30: Campanadas. Cierre de la Estación.

Radio España.—De 17 a 19: Notas de sintonía. "Carmen Granadino". Programa variado: "Coppelia", "La Calesera" (pasodoble de los chisperos), "La Viejecita (brindis), "Cádiz", "Sadke" (canción india), "Cantos de Andalucía" (malagueñas, granadinas), "Rosa María", "Folies d'Espagne", "La rosa del Azafrán", "Ninchi", locutor, por Pepe Medina. Peticiones de radioyentes. "Desprecada", "El camino de la dicha", "Me odias", "Penas ocultas", "Canción del arpa".

BARCELONA.—7,15: Sesión de Cultura Física.—7,30 a 8: "La Palabra".—8,15 a 8,45: "La Palabra".—11: Campanadas. Servicio meteorológico de Cataluña.—13: Discos selectos.—13,30: Información teatral y cartelera. Sección cinematográfica. Actualidades musicales. "Poeta y aldeano", "La pastoreta", "Romántica número 2", "Ecos de la parranda", "La granjera de Arlés", "Danza africana".—15: Sesión radiobenéfica, con discos escogidos.—16: Fin de la emisión.—17,30: Agricultura. "Vinificación de veremes defectuoses". Audición de discos.—18: "El vencedor del Derby", "La mascota", "La costurera", "Un premier bouquet", "La danza de los bufones".—18,30: Recital de canto por Pepita Paulet. Canciones montañesas: "No se va la paloma", "A su puerta", "Cara de luna brillante", "Los ojos de mi morena", "No llores, paloma".—19: Concierto. "Danza", "Has permés que t'estimés", "Un ballo in maschera", "La danza macabra", "Tarde de estío en la terraza", "¡Es Juny!", "Aida", "Polonesa".—20: Transmisión desde Hollywood. 21: Selección de zarzuelas.—22,45: Sección de ajedrez.—23: Fin de la emisión.

VALENCIA.—8: Apertura de la Estación. "La Palabra".—11,30: Discos.—12,30: Cierre.—13: Apertura. Audición variada.—13,30: Concierto por la orquesta Radio Valencia.—13,45: Radiohumorismo.—15: Cierre de la Estación.

RADIO VATICANO.—(Onda de 50 metros).—10 mañana, hora española: Lectura de la Santa Misa para los enfermos, en francés y en latín. Canto.

Programas para el día 25:

MADRID, Unión Radio (E. A. J. 7). 11,45: Nota de sintonía. Calendario astronómico. Santoral.—12: Campanadas. Cotizaciones. Bolsa de trabajo. Programas del día.—12,15: Señales. Fin de la emisión.—14: Campanadas. Señales. Boletín meteorológico. Cartelera. "El desfile", "Los cuentos de Hoffmann", "El caserío", "Romanza", "Muñeira", "Es un ladrón", "Vals del emperador", "Arlequín", "La feria de Sortchinszi", "Bolero", "Rosamunda", "Madrid", "Orgía". 15: Cambios de moneda extranjera.—15,55: Indice de conferencias.—16: Fin. 19: Campanadas. Cotizaciones. Relación de nuevos socios. "Efemérides del día". Información deportiva. Música de baile. 20,15: "La Palabra". Noticias recibidas hasta las 20,15. — 20,30: Cierre de la Estación.

Radio España.—De 17 a 19: Notas de sintonía. "Graná de mi arma", "V sinfonía". Charla musical. Peticiones de radioyentes. "Fiesta cubana", "No sabes amar", "Mi querencia", "Confesión", "El aguacero".—De 22 a 0,30: Notas de sintonía. "Venta de Goya". Orquesta de la Estación: "Serenata bolero", "La Dolorosa (fantasía). Charla taurina. Recital de canto, por la señorita Elena Iñarra y el barítono señor Martínez Valiente: "Traviata", "Carmen", "La Reina Mora" (dúo). El paso de comedia "Herida de muerta", "Las hijas del Zebedeo" (Carceleras), "El Caserío", "La Revoltosa" (dúo). Orquesta de la Estación: "Extase", "Mendi-Mendiyan" (selección), "Momento musical", "Montañesa" (sardana). Noticias de última hora. Música de baile. "La ola", "Te ha arrancado de ti", "Llámale H", "Portefiita".

BARCELONA.—11: Campanadas. Servicio meteorológico de Cataluña.—13: Discos selectos.—13,30: Información teatral y cartelera.—14: Sección cinematográfica. Actualidades musicales. "Al fin solos", "Serenata", "Mallorca", "Seguidillas del Velatorio", "Bohemios", "La caravana de Ambrosio". Bolsa del trabajo.—15: Sesión radiobenéfica, con discos escogidos.—16,15: Telefotografía.—16,30: Fin de la emisión.—18: Concierto: "Lohengrin", "Cajita de música", "Adoración", "Viena antigua", "Coqueta", "Amor y serenata", "Los pescadores de perlas".—19: Programa del radioyente.—19,20: Información deportiva. 19,30: Cotizaciones de monedas.— 20: Programa de discos selectos. Noticias de Prensa.—21: Campanadas. Servicio meteorológico de Cataluña. Cotizaciones de mercancías, valores y algodones. 21,5: Semana cómica.—21,15: La orquesta de Radio Barcelona interpretará: "Marcha heroica", "Boris Godounow", "Gopak", "Mignon".—21,45: "Los Moncayos".—22,30: Concierto por la orquesta Cracy Boys.—23: Noticias de Prensa. Continuación del concierto.—24: Fin de la emisión.

VALENCIA.—13: Apertura. Audición variada.—13,30: Cambios, de moneda.—15: Cierre.—18: Apertura. Discos.—19: Cierre.—21: Apertura. Noticias bursátiles. Noticias. Crónica deportiva.—21,45: Radioteatro. Noticias de última hora.—23: Cierre de la Estación.

NUEVAMENTE

EN LA POSICION DE SUPREMACIA

Ford

REBAJA SUS PRECIOS

PARA QUE, EN LA GAMA DE COCHES Y CAMIONES **FORD**, PUEDA USTED ADQUIRIR **PRECISAMENTE** AL PRECIO QUE LE INTERESA, LA UNIDAD QUE **PRECISAMENTE** LE CONVIENE

COCHE 8 HP. Sedán, 2 puertas — Pesetas 7.350

NUEVO CAMION 1933 Chassis corriente — Pesetas 9.750 — Chassis largo — Pesetas 10.250

COCHE 8 CILINDROS Mod. 40 Sedán, 2 puertas — Ptas. 13.075

COCHE 4 CILINDROS 13 HP. Sedán, 2 puertas — Ptas. 11.575

COCHE 4 CILINDROS 17 HP. Sedán, 2 puertas — Ptas. 11.775

ENTREGA FABRICA VAGON O VAPOR BARCELONA

Ford Motor Ibérica
BARCELONA
Lincoln Ford Fordson

En cada Modelo se cita un solo tipo, para dar referencia de los nuevos precios; el Agente Ford más próximo indicará a usted, gustoso, el NUEVO PRECIO REDUCIDO para cualquier otro tipo que le interese..... y las condiciones en que puede adquirirlo a LARGO PLAZO.

PRODUCTO PROTEGIDO POR EL SERVICIO FORD

¿Por qué motivos la HISPANO-OLIVETTI M. 40 gusta a las mecanógrafas..... y conviene al comprador?

1º Porque no cansa

Una mecanógrafa escribe diariamente 50 cartas. Son alrededor de 1.000 líneas. Son alrededor de 60.000 pulsaciones. Si cada pulsación requiere 10 gramos menos de esfuerzo, en un día, son 600 kilogramos de trabajo ahorrado.

El perfecto cinemático de la M. 40 y el carro fijo para escribir las mayúsculas ahorran este trabajo.

2º Porque es veloz

La mecanógrafa que ahorra 1/50 de segundo en cada pulsación, al cabo del día tendrá totalizado un ahorro de 20 minutos.

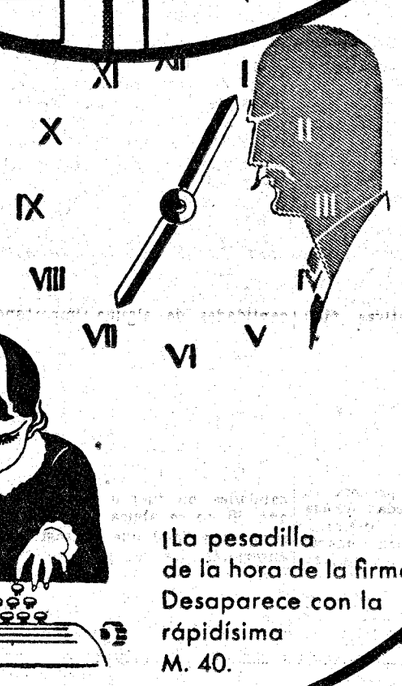

¡La pesadilla de la hora de la firma! Desaparece con la rápidísima M. 40.

3º Porque es cómoda

Levantarse para marginar, tabular, ejecutar operaciones donde no llega la mano, son otros tantos inconvenientes, pérdidas de tiempo y molestias.

Con la M. 40 no precisa moverse. Marginadores automáticos, tabulador automático, es decir, todos los mandos en la parte delantera de la máquina.

1º Porque es de más duración.

Está construída con los mejores materiales que pueden encontrarse en el mercado. Una palanca de la M. 40 resiste un peso de 500 kilogramos.

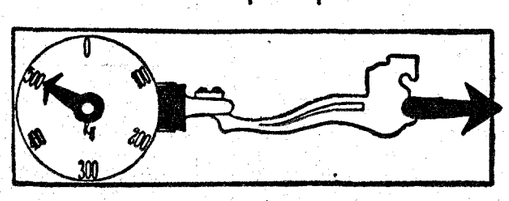

Modernísimas y potentes máquinas producen con absoluta precisión las grandes series de piezas.

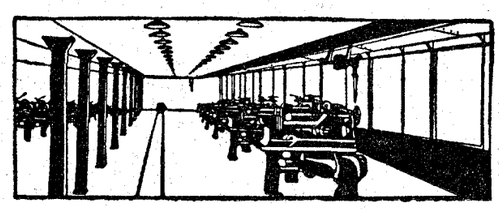

2º Porque sirve para todos los usos.

El carro intercambiable (cinco tamaños) ofrece la ventaja de que con **UNA SOLA MÁQUINA** pueda escribirse el correo ordinario de todos los días, o bien, emplear el carro grande necesario para los balances o para trabajos especiales de estadística o contabilidad.

3º Porque resulta menos cara que las otras máquinas de escribir de primera calidad.

En el coste de todas las máquinas extranjeras, están incluídos:

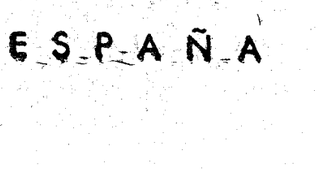

Los gastos de transporte desde el país de origen.

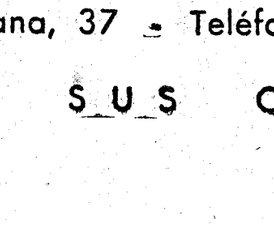

Los gastos de Aduana.

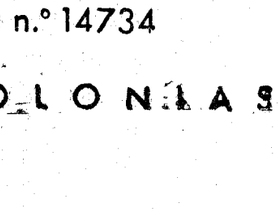

Los gastos de sostenimiento de Agencias y Representaciones europeas.

La gran marca nacional **HISPANO-OLIVETTI** ha estudiado su modelo M. 40 para satisfacer los deseos de quien la compra y de quien tiene que emplearla.

MADRID
Av. Pi y Margall, 8 - Teléfono n.º 94337

BARCELONA
Vía Layetana, 37 - Teléfono n.º 14734

SUCURSALES Y AGENTES EN TODA ESPAÑA Y SUS COLONIAS

INFORMACION COMERCIAL Y FINANCIERA

Reunión en Bilbao del C. Superior Bancario

Ha sido nombrado secretario el señor Sacristán Colás

Informes al Consejo Ordenador de la E. Nacional sobre organización bancaria

BILBAO, 23.—Esta mañana, a las doce, se reunió en el salón de Juntas del Banco de Bilbao, el Consejo Superior Bancario bajo la presidencia del delegado del Gobierno, don Augusto Barcia. Con este motivo han coincidido en Bilbao las más distinguidas personalidades de la Banca española. A la salida, los consejeros se negaron a facilitar ninguna referencia, incluso oficiosa. Según referencias particulares, la reunión fué muy interesante. Quedó nombrado secretario del Consejo Superior Bancario, por vacante producida por el fallecimiento del señor Bernis, don Antonio Sacristán y Colás, catedrático de la Escuela de Comercio.

El Consejo cambió impresiones sobre la emisión del próximo empréstito y se nombraron ponencias encargadas de examinar las proposiciones de la Federación de la Banca local, así como para redactar los informes pedidos por el Consejo Ordenador de la Economía Nacional, sobre pretensiones formuladas por la citada Federación de la Banca bilbaína. Se trató también de la práctica de operaciones bancarias por no banqueros y de otros asuntos de gran interés y actualidad.

Los banqueros bilbaínos acompañaron al Consejo Superior Bancario a una visita a la fábrica "Firestone", donde fueron recibidos por el Consejo de Administración y alto personal, y a mediodía les obsequiaron con un almuerzo en el Club Marítimo del Abra, donde se congregaron los directores y consejeros de todos los Bancos locales y la directiva de la Asociación de Bancos y Banqueros del Norte de España. El almuerzo fué ofrecido por don Santos de Gárate, quien hizo un elogio efusivo de la labor del Consejo Superior Bancario y, especialmente, de su presidente, señor Barcia. Este contestó con un extenso y elocuente discurso, ocupándose de la política económica nacional e internacional y del problema de la moneda.

Después de la comida, en un remolcador, recorrieron la ría, visitando detenidamente las factorías de Altos Hornos de Vizcaya, donde fueron recibidos y obsequiados por el presidente del Consejo de Administración, marqués de Triano, y el alto personal de la fábrica.

Mañana serán obsequiados con una jira por los pueblos de la costa.

Cotizaciones de ayer

BOLSIN DEL BANCO DE ESPAÑA

Alicantes, a fin próximo, a 193; terminan con dinero a 192 y papel a 192,25. A la liquidación se hacen a 192, y terminan con dinero a 191 y papel a 191,75. En baja, a fin de mes, se hacen a 190,50.

Nortes, a fin próximo, a 215, y terminan con papel a 215; a la liquidación se hacen a 214. En baja, su posición es de dinero a 211,50 por papel, a un cuartillo más alto.

Explosivos se hacen a la liquidación a 632, con papel a 633 y al próximo a 636, a cuyo cambio queda papel.

Azucareras ordinarias, a 40 a fin próximo.

Juntas de Sociedades

Día 25. — Sociedad Minera Española (Pasaje Moderno, 3, Madrid).

Día 28.—Sociedad Hullera Vasco Leonesa (Rodríguez Arias, 8, Bilbao).

Día 30.—Sociedad Madrileña de Tranvías (Magallanes, 3, Madrid).

Compañía Naviera Sota y Aznar (Ibáñez de Bilbao, 20, Bilbao).

Compañía Hispano Americana de Electricidad, S. A.

A partir del día 1.º de octubre de 1933 se pagará el cupón número 53 de las Obligaciones 6 por 100 emitidas por esta Compañía en 22 de junio de 1920, a razón de:

Pesetas 6,99 por Obligación

en los Bancos españoles siguientes, y además en los extranjeros de costumbre:

Banco Español de Crédito, MADRID.
Banco Urquijo, MADRID.
Banco de Vizcaya, MADRID.
S. A. Arnús Garí, BARCELONA.
Banco de Vizcaya, BILBAO.
Madrid, 13 septiembre 1933.

EL SECRETARIO DEL CONSEJO DE ADMINISTRACION, **Miguel Vidal y Guardiola.**

Resumen semanal de la Bolsa de Madrid

El alza ferroviaria ha sido la nota destacada de la semana. Flojedad y desanimación en los Fondos públicos. Los Explosivos, completamente abandonados por los especuladores. Poco negocio en los demás corros

LA LIBRA Y EL DOLAR HAN CEDIDO ALGUN TERRENO

Comienza la semana bursátil con un lujo de rumores y susurros políticos que no hacían presagiar nada bueno en orden a la tranquilidad y firmeza del mercado. Sublevaciones en Carabanchel, ¡hasta esto llegó a afirmarse!; noticias un poco más abundantes que de costumbre de disturbios sociales, etc., etc.

Pues bien, la Bolsa, caso extraño, hizo caso omiso de todas estas circunstancias y, presionada bastante por Barcelona, prescindió por completo de bulos políticos e inició decidida un alza en las cotizaciones, que no por esperada dejó de alimentar las más halagüeñas esperanzas. Comienzo optimista de semana; la Bolsa de color de rosa. Sin embargo, del mismo modo que los bulos políticos eran totalmente ineficaces para atemorizar al bolsista, también del mismo modo las circunstancias económicas generales no presentaban indicio alguno de mejora que justificase un alza bursátil. La iniciada en el primer día de la semana pudo continuar durante el martes, para alcanzar el punto de saturación en la jornada del miércoles e iniciar su retroceso el jueves y viernes, días en los que las aguas han vuelto al punto de donde partieron.

No por esto dejaron las noticias políticas de ejercer su influencia de siempre en los Centros financieros; pero, bien sea porque lo sabido pareció poco o porque la situación general de inestabilidad necesite noticias más concretas, lo cierto es que la Bolsa ha recogido complacida los atisbos de iniciación de una política antisocialista, principalmente en los ministerios de Obras públicas y Trabajo, y sin concederles gran importancia, pues no se han reflejado en un alza, lógica consecuencia que debieron producir las mismas, sirvieron al menos para alimentar los comentarios de dos sesiones. Y algo es algo.

Flojedad en Fondos públicos

El mercado de Fondos públicos se ha caracterizado durante la semana por cierta irregularidad, unida al mismo tiempo a una flojedad especial del corro, pues el alza en la Bolsa ha dominado principalmente en los valores industriales, sobre todo "ferros", donde la presión catalana ha sido particularmente intensa; a lo largo de la semana la oferta ha predominado en esta clase de valores, y, sobre todo, algunos de ellos, como el Amortizable 1927 con impuesto, se han visto presionados por una oferta casi constante. Oferta que se ha extendido hasta el mismo Interior, el cual, cosa rarísima, ha desmerecido de cotización algunos céntimos.

Una de las preocupaciones constantes en este corro durante la semana ha sido la próxima emisión de doscientos cincuenta millones de pesetas en obligaciones del Tesoro;; emisión de cuyos detalles se ha hablado largo y tendido en Bolsa. Todos los comentarios inducen a creer que esta emisión se verificará en la primera quincena de octubre, a fin de aprovechar el dinero fresco procedente de los cupones del final de trimestre, y sus características serán: un 5 por 100 de interés y un desembolso completo. Esta emisión tiene influjo constante sobre la cotización de los valores similares—las obligaciones del Tesoro—, quienes en los últimos días de la semana ceden algún terreno, lógica consecuencia de la próxima concurrencia de un valor de la misma clase.

En el transcurso de la semana los Fondos públicos, que han mejorado de posición, son muy escasos: la Deuda reguladora, que gana un cuartillo en casi todas sus series, y el Exterior, cuya ganancia se reduce a 15 céntimos. Más frecuente es el caso de los que, por su escasa cotización, pasan la semana sin alteración notoria, y en este capítulo podemos incluir todos los Amortizables viejos. Y, por último, el grupo que se inscribe francamente en baja es el de los Amortizables nuevos, en el cual el Amortizable 3 por 100 1928 pierde hasta 40 céntimos, y el del 29 se limita a la pérdida de un cuartillo.

Los Bonos oro

Siempre suele tener este valor características por completo opuestas a las del resto de la Bolsa; en días optimistas los Bonos oro bajan, mientras que, en aquellos otros en que la Bolsa atraviesa por graves preocupaciones, este corro es el único de caras alegres y optimistas. Viene a representar como la válvula de escape de todo el maquinismo bursátil. En él se refugian las ganancias de los tiempos prósperos, y en él se conservan las esperanzas durante las épocas tristes.

En la pasada semana ha recorrido alternativas, desde un aprecio constante en los primeros días hasta la escasez del negocio en los últimos. Escasa ha sido, con todo, la diferencia entre los cambios del lunes y los del fin de semana: un cuartillo de pérdida en la serie A, y una inalterabilidad en la B; lo cierto es que la desgana en este corro ha predominado, o, por mejor decir, viene predominando con exceso de algún tiempo a esta parte.

Valores municipales

Es este sector uno de los más tranquilos de la Bolsa y en el que las variaciones se producen en escaso número; si algo destaca en él, no es más que el alza bastante continuada, y aunque de poco volumen, muy firme, que viene obteniendo el Erlanger.

Las cédulas, tanto Hipotecarias como del Crédito Local, valores típicamente seguros en la Bolsa de Madrid (a éstos y a las Obligaciones ferroviarias se los conoce con el nombre de papel de viudas), apenas han experimentado cambio alguno. De modo constante y tranquilo repiten sus cambios, si bien los valores hipotecarios han experimentado ligeras alzas, en especial las Cédulas 4 por 100, que han mejorado medio entero, lo mismo que las 6 por 100. En cambio, las Cédulas del Crédito Local se mantienen rígidas a sus mismos cambios de apertura.

Bancos

Sector tranquilo, si los hay, es este bancario, y en el cual sólo el Banco de España es el único que viene cotizando con alguna regularidad; tuvo un alza fulgurante de cuatro enteros a principios de semana e incluso llegó a mediados de la misma al cambio de 540, pero éste fué bien pronto abandonado, y la semana cerró al cambio de 536, con ganancia apreciable, no obstante, sobre su principio. De los otros Bancos sólo algún día cotizó el Banco del Río de la Plata, que permanece firme a 81.

Escaso es también el movimiento en el corro eléctrico, donde la única novedad de la semana ha consistido en la aparición de la Chade en Madrid, donde han sonado algunos días voces de oferta y demanda para este valor, sin concretar, sin embargo, en operación alguna. Destaca también la firmeza de las Mengemor, las cuales tienen bastante dinero al principio de la semana, a 137; mejoran de posición a lo largo de la misma, y terminan muy firmes a 139, con dinero a ese cambio. Los demás valores eléctricos, como Alberche, Sevillana, Unión Eléctrica, etc., pasan sin variación alguna.

Alza en ferrocarriles

La nota de la semana, incuestionablemente, es la animación del corro ferroviario, especialmente en sus dos valores más destacados: Alicantes y Nortes. Los primeros han mejorado siete pesetas a lo largo de la semana, y los segundos casi diez. Pues han cerrado a 188 y 211, respectivamente. Terminan bien orientados. Véase el siguiente cuadro:

	Ant.	L.	M.	M.	J.	V.	Difercia.
Norte	201	211	210	214	207	211	+ 10
M. Z. A.	181	181,75	181	189	184	188	+ 7

Varias explicaciones pueden darse de este alza: unas políticas—las medidas que se anuncian en el ministerio de Obras públicas—, otras bursátiles—el influjo alcista, tenazmente mantenido por aBrcelona—y otras financieras—la inmerecida cotización de estos valores, que viene sufriendo, desde hace tiempo, muy injustamente el influjo de circunstancias políticas.

Los cierto es que el corro ferroviario ha sido el que ha marcado la tónica del optimismo durante la semana; que sus alzas han sido constantes; que Barcelona ha absorbido verdaderas montañas de papel en los primeros días de la semana, y que la impresión, notoriamente optimista, parece como muy posible que continuará la semana venidera.

Explosivos

Un paréntesis de obscuridad viene padeciendo este valor, que fué durante tanto tiempo el favorito de la Bolsa, y que es casi seguro que lo continuará siendo largo tiempo. Tres o cuatro días han pasado durante la semana sin que ni tan siquiera se formase el corro, y sólo el viernes, como si fuera imposible que transcurriera una semana en la Bolsa madrileña sin sonar Explosivos, hubo alguna pequeña operación a 633.

Este valor parece estar a la expectativa de la cotización de las "INCOMI", y, sobre todo, a las resultas de un próximo Consejo de la Sociedad, que se anuncia como particularmente interesante.

Los demás valores mineros han tenido muy escasa animación: algún papel en Minas del Rif, algún dinero las Azucareras, que han terminado la semana con mejoras de un entero, y donde únicamente ha existido algo más de movimiento ha sido en los Petrolitos.

Este valor ha abierto la semana al cambio de 27. Los primeros días de alegría hicieron mejorar el cambio hasta 28, y desde mediados de semana, iniciada una pequeña crisis pesimista, ha retrocedido un cuartillo.

A este valor se le está haciendo esperar demasiado el contrato con la "Campsa". El cual cierto es que vendrá, pero no se sabe cuándo.

Obligaciones

Muy poca animación ha registrado este sector de las Obligaciones ferroviarias. Días ha habido en que ni llegó a formarse el corro. De todos modos, cabe registrar en este punto la preferencia del dinero por algunas obligaciones de Ferrocarriles, como las Asturias primera, que han ganado dos pesetas en la semana y terminan con dinero a cambio de cierre, y las H y G de las obligaciones de Alicante, que también mejoran algo de cotización.

Por tratarse de un valor de tracción bueno será dedicar aquí un recuerdo a los Tranvías madrileños, los cuales mantienen muy firme su cotización de 102, con dinero a ese cambio, y perspectivas de mejora.

Moneda extranjera

Las dos grandes divisas que han perdido su valor oro son las únicas que sufren alteración y que constituyen motivo constante de preocupaciones en los sectores financieros: la libra y el dólar. En especial este último ha pasado de debilidad durante la semana, que le ha llevado, desde su cambio de apertura de ocho pesetas con diez céntimos, hasta el de cierre, de siete con setenta y cinco; debilidad que ha sido también compartida en cierto modo por la libra, la cual ha cedido en estos siete días 75 céntimos. Francos franceses y suizos sin alteración notable.

Monedas	Precdte.	L.	M.	M.	J.	V.	S.	Difercia.
Francos	46,85	46,85	46,85	46,85	46,85	46,85	46,85	=
Suizos	231,77	231,77	231,77	231,97	231,97	231,97	231,97	+ 0,20
Libras	37,80	37,70	37,70	37,55	37,25	37,05	37,05	— 0,75
Dólares ...	8,10	7,81	7,81	7,86	7,82	7,75	7,75	— 0,35

ACADEMIA ACEYTUNO dirigida por D. Pascual F. Aceytuno, ingeniero militar

Dedicada siempre al ingreso en **Academias Militares y Escuela Naval**

Ha ingresado más de cien alumnos, **el número 1 en Ingenieros** en 1922 y 15 veces una de las diez primeras plazas. Nueva y confortable instalación.—**LISTA, 87.** **Teléfono 55145.** De diez a doce y de tres a siete.

Continúa la baja en la recaudación del Oeste

Son los ingresos por pequeña velocidad los que siguen en disminución

Los últimos datos de la recaudación ferroviaria, referentes a la Compañía del Oeste de España, muestran una continuación del descenso en los ingresos que, si bien alcanza en la última decena proporciones insignificantes, indica al menos que, a diferencia de M. Z. A., no acaba de enderezarse la situación del negocio.

He aquí los datos precisos últimamente conocidos:

	Pesetas
Del 1 al 10 septiembre 1933.	1.152.599,17
Del 1 al 10 septiembre 1932.	1.152.744,71
Diferencia en menos...	145,54
Del 1 enero al 10 septiembre 1933	24.695.140,56
Del 1 enero al 10 septiembre 1932	25.932.499,30
Diferencia en menos...	1.237.358,74

En el transcurso de la primera decena de septiembre han aumentado en esta Compañía, sobre igual época de 1932, los ingresos por viajeros y gran velocidad; pero, en cambio, continúan disminuyendo los ingresos por pequeña velocidad, que son los que constituyen el índice más preciso de la actividad comercial de las regiones a las que el ferrocarril sirve.

Nombramiento

Como anunciábamos días ha, no ha sido admitida la dimisión al gobernador del Banco de Crédito Local, señor Rodríguez Mata, catedrático de Economía de la Universidad de Zaragoza, quien, por tanto, es de suponer que continúe en su puesto.

Continúa la pelota en el tejado en todo lo referente al nombramiento del gobernador del Banco de España. Parece que la candidatura del diputado radical señor Marraco pasa por una especie de declive, y suena de nuevo el nombre del señor Usabiaga, director de la Escuela de Ingenieros Industriales, como posible candidato.

Por último, no faltan quienes hablan de don Augusto Barcia, presidente del Consejo Superior Bancario, pero esta candidatura no parece tener grandes posibilidades de éxito.

El pago de cupones de la Deuda

Sigue siendo en Bolsa causa de comentarios la falta y el retraso considerable en el pago de las facturas de la Deuda por cupones del amortizable de 1927, libre de impuestos. Estos cupones corresponden al vencimiento de junio y fueron presentados al cobro en primero de julio.

Véase como prueba de este retraso los señalamientos de pago, en el Banco de España, en el primer día del vencimiento, según el anuncio oficial:

1 de octubre 1932, número 975; 1 de enero 1933, 975; 1 de abril 1933, 825; 1 de julio 1933, 150.

Ante el próximo vencimiento de octubre, algunos se inquietan al pensar que, por deficiencias administrativas fácilmente corregibles, se reduzca aún más este número, ya harto escaso.

El Jurado mixto de la Banca privada

Por el ministro del Trabajo se ha concedido derecho electoral para la designación de vocales obreros del Jurado mixto nacional de la Banca privada, residente en Madrid, a la Sociedad Asociación General de Empleados de Oficina de Vizcaya, con 237 socios, si bien tomarán parte en las elecciones sólo los empleados de Banca.

Autorización de banquero

En la "Gaceta" de ayer se publica una orden del ministerio de Hacienda por la que se concede la denominación de banquero a doña María Josefa Parrondo y Garrido, de Carballino (Orense).

El nombre comercial de la nueva entidad será el de Viuda de Marcelino Enríquez.

Exportación autorizada

A don Camilo Sclaverani, fabricante de conservas de pescado en Castro-Urdiales (Santander), se le ha autorizado a exportar los productos de su industria por las Aduanas de Santander, Santoña, Castro-Urdiales y Bilbao. Esta autorización se concede, puesto que dicho señor solicitó previamente autorización para importar por la Aduana de Bilbao hojalata en blanco en régimen de admisión temporal, para los envases de sus productos industriales.

RADIO

Reparaciones garantizadas. Toda clase de aparatos. **TORRIJOS, 66.—Teléfono 58292.**

LA COSECHA DE NARANJA ES ABUNDANTE Y EL FRUTO EXCELENTE

Pero se espera la derogación de las "fronteras municipales" para preparar la campaña

La siega del arroz, en su apogeo

VALENCIA, 23.—Las notas más salientes de los mercados agrícolas de esta región, en la semana actual, son las que siguen:

Aceite

Respecto a los aceites, la situación no ha mejorado; las demandas disminuyeron notablemente, y con ello los precios. En plaza se cotiza a 170, 180, 190 y 200 pesetas los 100 kilogramos. De orujo verde a 85. De orujo decolorado, a 110.

Vino

No aumentó la actividad durante la pasada semana, al menos en esta región. Se debe en parte a que el resultado de la vendimia en algunas zonas de la provincia deja mucho que desear respecto a la calidad de los caldos, especialmente de los que proceden de las tintoreras. En cambio hay zonas, como las de Requena y Utiel, donde se recogerán unos vinos excelentes en graduación, pero, a pesar de ello, la paralización general de las actividades se refleja también en ellas.

Los precios en plaza para la cosecha de 1931 son: tinto de Utiel, de mucho color, de 2,90 a 3 pesetas. Cosecha de 1932; tinto de Utiel de poco color, de 2,10 a 2,15. Tinto de Utiel de mucho color, de 2,25 a 2,30. Clarete de Utiel, de 1,90 a 2. Clarete región, de 14 a 15 grados, de 2,50 a 2,55. Cosecha de 1933: tintorera, de 2,60 a 2,75. Mistela moscatel, de 3,30 a 3,40, todo por grado y hectolitro.

Del 1 al 6 del actual se han embarcado por el puerto de Valencia 1.166 bocoyes, 10 barriles y 996 bordelesas.

Melones

Los embarques continúan disminuyendo y los precios en Inglaterra oscilan entre 10 y 12 chelines para los tendrales; igual cotización con tendencia alcista para los de Onteniente, y de 13 hasta 14 chelines para las clases seleccionadas. Respecto a las sandías pasó ya su hora, pero esta campaña no ha sido buena para esta clase de melones, porque en general las calidades, no sólo fueron flojas, sino que resistían mal los embarques.

Granadas

En la ribera alta se halla este fruto retrasado y no hay gran abundancia de él. El de las zonas primerizas, aunque las ofertas son escasas, cierran en los mercados consumidores de 10 a 12 chelines, según clase.

Cebolla

En los mercados consumidores no han continuado las demandas con la intensidad de las pasadas semanas, sin duda porque Holanda comenzó sus envíos en cantidades de alguna importancia. Se cotizan de 8 a 9 chelines en Londres y en Liverpool, de 6 a 9 con buena demanda todavía.

Respecto al precio de compra en los centros productores es el de 1,50 a 1,75 pesetas arroba, pero estos precios no se han generalizado. Por lo regular en cada zona se pagan hoy según el estado del fruto y su tamaño, porque las calidades no fueron muy buenas este año. Si no se abusa en los embarques, sería muy fácil que se sostuvieran los anteriores precios, pero sin pensar en alzas desmesuradas, porque pudiera esto dar motivo a positivas equivocaciones, como ha sucedido en años anteriores. La campaña hasta el presente no pasa de mediana.

Naranja

Siguen los exportadores sin dar muestras de querer preparar sus negocios. Dijimos en la crónica anterior que los almacenes en las poblaciones productoras con estación de ferrocarril no han sido solicitados, y así continúan, también es un mal síntoma el que no se proceda ya a la compra de materiales para la confección de cajas para los embarques. ¿Aguardarán los exportadores el resultado de la gran Asamblea de productores que se ha de celebrar en Madrid a primeros del mes próximo? ¿Esperarán, quizá también, que el Gobierno actual derogue la absurda ley de Términos municipales, que tanto influye en el encarecimiento de la confección?

La cosecha es buena y abundante, el tamaño y calidad del fruto, inmejorable. Quizá el regateo de abono, que por razón de economía han sufrido la mayoría de los huertos, mejore la calidad del fruto en algunas zonas. De precios, ni una palabra todavía.

Arroz

La siega se halla en todo su apogeo. La cosecha es buena, los jornales no son excesivos, pero el arroz no se busca ni hay quien lo compre a precio de tasa, porque la ruina del comerciante y del industrial sería segura. El arroz nuevo está tasado en 33 pesetas los 100 kilos. El viejo en cáscara, de 26 a 27 pesetas los 100 kilos; arroz blanco elaborado, sin saco, 40; ídem blanco matizado, sin saco, 41; medianos, 34; Morret, 24; Cilindro, 15.

Los exportadores de vinos

Adoptan acuerdos ante la inacción de nuestro Gobierno con Francia

Aún se desconoce el régimen que va a aplicarnos en 1.º de octubre

Convocados telegráficamente, se han reunido ayer mañana en la Federación Nacional de Criadores Exportadores de Vinos de España los diferentes Sindicatos regionales que componen dicha entidad, para cambiar impresiones acerca de los problemas gravísimos que plantea a la producción y al comercio de vinos la profunda desorientación que, a punto de iniciarse la campaña, existe en el mercado, por desconocerse el régimen que en primero de octubre regulará la exportación de vinos a Francia, agravada esta situación por la alarma, justificadísima, que ha producido la noticia relativa a próximos e importantes aumentos de derechos arancelarios en los países consumidores de nuestros caldos, entre ellos Suiza y Austria.

Se ha examinado detenidamente la situación, y se han tomado importantes acuerdos relacionados con la misma, que han sido comunicados al director general de Comercio y Política Arancelaria, significándole la urgencia de que por el Gobierno español se adopten medidas eficaces encaminadas a resolver estos problemas, pues contrariamente no habría posibilidad de mantener el negocio de exportación de vinos en España.

El conflicto vinícola en Ciudad Real

ALCAZAR DE SAN JUAN, 23.—Los elaboradores de vino se niegan a aceptar los precios establecidos por el ministerio de Agricultura.

En los pueblos productores de vino, como Tomelloso, Campo de Criptana y Socuéllamos, el conflicto adquiere gravedad, pues las cosechas están a punto de madurez y las bodegas continúan cerradas. Los elaboradores están decididos a entregar sus bodegas al Gobierno. Los cosecheros, por el contrario, estiman razonable el precio fijado por el ministro de Agricultura, dada la carestía de la producción.

Los elementos socialistas de la región tratan de atribuirse a ellos el precio de la tasa de la uva; pero la Confederación de Cosecheros de la Mancha se propone lanzar un manifiesto, en el que se descubre esta maniobra política a la sombra de este importante problema.

Se confía que el Gobierno buscará una inmediata solución al conflicto, para que se inicie la recolección y sean ocupadas numerosas familias, actualmente sin trabajo.

Los exportadores murcianos de conservas

Recibimos el siguiente despacho:

"MURCIA, 23.—En nombre y representación de millares de agricultores del valle de Segura, ruego a ese popular diario interceda cerca del Gobierno para que gestione urgentemente del Gobierno francés autorice la exportación de conservas con certificado de las etiquetas adheridas al envase, dada la imposibilidad de hacer el grabado del troquel en los envases llenos ya de mercancía. La prohibición supondría la verdadera ruina de los cultivadores de la huerta murciana y oriolana inquietísimos ante el conflicto inminente del problema, que afecta a las provincias de Albacete, Murcia y Alicante. Agradecidos. Firma, Díez Guirao de Revenga, presidente de la Federación Agraria Patronal de la provincia."

Auténtica cama turca.
Desde 20 pesetas. Sommiers de acero desde 30 pesetas.
En fábrica. Rafael Calvo, 2.

VENTA DE OCASION
Incubadora BUCKEY
eléctrica, 110 voltios. modelo 48, capacidad 5.376 huevos, ventilador y reley de repuesto, una temporada de uso, perfecto estado. Venderíase también
CENTRAL ELECTRICA
(Batería 110 voltios, dínamo, motor Diesel "Wols" y accesorios) completa o en partes, para tener flúido propio para luz, ventiladores, etc., y para antedicha incubadora. — **Escribid: DEBATE 39.944.**

Año VI Núm. 37

Charlas del tiempo

EN EL CAMPO MANDA EL TIEMPO

El agricultor es y será un esclavo de las leyes de la naturaleza, del tiempo atmosférico. ¡Pobre, pues, de él si también se le quiere esclavizar con las leyes humanas!

En las poblaciones, y tanto más cuanto mayores son, no se dan cuenta las gentes del influjo del tiempo en las cosechas, en la obtención de los productos que después les alimentan o les visten. Un ciudadano no puede concebir que se pida a Dios que llueva cuando hace un tiempo espléndido, o que hiele cuando un invierno va resultando benigno.

El labrador, en cambio, vive en continua zozobra, siempre pendiente de los elementos naturales. Por ello se debía ir en su auxilio, en vez de inquietarlo con leyes dadas, sin enterarse de las realidades del campo, desde cómodos sillones. Y así resultan inaplicables y en contradicción muchas veces con las inmutables de la atmósfera.

Vamos a citar algunos casos entre mil. Ocurrió en cierta comarca que durante la recolección llovía constantemente. Los cereales no segados caían al suelo y las segadoras no podían funcionar. Los granos contenidos en las espigas comenzaron a germinar, sin que nada pudiera contener esta formación de gérmenes inútiles. El cultivador había perdido doce meses de trabajos y de gastos. Sin embargo, alguna parte de los cereales se pudo cortar y, apresurándose a aprovechar algunos días sin lluvia, fueron llevados al molino. Ocurrió entonces que la fermentación intensa de los granos elevó tanto la temperatura que los hombres que debían procurar airearlos no pudieron permanecer allí. Como este ejemplo podrían citar muchos de nuestros lectores otros variadísimos que les han acaecido.

Los hombres de la ciudad no deben disponer a la ligera de los del campo, porque no sienten ni comprenden lo que es luchar con la naturaleza, regida por la Providencia—¡afortunadamente!— y no por la voluntad humana. En las grandes poblaciones se ha logrado no depender, sino en muy pequeña parte, de las variaciones del tiempo o de machaconería del mismo.

"No hay peor tiempo que aquel que dura", dice un refrán muy sabio. En la misma comarca de que antes hablábamos, acaeció una vez que, de junio de un año a junio del siguiente, se padecieron unos períodos de fijeza de tiempo capaces de aburrir al tranquilo. Las lluvias de primavera y comienzo de verano impedían binar las tierras y las malas hierbas comenzaron a desarrollarse. En cambio, una sequía pertinaz que duró de 15 de junio a 15 de octubre, y alcanzó hasta la recolección de la remolacha, produjo una falta de forrajes para los ganados tal que éstos tuvieron que ser vendidos a cualquier precio. El trigo no pudo entonces sembrarse. Ya para colmo y remate de tanto mal, de primero de enero a 10 de marzo hubo heladas continuas. De aquí a fin de junio reinó una sequía desoladora. Y, sin embargo..., es muy probable que las gentes de la ciudad, cuando oyeran quejarse a los campesinos de tantas desgracias, contestarían con burlona sonrisa: estos labradores siempre tienen el estribillo de quejarse del tiempo.

Otra muestra de cómo no se puede legislar con modos absolutos es el caso que vamos a citar, y que tomamos de un artículo publicado en la revista "La Meteorología" por los ingenieros agrónomos J. Moreau y J. Angrand. Prohiben muchas veces a rajatabla las leyes el empleo de las máquinas agrícolas y, sin embargo, hay casos como éste en que no se emplean para ahorrarse jornales, sino para salvar una cosecha—¡suponemos que esto todos lo considerarán un bien!—amenazada de perderse por la acción de los elementos de la naturaleza.

Citan dichos señores que en una granja agrícola de Francia se cultivaba avena los años de 1927 a 1928 y de 1928 a 1929. En 1927 las labores se comenzaron el 5 de diciembre. Del 16 al 25 de ese mes y del 1 al 5 de enero de 1928, o sea durante trece días, las heladas paralizaron los trabajos, que no pudieron terminarse, empleando sólo animales, hasta el 27 de marzo.

En cambio, en 1928 las labores principiaron el 3 de diciembre, es decir, dos días antes que el año anterior, y se efectuaron al principio con animales únicamente. El día 1 de enero estaban ya casi labradas tantas hectáreas de tierra como en esa misma fecha del año antecedente, pero.... a partir de ese día comenzaron las heladas, que ya no cesaron hasta el 10 de marzo, salvo el 1 de febrero, que se aprovechó para labrar dos hectáreas. En resumen, se llevaba un retraso de "setenta" días con respecto al año antes citado. La situación era crítica en extremo. No hubo más solución que acudir al empleo de dos tractores, que el día 27 de marzo habían acabado todas las hectáreas que quedaban por labrar. La cosecha estaba salvada. Pero había sido necesario trabajar con las dos máquinas a razón de veinte horas diarias de marcha forzada, cosa que hubiera quizá impedido hacer una legislación simplista e incomprensiva que, hecha por un teorizante, produce males sin cuento.

No hay, pues, que extrañarse que el labrador hable constantemente del tiempo. No solamente el labrador, sino muchos que indirectamente dependen de él. En España se calcula que unos doce millones de habitantes se dedican al campo y otros cinco millones más de gentes tienen sus asuntos supeditados a lo que ocurra cada año a las cosechas. Tales son los comerciantes de las poblaciones pequeñas, que no venden si los labradores no han obtenido buenas ganancias. Y en los Estados Unidos, donde los negocios agrícolas son gigantescos, los informes del tiempo que diariamente proporciona la Oficina Meteorológica (el famoso Weather Bureau) influyen directamente en las cotizaciones de Bolsa.

Para dar ejemplo nosotros mismos de buen deseo de ir en auxilio de los agricultores, proporcionándoles lo que desde nuestro campo podemos, publicaremos el domingo próximo un gráfico que creemos les será interesante.

* * *

No podemos pasar sin mención en estas líneas que se ha estado celebrando estos días en Lisboa la cuarta Asamblea de la Unión Internacional de Geodesia y Geofísica—la segunda se reunió en Madrid el año 1924—, de cuyos resultados procuraremos dar cuenta a nuestros lectores en cuanto lleguen a nuestro conocimiento. Coincide esta cuarta Asamblea con la terminación del "Año polar", que, como ya dijimos, ha durado de agosto de 1932 a agosto último, y en el que, no solamente en las regiones polares, sino en todo el mundo, se han intensificado las observaciones de los elementos naturales. Desde nuestro punto de vista meteorológico hemos de decir que los puntos anunciados para tratarse en esta Asamblea de Lisboa eran cuatro. El primero, la aplicación de las modernas teorías a la explicación de la estructura de la atmósfera. El segundo, la coordinación de las observaciones referentes al modo de formarse las nubes y la lluvia. El tercero, la discusión de las teorías de la circulación general de la atmósfera. Y el cuarto, el más llamativo para los profanos, el conocimiento de la estratosfera, la región alta de la atmósfera, no visitada hasta ahora sino por Augusto Piccard o por algún otro que sólo ha llegado a asomarse a ella.

* * *

Se ha roto con la violencia que han podido comprobar las provincias del Norte, así como Aragón y Cataluña—donde se han registrado terribles granizadas—, el estado de quietismo de la atmósfera que se ha mantenido machaconamente durante todo el verano. Desde Islandia hasta el Mediterráneo desfilan una serie continua de borrascas enlazadas, que empiezan ya, pasados los primeros furores del ataque para desbaratar la situación, a descargar guasa sobre nuestras cabezas. Los labradores las recibirán con alegría, porque ya las necesitaban para la siembra. Los enfermos también, pues era extraordinaria la sequía del ambiente.

La semana entrante ha de ser—así nosotros lo sospechamos—de lluvias tranquilas y generales por toda España, salvo quizá Andalucía. La temperatura no es probable que descienda mucho de lo que ya lo ha hecho. El cielo ha de estar entoldadito.

METEOR

23 septiembre 1933.

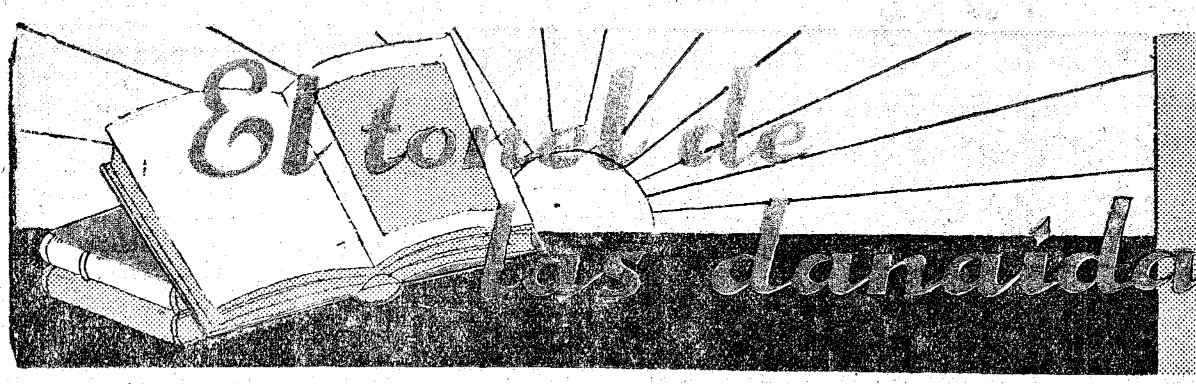

El tonel de las danaidas

Don Aristides Salamina salió lentamente de su casa, tomó la acera del sol y se encaminó hacia el Instituto. Aún tenía unos minutos para gozar de aquel bendito sol otoñal que desentumecía sus miembros y hacíale entornar sus ojos

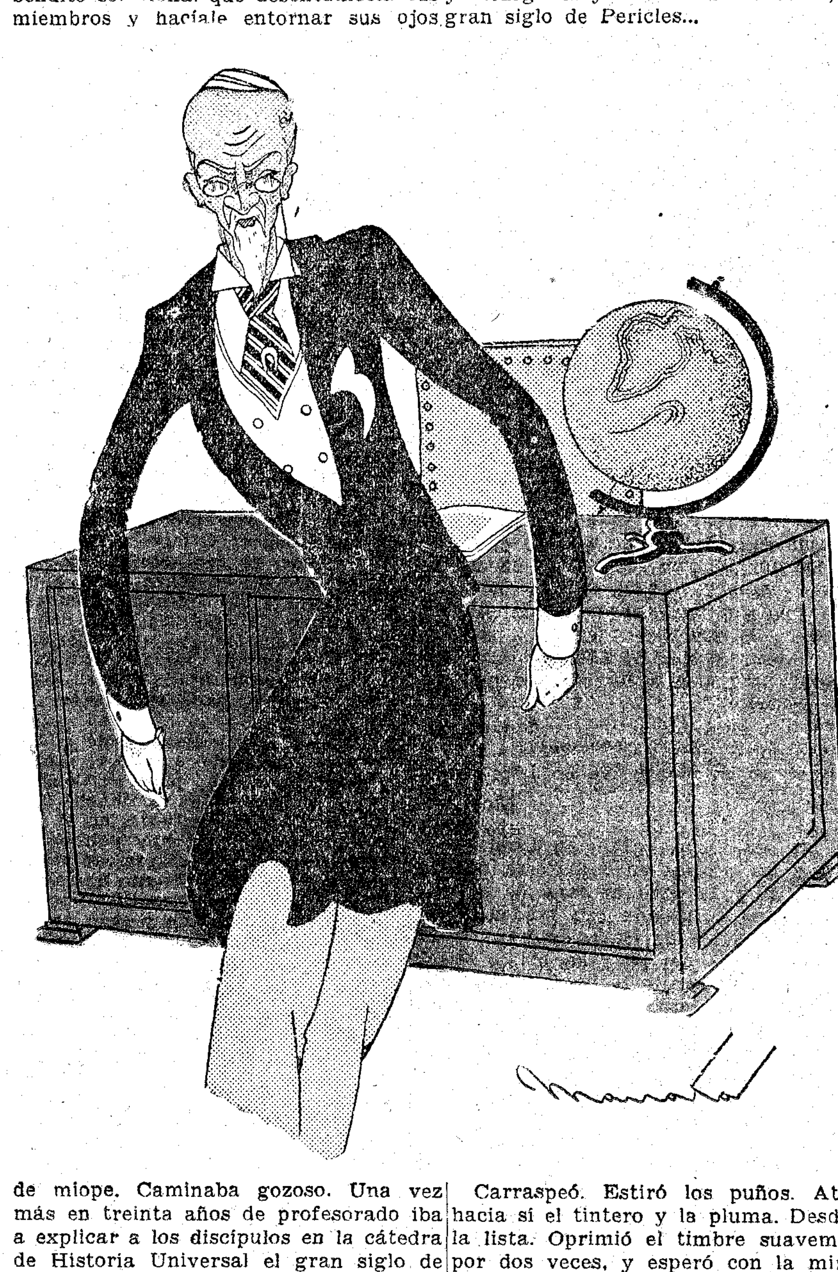

de miope. Caminaba gozoso. Una vez más en treinta años de profesorado iba a explicar a los discípulos en la cátedra de Historia Universal el gran siglo de Pericles, magistrado glorioso e integérrimo por quien jamás tuvo que vestir de luto ningún ciudadano ateniense.

—He aquí un hermoso día—monologueaba don Arístides—para hablar a mis alumnos del país del sol, de la graciosa e inmortal Hélada, bañada en luz blanca y brillante bajo el ciedo de azul profundo que sirvió de tornavoz a las arengas de tribunos excelsos.

Marchaba tan abstraído el viejo profesor, pensando en Grecia y en el helenismo, que a punto estuvo de ser atropellado por un automóvil. Tornóle el susto a la realidad. Tenía razón su mujer cuando viéndolo embebido en sus estudios y soliloquios le decía reconviniéndole su pasión favorita:

—Pero ¿en qué piensas, Aris? Un día te van a costar un disgusto tus distracciones...

Desde estudiante había sentido don Arístides aquella vocación hacia las investigaciones helénicas y en muchos años de paciente labor—labor iluminada de benedictino—logró devorar y asimilar cuanto el mundo culto acumulara sobre la materia. El mismo publicó dos obras notables: "Pericles ante el Partenón" y "Comentarios a la Mitología griega", que merecieron sendos galardones de la Academia de la Historia y el nombramiento de académico correspondiente. Cuantas veces se le invitaba por Ateneos y Sociedades de cultura para que hablara, ya se sabía, don Arístides disertaba acerca de Grecia: su historia y vicisitudes, sus instituciones, sus hombres, su influencia en la civilización occidental. El amor por lo helénico le llevó a estudiar el griego hasta componer discursos, loas y panegíricos que luego, con asombro alborozado de sus discípulos, declamaba, enfáticamente, en cátedra:

—Comprendo que es mi chifladura —solía decir a sus compañeros en la sala de profesores—. Mi aficioncilla... Pero, señores, alguna hay que tener. ¿No se pasa don Onofre las vacaciones cazando bichitos y tiene su casa llena de arañas feotas en frascos de alcohol? Pues más limpia y poética es mi chifladura. Y perdóneme el docto catedrático de Historia Natural e insigne aracnólogo.

Y reía como un bendito el sabio helenista que había encanecido en su cátedra desempeñando escrupulosamente, como un sacerdocio, el pedagógico ministerio.

Cuando llegó al Instituto levantó un momento con orgullo la cabeza, paseando sus ojos por la calle... Como todos los días, las gentes cruzaban indiferentes, esclavas del afán cotidiano. Era el mismo torrente humano de siempre, con las mismas espumas de vulgaridad. Un grupo de estudiantes bromeaba con modistillas. Un chicuelo voceaba los diarios de la mañana. Una viejecita pregonaba las castañas "calentitas".

Todo igual, prosaico, baladí, indiferente a que en aquel momento solemne se dirgía a su cátedra de Historia Universal el ilustre maestro Salamina para hablar a sus discípulos de la magna Grecia.

Con paso resuelto, don Arístides subió la amplia escalinata del templo de Minerva, harto menguado si hemos de compararlo con el fastuoso y celebérrimo que a la diosa erigió Pericles en Atenas.

* * *

Don Arístides, sin pasar por la sala de profesores como otros días, entró en su aula. El sol la iluminaba a raudales, poniendo el oro de sus rayos en los encerados y en los mapas. Se dirigió a su sillón. Abrió el programa por la Lección VI: "La Hélada"... Luego se dijo a media voz:

—Esta es... Sí... Ayer les hablé de los Pelasgos y los Helenos. De Esparta y Licurgo. Hoy de Atenas. De Solón, del gran siglo de Pericles...

Carraspeó. Estiró los puños. Atrajo hacia sí el tintero y la pluma. Desdobló la lista. Oprimió el timbre suavemente por dos veces, y esperó con la mirada fija en la puerta y el espíritu lejos, muy lejos, flotando como una nube irisada sobre las espumas legendarias del mar Egeo.

Pasaron unos minutos. La puerta de la clase seguía entornada y el claustro próximo silencioso. Sólo allá, del fondo de los patios del Instituto, subía el sordo bullaje de la marea estudiantil.

Don Arístides empezó a impacientarse. Volvió a oprimir por dos veces el botón eléctrico. Después sacó el reloj y lo puso sobre la mesa. Nuevo carraspeo. Nuevo estirón de los puños... y nadie... No llegaba nadie.

En éstas, se abrió sigilosamente la puerta y avanzó Damián, el patilludo conserje.

—Pero, esos chicos, ¿qué hacen que no entran en clase?

—Verá usted, don Arístides...

El conserje se acercó, respetuoso, con cierto aire de misterio.

—Parece que... ¿Sabe usted?... Hay su poquito de huelga, ¿entiende usted? Y hoy, por lo menos, no entrarán en ninguna clase.

—¡Hoy, precisamente!—exclamó desolado Salamina—. ¡Hoy que yo iba a hablarles de Grecia! Pero, ¡esto es una vergüenza! Todos los días buscando un pretexto para no trabajar, para no estudiar, para...

—Sí, señor — asintió tímidamente el conserje.

—En fin, está bien. Es decir... ¡está rematadamente mal! Puede usted retirarse, Damián.

El profesor vióle alejarse como una sombra, y se echó desolado, casi de bruces, sobre la mesa. Todos los palos del sombrajo de su ilusión habían rodado por tierra.

—¡Precisamente hoy!—se decía—. Hoy que nos tocaba hablar de Grecia. No lo perdono. Así no hay vocación, no hay ministerio docente posible... La indisciplina social ha ganado también las aulas. Cada día se estudia menos. Cada día es más bajo el nivel intelectual de los estudiantes. ¿Para qué ilusionarse? ¿Para qué trabajar y consumir vigilias? En treinta años de labor, ¿qué habré yo conseguido? Un día y otro enseñando, ennobleciendo el espíritu de los jóvenes, ¿para qué? ¿No será todo ello baldío?

Por un momento vino a la mente del profesor la famosa leyenda del rey Dánao en la Argólide, una de las colonias extranjeras que se establecieron en la primitiva Grecia. Dice la leyenda que Dánao había tenido cincuenta hijas que mataron a sus esposos, por lo que fueron castigadas en los infiernos a llenar toneles sin fondo; y de aquí la expresión "tonel de las Danaidas".

Se le antojó a don Arístides que él estaba, como el monarca egipcio establecido en la Argólide, condenado a llenar de ciencia los toneles sin fondo de sus alumnos. Que el aula entera era como un inmenso tonel ancho, grande, profundo, donde iban cayendo en el vacío sus enseñanzas y generosos esfuerzos... ¡Dantesco castigo en verdad! Al profesor casi se le saltaron las lágrimas. Mas pronto se rehizo y salió a la calle. Al menos gozaría, despaciosamente, de aquel bendito sol otoñal que alegraba su vejez y le traía recuerdos de la Hélada luminosa e inmortal.

* * *

El día que se normalizó la vida académica, volvió don Arístides a su clase del Instituto. Explicar la Hélada, hablar a sus discípulos de Grecia, ¿para qué? Desplegó la lista y nombró a un alumno

—La lección...

Después de unos minutos de mudez en que harto probaba aquél su ignorancia, díjole el profesor con indiferencia:

—Siéntese.—Y añadió—: Otro... cualquiera.

Se levantó con decisión un muchachito espigado, de ojos grandes, en los que llameaba la inteligencia. Abrió el programa, y con seguridad empezó a hablar de Atenas, de Solón, del gran Pericles... ¡Aquello estaba bien! No hubiera dicho don Arístides otra cosa, por lo que escuchaba encandilado al rapazuelo. De pronto, movido por la curiosidad, le preguntó:

—Está bien... ¿por dónde ha estudiado usted la lección?

El estudiante levantó en alto un viejo y resobado cuadernillo.

—Por estos apuntes de mi padre...

Al terminar la clase el profesor, tuvo en sus manos, con emoción, el viejo cuaderno del estudiante. Aquellos apuntes los había tomado casi al pie de la letra, con exactitud admirable, de sus explicaciones, el padre del alumno, que hacía años había sido también su discípulo.

Al salir aquella mañana del Instituto el maestro Salamina, ya no pensaba entristecido en el "tonel de las Danaidas"... Iba gozoso y con nuevos alientos. No todo era baldío. Al fin, una siembra a voleo, en que, si algunas simientes se las comían los pájaros del cielo o caían en infecundo pedregal, otras, enterradas en los surcos, ávidas de la tierra, feraz y agradecida, venían a dar frutos copiosos y sazonados.

Gerardo REQUEJO

(Dibujos de Mairata.)

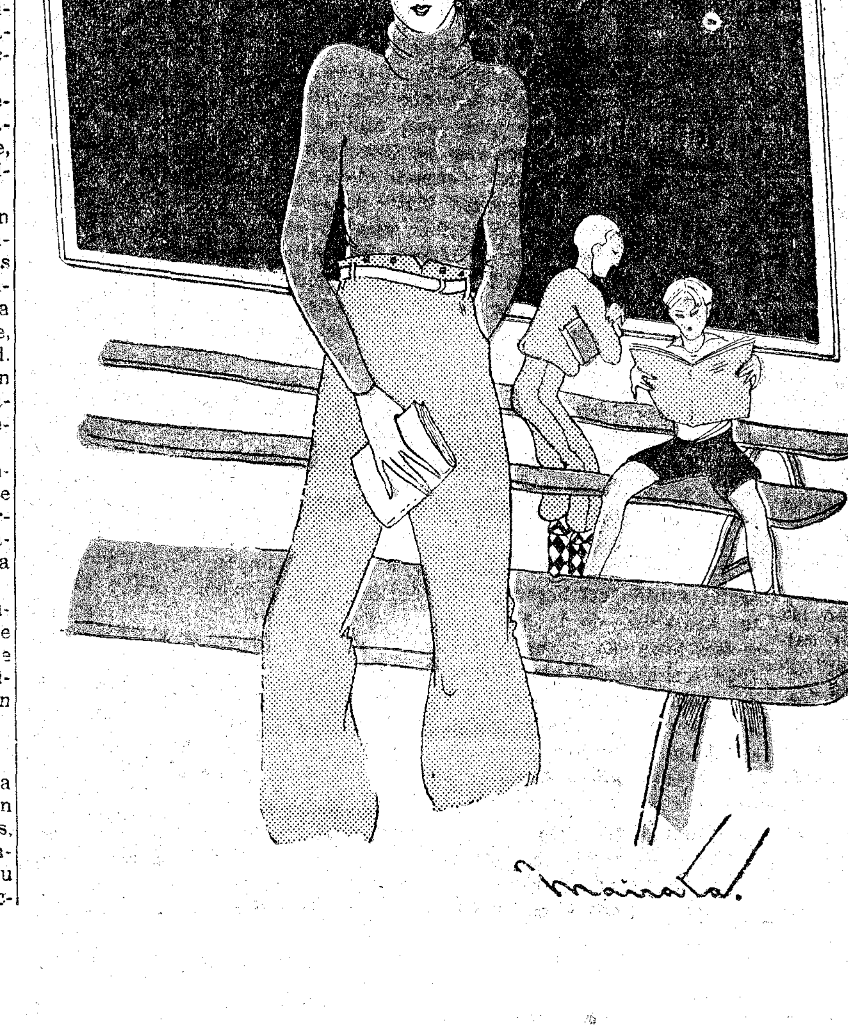

Jarabe antiepiléptico de F. URGELL

(Fórmula del Dr. Bayó)

De positivos resultados en la EPILEPSIA y toda clase de afecciones nerviosas

De venta en todas las farmacias y centros de específicos y en los depósitos que indica el prospecto.

Precio de venta: pesetas, 5,70 frasco (timbres incluídos).

COLEGIO INGLES

BRITISH SCHOOL

Educación inglesa, párvulos, bachillerato español. Clases de idiomas para adultos. **Hermosilla, 27 moderno (esq. Velázquez). Teléfono 53484.**

MOLINOS "DAVID"

Para toda clase de granos y remolido de salvados. Reducción completa de la cáscara de la cebada y avena. Harinadas de paladar esponjoso y nutritivo. Medalla de Oro Exposición Internacional Barcelona 1929.

Pedro Cortés Grau. Paseo del Triunfo, 44, Barcelona. Sucursal en Madrid, Casa Padrós, Salud, 17.

15 Ptas Solamente NOVEDAD SENSACIONAL

Magnífico cronómetro SUIZO de bolsillo sin CRISTAL ni AGUJAS. Exacto ELEGANTE SOLIDO. Como propaganda lo remitimos a todas partes contra reembolso de Ptas 15 - De PULSERA precioso modelo Ptas 25.

Mande su pedido sin demora indicando este periódico, nos lo agradecerá toda la vida.

5 años de garantía

CASA GINEBRA · APARTADO 72 · SAN SEBASTIAN

Conviene a los lectores

prevenirse para la semana próxima. El jueves 28 publicará

LECTURAS PARA TODOS

la magnífica obra

Lo que no se rompe

Son muchos los que desean poseer reunida esta hermosa novela de **M. du Campfranc**, gran éxito del folletín de

EL DEBATE

Y todos, lectores, corresponsales, personas que deseen suscribirse, deben tener en cuenta que

Lo que no se rompe

sale la semana que viene.

La suscripción a **"Lecturas para todos"**, al Apartado 466, Madrid. El número suelto, preciosamente ilustrado, 30 céntimos en toda España.

¡¡INQUILINOS!!

Cuartos económicos, construídos con el gusto más moderno e inmejorables condiciones higiénicas; cuarto baño completo.

Calefacción central garantizada a 18 grados

Unica construcción en España con jardín interior de recreo para verano, y terraza cubierta para invierno. **BLOQUE DE CASAS DE RODRIGUEZ SAN PEDRO, GAZTAMBIDE, MENENDEZ VALDES E HILARION ESLAVA.**

Un brillante en la nariz

Eso parece la nariz de muchas, por el brillo grasiento y lustroso... No se puede luchar contra tan feo defecto más que aplicándose tres veces al día

JUGO DE LOTO INTEA

Este sí que es un remedio eficaz; pone la nariz mate, la descongestiona... Es algo estupendo por lo que favorece. Además, si tiene pecas, puntos negros, arrugas, granitos u otros defectos en el rostro, con **Jugo de Loto** desaparecen totalmente y queda la tez nítida y tersa como si tuviera 15 años. Todas las perfumerías tienen **Jugo de Loto Intea** en *varios matices*. Si le gusta ser trigueña pida el tono **Rachel**, y si desea tener el verdadero tostado de playa, escoja el **Bronceado**, que es un tono precioso. Pídame detalles. AURISTELA, apartado 82, Santander.

ARCAS.

PARA CAUDALES. ULTIMOS PERFECCIONAMIENTOS. NO COMPRAR SIN PEDIR CATALOGO A LA FABRICA MAS IMPORTANTE DE ESPAÑA

Maths. GRUBER

BILBAO MADRID

A. S. MAMES, 33 FERRAZ, 1

LA CORRESPONDENCIA: APARTADO 185 BILBAO

LA VIDA RELIGIOSA

El banquete del fariseo

Nuevamente vemos a Cristo delante de sus enemigos. Es en Perea, al otro lado del Jordán, en el último otoño de su vida. Un príncipe de los fariseos le ha invitado a comer aprovechando el descanso del sábado. Otros fariseos han sido invitados también y sus ojos se fijan en el Divino Maestro. «Y ellos le observaban», dice San Lucas. Aquel banquete, aquella invitación no tenían otro objeto: observar, espiar al atrevido Rabí, cuyas predicaciones amenazaban su prestigio político y sacerdotal. Jesús lo sabe, pero no teme las redes de la tortuosa dialéctica farisaica. Este banquete va a dejar en sus enemigos heridas profundas de humillación y deseos de venganza. El Evangelio de este domingo sólo nos cuenta el primer incidente.

Los comensales se han sentado, empiezan a escanciarse los vinos y va a comenzar el banquete. Pero he aquí algo que viene a turbar su alegría, y frunce sus rostros con muecas de disgusto: un hombre acaba de entrar en la habitación. Es un hombre repugnante, enfermo, hidrópico. Después de unos momentos de incertidumbre, ha distinguido desde la puerta la barba joven y los ojos bondadosos del Taumaturgo de Nazareth y hacia El ha dirigido sus pasos. Sus labios están mudos, pero su mirada, su semblante, toda su actitud están pidiendo la curación. Hay un momento de ansiedad en la sala. Clavados en Jesús, parecen decir los ojos de los fariseos: ¿Se atreverá el galileo a desafiarnos una vez más, curando a este hombre en sábado?

Jesús les mira a su vez, y gravemente, sencillamente, pregunta: "¿Es lícito curar en día de sábado?" Elos, los doctores, los legistas, los maestros de Israel son los que deben decidir la cuestión No les es posible responder que sí. ¡Han complicado de tal manera, con sus indigestos comentarios, con su casuística abrumadora, los preceptos del Sinaí! Sería condenarse a sí mismos, deshacer el castillo formidable de aquella ética intangible, que era la razón de su autoridad ante las gentes. Pero si responden negativamente, se alejan más y más del pueblo, que sigue entusiasmado al nuevo profeta. Precisamente la multitud observa la escena desde las ventanas y desde la puerta, que, según la costumbre, ha dejado bien abierta el anfitrión para que todo el mundo pueda darse cuenta de su generosidad de su talento organizador, de su buen gusto y de su olfato en la elección de los cocineros.

Los doctores callan, se miran unos a otros; se hablan algunas palabras al oído, pero no logran ponerse de acuerdo. Aquella actitud parece un asentimiento; a interpretándola en ese sentido, el Maestro toma la mano del hidrópico, la oprime suavemente, y al contacto de la mano divina, la salud renace en el cuerpo enfermo, y con la salud, el perdón, la paz y el amor. Tal vez hubo algún conato de protesta, pero Jesús lo sofocó con esta sencilla pregunta, en que la indulgencia se mezclaba de una manera maravillosa con el sentido común: "¿Si el asno o el buey de alguno de vosotros se cayere en un pozo, por ventura no le sacaríais, aunque fuese día de sábado?" Dios se digna razonar con los hombres y justificar su conducta; los hombres "no saben qué responder". Siguen callando. Están vencidos; pero ni creen ni adoran. Les falta la humildad y les sobra el odio. Seguirán torturándose la cabeza con su inútil fárrago talmúdico; seguirán levantando montañas de hermenéutica bíblica, con el único afán de embrollar las cuestiones, de ensombrecer la vida, de imponer cargas nuevas sobre la espalda de los hombres, cuando la solución es tan obvia, tan natural, tan sencilla.

Había un conflicto, un conflicto entre la ley del reposo sabático, oscurecida de una manera inverosímil por la interpretación humana, y la ley del amor. El reposo del séptimo día era algo sagrado entre los hebreos, y sigue siéndolo para los cristianos. "Durante seis días trabajarás, ordenaba Jehová a Israel; pero el séptimo día es el descanso del Señor tu Dios. No harás en él obra alguna ni tú, ni tu hijo, ni tu hija, ni tu siervo, ni los animales que te sirven, ni el extranjero que habita bajo tu techo. Porque en seis días hizo Dios el cielo, la tierra, el mar y todo cuanto hay en ellos, y el séptimo día descansó."

Si Cristo volviese hoy a la tierra, tendría seguramente que reprendernos el haber olvidado estas palabras terminantes, que están escritas para nosotros, lo mismo que para el pueblo de Israel; pero a aquellos hebreos formalistas era preciso recordarles que quien ha hecho el sábado es señor del sábado; que debían aprender a observar la ley de una manera más inteligente, y que la práctica de un precepto no debía hacerles olvidar los otros. En este caso extraviábales un argumento, que sólo en apariencia era verdadero: "El honor de Dios, debían decir, jamás debe ser postergado a la utilidad del hombre. Es cierto; pero olvidaban que el que sirve a su hermano, sirve, honra y da culto a Dios; olvidaban la ley del amor, espíritu de toda ley, que ellos habían ahogado en ríos de tinta, y que toda la antigüedad había echado en olvido.

He aquí la idea profundamente humana, que Cristo recordaba a los hombres; la luz nueva que quería hacer brillar entre ellos; la semilla de un concepto generoso de caridad, de solidaridad, de humanidad. El hermano enfermo, pobre, doliente, tiene sus derechos sagrados. Ante él, Dios mismo parece renunciar a sus propios derechos. ¡Tan fuerte, tan rigurosa, tan apremiante debe ser para nosotros la voz de la miseria y del sufrimiento! Se ha dicho neciamente que el cristianismo es incompatible con la humanidad, que es la muerte de la humanidad; que para ser cristiano se necesita despojarse antes de todo lo que es verdaderamente humano y renunciar a ello. Esta idea le parecía a Voltaire un descubrimiento afortunado. Pero la realidad es muy otra Todo el Evangelio es la vuelta a la humanidad, o si se quiere, la vuelta a la divinidad por medio de la humanidad En la antigüedad el hombre sacrificaba al hombre en las aras del Dios, y de este modo creía aplacarle. Ahora Cristo nos dice que el hombre puede aplacar y servir a Dios sirviendo al hombre; que puede elevarse a las alturas de la divinidad sin renunciar a las exigencias de la humanidad, o más exactamente, que el hombre mismo es un peldaño, no un estorbo, para subir a las claridades divinas.

J. PEREZ DE URBEL,
benedictino.

Un hombre enfermo se arrojó a los pies de Jesús...

Epístola y Evangelio

DIA 24.—Domingo XVI después de Pentecostés.—Nuestra Señora de la Merced. Santos Andoquio, pb.; Tirso, diác.; Pafnucio y Gerardo, ob., mrs.; Rústico, ob.; Geremaro, ab., y bto. Dalmacio, cfs. La misa y oficio divino son de la dominica, con rito semidoble y color verde.

Epístola de San Pablo Apóstol a los Efesios (3, 13-21).—Hermanos: Os suplico que no os apoquéis en las tribulaciones que tengo por vosotros, las cuales son gloria vuestra: por eso doblo mis rodillas ante el Padre del Señor nuestro Jesucristo, de quien toma nombre toda paternidad en los cielos y la tierra, para que os conceda, según las riquezas de su gloria, que seáis con virtud corroborados por su espíritu en el hombre interior, a fin de que Cristo more, por la fe, en vuestros corazones, estando vosotros arraigados y cimentados en caridad; para que logréis abarcar, con todos los santos, cuál es la anchura y la longura, y la alteza y la profundidad (del misterio de la redención), y conocer la caridad de Cristo, que supera el conocimiento, para que seáis llenos de toda la plenitud de Dios. Y a aquel que puede hacer con exceso sobre todas las cosas más de lo que pedimos o entendemos, con la virtud que obra en nosotros, a él la gloria en la Iglesia en Cristo Jesús por todas las edades del siglo de los siglos. Amén.

Secuencia del Santo Evangelio, según San Lucas (14, 1-11).—Entrando Jesús en casa de un príncipe de los fariseos un sábado a comer el pan, ellos le estaban observando. Precisamente estaba delante de él un hidrópico. Y dirigiéndose Jesús a los legistas y fariseos, les dijo: ¿Es lícito curar en sábado? Y ellos se callaron. Mas él le cogió, le sanó y le despachó. Y dirigiéndose a ellos, dijo: ¿Quién de vosotros, si se le cae un asno o un buey a un pozo, no le saca en seguida en el mismo sábado? Y no podían replicarle a esto. Y reparando cómo andaban eligiendo los primeros puestos, ponía una parábola a los convidados, diciéndoles: Cuando seas convidado a bodas, no te pongas en el primer puesto, no sea que haya sido convidado otro más digno que tú, y el que te ha convidado a ti y a él venga y te diga: Deja sitio a éste, y entonces vayas con vergüenza a ocupar el último lugar. Al contrario, cuando seas convidado, ve y siéntate en el último sitio, para que cuando venga el que te convidó, te diga: Amigo, sube más arriba; y con eso tendrás gloria delante de todos los que están sentados contigo. Porque todo el que se ensalza a sí mismo será humillado, y el que se humilla a sí mismo será ensalzado.

Cultos para hoy y mañana

Adoración Nocturna. — San Ramón Nonnato.—Lunes, Santa Bárbara.

Ave María.—A las 11, misa, rosario y comida a 40 mujeres pobres, costeada por doña Mercedes F. de Haro.

Cuarenta Horas.—Mercedarias de Góngora).—Lunes, Mercedarias de Góngora.

Corte de María.—De las Mercedes, Don Juan de Alarcón (P.), San Millán (P.), San Luis y de Góngoras. De la Paz, San Isidro (P.), María Auxiliadora, iglesia de Salesianos, ronda de Atocha, 17. De la Paz y Gozos, San Martín.—Lunes, De la Encarnación, Encarnación, Covadonga y San Lorenzo. De Gracia, Humilladero, 23.

Parroquia de las Angustias.—A las 7, misa perpetua por los bienhechores de la parroquia.

Parroquia de San Antonio (Florida).—A las 8, misa rezada; 9, comunión general para los asociados de la Milagrosa y Sagrada Familia; 10, 11 y 12, misas. A las 5 de la tarde, ejercicio a la Milagrosa.

Parroquia del Buen Consejo.—De 7 a 11,30, misas cada media hora; 8, misa parroquial con explicación del Evangelio.

Parroquia del Carmen.—A las 8, 9, 10 y 11, misas.

Parroquia de la Concepción.—Termina la novena a Nuestra Señora de la Merced: 8,30, misa comunión general con plática. Por la tarde, a las 6, Exposición, estación, rosario, novena, sermón por don José Suárez Faura, reserva y salve.

Parroquia de Santa Cruz.—De 7 a 1 t., misas de media en media hora.

Parroquia de San Lorenzo.—De 7 a 1 t., misas; a las 10, misa cantada.

Parroquia de San Luis.—Novena a Nuestra Señora de la Merced: 8,30, misa comunión general; 10.30, misa solemne con Exposición y sermón por don Rogelio Jaén. Después de la misa, se dará la absolución general. A las 7 t., Exposición y ejercicios de los días anteriores para terminar con solemne procesión de reserva.

Parroquia de San Miguel.—8, misa y explicación del Evangelio; 9, misa rezada; 10, la mayor; 11, para los colegios, y 11,30, para los obreros con explicación doctrinal.

Parroquia de San Millán.—Novena a Nuestra Señora de la Merced: A las 10, función solemne. A las 6.30 t., estación, rosario, sermón por don Rafael Sanz de Diego, novena, tantum ergo, reserva y salve.

Parroquia del Purísimo Corazón de María.—A las 7, misa; 8, comunión general y ejercicio para la Archicofradía del Purísimo Corazón de María; 8, 9, 10 y 11, misas; en la de 8, explicación del Evangelio, y en la de 10 y 11, conferencia catequística.

Parroquia de Santiago.—De 7 a 1 t., misas cada media hora.

Agustinos Recoletos (P. Vergara, 85). De 6,30 a 12, misas cada media hora; a las 8,30, misa comunión; en la misa de 10, plática catequística, y en la de 11, explicación del Evangelio. Por la tarde será el ejercicio de la Santa Correa, con procesión y sermón.

Beato Orozco.—Misas desde las 6,30 hasta las 11.

Buena Dicha.—Termina la novena a Nuestra Señora de la Merced: a las 8,30, misa comunión general, y a las 10, misa solemne. Por la tarde, a las 7, Exposición, rosario, sermón por el R. P. Fernando Díez, novena, motete, reserva y salve.

Encarnación.—A las 9,30, misa cantada.

Mercedarias de Don Juan de Alarcón. Empieza la novena a Nuestra Señora de las Mercedes: A las 11, misa mayor, con Exposición de S. D. M. todo el día y absolución general. A las 6,30 tarde, estación mayor, rosario, sermón por don Ramón Molina Nieto, novena, Santo Dios, reserva y salve.

Mercedarias de Góngora (Cuarenta Horas).—Continúa la novena a Nuestra Señora de las Mercedes: 8, Exposición; a las 10 y a las 6 t., predicará el señor Vázquez Camarasa.

Santuario del Corazón de María.—A las 8, misa comunión general para la Adoración Perpetua al Santísimo Sacramento. Por la tarde, a las seis, rosario ejercicio en honor del Santísimo Sacramento. Predicará el R. P. Mariano Fernández. Solemne bendición, reserva y el Himno Eucarístico.

Templo de Santa Teresa (plaza de España).—De 6 a 10, misas cada media hora. También habrá misas a las 11, 12 y 1 tarde.

DIA 25.— Lunes.—Nuestra Señora de la Fuencisla.—Santos Cleofás, Fermín, ob.; Herculano, Pablo, Sabiniano, Máximo, Rufo, Eugenio y Juan Pasamontes, mrs.; Lope, ob. y cf.; Santas Aurelia y Neomisia, vgs.

La misa y oficio divino son de la feria II de la dominica, con rito simple y color verde.

Parroquia de las Angustias.—7, misa perpetua por los bienhechores de la parroquia.

Parroquia de San Ginés.—A las 8 noche, rosario y visita a Nuestra Señora de las Angustias.

Parroquia de San Luis.—Termina la novena a Nuestra Señora de las Mercedes: A las 7 tarde, los mismos cultos de días anteriores y sermón por don Rogelio Jaén.

Cristo de San Ginés.—Al anochecer, ejercicios de rosario, meditación, sermón y preces.

Cristo de la Salud.—De 10 a 12,30 y de 6 a 8 tarde, Exposición de S. D. M.

Mercedarias de Góngora (Cuarenta Horas).—Continúa la novena a Nuestra Señora de las Mercedes: 8, Exposición; 10, misa solemne, y a las 6 t., predicará el señor Vázquez Camarasa. Terminarán los cultos con solemne procesión de reserva.

Continúan las novenas anunciadas el día anterior y en igual forma.

* * *

(Este periódico se publica con censura eclesiástica.)

GARCIA MUSTIELES

ORNAMENTOS DE IGLESIA

Mayor, 21. Teléfono 95417

CRONICA DE SOCIEDAD

El pasado jueves, por la mañana, contrajeron matrimonio en la parroquia de San Sebastián el Antiguo, en San Sebastián, la encantadora señorita Carmen Urioste y Otermín, con el joven aristócrata don Antonio Escauriza e Ipiña, hermano de la duquesa de Cubas.

La novia vestía elegantemente de blanco. Fueron padrinos la madre del novio, doña Dolores Ipiña de Escauriza y el padre de ella, don Mateo Urioste, y testigos por él, el duque de Cubas, don Dámaso Escauriza y don Francisco Escauriza, y por ella, don Timoteo Velilla, don Ernesto Arenaza y don Hilario de Múgica.

Los invitados a la ceremonia fueron obsequiados con un banquete y el nuevo matrimonio salió en largo viaje de bodas por el extranjero.

—El día 4 del próximo octubre se celebrará en Oviedo la anunciada boda de la encantadora señorita Amparo Cienfuegos-Jovellanos y Cotarelo, hermana del marqués de Mohias, con el ingeniero de Caminos don José María González del Valle y Sarandeses.

—La marquesa de Valterra ha dado a luz con felicidad en San Sebastián, a un hermoso niño.

El recién nacido es hijo de don Pascual Díez de Rivera y Casares, marqués de Valterra, hijo del recientemente finado marqués de Valericla y conde de Sanafé y de su esposa, doña María Escrivá de Romaní y Sentmenat, marquesa de Espinardo, hermana del conde de Sástago, marqués de Monistrol.

San Adolfo

El próximo día 27 es el santo del príncipe Ataulfo, hijo de don Alfonso de Orleáns, y del príncipe de Wrede. Duque de Estrées y señores Amilivia, Cadaval, Corretjer, Espinosa, Fesser, Isern, Landecho, Mesa, Merelles, Noguera y Yanguás, Cañas, Cañas Barrera, Pries, Perinat, Posada, Sandoval y Vallespinosa.

—También dicho día celebra su santo la señorita Fifí Champourcin, hija de los barones de este título.

Viajeros

Se han trasladado: de Guitiriz a Coruña, la condesa de Canillas e hija Asunción; de Puigcerdá a Barcelona, los marqueses de Villamediana e hijos; de Oviedo a El Escorial, los condes de Agüera; de San Sebastián a Málaga, la marquesa viuda de Guirior; de Rheingan a París, la duquesa de San Carlos; de San Remo a Cannes. el marqués de Cerralbo conde de Alcudia.

—El joven laringólogo doctor Fumagallo (hijo) ha regresado de su viaje de estudios en el extranjero.

—Han llegado: de San Sebastián, los duques de Santa Elena; de Santiago de la Rivera, los condes de la Liseda; de San Rafael, la duquesa viuda de Bivona; de Pasajes-Alza, los condes de Romanones; de Los Molinos, doña María Luisa Antón; de Collado Villalba, don Manuel Adán; de Sigüenza, la señora viuda de Bustamante; don Manuel Cerrada; de Espinar, don Honorio Riesgo; de Caldas da Rainha, don Isidoro Carbajo; de Collado Mediano, don Manuel Isasa; de Avila, don José María Lorente; de Domingo Pérez, doña Purificación Watteler; de Pozuelo, don Evaristo del Pozo; de Fuentemilanos, doña María Luisa Heredia; de Carabaña, don Pedro Sadornil; de Sabaris, don Cándido Sebastián; de San Pedro del Pinatar, don Ignacio del Valle; de Samacárcel, don Lorenzo Gallardo; de Salduero, doña Francisca Ródenas; de San Sebastián, doña Elena Herrero Velarde; de Sardinero, don Francisco Aritio; de Aldehuela de la Bóveda, doña Felisa Sánchez Martín; de La Guardia, don José Sobrino; de Suances, don Domingo Pérez; de Villasana de Mena, don Braulio Helguera; don Rogelio López; de Chipiona, la señora viuda de Toro; de La Cavada, don Eugenio Escalante; de Irún, doña María Solórzano; de Navarte, la señora viuda de Carbó; de Maceda, don Leopoldo Martínez Fernaud; de Castro Urdiales, don Francisco Cabello; de Pasajes-Alza, don José María García Loygorri; de Burguete, doña Josefina de Escoriaza; de San Sebastián, don Enrique León; de Azpeitia, don José Dosal; de Moreda, don Antonio Velázquez; de Deva, don Alfonso de Alvarado; de Muriedas, don Juan Bautista Guerra; de Oñate, la señora viuda de Gargallo; de Teverga, don Joaquín Fernández Prida; de El Puente, doña María Alonso García; de Ondárroa, don Manuel Gil de Santivañez.

Necrológicas

Ayer ha fallecido en Madrid la señora doña Catalina Fernández de Goenechea, de Merlín, dama de grandes virtudes, a quien acompañaban e nel momento de su muerte sus diez hijos. La conducción del cadáver, desde Fuentes, 5, al cementerio de la Almudena, será hoy, a las once.

—Pasado mañana hace años que falleció don Ramón Baillo y Baillo, conde de las Cabezuelas, de grata memoria, y en sufragio de su alma se dirán misas en varios templos de España.

—Por el alma del capitán de Artillería don Luis Salas Gavarret, que falleció el 17 del corriente, se celebrará el martes, a las once, el funeral en la parroquia de San Marcos. También se dirán misas en Madrid.

—Pasado mañana es el cabo de año de la muerte de doña Dolores Muntadas de Aguilar, fallecida en Aravaca, y por cuya alma se dirán misas en dicho pueblo y Madrid.

—Por el alma de don José de Oñate y Ruiz, senador y ex diputado a Cortes, de cuya muerte hace pasado mañana años, se dirán misas en diversos puntos de España.

EL TIEMPO, por K-HITO

—¡Cómo cambian los tiempos, León! Hace veinte años te volvía loco este hoyito de mi barba.

—Ya ves, hija. Y ahora prefiero los del ferrocarril de enlace.

Oposiciones y concursos

Correos.—Fueron aprobados ayer en el primer ejercicio, con la puntuación que se expresa, los opositores siguientes: 1.313, don Francisco Espugo Sobrecasas, 12,75; 1.316, don Augusto Esteban Castellón, 16,95; 1.317, don Manuel Esteban López, 13,40; 1.324, don Santiago Ezquerra San Vicente, 18,70; 1.325, don Julio Abad Ronda, 16,35; 1.329, don Luis Abrás Nodal, 12,95; 1.332, don José Acosta Acosta, 14,65; 1.337, don Ildefonso Aguilar García, 17,50; 1.338, don Angel Aguilera Ruiz, 12,45; 1.340, don Valentín Aguirre Santos, 17,05; 1.343, don Antonio Alba Rodríguez, 18,95; 1.343, don Marcelino Albacete Oñate, 10,60; 1.350, don Francisco Alcaraz Blanes, 16,60, y 1.351, don José del Alcázar López, 16,10.

Para el lunes, 25, están convocados en primer llamamiento los opositores comprendidos en los números del 1.353 al 1.374, como efectivos, y del 1.375 al 1.416, como suplentes.

Cuerpo Pericial de Aduanas.—Han sido aprobados en los ejercicios realizados ayer, con la puntuación que se indica, los opositores siguientes: 115, don Tomás Puche Escribano, 8; 116, don Carlos Luis García, 10; 117, don Vicente Pérez Ayuso, 11; 118, don Jesús Sanjurjo González, 7; 119, don Antonio Navarro, 10; 121, don Carlos Gutiérrez Roldán, 7; 122, don Hermenegildo Quintana Blay, 7; 123, don Luis Carballeiro Fernández, 7; 124, don José Clemente Gómez, 9; 126, don Martín Gual Capo, 8; 127, don Francisco Menzuro Tenorio, 9; 133, don José Manuel Acosta de la Torre, 11; 134, don José María Mercader Vidal, 8; 135, don Luis Alonso Balbuena, 9, y 136, don Juan Serón Gómez, 12.

Para el lunes 25 están convocados hasta el número 175.

Auxiliares de Instrucción pública.—Para el lunes 25 están citados, a las nueve de la mañana, en el Instituto del Cardenal Cisneros los opositores comprendidos en los números del 2.798 al 2.910.

A las seis de la tarde, los comprendidos en los números del 2.911 al 3.125.

Convocatorias anuladas.—Por el ministerio de la Gobernación se ha dispuesto queden anuladas las convocatorias para proveer cargos de inspectores generales dependientes de la Dirección general de Sanidad ("Gaceta" de fecha 7 del corriente mes), plazas de inspectores farmacéuticos, directores de dispensarios antituberculosos ("Gaceta" de fecha 14 del mes en curso) y convocatoria para proveer la plaza de médico jefe de Estadística sanitaria, esta última publicada en la "Gaceta" correspondiente al día 15 del mes actual.

Multa a un párroco por sacar el Santo Viático

CADIZ, 23.—El gobernador ha impuesto una multa de cincuenta pesetas al párroco de San Lorenzo por haber sacado procesionalmente el Santo Viático sin su autorización.

Se convoca a junta general extraordinaria para el próximo día 25, en el domicilio social, plaza de la Independencia, 9, a las cuatro y media de la tarde, para tratar los asuntos siguientes:

Modificaciones al artículo sexto del reglamento.

Cuestiones relacionadas con la habilitación.

Asociación de Maestros de Madrid.—

Periodista absuelto

LAS PALMAS, 23.—En la Audiencia, ante numerosísimo público, se ha visto la causa seguida contra el redactor jefe de "El Defensor de Canarias", don Juan Bautista Ros Andreu, por supuesto delito contra la forma de Gobierno, con motivo de una amplia interviú que celebró con los seis primeros deportados de Villa Cisneros que llegaron a esta capital el 20 de diciembre del pasado año. La vista fué ante Jurado. Actuó de defensor el director del mismo diario, don Antonio Limiñana López. Vista la causa para sentencia, el Tribunal absolvió al procesado, incluso de las costas de oficio.

Un incendio destruye 23 almacenes

ESTAMBUL, 23.—Se ha declarado un violentísimo incendio en Brousso.

Veintitrés almacenes y dos hospederías han quedado destruídos.

Los daños se calculan en un millón de francos.

La carrera de aparejador

Nuevas normas para el ingreso y el curso preparatorio

La "Gaceta" ha publicado una orden del ministerio de Instrucción pública en la que se disponen nuevas normas en las enseñanzas de aparejadores, como preliminares de la reforma que se está estudiando.

En ella se determina que la edad mínima para el ingreso en la Escuela será la de diez y ocho años. Las pruebas a que se someterá a los alumnos serán: una, de cultura general de Geografía, Historia y Ciencias; otras, de ejercicio práctico de dibujo elemental y lectura y traducción del idioma francés.

Los Tribunales de ingreso estarán formados por dos profesores numerarios y un auxiliar.

El curso preparatorio comprenderá las materias siguientes: Aritmética y Algebra, Geometría y Trigonometría, Nociones de Ciencias fisicoquímicas y naturales, ejercicios prácticos y aplicaciones del dibujo y francés.

LA IBERIA Bujías esteáricas. Jabones morenos. Exigid siempre esta acreditada marca. Bravo Murillo, 20, Madrid. Teléfono 33961.

COLEGIO INTERNADO Escribid: Secretaría. Apartado 8.054.

ULLOA-óptico Carmen, 14.--MADRID

Al efectuar sus compras, haga referencia a los anuncios leídos en EL DEBATE

Cartas a EL DEBATE

Otro caso de favoritismo

Señor director de EL DEBATE:

Muy señor mío: Mucho le agradeceríamos insertara en el periódico de su digna dirección la siguiente carta abierta al señor ministro de Instrucción pública.

Excelentísimo señor: La Directiva de la Liga Española de Higiene Escolar ha querido visitar a usted, y no ha encontrado en la antesala de su despacho las facilidades que esperaba y que otros ciudadanos encuentran.

Esta Directiva, sin embargo, quiere enterar a usted con toda rapidez del objeto de su no realizada visita, y cree que el medio más directo para conseguir aquello es el envío de esta carta abierta.

Es el caso, señor ministro, que su antecesor en ese departamento ha dictado una convocatoria para la provisión de unas plazas de médicos escolares, en la que sólo podrán tomar parte aquellos médicos que hayan ocupado plazas interinamente, que tengan nombramiento del Ministerio, que hayan cobrado del mismo, y que presenten el correspondiente título administrativo.

A nosotros, que nos gustan las actitudes claras y valientes, esto nos desagrada, pue se quiere, mediante una maniobra pseudolegal, confirmar en sus cargos a unos señores a quienes un nombramiento directo ha colocado en unos puestos.

Nosotros no negamos ni la especialización ni la capacitación de estos nuestros compañeros, pero sí creemos que si el Ministerio estaba decidido a confirmarlos en sus puestos, debía haberlo hecho de un modo franco, claro, serio, diciendo que, por las razones que fuera, daba en propiedad las plazas a los interinos que hoy las ocupan.

Hacer lo que en la «Gaceta» del 9 del actual se dice que se va a hacer, es algo que nos hace pensar en los procedimientos que el Ministerio de Instrucción pública ha empleado en otros tiempos, desde luego, anteriores a la República.

¿Cree con nosotros el señor Barnés, don Domingo, que la razón nos asiste? Si así es, como es lógico pensar, esta Liga Española de Higiene Escolar agradecería al señor ministro que suspendiera ese concurso-oposición ya anunciado, y, previo un mejor estudio, se hiciera una nueva convocatoria.

Con este motivo, esta entidad ofrece a V. E. sus respetos.

La Liga Española de Higiene Escolar
(Comité Directivo)

Las plazas de ingenieros del Parque Móvil de la Policía

El ingeniero industrial señor Freire y Castilla nos escribe una extensa carta, en la que señala determinadas anormalidades que observa en la convocatoria del concurso convocado por el Ministerio de la Gobernación para proveer las plazas de ingeniero jefe e ingeniero auxiliar del Parque Móvil de la Policía.

Dice nuestro comunicante que el «conceder méritos preferentes a la interinidad, cuando ésta es consecuencia de la amistad, es arbitrario», y que debe justificarse la rapidez en el plazo para la presentación de instancias.

Hace por último un llamamiento al ministro de la Gobernación y al director general de Seguridad para que terminen con estos procedimientos, que clasifican en castas a los ciudadanos, y espera que, tanto uno como otro, se ocupen de este caso y procedan en justicia.

Los auxiliares forestales

Nos escriben comunicándonos que estos empleados, en un número de 60, que muchos de ellos llevan prestando servicios al Estado por espacio de veinticinco y treinta años, pertenecían al antiguo ministerio de Fomento y estaban en idénticas condiciones que los de Obras públicas. Se había publicado en la "Gaceta" su inamovilidad el año 1929 y cobraban sus haberes en virtud de órdenes de la Dirección general de Montes, estableciendo categorías por años de servicios.

A los de Obras públicas, cuando al ministro se le autorizó para formar el Cuerpo auxiliar, se les formó un Escalafón por años de servicios, asignándoles a los que llevaban veinticinco y treinta años, 5.000 pesetas. En cambio, a los forestales al formar el Cuerpo de auxiliares a extinguir, se incluyen 500 empleados, que algunos llevaban ocho días de servicio, se les equipara a los de reciente ingreso y se les deja a todos con 2.500 pesetas, habiendo perdido 25 duros mensuales. Los primeros, teniendo un hogar formado, con hijos, y después de toda la vida sirviendo al Estado, quedan con 40 duros mensuales. En lugar de formar el Escalafón por años de servicio, quiere formarse por mayoría de edad. Estos empleados solicitan del actual Gobierno "se les indemnice de la diferencia perdida desde abril, y que el Escalafón se forme con arreglo a los años de servicio, que es lo justo, lo equitativo y lo humano".

Se crean Tribunales del Trabajo en Portugal

Los jueces pertenecerán a la Magistratura o, al menos, serán doctores en Derecho

Se juzgará con arreglo a la ley y a la conciencia

LOS JUECES, RESPONSABLES DE SUS DICTAMENES

(Crónica telefónica de nuestro corresponsal)

LISBOA, 23.—El "Diario do Governo", que publica los decretos que establecen la primera fase del Estado corporativo, inserta el sexto decreto, el único que aun no había dado a conocer la Prensa, el cual establece el Instituto Nacional del Trabajo y Previsión Social. Este Instituto tendrá por fin la discusión de las leyes de protección al trabajo y todas las demás de carácter social.

El Instituto creará Tribunales de Trabajo en todos los distritos del país y de las islas. El decreto crea también la Inspección de Previsión Social, a la que compete fiscalizar los Institutos de Previsión, conocer su situación financiera, vigilar el cumplimiento de los preceptos legales y proponer lo que considere conveniente para perfeccionar las referidas instituciones.

El Instituto Nacional del Trabajo y Previsión Social funcionará bajo la presidencia del subsecretario de Estado de las Corporaciones y Previsión Social.

En cada distrito del continente portugués y en el distrito de Funchal se crea un Tribunal de Trabajo, constituído por un juez, un funcionario del ministerio público y un oficial. Los jueces de Trabajo no obedecerán en sus dictámenes a instrucciones previas, y juzgarán según la ley y su conciencia, inspirándose en el espíritu de equidad y conciliación indispensable a la paz pública.

Estos jueces serán responsables civil, criminal y disciplinariamente de sus dictámenes, y serán nombrados por concurso entre funcionarios de la Magistratura y doctores en Derecho, que hayan obtenido, por lo menos, catorce valores en el examen final. Como se sabe, la máxima calificación son veinte valores. Transcurridos dos años de prueba, podrán continuar por otros dos años, o ser nombrados definitivamente para el cargo.

La competencia de los Tribunales de Trabajo es obligatoria en todas las cuestiones entre organismos corporativos, en las cuestiones relativas a contratos colectivos, accidentes de trabajo, y en todo lo relativo a las disposiciones reguladoras de la disciplina y del trabajo.

Es facultativa la competencia de este Tribunal en materia de contratos individuales. En ningún caso se someterán asuntos a este Tribunal sin previa tentativa de conciliación, por medio de delegados del Instituto.

El proceso será siempre sumario del tipo oral.

Secretariado de la propaganda

LISBOA, 23.—El "Diario del Gobierno" publicará el lunes un decreto por el cual se crea el Secretariado de la Propaganda Nacional, adjunta a la Presidencia del Consejo. A este nuevo organismo le competirá la dirección de la propaganda nacional, tanto en el interior como en el exterior y la cordinación de toda la información oficial para mostrar al país y al extranjero cuál es el espíritu que preside en las obras del Estado portugués.

El Secretariado de Propaganda Nacional se compondrá de dos secciones, a las cuales estarán subordinadas, respectivamente, lo sservicios de propaganda interna y los del exterior. El citado decreto entrará en vigor el próximo primero de octubre.

Ultimátum japonés a un general chino

PEKIN, 23.—Un avión japonés ha volado sobre Villa Lanca, dejando caer hojas impresas, en las que se dice que se concede un plazo de tres días al general Fang Tcheng Ou para que sus tropas evacuen la zona desmilitarizada, y que, en caso contrario, se adoptarán las necesarias medidas.

NOTAS DEL BLOCK

El "Heraldo" se pone la barba y se dirige a las derechas para exhortarlas con frases compungidas, cortadas por la emoción.

Miraos en Cuba—les dice—. Contemplaos en ese espejo.

"A medida que la tiranía o la dictadura—apoyada siempre por elementos de la reacción—se ha dejado sentir más intensamente, ha sido más cruel, más inhumana, el estallido de las fuerzas enemigas de tales estados de excepción, se ha producido con carácteres de mayor violencia... Piensen en ello las derechas. Su actuación es anarquizante, demoledora, irreflexiva..."

¡Acordaos de Cuba! reptite, como si ese ejemplo para nada le rozara al "Heraldo", que fué uno de los contados periódicos que agotó la defensa de la dictadura de Azaña, coaligado con los socialistas, contra la que, de manera innegable se alzaba el pueblo español. Dictadura que ha producido centenares de víctimas, más de medio millón de obreros sin trabajo, crisis y ruina en el campo, en el comercio y en la industria: dictadura que cada dos o tres meses engendraba un movimiento revolucionario, y que para defenderse recurría a la confiscación, al encarcelamiento, a las deportaciones, al estrangulamiento de la Prensa, a las multas, sin olvidar ningún atropello.

¡Acordaos de Cuba!, recomienda el "Heraldo", que ya ha olvidado la pesadilla gubernamental de la que era celoso panegirista. Sí, ahí está el ejemplo de Cuba, y bueno es que recuerde el "Heraldo" que a los sargentos amotinados y a los estudiantes y obreros, proclamados en soviet, precedió un quórum parlamentario y un hombre obstinado en continuar constitucionalmente en el Gobierno frente al pueblo que le rechazaba.

Y mirándose en ese espejo, como en la fábula de los dos hombres feos, el "Heraldo"

"... al verse sus propios defectos
para siempre de conversación mudara."

* * *

El periódico que defendía la política de Galarza en Zamora ha dejado de publicarse. Cosa natural. La política de Galarza, cuando más, puede sostener un semanario festivo. Y ya es bastante.

La suspensión ha sido por falta de numerario. La fábrica que suministraba flúido cortó la corriente; los obreros se retiraron, porque no cobraban... El único que ha cobrado, y que sigue cobrando, es Galarza. Y dicho sea en su obsequio, cada vez defiende con más tesón las reivindicaciones del proletariado frente al egoísmo patronal.

Lo de pagar jornales y flúido eléctrico sabe a repugnante capitalismo.

Y Galarza no pasa por eso, porque cada día se siente más revolucionario.

* * *

De algunas localidades nos escriben que las colonias de estudiantes extranjeros han observado una conducta poco conveniente, y que han procedido como lo harían en país conquistado o de protectorado.

En un pueblo del Norte de España han pasado el verano noventa estudiantes de una nación centroeuropea, que prodigaron los escándalos diurnos y nocturnos. Por orden del ministro de Instrucción se les facilitó para sus tareas escolares un edificio que previamente desalojaron unos religiosos, y en el que funcionaban unos comedores gratuitos para niños pobres, sostenidos por la generosidad de unos fabricantes, que fueron trasladados a la finca de un aristócrata.

¡Todo en aras de la cultura!

Como recompensa a tanta solicitud y atenciones, los estudiantes se marcharon dejando a deber a los fondistas unas 2.500 pesetas, que es una prueba del aprovechamiento intensivo de un curso cultural.

Estos intercambios intelectuales, atan a los pueblos, estrechan las relaciones y sirven para conocerse mutuamente.

Los fondistas del pueblo a que nos referimos salen esta semana para varias capitales de Europa.

A devolver la visita, y a ver si cobran.

A.

La Conferencia de Madrid sobre el Derecho penal

ROMA, 23.—La delegación italiana que asistirá a la V Conferencia pro unificación del derecho penal, Conferencia que se celebrará en Madrid, será presidida por el presidente del Tribunal de Casación, señor Danielo.

Participarán además en dicha delegación el procurador del Tribunal Supremo, un presidente de una sección del Tribunal, un senador, un consejero del Tribunal de Apelación y el profesor de la Universidad de Pisa, señor Conti.

Marruecos y Colonias

INCIDENTES EN LA FABRICA DE TABACOS DE TANGER

TANGER, 23.—Con motivo del próximo traslado a Casablanca de la fábrica que el Monopolio de Tabacos tiene en Tánger, han comenzado los despidos de obreros. La Dirección de la fábrica comunicó ayer su despido a 68 obreros que trabajaban en la misma. La Empresa indemnizará con 800 francos a los obreros, y con 600 a las obreras. Estas cantidades se han estimado insignificantes, si se tiene en cuenta que algunos obreros llevaban en la fábrica más de quince años y no conocen otro oficio, y algunas obreras se negaron a abandonar los talleres, lo que dió lugar a algunos alborotos, que hicieron necesaria la presencia de los agentes de Policía. Restablecida la tranquilidad, los obreros quedaron despedidos y los locales fueron desalojados. Una Comisión de obreros visitó al administrador de la zona, a quien hicieron presente su protesta y le pidieron apoyo para obtener mayor indemnización, cosa a la cual se niega en absoluto la Dirección de la fábrica.

UN MUERTO Y DIEZ HERIDOS EN ACCIDENTE FERROVIARIO

MIRANDA DE EBRO, 23.—Con una máquina que hacía maniobras en esta estación chocó el mixto de Madrid número 31, que tiene su llegada a Miranda a las dos y veinticinco de la madrugada. En el accidente resultó muerto el limpiabotas Ventura Ruiz, de treinta y cuatro años, natural de Madrid, que venía escondido en la garita de un vagón. También resultaron diez personas heridas, entre ellas, el interventor, don Mariano San Juan. Este sufre heridas de alguna consideración. Los demás heridos lo están de pronóstico leve. El choque fué debido a haber rebasado la máquina que hacía maniobras el disco de señales. Esta máquina quedó destrozada, así como seis vagones.

Escuelas y maestros

Campos agrícolas escolares: subvención.—Se ha dispuesto por la Dirección general de Primera Enseñanza que en el plazo de diez días los maestros-directores de los Campos de demostración agrícola anejos a las escuelas nacionales soliciten del ministerio el abono de mil pesetas, a que asciende la asignación para los gastos de dichos Campos en el presente año económico de 1933. Las instancias deberán ser cursadas por conducto de los respectivos inspectores, quienes las remitirán a la Dirección general dentro de los cinco días siguientes a la recepción de las mismas, informando si el Campo funciona con arreglo a las disposiciones vigentes.

Suspensión de un cursillo.—El cursillo de perfeccionamiento que a la terminación de las pruebas del concurso-oposición para proveer direcciones de graduadas, celebrado últimamente, habría de celebrarse, según lo dispuesto, se ha suspendido hasta nueva orden, fundándose el ministro en que muchos de los declarados aptos figuran en los Tribunales de los cursillos de selección que actualmente se están celebrando, y en que todos desempeñan escuelas interesantes para la realización de las prácticas y agregación de los cursillistas. En resumen; suspensión indefinida, y mientras tanto sigan las interinidades...

Expedientes de incompatibilidad.—En la "Gaceta" de ayer se insertan órdenes resolviendo expedientes incoados por incompatibilidad de los maestros que se citan con el vecindario de sus respectivas localidades. Casi todos estos expedientes quedan desestimados, por cuanto los interesados ya se han trasladado mediante concursos.

Excedencias.—Les ha sido concedida la excedencia ilimitada a don Celedonio Sevillano, maestro de Santa Cristina de Valmadrigal (León); a don Juan Sentís, maestro excedente de Torrija (Tarragona); a doña Germánica Gómez, maestra de Villacernudo (Palencia); y por más de un año y menos de dos, a doña María Ascensión Payás, maestra de Valluércanes (Burgos); a don Enrique Adroher, maestro de Villacibrán-Cangas de Narceo (Oviedo), y a don Augusto Vidal Roget, maestro de San Juan Antolín de Ibeas (Oviedo).

Folletín de EL DEBATE 22)

CLAUDE VELA

LA MUJER QUE NO CREIA EN EL AMOR

(NOVELA)

(Traducción expresamente hecha para EL DEBATE por Emilio Carrascosa)

Para que derivara por otros cauces la conversación, demasiado viva ya, casi agria, Estéfana llevóse a Miguel hacia la mesa en que estaba servida la merienda. Ofrecióle un gran vaso de cerveza helada, que ella misma le escanció; le obligó a aceptar una empanada fría, especialidad culinaria de Ascensión, de la que la española se enorgullecía mucho, y, mientras se entablaba una nueva partida de "tennis", fué a sentarse en un banco que había frente por frente del que ocupaba el capitán médico. Con los párpados semientornados, la condesita observaba atentamente a Miguel, que la envolvía en una mirada intraducible y penetrante, como si uno a uno quisiera grabar en su mente, en su recuerdo, los rasgos fisonómicos de la joven, sus actitudes, sus gestos, sus ademanes...

Una especie de malestar hondo, hecho de tristeza y de angustia, se apoderó súbitamente del espíritu de Estéfana. La señorita de Lessart quisó alejar, rechazar esta impresión—ridícula, a su juicio—, sobreponerse a ella, dominarla, y para distraer su pensamiento inquirió:

—¿Le han confiado a usted algún servicio interesante en el hospital de Dey, capitán?

Miguel depositó el vaso sobre la mesa, y durante un momento pareció reflexionar. Después respondió escuetamente:

—No me he encargado de ninguno, señorita. Estoy exento de servicio...

—¿Cómo es eso? Pero... entonces...

—Sí. Me han destinado a otro sitio. Quiero decir que no permaneceré en Argel sino breve tiempo, unos días.

Estéfana tuvo un sobresalto, que le fué imposible reprimir.

—¡Se marcha usted!—exclamó—. Sin embargo, yo tenía entendido...

—La explicación es sencillísima, y voy a dársela—la interrumpió Darbois—. El comandante general del Ejército de operaciones ha pedido médicos militares que quieran ir voluntarios a la campaña del Rif.

—¿Y...?

—Exactamente, lo ha adivinado usted. Tan pronto como tuve conocimiento de la petición fuí a inscribirme en las listas. Embarcaré el domingo...

—¡Ah!—exclamó Estéfana de Lessart, abrumada de pronto por un hastío infinito, presa de un disgusto como nunca lo había experimentado—. ¡Se va usted!

—Sí, me voy... Pero quiero pedirle un favor—respondió Miguel al ver que los jugadores, terminado el partido, regresaban al cenador—, que estoy seguro que no habrá de negarme.

La condesita miróle con fijeza no más que unos segundos.

—Me será grato complacerle—respondió, no sin emoción—. ¿De qué se trata?

Sencillamente, de que no les diga nada a sus amigos. ¿Me lo promete?

—Prometido. Pero...

Miguel Darbois intentó sonreír, sin conseguirlo.

—También tiene su explicación este deseo mío—concluyó—. Me resultaría odioso pasar plaza de héroe por una cosa tan sencilla.

VI

Metamorfosis

—¿Has jugado mucho esta tarde, hija mía?—preguntó Ascensión cuando Estéfana entró en su cuarto, ya de noche, después de haber cenado en compañía de su padre.

Sin dejar que transcurriera la sobremesa, la joven había pretextado una ligera jaqueca, pretexto que le permitió retirarse a sus habitaciones antes que de ordinario, y el señor de Lessart no había tardado en buscar distracción a su aburrimiendo en su refugio del museo, en sus lepidópteros.

La verdad era que la condesita se sentía enervada, nerviosa, completamente incapaz de sostener una conversación, que, aquella noche, no lograba interesarla ni poco ni mucho. Tenía necesidad de silencio, de calma, de estar sola. Como única respuesta a las palabras de su nodriza dejó escapar un profundo suspiro. Luego, y a la vez que se desplomaba con gesto de abandono sobre los mullidos cojines de un diván, murmuró con voz casi imperceptible, que parecía como si viniera de muy lejos:

—¿Jugar, dices? Muy poco, no tenía ganas, aun siendo el "tennis" uno de mis entretenimientos favoritos...

En vez de inquietarse por el hastío, tan desacostumbrado en ella, de que la joven daba señales, la española sintió excitada su curiosidad, que se tradujo en nuevas y sucesivas preguntas:

—¿Has tenido mucha gente? ¿Han venido muchos amigos?

—Como de ordinario, los de todos los jueves.

Ascensión inquirió todavía, mientras doblaba la colcha de damasco extendida sobre el lecho:

—¿Y el joven doctor, el primo del señor Clane, ha venido?

Estéfana se vió súbitamente acometida por un temblor, que le fué imposible reprimir, y dijo, no sin tomarse unos momentos para reflexionar:

—Sí, ha venido...

Los negros ojos de la nodriza brillaron intensamente, con un extraño resplandor a través de las pestañas largas y rizosas. Se abrió una pausa. Ascensión, que se afanaba ahora en mullir las almohadas y el cubrepiés relleno de plumas, plantóse delante de la joven, y exclamó con fingida negligencia, reanudando el diálogo en el punto mismo en que había quedado interrumpido:

—Ha venido, y... continuará viniendo con alguna frecuencia, ¿verdad, hijita?

Estéfana movió negativamente la cabeza.

—No—respondió con lentitud, como si le costara trabajo—; ya no vendrá más.

Por lo rotundo de su significado no menos que por el tono en que habían sido pronunciadas, estas palabras causaron honda impresión en la española, que se quedó de una pieza, petrificada.

—¡Que ya no vendrá más!—repitió con asombrado gesto—. ¿Y eso?... ¿Por qué no ha de volver?

La joven terminó por darse cuenta exacta de la complacencia con que soportaba el interrogatorio a que la estaba sometiendo Ascensión, y el descubrimiento la disgustó mucho. Contrariada, además, por no poder disimular la turbación que se había apoderado de ella hasta dominarla por completo, tuvo un movimiento de cólera, y respondió bruscamente, con sequedad:

—¡Qué pesada te pones con tus curiosidades, y cómo me atosigan tus preguntas! ¡En mi vida he visto una mujer tan amiga de enterarse de todo como tú! El señor Darbois no vendrá más porque se marcha a Marruecos, destinado como médico, y a petición propia, al Ejército de operaciones.

—Es decir, que se va a la guerra...—se atrevió a comentar la buena mujer.

—Justo, puesto que tendrá que prestar servicio de campaña, no en los hospitales de sangre, sino en las líneas avanzadas.

Luego, tras un breve paréntesis de silencio, la señorita de Lessart, que no se habría podido decir si estaba pesarosa, malhumorada, o ambas cosas a la vez, concluyó:

—Y ahora, si te parece bien y no tienes nada más que preguntarme, haz el favor de dejarme sola; necesito trabajar un rato todavía antes de irme a la cama, y, por otra parte, no tengo ningunas ganas de dormir.

A Ascensión no se le ocurrió lamentarse de la acritud de Estéfana, como habría hecho en otra ocasión cualquiera, como hacía siempre que se consideraba tratada con desvío, o con no todo el afecto a que creía tener derecho. De la parrafada que acababa de espetarle la joven no había sacado en limpio sino una cosa: que Miguel Darbois iba a batirse con los moros, y que acaso no volviera a Argel nunca más, si perdía la vida, como la habían perdido tantos otros jóvenes oficiales. Y bajo esta impresión dolorosa se deshizo en quejas amargas y en lamentaciones profundas, que salieron de sus labios atropelladamente, a borbotones...

—¡Irse a la guerra! ¡Oh, pobre muchacho, con lo arrogante y lo simpático que es! A mí me ha trastornado la noticia... ¡Habría hecho un novio tan lindo...! ¡Qué desgracia, hija mía! Mañana mismo comenzaré a hacerle una novena a la milagrosa Virgen de Africa para que lo proteja contra las balas y nos lo devuelva un día bueno y salvo! ¡Prometo ir a pie y llevarle dos velas, que yo misma encenderé en el altar de Nuestra Señora!... ¡Ah, infeliz joven!... ¡Tan lindo novio como habría hecho!...

La sensible española se lamentaba sin consuelo, más

(Continuará.)

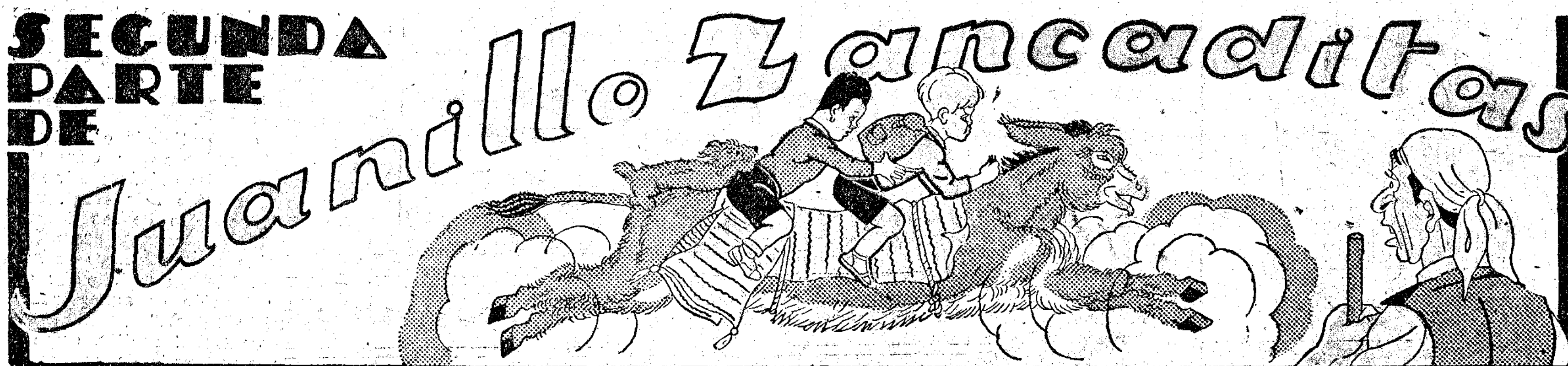

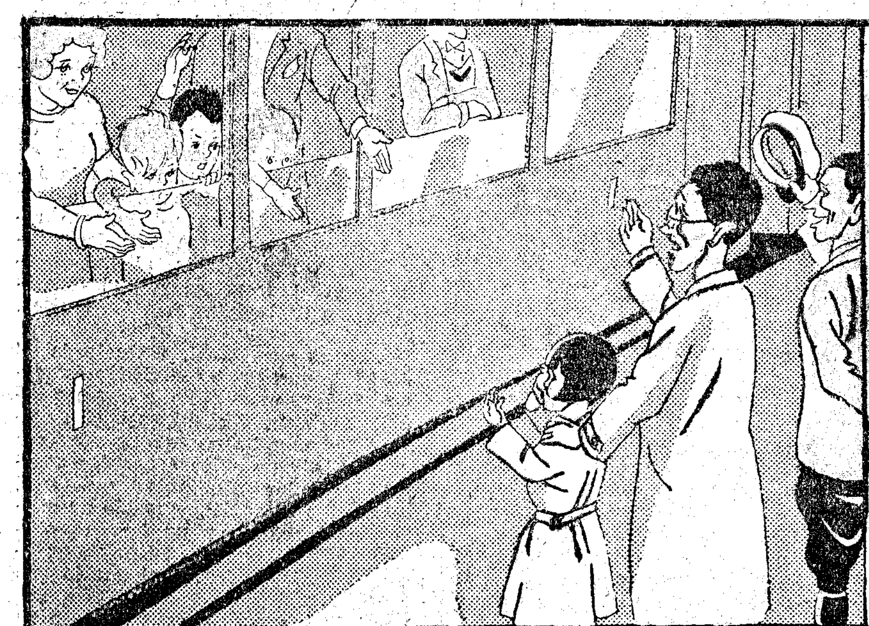

El automóvil de Juanillo—o mejor dicho, de los papás de Juanillo—no fué hallado por ninguna parte; de modo que Juanillo, sus papás, Pachi y Guelito tuvieron que ocupar un departamento en el tren y d‸spedirse de la niña raptada—que salió con su papá a la estación—y del chófer.

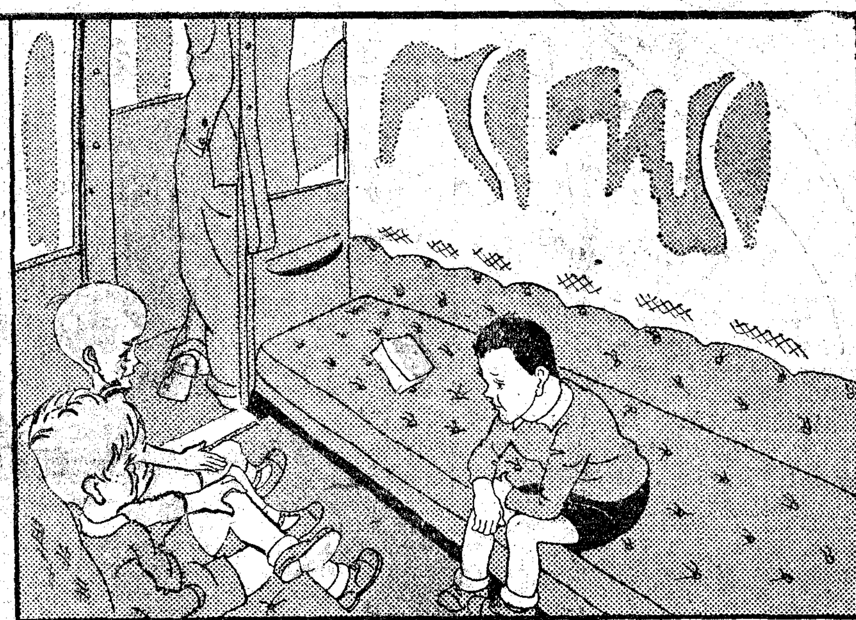

PACHI.—¿Y por qué se ha quedado tu chófer, Juanillo?

JUANILLO.—Pues por si la Guardia civil encuentra el automóvil.

PACHI.—Mirad que se aprende "Jografía" viajando, ¿eh? ¿Quién me iba a decir que había un pueblo que se llamara Hecho? ¡Porque que esté hecho, bien; pero que se llame!

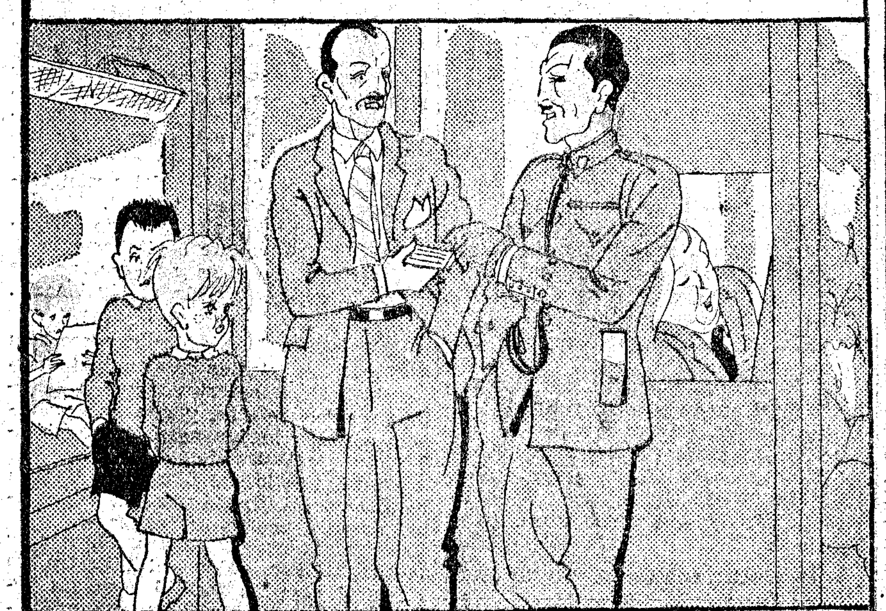

El papá de Juanillo hace amistad con un capitán de la Guardia civil, a quien cuenta sus aventuras y las de Juanillo. Este se siente halagado, y recibe con orgullo las sonrisas del oficial de la Benemérita. Ahora hablan del rapto y de la captura de los pistoleros.

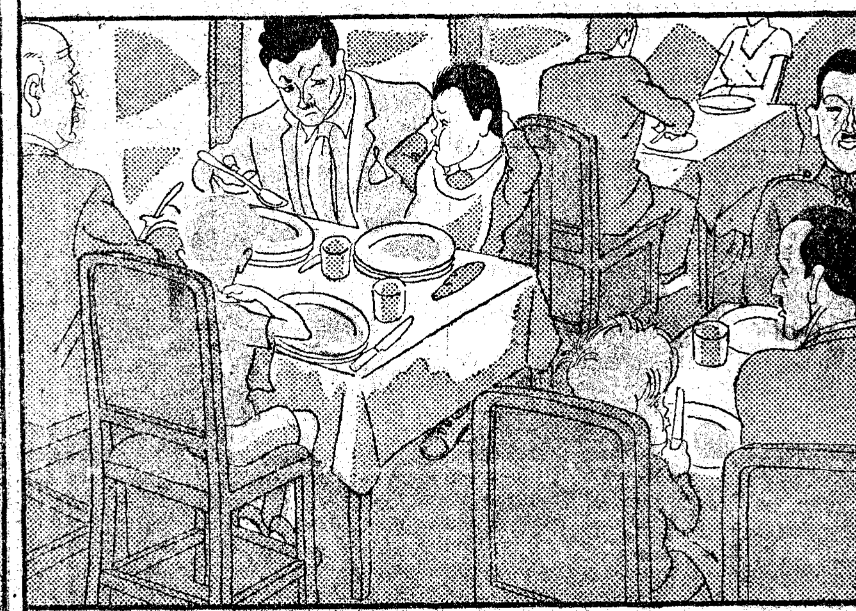

Se sirve el primer turno en el restaurante del tren. Hay una cara que llama la atención de los pequeños. Juanillo dice a su papá:

—Oye, papá, aquel que nos está mirando y está al lado de Pachi, es el jefe de los pistoleros que nos robaron.

EL PAPA DE JUANILLO.—¡Pero si no puede ser, si se lo llevó la Guardia civil!

Cuando está diciendo esto el progenitor de Juanillo, se levanta el pistolero y sale precipitadamente, y en un abrir y cerrar de ojos cae al suelo, merced a una zancadilla que le pone Juanillo.

Estación de Madrid. Recibimiento de Pachi y Guelito por sus papás; despedida del capitán de la Guardia civil y conducción a la Comisaría del pistolero.

Pachi le dice a Juanillo: —Te tienes que llamar ahora Juanillo Zancaditas y Zancadillas.

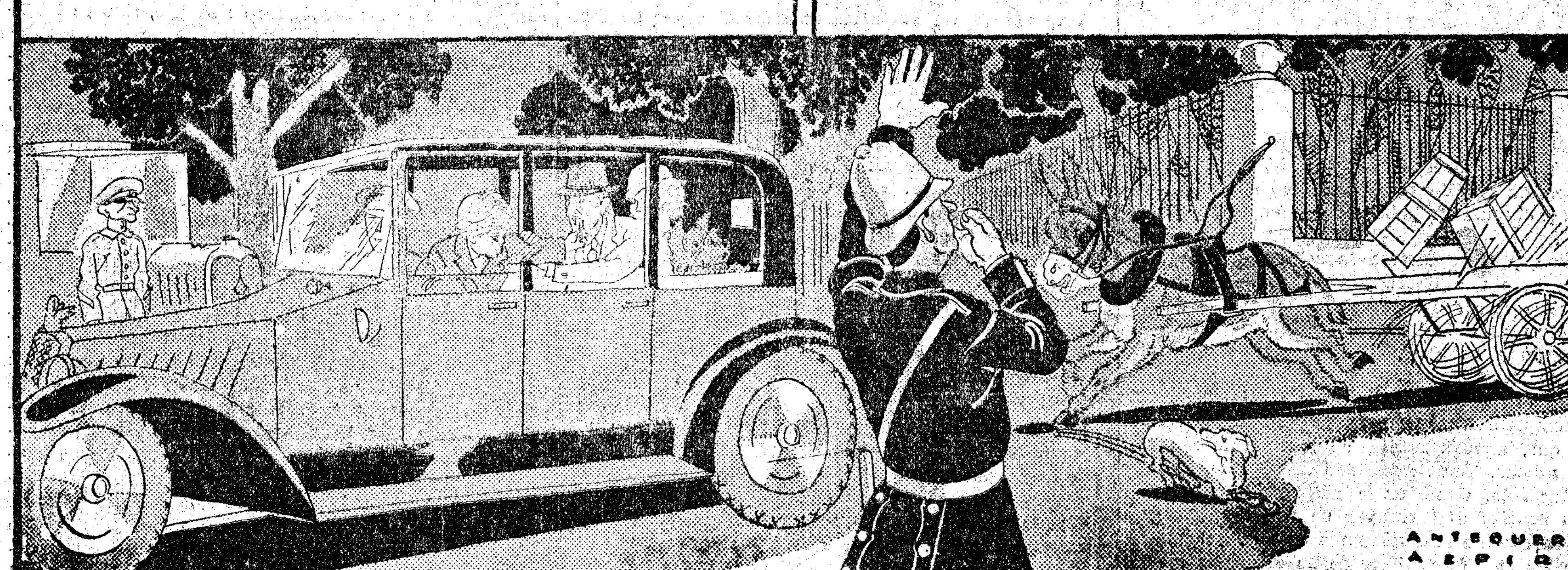

Juanillo va en un "taxi", acompañado de sus papás, camino de su casa; pero un silbido de guardia de tráfico y los ladridos de "Burlete" le hacen asomarse a la ventanilla, y cuál no será su asombro al ver que detrás del "auto" viene un carro tirado por un burro que corre como el viento. El burro es "Marchoso", que ha reconocido a su amo auténtico, y abandona al "Ronchas", que dejó la trapería y se dedica ahora al transporte de mercancías de la estación de Atocha.

(Fin de las aventuras de Juanillo Zancaditas)

A J E D R E Z

Una joya brillante del ajedrez. Otras partidas interesantes. Solución al estudio del "tour de force" de la cuádruple promoción

Una breve ausencia, que termina en indisposición, no me permite presentar información de actualidad en esta semana. La supliremos en la próxima. Ruego me perdonen los amables comunicantes que esperen contestación.

La belleza de los sacrificios geniales.

Partida número 51, jugada en Varsovia el año 1844. Giuoco piano. Blancas, Hoffmann; negras, A. Petroff:

1. P4R, P4R; 2. C3AR, C3AD; 3. A4A, A4A; 4. P3A, C3A; 5. P4D, P×P; 6. P5R, C5R (a); 7. A5D, C×PA; 8. R×C, P×P+; 9. R3C (b), P×P; 10 A×PC, C2R; 11. C5C (c), C×A; 12. C×P, O — O ! ! ! (d); 13. C×D (e), A7A+; 14. R3T (*), P3D+; 15. P6R!, C5A+; 16. R4C, C×PR (f); 17. P3C (g), C×C+; 18. R4T (h), T5A+; 19. R5C (i), C3R+; 20. R5T, P3C+; 21. R6T, T5T+; 22. P×T, A6R++.

Estudio número 8.
Henri Rinck.

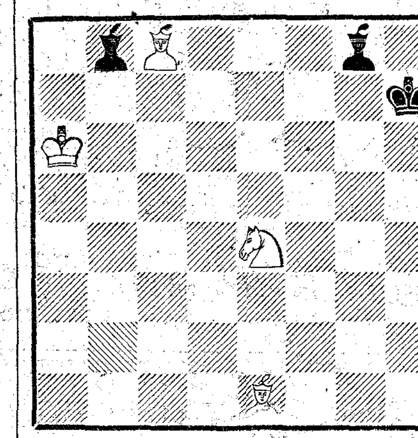

(4×3)

Blancas juegan y ganan.

Notas. — (a) La excelente jugada 7 de las blancas confirma que esta continuación no es buena. Es preferible 6...P4D, iniciando un contraataque que iguala el juego.

(b) Mejor que R1R, porque da mayor libertad a sus piezas. Una de las poquísimas excepciones de la regla general que reputa nocivo el adelantar el rey existiendo casi todas las fuerzas enemigas.

(c) Error de gran monta. Este caballo protegía al rey. Había que completar el desarrollo mediante, por ejemplo, 11. D2A, P3D; 12. A4R, C3C; 13. CD2D, P3AD; TR1D, con mepor posición.

(d) ¡Rasgo de genio! Antes de resolverse a entregar la dama, Petroff debió de haber examinado unas 50 variantes hasta la décima jugada (L. Kieseritzky).

Se supone que Hoffmann, al efectuar su duodécima jugada, esperaba 12... R×C; 13. D×C+, R1R; 14. D×A, etc., con posición segura y superioridad material.

(e) Naturalmente Hoffmann quedaría perplejo ante la jugada de su temible adversario. ¿Descuido garrafal de Petroff? No; más bien optimismo exagerado... (se diría Hoffmann), y como no dejaría de reconocer su posición comprometida, optó por suprimir la pieza capital enemiga. Según Steinitz, la jugada, ¡menos mala!, era 13. T1A, si bien con 13..., T×C; 14. T×T, D4C+; 15. D4C, D+D+; 16. R×D, R×T, las negras obtenían ventaja decisiva.

(*) Es claro que si 14. R4C, T5A+; 15. R5T, T5T+; 16. R5C, P3T+; 17. R juega, C2R++. Y si 15. R5C, P3T+, etcétera.

(f) Amenazando 17..., T5A+; 18. R juega, T5T++.

(g) Unanimidad de pareceres en el sentido de que esta jugada es la que prolonga más... la agonía de las blancas.

Si 17. C×C, A×C+; 18. R5C ó 5T, T4A+; 19. R4C, P4T+; 20. R3T, T3A++.

En la 19 de esta variante también cabe 19..., T4R+; 20. R. juega T1AR++.

(h) Si 18. R5C, T4A+; 19. R4C (si R4T, T5A+; 20. R5T, P3C+, etc...), T3A+; 20. R4T, T3T+; 21. R5C, A6R++.

Si 18. R5T, T4A+; 19. R4C, T3A+, etcétera.

(i) Si 19. D4C, T+D+; 20. R3T, T×P+; 21. R4T, T6T+; 22. R5C, A6R++.

Partida de gran importancia teórica, y además una de las joyas brillantes del ajedrez (W. Steinitz).

Otra partida interesantísima. — Lo son casi todas las de Alekhine, como casi todas las de Capablanca, como casi todas las de Lasker..., y anteriores campeones del mundo. Todos han sido campeones de hecho y de derecho. La que insertamos, jugada por el campeón actual y su antecesor, tiene doble interés.

Partida número 52. Blancas, A. Alekhine; negras, J. R. Capablanca. Peón de dama-Defensa india del Oeste.

1. P4D, C3AR; 2. P4AD, P3R; 3. C3AR, P3CD; 4. P3CR, A2C; 5. A2C P4AD; 6. P5D, P×P; 7. C4T, P3C; 8. C3AD, A2C; 9. O—O, O—O; 10. A4A P3D; 11. P×P, C4T; 12. A2D, C2D; 13 P4R (¿Quién teme a quién? Ninguno. Ambos atacan, si bien por flanco distinto), P3TD; 14. A3A, CR3A; 15 P4TD, P5A; 16. A3R, D2A; 17. P4CR, C4A; 18. P5C, CR2D (Alekhine comienza a preocuparse ante esos saltos de caballo, pero no le conviene el cambio); 19. P5A, TR1R; 20. A4A, A4R; 21 A4C C6C; 22. P×P, PT×P; 23. T1C, A×C; 24. P×A, D4A+; 25. P3R, C4R; 26. A3A, C6D; 27. R1T, A×P!!; 28. T×C, C×A; 29. T1C, T×P; 30. C2C, T×A; 31. T×T, C×C; 32. R×C, T1R; 33 R1A, A×T!; 34. D×A, D×P; 35. T1R T×T+; 36. R×T, D8C+; 37. R2D, D×P+; 38. R1A, D4R; 39. R2C; R2C; 40. D2A, P4CD; 41. D6C, P×P; 42. D×PT, D7R+; abandonan. ¡Son muchos peones negros para pretender salvarse por jaque continuo!

Problema número 11.
M. Jones.

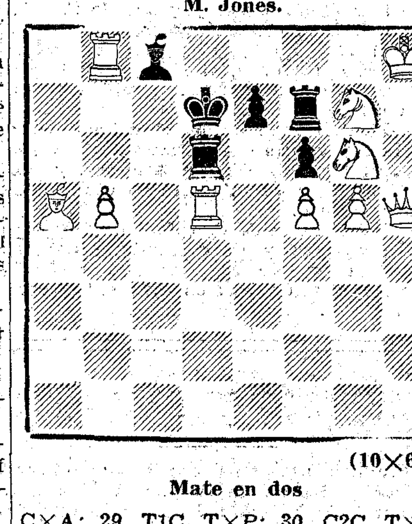

(10×6)

Mate en dos

Esta partida se jugó en el torneo internacional de Nueva York, en 1927 Pronto Alekhine, entonces "challenger" arrebató a Capablanca el supremo título de campeón mundial de ajedrez, que no sabemos cuándo pondrá nuevamente en juego.

Campeonato individual de Cataluña. ¿Quién dijo que no iba a terminar nunca? En la última ronda pudieron quedar empatados para el primer puesto Ribera, Cherta y Catalá, pero quedaron sólo los dos primeros, lanza en ristre, para renovar la lucha por el galardón supremo de Cataluña.

Algo de interés le ha restado a esta prueba la retirada de Soler y de Casas, así como la no participación de Vilardebó y de Doménech. De éste nos aseguran que está en muy buena forma. Creo que fué en 1927 cuando contendió con Almirall, en Barcelona, con ocasión de la visita que allí hizo el malogrado maestro Reti. Y como de Almirall (madrileño desde hace un lustro) sabemos que está en plena forma, reproducimos una partida entre ambos notables valores.

Partida número 53. Contragambito del centro. Blancas, Almirall; negras, Doménech.

1. P4R, P4D; 2. P×P, C3AR; 3. P4D!, P×P; 4. P4AD, C3AR; 5. C3AR, A5C; 6. A2R, P3R; 7. O—O, A2R; 8. C3A, P3A; 9. A3R, O—O; 10. D2A, CD2D; 11. TD1D, D2A; 12. TR1R, TR1D; 13. C5CR, C1A; 14. C5C4R, A × A; 15. D×A, C×C; 16. C×C, C3C; 17. P3CR, P3TD; 18. P4TR, T1R; 19. P5T, C1A; 20. P4CR, P4AR; 21. C3A, A5C; 22. A2D, A×C; 23. A×A, D5A; 24. T3D, D×PC+; 25. D×D, P×D; 26. T3C, C2D; 27. T×P, C3A; 28. T5C, R2A; 29 P3A, T1CR; 30. R2A, P3CR; 31. P×P, T×P; 32. T×T, P×T; 33. T1TR, C4T; 34. R3R, P4CD; 35. P3C, P×P; 36. P×P, T1CD; 37. T1D, C6C; 38. R2A, C4T; 39. R3R, C6C; 40. R2A, C4T; 41. R3R, C6C; tablas.

Solución al estudio de Harold Lomer (Londres), número 6. Lo publiqué para recreo de los inteligentes. Empleo la notación algebraica, de uso general en los estudios y finales artísticos. Apareció en el "Journal de Genève", el 11 de marzo de este año.

1 g6×h7!, D×h7; 2. e7×f8 = D! mate.

Si 1..., R×h7; 2. e7×f8 = C!+, R juega; 3. g4×h5, y ganan.

Si 1..., Rh8; 2. e7×f8 = T!+, R juega; 3. g4×h5, y ganan.

(Y no 2. e7×f8 = D?+, R×h7; 3. g4×h5, Te1+; 4. R×e1, tablas.)

Si 1..., Rg7; 2. e7×f8 = A!+ (y no = D?+), R juega; 3. g4×h5, y ganan).

¡Vaya peón, que asciende a todos los grados y en la misma casilla!

El segundo premio se concedió a nuestro huésped vitalicio Henri Rinck, por dos estudios o finales muy notables.

En la próxima los nombres de los señores solucionistas acertados.

Dr. JACQUES

Se coloca la quilla a un nuevo submarino

CARTAGENA, 23.—Hoy, a mediodía, se ha celebrado en los astilleros de la Constructora Naval el acto de colocar la quilla a un nuevo submarino español, el primero de la serie D, del nuevo y único tipo planeado en España bajo la dirección del ingeniero de la Constructora don Aureo Fernández. De madrina actuó la señorita Maruja Cervera, hija del almirante del mismo apellido, que colocó el primer remache. La Constructora regaló a la señorita Cervera un dique en miniatura con las primeras planchas de la quilla colocada. Al acto asistieron las autoridades de Marina y varias Comisiones de la Armada.

Las características del nuevo submarino son: eslora, 84 metros; desplazamiento, 1.050 toneladas en superficie, y 1.375 en inmersión; velocidad, 20,5 nudos en superficie, y 9,5 en inmersión. Posee, además, seis lanzatubos de 53 milímetros, un cañón y dos ametralladoras antiaéreas.

Barco de guerra inglés en Villagarcía

VIGO, 23.—Ha atracado en la ría de Villagarcía el barco de guerra inglés "Sropiseher", a bordo del cual hacen prácticas 150 cadetes de la Marina de guerra de aquel país.

El "Jaime I"

FERROL, 23.—Mañana llegará a este puerto el acorazado "Jaime I". Después de aprovisionarse de carbón zarpará, en unión de otros buques previamente designados, para recoger los restos de Blasco Ibáñez.

Al efectuar sus compras, haga referencia a los anuncios leídos en EL DEBATE

GRAN PEREGRINACION A ROMA

con visita y permanencia en

GENOVA - FLORENCIA - VENECIA Y MILAN

BAJO EL PATRONATO de EL DEBATE — CONFIADA A LA Compagnia Italiana Turismo (Organo Oficial del Turismo Italiano)

LA PEREGRINACION QUE OFRECE LAS MAXIMAS GARANTIAS DE EXITO POR SU PERFECTA ORGANIZACION, DENTRO DE LA MAXIMA ECONOMIA

ESTA PEREGRINACION IRA ACOMPAÑADA POR UN DIRECTOR ESPIRITUAL

Salida de MADRID 17 OCTUBRE y de BARCELONA 18 OCTUBRE

PARA INFORMES E INSCRIPCIONES:

Compagnia Italiana Turismo. Oficina de Madrid: Calle Alcalá, 45. TELEFONO 1562...

BARCELONA: Rambla de Santa Mónica, 31. Teléfono 13026

y sus corresponsales en

BILBAO: Barroeta Aldamar, 2
ZARAGOZA: Plaza de Sas, 5
SAN SEBASTIAN: Avenida de la Libertad, 16
SEVILLA: Plaza Nueva, 5
VALENCIA: Pintor Sorolla, 18

Oficinas de EL DEBATE, Alfonso XI, 4, Madrid

Oficinas de "El Ideal Gallego" Cantón Grande, 22. — LA CORUÑA
Oficinas de "Ideal" San Jerónimo, 62.—GRANADA
Oficinas de "Hoy" Plaza Portugal, 38 y 40.—BADAJOZ

Ante la gran demanda de inscripciones se ruega a cuantas personas deseen participar en la peregrinación soliciten inmediatamente la reserva de las plazas.

Cierre de inscripciones 5 DE OCTUBRE

Suplemento extraordinario

EL DEBATE

24 septiembre 1933

MADRID.—Año XXIII.—Núm. 7.434 * Domingo 24 de septiembre de 1933 CINCO EDICIONES DIARIAS Apartado 466.—Red. y Admón., ALFONSO XI, 4.—Teléfonos 21090, 21092, 21093, 21094, 21095 y 21096

La Facultad de Teología de Lovaina conmemora su quinto centenario

La Universidad fué fundada por Bula de Martín V en 1425 con tres Facultades: Artes, Derecho y Medicina; la de Teología se autorizó siete años más tarde. A su alrededor se crearon varios colegios, con análoga organización a los de Oxford, Cambridge, Salamanca, Alcalá y Valladolid. Fué muy protegida por Carlos V, y durante las guerras de los Países Bajos se mantuvo fiel a España. Una de las primeras en refutar el luteranismo. Retoño glorioso de la Universidad es el Instituto Superior de Filosofía, regido muchos años por el Cardenal Mercier

LA ORTODOXIA DE LA FACULTAD ES HOY AUN MAS PURA QUE EN LOS SIGLOS XVI Y XVII

Celébranse en estos días las fiestas del quinto centenario de la creación de la Facultad de Teología en la Universidad de Lovaina. Cinco siglos de fecunda y gloriosa actividad continua bien merecen una solemne conmemoración. La Universidad de Lovaina ha sido, en efecto, y continúa siendo, por fortuna, uno de los más brillantes focos mundiales de luz intelectual, y la Facultad de Teología ha sido el núcleo de ese poderoso foco. De todos modos, la Facultad de Teología, aunque la principal y más gloriosa, no puede separarse del conjunto de estudios que representa la Universidad lovaniense. Universidad quiere decir tanto como conjunto de todos los estudios, reunión ordenada de profesores y alumnos de todas las disciplinas humanas. Algo hemos de decir, por tanto, de la Universidad de Lovaina en general, para fijarnos luego particularmente en su gran Facultad de Teología.

La Universidad

Fué fundada por bula de Martín V, expedida en 9 de diciembre de 1425. En la bula se autorizaba la creación de otras Facultades, pero se prohibía enseñar la Teología. Llama este hecho la atención, pero puede explicarse por dos razones. Una era el deseo que tenían los Papas de no disminuir la importancia de la gran Facultad de Teología de París. Era ésta entonces la primera del mundo, y la Iglesia deseaba que de todas las naciones de Europa acudiesen allí los estudiantes a profundizar en las disciplinas teológicas. Sospechamos que la segunda razón fué el estado todavía turbulento del mundo católico en aquellos días. Poco antes se había extinguido en el Concilio de Constanza el funesto cisma de Occidente, pero duraba aún cierto estado de hostilidad a la Santa Sede, que pocos años después se exteriorizó en el Concilio de Basilea, legítimo al principio, pero cismático al fin. Por lo mismo podía ser norma de prudencia no constituir la Facultad de Teología en una Universidad nueva, mientras la enseñanza universitaria de algunos años no diera las garantías indispensables.

Artes, Derecho y Medicina fueron, pues, las tres únicas Facultades creadas al principio, pero siete años más tarde Eugenio IV autorizó el establecimiento de la Facultad principal, la de Teología, que comenzó inmediatamente a funcionar. Para la instalación de la Universidad cedió el Ayuntamiento el espacioso edificio llamado "les Halles", antigua lonja de contratación de los comerciantes de tejidos. Como en todas partes, pronto se fundaron en torno a la Universidad de Lovaina varios colegios, entre los cuales sobresalían el del Espíritu Santo; el Pontificio, que durante algún tiempo se llamó también de Adriano VI; el de Lieja y el de las tres lenguas o de Busbiden. Gozaba la Universidad de plena autonomía, y llegó a adquirir rentas cuantiosas. Los colegios tenían una organización análoga a los de Oxford y Cambridge y a los nuestros de Salamanca, Alcalá y Valladolid. La disciplina de uno de ellos, que sólo recibía teólogos, era tan estrecha, que, aunque con alguna exageración, se comparaba con la de los cartujos. La vida universitaria y colegial estaba animada por el espíritu religioso.

Los estudiantes llegaron a 3.000, y ya, en el siglo XVI, era una de las principales Universidades del mundo. Carlos V la protegió mucho. Durante las guerras de los Países Bajos, la Universidad se mantuvo fiel a España y al partido católico, por el cual lucharon en el campo de batalla no pocos estudiantes. Es indudable que el haberse salvado el catolicismo en Bélgica se debió principalmente a España y a la Universidad de Lovaina: fué ésta un gran centro de cultura católica en aquellos días de lucha. Los Soberanos de los Países Bajos, Isabel Clara Eugenia y el archiduque Alberto favorecieron a la Universidad; de acuerdo con Paulo V dieron para el régimen de la misma unos nuevos Estatutos con ventaja para los estudios, pero con algún detrimento de la autonomía universitaria.

Luchas heroicas

Sabido es que por el Tratado de Utrecht pasó Bélgica a poder de Alemania. Y así se vió un día bajo la férula del emperador José II, furibundo partidario del regalismo, que quería intervenir en todo el Gobierno eclesiástico, hasta en el orden de las procesiones. Esa funesta política, conocida con el nombre de josefinismo, perduró muchos años en el Imperio alemán, convertido, después de la paz de Presburgo, en Imperio austriaco. La Universidad se mantuvo firme ante las exigencias regalistas del Emperador sacristán, y en 1781 se le prohibió nombrar nuevos profesores, y hablar de la bula Unigenitus, de la infalibilidad pontificia y de la superioridad del Papa sobre el Concilio. En 1787 se fundó en el local del Colegio Adriano un seminario general, con el cual se pretendía sustituir a la Universidad. Pero entre tanto estalló la Revolución francesa, pasó Francia al poder de Bélgica y se frustraron momentáneamente los planes contra la Universidad.

Momentáneamente, decimos, porque pronto luchó la Universidad con un enemigo aún más temible. El Clero belga, animado por el Cardenal Frankenber, Arzobispo de Malinas, se negó a aceptar la Constitución civil del Clero francés que Pío VI había condenado como cismática. Siguieron esta noble conducta los profesores de la Universidad, y por un decreto del prefecto departamental del Dyle, fecha 25 de octubre de 1797, se ordenó el cierre de la Universidad. El rector P. P. Havelange, de la extinguida Compañía de Jesús, fué encarcelado y deportado a Cayena. Como se ve, la Universidad sucumbió valientemente. En una reunión del Claustro, celebrada meses antes, el 31 de enero había dicho el profesor Van de Velde: "Puesto que es necesario morir, muramos como valientes en defensa de nuestra santa fe, de nuestras viejas tradiciones y de nuestras costumbres piadosas y cristianas."

Universidad que así sucumbe gloriosamente, por no ceder ante un déspota, tenía que resucitar. Otra cosa sucede cuando la Universidad perece por luchas internas y gradual debilitamiento, como sucumbieron a manos de Roda nuestras históricas Universidades. Pasó la Revolución, pasó el Imperio napoleónico, por el Tratado de Viena se incorporó Bélgica a Holanda, y en 1816 resurgió la Universidad con cuatro Facultades, entre las cuales no estaba la de Teología. Pero aquélla no era ya la Universidad católica, no era una prolongación de la histórica Universidad, y después de una vida lánguida murió en 1830. En este año conquistó Bélgica su independencia, y, votada la Constitución, en que se aseguraba la libertad de enseñanza, el Episcopado belga resolvió fundar una Universidad católica en Malinas. La ciudad de Lovaina, deseosa de restaurar su gloriosa Universidad, instó para que el nuevo Centro se fundase allí y no en Malinas. Pronto llegaron a un convenio el Episcopado y la ciudad: comprometíase aquél a sostener la Universidad y cedía ésta todos los antiguos edificios universitarios y un colegio de Anatomía. Se abrió la nueva Universidad en 16 de diciembre de 1835 y rápidamente recobró su antigua importancia. En el curso de 1913-14 tenía unos 3.000 alumnos, y aunque sufrió mucho con la guerra, se rehizo de nuevo. Tiene las Facultades de Teología, Derecho, Medicina, Filosofía y Letras y Ciencias y las Escuelas Especiales de Artes y Manufacturas, de ingenieros civiles, de Minas y agrónomos. Tiene también un colegio americano, fundado en 1847, los Institutos de Bacteriología, de Patología y de Botánica, con muchos laboratorios. Tiene también otros muchos Institutos especiales, diversos Círculos de Estudios y muchas revistas. Su retoño más glorioso es el Instituto Superior de Filosofía, creado por León XIII y regido tantos años por el inmortal Mercier. En Lovaina está admirablemente equilibrado el estudio de las ciencias con los de Teología, Filosofía y estudios clásicos. La Universidad de Lovaina puede competir con las mejores del mundo y es un gran foco de cultura católica, juntamente con las otras Universidades católicas de Nimega, Milán, Wáshington y Santiago de Chile.

La Facultad de Teología

De lo dicho se desprende que la historia de la Universidad se resume casi en la historia de la Facultad de Teología, que la penetra por completo y determina casi todas las vicisitudes universitarias. Pero debemos decir algo especial sobre la Facultad de Teología.

Todas las grandes cuestiones agitadas en el mundo católico tuvieron eco en la Facultad de Teología. Poco después de fundada ésta, el Concilio de Basilea, ya en plena rebeldía, definió la superioridad del Concilio ecuménico sobre el Papa. La Facultad condenó tal doctrina, se mostró fiel al Papa y despidió a dos profesores cuya doctrina en este punto era sospechosa. Cuando comenzaron a exteriorizarse las protestas contra los abusos en la concesión de indulgencias, la Facultad se mostró de acuerdo con las prudentes máximas del Papa Nicolás V; las enseñanzas de Adriano de Utrecht—futuro Adriano VI—sobre este punto tendían a reconocer en la Iglesia la potestad y recomendar el uso de las indulgencias, pero apartando cuidadosamente cuanto pudiera tener apariencia de mercantilismo. Al publicarse los primeros escritos de Lutero, la Facultad, de acuerdo con la de Colonia, los condenó enérgicamente; fué de los primeros Centros docentes que refutaron el luteranismo naciente. Lutero replicó llamando escotistas a los teólogos de Lovaina; pero en esto, como en otras muchas cosas, se equivocó por completo el heresiarca sajón, pues la Universidad de Lovaina jamás ha mostrado excesiva afición a las sutilezas. Dos de sus catedráticos, Bay y Hessels, estuvieron en el Concilio de Trento como teólogos de Felipe II en concepto de soberano de los Países Bajos. Por cierto que el Cardenal Granvelle tuvo muy mala mano, porque eligió precisamente a los dos profesores sospechosos de afinidades luteranas. En Trento los conocieron pronto y acaso no los condenaron por respeto al rey de España. Cuando en gran parte de Europa estalló la oposición a los decretos del Concilio de Trento, la Facultad los publicó inmediatamente y con gran pompa. Entre los insignes profesores de Teología en el siglo XVI merecen ser citados Adriano de Utrecht—coregente de Castilla en dos ocasiones—; Tapper, que fué canciller de la Universidad y tuvo a raya a Bay, y Tomás Stapleton. El último era inglés: huyó de su país, renunciando a la canonjía de que disfrutaba, por no prestar juramento de obediencia a Isabel Tudor, y fué acogido cariñosamente en Lovaina. Sus tres obras de controversia con los protestantes son muy macizas y en ellas se han documentado ampliamente teólogos modernos tan insignes como el Cardenal Franzelin.

Bayanismo y jansenismo

La paz de la Facultad de Teología se turbó bastante de 1555 a 1580 con las doctrinas enseñadas por uno de los catedráticos de más nota, Miguel Bay. Sostenía éste que los dones concedidos a Adán en el estado de inocencia eran—en su totalidad o al menos en su mayor parte—debidos a la naturaleza humana, de donde se deducía que al perder la humanidad eso dones, había quedado sustancialmente corrompido. Con esto batía Bay en brecha al sobrenaturalismo cristiano y suministraba un gran apoyo a la tesis protestante. San Pío V comprendió que la Santa Sede no podía continuar por más tiempo en el silencio, y condenó muchas proposiciones sacadas de los escritos de Bay pero sin mencionar el nombre de el autor. Fué éste un acto de delicadeza, pero nadie pudo desconocer contra quién iba la condenación. Bay intentó defenderse, pero se tuvo que someter. Posteriormente, un nuevo escrito de Bay hizo necesaria una nueva condenación y como la mala doctrina no se extirpaba, Gregorio XIII publicó una nueva bula condenatoria en 1579, y envió a Lovaina al insigne jesuíta español Francisco Toledo para que toda la Universidad aceptase sin reservas dicha bula. Consiguiólo Toledo, el cual, por cierto, formó muy buen juicio de Bay. Abandonado de todos, aún siguió éste defendiendo sus doctrinas, pero, al fin, se retractó de ellas con absoluta sinceridad, y quedó restablecida la tranquilidad.

Pero el bayanismo fué el precursor de otra doctrina más peligrosa y que hizo más secuaces: el jansenismo. Jansenio fué discípulo y profesor de la Facultad de Teología de Lovaina. De su cátedra de Lovaina subió a la silla episcopal de Yprés, a la cual fué elevado por Felipe IV, que quiso pagar un buen servicio hecho por Jansenio a la causa de España. Jansenio, efectivamente, había publicado con nombre supuesto un hermoso libro defendiendo el Imperio español y combatiendo la política francesa, que no vacilaba en aliarse con herejes e infieles para combatir a España. En vida no suscitó sospechas Jansenio, pero después de su muerte se publicó su obra «Augustinus», que mereció inmediatamente la condenación de Roma. El jansenismo es un sistema sobre la gracia. El hombre, decían los jansenistas, está solicitado por dos tendencias, por dos deleites contrarios: el material y el espiritual. Necesariamente, se inclina hacia el deleite más poderoso. La gracia divina se identifica con el deleite espiritual y resulta ineficaz cuando es menor que el deleite material, y eficaz cuando es más fuerte que el mismo.

El jansenismo niega, pues, el libre albedrío y la gracia suficiente. Los jansenistas quisieron eludir las condenaciones pontificias con mil subterfugios. Nada lograron, y, al verse condenados siempre por Roma, se revolvieron contra el poder pontificio, tratando de menoscabarlo.

El jansenismo nació en Bélgica, pero reclutó sus partidarios principalmente en Francia. Apenas hizo estragos en la Universidad de Lovaina, en parte por la probada ortodoxia de la misma, y en parte, porque Jansenio no había enseñado sus doctrinas en la Universidad.

Profesorado insigne

Después de la restauración de la Universidad en 1835, la Facultad de Teología ha continuado siendo la primera. Otras Facultades han adquirido con el desarrollo de las ciencias proporciones mucho mayores que las que habían tenido antes, mas no por eso ha sufrido ningún detrimento la enseñanza teológica. Basta citar los nombres de algunos profesores insignes para patentizar la importancia de la Facultad de Teología en su segunda etapa.

En los estudios bíblicos sobresalieron Mons. Beelem, de Amsterdam, conocido entre otras cosas por haber traducido la Biblia a la lengua neerlandesa; Mons. Lamy, de Ohey, ilustrador de la Literatura siríaca; Von Hoonacker, de Brujas, famoso por sus trabajos sobre el Pentateuco, la restauración judía después de la cautividad de Babilonia y el profetismo; Coppieter y Ladenze, que dieron a la ciencia exegética un gran impulso, y Eduardo Tobac, que se aprovechó de todos los recursos de la crítica moderna, pero no para combatir, sino para confirmar las tesis católicas sobre la Biblia. Tobac, como Hummelauer, era al mismo tiempo atrevido y prudente; atrevido para oponer otras conjeturas a las conjeturas racionalistas, y prudente para salvar en todo caso la Revelación y no desviarse, ni siquiera un paso, hacia el modernismo. Tobac se distinguió por una interpretación original de la justificación según San Pablo. Aceptando el concepto puramente jurídico de la justificación, se pasaba, al parecer, al campo protestante, pero en el coronamiento de esa doctrina descubría la idea final del Apóstol, la doctrina de la libertad interior que adquiere el hombre al romper el yugo del pecado, el dogma de la santificación interior por medio de la infusión de la gracia.

Entre los profesores de Teología dogmática merecen especial elogio: J. B. Maion de Ypres, especial maestro de Teología mariana, elevado más tarde a la silla episcopal de Brujas; J. B. Lefebire, de Bertrix, controversista de positivo mérito; Antonio Dupont, de Ruremonde, notable por el rigor metafísico en la exposición teológica; Mauricio De Baets, de Gante, que, por el contrario, prestó a la exposición teológica todos los encantos de la elocuencia; Santiago Laminne, de Aerschot, que estudió especialmente los temas en que el dogma se relaciona con las ciencias naturales; Leon Becker, de gran sutileza; Van Crombrugghe, hoy Vicario general y siempre un verdadero pensador; Fernando Ledoux, que tomó parte en la redacción del "Syllabus" y evitó los escollos del tradicionalismo y del ontologismo, en que tropezaron otros, y, finalmente, Jungman y Mons. Lambrecht, Obispo de Gante, que con sus respectivos tratados han contribuído eficazmente a la cultura del Clero belga.

En Teología moral se citan los nombres de Roelant, Van der Moeren, Dignant, De Jongh, Dom Lottin y Van Roey, actual Cardenal-Arzobispo de Malinas, que, a pesar de las preocupaciones de su cargo, sigue escribiendo. Estos profesores han contribuído a elevar la Moral sobre el empirismo y el jansenismo a la consideración de los principios.

Como maestros de Derecho canónico figuran Mons. Feye, Vanden Berghe y Becker. Algunas reservas hay que hacer a propósito de Mons. Moulart, inventor de la fórmula "tesis e hipótesis", de la cual ha abusado el catolicismo liberal. Wouters, Jungman, De Cauchie y el actual catedrático Meyer han ilustrado la Historia eclesiástica. Los profesores de lenguas orientales han realizado, por último, una labor fecunda. El actual rector enseñó el copto, publicó la historia del cenobitismo derivado de San Pacomio hasta el Concilio de Calcedonia y desde su elevación al rectorado ha trabajado sin descanso por poner los estudios orientales a la altura de los últimos descubrimientos.

Hay que recordar dos hechos que honran a la Facultad de Teología. En Lovaina no ha habido ninguna infiltración modernista: la ortodoxia de la Facultad resulta en nuestros tiempos aún más pura que en los siglos XVI y XVII. La fundación del Colegio americano en 1857 es una gloria de la Facultad de Teología lovaniense, porque esa es la carrera que estudian sus alumnos. El Colegio americano ha dado muchos Obispos a la Iglesia de los Estados Unidos.

A título de apéndice no podemos menos de dedicar unas líneas al Instituto Superior de Filosofía. No pertenece ciertamente a la Facultad de Teología, pero nadie desconoce las estrechas relaciones que hay entre ambas ciencias ni puede negar los grandes servicios que el Instituto ha prestado a la Teología católica. Gloria de la Universidad de Lovaina es que de ella haya salido una nueva y brillante escuela, que eso es el neoescolasticismo de Lovaina. Convencida de que las bases de la vieja ciencia son inconmovibles, pero ampliables, la escuela neoescolástica quiere unir en fecunda síntesis la Filosofía de Platón y Aristóteles con las ciencias modernas, quiere ensanchar la magnífica síntesis de Santo Tomás, pero sin corromperla ni alterarla. Por eso ha adoptado por lema: "vetera novis augere".

Una sala de la antigua Biblioteca de la Universidad

El príncipe Leopoldo conversa con el rector de la Universidad, monseñor Ladenze

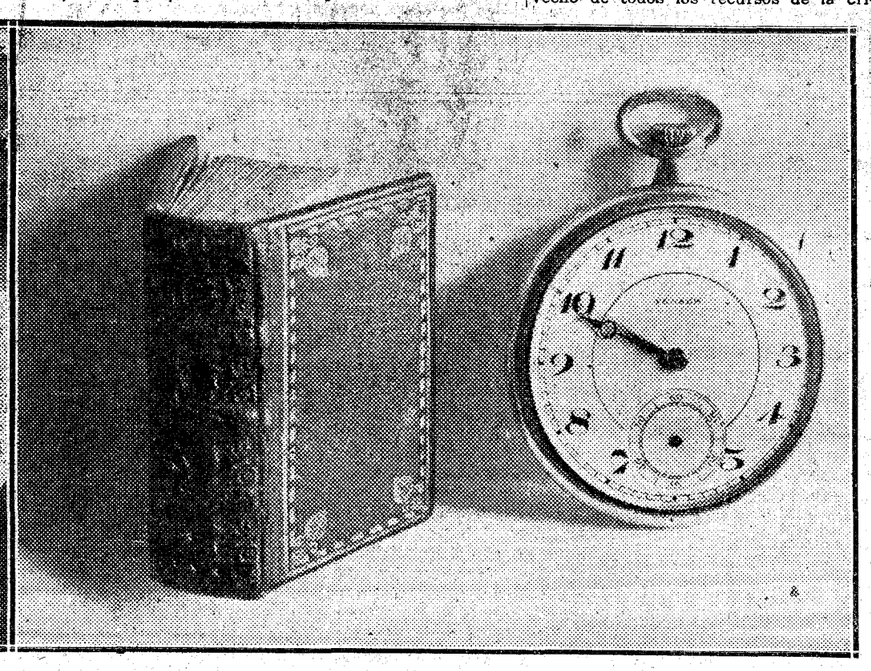

A la izquierda: el manuscrito de mayor tamaño que se conserva en la Biblioteca de la Universidad de Lovaina. A las derecha: este libro es el más pequeño, más aún que un reloj de bolsillo de tamaño corriente (Fots. Vidal)

ÍNDICE BIBLIOGRÁFICO

JUBERA

Un libro de Eddington

En él trata de explicar una peregrina consecuencia de la teoría relativista

Sin razonamientos matemáticos

A. EDDINGTON: "La expansión del Universo". — (Traducción del inglés, por G. Sans Huelin. Revista de Occidente, Avenida de Pi y Margall, 7, Madrid; 212 páginas y 2 láminas; 5 pesetas.)

El profesor de Astronomía de la Universidad de Cambridge goza de merecido renombre, logrado sobre todo con sus exposiciones y juicios sobre las teorías relativistas aplicadas a la Cosmogonía. Su «Mathematical Theory of Relativity», es un excelente tratado que facilita extraordinariamente la adquisición de los conocimientos matemáticos indispensables para el estudio de la teoría de la relatividad.

En el libro que nos ocupa ha tratado de explicar, sin razonamientos matemáticos, cómo se llega a una peregrina consecuencia de la teoría relativis-

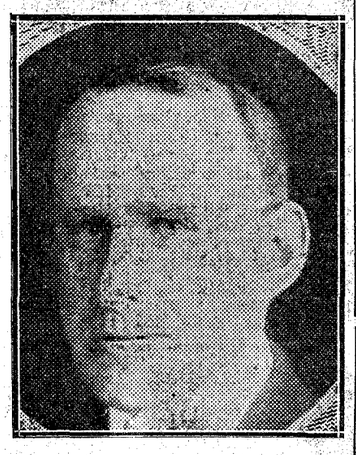

A. S. Eddington

ta, prevista por el abate belga Lemaître, que es ya conocida por los lectores de EL DEBATE: la expansión del universo, confirmada experimentalmente. Desde luego, la empresa está tan llena de dificultades que, para abordarla con probabilidades de éxito, se requieren las excepcionales condiciones que concurren en Eddington y, aun así, no creemos que se haya logrado cumplidamente la finalidad perseguida. Quizá sea ello debido a haber escrito Eddington su libro en una época en que la cuestión no era vista aún con completa claridad ni por los propios autores de las teorías. Creíase, en efecto, que el alejamiento observado en las nebulosas espirales era una prueba experimental de la curvatura del espacio. Sin embargo, el propio Einstein, al revisar recientemente sus ecuaciones, ha descubierto que pueden ser satisfechas «por una distribución uniforme de materia en un espacio plano dotado de movimiento de expansión». Resulta, pues, que la expansión nada tiene que ver con la curvatura y todos los razonamientos que se funden en una relación entre ambos conceptos, caen por su base. Eddington, desconocedor de este posterior resultado, quiere justificar tal relación con medios puramente dialécticos y da la sensación de un escritor brillante que más que a instruir, tiende a asombrar al lector y emplea para ello imágenes que más se parecen al foco que deslumbra que a la claridad que ilum

Por prescindir de razonamientos matemáticos, el libro carece para el especialista de la utilidad que tiene, por ejemplo, la ya citada «Teoría matemática de la relatividad» del propio Eddington, y las largas y enrevesadas disquisiciones de índole metafísica, que tanto abundan en su nuevo libro, más contribuirán a embrollar las ideas que a adquirir conceptos precisos. Por otra parte, sospechamos que el lector profano, si tiene fuerza de voluntad para completar la lectura, adquirirá un temeroso respeto, rayano en el aturdimiento, hacia cosas que están mucho más allá de los límites de su capacidad comprensiva. Es probable, sin embargo, que el libro sea muy del agrado de cierto sector de público que aprecia más la extravagancia y osadía de las afirmaciones, que la honradez del concepto.

En el último capítulo expone el autor ideas propias y llega a resultados que, de merecer confianza, serían verdaderamente extraordinarios, cuales son el valor del radio de curvatura del espacio y, como consecuencia del mismo, las masas del electrón y del protón, y el número total de electrones existentes en el universo. No obstante, por ser cuestionable el punto de partida y porque ciertas fórmulas algébricas son manejadas de modo tan caprichoso, que no se sabe dónde termina el rigor científico y comienza la fantasía, creemos oportuno aconsejar al lector que se ponga en guardia y lea todo ello con un prudente recelo.

El traductor, señor Sans Huelin ha cumplido muy satisfactoriamente la difícil empresa de poner el libro en castellano, manteniendo el estilo vigoroso y audaz del original. Claro está que el deseo de conservar el sabor de la prosa de Eddington, es causa de que la traducción no pueda, ciertamente, figurar en una antología de prosistas españoles.

Catorce conferencias del P. Rutten

El senador belga se muestra en ella como un excelente apologista

OBRA DE SOLIDA DOCTRINA, SIN DIVAGACIONES

P. RUTTEN, O. P.: "¿Puede creer un hombre razonable?". — (Traducción del P. César Fernández; Barcelona, Editorial Litúrgica Española; 280 páginas.)

El P. Rutten es una de las grandes autoridades del catolicismo social; es senador belga. Pero no lo conocíamos como apologista, y ahora lo conocemos ventajosamente en este aspecto, pues las 14 conferencias que constituyen este tomo, son muy bellas en fondo y forma. Ha conservado el autor la forma oratoria, al publicar las conferencias, y ha hecho muy bien, pues de otro modo les hubiera quitado mucho encanto. Hay en estas páginas una elocuencia sobria y viril; se han evitado cuidadosamente las repeticiones, que son en general la plaga de los discursos. El P. Rutten ha puesto muchas veces el dedo en la llaga, al señalar las causas de la incredulidad y de la indiferencia en muchos y al desarrollar preferentemente como motivos apologéticos los que de hecho han influído poderosamente en la conversión de muchas ilustres personas. La necesidad de un ideal, la necesidad de certeza, la necesidad de autoridad y disciplina, la necesidad de alcanzar el ideal estético y la de explicar el sufrimiento son las formas principales en que hoy se presenta la necesidad religiosa. Y esa necesidad, por sí sola, no es un argumento apologético decisivo, pero es el punto de partida para encontrar motivos de credulidad y para encontrar a Dios. La apologética de la inmanencia tiene, pues, su valor positivo. El autor examina muy bien, y en forma muy práctica, la función del entendimiento, de la voluntad y de la Iglesia en el acto de la fe.

Todo el librito está esmaltado de pensamientos brillantes y verdaderos. Muy oportuno es el análisis de la parte de responsabilidad que nos toca a los creyentes en la incredulidad o en la indiferencia de los que viven apartados de Cristo. La inmutabilidad del dogma —nos dice el autor—no es la inmovilidad de una momia, que en cuanto se toca se deshace. Y añade con razón que el enunciado dogmático del misterio no es en realidad, sino un enunciado inadecuado. La ventaja de estas conferencias está en que son sólida doctrina; el autor examina estados psicológicos actuales y desvanece prejuicios de hoy; nunca divaga.

Nos permitimos formular dos reservas. La fe cristiana no excluye solamente la evidencia del dogma que es objeto material de la misma—hablamos de la evidencia absoluta que excluye toda duda aun irracional—, sino también la evidencia del hecho de la revelación. Por eso Suárez puso en la definición de la fe la oscuridad—al menos relativa—del hecho de la revelación. Y es que de otro modo el acto de fe no sería libre ni meritorio, porque la evidencia en atestante excluye también toda posibilidad de duda. Esa es la que tienen los demonios de nuestros dogmas de fe. Y el autor, que reconoce ser doctrina de todos los teólogos, que quien tuvo la fe no puede perderla sin culpa, no debió luego, a nuestro juicio, razonar en la hipótesis contraria, alegando que esa doctrina de los teólogos no es, al fin, un dogma de fe. Aunque no sea dogma de fe, esa doctrina es teológicamente cierta.

ESTUDIO ERUDITO SOBRE LA LEYENDA DE ROSAMUNDA EN LA LITERATURA UNIVERSAL

DESDE EL SIGLO VI HASTA EL XIX

Los fundamentos históricos van siendo analizados comparativamente

Don Joaquín de Entrambasaguas, moderno investigador de Lope de Vega

JOAQUIN DE ENTRAMBESAGUAS Y PEÑA: "La leyenda de Rosamunda".— (Valladolid, "Amigos de Zorrilla", 1933; 144 páginas 4.º)

Entre los jóvenes eruditos que aprenden en nuestras Universidades, a juzgar y apreciar la obra de don Marcelino Menéndez y Pelayo, y siguen sus pasos en la difícil senda de la erudición y de la crítica literaria, se cuenta como uno de los más entusiastas, el docto catedrático de Literatura en el Instituto Nacional de Castellón de la Plana, doctor don Joaquín de Entrambasaguas. Trabajador infatigable, rebuscador paciente de nuestros riquísimos archivos y en nuestras viejas bibliotecas, viene dando muestras de su agudo sentido crí-

Don Joaquín Entrambasaguas

tico desde 1927, fecha de su primer trabajo publicado en la "Revista de Archivos", acerca de "El doctor Cristóbal Lozano", aquel curioso escritor del siglo XVII que tantas leyendas recogió en sus libros y que tantas veces fué aprovechado por los autores románticos, en especial Zorrilla.

Un escritor cumbre del siglo de Oro, el gran Lope de Vega, es objeto de las preferencias del moderno investigador Entrambasaguas, y acerca de las luchas poéticas en que jugaba papel principal el Fénix de los Ingenios, versó su tesis doctoral titulada "Una guerra literaria del siglo de Oro. Lope de Vega y los preceptistas aristotélicos", galardonada con el máximo premio por la Facultad de Letras de Madrid. Y sobre bibliografía dramática de Lope y otros diversos autores y temas del XVII, anuncia próximas publicaciones el joven catedrático, que ahora nos deleita con el estudio de un tema trágico, utilizado por varios escritores nacionales y extranjeros.

La "Leyenda de Rosamunda" está vivificada por la venganza, terrible e ineluctable, que llega a petrificar los corazones de sus personajes. "Rosamunda" —resume el autor—, hija de Cunimundo, rey de los Gépidos, se ha desposado con Alboino, rey de los Longobardos o Lombardos, que la había hecho prisionera al vencer a aquéllos. Durante un banquete, y excitado por las libaciones, obliga Alboino a Rosamunda a beber con él en una extraña copa que usa siempre. La reina llega a saber que la copa en que ha bebido no es otra cosa que el cráneo de su padre Cunimundo, así transformado por Alboino para brindar por sus victorias. Entonces Rosamunda olvida todo sentimiento de aspecto ante el ardiente deseo de tomar feroz venganza por la ofensa que ha recibido, y para ello logra que uno de los guerreros de su marido mate al rey. Rosamunda, cometido el crimen, se une al asesino. Más tarde, un nuevo amor que nace en Rosamunda, la impele a deshacerse de su cómplice; y le envenena, pero, como el efecto del tósigo es muy rápido, conoce la víctima, antes de morir, el propósito de la reina lombarda, y, poniéndole una espada al pecho, la obliga a beber el resto del veneno, muriendo los dos".

En el eruditísimo estudio del señor Entrambasaguas podemos seguir las huellas que este tema ha dejado en la Literatura universal, desde el siglo VI o VII hasta el XIX. Los fundamentos históricos que recogen la "Historia Francorum" de S. Gregorio de Tours, las "Gestas de los Longobardos", de Paulo Warnefrido, llamado Pablo el Diácono, y el "Cronicón Universal", de Ekkehardo, la "Suma historial", de San Antonino de Florencia, van siendo analizados comparativamente para buscar lo que en cada relato puede tener base histórica y lo que es adición fantástica de cada narrador.

El tema atrajo desde el siglo XVI la atención de los escritores: Rucellai lo empleó para modernizar la preceptiva clásica de la tragedia en su "Rosamunda"; circuló profusamente a través de la "Silva de varia lección", de Pero Mexia y de la "Monarquía eclesiástica", del padre fray Juan de Pineda; se incorporó al romancero español en la colección de "Romances y Tragedias", del madrileño Gabriel Lasso de la Vega, poeta poco conocido, a pesar de que en ciertas composiciones festivas y satíricas no desmerece al lado de Quevedo; entusiasmó al público aficionado al teatro por medio de la pluma hábil de Rojas Zorrilla, en la comedia "Morir pensando matar"; ;se intercaló en las lecturas medio novelescas, medio históricas del "David perseguido", de Cristóbal Lozano; se vulgarizó en romances de ciego, de los que corrían en las postrimerías del siglo XVII; inspiró el nuevo modo de tragedia neoclásica de Alfieri, en el siglo XVIII; sirvió de base a Giovanni Prati para una bella poesía romántica, "La cena de Alboino", y fué el gran "espectáculo trágico" que Zorrilla ofreció al público madrileño en "La copa de marfil", que algún crítico consideró como la obra maestra del vate español.

A estas versiones, estudiadas comparativamente, aún añade el trabajo del señor Entrambasaguas una nota acerca de varias obras literarias basadas en otra leyenda, en la que figura como protagonista una favorita del rey de Inglaterra, llamada también Rosmunda.

Traducción castellana del P. Grandmaison

"Jesucristo", obra apologética, sabia y profunda, acomodada a las necesidades intelectuales de nuestros días. Maneja con admirable discreción todos los resultados de la crítica bíblica contemporánea

LEONCIO DE GRANDMAISON, S. J.: "Jesucristo".—(Barcelona, Editorial Litúrgica Española; 996 páginas; 40 pesetas.)

El padre Grandmaison, fallecido hace pocos años, era uno de los más ilustres jesuítas franceses. Tuvo siempre un gran convencimiento de la necesidad de aproximar los teólogos escolásticos a los teólogos críticos. Ese convencimiento era muy verdadero, muy objetivo. Y el magnífico libro sobre Jesucristo, en el cual estuvo meditando durante treinta años, y que poco antes de su repentina muerte entregó a la censura, es una crítica admirable del escolasticismo y de la crítica. Es una gran obra apologética; sin embargo, el tono apologético no está recargado, y el insigne autor es más partidario de expresar y de explicar que de argumentar.

El padre Grandmaison se presenta en el campo de la controversia religiosa armado con todas las armas de la Filosofía y de la Crítica. El conoce perfectamente las obras de todos los críticos y exègetas racionalistas que han escrito sobre el Nuevo Testamento, y sin descender a pormenores, hace síntesis exactísimas de esas doctrinas. Toma de ellos todo lo que es aceptable, que no es poco, y lo hace valer en defensa de la doctrina cristiana. No es un conservador exagerado; reconoce que la historia de la mujer adúltera no es de San Juan, y ha sido introducida posteriormente en un contexto que no era el suyo, pero afirma rotundamente que esa historia es divinamente inspirada, y representa una de las más antiguas tradiciones cristianas. Da a entender que no considera anterior a los comienzos del siglo II antes de Jesucristo la redacción definitiva del libro de Daniel.

Puede asegurarse que maneja con una discreción admirable todos los resultados de la crítica bíblica contemporánea. Admira la seguridad en la exposición de doctrinas, en las citas y en todo. Por eso no es de extrañar que la apologética de este libro sea una apologética sabia, profunda, completamente acomodada a las necesidades intelectuales de nuestros días. Porque, como muy bien advierte el eminente autor, quien hoy impugnara al Loisy o al Weiss de hace veinte años y sus teorías escatológicas, atacaría al adversario en posiciones que abandonó hace tiempo. La Literatura, sobre este punto, es infinita—escribe

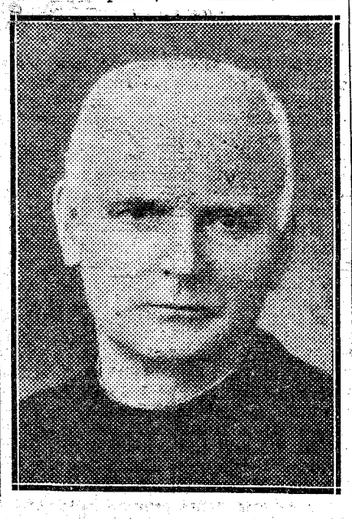

P. Grandmaison

Grandmaison, hablando del reino de Dios—; pero ni en este punto ni en otros lo es tanto que él no la abarque, al menos en cuanto a las manifestaciones de algún relieve.

Entre los exégetas católicos contemporáneos, se aprovecha principalmente, y con razón, del insigne padre Lagrange, pero él tiene criterio propio y hace muchas aportaciones personales. Citaremos, entre otras, la sagaz observación sobre las distintas proporciones de los trozos evangélicos de la Pasión y de la Resurrección, como indicio de que ambas páginas se redactaron al principio en documentos parciales y separados: la imposibilidad de entender bien algunos trozos de los sinópticos, sin conocer a San Juan; la denominación de Hijo a secas, que en la carta a los Hebreos se da a Cristo, como indicio de la antigüedad y del carácter semítico de la misma...

Entre los innumerables escritores modernos que cita Grandmaison, no hay más español que el padre Bover, del cual cita un artículo publicado en "Biblica", y Asín Palacios, a quien cita con gran elogio a propósito de Ibn-Hazm, de Córdoba. A Balmes cita dos veces, una como escritor político, y otra como defensor de la unidad de la Iglesia. En cambio, cita frecuentemente, y con gran cariño y entusiasmo, a Santa Teresa y San Juan de la Cruz. Cita también entre los antiguos, y, sobre todo, a Maldonado, del cual el mismo Loisy se ha aprovechado mucho unas vese citándolo y otras sin citarlo.

Es, en suma, una obra magnífica, de gran utilidad para cuantos tienen preparación algo sólida en estos estudios. Hubiéramos preferido mayor brevedad en la exposición de los misterios paganos, y mayor desarrollo y brío en la noción teológica del milagro, pero esto es asunto de apreciación. Y así, algunos otros pormenores. Por lo demás, conviene advertir que los judíos expulsados de España no llevaron a Oriente un dialecto hispanizante, sino la lengua castellana tal como se hablaba en tiempos de "La Celestina".

DE ACTUALIDAD. "La Reforma agraria en España en el siglo XIX", por Carmelo Viñas. Precio: tres pesetas.

CUESTION SOCIAL

en las Encíclicas "Rerum Novarum" y "Quadragessimo Anno", por el R. P. Marcelo del N. J., C. D., 1933. En rústica, 4 pesetas; en tela, 6. En librerías o en la de los Editores: **HIJOS DE GREGORIO DEL AMO. Paz, 6. — MADRID.**

TRABAJOS DE BIBLIOFILOS BELGAS EN FAVOR DE LA CULTURA ESPAÑOLA

Un catálogo de 1485, títulos de libros impresos en español en los Países Bajos durante nuestra dominación

J. PEETERS-FONTAINAS: "Bibliographie des Impressions Espagnoles des Pays-Bas". — (Un préface de Maurice Sabbe, Conservateur du Musée Plantin à Anvers. Louvain, 1933, en 4.º XIV + 246 páginas. Con varios grabados intercalados.)

Obra es ésta que debe halagar los sentimientos patrióticos españoles: porque es una muestra clara del gran apogeo a que nuestra lengua y nuestra cultura llegaron en países enlazados un tiempo a la Corona de España. No era sólo el estruendo de las armas, en la lucha secular que los Países Bajos sostuvieron con nosotros, lo que se oía en las hermosas tierras flamencas, durante y después de la dominación española: también se oía nuestro sonoro idioma, y se reproducían continuamente libros en castellano, que iban difundiendo seguramente las ideas, los sentimientos de nuestros sabios, de nuestros literatos, y cuyo sedimento había de dejar huella perenne en la cultura europea.

Y es consolador que sean flamencos los que ahora recogen cariñosamente las muestras tipográficas en lengua española, ejecutadas en los Países Bajos. Inició la labor el barón de Reiffenberg, en 1845, aunque sin dar a sus buscas un carácter sistemático. Maurice Sabbe, conservador de una de las principales maravillas de Bélgica, el Museo Plantino de Anvers, pensó en una Exposición de libros españoles en su Museo, convencido de que "la influencia ejercida en nuestro país por la civilización española ha sido lo bastante profunda y duradera para permitirnos suponer "a priori" que el libro español tomó parte en ella y que nuestros activísimos impresores y libreros de los siglos XVI y XVII se aprovecharon ampliamente de tal estado de cosas". Pero cuando llegaba a reunir unos 450 números, poniendo a contribución, además del Museo Plantino, la Biblioteca de la ciudad de Amberes, la Real de Bruselas, las de las Universidades de Gante y Lovaina, la de la Abadía de Postel, supo que el señor Peeters-Fontainas, de Lovaina, había reunido ya 1.485 títulos de impresiones españolas en los Países Bajos.

Puestos de acuerdo fácilmente los dos bibliógrafos belgas, y conseguida la colaboración del bibliófilo español A. Rodríguez Moñino, se han lanzado a la empresa de recoger todo lo publicado en español por los flamencos, y la primera muestra es esta lista bibliográfica, donde se indican sucintamente 1.485 títulos de libros, ordenados alfabéticamente por autores. Sigue la enumeración de las publicaciones por orden cronológico, agrupadas según la ciudad habitada por el impresor: Amsterdam, Amberes, Bruselas, Cambrai, Douai, Flessingue, Gante, La Haya, Leiden, Lieja, Lovaina, Malinas, Middelburg, Rotterdam y Ruremonde.

Imposible es enumerar siquiera los principales autores, cuyos libros vieron la luz en los Países de Flandes: obras de Literatura, de Historia, de Geografía, de Arte militar, de Ascética, Mística y Teología; ejemplares de multitud de casos raros, a las veces únicos, de imponderable valor entre los bibliófilos. Sí anotaremos que durante los siglos XVII y XVIII son las imprentas de Flandes el foco principal donde se da a luz la producción bibliográfica de los judíos oriundos de España y de Portugal; rara literatura, que en muchos casos tiene un gran interés científico y filológico.

Claro está que una obra de esta naturaleza necesita la colaboración de las grandes bibliotecas o colecciones, donde pueda haber libros flamencos; el señor Peeters-Fontainas pide a los bibliotecarios y coleccionistas indicaciones respecto a la existencia de los libros indicados en su lista y de los que en ella falten, para poder redactar la Bibliografía definitiva, con la descripción completa del libro, según las exigencias de la crítica moderna. Será labor patriótica colaborar a esta empresa, y nos atrevemos a encarecerla a aquellos lectores nuestros que puedan coadyuvar, para que envíen los datos que tengan al señor J. Peeters-Fontainas. Marché aux Grains, 10, Louvain (Bélgica). Corresponderemos así los españoles a la benemérita labor de los bibliófilos belgas en favor de la cultura hispánica.

LIBROS VARIOS

ANTONIO BLAZQUEZ: "Península ibérica".—(Tercera edición; 618 páginas; Barcelona; sucesores de Juan Gile.)

Este libro forma el tomo tercero del Curso de Geografía, escrito por De la Blache y otros. El publicarse la tercera edición indica claramente el favor con que el público lo ha recibido. Realmente es un tratado de Geografía ibérica, acomodado a las necesidades de los tiempos y escrito con criterio científico. Son muy completos los capítulos de Geología, Orografía e Hidrografía. Nada de cuanto tiene interés geográfico ha omitido en el libro, aunque por su enorme cúmulo de datos se advierten algunas ligeras inexactitudes.

EDGARDO GARRIDO MERINO: "El hombre en la montaña".—(Madrid, Espasa-Calpe; 270 páginas; 6 pesetas.)

Singular novela es ésta que tiene por teatro el Pirineo aragonés; las montañas en que nace el Gállego y el valle de Ansó. Las primeras páginas hacen sospechar que se trata de una glorificación de la montaña y de la vida montañesa. Pero de hecho, es todo lo contrario; la vida montañesa resulta un tejido de calumnias, de odios, de bajas intrigas. Un hijo de la montaña, que después de veinte años de ausencia, vuelve a Fuenclara del Gállego, lleno de ciencia, de sentimientos nobles, tropieza con la incomprensión general. Y sale de la montaña haciendo bien a todos. Mucho heroísmo es éste en un hombre cuyas creencias religiosas aparecen vacilantes. Y resulta monstruoso el caso del pobre Royo, que ha desclavado por piedad el Cristo de S. Fermín, queriendo aliviar así los duelos del Redentor. La plebe indocta pudo pedir la muerte del infeliz, pero el Clero y el Obispo de Jaca... de ningún modo. Es un rasgo inverosímil y casi calumnioso.

GABRIEL PALAU, S. J.: "¿Qué es la Acción Católica?"—(Buenos Aires; García Santos, 1933; 106 páginas.)

El P. Palau es bien conocido en el campo social católico. Y el folleto que acaba de publicar acrecentará indudablemente su bien ganada reputación. Todo él se encamina a dar una idea clara de lo que es la Acción Católica, desvaneciendo las obscuridades amontonadas en torno a esta noción. Lo consigue plenamente. La Acción Católica, en sentido amplio, ha existido siempre, y es obligación de todo católico; la Acción Católica, en sentido estricto, es cosa nueva y obra de una minoría selecta. La actividad de esta organización es directamente religiosa; indirectamente tiene que ser también política y social.

IGNACIO DEL BRIO: "Ortografía intuitiva".—(Madrid, Gráficas Carrozas; 280 páginas; 8 pesetas.)

Ortografía castellana. Lo peculiar de la misma es el empleo del método intuitivo por medio de numerosos gráficos. El gráfico es, indudablemente, un medio que facilita la asimilación de hechos, reglas y doctrinas. Parece, sin embargo, que los gráficos que pueden emplearse en ortografía son gráficos muy elementales que tienen poco valor docente; así se nota en este libro, a pesar de los esfuerzos del autor. Por lo demás se exponen las reglas de la Ortografía tradicional; la innovación es, pues, casi insignificante comparada con las de la Ortografía morfológica.

JOSE RUBINOS, S. J.: "Roble y Palma". (Habana, Valdepares; 110 páginas.)

El autor de este tomito de poesías es un Jesuíta, sin duda español, que enseña Literatura en el gran Colegio de Belén, que en La Habana sostienen los Hijos de S. Ignacio. Y por este tomo de poesías limpias, cristianas y delicadas, aunque no sean de gran inspiración, vemos que los Jesuítas enseñan en el Colegio de Belén amor a Cuba y amor a España. Hay también otras reminiscencias americanas; un canto al Ecuador, una poesía al escritor columbiano Marco Fidel Suárez, una evocación del cóndor del Pichuncha. El padre Rubiños canta, sobre todo el amor maternal y el amor de Dios. Tienen los versos un suave tinte de melancolía.

FEDERICO TORRES: "3 ensayos de humorismo nuevo".—(Biblioteca Enciclopédica mundial; 124 páginas; una peseta.)

Son tres ensayos semidramáticos muy singulares. Lo cual no quiere decir que sean muy dignos de elogio. El humorismo de los mismos será nuevo, pero tiene pocos atractivos. En los dos últimos late cierta doctrina espiritista, según la cual hay en el hombre tres seres: alma, cuerpo y sombra, que pueden vivir separados. El autor emplea habitualmente infinitivos con significación de gerundios.

GRANDMAISON, S. J.

JESU-CRISTO

1.000 páginas en folio

Ptas. 40 rtca. Ptas. 45 tela

GASTOS DE ENVIO: 0,90 PTAS.

Véndese a plazos con 10 por 100 de aumento

E. L. E.

CORTES, 581 BARCELONA

Folletón de EL DEBATE

MISTRAL, CAMPESINO

por EUGENIO D'ORS

¿Habrá, entre los términos "rústico" y "campesino", la misma relación, diversificadora de íntimas asonancias, que nosotros encontramo separar al "proletario" del "Padre"? Una fatalidad de naturaleza gobierna tan sólo, y oscuramente, al miserable prolificador; una soberanía de espíritu asiste al padre de familia, "autor" verdadero y, por autor, coronado de "autoridad". De parecido modo, el "rústico" parece un servidor de la tierra, un hombre de la tierra; el campesino, en cambio, es el agricultor, el protagonista de esta obra universal de la agricultura, que significa y envuelve cultura también. El cuadro del primero será desnudamente el curso del año, el día y la noche y las estaciones; la lluvia y el buen tiempo, las determinaciones del meteoro y de la geología. Pero el "campesino", en el sentido noble que ahora damos a la palabra, y que ya el uso espontáneamente le asoció, ve regulado su vivir por algo que ya represente bastante más que el fondo cosmológico, que el elemento de paisaje; por algo que, más que paisaje, es arquitectura, construcción. Encima del curso de las estaciones, el calendario, con sus idus y calendas. Encima de la gleba, la propiedad y el derecho—en la especie y por antonomasia, el derecho romano—. Encima del animismo supersticioso y de los terrores, la liturgia—en la especie y por antonomasia, la liturgia católica—, con su civilizador y solemne desfile de conmemoraciones, advocaciones y festividades; con sus témporas, oficios, celebraciones universales y fiestas de guardar.

¡Qué página tan aleccionadora, a la vez que conmovedora, la de esta "Defensa de Lady Chetterley", de D. H. Lawrence, donde, aunque sea en ocasión de defender lo indefendible, es decir, la obscenidad—y obscenidad vernácula, es decir, obscena doblemente—de su escandalosa novela, levanta una especie de grito desgarrador contra el divorcio, en que el hombre moderno ha venido a caer, en los países protestantes, respecto de los ritmos periódicos de la naturaleza, y sobre la atroz sensación de vacío, de soledad, de orfandad, ante el horror del tiempo, en que le deja el curso de un año desprovisto de representaciones religiosas figurativas, repitiéndose entre elementos castamente sensuales, según los períodos de lo litúrgico! Lawrence mezcla equivocadamente el vocabulario de las distinciones entre Norte y Sur, con el de la separación entre Catolicismo y Reforma. Pero a su lector le cuesta ver en el equívoco otra cosa que un resabio. En realidad, la traducción de lo infinito en imágenes, lo mismo consuela a un canadiense que a un italiano. En cambio, el desierto de imágenes, el desamparo de los rítmicos asideros de la liturgia, deja tan triste, tan expuesto a la cerebral perversión, a un señor de Chetterley, escéptico de Tras-guerra, que a un moro con la imaginación despoblada, en el arenal de la ortodoxia de Mahoma.

Entre el moro, que es un bárbaro, un rústico, y el señorito de la Tras-guerra, que lo vuelve a ser, el mundo—o, para hablar claro, Europa—ha conocido esta maravilla social a que nosotros, más de una vez, hemos ya dado el nombre representativo de "la civilización campesina". También hemos ya analizado en alguna ocasión las condiciones exquisitas de sedentarismo, herencia, paz, libertad, tradición, que, de consuno con las tres instituciones fundamentales — calendario, propiedad, liturgia—, ha necesitado siempre su florecimiento. La exigencia ha hecho que, después de todo, esta civilización campesina de que hablamos, sea, en los pueblos de Europa, sobre todo en ciertos pueblos de Europa, de aparición relativamente reciente. En realidad, antes de la llegada de la Edad Moderna, no existía. El feudalismo, con la amenaza continua de llevar a la guerra al vasallaje, era incompatible con esta civilización. También lo era la continua contingencia de la guerra misma, no dejando que arraigaran en los campos, la estabilidad, la seguridad en la posesión, las garantías del derecho. Usual es introducir en la fórmula "el viejo régimen" buena dosis de equívoco. Adversarios como partidarios de la Revolución suelen encerrar a la misma dos formas harto diferentes, que llamamos civilización campesina y la civilización feudal. En la realidad, se trata de dos manifestaciones históricamente sucesivas y conceptualmente opuestas. Donde el feudalismo se ha rezagado —por ejemplo, en casi toda Alemania—, la civilización campesina apenas ha tenido tiempo de producirse. Donde ha sido incurable—es el fenómeno que, en nuestra América, por ejemplo, se llama "gauchaje"—, la civilización campesina no se ha producido aún.

Las vertientes de los Pirineos, las vertientes de los Alpes y de los Apeninos, las riberas del Mediterráneo y los aledaños agrícolas de este sistema gaglionar de ciudades, desde Amsterdam a Marsella, que se miran en el Rhin y en el Ródano, eje o columna vertebral de la Europa culta, han constituído, en cambio, las tierras donde más precoz y completamente—pero siempre, repitámoslo, dentro de la Edad Moderna, y principalmente al acercarse el siglo XVIII—apareció aquella riqueza de sólidas granjas y alquerías, en que la civilización campesina encontró escuela, templo y alcázar. Hasta la Revolución, vivieron en prosperidad y dignidad crecientes. La democracia las ha ido, poco a poco, arruinando—arruinando en lo íntimo, en sus fundamentos éticos y sociales, que tal era el prólogo que había de conducir a la otra ruina, a la económica—, y la nueva Revolución, que las gentes llaman bolchevismo—y que es el prólogo de un feudalismo nuevo—, amenaza con hacerles desaparecer. Contra esta amenaza, se rebela en todo el mundo, nadie lo ignora, una protesta "agraria", con todos los caracteres de una reacción. ¿Porque, sin embargo, este agrarismo, se obstina en permanecer indiferente—en nuestra España, sobre todo—al precio de los valores ideales? ¿Porque desconoce a sus profetas y hasta a sus poetas?... Si los últimos defensores—o los primeros, ¡quién sabe!—, si los que representantes se dicen de la civilización campesina fueran más lúcidos respecto de sus propios intereses; si tuvieran sentido de conservación siquiera, estas peregrinaciones anuales que, el mes de septiembre llegado, emprendemos hasta la tumba de Mistral algunos escritores latinos; tornárase verdadera y solemne romería de propietarios agrícolas de todas las naciones.

Dos tumbas, una en Oriente, otra en Occidente, significan, con más auténtica representación que cualquier símbolo, la oposición entre dos mundos. Allí, en Moscou, el ostentoso mausoleo de un profeta, porque el profetismo es cosa de Oriente. Aquí, en la Maillane provenzal, el templete de un Mago, con la estrella del felibrege en la cumbre: de un Mago, porque ser Mago—o filósofo, o artista—es lo contrario que ser profeta. Los "proletarios del mundo, unidos", dan continua y ferviente guardia de honor a la tumba de Lenin. ¿Cómo no se deciden los padres a traer alguna forma de culto generoso a la tumba de un poeta, el campesino Federico Mistral?

Francia ha construído nuevas fortificaciones fronterizas entre Luxemburgo y el Rhin

En un sector de 200 kilómetros de longitud. Galerías subterráneas, bien alumbradas, por las que circula un ferrocarril que entra en los almacenes de municiones; casamatas, alambre espinoso, puestos de mando bajo tierra. Los trabajos han durado tres años y medio. "Obras de las más importantes de nuestro siglo, habituado a empresas colosales"

LA RESPUESTA FRANCESA A LA CONCENTRACION HITLERIANA EN NUREMBERG

Fotografía sin retoques de un rayo de sol filtrándose a través de una nube y que semeja una espada flamígera

Si es cierto que el poeta latino Horacio es anterior a la Era Cristiana, y que dijo que las madres abominaban de la guerra ("bella matribus detestata"), resulta que, cuando menos, hace unos dos mil años, los seres humanos detestaban esas luchas feroces en las que el hombre interviene, pareciendo en ellas de peor condición que el lobo. ¡Y, sin embargo!...

Antes de Horacio los hombres se batían, y después de Horacio han continuado batiéndose cada vez con más furia y más crueldad, a pesar de las prédicas de los pacifistas que en todos los tiempos existieron. Parece, pues (yo lo creo firmemente, ateniéndome a los hechos), que es tarea inútil querer evitar las guerras, como inútil sería que los hombres pretendieran que la Tierra se desviase de la órbita que describe alrededor del Sol.

Los verdaderos orígenes de la guerra, la guerra misma quizá, es tan desconocida para nosotros como la electricidad. Manejamos esta fuerza a nuestro antojo, ¡pero no sabemos lo que es!, aunque, con ingeniosas hipótesis, hayamos querido remontarnos de los efectos a las causas. Para saber lo que es la guerra, la ciencia de la muerte, acaso sea el mejor camino estudiar biología, o ciencia de la vida, ideíca que brindo a los confeccionadores de planes de estudio para los militares, que antes que matemáticas debieran conocer esa ciencia y ser doctos en psicología, porque, como creo haber dicho alguna vez, el alma no se pone en ecuaciones.

Y si la guerra es, como la Historia prueba, algo irremediable que los hombres no pueden evitar, no es maravilla que en épocas pasadas, cuando los seres humanos miraban más al cielo que a la tierra, interpretaran ciertos fenómenos celestes como nuncios de nuevas luchas. Después, y aunque, en realidad, seguimos como antaño, a buenas noches acerca de los grandes misterios, no obstante el auxilio que han prestado a nuestros ojos el telescopio y el microscopio para escudriñar lo infinitamente grande y lo infinitamente pequeño, hemos dado en decir con Bartrina:

"¡Todo lo sé!
Del mundo los arcanos ya no son para [mí".

Y nos hemos reído y nos reímos de la candidez de nuestros antepasados. ¡Pobres ignorantes! Puesto que la guerra era asunto nuestro, en el que no intervenía sino nuestra voluntad, Wilson, que creyó ser original y era plagiario (tiene canas, como sabéis, la idea de la Sociedad de las Naciones), creó, soberbio, ésta, y tuvo la oportunidad de morirse creyendo que la guerra pasada "era la última de las guerras". Ahí están los hechos para dejarle por embustero.

¿No induce todo ello a pensar que algo exterior a nosotros, superior a nosotros, es causa de las luchas humanas, necesarias para que la Humanidad viva? (Sin la muerte de unos no sería posible la vida de los otros.)

¿Y si resultase que en lo que reputamos ignorancia y superstición de nuestros antepasados había algo de verdad? Así ha debido de pensar, quizá, un fotógrafo que desde el Observatorio de Douville pudo, con su máquina fotográfica, apresar esa curiosa imagen que ha reproducido «La Ilustración Francesa» de 9 del actual, y que nosotros copiamos, en la que se ve que al filtrarse un rayo de luz a través de las nubes, ha dibujado en el espacio una espada flamígera a la que ni las guardas le faltan.

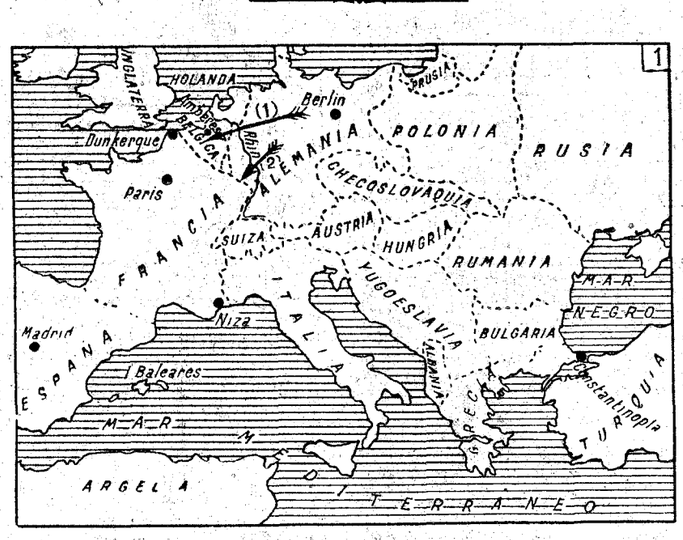

¿Qué dirían nuestros abuelos, pregunta la citada revista, si hubieran visto ese signo bélico en el cielo? Yo no sé lo que dirían esos señores, pero lo que sí puedo afirmar es que esa espada que, en épocas tranquilas no hubiera atraído, quizá, las miradas de nadie y aún menos el honor de ser fotografiada, en estas "horas turbulentas" por que la Humanidad pasa (son palabras de "La Ilustración"), no es otra cosa que la proyección en el cielo de la angustia de un pueblo. A verlo vamos.

Efectos de la concentración hitleriana

Todos vosotros sabéis que en la ciudad alemana de Nuremberg, donde en mágica amalgama se unen las arquitecturas de la Edad Media y de la Moderna, se han reunido a su vez 160.000 hitlerianos, hombres de este siglo con ideas sanas de otra época. El escenario, pues, estuvo bien elegido. Y la mayor parte de vosotros habréis visto una fotografía impresionante, en la que aparecen en correcta formación esos 160.000 hombres, formación que acusa una disciplina rígida, un alma colectiva capaz de obedecer ciegamente la voz de mando de Hitler, conductor de muchedumbres que, como Mussolini, tiene algo de Napoleón. (Estos loqueros son siempre de temer, porque tienen el don de emborrachar con sus ideas a las multitudes.)

Y como esos hombres, aunque pacíficos hoy y sin armas, eran la representación de muchos millones de hitlerianos que pretenden la revisión del Tratado de Versalles ("¡noli me tangere!") y la igualdad de armamentos (¡justicia y no por mi casa!), se concibe fácilmente que a los franceses los dedos se les antojen huéspedes, y los rayos de luz, espadas. Si, porque Alemania, que tiene 65 millones de habitantes (croquis 1), pretende unirse con Austria, que dispone de más de seis de raza germánica, 65 y 6 son 71, si las matemáticas no mienten, Francia, en cambio, tiene poco más de 45 millones de habitantes. Si se permite, pues, como es justo, que Alemania se arme igualmente que lo está Francia, o que ésta se desarme hasta llegar al nivel alemán, resultará que, unidos o separados austriacos y alemanes, como no se puede pensar en hacer desaparecer el exceso de alemanes sobre franceses, serán siempre aquéllos superiores en número a éstos, sin la compensación, por parte de Francia, del mayor número de armas, y como Alemania tiene clavada en el alma la espina de 1919, ¿quién nos dice que, a pesar de sus sinceras protestas de pacifismo de hoy, no caerá mañana en la tentación de arrancarse aquella espina?... ¿Y entonces?.... Que sí, que sí; que está justificada la alarma francesa.

A la imponente reunión hitleriana de Nuremberg ha respondido Francia enviando a Daladier (presidente del Consejo y ministro de la Guerra), y a Lebrun (Presidente de la República), a visitar las fortificaciones fronterizas. Parece, pues, como si los franceses, a los que se les da una higa de presagios celestes, hubiesen visto empuñar la flamígera espada a un monstruoso Wotan, y se hubieran apresurado a revisar su escudo para convencerse de que estaba en condiciones de resistir toda clase de mandobles.

Lo curioso del caso viene ahora. Siempre, todas las naciones ocultaron cuidadosamente sus defensas, castigando con severas penas a los que divulgaban los secretos de las mismas. Pues bien; los franceses, rompiendo con la inveterada costumbre, no solamente han lanzado "urbi et orbe" la noticia de donde han emplazado sus nuevas fortificaciones, sino las características de éstas. ¿"Bluff" americano? ¿Hipérbole a lo Manolito Gázquez? Quizá, pero más bien estoy tentado a creer que esa divulgación sorprendente obedece al deseo de amedrentar a los alemanes haciéndoles ver que serán inútiles mañana sus esfuerzos si de nuevo intentaran invadir el territorio francés, sobre las fronteras del cual parece que Francia, con las obras que ha ejecutado, ha querido copiar con cemento, cañones y alambres la inscripción que Dante puso a la puerta del Infierno: "¡Lasciate ogni speranza!"

Fortificaciones francesas

Después de la guerra del 70, Francia reforzó sus fortificaciones, sobre todo las del lado oriental, frente a Alsacia y Lorena (croquis 2). Si nuevamente intentaban los alemanes invadir Francia, por el Este vendrían. Al Norte estaban Bélgica y Luxemburgo, Estados neutrales, que no se atreverían los alemanes a hollar. En esta creencia, Joffre, en 1914, concentró sus tropas frente al Rhin y al abrigo de las fortificaciones orientales. Y, en efecto, los alemanes vinieron en riada arrolladora por el Norte, por donde señala la flecha 1 del croquis primero, a pesar de que el campo atrincherado de Amberes con sus fuertes, que se consideraban inexpugnables, parecía que había de vedarles tomar esa dirección si caían en la tentación de atropellar la neutralidad de Bélgica. Dos razones de gran peso influyeron sin duda sobre el mando alemán para invadir Francia por el Norte: Primera. Que la Naturaleza ha trazado un inmenso callejón llano que va desde los Pirineos a los Urales rusos (según os he mostrado más de una vez en alguno de mis croquis), pasando por Francia, Bélgica y Alemania, callejón o cauce de riadas de hombres que, por haberlo seguido los invasores de Francia en diversas épocas, se conoce con el nombre de "camino de París", y segunda, que "la necesidad es dura ley". Los ejércitos monstruosos alemanes necesitaban de un amplio campo para desplegar, y el cañón de 42 se encargó de abrirles el camino del callejón.

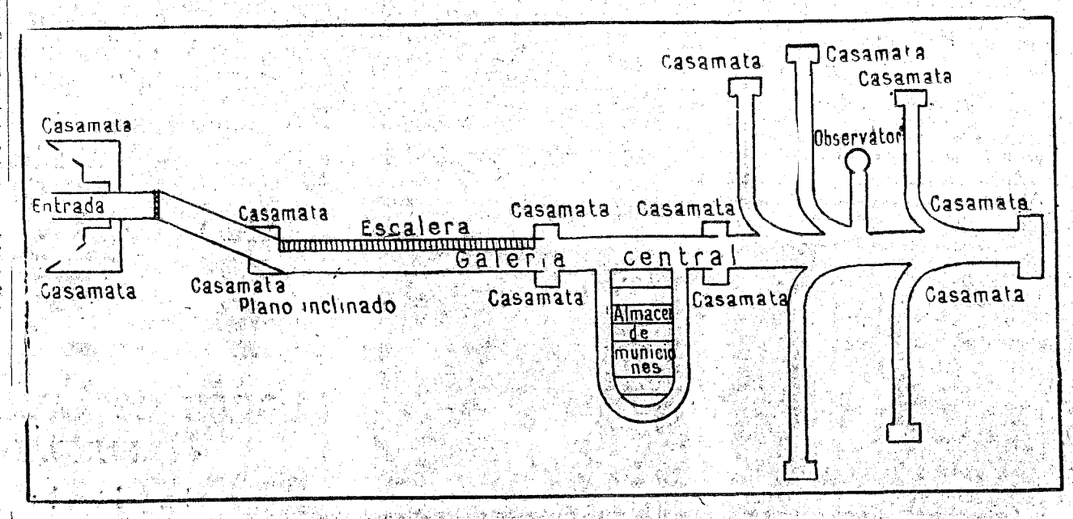

Esquema aproximado de una obra subterránea

Un pícaro cronista español vió más claro que Joffre, teniendo menos elementos de juicio que éste, y les gritó a los franceses: "¡Que los alemanes vienen por el Norte!" Si no le hicieron aquéllos caso, no fué culpa del empecatado cronista.

Es de suponer que la pasada lección de hechos no la hayan echado en saco roto los franceses y que al fortificar como han fortificado todas sus fronteras (exceptuando la francoespañola), desde Dunkerque a Niza, habrán echado el resto (como vulgarmente se dice) en las obras de fortificación que hayan hecho, para completar las que existían frente a Bélgica y a Luxemburgo. ¡Por si acaso!... Pero confiando, o queriendo hacer creer que confían, en que en una nueva guerra los alemanes no osarán de nuevo atropellar a esa dos minúsculas naciones, y habida cuenta de que la reconquista de Alsacia y Lorena (croquis 2) ha llevado la frontera francesa oriental hasta el Rhin, obstáculo natural que viene a servir de foso a las fortificaciones francesas de los Vosgos, "parece", a juzgar por lo que cuentan, que lo que a Francia le preocupa es el sector fronterizo que existe entre Luxemburgo y el Rhin, donde no hay Estados neutrales intermedios entre Francia y Alemania, ni ríos, ni montañas paralelas a la frontera, y donde existe la rica cuenca de Briey, de mineral de hierro. En ese sector, de unos 200 kilómetros de longitud, es donde, según "La Ilustración Francesa", se han llevado a cabo durante tres años y medio (más tardaremos nosotros en derribar lo que fueron Caballerizas reales) unos trabajos de fortificación "de los más importantes de nuestro siglo, habituado, sin embargo, a las empresas colosales".

Las fotografías y croquis que publicamos, os darán una ligera idea de lo que son las modernas obras fortificadas que se han establecido (¡hum!) entre el Luxemburgo y el Rhin. Galerías subterráneas bien alumbradas, por las que circula un ferrocarril que entra en los almacenes de municiones: casamatas dispuestas a vomitar un diluvio de fuego y que, hipócritas, se ocultan bajo el verde césped y la sombra de los árboles; alambre espinoso, que detendrá a las olas de asaltantes; puestos de mando subterráneos... Labor de topos gigantescos. Nada más fácil que dar corazón y vida a esas obras inertes si un día los alemanes atacan en la dirección de la flecha 2. Según la nueva organización francesa, los habitantes en estado de coger las armas que habiten en la región donde las fortificaciones están emplazadas, en el espacio de unas horas se internarán en ellas, y contingentes de rataguardia, traídos a toda prisa en veloces automóviles, se encargarán horas después de completar la defensa... ¡Perfecto! ¡Muy bien! No se puede pedir más. El contribuyente francés no tiene por qué gruñir. Su dinero ha sido bien empleado, pero... ¿a santo de qué esos trabajos gigantescos que hacen pensar en la muralla de la China?

La ayuda de Rusia

¿No acaba de firmarse un pacto entre Francia, Inglaterra, Alemania e Italia para evitar la guerra? ¿No existe la Sociedad de las Naciones? ¡Ay! Es que todos estamos convencidos (los franceses los primeros) de que con pactos y sin ellos, la guerra estallará y la famosa Sociedad, una vez más quedará en ridículo y los pactos se convertirán en pajaritas de papel. Esas casamatas son la voz de la incredulidad en todo derecho. El de la vida les pide a los alemanes un puesto al sol, y, si el horror de lo pasado pondrá y ha puesto tiento en las manos de todos, un día (Dios sabrá cuándo), el odio de razas, la irritación producida por la desigualdad de derechos y el recuerdo de lo sufrido, hará que Alemania se levante airada empuñando esa espada flamígera que han visto los franceses en el cielo... ¿Espada?... No: esta ya es arma de museos, pasó a la historia. Pensar en la guerra de mañana, tomando como módulo las de otras épocas, vale tanto como exponerse a graves e irremediables errores. Las guerras se siguen y no se parecen.

El profesor de fortificación que yo tuve (un culto ingeniero militar, amigo de Brialmont, autor del campo atrincherado de Amberes) nos hablaba a sus discípulos, a fines del pasado siglo, de las excelencias de ese campo, en el que, sin duda, nos inspiramos nosotros para trazar los nuestros de Jaca y Oyarzun.

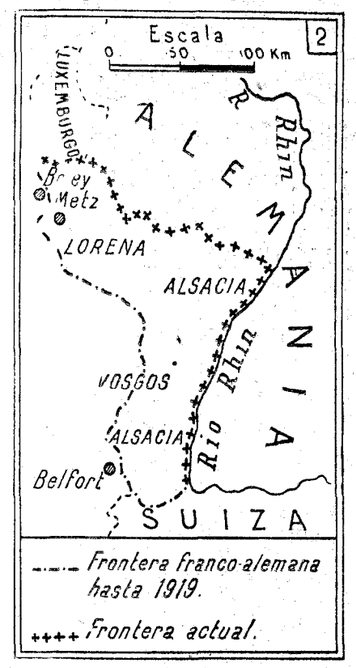

Lo que era verdad entonces dejó de serlo en 1914. En un decir Jesús, como sabéis y he dicho, dieron en tierra los alemanes, con el cañón de 42, con las que se creían inexpugnables defensas.

Quiera Dios que nosotros, que tan dados somos a imitar a los vecinos, no caigamos ahora en la tentación de trazar un túnel a lo largo de la frontera francesa o portuguesa (hagamos hombres patriotas antes que agujeros), pues muy bien pudiera ocurrir, o que los alemanes hayan descubierto una espada más potente que la coraza que les dicen opondrán a su paso o que con el desprecio que Napoleón dejaba atrás las plazas fuertes e iba en busca de elementos vitales para destruirlos, dejen a su espalda, cabalgando en los modernos Claviños, las terribles obras de fortificación, y vayan, vuela que te vuela, a sembrar la muerte en las grandes poblaciones francesas, pues o estoy en un error o la aviación, que estaba en mantillas en 1914, es hoy una real moza, y son muchos los aviones comerciales que los alemanes tienen, y con facilidad esta máquina inofensiva se convierte en una mortífera de guerra cuando está dispuesto a morir el que la maneja.

"¡Valiente Mediterráneo nos ha descubierto este cronista!"—dirán los franceses para su sayo—. Y añadirán: "¿Es que nosotros somos mancos y no tenemos aviones?" Y por si tienen pocos, y habida cuenta, sin duda, el odio que ahora profesarán los rusos a los alemanes por la guerra a muerte que éstos han declarado a los comunistas, el ministro del Aire francés ha ido a Rusia en avión (¿tanta prisa corre?), donde, según se dice, existe hoy la aviación más numerosa del mundo.

Si se recuerda que el ahorro francés entregó a Rusia antes de 1914 trece mil millones de francos (si mi memoria no me es infiel) millones, ¡ay!, que los bolcheviques se han negado hasta ahora a pagar; si no se olvida que, habiéndose comprometido los rusos a no firmar una paz separada, la firmaron, sin embargo, en 1917, permitiendo así que los alemanes retiraran fuerzas de Rusia y pusieran en grave trance a los aliados en el frente francés en 1918, y si no se echa en saco roto el modo de ser, que alabamos, de nuestros vecinos, tan opuesto al bolcheviquismo..., al ver cómo ahora Francia, olvidando dinero, traiciones e ideología se apresura a buscar de nuevo la amistad de Rusia, a raíz de la imponente concentración de Nuremberg, ¿no hay motivos para pensar que el rayo de luz convertido en espada puede de nuevo venir o alumbrar con lúgubres fulgores el continente europeo? No hay que decir que deseo que así no sea, pero ¿por qué y para qué enseñan unos los airados puños y los otros responden mostrando su coraza y volando en busca de nuevos combatientes?... Y no será, ¡vive Dios!, porque Alemania no esté rodeada de enemigos, como reza el croquis 1.

Si forcejea por atraerse a Austria que arrastraría quizá a Hungría, Francia, vigilante, cuida de que los propósitos alemanes se frustren, e Italia, que ha sabido captarse el respeto de todos y crear un ejército potente (cuando nosotros hemos convenido en «triturarlo») el diablo que sepa de qué lado se incli-

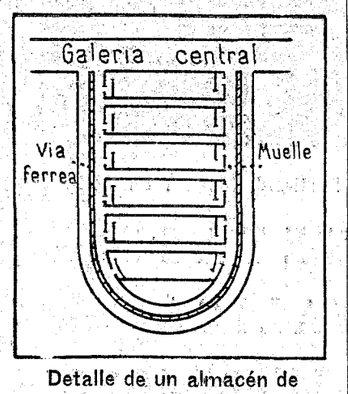

Detalle de un almacén de municiones

nará y sus potentes escuadrillas de aviones.

En cuanto a España estén tranquilos nuestros amigos los franceses: no creo que pensemos en poner en los Pirineos ni el tambor que al estratega alemán le bastaba que pusiéramos. Más estamos por favorecer a nuestros vecinos que por perjudicarlos.

¿Le extendemos, pues, a Alemania, la papeleta de defunción? Cercada; sin Marina; con un Ejército diminuto; sin armas potentes, sin aviación de guerra.... ¿no habrá brillado en el cielo la flamígera espada, como signo de que ha llegado la última hora para la raza germánica?... Todo induce a pensar así; pero hay que pensar también, para contrarrestar ese pesimismo, en que los químicos alemanes son una especie de brujos, capaces de hallar insospechadas fuerzas en los átomos, que hagan ridículo el cañón de cuarenta y dos; en que allá en Oriente ha surgido un nuevo Estado (el Manchukuo), fronterizo con Rusia, y está en dimes y diretes con esta nación. Tras del Manchukuo se halla el Japón, de ideología opuesta a la de los bolcheviques, y afín con la de los alemanes. No es, pues, desatinado pensar que, en caso de un conflicto bélico (que pudiera ser mundial, porque las naciones saldrían al palenque, enganchadas como las cerezas), si Rusia, atraída por los franceses, pudiera dar en venir hacia Occidente, no faltaría acaso quien le tirase de la chaqueta.

Otrosí. Soy un creyente fervoroso en las fuerzas morales... Más me imponen y amedrentan esas legiones hitlerianas, sin armas, con una bandera en la mano y una mochila a la espalda, que las casamatas francesas erizadas de cañones.

Recordad lo que nos ha dicho Bermúdez Cañete, que presenció la concentración hitleriana en Nuremberg: "La tensión patriótica de esta muchedumbre unánime da miedo." ¡Lo creo! ¡Daba miedo, como he dicho, la fotografía de esa muchedumbre disciplinada! Y añadía el corresponsal de EL DEBATE en Alemania: "Como Europa sigue ciega, y no rectificará los errores de Versalles, la catástrofe, buscadora de una violenta solución, será inevitable."

Ya somos dos, cuando menos, a ver el horizonte muy negro... Que Dios, que todo lo puede, quiera tornar lo negro en rosa, y, si así no fuera, que surja en España un hombre que nos libre de que el torbellino bélico nos arrastre. España debe estar alerta para, si es necesario, ponerse en pie.

Armando GUERRA

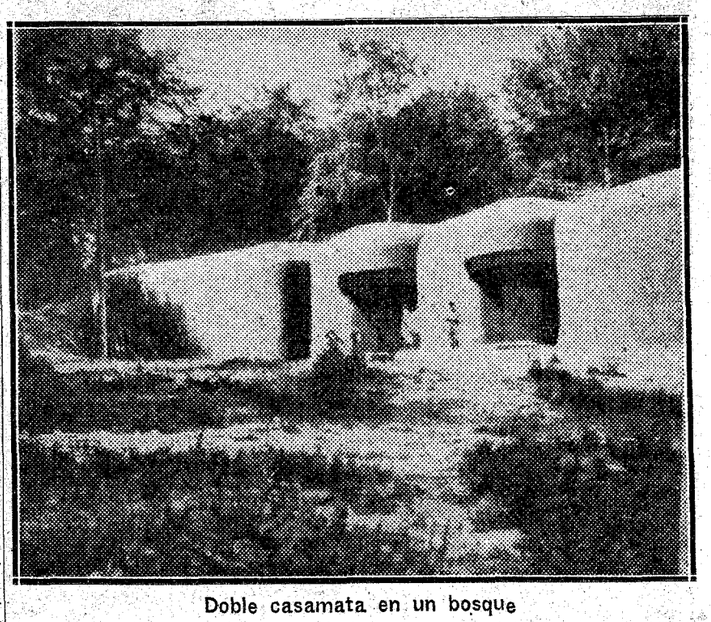

Doble casamata en un bosque

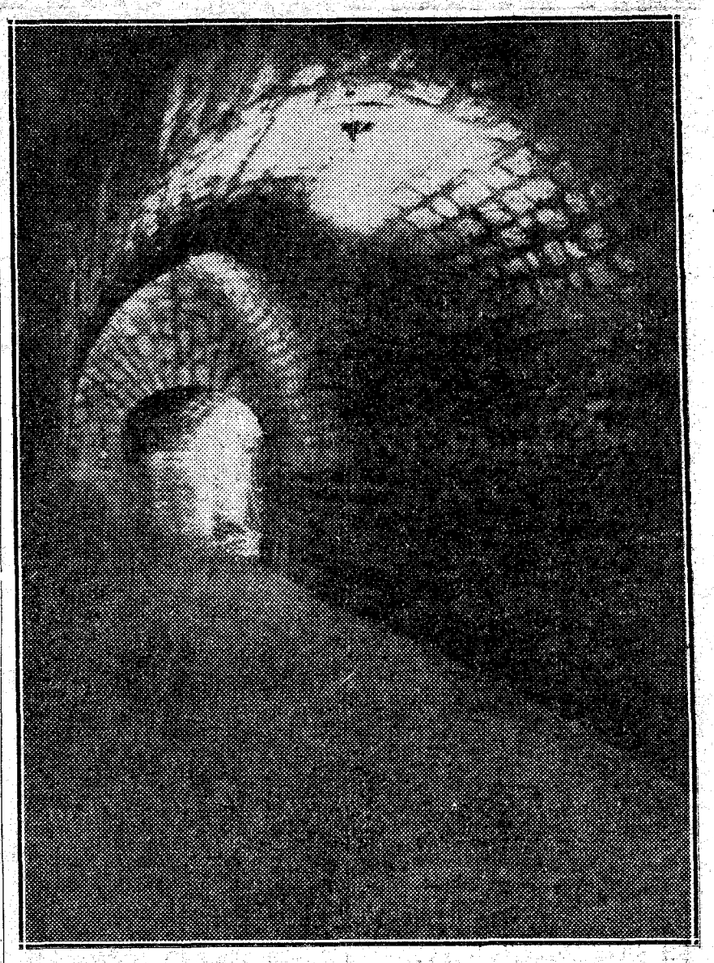

Tipo de galerías subterráneas muy profundas que unen las casamatas entre sí

DOMINGO CH. LÓPEZ
MUEBLES PARA OFICINA
DESPACHOS EN TODOS LOS ESTILOS
Bureaux, Clasificadores, Ficheros, Carpetas, Fichas, Guías
Presupuestos para oficinas completas
ALMIRANTE 3 • TEL. 10.855 MADRID

A través de España — ZARAGOZA

¡¡Zaragoza!!, nombre mágico, que suena a gloria, que dice amor, que habla de madre, y ¡de qué madre!... Por ello, al llegar a esta tierra, evangelizada por Santiago el Mayor, al que visitó EN CARNE MORTAL LA VIRGEN INMACULADA, corro a buscarla, a postrarme ante sus reales plantas, y a recogerme en sus alas misericordiosas, y a pedirle, como el más necesitado de sus hijos, perdón y bendición, y cantarle con todo el corazón, con el poeta:

"Quisiera ser Infantico
De la Virgen del Pilar
Para cantar noche y día
A la Reina Celestial."

¡Cantar a María, y en Zaragoza! ¡Cantarla un hijo de Compostela, nombre engarzado, en finas pedrerías, al de la cuna del Marianismo en España! Pues eso es hablar de Zaragoza; trabajar en Zaragoza, María y sólo María, y para María, todo lo demás sería carente de realidad, exótico.

Es tal la unión íntima del Pilar con Zaragoza que si un día, desapareciese la Santa Columna, por castigo de la Divina Providencia, habría desaparecido Zaragoza, y podríamos temblar todos los españoles, pues desaparecido el pararrayos que detiene la ira del Señor por nuestros pecados, y carentes de su amparo, sentiríamos, sin remedio alguno, los efectos de sus consecuencias.

Por ello, al saludar a la ínclita ciudad, lo hago besando humilde, agradecido y rendido ese trocico de gloria del mármol del BENDITO PILAR, que sostiene la imagen de mi REINA Y SEÑORA.

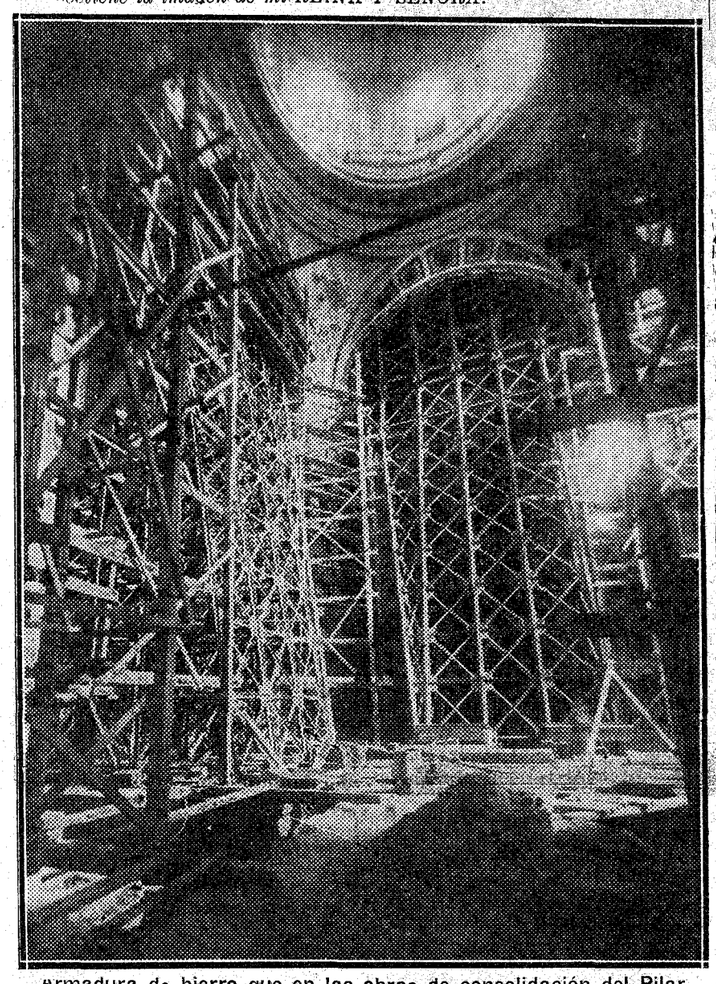

Armadura de hierro que en las obras de consolidación del Pilar ejecuta Zaragoza Industrial, S. A.

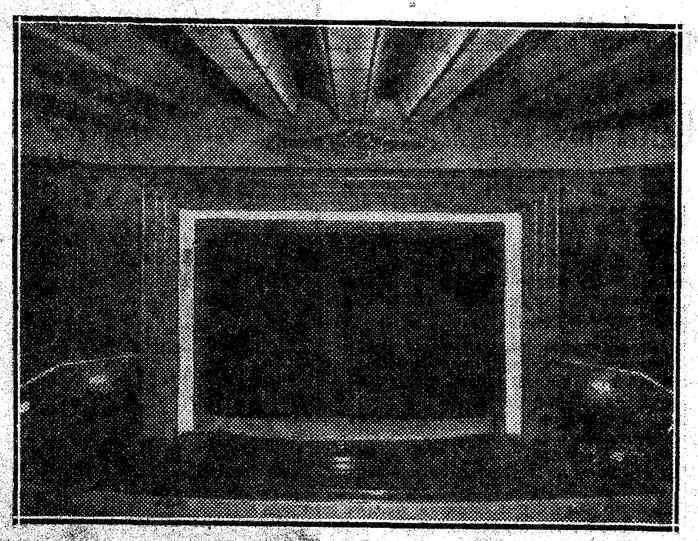

Interior del aristocrático Cine Goya

LA ENSEÑANZA EN ZARAGOZA

El Colegio de la Sagrada Familia y su moderna orientación pedagógica

Al final del Paseo de la Independencia se ha instalado recientemente un establecimiento de enseñanza que ya goza de un gran prestigio por sus éxitos docentes. Nos referimos al Colegio de la Sagrada Familia.

Al visitar a su director, el sacerdote don Salvador Labastida, nos dice: "Nuestro lema está concentrado en esta frase: TODO POR LA EDUCACION RELIGIOSA DE LA JUVENTUD". Y fieles a este lema, todos los directores del Colegio tienden a esta idea. Pero, además de esto, nos hemos propuesto hacer alumnos modelo que consigan destacar en los Centros oficiales de enseñanza por sus merecidas calificaciones.

Nuestro cuadro de profesorado es el de personas del más alto prestigio en la enseñanza.

La parte moral disciplinaria y económica está a cargo de los señores directores, auxiliados por los profesores e inspectores, estando encargada la Dirección de solicitar informes secretos de cuantos soliciten el ingreso.

Para que vea el éxito alcanzado me dice que la matrícula de verano ha alcanzado una cifra de más de 130 alumnos, y ello nos permite asegurar que en el próximo curso serán incapaces nuestros amplios locales para poder atender todas las peticiones de plaza. Y es que, ante todo, nos hemos propuesto hacer un Colegio de orientación religiosa, pero también con métodos pedagógicos modernos.

El comercio en Zaragoza

En el año 1850 don Esteban Vera y Ladrón de Guevara, llevado de su amor al trabajo, levantaba un edificio para fabricación de tejidos de algodón, cáñamo, yute. Su desarrollo fué, no sólo normal, sino en ascensión, al punto de que sus actuales propietarios, don Francisco Vera e hijos, figuran entre los fabricantes de su clase, clasificados en primera fila en Europa. Sus especialidades para necesidades agrícolas en tejidos de lona, son de fama universal. Basta sólo decir que en sacos se hacen 4.000 diarios. Visitar esa fábrica, sita en el típico barrio de las Tenerías, al pie del Ebro, es algo que maravilla; sólo la cifra de obreros empleados, de 150, dicen más que lo que el cronista pudiera escribir. Las azucareras, las harineras, los labradores, etc., etc., todos se surten de esta gran fábrica.

En la calle de D. Alfonso I, y bajo el encantador nombre de Nuestra Señora del Carmen, se levanta el magnífico edificio donde están regiamente instalados las Grandes Sederías, del que es propietario nuestro buen amigo don Manuel Barranquero. Estar un momento al pie de sus mostradores, es ver pasar ante ellos a todo Zaragoza, elegante y bien vestido. No tiene siglos de existencia; sólo doce años lleva de vida, pero ahí está su mérito, en hacerse una selecta clientela, que sólo a fuerza de estudio, a fuerza de tener las existencias más surtidas y los precios más reducidos dentro de la última novedad, y en medio de la mayor competencia. Que siga el éxito, amigo Barranquero.

La Empresa Parra, de la máxima solvencia artística y económica en Zaragoza, donde radican sus negocios, prepara para la actual temporada los espectáculos de mayor categoría, tanto en materia teatral como cinematográfica.

Sus salones, Teatro Cinema Goya, Teatro Parisiana, Cinema Alhambra y Cinema Aragón, son los predilectos del público distinguido de la localidad, no sólo por sus especiales condiciones de comodidad, sino también por la situación topográfica de los mismos, en el centro de la capital y por la selección de espectáculos que en ellos se presentan.

Así, por ejemplo, para la actual temporada, tiene contratada la Empresa Parra, con carácter de exclusiva, toda la producción cinematográfica de la Metro Goldwyn Mayer, la de la Ufafilm, primera marca europea, y una parte importantísima de la producción de otras casas, como la Fox, la Barner Bros, la Cinaes, etc., lo cual significa tanto como que los salones de proyecciones cinematográficas de la Empresa Parra, serán durante la actual temporada el punto de reunión de los aficionados a la pantalla.

VIDA CATOLICA

EL SINDICATO CENTRAL DE ARAGON Y SU LABOR SOCIAL

Visitando las obras sociales de Zaragoza, alguien nos ha advertido que no dejásemos de ver la labor magnífica del Sindicato Central de Aragón de Asociaciones Agrarias Católicas. Con ese propósito nos han encaminado a un espléndido edificio moderno, del más exquisito y depurado estilo aragonés, que se alza en el corazón mismo de la ciudad. Tras un amplio portalón, penetramos en las oficinas, instaladas en un gran patio renacentista, y luego de una breve espera nos entrevistamos en su despacho con el gerente de la Casa, don Miguel Blasco Roncal. Por él nos informamos al detalle de lo que el Sindicato Central es y supone en la vida de la región.

Un grupo de prestigiosos y entusiastas sociólogos zaragozanos le dió vida en el año 1909, cuando la sindicación agraria era mirada en España con indiferencia, si no se oía hablar de ella como de una herejía. Realizaron aquellos hombres una intensa y extensa campaña por Aragón, constituyendo en poco tiempo más de un centenar de sindicatos agrícolas católicos, federados en el Sindicato Central.

Unos años más tarde, al quedar constituída hacia 1916 la Confederación Nacional Católico-Agraria, se adhirió a ella en calidad de Federación, y dentro de ella sigue figurando como miembro destacadísimo.

La obra, que pronto se difundió y fué conocida en toda la región aragonesa, puede decirse que llegó a la madurez cuando pudo acometer la empresa de construir un edificio social propio. Refugiado hasta entonces en la Casa de la Acción Social, el edificio era cada día más necesario para acoger las actividades siempre crecientes del Sindicato. Pudo, al fin, ser inaugurado el año 1923 con la solemnidad que el hecho requería. En él está instalado hoy, y su visita da una idea clara de la excelente organización y la gran potencia de la entidad.

Zaragoza Industrial, S. A.

Algo difícil para el cronista es dar a conocer a nuestros lectores la magnitud de lo que abarca y es esta fabril Sociedad; gracias que nuestro dilecto amigo, el ingeniero del I. C. A. I. (al recordar el magno Instituto de Areneros, víctima expiatoria del gran crimen cometido contra la enseñanza, no podemos menos de dirigir una mirada hacia Bélgica, donde continúa la senda de los otros beneméritos hijos de Iñigo de Loyola, que allí están dando brillo y esplendor a la amada patria...) don José González Torres, al acompañarme en la visita, me ilustró con su caudalosa ciencia, no en vano adquirida en el Centro de virtud y enseñanza, que ha dado, con gran fecundidad, preclaros hombres de saber a nuestra España.

El Canal Imperial, esa obra cumbre, que ha recogido el venero de riquezas que la naturaleza, pródiga en aguas, dotó a la ínclita Zaragoza, sirve de pedestal a una de sus actividades, la parte de "Confecciones y géneros de punto", situada en el típico barrio de Venecia. Su actuación actual es trabajo día y noche, a dos turnos, con lo cual, sus telares han duplicado la producción, llegando a la fantástica cifra de sesenta mil docenas de prendas confeccionadas. El extranjero es cliente de esta importantísima Casa, y el mercado interior, consumidor principal.

Empresa PARRA
ZARAGOZA
Los mejores salones de espectáculos
Teatro Cinema Goya
Parisiana
Cinema Alhambra
Cinema Aragón
Los programas más selectos y las exclusivas más importantes
Muy pronto presentación de la compañía de comedias de María Isabel, con el estreno de la obra de Muñoz Seca
"LOS QUINCE MILLONES"
Durante las próximas fiestas del Pilar actuará la compañía lírica del maestro Guerrero y la de comedias de Amalia Isaura y Paco Alarcón
EN BREVE
"JESUS"
(Estampas de la Pasión)
Grandioso espectáculo de sublime emoción
SIEMPRE LOS PROGRAMAS MAS SELECTOS EN LOS MEJORES LOCALES DE ZARAGOZA

Grandes Sederías ALMACENES DEL CARMEN
M. BARRANQUERO
DON ALFONSO I, número 37
y MANIFESTACION, 89, 91 y 93
Teléfono 3866 ZARAGOZA

COLEGIO DE LA SAGRADA FAMILIA
DIRIGIDO POR RR. SACERDOTES
Primera Enseñanza. Oposiciones. Latín Universitario. Comercio y Magisterio. Clases especiales y particulares. Segunda Enseñanza.
Alumnos INTERNOS (plazas limitadas), Medio pensionistas, Vigilados y Externos. Profesores, Auxiliares e Inspectores de estudios, efectivos.
Don Aurelio Abete, Licenciado en Ciencias. Don José Pinilla, Licenciado en Ciencias. Don Antonio Comet, Licenciado en Ciencias. Don José Mara Gavín, Licenciado en Filosofía y Letras. Don Joaquín de Pitarque, Ingeniero Agrónomo. Don Andrés Coromina, profesor de Dibujo. Don Joaquín Linaza, profesor mercantil. Señorita Inés Luengo, Licenciada en Filosofía y Letras. Miss Igna Callen, profesora de idiomas. Señorita Adoración Fernández, Maestra nacional. Señorita Isabel Lázaro, Maestra nacional. Señorita Pilar Cuartero, Maestra Nacional. Don Félix Lasheras, Presbítero, Licenciado en Filosofía y Letras. Don Antonio Martínez, Presbítero, Doctor en Filosofía, Director espiritual del Colegio. Don Domingo Agudo, Presbítero, Doctor en Filosofía. Don Antonio Sánchez Quintana, Presbítero. Don Pedro Albiac, Presbítero. Don Mariano Huguet, Presbítero. Don Salvador Labastida, Presbítero.
Nuestro lema: "Todo por la educación religiosa de la Juventud"
Para informes, reglamentos y detalles a don Salvador Labastida, Presbítero.
INDEPENDENCIA, 32, primeros (Ambos Mundos) ZARAGOZA

Cementos Portland Zaragoza, S. A.
FABRICA EN MIRAFLORES (Zaragoza)
Producción: 80.000 toneladas
Vía húmeda y Hornos rotatorios.
Fraguado lento. Endurecimiento rápido.
Altas resistencias iniciales, que permiten desencofrados inmediatos
Oficinas:
PASEO DE LA INDEPENDENCIA, 30
TELEFONO 1427

Zaragoza Industrial, S. A.
CONSTRUCCIONES METALICAS

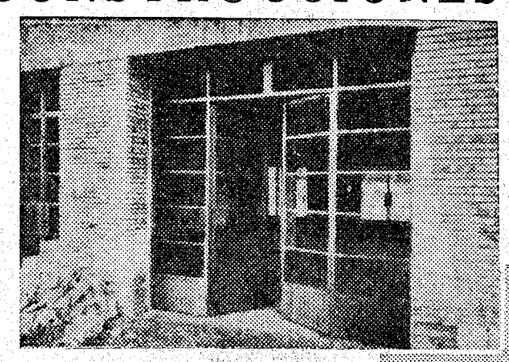

CUBIERTAS INDUSTRIALES DE FIBROCEMENTO
Carpintería metálica en la estación del Ferrocarril Central de Aragón (Caminreal) en Zaragoza

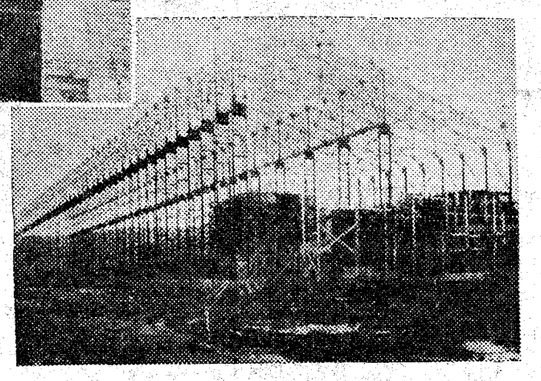

Fábrica de Cementos Portland. Morata de Jalón
PUENTES--VAGONETAS
CARPINTERIA METALICA
Apartado 25. ZARAGOZA Teléfono 4930

Las "Grandes Sederías", de M. Barraquero

BANCO DE CREDITO DE ZARAGOZA

La historia de esta entidad, remóntase al 1845, en que apareció bajo la denominación de "CAJA DE DESCUENTOS ZARAGOZANA"; dan comienzo sus operaciones el 1.º de septiembre de dicho año, siendo su primer director don Juan Bruil. Su capital era entonces de cinco millones de reales. Un Real decreto de abril de 1857, concede a esta Sociedad se pueda refundir en "BANCO DE EMISION", bajo el nombre de "BANCO DE ZARAGOZA", por tiempo de veinticinco años. Su funcionamiento empieza el 1.º de septiembre de dicho año, ocupándose con gran celo de la confección de billetes al portador, siendo la fecha de su primer emisión la que aun puede verse en sus billetes, de 14 de mayo de 1857; esos billetes eran de 100, 200, 500, 1.000, 2.000 y 4.000 reales de vellón. Al decretarse, por real disposición, el cese de todos los Bancos de emisión, y refundirse en uno nacional, tuvo que acoplarse a la nueva vida financiera, y en 1875 tomó, con gran satisfacción del pueblo zaragozano, la actual denominación de "BANCO DE CREDITO DE ZARAGOZA". El capital fué aumentado en 1923 a doce millones de pesetas. El comercio, la industria, el crédito de la región aragonesa, encontró una ayuda extraordinaria en este Banco, que facilitó, por sus diferentes y conocidos medios de actuación, el desarrollo de todas las iniciativas particulares y sociales. La renta, el ahorro, la agricultura tuvieron desde su creación, y siguen teniendo actualmente, un poderoso auxiliar en este Establecimiento. El actual director, don Mariano Baselga, hombre afable de trato y discreción singular, es alma y vida de tan singular Institución, así como celoso defensor de los intereses encomendados, actuando y uniendo los intereses a veces encontrados, con la máxima capacidad.

Cementos Portland Zaragoza, S. A.

Capital social: 5.000.000 ptas.

Fábrica instalada en Zaragoza, barrio de Miraflores. Capacidad de producción, 80.000 tons. Montada por la Casa F. L. Lundit, de Copenhague, con arreglo a los últimos adelantos de la técnica industrial. Fabricación por vía húmeda y hornos rotatorios.

Consejo de Administración: Presidente, don Santiago Baselga Ramírez. Vocales, don Miguel Mantecón Arroyo, don Ricardo Royo Villanova, don Manuel Gómez Arroyo, don Mariano Lozano, don Santiago Baselga Aladreu; y secretario, don Mariano Baselga Jordán.

Director-gerente: Don Mariano Pin Novella. Director-técnico: Don Paulino Savirón Caravantes.

Esta Sociedad se creó en 1928.

Banco de Crédito de Zaragoza
FUNDADO EN 1845
Capital: 12.000.000
Domicilio social: INDEPENDENCIA, 30
AGENCIAS y SUCURSALES en

Ainsa	Epila
Alagón	Gallur
Albalate del Arzobispo	Graus
Alcañiz	Híjar
Alcorisa	Jaca
Almunia de D.ª Godina	Morata de Jalón
Ayerbe	Morella
Barbastro	Monzón
Borja	Puebla de Híjar
Calanda	Tamarite de Litera
Canfranc-Arañones	Villafranca del Cid

CHOCOLATES ORUS. -- ZARAGOZA

SINDICATO CENTRAL DE ARAGON DE A. A. C.
ABONOS - CAJA DE AHORROS - SEGUROS AGRICOLAS - COMPRAS Y VENTAS EN COMUN
y cuantos servicios interesan al agricultor
Fomente la sindicación agraria católica. Inscríbase como socio en el
SINDICATO CENTRAL DE ARAGON
San Voto, 6 y 8. — Apartado 86. — ZARAGOZA

Fabricación mecánica de tejidos de algodón, cáñamo y yute. Sacos para toda clase de envases. Producción diaria, 4.000. Grandes suministros
LONAS Y TEJIDOS FUERTES PARA USOS AGRICOLAS
Francisco Vera Ilundain
Fábricas: Monreal, 5, y Cadena, 5
Almacenes y despacho: Antonio Pérez, 4 y 6
TELEFONO 4229
Dirección telegráfica y telefónica:
COVERAIN—Zaragoza

Las nuevas rotativas de EL DEBATE son las más veloces del Continente

Telegramas de distintos puntos de Europa preguntando cuándo estarán montadas para venir expresamente a verlas. Algunas especialidades únicas: pegador automático del papel a gran velocidad; sistema de frenos que detienen instantáneamente la marcha por medio de electroimanes que actúan sobre los ejes, sin tocarlos, por el flujo magnético. Automatismo de todo el movimiento: ochenta pulsadores distribuídos por la máquina. Doce bobinas de papel montadas constantemente

EL PAPEL CAMINA EN LA ROTATIVA A LA VELOCIDAD DE TREINTA Y CINCO KILOMETROS POR HORA

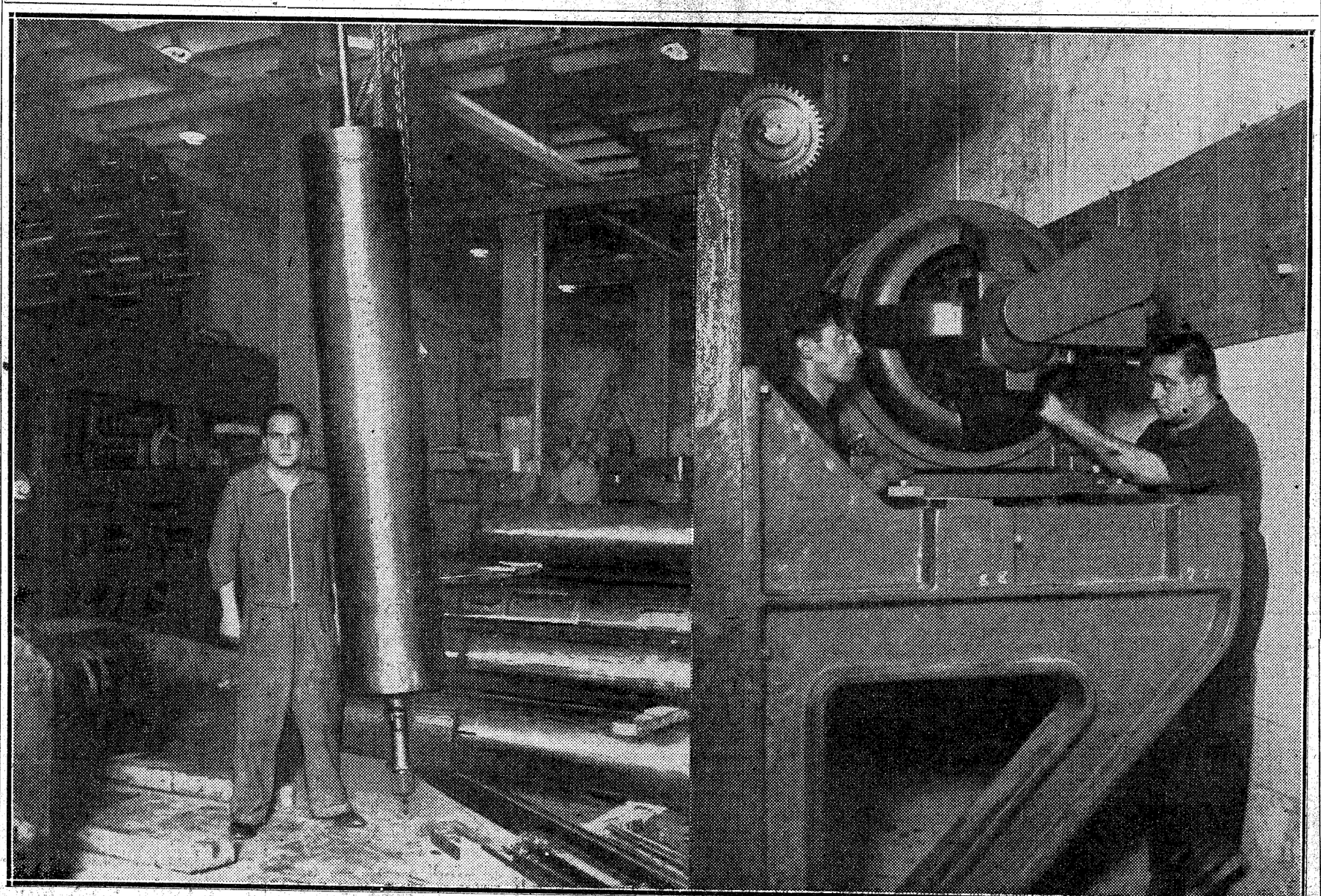

Uno de los veinte cilindros de dos toneladas de peso que marchan a treinta mil revoluciones por hora y se frenan casi instantáneamente por medio de electroimanes que actúan sin rozar los ejes

La máquina tiene dos motores de 125 caballos cada uno, que consumen una cantidad de flúido eléctrico que a veinticinco céntimos el kilowatio importa setenta pesetas por hora

Prosiguen activamente las operaciones para el montaje de nuestra nueva rotativa, y ya se alza, en la gran nave de nuestros talleres, su férreo esqueleto de gigante. Ya aparece lograda la sensación de magnitud que antes podía imaginarse, a través de las cifras enormes, en aquellos cuarenta vagones del mercancías que arrastraba hacia Madrid 600 cajas repletas de hierro.

Ahora se levantan, hasta agotar la altura del techo elevadísimo de la nave, los cuatro grandes cuerpos, distribuídos en tres pisos. Muchos de los cilindros ocupan ya su posición horizontal, y puede uno imaginarse su movimiento rapidísimo, que puede arrojar por las plegadoras, funcionando los cuatro cuerpos a la vez, ejemplares de 64 páginas.

Ya se ve a un lado la negra masa de los dos grandes motores de 125 caballos de fuerza. Suponiendo que el precio del kilovatio fuese el de veinticinco céntimos, estos motores consumirían a la hora setenta pesetas de flúido eléctrico. Están, con todo, dispuestos a adaptarse al funcionamiento de la máquina, en tal forma, que trabajan proporcionalmente al número de cuerpos que estén en actividad. Para este manejo y esta graduación están los cuadros eléctricos complicadísimos, amplios tableros, donde las manivelas y los hilos sumen al profano en confusión temerosa.

Yacen por el suelo, en homogéneos grupos, centenares de piezas todavía. Rodillos, tinteros, cojinetes, ruedas dentadas... significan que la difícil labor del montaje exige aún muchas jornadas de tarea del equipo de mecánicos, que trabaja incesantemente, con la vista puesta en el muro donde penden los planos y secciones de la rotativa, airoso conjunto de líneas blancas, en el fondo azul de ferroprusiato.

Rehuímos de intento toda disertación técnica, que pudiera resultar oscura para el lector, y cumplimos con el deber de irle dando nuestras explicaciones, que hoy son impresiones más bien. Las fotografías que completan este texto pueden dar una idea de algunas magnitudes. Pero todavía es la imaginación nada más la que puede pintarnos lo que será esta mole de hierro y de acero, lanzada a la velocidad necesaria para dar en una hora sesenta mil ejemplares.

La primera máquina de Europa

Tan cierto es que vamos a tener en nuestro periódico una rotativa con caracteres de verdadera excepcionalidad, que hemos recibido telegramas de distintos puntos de Europa en los que nos preguntan en qué fecha estará montada la máquina para venir a verla. La nuestra será la única máquina completa americana que en Europa exista, y será la más rápida de todo el Continente. De aquí que en los grandes diarios europeos se sienta la curiosidad de conocer nuestras nuevas instalaciones.

Ciertas características singulares, en efecto, que pueden considerarse como especialidad de nuestra nueva rotativa, hacen pensar en las ventajas que ésta ofrece para una tirada veloz, durante la cual cada minuto es una unidad de tiempo, llena de posibilidades y de importancia. Conforme aumenta la potencialidad y la perfección de las grandes máquinas de hoy, prodigios de la técnica más adelantada, va disminuyendo la unidad de tiempo cotizable. La hora es ya un período desmesurado. Durante él pasan al público desde la máquina miles y miles de números de periódico. La unidad es el minuto, minuto que, ganado por la perfección de la máquina, es en la Redacción una noticia más, es en la Imprenta un primor nuevo de presentación y confección, es en la calle un anticipo de la novedad ansiada que en ese minuto recorre eléctricamente la plaza pública.

Y he aquí que nuestra máquina centra sus elementos potentísimos en esa ganancia de minutos. Contiene un pegador del papel a gran velocidad, lo cual suprime la detención forzosa para renovar las bobinas, y hace que la tirada no se detenga un instante, del principio al fin.

Otra novedad importante, y de gran interés, es el sistema de frenos. Una maquinaria de esta índole es obvio que necesita estar dotada de frenos de gran energía que permitan detenerla casi instantáneamente en su marcha. Para eso contiene nuestra rotativa un juego de 12 electrofrenos, que accionan sobre los ejes de los grandes cilindros en tal forma que, una vez pulsado el botón, no da la máquina más allá de diez revoluciones, lo cual supone prácticamente la detención instantánea.

Acaso se pregunte el lector cuál no será el desgaste enorme y el grave rozamiento que se produzca para detener en seco una maquinaria tan potente, lanzada a gran velocidad. Pues el inconveniente está obviado de la manera más sencilla y de tal modo que los ejes se paran en el acto sin que se haga sobre ellos la más leve presión, ni se produzca el roce más insignificante. Lo que actúa sobre los ejes son unos electroimanes, y es el flúido magnético el que detiene la rotación y paraliza el eje, sin que, como es natural, sufra éste el desgaste más mínimo.

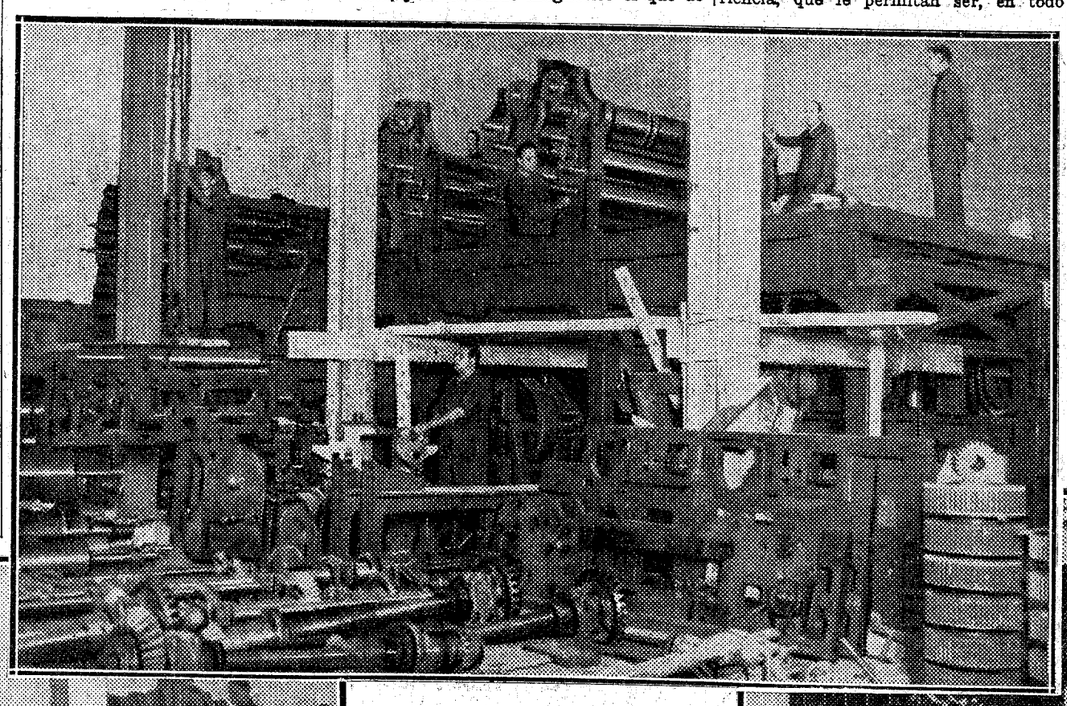

De entre el montón de piezas, clasificadas y numeradas, van surgiendo las rotativas más veloces del Continente

Movimiento automático

Lo impresionante para el que contempla la magnitud de los elementos componentes de la maquinaria, advierte la mole total y calcula la fuerza enorme desplegada en el movimiento, es la docilidad con que todos estos factores de tal potencia están dispuestos y preparados a obedecer suavemente, con un automatismo implacable a los mandos que acciona la mano del hombre. Este punto de vista es, realmente, el que nos completa la idea de la perfección de la máquina. Crear un mecanismo de fuerza avasalladora no es difícil para la industria humana; lo que presenta la dificultad que hay que vencer es que ese mecanismo no resulte a la postre un monstruo indominable por su propio creador, sino que éste tenga en la mano los resortes, minúsculos acaso en su apariencia, que le permitan ser, en todo instante, el dueño de la fuerza y del movimiento. A esto se encamina todo el esfuerzo técnico que transmite a las máquinas, singularmente a aquellas que se emplean en los menesteres de imprimir, como una especie de inteligencia, que las hace dúctiles colaboradoras.

Ya hemos visto de qué manera se puede lanzar el total de la maquinaria a una velocidad de 30.000 revoluciones por hora y ser detenida instantáneamente, con suavidad, por la única virtud del flujo magnético. Pues todo el movimiento de la gran rotativa es en igual grado automático. Ochenta pulsadores distribuídos por toda la máquina permiten regular y ordenar este movimiento.

Imaginemos el cuadro: doce bobinas de papel pueden estar montadas constantemente en la máquina, o sea, tres bobinas por cada cuerpo. Los motores de 125 caballos accionan los árboles transmisores del movimiento, que pesan cuatro toneladas cada uno. Entra en actividad todo el mecanismo, y giran a la vez veinte cilindros de dos toneladas de peso cada uno, montados sobre cojinetes de rodamiento de rodillos mientras el papel pasa entre ellos sin quebrarse a una velocidad de 35 kilómetros por hora. El conjunto escapa a toda descripción. Lo único cierto es que se trata de una fuerza prodigiosa que cesa o que actúa, siempre dócil a los pulsadores y a los cuadros de mando. Es una fuerza organizada y dirigida. Es la técnica al servicio de un gran esfuerzo laborioso e ideal y es el gran periódico en las manos del público, dotado de todo cuanto puede éste exigir y de todo cuanto humanamente, con arreglo a lo que hoy se hace y a lo que hoy se sabe, se le puede dar.

* * *

Este es el panorama que hemos tratado de describir de la manera que resulte más asequible a todo lector. Queda aún un detalle técnico, al que ya aludimos la pasada vez que de este tema nos ocupamos, pero en el que queremos insistir. Se ha hecho un estudio completo para matar el ruido, hasta un punto que parecerá inverosímil al que considere lo que supone, en ese orden, el mecanismo descrito anteriormente, girando a gran velocidad.

Unos cimientos especiales aíslan la máquina del resto del edificio. Incluídos en el suelo de nuestra nave, son, sin embargo, independientes en absoluto y están dotados de todos los medios para que la enorme vibración no se transmita. Adoptada esta precaución esencial, aun estamos preparando un espeso revestimiento de corcho, que, aplicado a techos y aberturas, amortigua de tal manera los sonidos, que los hace punto menos que imperceptibles de un piso a otro.

Tal es, en suma, el estado actual del montaje de nuestra nueva maquinaria, por la que el público sigue dando tantas muestras de interés, que nos obliga a tenerle, de un manera constante, al corriente de la marcha de los trabajos de instalación.

MUEBLES A PLAZOS
Camas, sastrería, tejidos. S. Bernardo, 89.

UNGÜENTO GARCIA
Cura sin operación ni dolor
Panadizos · Granos · Forúnculos
Quemaduras

Solo por 15 PESETAS, 100.000 cronómetros SUIZOS, última novedad. CERTIFICADO DE ORIGEN, CON 5 AÑOS DE GARANTIA acompaña a cada reloj. PRECIOS DE PROPAGANDA. FACULTAD DEVOLUCION, 6 DIAS
Estupendo cronómetro de bolsillo, sin cristal ni agujas, caja cromada inalterable. GRAN MODA Ptas. 15
De pulsera, como la foto INCOMPARABLE . 26
Para señorita, cinta moiré, ELEGANTE, PRISIMO . 25
Modelos de pulsera y bolsillo, con cristal y agujas, iguales precios, iguales garantías. Envíos SIN MAS GASTO, por correo CONTRA REEMBOLSO, a su domicilio, citando este periódico.
FOLLETO GRATIS
FABRICAS SUIZAS REUNIDAS, Ltd. - HERNANI (Guipúzcoa)

Neurastenia HISTERISMO PSICOSIS
SANATORIO NEUROPATICO, Carabanchel Bajo (Madrid). Tres pabellones. Uno especial para señoras. Cuatro médicos. Tratamientos modernos. Director: Doctor Gonzalo R. Lafora, PLAZA DE LA INDEPENDENCIA, 8, MADRID.

Oir un PHILIPS es disfrutar plenamente de la radio. Pida detalles del sistema especial PHILIPS de venta a plazos
RADIO ELECTRA HORTALEZA, 3
REPRESENTANTE OFICIAL DE PHILIPSRADIO

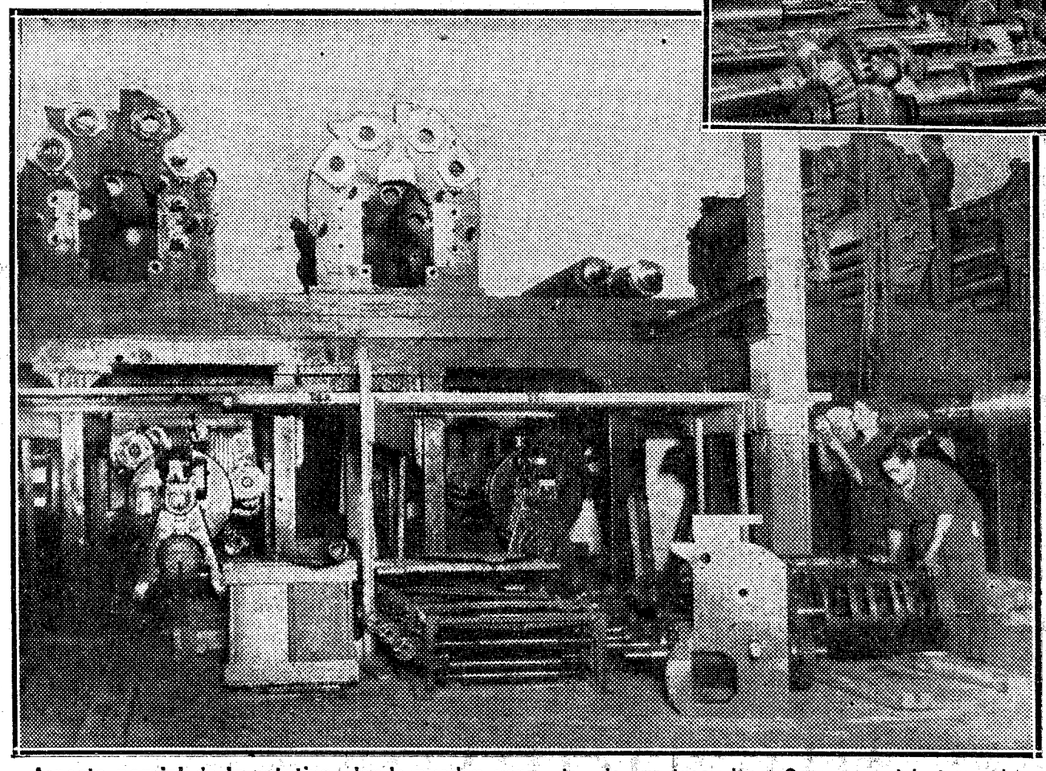

Aspecto parcial de la rotativa, donde pueden verse dos de sus tres pisos. Como se advierte, cada uno de ellos es de mayor altura que un hombre

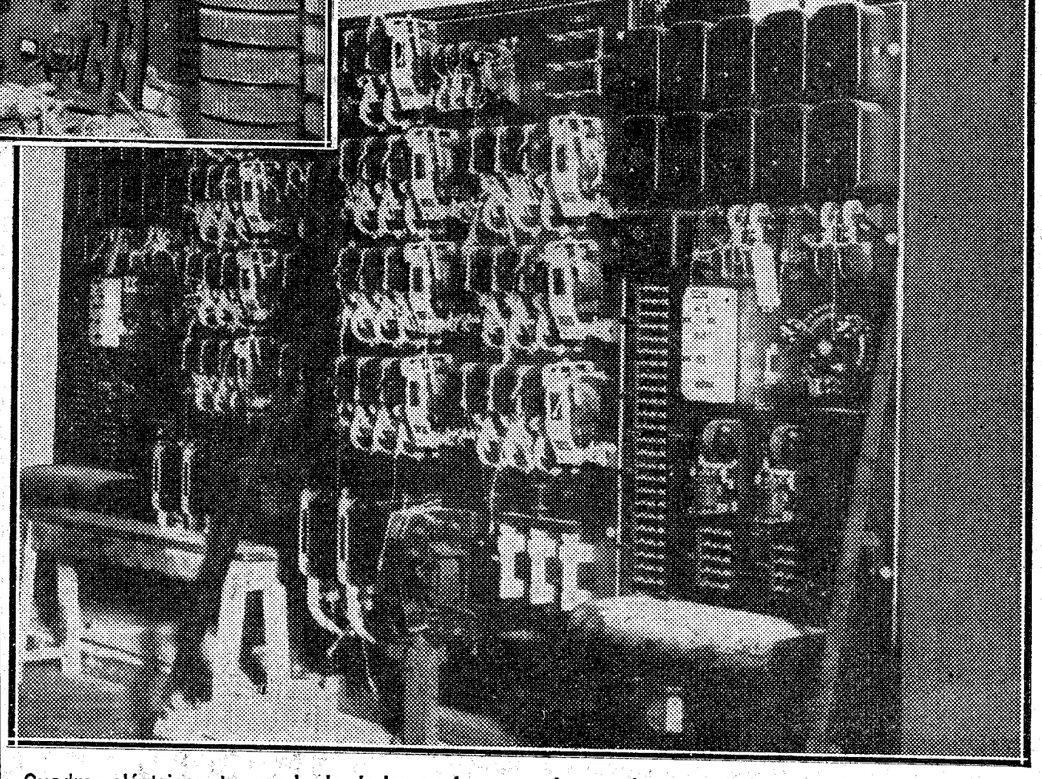

Cuadros eléctricos de mando desde los cuales se acciona todo el movimiento de la rotativa y que van encerrados en una cabina especial

ESPAÑA, EL PAIS DE LAS BUENAS CARRETERAS

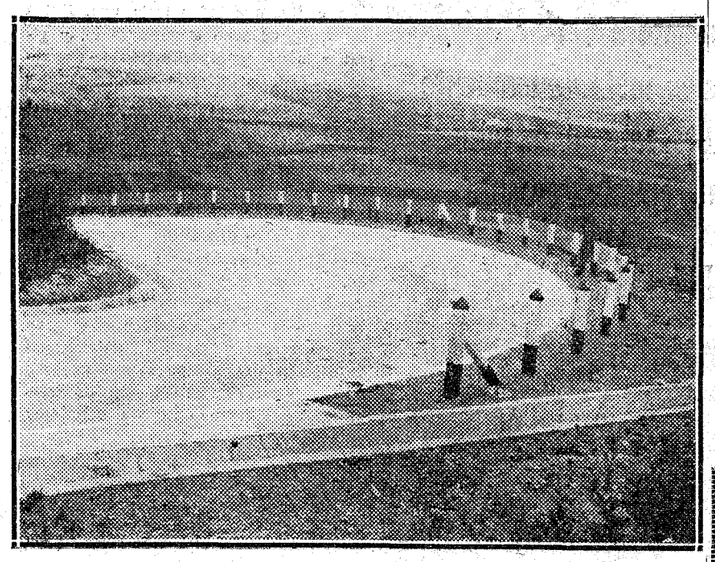

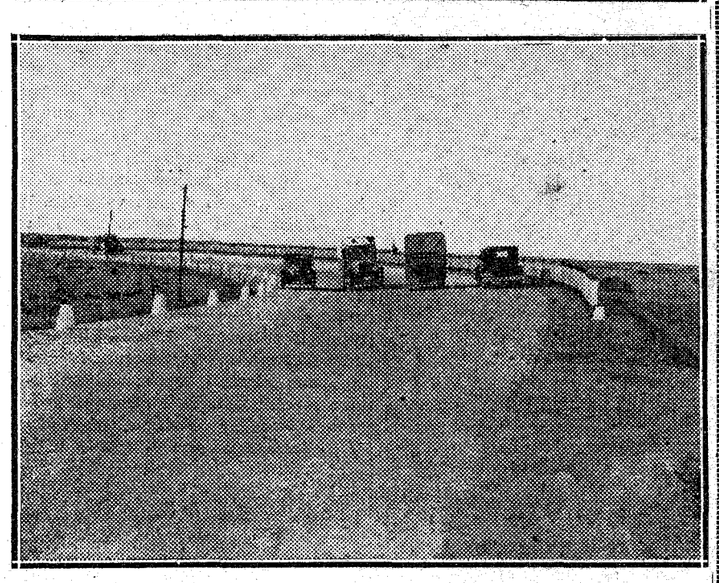

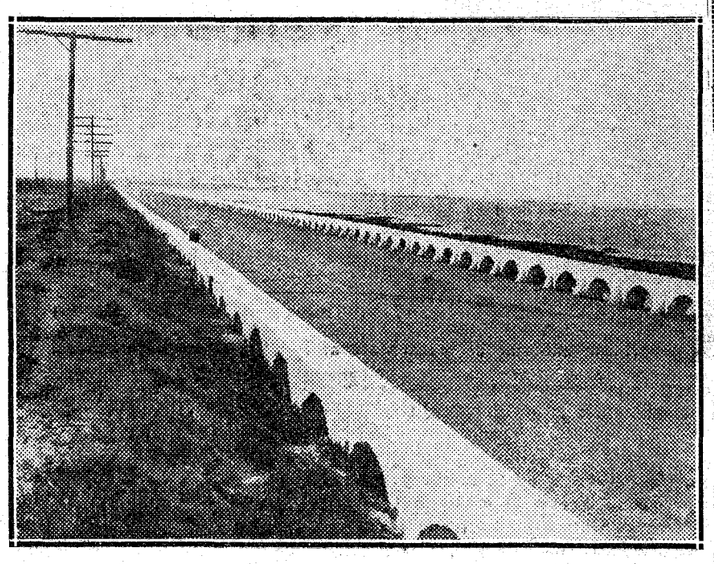

Encomendado el cuidado de nuestras carreteras al "Circuito Nacional de Firmes especiales", creado por ley de 1926, constituye este organismo los servicios técnico-administrativos que funcionan bajo la dirección de un Patronato y un Comité, presididos por un delegado del Gobierno, y dependiendo sus funciones inmediatamente de la Dirección general de Obras públicas en el ministerio de Fomento.

El automóvil, cada día más utilizado, exige importantes gastos, tanto para la reconstrucción y mejora de las carreteras existentes, con arreglo a los nuevos tipos, como por la construcción de otras y la conservación efectiva de todas las vías mejoradas.

Ninguna nación hasta el día ha terminado la mejora de su red principal según los nuevos métodos; sin embargo, los problemas de las carreteras, diferentes en todos los países, tienen de común los de financiación, que son universales y urgentes.

En España, los ingresos propios del "Circuito" provienen de los conceptos siguientes: patente nacional de circulación sobre los vehículos de tracción mecánica, tasa de rodaje, tasa especial de 0,50 por habitante, que deben pagar los Ayuntamientos; canon de las Empresas de transportes, y algunos ingresos eventuales.

No es todo ello suficiente para cuanto se le tiene encomendado al "Circuito" y cuanto éste lleva realizado; sin embargo, en todo el mundo se la conoce a España por el país de las buenas carreteras.

Itinerarios como el de Barcelona a Valencia, Madrid a Barcelona, carretera a Galicia, Tortosa a Tarragona, sirven de modelo en el mundo, habiéndose llegado a emplear el *mosaico en su construcción*. Automovilistas acostumbrados a recorrer las principales carreteras europeas han debido proclamar lealmente que en las españolas existen trazados de adelanto y perfección única.

Se ha cuidado también el "Circuito" de procurar la máxima seguridad y disfrute, prodigando un sinnúmero de señales bien visibles como las de "Peligro", "Badén", "Curva", "Cruce de carreteras", "Paso a nivel con barrera", "Paso a nivel sin barrera", "Prioridad de paso", "Botiquín o puesto de socorro", "Cañada", "Paso de ganado", direcciones y distancias, travesías, nombre de poblaciones, nombres de carreteras y direcciones en el interior de poblaciones; indicadores de carreteras y direcciones, "fuente o agua potable", nombres de ríos y arroyos, indicadores de obras artísticas, puntos de vista pintorescos, postes hectométricos, postes kilométricos, postes miriamétricos, postes indicadores de límites de provincias y obras ejecutadas en las carreteras del Circuito.

Lástima que no se haya colocado todavía al lado de cada poste indicador su traducción en francés y algún otro idioma. Ello despertaría verdadero interés para nuestro turismo entre los extranjeros.

El P. N. T., cuyos admirables carteles de propaganda de nuestras más hermosas ciudades le acreditan sobradamente, ha olvidado, no obstante, la confección de nuevos carteles proclamando la excelencia de nuestras carreteras, su belleza y seguridad.

Respecto a esta última hemos de hacer, provisionalmente, una salvedad: en virtud del acuerdo de las Compañías de Ferrocarriles suprimiendo los guardabarreras en muchos pasos a nivel, el automovilista, sobre todo de noche, corre indefenso por la carretera. Hemos escuchado muchísimas quejas absolutamente razonadas, y hasta hemos experimentado *nosotros mismos* el peligro que tal medida encierra, como lo prueba el recrudecimiento de estos accidentes en la sección de sucesos de los periódicos.

Turismo

OFICINA DE TURISMO DE "EL DEBATE"

PROGRAMA DE EXCURSIONES PARA EL MES DE OCTUBRE

AVILA.—Salida a las ocho de la mañana, regreso a Madrid a las diez de la noche. Almuerzo ex profeso en el Hotel Inglés. Visita de las bellezas artísticas de esta ciudad y de un Museo del más alto interés, casi desconocido para el turismo por su carácter particular. Precio de la excursión, todo comprendido, 32,50.

LAGARTERA.—Salida a las ocho de la mañana. Visita a Talavera. Almuerzo en el Parador Nacional de Oropesa; asistencia a una típica fiesta lagarterana y merienda; regreso a las diez de la noche a Madrid. Precia, todo comprendido, 35 pesetas.

SALTOS DEL ALBERCHE.—"Camping". Visita del Embalse, e interesante recorrido por el río Alberche. Almuerzo en el campo, servido por uno de los Restaurantes más acreditados de Madrid.

EL PARDO.—Salida de Madrid a las nueve de la mañana. Misa solemne en el Cristo milagroso de El Pardo. Visita al interesante Palacio-Museo de El Pardo. Almuerzo típico en un pintoresco Restaurante. Visita, por la tarde, en "autocar" al Salto de agua de la Marmota, y regreso a Madrid a las ocho de la noche.

TOLEDO.—Misa en la Catedral. Visita detenida de la ciudad y sus principales Monumentos artísticos. Almuerzo ex profeso en el Hotel Castilla. Merienda en el *magnífico* cigarral del *Instituto Español de Turismo*, y regreso a Madrid a las ocho de la noche.

Estas excursiones se celebrarán precisamente en domingo o día festivo, dando el próximo domingo el orden en que se realizarán.

También tenemos en estudio, para el mes de octubre, unas excursiones al Monasterio y pinar de El Paular, a base de comida abundante, sana y típica; y un día de "camping" en Barajas, con almuerzo en cierto hermosísimo Palacio de aquellos alrededores, y, por la tarde, fiesta de aviación y merienda en el Aeropuerto.

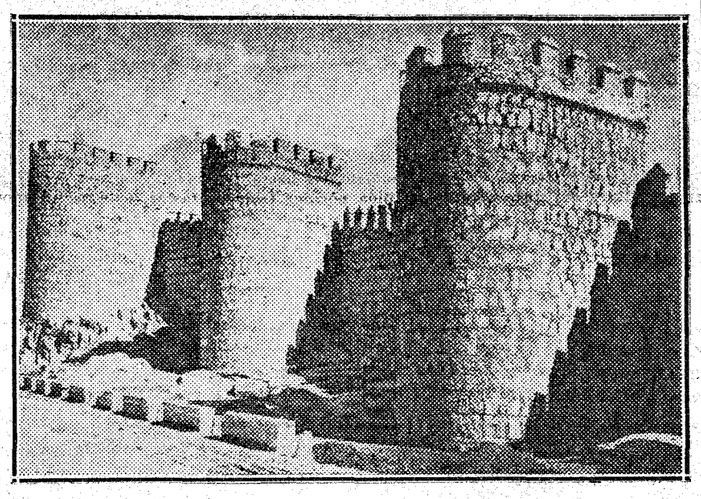

Las murallas de la ciudad de Avila

Lamentable abandono en El Pardo

A raíz de proclamarse la República y celebrarse las elecciones, los que fueron elegidos por sufragio concejales del Ayuntamiento de El Pardo, iniciaron gestiones para mejorar la precaria situación de este pueblo, y siempre con vistas a su urbanización, higiene y construcción de escuelas.

El Pardo no tiene suelo propio, ni aun el aire que respira, pues fuentes, alcantarillado, calles, edificios, cementerio y hasta el combustible que se emplea, *todo es propiedad del Patrimonio*, y, por ello, el pueblo, o ha de pagar, o no puede disponer, sin autorización expresa, del mismo. Dicho Ayuntamiento, no hay ministerio ni dependencia oficial que no haya visitado innumerables veces, y en todos ha dejado planos, memorias y proyectos, exponiendo las necesidades de este pueblo, que tiendan a mejorar tan precioso y abandonado paraje.

Pero en el día de hoy, todavía esperando, y después de haber decretado por las Cortes la entrega de calles, alcantarillados y servicios municipales, lo que daría fin a todos estos desvelos, lográndose algo de lo que se tenía solicitado, sucede que, pensando dar ocupación a sus obreros, en paro forzoso, al mismo tiempo que restaurar y hacer habitables algunos de los edificios que se llevan en arriendo, propiedad del Patrimonio de la República, y en los que se tiene instalados servicios municipales, se les concede autorización para estas obras, pero exigiéndoles seguir pagando los mismos alquileres.

Ahora este Ayuntamiento se halla en el conflicto que supone el emplear cantidades de importancia en unas obras que no son reproductivas, y, por lo tanto, que cree no debe hacer, a pesar de tener un completo material donado por el director de Sanidad para montar un Centro de Higiene rural, del que carece, y que tendrá que devolverlo, por no tener local donde colocarlo.

Este Ayuntamiento, en el que a sus componentes aun les queda un poco de dignidad, recibirán, como premio a sus desvelos y trabajos, el tener que dimitir sus cargos, como si fuesen unos fracasados.

¿No es posible que encuentre El Pardo *el apoyo que solicita, para no dar* con tal terminación, después de dos años de continuo trabajo, y habiendo solicitado ser equiparados al resto de los pueblos de España, que, si tienen deberes, también tienen derechos?

Los anteriores datos, obtenidos fidedignamente, demuestran lo razonado de nuestra campaña en pro de los intereses de El Pardo, cuyo dignísimo y sufrido Ayuntamiento es el primer interesado en convertir su término municipal en incomparable ruta para el turismo madrileño.

EL TURISMO EN RUMANIA

Pocos países brindarán al viajero panoramas tan bellos o costumbres tan pintorescas como el país rumano.

Con motivo del cincuentenario del Palacio Real de Pelesh (residencia de soberanos), el Real Automóvil Club de Rumania, secundado oficialmente por la Alcaldía de Bucarest, ha organizado internacionalmente el primer "Rallye-Auto et Camping" al lago de Snagoo, juntamente con interesantísimas excursiones a los más notables lugares de Bucarest y otros puntos principales de Rumania.

Adjunto reproducimos esta vista del "Chateau Royal Pelesh de Sinaia", que dice del encanto maravilloso de este lugar.

Aprenda en sus horas libres **francés, inglés**, por los métodos

AEOLIAN

LOS MAS PERFECCIONADOS

Quince discos:
240 PESETAS.
Discos sueltos. Plazos.

AEOLIAN, Conde de Peñalver

"EXCELSIOR"
Cervecería-Restaurant. Excelente cocina española y alemana.
Príncipe, núm. 27. MADRID. Tel. 12730.
CUBIERTOS Y A LA CARTA.

"Atlantic Motor Oils"
LUBRIFICANTES
Un tipo para cada coche. La mejor calidad en cada tipo.
"ATLANTIC" S. A. E.
Los Madrazo, 36
Madrid

HOTEL NACIONAL. Madrid
EL PREFERIDO DEL TURISTA

A TOLEDO
Excursiones "a forfait" todos los domingos
AUTOCARS DE LUJO: 22 pesetas, todo comprendido
INSTITUTO ESPAÑOL DE TURISMO
Avenida Eduardo Dato, 11. — TELEFONO 12127.

En septiembre, el más delicioso lugar para bañarse:
PLAYA DE MADRID
Autobuses: EDUARDO DATO, 11
Los domingos, también en Glorieta de Bilbao

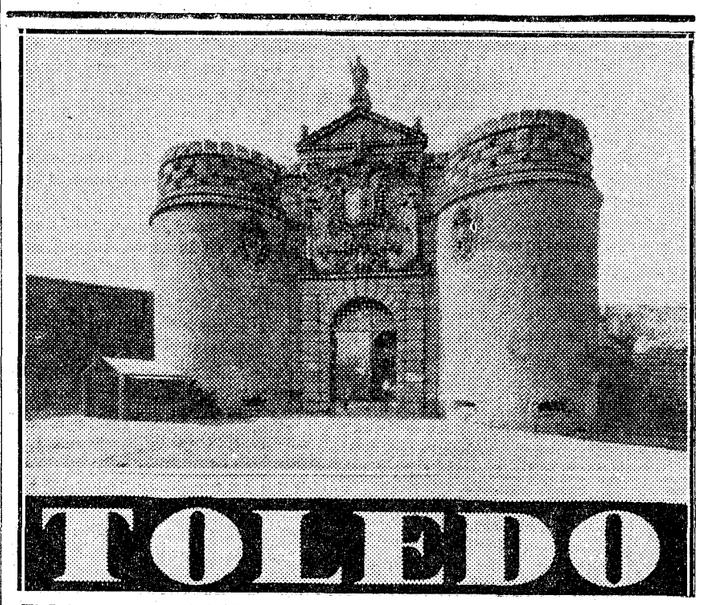

El Instituto Español de Turismo, cumpliendo los fines de la Asociación, absolutamente desinteresados, organiza frecuentes excursiones a Toledo, cuidadosamente atendidas y en condiciones de gran economía. Para mayor atractivo de tales excursiones, está preparando, a cuatro kilómetros de Toledo, en un soberbio cigarral, desde el que se divisa un panorama incomparable.

Esta será la primera "mansión" del Instituto Español de Turismo, y cuya mejor garantía es la de las personas que figuran en su Directiva: Don José Valdivia, general de brigada y presidente de dicha entidad, y don Antonio Berjón, deán de Menorca y director general de la misma.

SERVICIOS DE AUTOBUSES A DIVERSAS COLONIAS VERANIEGAS PROXIMAS A MADRID

Línea de Madrid a San Martín de Valdeiglesias, pasando por Villaviciosa y Chapinería. Salida, a las 17; regreso, a las 9,48. Desde San Martín puede irse fácilmente a Arenas de San Pedro.

Línea de Madrid a Rascafría y El Paular, pasando por Fuencarral, El Molar, La Cabrera, Lozoya y Alameda. Salida, a las 16; regreso, a las 10,30. Es digno de visitarse el *magnífico Monasterio* de El Paular.

Línea de Madrid a Aranda de Duero, pasando por La Cabrera y Somosierra. Salida, a las 8; regreso, a las 16,30. En Aranda existe enlace para Burgos.

Línea de Madrid a Riaza y Ayllón, pasando por La Cabrera, Somosierra, Castillejo, Saldaña y Santa María. Salida, a las 8,30 y 3 tarde; regreso, a las 11 y 21,30.

HOTEL IMPERIAL
Recientemente reformado. Baño y teléfono en todas las habitaciones.
El más céntrico de Madrid.
MONTERA, 22. Teléfono 14410

RESTAURANT
FRONTON JAI-ALAI
Cocina vasca
ALFONSO XI, 6. — Teléfono 19825.

AUTOCARS
RASCAFRIA - EL PAULAR
Domingos: Ida y vuelta: en primera, 17 pesetas; en segunda, 15.
LA CASTELLANA, S. A.
García de Paredes, 19. Teléfono 34056

Para todo lo relacionado con la "Oficina de Turismo" de EL DEBATE, dirigirse a LUIS FRANCO DE ESPES
Alfonso XI, 4

Hotel Mont -- Thabor
PARIS
4 Rue Mont-Thabor
(Opera Place Vendome)
AMPLIADO EN 1932
180 HABITACIONES, 100 BAÑOS
ES EL HOTEL DONDE ENCONTRARAN TODA CLASE DE FACILIDADES POR SER SU
GERENCIA ESPAÑOLA

"MAHOR-EXPRES"
ofrece al turista con sus auténticos y lujosos coches "PULLMAN", dotados de calefacción, "bar" y "water" todos ellos, el máximum de confort, seguridad y placer en los viajes por "autocar" servidos por esta Empresa.
Consulten precios y condiciones para organización de excursiones
Oficinas: **Francisco Silvela, 84 moderno. Teléfono 50525**

VIAJES MARSANS, S. A
Barcelona, Córdoba, Figueras, Gerona, Granada, Madrid, Palma de Mallorca, Sevilla y Valencia.
Billetes de ferrocarril. Pasajes marítimos y aéreos. Kilométricos. Seguros de equipajes.
Excursiones. Viajes "a forfait"
Reserva de hoteles.
Corresponsales en todas las capitales importantes del Extranjero.
Carrera de San Jerónimo, MADRID

Propaganda de nuestro país en Alemania

Una poderosa entidad alemana de navegación y turismo, la "Nord Deutscher Lloyd Bremen", convencida del inmenso atractivo turístico de nuestro país, por su propia cuenta y sin el menor apoyo de nadie, viene organizando grandes cruceros a nuestras costas, como el que ya está realizando actualmente. Aprovechando sus líneas desde Bremen para Cuba y Méjico, dos hermosos y modernos transatlánticos, "Sierra Ventana" y "Sierra Córdoba", de once mil quinientas toneladas, y ofreciendo a bordo todas las comodidades imaginables, hacen escala, tanto en el viaje de ida como en el de regreso, en varios puertos españoles.

El próximo día 26 llegará a Barcelona el "Sierra Córdoba", llevando 400 pasajeros—de primera, de turista y de tercera clase—, que seguirá el siguiente itinerario: El 27, Palma de Mallorca; el 28, Alicante; el 29, Orán; el día 1 de octubre, Cádiz y excursión a Sevilla; el 2, a Lisboa, y el 3, a La Coruña, de donde seguirá ruta para Bremen.

Propagar así y dar a conocer España en el extranjero bien merece esta pequeña divulgación y nuestros plácemes.

Norddeutscher Lloyd Bremen

El hermoso trasatlántico **"SIERRA VENTANA"** saldrá de Santander y Gijón el día 20 de octubre y de La Coruña y Vigo el día 21 de octubre próximo para Habana, Veracruz y Tampico, admitiendo pasajeros.

LLOYD NORTE ALEMAN. Agencia general Madrid, CARRERA SAN JERONIMO, 33. Teléfono 13515

Sociedad Anónima de Transportes Automóviles S. A. T. A.

Caballero de Gracia, número 60 **Teléfono 22017**

Alquiler de autocares a tanto el kilómetro.
Organización de excursiones a "forfait"
Próxima inauguración del servicio de excursiones por asiento incluídos hoteles y visitas a edificios y Museos.

COMO SE VIAJA POR ESPAÑA

Sirvan estas líneas, al propio tiempo que de salutación, de invitación para venir a visitar a España, el país más bello e interesante de Europa. Sus paisajes, pletóricos de luz y de encanto; sus monumentos magníficos, de los más variados estilos y caracteres; sus jardines, sus castillos, sus monasterios, su clima ideal, su tipismo y su folklore, producto de las más variadas civilizaciones de tiempos pretéritos: todo es en España encantador, todo atrae y subyuga en este país.

El Patronato Nacional del Turismo ha cuidado de que el turista pueda disfrutar, con todo lujo y confort, de esas cualidades privilegiadas de España, y cada extranjero que cruce sus fronteras es un huésped de honor, al que el P. N. T. cuida de complacer y atender.

En las capitales y poblaciones importantes de España y en las principales del extranjero, el P. N. T. ha montado una red completa de Oficinas de información, en donde pueden obtenerse, "gratuitamente", toda clase de folletos, guías, itinerarios por ferrocarril o carretera, datos sobre hoteles y balnearios, excursiones y cuantas informaciones pueda necesitar, en su idioma respectivo, el turista que visite el país.

Dichas Oficinas contestarán por correspondencia todas las consultas que reciban sobre información local.

PENSION AMAYA
Cocina francesa y española. Lujosas habitaciones. Baños. Aguas corrientes. Calefacción central.
Concepción Arenal, 4 y 6 (esquina Gran Vía). — Teléfono 13618.

PLUS ULTRA
COMPAÑIA ANONIMA DE SEGUROS GENERALES
Dirección: Madrid.—Plaza de las Cortes, 8.
Sucursal: Barcelona.—Ronda de la Universidad, 17.

	Pesetas
Capital suscrito	4.000.000
" desembolsado	2.500.000

Siniestros pagados hasta 31 de diciembre de 1931: Ptas. 12.695.664,69.
Vida. — Incendios. — Accidentes. — Responsabilidad civil. — Maquinaria. — Robo. — Motín. — Mobiliario combinado. — Transportes
Autorizada la publicación por el Servicio de Inspección de Seguros y Ahorros en 6 de octubre de 1932.

HOTEL LONDRES
Caldo, 2 (entre Preciados y Carmen)
Teléfono 16490. MADRID.
LO RECOMENDAMOS ENTRE LOS MEJORES

No viaje usted sin asegurar su equipaje en la
COMPAÑIA EUROPEA
DE SEGUROS DE MERCANCIAS Y DE EQUIPAJES
(Sociedad Anónima)
Pida este seguro en estaciones de ferrocarril, Agencias de viaje, Compañías navieras, etc., etc.

Radiotelefonía

JUBERA

EMISION

LAS EMISORAS DE RADIODIFUSION

Las modernas emisoras de radiodifusión han de llenar exigencias muy rigurosas, de orden técnico, para satisfacer las siguientes condiciones, que son hoy absolutamente indispensables:

Precisión y estabilidad de la frecuencia.

Fidelidad de los sonidos.

Es preciso, en efecto, que la onda portadora sea exactamente de la longitud o frecuencia asignada a la estación y que sea, además, muy estable y carezca de armónicos; y es preciso también, que las ondas moduladas, emitidas contengan todos los elementos necesarios para que, mediante una recepción adecuada y correcta, puedan reproducirse sin distorsión los sonidos producidos ante el micrófono.

Nos proponemos hacer desfilar por estas columnas descripciones ilustradas de las más importantes emisoras del mundo. Al explicar, en el tono de vulgarización que deliberadamente damos a estos artículos, los elementos componentes de dichas emisoras, habremos de exponer las disposiciones adoptadas para conseguir que aquellas condiciones se cumplan y las razones que a ello obligan aun a costa de cuantiosos sacrificios. A guisa de prólogo damos a continuación las principales de estas últimas.

Precisión de la frecuencia

Las zonas de frecuencias asignadas a la radiodifusión son reducidas, en comparación con las exigencias actuales de estos servicios; por añadidura, estas exigencias crecen sin cesar, y, en cambio, no es probable que aquéllas puedan ampliarse, salvo en la región de las ondas cortas, de uso restringido hasta la fecha. Conviene mucho, por tanto, conservar con la mayor precisión posible la frecuencia asignada a cada estación, para no invadir con las emisiones de más los espacios que en dichas zonas se han reservado a otras.

El Comité Consultivo Internacional de Comunicaciones radioeléctricas en su reunión de Copenhague de 1931, fijó en 0,3 kc:s el límite máximo de tolerancia a este respecto, pero hizo al mismo tiempo la recomendación de que en las emisoras instaladas con posterioridad convenía rebajar aquel límite a 0,05 kc:s. Los Convenios posteriores, y entre ellos el de la Conferencia celebrada hace un año en Madrid, han adoptado definitivamente este último valor, de suerte que las estaciones modernas deben radiar con una frecuencia que en ningún caso difiera en más de 50 períodos por segundo de la que se les asigna en el momento de la concesión.

Estabilidad

No basta que la onda portadora emitida por la estación tenga el valor exacto que previamente se le ha asignado. Es, además, preciso que sea estable y que las variaciones producidas por las condiciones de alimentación y por la modulación tengan un valor muy pequeño. Cuando así no sucede es imposible evitar que se produzcan interferencias y mezclas con otras estaciones.

La verificación de la longitud de onda se hace generalmente por medio de ondámetros cuidadosamente calibrados. Los Convenios internacionales imponen esta obligación a todas las emisoras de radiodifusión; pero todavía es este método insuficiente para conservar la estabilidad de la frecuencia, porque, para ser eficaz, habrá de repetirse muchas veces durante la jornada. Las modernas emisoras recurren por eso a diversos procedimientos estabilizadores, de los cuales hemos de hablar al describir aquéllas.

Fidelidad de los sonidos

Los tonos fundamentales de los sonidos articulados y musicales están comprendidos entre 30 y 5.000 períodos, aproximadamente. La frecuencia de 5.000 p:s corresponde al tono fundamental más elevado de la flauta. Ahora bien; si se ha de conservar el timbre de todas las voces e instrumentos, es necesario transmitir, juntamente con los sonidos fundamentales, los armónicos, por lo menos los de orden inferior. Y ello exige conservar todas las frecuencias comprendidas entre 30 y 10.000 p:s.

Esta condición, que es necesaria, no es todavía suficiente. Es preciso, además, que todas estas frecuencias lleguen al emisor con amplitudes proporcionales a las que tienen en la composición de los sonidos y que en los pasos amplificadores que han de recorrer no se engendren corrientes de otras frecuencias.

La nueva estación emisora de Radio Toulouse

Tendrá una potencia de antena de 60 kilovatios. La que ahora funciona radia con ocho kilovatios. Para su construcción se han empleado los últimos adelantos. Una tensión de 16.000 voltios y una potencia para la alimentación de 560 kilovatios. La refrigeración se hace por agua, hasta un volumen de 200 litros por minuto, con un depósito de 40.000

LA POTENCIA SACRIFICADA POR LA FUERZA DEL SONIDO

El día 5 de abril del corriente año, un incendio, provocado por un fumador imprudente, redujo a cenizas la antigua emisora de Toulouse, instalada en Villa Schmidt. Por fortuna, con anterioridad a esa fecha se había empezado a construir otra emisora en el castillo de Saint-Agnan—32 kilómetros de la población—, más potente y más modernizada, y que ha sido autorizada para radiar con fecha 1 de julio último, aunque todavía no lo hace más que con una parte de la potencia que puede poner en antena.

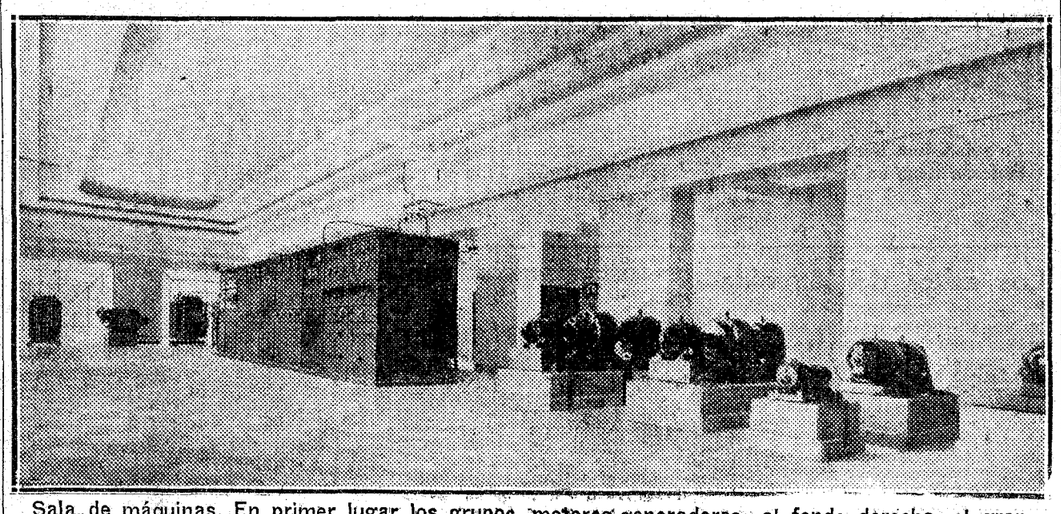

Sala de máquinas. En primer lugar los grupos motores-generadores; al fondo derecha, el gran mueble que contiene los elementos del emisor

Las emisiones de esta estación son familiares a los oyentes españoles, ya que Radio-Toulouse es una de las emisoras que con más facilidad se captan. Por otra parte, sus condiciones de estabilidad y de pureza le permiten rivalizar con las mejores estaciones de esta clase, de suerte que, cuando en plazo que es de suponer sea breve, radie con toda su potencia, será probablemente una de las emisoras extranjeras preferidas de los radioescuchas que no disponen de aparatos muy potentes.

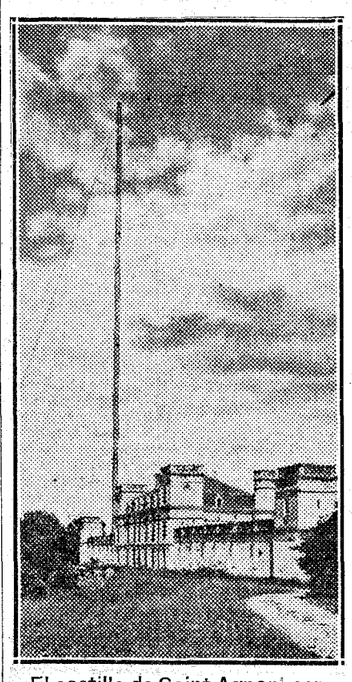

El castillo de Saint Agnan, cerca de Toulouse, donde está instalada la emisora

Trabaja con 779 kc:s—385,1 m. de longitud de onda—, y puede poner en antena una potencia de 60 kilovatios, aunque en la actualidad radia sólo con ocho. Está instalada cerca de Lavaur, en un paraje despejado, que, tanto por la orografía de sus alrededores como por su altitud, se presta a una radiación muy eficaz. Como locales se han utilizado los del propio castillo de Saint-Agnan, antigua residencia real; naturalmente, ha sido necesario realizar grandes obras para adaptar el edificio a las necesidades de la nueva emisisora, pero todas las modificaciones se han llevado a cabo respetando el estilo de la edificación, y, en particular, se ha conservado íntegramente la fachada, que tiene 80 metros de longitud y es de gran mérito artístico.

Antena

Es del tipo "antifading", vertical, con capacidades terminales para aumentar en altura efectiva. Está constituida por un prisma vertical de 102 metros de altura, terminado en sus extremidades por otros dos prismas horizontales de 18 metros de longitud. Para soportarla se han construído dos mástiles en celosía de 120 metros de altura, sostenidos por cuatro sistemas de riostras y dispuestos á 210 metros de distancia uno del otro.

El sistema de tierra está formado por una cinta de cobre que une entre sí las bases de los dos mástiles, soldada por sus dos extremos a una vasta red de cintas análogas, enterradas por toda la colina, y cuya longitud total excede de cuatro kilómetros.

Emisor

Comprende un oscilador-maestro, un separador y un primer paso de amplificación, formando las unidades de pequeña potencia, que por sí solas constituyen un emisor completo; un amplificador intermedio con lámparas de 30 kilovatios y un amplificador final con lámparas de 100 kilovatios.

El oscilador-maestro es de estabilización mecánica por cuarzo. La frecuencia se mantiene por medio de un cristal piezo-eléctrico, al que se hace vibrar en una de sus frecuencias propias, y, como esta frecuencia depende de la temperatura del cristal, para conservar esta invariable se mantiene aquél encerrado en un termóstato especial que impide los cambios de temperatura superiores a una décima de grado centígrado. Sobre este oscilador-maestro, que es de muy pequeña potencia, tiene lugar la modulación. El separador tiene por objeto impedir que el oscilador y el primer amplificador reaccionen entre sí.

Tanto estos dos elementos como el primer amplificador que les sigue, están proyectados y construídos sacrificando totalmente el rendimiento a la buena calidad. No importa que la potencia obtenida sea muy pequeña—se ha de amplificar en la proporción deseada después—, pero sí interesa obtener una característica de amplificación en función de la frecuencia sensiblemente horizontal y una falta absoluta de distorsión no lineal, condiciones ambas que equivalen a decir que todos los sonidos se reproducirán fielmente.

La potencia que sale de este verdadero emisor hay que amplificarla antes de mandarla a la antena, porque Radio-Toulouse está prevista, según hemos dicho, para poner en antena 60 kilovatios de energía modulada. El amplificador intermedio, o primer amplificador de potencia, lleva lámpara de 30 kilovatios, que se refrigeran con una corriente continua de agua, y las placas de éstas atacan al último paso de amplificación formado con cuatro lámparas Marconi-Radiotechnique de 100 kilovatios, que han sido las primeras de esta potencia utilizadas en Francia.

La transmisión fiel de una gama de frecuencias tan amplia como la comprendida entre 30 y 10.000 p:s, es evidentemente un problema delicado. Para resolverlo satisfactoriamente en la emisora del castillo de Saint-Agnan, cada uno de los elementos de la estación encargado de transmitir estas frecuencias, o simplemente susceptible de influir sobre su correcta transmisión, se ha modificado de tal suerte, que le permita compensar, en la medida posible, las deformaciones que no se han podido evitar en los aparatos que le preceden. Porra principal.

Alimentación

Sólo la energía de la corriente rectificada alcanza a 250 kilovatios, con una tensión de 16.000 voltios, y la potencia total disponible para la alimentación llega a 560 kilovatios.

Para obtenerla se dispone de una red trifásica de 13.500 voltios y 50 p:s. Transformadores trifásicos de 400 K. V. A. alimentan, a través de reguladores de inducción, un transformador tridodecafásico y un rectificador de vapor de mercurio, que pueden suministrar 250 kilovatios en corriente continua a 16.00 voltios.

La alta tensión obtenida de este rectificador alimenta las placas de las lámparas de 100 kilovatios por intermedio de un filtro compuesto por grandes inductancias y capacidades.

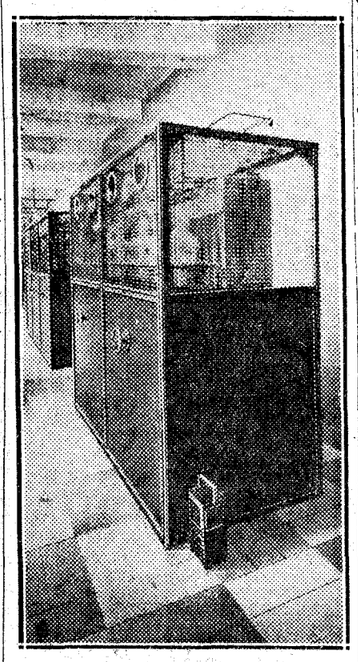

Emisora de socorro

Finalmente, un transformador de 150 K. V. A., y otros de menores potencias, proporcionan corrientes alternas a tensiones de 220 y de 100 voltios, necesarias para alimentar diferentes grupos generadores, de los cuales se obtiene la energía necesaria para calentar los filamentos y polarizar las rejillas de casi todas las lámparas y para dar tensión de placa a las de los pasos de pequeña potencia.

Servicios auxiliares

Las lámparas de los últimos pasos de amplificación desarrollan, según hemos visto, potencias muy considerables; por ello, si no se adoptaran medidas para una eficaz refrigeración, alcanzarían temperaturas peligrosas. Esta refrigeración se realiza por medio de una corriente de agua, que se mantiene en circulación constante con dos bombas centrífugas. Para dar idea de la importancia de este servicio, diremos que la corriente de agua alcanza a 200 litros por minuto, lo cual obliga a tener dispuesto un gran depósito, capaz para más de 40.000 litros.

A pesar de las precauciones adoptadas para prevenir cualquier interrupción de servicio, se ha instalado una emisora de emergencia de tres kilovatios en antena, que puede ponerse en marcha en cualquier momento, si por circunstancias inevitables e imprevistas se interrumpe el funcionamiento de la emisora del pasillo.

LA ANTENA SE RIE

Llegó al pueblo de noche. El cansancio del viaje, la obscuridad casi maciza de las calles y el silencio acogedor del ambiente de reposo en que se refugiaban aquellas modestas casas, pobres y hacinadas, le hicieron pensar en lo único que allí podía hacerse: dormir. Abandonó el balcón de anchas proporciones que le sirvió, un momento, de observatorio, dispuesto a descansar. Y aunque la cama, vamos a seguir la tradición llamándola de este modo, no lo pareciese, la encontró blanda, limpia y con un delicado olor a manzanas. Se hundió en ella plenamente con interés, en un acceso de egoísmo, harto razonable si se quiere, ya que todavía mortificaban sus oídos, como un rumor persistente y lejano, las explosiones del motor de su automóvil, al atravesar, durante horas y horas, la muy noble, severa y dorada meseta de Castilla.

Antes de acostarse, se acercó al espejo—auténtico oleaje de vidrio empañado por diminutos círculos exquisitamente tangentes, obra maestra de las moscas voraces—y comprobó, después de una integración minuciosa, que su rostro tenía todas las huellas de una enorme fatiga. Tomó, pues, la determinación formal de rendirse a ella a cambio de un sueño reparador. Quizá para sentirse en un mayor acomodo apoyándose en la idea, recordó que a la puerta de aquella vieja casona, donde se encontraba, había leído al entrar este letrero maravilloso: "Hotel Castellano".

Las ideas del viajero se fueron deformando suave y lentamente. Creyó ver primero, un microscopio tomando proporciones descomunales; que después se deslizaba él mismo, vertiginosamente, por sus internas paredes, medrosas y obscuras, yendo a parar a regiones del espacio en donde veía electrones del tamaño de huevos de paloma. Dormía...

Bueno es que digamos ahora, que nos estamos refiriendo al ilustre diputado socialista y culto profesor de no importa qué Instituto laico de la asombrada España, don Inocencio López Galdácano. Había salido de Madrid, impulsado por la fuerza expansiva de las vacaciones veraniegas, sin más objeto que hallar un descanso para sus gastados nervios, en medio de esa paz, rústica y noble, de la que en ocasiones, enternecedoras y lejanas, nos dieron referencia algunos de nuestros felices antepasados, por aquellos días en qué la fe y la cordialidad se recogían en los campos como óptima cosecha sentimental de afectos.

... ...

Muy de maf[illegible]antó un gallo. Don Inocencio dió una vuelta en su lecho, y sin despertar, cogió un borde de la sábana y lo retorció, convulso, entre sus dedos, imprimiéndole cierto movimiento acelerado de rotación, al que el lienzo obedecía rasgándose y exhalando algo parecido a un suspiro. La dueña del hotel no lo hubiera hecho mejor, de haber visto la hazaña del durmiente. Repitió el gallo su cantar, esta vez más cerca. Parecía dispuesto a llegar hasta la alcoba, y quién sabe si a entrar para abrir suavemente la ventana, en su afán de despertar al defraudado huésped.

—¡Esto es peor que tener unos vecinos con "radio"!—murmuró.

Pensó en levantarse, en volver a su casa, abandonando las delicias del campo, tan bien surtido de toda clase de animalitos ineducados y provistos, en su mayoría, de un equipo amplificador, naturalmente calculado, para llenar funciones tumultuarias. ¿Qué otra cosa es si no, el aria rotunda que el instinto inspira en el madrugador pollino? Lejos, muy lejos de aquel primitivismo, aun teniendo que dejar con lástima tras sí la bellísima estampa, llena de ilusión, simbolizada en la vieja y pesada carreta crujiente bajo el peso de la rubia colina de recién segadas espigas.

Se incorporó en el lecho y con la resolución y la prisa del que intenta salvarse de un naufragio, se vistió y llamó como pudo, dando puñetazos, en la puerta del cuarto. Acudió la dueña del hotel, y don Inocencio pidió la cuenta. Su propósito de huir de aquel lugar era irrevocable. Hizo un esfuerzo, el último, y pasó al comedor, donde le aguardaba una desagradable impresión. Junto a la ventana, sobre un mueble apropiado, había una caja de forma y tamaño inconfundibles. Se frotó los ojos para borrar en ellos la aborrecible imagen del odioso armarito. Sintió una especie de mareo, que obligó a la hostelera, que le acompañaba, a sostenerle en sus brazos.

—¿También aquí hay "radio"?—balbució sumido en una agotadora melancolía.

—Ya lo creo. Y bien "güena" que es. Se la vendo, si quiere.

Sufrió el huésped un nuevo desvanecimiento ante esta idea adquisitiva, y la buena mujer, que no comprendía la tragedia de su huésped, queriendo obsequiarle, encendió el aparato. En aquellos momentos cruzaban el espacio, impresas en las misteriosas ondas que descubriera Hertz, las primeras noticias del día, confirmando la insólita caída del último Gobierno, y la "radio" tuvo la generosidad de captarlas, poniendo en ello algo de su cosecha: cierta especie de tableteo semejante a un aplauso continuado que subrayaba las palabras del "speaker".

Cuando, pasados unos momentos, pudo articular palabra, exclamó el insigne diputado de la mayoría:

—¡Y para esto me hice yo socialista!

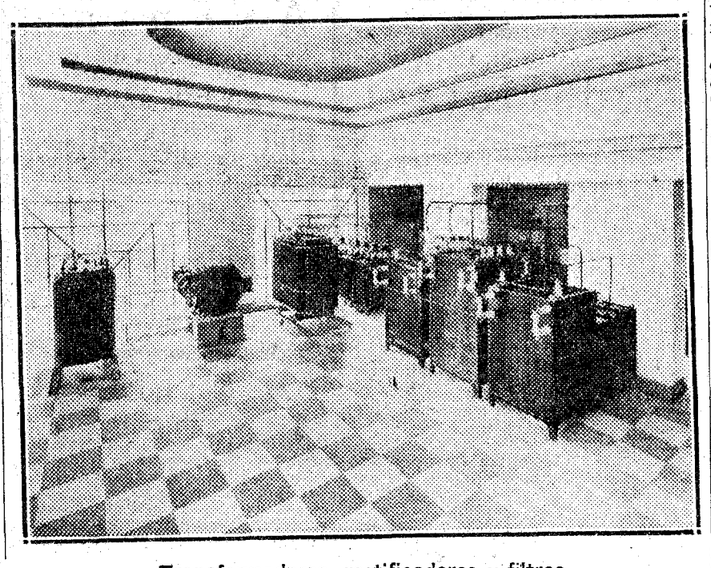

Transformadores, rectificadores y filtros

RECEPCION

Selección - autoinducción con bobinas en pared de cesto.—Deben su nombre a la forma que presentan y se conocen también con el de bobinas Lorenz, por haber sido ideadas por este físico. Presentan pequeña capacidad repartida y son de muy fácil construcción. Al efecto: sobre una tabla de madera se traza un círculo de 80 milímetros de diámetro y se clavan en su periferia once clavos, sin cabeza, equidistantes, según bornes de un eneágono. Se ata el hilo a bobinas en argolla sobre el clavo número 1 y de éste se le hace pasar al 3 y después al 5, y así sucesivamente al 7, 9, 11, 2, 4, 6, 8, 10, etc., como enseña la figura 1, continuando el arrollamiento hasta haber bobinado el hilo necesario para obtener la autoinducción deseada. Una vez terminada esta operación, se pasan sendos hilos de seda por los puntos de cruzamiento de las espiras y se atan para evitar que se deshaga y, por último, se retiran los clavos, quedando lista la bobina, la cual presenta el aspecto de la figura 2.

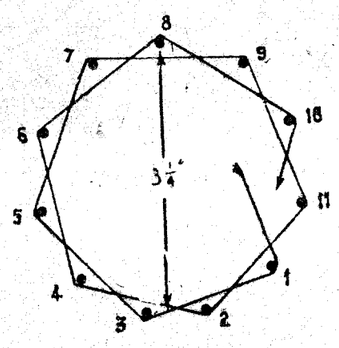

(Fig. 1.ª)

La capacidad repartida suele fluctuar de 20 a 50 picofarradios en las bobinas usuales, cuyo número de espiras oscila entre 25 y 1.000.

Resistencia de las bobinas.—La resistencia de las bobinas juega un importante papel, algunas veces decisivo, en los circuitos de selección.

Si la bobina carece de núcleo de hierro, se considerarán dos términos:

a) **Resistencia del conductor.**

b) **Resistencia de los aislantes:** soportes, carcasas, etc.

La primera es mayor en corriente alterna que en corriente continua, debido al efecto corona o localización de la corriente en la superficie del conductor. Esto obliga a considerar un factor de corrección, de suerte que para determinar la resistencia en corriente alterna de un conductor, conocida la que presenta en corriente continua, se multiplica ésta por el mencionado factor de corrección, cuyo orden de magnitud se indica a continuación:

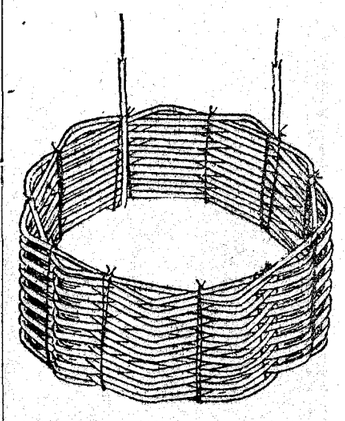

(Fig. 2.ª)

Longitud de onda expresada en metros.	2.000	1.000	500	200	100	50	10
Factor de corrección.....	1,7	2,4	3,2	4,9	6,8	10	21
Hilo de 1 mm.						2,8	6,2
" " 0,3 "							

Cuando se trata solamente de ondas cortas es muy conveniente emplear hilo dividido, es decir, cable de hilos finísimos y aislados, el cual casi anula la capacidad repartida.

Este hilo dividido no es conveniente emplearlo para ondas cortas, pues la pérdida en los aislantes es mayor que la ventaja que ofrece.

La capacidad repartida se opone a la repartición uniforme de la corriente a lo largo del conductor, y la "resistencia crece" enormemente cuando se acerca a la frecuencia propia de la bobina.

La "pérdida en los aislantes" adquiere grandes valores cuando son de calidad mediocre, como maderos húmedos, etc., por lo cual debe proscribirse su uso.

Si las bobinas contienen núcleo de hierro, presentan además otra clase de pérdidas de valor elevado, debidas a las corrientes de Foucault y a la histéresis que crecen muy rápidamente con la intensidad del campo.

En este caso, la resistencia "depende de la corriente", y es muy difícil atribuir una resistencia fija a la bobina.

Todo esto pone de manifiesto la necesidad de tomar grandes precauciones para construir las bobinas. Las más importantes son las siguientes:

a) **Capacidad repartida.**—Reducirla al mínimo, empleando las bobinas que más lo eviten, como hemos explicado en nuestro artículo anterior.

b) **Carcasa.**—Reducirla, así como los soportes, lo más posible, en cuanto lo permita la solidez y rapidez, y a este fin conviene emplear la ebonita.

c) **Hilo-ondas de la gama de radiodifusión:** emplear hilos de 4 a 6 décimas de milímetro de diámetro. **Ondas medias:** hilo dividido. **Ondas muy cortas:** hilo desnudo, manteniéndole separado, por medio d eun cordón de seda, colocado entre las espiras, como enseña la figura 3. Se construyen estas bobinas arrollando las espiras juntamente con el cordón de seda, que debe tener un diámetro algo superior al del hilo.

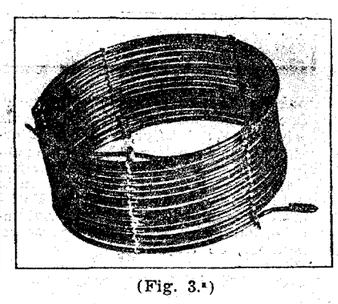

(Fig. 3.ª)

Electrificación de radiorreceptores

Consiste en rectificar la corriente por medio de un cuprox o retox y aplicar la corriente rectificada a los filamentos, teniendo en flotación la batería de acumuladores y sin emplear ningún filtro. La disposición esquemática responde a la de la figura 1, que enseña cómo la corriente de la red a 125 voltios, aplicada al primario p del transformador T, es rebajada en el secundario S a ocho voltios; los extremos del secundario se conectan con los polos negativo y positivo de encendido de filamentos de radiorreceptor, disponiendo en derivación la batería de acumuladores, e intercalando en el terminal positivo una resistencia R para reducir la tensión al justo valor del voltaje de las lámparas empleadas en el mencionado aparato radiorreceptor.

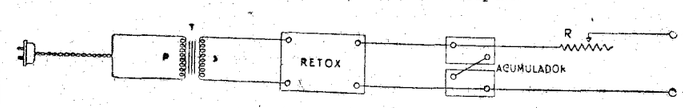

Fig 1.ª

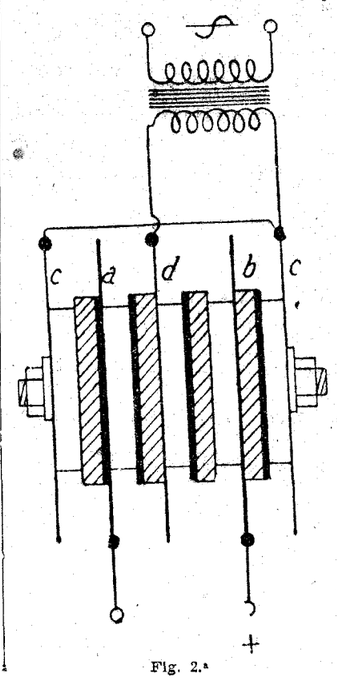

Fig. 2.ª

Este procedimiento de alimentación de filamentos con corriente alterna es, sin duda, el menos recomendable, y sólo tolerable cuando no se dispone de filtro y se posee, además, de acumuladores de gran capacidad, como los de los automóviles. Por otra parte, la adquisición de una autoinducción de 50 henrios y dos condensadores electrolíticos de 10 microfarradios (no 1.000, como por error aparece en nuestro artículo anterior) para construir una célula de filtro, es más económica que la de una batería de acumuladores de pequeña capacidad.

Los rectificadores cuprox están constituídos por células formadas por rodajas de cobre, una de cuyas caras se halla recubierta de óxido de cobre rojo y apretadas entre rodajas de plomo, formando un conjunto que mantiene una varilla roscada y aislada, que atraviesa el conjunto.

Si se intercala una de estas células en un circuito recorrido por corriente alterna, ésta sólo pasa en un sentido.

La disposición más usual estriba en disponer cuatro células en la forma que claramente enseña la fig. 2, porque permite rectificar las alternancias de la corriente con un transformador sin toma intermedia o derivación del punto medio.

LIBROS DE OCASION

Antiguos y modernos. La casa mejor surtida. La que mejor los paga. LIBRERIA UNIVERSAL. **García Rico y Compañía. Desengaño, 29.** Catálogo gratis.

CINE

JUBERA

Anny Ondra e Ivan Petrovitch en una escena de la divertidísima película "Pájaros de noche", riguroso estreno con que inaugura su temporada oficial el Cine Barceló

La saladísima Rosita Díaz y Miguel Ligero, protagonistas del "film" "Susana tiene un secreto", que distribuída por Orphea-Film se estrenará en breve en Madrid

(Foto O. F.)

Arriba: Una emocionante escena del "film" "Justicia", que mañana se estrena en el Palacio de la Música.
Abajo: "Una noche en el Grand Hotel", interpretada por Martha Eggert, que mañana lunes se estrena en el Cine de la Prensa

(Fotos M. G. M. y C. E.)

Un momento del "film" de Selecciones Filmófono "Las dos huerfanitas", que próximamente admiraremos en Madrid

(Foto Filmófono.)

"Las dos huerfanitas"

Gabriel Gabrio, célebre protagonista de "Los miserables", acaba de rodar una película de grandioso interés dramático titulada "Las dos huerfanitas", que presentará en España Selecciones Filmófono. Con él trabajan Emmy Lynn, Rosine Derean, René Saint-Cyr, Francey, Martinelli, Saulien, etcétera... Y tiene como "metteur en scène" a Maurice Tourneaur.

Este popular artista es el hombre más elegante que ha pisado los estudios Pathé Natan de Joinville. Tiene una envidiable colección de corbatas, de sombreros, de bastones, de trajes.

Sus compañeros de trabajo le llaman "El Gentleman Cineroman".

En estos últimos meses ha estrenado cinco automóviles de diferentes marcas. Los compra y se cansa de ellos rápidamente. Después los vende... para comprar un nuevo modelo o un nuevo nombre. Ha pagado muchas multas por exceso de velocidad.

Sus "films" principales son: "Antoinette Sabrier", "Duel", "La bodega", "Roi de París", "Les inséparables", "Une belle Garce", etcétera.

"Las dos huerfanitas" es el último rodado por él, y como es natural tiene más importancia.

Selecciones Filmófono lo presentará en España próximamente. Tiene emoción. Tiene realismo. Tiene intriga. Tiene, por lo tanto, interés.

Lo han elogiado y aplaudido la Prensa y todos los públicos de Europa. Deben verlo los amantes del verdadero "cine" selecto. Nunca lo olvidarán.

Gabriel Gabrio está contento de su interpretación. Lo presenta la marca de los grandes aciertos, y es la mayor garantía.

Los éxitos del Avenida

El lunes próximo entra en su segunda semana el doble programa que viene ofreciendo al público el Cine Avenida, formado por las bonitas películas "Fiel a una mujer" y "El malvado Zaroff".

La notable labor que realizan en la primera Irene Dunne y Charles Pickford, y en la segunda, Leslie Banks, Fay Wray y Joel McCrea, contribuye en mucho al magnífico éxito alcanzado por las dos películas, y justifica su permanencia en el cartel del Avenida.

El éxito sin precedentes de "Una morena y una rubia"

La primera producción cinematográfica española que se ha estrenado este año no ha podido hacerlo con éxito más rotundo. "Una morena y una rubia" ha entrado en su cuarta semana de proyección, sostenida por el aplauso y la extraordinaria concurrencia de público. "Una morena y una rubia", que ha marcado un considerable progreso en la manera de hacer de la producción española, es un grato precedente para las restantes producciones nacionales, pues demuestra el interés y el cariño con que el público acoge la cinematografía patria.

El "cine" Alkázar, que no vaciló en dar principio a su temporada con una película producida en España, ha recogido como justo fruto un éxito económico y artístico como pocas veces se logra.

Esta producción de Exclusivas Diana será vista por todo Madrid.

Barceló

El lunes 25

INAUGURA SU TEMPORADA

con el estreno riguroso de

PAJAROS DE NOCHE

(De la famosa opereta de Strauss)

"EL MURCIELAGO"

Superproducción

M. DE MIGUEL

Cómica, fastuosa, espectacular

por ANNY ONDRA e IVAN PETROVICH

UNA GRAN PRODUCCION DE LA R. K. O.

En esta época, próxima ya la temporada de 1933-34, todas las casas editoras dan a la publicidad los títulos de cada una de sus grandes producciones, y la única que hasta la fecha se mantenía en silencio era la R. K. O. Parecía extraña esta actitud, tratándose de una productora que siempre ha demostrado un afán de superación en sus "films", y este silencio, o mejor dicho, esta incógnita ha quedado, por fin, aclarada con el anuncio de uno de esos "films" que por su técnica y por su asunto están llamados a causar la admiración del mundo.

La R. K. O. ha hablado, por fin, y ha dado el nombre de esta cinta, que se titula "King Kong", la cual es el máximo esfuerzo que podía exigirse a la técnica cinematográfica. Para la realización de esta extraordinaria película no se ha escatimado ni medios ni tiempo. Ha sido preciso una labor tenaz y concienzuda, un trabajo en el que se ha intervenido dos años, durante los cuales, artistas, fotógrafos, director, argumentista y cuantos intervienen en la realización de un "film", no han descansado un solo día. Ha habido necesidad de repetir infinidad de veces casi todas las escenas del "film", tirando, como suele decirse, millones y millones, hasta que, por fin, ha quedado terminada y ha conseguído ser presentada al fallo del público.

Todos los esfuerzos y penalidades que se han llevado a cabo para la edición de este "film" han sido compensados con el éxito conseguido, puesto que cuantos asistieron a su estreno proclamaron sin reserva alguna que "King Kong es una de las películas de las que puede enorgullecerse la cinematografía y que marcará una fecha memorable en la historia de este arte.

Con la presentación de este maravilloso "film", S. I. C. E. consolidará el franco éxito alcanzado en la pasada temporada como distribuidora del material R. K. O.

King SICE Kong

La película en la que resplandece el espíritu cristiano

Un "film" sublime de SELECCIONES FILMOFONO

LA TEMPORADA EN EL COLISEVM

Como decíamos ayer en nuestras páginas cinematográficas, a las seis y media tuvo lugar la inauguración privada de la temporada de "cine" sonoro en el Coliseum, y cuya inauguración oficial tendrá lugar hoy. Al acto asistieron el gobernador civil de Madrid, los críticos cinematográficos de los diarios madrileños y diversos autores, escritores y personalidades del mundo del cinema.

El local, de excelentes condiciones acústicas por cierto, fué altamente propicio para la perfecta audición de la proyección cinematográfica sonora que se realiza con un aparato "Klangfilm".

Se proyectó un variado programa, en el que, a más de diversas películas de dibujos, noticiarios, etcétera—entre éstos uno muy interesante de la Fox Movietone Hispano sobre Avila monumental e histórica—se pasó la grandiosa obra "Los hombres deben pelear", que, dentro de la numerosa serie de "films" pacifistas que se han producido en la postguerra, ocupará un puesto de honor.

En el descanso el maestro Guerrero, propietario y empresario del Coliseum, obsequió a sus invitados con un "lunch", durante el cual se hicieron votos por el buen resultado de la nueva Empresa.

¡RISA! ¡RISA!

¿Quiere disfrutar de las delicias del campo?

Vea las peripecias que le suceden a

PAUL HORBIGER

en

Dos días felices

Mañana, lunes 25, ESTRENO

OPERA

BUTACA, 1,50

Palacio de la Música

Philips HOLMES

ANITA PAGE

en

JUSTICIA

MAÑANA, ESTRENO

Director, W. S. Van Dyke, animador de "Sombras blancas" y

TRADER-HORN

MARTA EGGERTH

en su última gran producción

UNA NOCHE EN EL GRAND-HOTEL

Estreno riguroso

MAÑANA LUNES

Inauguración de la temporada

PRENSA

Butaca: tarde, 2,50; noche, 2 ptas.

Selecciones E. C. A.

Distribuída por VIÑALS

CALLAO

LUNES, ESTRENO de

LA MUNDANA

por

KAY FRANCIS y GEORGE BRENT

Superproducción

EN EL BARCELO

El popular Cine Barceló inaugura su temporada el próximo lunes, con el estreno riguroso de "Pájaros de noche", superproducción M. de Miguel, que procede de la famosa opereta de Strauss "Chauve-Souris". (El Murciélago), que recorrió toda Europa triunfalmente. El "film" también está presentado con derroche de lujo y fastuosidad; numerosas escenas cómicas están superadas por la maravillosa interpretación de Anny Ondra, y la parte musical es totalmente de Strauss, convenientemente arreglada. En ella merecen destacarse el vals "Tú y tú", y un concertante pleno de maestría.

El asunto, el mismo de la opereta, es el siguiente: Gallardín, a pesar del amor que profesa a su esposa Carolina, va con su amigo Duparquet a un baile de máscaras, a la salida del cual es abandonado por éste. Borracho y provocativo, arma bronca, lo que le vale un arresto. Arlette, una doncella monísima, recibe de su hermana, una famosa bailarina, una invitación al baile de trajes que da Iván, un príncipe siempre melancólico, aburrido y triste, y va con un traje de su señora (Carolina); y también va Gallardín, poco escarmentado del anterior tropiezo. A todo esto, Alfred, un tenor enamorado de Carolina, va a casa de ésta; ella le rechaza, pero la presencia del agente que va a detener a Gallardín lo ha complicado todo, y tan cómicamente, que hasta el final divierte y alegra esta saladísima opereta de Strauss.

King SICE Kong

El éxito sin precedentes de "Una morena y una rubia"

FIGARO

Mañana lunes estreno

Audaz ante todo

por

RICARDO CORTEZ y LORETTA YOUNG

las dos huerfanitas

La película en la que resplandece el espíritu cristiano

Un "film" sublime de SELECCIONES FILMOFONO

PRODUCCION NACIONAL

ADOLFO AZNAR DIRIGE PARA LA INDEX FILM EL "MILLON DE LUANA"

Para los que conocemos la importancia técnica y artística de "Colorín", "Gloria", "Servicio de socorro", etc., Adolfo Aznar, joven y fuerte como un bravo gladiador moderno, es, sin duda alguna, el realizador cinematográfico que, por ahora, merece todos nuestros elogios. No lejanos aún sus últimos triunfos que entonces podían calificarse de ruidosos, vuelve a la lucha con más entusiasmo, con más vigor, con más deseos de trabajar sin descanso en pro de nuestra pobre y casi olvidada producción. Para ello ha comenzado ya una simpática película madrileña, cuyo asunto, "El millón de Luana", ha sido escrito por Julio Escobar para la célebre "estrella" española Luana Alcañiz, recientemente llegada de Hollywood, con la cual figuran en el reparto José María Linarse Rivas, galán; Bue, actor cómico; Elisa Gumier, Carmen Guzmán, etc.

En números sucesivos daremos a nuestros lectores más detalles sobre esta extraordinaria producción nacional.

CABALGATA

PRODUCCION FOX

LA PRODUCCION DEL SIGLO

EN EL PALACIO DE LA MUSICA

"¡JUSTICIA"!

¿Ha imaginado usted alguna vez lo que es la justicia vista por dentro? ¿Se ha internado usted en los vericuetos de la actividad de los jueces inmorales, de los tristemente célebres "aves negras"? Vea usted "¡Justicia!" y tendrá una idea acabada de la lucha que deben sostener los magistrados intachables contra los jueces venales.

* * *

La justicia resplandece siempre, a pesar de las dádivas del rico y de las lágrimas del pobre. Reconforta asistir a la comprobación de esa verdad. Para ello nada mejor que "¡Justicia!", la película donde luchan frente a frente el juez riguroso y compasivo y el inmoral corrompido.

* * *

W. S. Van Dyke, el tan famoso director de "Tarzán, el hombre mono", "Sombras blancas en los mares del Sur" y "Amor pagano", logró con "¡Justicia!" un nuevo lauro en su brillante carrera artística.

Philips Holmes, Walter Huston, Anita Page, Lewis Stone y Jean Hersholt, envueltos en una trama dolorosamente humana. W. S. Van Dyke dirigiéndoles, y todos contribuyendo a darnos la más acabada de las sensaciones logradas en el "cine" para infundir confianza en la justicia.

* * *

El drama más intenso de la pantalla. La probidad de los jueces en tela de juicio. La reivindicación lograda siempre por el magistrado incorruptible.

* * *

El drama más emocionante del intrincado mundo de los Tribunales. El juez probo salvando la inocencia y venciendo las maquinaciones de los malvados.

Este es el "film" que el lunes se estrenará en el Palacio de la Música.

King SICE Kong

Pleyel Cinema

En esta coquetona sala empezarán desde el próximo día 2 de octubre las proyecciones en sección continua de magníficos programas de Noticiarios, Actualidades, Documentales y Dibujos.

Dada la inteligencia y actividad de su empresario, don Angel Rocha, es de esperar que esta nueva orientación del Pleyel Cinema sea un éxito.

Avenida

SEGUNDA SEMANA DEL COLOSAL PROGRAMA

S. I. C. E. RADIO

FIEL A UNA MUJER

por IRENE DUNNE y CHARLES BICKFORD

y

El malvado Zaroff

por LESLIE BANSK, FAY WRAY y JOEL MC. CREA

"LA CALLE 42"

Un acierto de la Warner Bros First National ha sido llevar a la pantalla esa comedia musical que reúne toda la gracia de las producciones de este género junto a un fondo dramático que se desarrolla entre bastidores y en el que toman parte activa las pasiones que dominan a la humanidad: el amor y el odio; la envidia y la venganza.

Llevada por su director con un arte pocas veces igualado, esta cinta por completo teatral, que comienza en el teatro y en el teatro se desarrolla y en el teatro termina y que pudiera parecer monótona y sin interés, por esto mismo, por que pasa todo en el escenario o entre bastidores, es, por el contrario, de una variedad de matices que sugestiona y cautiva desde el principio hasta el fin, siguiéndose con interés, tanto la trama como los distintos números musicales, de tonada fácil, asimilable, rítmica, así como los bailes de conjunto de vistosidad y fastuosamente presentados.

No dudamos que "La calle 42" será admirada y apreciada por el público en todo su valor estético, artístico y dramático y que obtendrá una fácil acogida por nuestro pueblo tan amante de todo lo que es una manifestación pura de arte verdadero.

¡ÉXITO! ¡TRIUNFO!

MI MORENA Y MI RUBIA

4ª Semana en

CINE-ALKAZAR

PRESENTADA POR EXCLUSIVAS "DIANA"

PLEYEL CINEMA

Mayor, 6. Teléfono 25474

Desde el próximo 2 octubre

Temporada Actualidades. Gaumont Gráfico. Del Prado a la arena, por Juan Belmonte y Marcial Lalanda. France Actualités

Domingo 24 de septiembre

el teatro

Hoja número 1

AFIRMACIONES

El teatro tiene que aprender del "cine"

Concretamente. El teatro tiene que aprender del "cine" ante todo su modernidad. El "cine" es un espectáculo moderno; puede decirse de él que es el espectáculo del momento presente. Satisface las impaciencias e inquietudes de la época con la amplitud y diversidad de sus horizontes. Virtudes o defectos, son suyos los del momento que vivimos. Esto no lo ven los autores de sesenta años, pero lo sienten los espectadores de treinta o menos, que se aburren en el teatro y se van al "cine", arte que es como

Ana Adamuz, gran actriz dramática que ha renovado sus éxitos en el escenario de la Zarzuela

esos espectadores jóvenes y vigorosos, con la mente llena de afanes y de ilusiones.

Frente a ese espectáculo se ofrece el caduco de un teatro que agoniza. Siguen llenando la vida escénica española los mismos autores de hace seis lustros. Han variado concepto y costumbres; y allí están ellos, sobre la escena, imperturbables, ajenos a la vida que pasa, con sus temas de siempre, con sus tópicos gastados, con un lenguaje antiguo y ampuloso que el espectador medio, el de treinta años, no concibe... Por eso, repito, se va al "cine", cuyos temas le son asequibles, así como su lenguaje, que es el de su tiempo.

Para que las nuevas generaciones no se sientan extrañas a ese teatro de principios de siglo, es menester que el teatro arroje por la ventana el estilo viejo y los muebles isabelinos y las decoraciones de la época de Muriel; y, respirando el aire de hoy, se vista "del día" y se rodee de trastos "rolacos" y decoraciones a lo Burman. Es menester que el teatro se fije en el "cine" donde todo es naturalmente "contemporáneo". El teatro español está viejo y raído; necesita savia nueva, inteligencias jóvenes, espíritus con el vigor, la energía y el carácter de tiempos que han visto elevarse los rascacielos y abrirse los "stadiums".

* * *

El teatro tiene otra cosa que aprender del "cine": la claridad.

Los "cines" suelen ser locales amplios, con asientos cómodos, llenos de una luz intensa; sus vestíbulos y salas están pintados con colores claros y brillantes. Los teatros, en cambio, suelen ser pequeños, reducidos, ahogados—con raras excepciones—; carecen de vestíbulos, están pintados con colores opacos; en ellos, la luz escasea, porque lo primero que un empresario de teatro ahorra es la luz. Y luego la publicidad.

* * *

El público entra en el teatro y se siente cohibido porque media sala está en penumbra; por el contrario, en el "cine", la luz llega a cegar.

Locales amplios y claros, con mucha luz necesita el teatro; además de autores con juventud y brío y artistas que para sacudir el sopor encuentren obras con un impulso que las eleve de esa mediocridad que está asfixiando al teatro robusto de nuestros clásicos y románticos, como esas plantas trepadoras que se enroscan a los árboles corpulentos y los matan.

* * *

Algo más ha de aprender el teatro del "cine": la publicidad.

La gente va a donde la llaman. Las fachadas de los "cines" atraen, escandalizan, "gritan" con sus formidables juegos de luces, mientras las fachadas de los teatros alumbradas por débiles bombillas o envejecidos focos parecen avergonzarse del género desvaído que prometen.

Los periódicos insertan a su vez anuncios llamativos de buen tamaño, con dibujos y fotos modernas. Los teatros arriesgan una gacetilla humilde, y eso con temor.

El teatro tiene mucho que aprender del "cine": obras modernas "de esta época", aunque sea para satirizarla. (Hoy ya no dice el amor junto a un quinqué nada sugestivo.) Autores jóvenes. Arte nuevo.

Y luz. Y publicidad. A los cuatro vientos.

Si no se hace así, el ruido de la vida, esta vida ruidosa de hoy, llena de timbrazos y de "claxons" de "autos" no nos dejará enterarnos de que todavía existe un teatro que es el mejor refugio de un público que desee deleitarse noblemente.

Eduardo M. del PORTILLO

TRIBUNA LIBRE

PRONTUARIO DE LA RISA Y DE LA SONRISA

Se me pide, honrándome mucho, unas cuartillas con destino a esta novísima sección.

¿Asunto?... Siempre que el discurso se encarrile por alguna de las infinitas vías que cruzan en todos los sentidos el campo dilatado de la temática teatral, dícenme que será mi labor de recibo. Bien quisiera yo que fuera, además, de provecho, pero esto acaso sea ambicionar demasiado.

La amplitud de la autorización me da pie para dejar a mi pluma en libertad sobre el papel, simple traductora del pensamiento entregado a desordenadas cavilaciones con motivo o pretexto de un hecho excesivamente fútil. Sucedió el caso trivialísimo en cierto teatro madrileño, donde se anunciaba la reposición de una vieja piececilla lírica, antaño muy celebrada...

(Pero no he de seguir adelante sin declararme atragantado por una desdichada palabreja del vocabulario teatral que ha penetrado en el párrafo interrumpido con la insolencia del gañán que entra en nuestro despacho, manchándonos la alfombra, con sus zapatones enfangados y abusando de que necesitamos de él. He escrito "reposición" y bien me duele; pero ¿cómo expresar sin echar mano de un neologismo de mi propio huerto, cursi y resabido antes de nacer, o de una perífrasis mortalmente enemiga de la concisión, la idea de esas representaciones aireadoras de determinados títulos que, a su tiempo y sazón, alcanzaron el favor del público y que se asoman a los carteles de cuando en cuando con la esperanza de ganar—lo mismo que el Cid—batallas después de muertos? Urge la adopción de algún razonable vocablo que nos libere para siempre del ominoso "reestreno", de la ya recusada "reposición" y del más horrendo de los verbos: "reprisar", en que el dislate se tiñe de feo galicismo y por añadidura se hacen mangas y capirotes de un participio digno y modesto en su salsa francesa e incapaz de soñar en grandezas de conjugaciones; un hijo de familia, en suma, que no puede hombrear de crearse una prole).

Decía que se representaba en cierto teatro madrileño una antañona piececilla lírica que lograra un franco y duradero éxito allá por el último decenio del pasado siglo. Y unos espectadores que ocupaban una localidad vecina a la mía, al caer el telón, hicieron este simple comentario:

—Parece mentira que esto agradara al público aquél.

—Verdaderamente no puede ser más ñoño. Yo apenas me he reído...

He aquí el trivialísimo suceso. Y he aquí la expresión de mis desordenadas cavilaciones: ¿Cuál es el principal reproche que mis vecinos de butaca hicieron a la resucitada zarzuelilla? Su ñoñez, su escasa virtud para provocar la risa del auditorio. Y ¿por qué su eficacia regocijante había de dar la medida del mérito o del demérito de la producción? El público quiere reírse, es evidente, y ello se justifica porque la tragedia de la vida real y cotidiana, en estos tiempos ásperos, pide el hipnótico de la carcajada como paliativo de su mal.

Mas, si prescindimos de esta consideración, meramente ocasional, de índole terapéutica, ¿no hay muchas razones para lamentar esa necesidad de la risa desatada que los autores pretenden que siente el público, y lo pretenden con tanta insistencia que el propio público, en buena parte, se ha convencido de ello y cuando no ríe desaforadamente se considera defraudado?

El "público aquél" era otro público; ¡qué gran verdad! Era el público de abierta sensibilidad que se dejaba ganar fácilmente por una leve fabulilla ingeniosamente aderezada. No exigía fuertes situaciones hilarantes; la gracia de aquellas obras tenía una ennoblecedora cualidad: su medida. Discreta, temerosa si se quiere, más que gracia era jovialidad de buen gusto. Los "graciosos" de nuestro prodigioso teatro clásico injertados en la zarzuelilla desdeñosamente comentada por los espectadores a que antes aludí, no habrían añadido, en su concepto, ni un solo granito de sal en el desaborido condimento. He de defender con todos mis bríos al "público aquél", que no se impacientaba cuando se iniciaba un dúo, que se interesaba ingenuamente en la acción, que saboreaba la pompa de los concertantes, que, menos fugitiva su atención que la del público actual, escuchaba sin bostezos lo que en el escenario se decía, siempre propicio el espíritu a la emoción...

Ya sé que alguno me recordará la copla manriquiana: "cómo a nuestro parecer"... Y no faltará autor que afirme y sostenga, convencido de su enorme superioridad, que "ahora se atorea más y mejor". Pero no se haga ilusiones; y si quiere hacérselas con algún fundamento, despreocúpese de esa obstinada idea de que el público exige reírse a borbotones. Si es cierto que lo exige bueno es contrariarle en esa inmoderada propensión. ¡Bienhadado el que sepa trocar esa risa espasmódica de las multitudes por la inteligencia y meditativa sonrisa!

Bellas espectadoras: cierto que la risa os da pretexto para mostrar vuestras blanquísimas dentaduras, pero no es menos cierto que propende a formar en vuestros rostros esas antipáticas arrugas que nos engañarán con respecto a vuestra edad o que harán menos engañoso vuestro engaño de disimularla quitándoos de encima ese par de lustros autorizados por el uso. No olvidéis tampoco que, según Levéque, la risa mata la reflexión y la reflexión mata la risa; la apariencia de irreflexivas nunca podrá favoreceros. Tomad la alegría—bellas espectadoras e inteligentes espectadores—a pequeños sorbos, paladeándola, no a grandes tragos. Y vosotros, autores, desitid de ese nefando empeño de arrancar la risa a todo trance y cueste lo que cueste, que no perderán por ello vuestras producciones, sino muy al contrario, ganarán en finura y calidad. Verdad que es el hombre «el animal político» de Aristóteles, el único ser viviente de la creación que sabe reír, y con ello demuestra su incuestionable superioridad en el reino zoológico. Pero también es privativa de la especie humana la sonrisa, de mayor jerarquía espiritual. Haz sonreír al público, si puedes y sabes, autor. Y ufánate después, que no te faltará razón, de tu labor, aunque algunos espectadores, como los que menospreciaban «al público aquél», salgan de la sala sin haber «echado las tripas».

Arturo Cuyás de la VEGA

VICTORIA
Compañía de comedias cómicas
AURORA REDONDO
VALERIANO LEON
A las 6,30 y 10,30
LA LUZ
FORMIDABLE EXITO

El miércoles
se estrena en el
TEATRO BEATRIZ
EL DIVINO IMPACIENTE
poema dramático, original de
JOSE MARIA PEMAN
Ignacio de Loyola: RICARDO CALVO
Francisco Javier: ALFONSO MUÑOZ
Escenografía: BURMANN
Figurines y trajes: HORTENSIA GELABERT
Agotadas las localidades para el ESTRENO, se despachan en Contaduría, de 11 a 1 y de 4 a 8, para los tres días siguientes.

PAVON
Hoy domingo, 6,30 y 10,30
AUTENTICO TRIUNFO
del sainete
LOS VERBENEROS
EL MARTES
SOCORRO EN SIERRA MORENA
de Ramos de Castro, Ribas y maestro LUNA

ZARZUELA
Compañía ANA ADAMUZ
EXITO DE
El hombre que yo maté
de MAURICE ROSTAND
¡La gran obra pacifista!
Triunfo personal de Ana Adamuz

Teatro BENAVENTE
Plaza de Ruiz Zorrilla, 3
(antes Bilbao)
Compañía CARMEN CARBONELL-ANTONIO VICO
Inauguración
29 septiembre
función homenaje a
JACINTO BENAVENTE

Teatro LARA
Hoy, a las 6,30
LA SOMBRA
Triunfo definitivo de MARIA TERESA MONTOYA
A las 10,30
LA MALQUERIDA
Creación de MARIA TERESA MONTOYA
Muy pronto, estreno: "ROMANCE CABALLERESCO", de Enrique López Alarcón.

Cervantes
Compañía MELIA-CIBRIAN
A las 6,30 y 10,30
la comedia humorística
Usted tiene ojos de mujer fatal
EXITO DE RISA

EN EL BEATRIZ

"EL DIVINO IMPACIENTE"

La expectación que ha despertado el estreno del drama histórico, original del eximio poeta don José María Pemán, ha dado lugar a que a esta fecha ya se hayan agotado las localidades para el estreno, algunas de ellas encargadas con tanta anticipación, que en los últimos días de julio, apenas se dieron en los periódicos las primeras noticias de este sensacional estreno, ya se recibieron las peticiones de los primeros palcos. El acontecimiento es, por tanto, auténtico, y hará desfilar por el teatro Beatriz, sin que por una vez sea un tópico, al verdadero «todo Madrid».

«El divino impaciente» es obra de poeta, pero también es obra de autor teatral, de autor que—como se dice en el argot de entre bastidores—sabe mucho teatro. Su estreno señalará, sin duda, una fecha en nuestra escena.

La presentación de la obra de Pemán va a ser notable por su arte y por su riqueza. Magníficos decorados del ilustre Burmann; trajes realizados por la admirable Hortensia Gelabert, cada uno de los cuales ha sido ejecutado con arreglo a un modelo especial copiado de cuadros del Museo para vestir interesantes personajes que van a interpretar hasta en los papeles más cortos, destacadas figuras de nuestro teatro. Compañía de primeras figuras, puede decirse de ésta del Beatriz, que forman un conjunto extraordinario.

Ricardo Calvo, Alfonso Muñoz, Francisco López Silva, Rosario Iglesias, Josefina Santaularia y Társila Criado, todos ellos artistas prestigiosos, figuran en primera línea en el espléndido y excepcional reparto de esta obra emocionante que se llama «El divino impaciente».

El eximio poeta don José María Pemán, rodeado por los principales intérpretes—Ricardo Calvo, Josefina Santaularia, López Silva, Rosario Iglesias, Társila Criado, Alfonso Muñoz—de su obra "El divino impaciente", que se estrenará el día 27 en el teatro Beatriz

TABLILLA DE "EL DEBATE"

Rosita Díaz Gimeno, la popularísima estrella cinematográfica, vuelve al teatro. Parece que una Empresa fuerte de Madrid, dueña de más de un local, le ha hecho proposiciones para que acepte un contrato ventajoso. Rosita Díaz, que es dueña de un público incondicional, no hace más que retornar al viejo hogar escénico.

* * *

Fuensanta Lorente ya no cambiará de género. Con este motivo el empresario Emilio Clavel, que está formando su tercera compañía para el Apolo, de Valencia, está en tratos con la tiple María Caballé y la tiple cómica Elena Cánovas.

* * *

En Pavón, durante la temporada teatral oficial que se iniciará el 15 de octubre, se prepara un teatro para público selecto y de familias, a base de sainetes. En dicha temporada se estrenarán sainetes que ya están admitidos de los siguientes autores jóvenes: Quintero y Guillén, Joaquín Dicenta, Eduardo M. del Portillo y Merino Candela.

* * *

En la Zarzuela, después de la obra de Rostand "El hombre que yo maté", cuyo argumento sirvió al cinematografista Lubistch para realizar su famoso "Remordimiento", se proyecta el estreno de una comedia popular en verso de Angel Lázaro "Las luces de la verbena", cuyo estreno no se hará esperar.

* * *

Ana Adamuz continuará en la Zarzuela hasta hacer los "Tenorios".

* * *

Dentro de pocos días debutará en el Calderón la admirable tiple Felisa Herrero, cantando "Maruxa" en homenaje a Vives.

* * *

En la próxima semana regresará a Madrid el ilustre compositor Pablo Sorozábal.

* * *

Moreno Torroba trabaja en la partitura de "La chulapona", libro de Romero y Fernández Shaw.

* * *

Se halla completamente restablecida de las quemaduras que sufrió en reciente accidente la ilustre primera actriz Carmen Muñoz Gar.

* * *

En diciembre habrá en el Calderón una breve temporada de ópera rusa, y el 8 de enero volverá a aquél escenario la compañía lírica titular que estrenará seguramente una obra de Sorozábal.

* * *

Otra de las compañías de Luis Calvo estrenará en el Calderón, en noviembre, la famosa obra de Penella "Don Gil de Alcalá".

Emilio Clavel, prestigioso empresario madrileño que rige dos escenarios populares y que, según noticias de última hora, va a firmar el arrendamiento de un tercer teatro

CALDERON
(Teatro Lírico Nacional)
Grandioso éxito de
Azabache
por Matilde Vázquez, Vicente Simón, Aníbal Vela, Eladio Cuevas y otros eminentes artistas

UN REPORTAJE

Cómo empecé mi carrera de autor teatro-teatral

por FRANCISCO SERRANO ANGUITA

—Cuándo y cómo empecé mi carrera de autor dramático.

La empecé en la primavera de 1914, y en el fenecido y simpatiquísimo Coliseo Imperial, uno de los teatros donde los noveles de entonces tenían cordial acogida. Me acompañó en la aventura mi camarada de "España Nueva" Jesús Gabaldón, hoy tan popular en el mundo de la farándula. Habíamos escrito un drama social en tres actos, que titulamos "El padre". Teníamos la ilusión de que nos lo estrenase don Enrique Borrás, que actuaba aquella temporada en Price... Y, como le digo, acabamos estrenándolo—y con bastantes dificultades preliminares, de las que nos compensaron los benévolos aplausos del público—en el mencionado Coliseo. ¡Oh! El papel de protagonista, un viejo obrero de una fábrica al que mataban a tiros en el último acto, no lo hizo, ¡naturalmente!, el insigne Borrás. Lo hizo Guillermito Moncha, un galán de comedias cómicas al que nosotros hicimos de golpe primer actor de carácter. ¡Nada más que eso!... Que Talia nos lo perdone, como Moncha nos lo perdonó.

—Ilusiones y desencantos de mi vida de autor.

¡Tantos y tantos, queridos amigos!... Acaso la ilusión mayor la puse en el estreno de "La pájara", mi primer éxito de Lara. Tenía mucha fe en esa obra, y la suerte quiso que no resultara fallida. A partir de aquel estreno, empecé a pensar seriamente que el teatro era un campo, en el que yo podría echar mi semilla y conseguir que diese fruto...

De los desencantos, señalaré el que me produjo el resultado adverso de "Juan de las Viñas", farsa política estrenada en el teatro de Fígaro. La había escrito con un gran entusiasmo. Sinceramente creía haber logrado mi propósito de satirizar todo lo que había de bufo y de grotesco en la vieja politiquilla. Los artistas y la Empresa estaban entusiasmados con la comedia... Y el público, inexorable, nos demostró a todos que nos habíamos equivocado.

—Mi primer estreno.

El ya citado de "El padre". Es decir, que yo no tuve que sufrir el calvario clásico. Estrené la primera obra que escribí (aparte, claro está, los ensayos y tanteos de la adolescencia, de los que no hace falta acordarse) y rara vez he tenido que andar por los escenarios con el "mamotreto" bajo el brazo. No tomen ustedes a soberbia ni a vanidad... Mas bien a pereza. Desde 1914, que estrené "El padre", no volví a estrenar hasta 1919, en que dí al Infanta Isabel "La alegría de los otros".

—Mi primer gran éxito.

En diciembre de 1923 estrené en el Infanta Isabel "El celoso extremeño", mi primera obra centenaria, la que me permitió cobrar en la Sociedad de Autores los primeros mil duros "de golpe". ¡Qué cariño le tengo a esa obra, con qué emoción recuerdo aquellas felices jornadas, y cuánta gratitud debo a Eduardo Palacio Valdés, padrino de la comedia; a la memoria queridísima del gran empresario Arturo Serrano y a todos los intérpretes que me dieron el triunfo!... Eloísa Muro, Angelina Vilar, Pepe Calle, Salvador Mora, Nicolás Navarro..., y, con ellos, los ilustres y malogrados artistas Mercedes Sampedro y Antoñito Suárez...

—Qué obra inició mi independencia económica.

"Manos de plata". A ella, en realidad, se lo debo todo. A partir de su estreno, todo fué llano y hacedero. Y yo empecé a pensar en redimirme de la galera periodística y en abandonar el pesado remo... ¡que todavía echo de menos, palabra de honor!

—Dónde se estrenó y quiénes la representaron.

En Lara, por Leocadia Alba, Concha Catalá, Carmen Carbonell, Soledad Domínguez, María Lola Argenti, Manuel González, Gaspar Campos, Antonio Vico, Roberto Sanso y Antonio Torner. Citados los intérpretes, comprenderán ustedes que ni el triunfo podía extrañar a nadie, ni yo tengo por qué "ponerme tonto".

—La labor que preparo.

¿Para la temporada que empieza ahora? Más de la que quisiera, y acaso más de la que debiera. El año teatral va a ser muy duro, y será preciso estrenar mucho.

Romperé el fuego dentro de muy pocos días en el teatro Cómico, con la comedia "De escaleras abajo". A Amalia Isaura y Paco Alarcón les he entregado una farsa que titulo "La alcaldesa de Zalamea". Manuel de Góngora y yo escribimos ahora "Los olivares", poema andaluz en tres actos, para la admirable Carmen Díaz, nuestra gran intérprete de "La novia de Reverte". Y están en el telar la comedia de Lara y otra para Antonio Vico y Carmen Carbonell. Ya es bastante, ¿no?

—Cómo creo que debiera ser el teatro actual.

Como el de ayer, y el de mañana, y el de todos los tiempos: reflejo de pasiones

Francisco Serrano Anguita, ilustre autor que vuelve al periodismo circunstancialmente para "reportearse a sí mismo"

humanas, choque de voluntades, copia de tipos, espejo de costumbres... Pues, si el teatro no es eso, ¿qué ha de ser entonces, señor? Y cada época debe irle dando su carácter y sus modalidades, no ya en el espíritu, sino en el diálogo y en la disposición escénica.

Por lo que a mí respecta, mi anhelo sería que la afición del público se encauzara de nuevo hacia el teatro dramático, fuerte y hondo, de tan castizo sabor y tan firmes raíces en la escena española. ¡Qué pena que ese género esté hoy olvidado y que lo desdeñen los empresarios, alegando que "no da dinero"!... ¿Por culpa de quién? ¿Porque no hay autores? ¿Porque no hay intérpretes?... Yo no lo sé... Yo digo únicamente que veo las listas de compañías... y a ellas tengo que acomodar mis comedias. Y cuando encuentro a Concha Catalá, escribo "Tierra en los ojos", "La pájara" y "Siete puñales"... Y cuando miro a Carmen Díaz... le doy "La novia de Reverte" y "Manos de plata" y "Hombre de presa" a Manolo González... Siempre que puedo—que no es lo mismo que poder siempre—se me va a las cuartillas el ímpetu dramático—modesto, como mío, pero muy sincero y muy profundamente sentido—, que constituye el nervio y la medula de mi temperamento de autor. De un pobre autor que todavía no ha escrito la obra que le gustaría hacer... y que acaso no pueda escribirla nunca.

—Lo que opino de la creación de un teatro Dramático Nacional por el Estado.

Que ojalá se consiga, si ha de tener como consecuencia la de que ese teatro, el **Dramático,** emerja y recupere sus bríos de antaño. Aunque "no dé dinero". ¡Ya lo dará! ¡Ya se formarán los autores, y los intérpretes... y hasta el público que se recree, se emocione y se complazca con algo más que el chiste fácil y el diálogo trivial! Un gran Teatro Dramático... y un gran Teatro Cómico también, que no hay que desdeñar la risa ni la gracia; pero todo dentro de un alto sentido artístico y de una orientación moderna, acorde con los tiempos actuales. ¡Dichosos los que consigan que esta esperanza de tantos años se convierta en una espléndida realidad! Cuando el Estado, en vez de hundir al teatro con todas las cargas que le agobian, contribuya a darle vigor y relieve, el Estado dejará de ser para nosotros una cosa áspera, seca y fría, para convertirse en algo cordial, acogedor y beneficioso, en el que todos pondremos nuestro amor y nuestro entusiasmo.

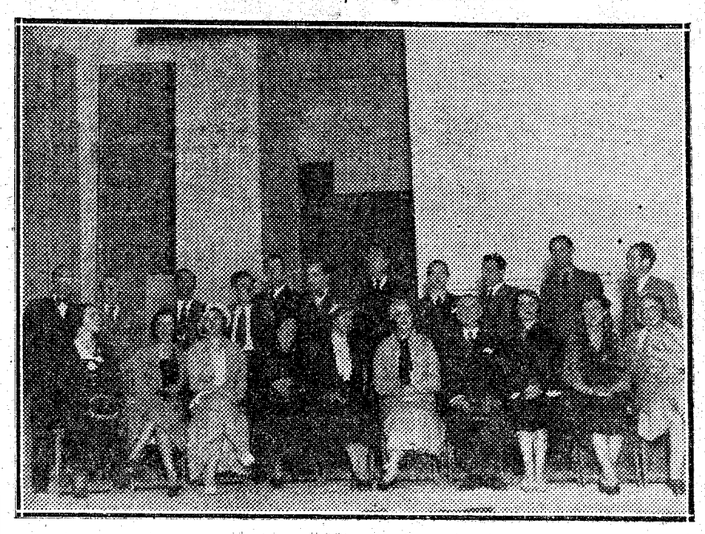

La compañía de Antonio Vico, de que es primera actriz Carmen Carbonell, que inaugurará el día 29 el teatro Benavente, de nueva construcción, con una función en honor del insigne don Jacinto. Se representará "El nido ajeno"

Gatita madrileña.—Cremas de día y cremas de noche. Su cutis anarquizante, lleno de manchas, áspero y rugoso, a veces con granitos y siempre muy seco, hay que dominarlo y de nada la sirven todos esos potingues que ha venido usted usando, porque sus poros se han obstruido con tantas cremas, polvos y coloretes. Todos estos "fards" hay que usarlos discretamente y no con la abundancia con que usted ha venido haciéndolo, pues, según me dice en su carta, "no se da a ver a nadie sin ir muy cubierta de coloretes, que disimulen su piel áspera y negruzca". Deje una temporada todo lo que hasta ahora tenía en su tocador y siga el siguiente método: Compre en una droguería caolín, 300 gramos; goma tragacanto, 3 gramos. Lo mezcla bien. Después con agua destilada de hamamelis hace usted una pasta espesa y se la aplica sobre la cara como una mascarilla. Déjele secar sin hacer gestos. (Cuanto más espesa esté la pasta antes se secará.) Una vez bien seca se la quita con una manopla y agua templada. Se frota bien para que no queden restos de caolín. Por la noche se dará la siguiente crema: Cera blanca, 25 gramos; esperma de ballena, 25 gramos; aceite de almendras, 150 gramos; glicerina, 25 gramos; ácido salicílico, un gramo; esencias de rosas, azahar, bergamota y acacia. De cada una cinco gotas. Por la mañana, inmediatamente después de lavado con caolín esta crema. De día: Oxido de cinc, 20 gramos; extracto de jazmín, 10 gramos; extracto de heliotropo, 15 gramos; lanolina, 30 gramos; vaselina, 70 gramos. Esta es una de las mejores cremas de belleza que se conocen para blanquear y hermosear el cutis. El secreto está en que se la preparen bien en una farmacia.

La Venus de bronce (Valencia).—Use lo mismo que recomendamos a "Gatita madrileña".

Angeles Algemesí.—Sigan el procedimiento recomendado a "Gatita Madrileña". Desaparecerán todos esos defectos. A su mamá, si es de edad, aconséjela que no se tiña el pelo. No hay nada más bello que una cabeza pulcramente plateada.

José Castro.—Para estimular el crecimiento del cabello y evitar su caída. Fórmula: Clorhidrato de quinina, 4 gramos; tanino, 10 gramos; alcohol de 70 grados, 880 gramos; tintura de cantáridas, 10 gramos; glicerina, 60 gramos; agua de colonia, 40 gramos; vainillina, 20 centígramos; polvo de sándalo rojo, 5 gramos. Déjese en reposo la mezcla y fíltrese. Fricciones con esta fórmula y un cepillo suave. Lavados con agua templada bicarbonatada (una cucharada de bicarbonato de sosa por litro de agua).

Micerino.—Siga el método recomendado a "Gatita madrileña". Se le pondrá un cutis precioso y desaparecerán las arrugas y poros abiertos. El sufodermo se encuentra en Madrid con facilidad en las farmacias. Es bien triste su caso de desvío y hay que procurar hacerse atractiva, maquillándose con arte. Que encuentre en usted otra persona. Hágase las cejas en una peluquería de lujo. Ondúlese el cabello (la permanente). Si ha de pintarse, que sea discretamente las mejillas y labios. En los ojos un poquito de "kool" (hay infinidad de preparados en las perfumerías). El rimel en las pestañas, manejado con habilidad da a los ojos mucho atractivo.

El procedimiento de la "Gatita madrileña" completará el conjunto, dándole aspecto juvenil. Si padece algo del hígado y anemia consulte con un buen médico, pues la salud es la base de la belleza.

Una vez transformada por arte del maquillaje hábil en otra persona, logrará atraer a su esposo. Los hombres, hartos de ver la vulgaridad casera, donde está la verdadera felicidad, van buscando lo artificioso y falso. Hay que luchar, pues, con valor y optimismo. Sea usted alegre; rodee su hogar de toda clase de atractivos.

Luis PALACIOS PELLETIER

RELOJERIA
GASCA
TETUAN, 24
Ved surtido y precios

CAMPOS, médico-ortopédico. MADRID
HERNIAS
Aplico bragueros científicamente y toda clase aparatos ortopédicos. **Augusto Figueroa, 8. Teléfono 42331.**

LA COCINA

LAS PROTEINAS

Nuestro organismo está compuesto de células de distintas formas.

El conjunto de células constituye un órgano; el de órganos, un aparato como el aparato digestivo ya descrito; el conjunto de aparatos forma el organismo.

Químicamente considerada, la célula se compone de agua y proteínas.

En las proteínas el oxígeno y el hidrógeno entra en cantidades no fijas; tiene también carbono y nitrógeno. Algunas proteínas tienen fósforo; otras, hierro; otras, calcio; otras, azufre, etc. Las proteínas son muy complicadas; las hay que tienen más de 24.000 átomos cada molécula; no están aún bien conocidas.

En las proteínas, como en los hidratos de carbono, el reino animal es tributario del reino vegetal. Sólo los vegetales forman proteínas a expensas de los cuerpos minerales que existen en la Naturaleza.

De los nitratos que se emplean como abono, y del estiércol, toman las plantas el nitrógeno que necesitan para formar las proteínas. Las leguminosas tienen unas bacterias, que se llaman nitrificantes, porque fijan el nitrógeno del aire.

Las proteínas más sencillas son los amino-ácidos, resultantes de quitar un hidrógeno al carbono y sustituirle por una amina.

Si se unen dos amino-ácidos forman un dipéptido; si tres, un tripéptido; si más de tres, un polipéptido. Perdiendo agua forman peptonas; perdiendo más agua forman proteosas y perdiendo aún más agua forman proteínas.

Los animales herbívoros forman sus proteínas de los vegetales que constituyen su alimento, los carnívoros a expensas de las de los herbívoros; los omnívoros, como el hombre, de un proceso mixto de los anteriores.

Ingirimos las proteínas, principalmente, en carnes y pescados, leche, huevos y legumbres. Las fibras musculares están constituídas por proteínas complicadas.

Digestión de las proteínas.—Las proteínas no sufren en la boca más alteración que la mecánica mediante la masticación, en el estómago, el cuajo o fermento lab, en presencia del ácido clorhídrico, coagula la caseína de la leche y permite que la pepsina la transforme también en presencia del mismo ácido, en proteosas y peptonas, por hidrolización. Las proteínas permanecen en el estómago cuatro o cinco horas.

En el intestino delgado empieza la transformación de las peptonas salidas del estómago, en polipéptidos, por la tripsina procedente del páncreas, contenida en el jugo pancreático. Por la erepsina del jugo intestinal se transforman los polipéptidos en amino-ácidos. Así llegan a la sangre y allí se deshidratan para formar las proteínas, que constituyen el protoplasma de las células del organismo.

Se conocen 18 ó 20 amino-ácidos, pero cada clase de células no los utilizan todos, ni todos los mismos. Si falta alguno de los que determinadas células necesitan, las células de esta clase no crecen. De aquí la importancia de que la alimentación sea variada para que las células puedan encontrar los amino-ácidos necesarios.

En experimentos hechos en laboratorios alemanes y americanos, se ha comprobado que las patatas sirven para conservar el nitrógeno en el organismo de los adultos; pero para que sirvan para el crecimiento de los niños necesitan ir acompañadas de leche o mantequilla, que proporciona al organismo material necesario para formar amino-ácidos, de crecimiento que con las patatas no pueden formarse.

PURE DE GUISANTES

Se remojan cinco horas, por lo menos, sin sal. Se ponen en agua templada con un puerro, una zanahoria y un ramito de hierbas (rabos de perejil, apio y tomillo).

Una vez cocidos, se mojan con caldo o con agua, se pasan por el cedazo una vez, y luego por el chino (colador en forma de embudo), agitándole con el batidor; así queda muy fino.

Se sirve con unos costroncitos de pan fritos o guisantes cocidos al natural.

NOTA.—Los guisantes que se ponen a remojo son secos, enteros o partidos.

CARRE DE CHULETAS DE TERNERA ASADO EN SU JUGO

Se limpia de nervios y grasas un trozo de la parte lomo alto, llamado carré, se sujeta con un bramante para darle bonita forma y se pone a asar, impregnándolo de una cucharada de manteca de cerdo; se espolvorea de sal y se mete al horno durante treinta y cinco o cuarenta minutos (un trozo de kilo), regándolo de vez en cuando con la misma grasa, con la ayuda de una cuchara para que resulte más jugoso; después se quita la grasa sobrante, se añade caldo al jugo que queda, se deja hervir unos diez o quince minutos y se cuela; se vierte sobre el trozo carré, puesto sobre una fuente larga, y sirviendo el resto del jugo en salsera; se adorna el borde de la fuente con un puré de patatas (Parmentier) y se sirve.

PURE PARMENTIER

Medio kilo de patatas, 20 gramos de mantequilla y decilitro de leche.

Se cuece la patata, se escurre al horno para que se seque y no forme granos ni correa al hacerla puré. Se incorpora la mantequilla, y, una vez bien unida, se añade el decilitro de leche hirviendo poco a poco, trabajándolo bien con una espátula de madera, se sazona con sal, nuez moscada rallada y una pizquita de pimienta blanca. Se trabaja mucho al fuego con la espátula y se echa dos o tres gotas de amarillo vegetal, en la leche, si se quiere, que tenga más color. No tiene que hervir.

JUDIAS VERDES SALTEADAS

Se hierven en agua salada y acaso una pizquita de bicarbonato, y cuando están cocidas, se retiran del fuego y se ponen a refrescar al chorro del agua fría, con lo que se ponen muy verdes. Se saltean en una sartén con mantequilla y se sazonan con un poquito de sal y pimienta blanca inglesa. Se sirven en legumbrera.

J. SARRAU
Director de Academia Gastronómica

Muy práctico este traje abrigo forma princesa, propio para la calle, hecho de lana angora color marrón. El cuello, de lana blanca angora, está bordado con motas del mismo color que el resto del vestido

(Fots. Vidal)

Para entretiempo, muy práctico, vestido de lanilla roja, adornado con botones y filetes de crespón blanco. La corbata chalina, del mismo tejido, está forrada de crespón, también blanco. Y el gorrito, de forma de boina, es de terciopelo negro

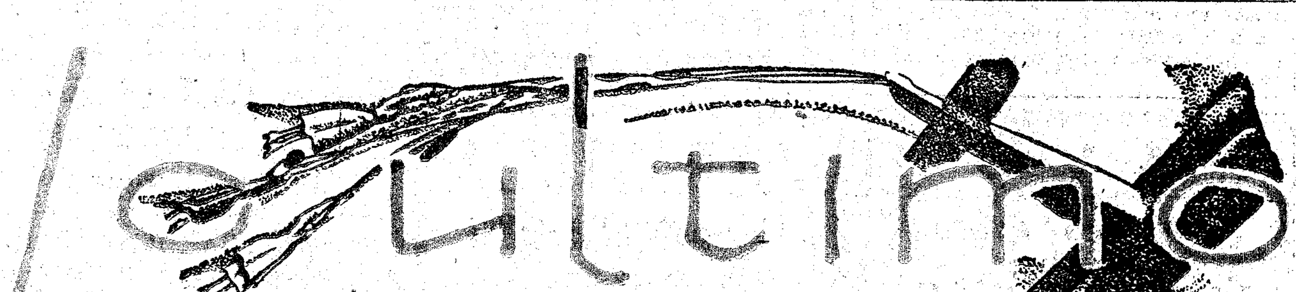

Tejidos nuevos

Asombrosa es la actividad que los modistos parisienses despliegan en esta época del año. No queremos decir por eso que los de otros países se duerman sobre los recientes éxitos logrados con sus creaciones de pasados días; por el contrario. Sabemos que, a porfía, discurren y trabajan todos como generales que se proponen conquistar nada menos que la difícil plaza de la voluntad y el buen gusto de las damas y damitas. Por este hecho cierto, llamaríamos galantes a estos generales si no supiéramos que están al frente de poderosas empresas mercantiles, al servicio de las cuales desarrollan todas las exquisiteces de sus talentos con el tenaz y decidido propósito de hacerlas prósperas y florecientes.

Por eso ahora, en los lujosos establecimientos que asientan sus reales en la ciudad del Támesis, están expuestas ya las últimas novedades de la moda inglesa, del mismo modo que los modistos neoyorquinos lanzan sin darse tregua ni descanso, lindos modelos que, en el otoño próximo, lucirán las jóvenes estrellas del cinema de Nueva York.

Pero nos hemos referido a los modistos parisienses, porque nos encontramos en Niza, la deliciosa playa francesa de la Costa Azul y, naturalmente, al visitar las casas de modas de esta bella ciudad, vemos cómo hasta aquí, límite casi del Sur de Francia, han llegado a toda prisa los encantadores modelos de París. Podemos afirmar, sin miedo a equivocarnos, que Niza es una de las villas más mimadas de los modistos, que se apresuran a ofrendarle las primicias de su arte. Porque no ignoran que los elegantes hoteles alzados majestuosamente frente al mar, en este magnífico trozo de la Gran Cornisa, que es en varios kilómetros la «Promenade des Anglais», están de continuo abarrotados de adineradas turistas, a las que es preciso proveer de cuanto necesiten para sus variadísimas «toilettes». Por eso, en los escaparates de los joyeros refulgen pedrerías engastadas en nuevas y caprichosas formas. Y las tiendas de «belleza» brindan cremas maravillosas, cosméticos mágicos y perfumes nunca imaginados, con nombres pintorescos: «Rosicler», con cuyo uso afirman que se siente la frescura y aroma de las mañaneras flores salpicadas de rocío. «Sueño encantado», refinado perfume, ligero y embriagador. «Volando», que proporciona a quien de él se sirve, la agradable impresión de creerse sumergido en el aire puro de las alturas atmosféricas o cabalgando sobre nubes de pétalos de rosas recién cortadas...

Los salones de moda se han vestido de gala. Así están de brillantes y atrayentes. Hace días, y antes de iniciarse el remozamiento de la moda otoñal, estaban mustios y tristes, como praderas a las que faltase el agua, estos salones, que al presente vemos alegres y deslumbradores. Los vestidos, restos del verano que se extingue, gasas y tules, mustios y envejecidos, han sido instalados en estancias aparte, donde se venden a bajos precios, y quedan invisibles, no enseñándose sino a petición de la compradora. En cambio, en los salones principales ha irrumpido alegre colección de jóvenes creaciones que, por ser las primeras, hacen las veces de nuncios que proclaman a los cuatro vientos las nuevas formas y los tejidos de última invención.

En tres grupos reunimos los atavíos que hemos contemplado, comprendiendo en el primero los trajes de mucho vestir: noche, ceremonia... Los tejidos con que están confeccionados son tan ricos y bellos, que parecen terminados por obreros brujos. Han conseguido en las tramas riquísimas logradas, gracias al empleo de hilillos metálicos de oro y plata, el centelleo indeciso y cambiante de telas de países de ensueño. Bonitos y suntuosos vestidos hemos visto de damasco brochado, en colores claros y discretos, como el rosa apagado y el azul miosotis, reveladores de un gusto exquisito, lo mismo que los que agotan la gama que se extiende del crema al marrón obscuro. Otra novedad digna de tenerse en cuenta, porque proporciona creaciones ideales, es la del raso doble que no tiene revés, y que, aunque pesado, es muy flexible, pudiendo con gran facilidad usarse en pliegues y frunces que moldean la figura. También ha salido a la palestra, con gran contento de las damas, el raso con revés de tafetán que, por su delicadeza, ha adoptado el nombre de Watteau y Sol de Seda.

En el segundo grupo están todos eso trajes que, sin gran aparato, sirven para las fiestas íntimas, comidas, y, en general, los llamados trajes de tarde. Están hechos, preferentemente, con crespones y terciopelos, siendo éstos otra vez brillantes, sin duda para diferenciarse del terciopelo mate que tanto se ha prodigado en la época pasada. Y es tal el gusto que se ha encontrado en la luz reflejada por este tejido, que se ha forzado en brillo hasta conseguir una pana tan resplandeciente, que ha recibido el nombre de «Pana salvaje». Nota bonita y completamente nueva, es la del terciopelo labrado. En nada se parece este tejido a los que ya conocíamos, pues los dibujos son tan discretos en él, que se hacen casi imperceptibles. Y podemos afirmar que es ésta la característica peculiar de los tejidos para el otoño y el invierno. Los dibujos no son ya grandes flores, sino finos y delicados trazos y líneas imperceptibles. El crespón, tal vez para que pueda descansar la vista del brillo del terciopelo que mencionamos, es mate completamente.

En el tercer grupo se reunen los trajes de calle, abrigos y trajes para deporte. Sin pasar a detallar los tejidos de todos estos trajes que dejamos para crónicas sucesivas, resumimos la nota general ya apuntada, de que casi todas las telas para el otoño y el invierno son labradas muy finamente, hasta el punto de parecer lisas y, si a la simple vista se nota el dibujo, nos encontramos entonces con tejidos para trajes de deportes que se hacen frecuentemente en telas gruesas y de mezclillas.

Terminada nuestra visita, salimos a la calle cegadora de luz, y luego de dar algunos pasos, aparece ante los ojos la magnificencia del mar color índigo. Sobre él, mécese suavemente un «yatch»; las blancas velas hinchadas por la brisa, mientras modernas sirenas se sumergen en la onda tibia. Algo más lejos, saltan en diabólica carrera los «out-boards», recorriendo de un cabo al otro, la superficie del mar. Y por la cuidada autopista que conduce a Monte Carlo, pasan rápidos los más bonitos automóviles que nunca hemos visto, conducidos por veraneantes en trajes playeros.

Niza, y septiembre 1933.

CENTRO DE ESTUDIOS UNIVERSITARIOS

El Centro de Estudios Universitarios establece la enseñanza completa de la Facultad de Derecho, con arreglo a los planes oficiales de las Universidades.

En el curso de 1933-34 funcionarán las siguientes cátedras:

Primer año.—Derecho Romano, Economía, Historia del Derecho.

Segundo año.—Derecho Canónico, Derecho Político, Derecho Civil General.

Tercer año. — Derecho Administrativo, Derecho Penal, Derecho Civil, primer curso.

Cuarto año. — Derecho Civil, segundo curso; Procedimientos judiciales, Derecho Internacional Público.

Quinto año.—Derecho Mercantil, Práctica forense, Derecho Internacional privado, Hacienda Pública, Filosofía del Derecho.

El curso empieza el 1.º de octubre.

MATRICULAS

Por cursos completos (tres asignaturas), 75 pesetas mensuales.

Asignaturas sueltas, 35 pesetas por asignatura.

Inscripciones e informes:

Secretaría del C. E. U., **Alfonso XI, 4, 4.º izquierda. De cuatro a siete.**

Muy elegante vestido de terciopelo negro, forma recta, que adelgaza la figura considerablemente. Como nota de contraste, muy original, amplio cuello de encaje blanco almidonado, con pliegues delanteros. El sombrero, grande, también de terciopelo negro, lleva al lado derecho, bajo el ala, adorno de plumas de avestruz

Lindo conjunto para deporte, formado de chaquetita de terciopelo marrón impermeabilizado, que cierra con uñas de tigre, blusa de franela color rosa con corbata de lana rosa y "beige", hecha de puntos de aguja, y falda de lana gruesa de mezclilla marrón y "beige". El sombrerito, inspirado en los que se usan en el Tirol, tiene como adorno dos auténticas plumas de águila

ANUNCIOS POR PALABRAS

Hasta diez palabras............ 0,60 ptas.
Cada palabra más............ 0,10 "
Más 0,10 ptas. por inserción en concepto de timbre.

ESTOS ANUNCIOS SE RECIBEN EN:

Los Tiroleses, S. A. Peligros, 2.
La Prensa. Carmen, 16, principal.
Publicitas, S. A. Av. Pi Margall, 9.
Librería Fernando Fé. Puerta del Sol, 15.

SIN AUMENTO DE PRECIO

ABOGADOS

SEÑOR Cardenal, abogado. Consulta, tres-siete. Cervantes, 19. Teléfono 13280. (8)

JUAN Pulido. Consulta seis-nueve noche. Augusto Figueroa, 4, principal, centro. (5)

AGENCIAS

DETECTIVES, vigilancias reservadísimas, investigaciones familiares, garantizadas. Instituto Internacional. Preciados, 50, principal. (5)

CERTIFICACIONES Penales, últimas voluntades, nacimiento. Andía. Farmacia, 6. (T)

DETECTIVES particulares, informaciones reservadas, económicamente. Argos. Silva, 8. (5)

"VELOZ". Gestión general, documentos, Ministerios, Centros oficiales y particulares. Blasco Garay, 8. (T)

"SANBER". Expedientes cancelación antecedentes penales, negocios, obtención documentos. Hortaleza, 32. (5)

ALMONEDAS

LIQUIDACION comedores, despachos, alcobas, armarios, sillerías, pianos, espejos. Traspaso comercio con edificio. Leganitos, 17. (20)

PLAZOS, veinte meses, sin fiador ni cuota de entrada. Muebles, camas, gramófonos, radio. Crédito Familiar. Preciados, 27. Teléfono 11957. (20)

LIQUIDACION muebles lujo, dormitorios, comedores, tresillos, estilo moderno, precios baratísimos por dejar negocio; liquidación verdad. Atocha, 27, entresuelo. (V)

COMEDOR desde 125 pesetas. Marqués de Leganés, 5. Esquina Ancha. (V)

DESPACHO español, 300 pesetas. Marqués Leganés, 5, esquina Ancha. (V)

MUCHOS muebles, baratísimos. Marqués Leganés, 5, esquina Ancha. (V)

MUEBLES Gamo. Los mejores y más baratos. San Mateo, 3. Barquillo, 27. (5)

MUEBLES imperio isabelinos, cuadros, porcelanas. Núñez Balboa, 17, bajo derecha. (3)

SILLAS, 3,50; mesas, 18; camas, 20 pesetas. Todo muy barato. Casa Puente. Pelayo, 35. (V)

POR renovación existencias, comedor, 300; alcoba jacobina, 375. Losmozos. Santa Engracia, 65. (8)

ALCOBA jacobina, 285; comedor cubista, 500; comedor jacobino, 350; tresillo confortable, 375; sillones despacho confortable, 200; despacho, 550; camas doradas, mitad precios. Luna, 27. Trigueros. (5)

CAMA, colchón, almohada, 50; camas doradas; alcobas, comedores, sillerías varios estilos, infinidad de muebles. Luna, 13. (5)

ULTIMOS días liquidación camas doradas, muebles. Valverde, 8. (Rinconada). (10)

MARCHA urgente, recibimiento, despacho, comedor, alcoba, 3.600 pesetas. No se admiten prenderos. Teléfono 44497. (8)

MUEBLES, piso palacio aristócrata, sólo hoy, mañana. Gómez Baquero, 31 (antes Reina). (2)

ALQUILERES

CUARTOS desalquilados, pisos amueblados, locales, despachos, verdadera información. Fuencarral, 88. (5)

EXTERIOR, confort, 45 duros. Fuencarral, 141 duplicado. Próximo Glorieta Bilbao. (3)

EXTERIOR, siete habitables, rebajado, gran confort. Torrijos, 27 moderno. (3)

HOTELITO confort, garage, amplio jardín, ambiente purísimo y finca 5.000 metros huerta. Baratísimos. Teléfono 15609. Tardes. (2)

INTERIOR, cuatro habitables, baño, calefacción, 25 duros. Próximo Glorieta Bilbao. Fuencarral, 141 duplicado. (3)

BUENOS cuartos amueblados, varios precios. Velázquez, 69. Teléfs. 52643-50874. (2)

BONITO ático. 140, 120, 105, 90, calefacción central, baño, ocho piezas. "Metro" Ríos Rosas, tranvías 17-45. Alenza, 8. (T)

HOTEL pleno campo, frente Ciudad Universitaria. Cercado. Informes, teléfono 16454. (2)

PRINCIPAL, todo confort, 57 duros. Goya, 34, inmediato templo Concepción. (16)

ENTRESUELO, ocho habitaciones, gran confort, 42 duros. Alcalá, 187. Esquina Ayala. (16)

SE ceden aulas para clases. San Felipe Neri, 2. (A)

GRANDES locales para almacenes exposición o colegio. Riscal, 6. (5)

PISOS nuevos, confort, calefacción central, económicos. Visítenlos. (Callao.) Moya, 8. (T)

PISO con 27 espaciosas habitaciones, 5 cuartos de baño, entrada y ascensor independientes. General Arrando, 21, duplicado. (T)

PISO exterior, todo confort, 45 duros. Alcalá, 179. (6)

VIVIENDA baratísima. General Arrando, 16. (6)

MAGNIFICO piso principal, capilla, escalera independiente, casa servicio, garages, terrazas, alquilo. Castellana, 19. (5)

GRANDIOSOS, calefacción, agua Lozoya, teléfono, 62 duros: Rodríguez San Pedro, 60. (2)

CIUDAD Lineal, hotel Giralda, calefacción, baño, campo tennis. Sánchez Díaz, 9. (T)

SAN Sebastián. Se alquila sin muebles piso amplio, propio para verano, con vistas al mar. Razón: L. Olloquiegui. San Marcial, 18, segundo. San Sebastián. (T)

PRINCIPAL interior 7 duros y jardín matrimonio sin hijos. Nieremberg, 2. Prosperidad. (T)

CUARTOS muy baratos, todo confort. Altamirano, 42. (A)

HERMOSO cuarto principal. Cañizares, 5. (A)

HERMOSO sótano cuatro habitaciones. Almacén. Espíritu Santo, 31. (A)

TORRELODONES alquílase hermosa finca, monte, casa, confort, garage. Romanones, 1, tercero. Una-cinco. (D)

PISOS, 15 piezas, vista Retiro, Botánico, gas, calefacción central, ascensor, montacargas. Alcalá Zamora, 48, duplicado, junto a Espalter. (6)

OFICINAS, limpieza y luz incluídas, 75 pesetas. Pi Margall, 18. (7)

CONFORT, calefacción magnífica doce piezas, 250 pesetas. General Oráa, 56. (T)

PISOS higiénicos, 5, 7 piezas. 65, 85, 95 pesetas. Teruel, 4 y 6. (5)

PISOS rebajados, casa moderna, mediodía, calefacción central. Dos cuartos de baño, ascensores, gas. Marqués Riscal, 9. (5)

INTERIOR decorado, trece duros, gas. Cartagena, 9. (Metro Becerra). (3)

PIANOS de alquiler, desde 10 pesetas mensuales. Oliver. Victoria, 4. (3)

PISO amueblado exterior, confort, calefacción central sol, 400 pesetas. Hora: 11 a 6. Jorge Juan, 70. (16)

EXTERIOR mediodía, nueve piezas, baño, gas, calefacción individual, ciento cincuenta pesetas. Lista, 77, moderno, frente estación "Metro". (T)

CUARTOS todo confort, calefacción incluída, 40-56 duros. Viriato, 20. (2)

INTERIOR, calle particular, alegre, seis piezas, baño, gas, noventa pesetas. Lista, 77, frente estación "Metro". (T)

EXTERIOR, baño, calefacción central, 135 pesetas. Mendizábal, 77 (esquina Urquijo). (5)

EXTERIOR confort, 150 pesetas. Ramón de la Cruz, 46. (3)

ALQUILANSE locales para industria o almacenes. Miguel Angel, 31. (3)

INFORMACION pisos desalquilados y amueblados. Preciados, 33. Tel. 13603. (T)

MAGNIFICO piso, todo confort. Mediodía. Blanca Navarra, 7. (T)

ESPLENDIDO piso, todo confort, decorado lujosamente, 55 duros. Lope Rueda, 12. (E)

ALQUILO hotel, 23 habitaciones, calefacción, jardín y garage. Castellana, 65. (T)

DESEO ático mediodía, calefacción, prefiriendo afueras, buenas comunicaciones. Teléfono 58324. (T)

PISO muy céntrico, quince amplias habitaciones, vivienda, oficinas. Razón: Belén, 4, portería. (T)

SITIO céntrico, propio profesional, nueve piezas, cocina, baño, gas, ascensor, montacargas, escalera portal lujo, trescientas setenta y cinco pesetas. Cervantes, 44, frente Palace. (T)

ALQUILASE tienda y garage particulares. Farmacia, 6. (T)

MAGNIFICOS pisos lujo, mediodía, todos adelantos, confort, rebajados. Abascal, 27 y 25. (A)

AUTOMOVILES

¡¡NEUMATICOS!! Accesorios ¡¡Para comprar barato!! Casa Ardid. Génova, 4. Envíos provincias. (V)

NEUMATICOS de ocasión. La casa mejor surtida. Santa Feliciana, 10. Teléfono 36237. Se garantizan las reparaciones. (21)

ALQUILER automóviles lujo, bodas, abonos, viajes, excursiones con autocar, Ayala, 13 moderno. (20)

"GARAGES Alvarez", Doctor Castelo, 10; Príncipe Vergara, 26; Bravo Murillo, 28. Jaulas desde 50 pesetas. Nave, 30. (T)

COMPRO ocasión Nash, 7 plazas, conducción, sin intermediarios. Mandar estos datos: número de motor, matrícula, kilómetros, caballos, cilindros, modelo, estado. Compro coche moderno Nash, que esté retirado por avería o accidentado. Precios y condiciones: Apartado 36. Irún. (T)

¡¡NEUMATICOS!! El más barato de España. Casa Codes. Carranza, 20. (21)

ENSEÑANZA conducción automóviles, motocicletas, reglamento, mecánica 50 pesetas. Vigilantes motoristas. Preparación completa programa. Grandes éxitos concurso anterior. Escuela Automovilistas. Niceto Alcalá Zamora, 56. (2)

GARAGE Loné, jaulas y estancias económicas. Riscal, 6. (5)

ANTES de comprar visite la exposición permanente Citroën de coches y camiones de ocasión, todas marcas, precios desde 1.750 pesetas. Plaza de Cánovas, 5. (16)

¡¡¡CUBIERTAS!!! Reparación y recauchutado garantizado. Especialidad gigantes Invar. Alberto Aguilera, 18. (3)

AUTOMOVILISTAS: Accesorios, lubrificantes, neumáticos, taller recauchutado. Marsan. Castelló, 14, Madrid. Teléfono 56.666. (T)

ESCUELA Zacarías. La mejor. Garantiza obtención carnet. Luchana, 37, garage. (5)

SE fija solamente en el precio de los neumáticos quien se olvida que su existencia y la de los suyos están a merced de un reventón. Usad neumáticos Seiberling, enfriados por aire, que son impinchables. Conde Xiquena, 13. Madrid. Teléf. 42197. (3)

ESCUELA chóferes "La Hispano". Conducción, mecánica, Citröen, Ford, Chevrolet, Renault, otras marcas. Santa Engracia, 4. (2)

CABRIOLET 2-4 plazas Dkw tracción atrás, sin matricular, frenos hidráulicos, vendo mitad precio. Peugeot preciosísimo, líquido ambos 8 caballos. San Bernardo, 95. (2)

CAFES

"CAFE Viena". Luisa Fernanda, 21. Restaurant selecto. Salón bodas, banquetes. Buena orquesta. (2)

CALZADOS

VICI, Zapatos económicos y elegantes, últimos modelos. Conde Romanones, 12. (21)

¡SEÑORITAS! Los mejores teñidos en bolsos y calzados, colores moda, alargados y ensanchados. "Ebrox". Almirante, 32. (24)

COMADRONAS

ACREDITADA ex profesora Maternidad Buenos Aires. Consulta diaria. Bravo Murillo, 24, entresuelo derecha. Teléfono 41120. (5)

PARTOS Estefanía Raso, asistencia embarazadas, económica. Mayor, 40. (11)

ASUNCION García. Consulta, hospedaje autorizado. Contesto provincias. Felipe V, 4. Teléfono 11082. (5)

MARIA Mateos, profesora partos. Consultas, hospedajes embarazadas. Autorizada. Carmen, 33. Teléfono 26871. (2)

PROFESORA Mercedes Garrido. Asistencia embarazadas, económicas, inyecciones. Santa Isabel, 1. (20)

EMBARAZO, faltas menstruación, matriz. Reconocimiento gratuito, médico especialista. Hortaleza, 61. (2)

COMPRAS

PAPELETAS del Monte y toda clase de alhajas. La Casa Central da mucho más Dinero que las demás casas. Postas, 7 y 9. (V)

PAGO extraordinariamente trajes caballeros, muebles, objetos. Recoletos, 12. Teléfono 55788. (3)

ALHAJAS, papeletas del Monte. Paga más que nadie. Granda. Espoz y Mina, 3, entresuelo. (T)

COMPRO máquinas escribir usadas, aunque estén empeñadas. Enrique López. Puerta Sol, 6. (V)

LA Casa Orgaz. Compra y vende alhajas oro, plata y platino. Con precios como ninguna otra. Ciudad Rodrigo, 13. Teléfono 11625. (2)

ALHAJAS, papeletas Monte Casa Popular, da mucho dinero. Esparteros, 6. (V)

PAGO verdaderos precios muebles, objetos. Adolfo. Teléfono 44499. (5)

PAGAMOS más que nadie alhajas, objetos oro, plata, antigüedades, objetos de arte. Pez, 15. Prado, 3. En San Sebastián. San Marcial, 3 y Echaide, 8. (21)

ALHAJAS, papeletas Monte, objetos oro, plata antiguos y modernos. Pago todo su valor. Plaza Santa Cruz, 7. Platería. (2)

CASA Magro. Alhajas, escopetas, maletas, aparatos fotográficos, discos, máquinas escribir, coser, papeletas Monte. Fuencarral, 93. Teléfono 19633. (20)

COMPRO mobiliario, pisos enteros, sueltos, objetos. Hermosilla, 87. Teléf. 50981. (5)

CONSULTAS

ALVAREZ GUTIERREZ. Consulta vías urinarias, secretas. Preciados, 9. Diez-una, siete-nueve. (5)

CURACIONES prontas, alivio inmediato. Venéreo, sífilis, blenorragia, espermatorrea. Clínica especializada. Duque Alba, 10; diez-una, tres-nueve; provincias correspondencia. (5)

ANTIGUA Clínica de Santa Bárbara. Venéreo, sífilis, once a una, cuatro a nueve; obreros, una peseta. Fuencarral, 59. (Entrada Emilio Menéndez Pallarés, 2.) (10)

SECRETAS, urinarias, sexuales. Consulta particular, cinco pesetas. Hortaleza, 30; tardes. (5)

DENTISTAS

DENTISTA Cristóbal. Plaza del Pregreso, 16. Teléfono 90603. (T)

ENSEÑANZAS

"COLEGIO Español". El mejor para señoritas y párvulos. Locales amplios y exteriores con calefacción central. Patio de recreos. Alumnas externas y medio pensionistas. Profesoras competentísimas. Enseñanza religiosa. Precios módicos. Pidan reglamentos y visítenlo. Calle de Recoletos, número 15. Teléf. 59113. (24)

PROFESOR titulado ofrécese Colegios y clases particulares. Bachillerato. Godínez. Conde Xiquena, 4, principal derecha. (T)

LICEO Femenino Santa Teresa. Primera, Segunda enseñanza. Clases especiales. Externas, medio pensionistas. Barquillo, 15. Teléfono 20883. (6)

PREPARACION militar, matemáticas, ciencias, dos alumnos. Bada, ingeniero. Padilla, 74. (5)

PREPARACION Judicatura, Derecho, por Juez excedente. Montera, 21. Enrique López. V. S. (E)

COLEGIO Internado. Escribid Secretaría. Apartado 8.054. Madrid. Favoreced colegios antiguos. (T)

SEÑORITAS, aseguraos porvenir aprendiendo corte y confección. Conde Romanones, 2. (5)

ACADEMIA Redondo. Conde Romanones, 2. Bachillerato, Comercio, Magisterio, preparación para oposiciones, Taquimecanografía, Contabilidad, Idiomas, Cálculos, cultura general, Bancos, Oficinas. Sección especial de Corte y Confección. (5)

INGENIERO Caminos. Preparaciones particulares completas, Ingenieros, Ayudantes. Iglesias. Núñez Balboa, 17. (T)

INSTITUTO Regina, Plaza Santo Domingo, 8. Bachillerato: comienza curso septiembre; gabinete ciencias Físicoquímicas-Naturales; profesorado licenciado, competentísimo. Comercio, Magisterio, Mecanografía, Taquigrafía, Contabilidad, Gramática, Ortografía, Francés, Inglés, Cultura general, 17 pesetas. Bancos, Oficinas, Teneduría libros. Manejo completo tres meses. Garantía enseñanza. (21)

PROFESORA inglesa, diplomada, daría clase mañana, tarde. Referencias: EL DEBATE. (T)

CORTE Chic Parisién. Academia muy acreditada. Concédense títulos. Teléf. 17094. Fuencarral, 27. (3)

IDIOMAS. Enseñanza la más rápida. Alemán, francés, inglés; diaria, 25; alterna, 15 pesetas mensuales. Lecciones a domicilio. Simón. Lista, 48, bajo. (T)

EL porvenir de vuestras hijas, depende de su educación y cultura. Visitad nuestro local, el mejor de Madrid. Profesores, doctores, ingenieros, ayudantes, maestros y taquígrafos oficiales. Asociación para la Enseñanza de la Mujer. San Mateo, 15. Matrícula, de diez a una. Desde el 13 de septiembre. (3)

EFA. Escuela Familiar Activa. Enseñanza Católica. Internado. Bachillerato. Primaria. Párvulos. General Oráa, 21. Teléfono 59641. Directores: Rafael Solana y Martín Laína, canónigo de la Catedral de Sigüenza. (3)

SEÑORITA francesa (París), diplomada, lecciones, enseñanza rápida. Alcalá, 98, moderno. (T)

ESTUDIANTES de Derecho. Lecciones particulares por doctor especializado. Teléfono 40915. (5)

LECCIONES Primera enseñanza, por profesora particular. Teléfono 40915. (5)

DERECHO. Clases particulares por abogado. Antolín López. Factor, 4. (T)

COLEGIO niñas. La Purísima Concepción. Esmerada educación católica. Hortaleza, 65. (A)

PROFESOR particular Matemáticas, preparación ingreso Escuelas Ingenieros y Ayudantes. Trafalgar, 20, segundo. (A)

PROFESOR Instituto y licenciados, preparación bachillerato. Jesús del Valle, 14. Teléfono 21749. (T)

COLEGIO "San José". Fuencarral, 132-134. Primaria, Bachillerato, Comercio, Idiomas. (T)

CLASES francés 8-9 tarde, diaria, 40 pesetas trimestre. Mlle. Muller. Escuela Roly. Carranza, 8. (T)

PROFESOR católico de Derecho. Escribid: Señor Floren. Lagasca, 32. (E)

CLASES particulares. Matemáticas, topografía, bachillerato, etc. Especiales para señoritas. Ex profesor Escuela Especial. Zorrilla, 25, tercero. (16)

PARA Primera, Segunda enseñanza contamos con Maestros y Licenciados competentísimos, precios módicos, detalles: Academia Modelo. Claudio Coello, 73. (T)

"LA Nueva Pedagógica". Librería San Bernardo, 2. Madrid. Gran surtido en Obras y Material para Escuelas. (10)

PROFESOR inglés Phillisp. Lecciones Ingenieros, Diplomáticos, Bachillerato. Costanilla Capuchinos, 3. (10)

PROFESOR bachilleratos, latín, varones. Santa Engracia, 60, tercero. (8)

INGLESA titulada (Londres). Método rapidísimo, precios módicos. Pi Margall, 11. (2)

¿PARA ingresar en Ministerios, Ferrocarriles y Banco España? Clases Ramos. Hortaleza, 110, moderno. (2)

IDIOMAS. Examine en cualquier librería eficacísimos Métodos "Parejo". Innecesario profesor. (T)

ORTOGRAFIA intuitiva por gráficos. Su autor admite alumnos. Escuela especial de Dibujo, Ortografía. Próxima apertura. Escribid: DEBATE, 34.513. (T)

IDIOMAS. Inglés, francés, alemán, italiano. Profesor extranjero. Calle Apodaca, 9, primero. Teléfono 43488. (21)

CENTRO cultural, Residencia estudiantes. Selecta, todo confort, inmejorable trato. Estudios garantizados bachillerato, Comercio. Plazas limitadas; visitadlo. Carrera de San Jerónimo, 7. Madrid. (4)

ACADEMIA-colegio Bilbao. Primaria, Bachillerato, Comercio, mecanografía, taquigrafía, contabilidad, vigilantes motoristas, policía, taquimecanógrafas Guerra, Instrucción Pública. Fuencarral, 131, segundo. (No confundirse.) (20)

COLEGIO de niños-niñas, párvulos, primaria, Bachillerato. Clases nocturnas. Estrella, 3. (20)

ESTUDIE carrera comercial o técnica de porvenir, en su propio domicilio. Pida libreto gratis. Popular Instituto Politécnico. Apartado, 105. Sevilla. (9)

ANALISIS gramatical rapidísimo. Aritmética, Telégrafos, Correos, Marina. Claudio Coello, 65. (3)

PROFESOR alemán diplomado preparación especial para diplomáticos, ingenieros, arquitectos, médicos. Génova, 10. Teléfono 42600. (5)

ACADEMIA Anglada. Preparaciones prácticas. Bancos, escritorios, cálculos, idiomas, taquigrafía; señoritas, varones. Leganitos, 8. (3)

PROFESOR francés (París). Monsieur Robert, Larra, 9. (Junto Glorieta Bilbao). (2)

TAQUIGRAFIA García Bote, taquígrafo Congreso. Doctísimamente explicada, amena, metódica, magistral. (24)

COLEGIO de San Antonio, dirigido por doctor don Pedro Serrano, presbítero. Primera y segunda enseñanza. Sección especial de señoritas y niñas. Labores. Internos, medio pensionistas, externos. Profesorado titulado. Amplios higiénicos locales. Plaza Carmen, 2. (21)

PROFESOR católico, clases particulares, Bachillerato y Farmacia. Teléfono 44755. (V)

PROFESOR católico daría clases particulares. Inmejorables referencias. Mariana Pineda, 5. "Pensión Gil". (10)

BACHILLERATO, Derecho, Militar, Ciencias, Ingenieros. Academia Gimeno. Arenal, 8. Internado. (3)

SEÑORITA alemana, católica, diplomada, clases domicilio, francés, inglés, alemán, latín, niños, señoritas. Centro Germano. Zurbano, 34. Teléfono 34170. (A)

ENSEÑANZA católica. Colegio V. Paúl da al mismo tiempo un conocimiento perfecto del francés. Apertura de cursos: 2 de octubre. (T)

COLEGIO - Academia Larrumbe. Castelló, 99. Todas enseñanzas. Seriedad, moralidad reconocidas. (T)

PROFESOR inglés católico titulado. Hermosilla, 65, tercero, derecha. (T)

ANGOULÊME (Charente), Francia. Enseñanza católica. Colegio St. Paul, da al mismo tiempo un conocimiento perfecto del francés. Apertura de cursos: 2 de octubre. (T)

ANGOULÊME (Charente), Francia. Enseñanza del francés. Colegio St. Paul, di-

ANGOULÊME (Charente), Francia. Enseñanza católica en el Colegio St. Paul,

VENDO plazos fincas rústicas, propias (E)

AYUDANTES Obras públicas. Preparación grupos siete alumnos. 100 pesetas. Claudio Coello, 19. (E)

ESPECIFICOS

LOMBRICINA Pelletier. Purgante delicioso para niños. Expulsa lombrices, 15 céntimos. (9)

GLUCOSURIA. Mejora el enfermo con Glycemal. Gayoso. Monreal. Fuencarral, 40. (T)

DENTICINA, primera, más antigua, sesenta años, original. Pablo Fernández Izquierdo, "El Niño", cura dentición. Laboratorio, San Justo, 5. Farmacias. (V)

MUCHAS enfermedades de la piel provienen de vicios de la sangre; se curan y evitan tomando el tónico depurativo Iodasa Bellot. Venta Farmacias. (22)

FILATELIA

DETALLAMOS colección, compramos, vendemos, cambiamos sellos para colecciones. Librería. Pozas, 2. (5)

FINCAS

Compra-venta

FINCAS rústicas y urbanas, solares, compra o venta "Hispania". Oficina la más importante y acreditada. Alcalá, 16 (Palacio Banco Bilbao). (3)

COMPRO verdad buena rústica, producción. Ofertas: Terrón. Plaza Independencia, 9. (B)

VENDO hotelito moderno, céntrico. Apartado 671. (T)

FINCAS rústicas compro y cambio, por casas en Madrid. Brito. Alcalá, 94. Madrid. (2)

VENDO bonito hotel de capacidad en la Sierra, próximo ferrocarril, carretera Coruña, con dos cuartos baño, calefacción, agua abundante, casa guarda, garage, gallineros, conejares, jardín, huerta y piscina. Apartado 638. (2)

EN Vicálvaro (pueblo) vendo barato solar cercado de tapia, con naves propias para industria, "autos", almacenes. etc. Claudio Coello, 56, moderno. De 2 a 4. (T)

QUEMO estupenda casa frente coliseo Pardiñas. 22.000 duros, última voluntad, rentando 28.000 pesetas. Tiene Banco 150.000. Torres. Teatro Pavón. (5)

VENDO, 1,50 pie, parcelas Paseo Extremadura, junto Casa Campo. Puente Vallecas, junto Valderrivas. A 0,35 detrás Casa Campo, junto Colonia Los Angeles. Atocha, 57, entresuelo. (3)

VENDENSE dos casas unidas. Proindiviso. Madrid, extrarradio. Teléfono 73930. (T)

URGE venta, permuta, Hotel Chamartín, estilo sevillano, por pequeña casa o negocio, más detalles, apartado 1249. Madrid. (T)

VENDO plazos fiancas rústicas, propias secano, regadío, o arrendaría; también permutaría por casas en Madrid. Razón: Herminio Ortega, Torrijos, 37. Madrid.

CIUDAD Lineal, junto teatro, vendo hotel Bellavista, calefacción central, baño, garage, 35.000 pesetas. Teléfono 55173. (T)

CERCEDILLA, vendo parcelas para hotelitos, agua corriente, arbolado. Plazos. 17496. (3)

HIPOTECAS

NECESITO 50.000 pesetas primera hipoteca. Teléfono propietario, 96660. (5)

RODENAS. Agente de préstamos para el Banco Hipotecario. Hortaleza, 80. (5)

HUESPEDES

PENSION Ibiza. Recomendable a viajeros, estables y familias. Peñalver 7, segundo izquierda. (20)

PENSION Domingo. Aguas corrientes, confort, desde siete pesetas. Mayor, 9. (20)

PENSION Elías, todo confort, cocina selecta. Alfonso XI, 4, tercero derecha. Palacio de EL DEBATE. (T)

PENSION confortable, precios especial empleados, estables. Libertad, 12, tercero. Teléfono 18090. (T)

BONITA habitación, confort, baño, ascensor. Jorge Juan, 72, tercero derecha. "Metro" Goya. (T)

PENSION Castillo. Arenal, 23. Católica, muy económica, calefacción. Teléfono 11091. (T)

VERANEANTES. En Sigüenza, Hotel Elías todo confort. Precios moderados. Sucursal de Hotel Central. Madrid. (21)

PENSION confort, calefacción, estables, precios reducidos. Narváez, 19. "Metro" Goya. (T)

HOSPEDESE en Avenida Peñalver, 5. Pensión Pi Margall. Máximo confort. (2)

PENSION "El Grao", confort, todo habitaciones exteriores, con, aguas corrientes, mucha limpieza, abundante comida, completa desde 7, 10 pesetas. Preciados, 11. (5)

SE alquila habitación amplia y ventilada, a persona respetable en casa de poca familia. Eduardo Dato, 25. (T)

PENSION Sodova, dos baños, teléfono, ascensor, calefacción, precios módicos, dos amigos. Libertad, 12, tercero. (V)

PENSION Hernando, completa, 7 pesetas, baño, calefacción, ascensor, teléfono. Romanones, 11 moderno. (5)

DESDE 6,25 dos, 8,75 individual: vivir confortabilísimo, estables, estudiantes, familias, edificio nuevo, calefacción central; regiamente instalado, frente Palacio Prensa. H. Baltymore. Restaurant. Miguel Moya, 6, segundos. (5)

PENSION completa 7 pesetas, sitio inmejorable. Preciados, 5, primero izquierda. (2)

RESIDENCIA Hogar señoritas, dirigido familia distinguida. Atocha, 4, principal izquierda. (3)

HABITACIONES exteriores, todo confort. Pensión Elisa. Gómez Baquero, 31 (antes Reina). (T)

FAMILIA distinguida da pensión a dos caballeros estables, 7 pesetas. Torres, 6. (B)

SEÑORA formal cede a otra igual gabinete exterior, alcoba, cerca Glorieta Bilbao. Razón: Prensa. Carmen, 16.

HABITACION confortable. Hay baño y teléfono. Ramón y Cajal, 22. entresuelo derecha. (T)

HABITACION mucho sol, bien amueblada, económica, para dos amigos: con, sin; únicos. Glorieta Luca de Tena, 2, preguntad señor Vicente. (T)

HABITACION confort, con pensión, uno, dos amigos, "Metro" Goya. Jorje Juan, 85, segundo derecha. (T)

PENSION Moderna. Preciados, 27. Plaza Callao. Habitaciones exteriores, familias, matrimonio, dos amigos, desde siete pesetas. (E)

PARTICULAR; huésped pensión. San Onofre, 8, segundo. (10)

HABITACION confort, señorita, caballero. General Arrando, 10, moderno, principal centro. (V)

CASA particular desea caballero dormir, confort. Ayala, 53, segundo centro. (5)

HERMOSA habitación exterior, baño, calefacción. Lope Rueda, 18, ático C. (T)

PENSION Jalisco, en familia. Avenida Dato, 16, cuarto. Teléfono 26377. (16)

PENSION Gredola (antes Gredos). Precios económicos. Teléfono 15303. Pontejos, 2, tercero. (23)

PENSION Torio. Viajeros, próximo Sol, Gran Vía. Teléfono. Carmen, 31. (20)

JUSTO. Jardines, 21, 30 comidas, 37,50, 45, pesetas. Comida sana, abundante. (3)

FAMILIA, uno, dos amigos, confortable, ascensor, baño. San Bernardo, 55, primero izquierda. (3)

PENSION Arenal, confort, desde seis pesetas. Mayor, 14, primero. (2)

PARTICULAR estables pensión completa, teléfono. Hortaleza, 76, primero. No preguntar portería. (8)

CEDO habitación, con o sin, casa formal. Valverde, 37, pral. (8)

PASEO Prado, 46, moderno. Principal derecha, frente Botánico. Hermosísimas habitaciones, pensión económica. (11)

PENSION en familia, desde 5 pesetas. San Joaquín, 10. "La Bejarana". (10)

ADMITO huéspedes, muy económicos. Mayor, 14, primero, derecha. (5)

SEÑORA honorable cede habitación sin, casa nueva, calefacción, baño, limpieza, próximo "Metro" Quevedo. Donoso Cortés, 4, provisional, entresuelo, izquierda, exterior. (2)

ALQUILASE gabinete, alcoba, dos amigos, con, sin; Eguilaz, 5. Carmen. (2)

PROPORCIONAMOS huéspedes y gratuitamente información hospedajes. Preciados, 33. Información Madrid. (T)

ALQUILA particular elegante habitación confort, matrimonio, dos amigos. Teléfono. Duque Sexto, 28. (T)

HABITACION exterior, baño, económica. Uno, dos amigos. Apodaca, 10, segundo, centro, derecha. (T)

INGLES desea habitación, baño, teléfono, sin pensión. Preferible Chamberí o sitio con buenas comunicaciones. Escribid, indicando precio, DEBATE 35108. (T)

FAMILIA honorable, exterior, confort, baño, ascensor, pensión, 6 pesetas. Rodríguez San Pedro, 28, segundo B. (E)

RESIDENCIA Internacional de señoritas. Pensión completa desde 160 pesetas. Mayor, 85. Directora: Doctora Soriano. (10)

COLINDANDO Gran Vía, pensiones céntricas, desde 7 pesetas. Miguel Moya, 4. Concepcional Arenal, 3. (2)

COLINDANDO plaza Callao, pensión Ferrol. Familiar. Miguel Moya, 4, tercero derecha. (2)

HABITACIONES confortables, con, sin. Concepción Arenal, 3. (2)

PARTICULAR casa seria, habitaciones confort, teléfono, estable. Avenida Dato, 10, tercero, 3. (4)

PENSION Cantábrico. Cambio de dueño, grandes reformas. Recomendable por su excelente trato. Pensión completa, desde 8 pesetas. Cruz, 3. Toda la casa. (21)

LIBROS

"ORTOGRAFIA Bullón". Obra maestra, premiada, insuperable, verdadera filigrana pedagógica. Librerías. (T)

TAQUIGRAFIA F. Gómez. Clara, breve, completa. Librerías y autor, Cabeza, 14. Madrid. (T)

RECOMENDAMOS catecismo oficial, Obispado Vascongadas. Publicaciones sacerdotales católicas. Ascea. Bilbao. (T)

"CARTILLA de Automóviles", 2.ª edición: Funcionamiento, Manejo, Averías del Automóvil moderno. (6)

MAQUINAS

CONTINENTAL: La máquina de escribir más perfeccionada, sólida y duradera. Contado. Plazos. Alquiler. Concesionarios maquinaria contable. Vallehermoso, 9. Teléfono 42787. (3)

CASA Ygea. Concesionaria exclusiva máquina escribir. "Regina", Superjoya, Técnica moderna. Montera, 29. (T)

CASA Ygea. Academia de Mecanografía, amplios salones, máquinas superiores. Montera, 29. (T)

CASA Ygea. Gran taller de reparaciones, abonos de limpieza. Montera, 29. (T)

CASA Ygea. Venta de máquinas reconstruídas, todas marcas. Montera, 29. Sucursal: Cruz, 16. (T)

CASA Ygea. Venta máquinas ocasión, procedentes cambios. Montera, 29. Sucursal: Cruz, 16. (T)

OCASION: Las mejores máquinas Singer, garantizadas. Cava Baja, 26. (V)

MAQUINAS escribir, coser, "Wertheim". Reparaciones, abonos. Casa Hernando. Avenida Conde Peñalver, 3. (21)

MAQUINAS escribir, reconstrucción esmerada, esmaltándolas a fuego. Abonos mensuales de limpieza domicilio. Casa Americana. Pérez Galdós, 9. (T)

MAQUINAS Singer. El mejor taller de reparaciones. Cava Baja, 26. (V)

MULTICOPISTA Rotativo "Triunfo", copias perfectísimas, económico. Casa Morell. Hortaleza, 23. (21)

MODISTAS

MADAME Simón, ex primera de París. Trabajo finísimo, 25 pesetas. Lista, 48, bajo. (T)

MARIE. Alta costura, vestidos, abrigos, admite géneros. Marqués de Cubas, 3. (5)

BUENA modista económica a domicilio y casa. Velázquez, 9. (5)

MODISTA a domicilio, económica. Gómez Baquero, 5 (antes Reina), portería. (4)

MUEBLES

MUEBLES y camas, todo nuevo, precios muy baratos. Torrijos, 2. (23)

NOVIAS: Duque de Alba, 6. Muebles baratísimos. Inmenso surtido en camas doradas, madera, hierro. (24)

MUEBLES, camas doradas, sastrería, tejidos, 10 meses plazos. San Bernardo, 89. (22)

GRAN Bretaña. Camas y muebles. Plaza de Santa Ana, 1. (T)

PARTICULAR muebles, urgente. Trafalgar, 16, bajo derecha. Todo el día. (T)

OPTICA

GRADUACION de la vista gratis, técnico especializado. San Bernardo, 2. (5)

GRATIS graduación vista, procedimientos modernos, técnico especializado. Calle Prado, 16. (11)

OPTICAS Arnau. Proveedor clero, Ordenes religiosas, 15 por 100 descuento, graduación vista gratis, personal competente. Plaza Matute, 4; Conde Romanones, 3. Madrid. (V)

PELUQUERIAS

ONDULACION permanente cinco pesetas, garantía, perfección. No se admiten propinas. San Bernardo, 30. Teléfono 25583. (5)

ATENCION proyección "Cine" gratuito. ¿Que dónde es?, en la peluquería de Señoras. Hernández. San Bernardo, 30. (4) (4)

PRESTAMOS

DISPONGO dinero para negocio productivo, serio, colaboración. G. T. Prensa. Carmen, 16. (2)

DIRECTAMENTE propietario daré 125.000 al 6,50, primera hipoteca, casa Madrid. Escribid: Salcedo. Manuel Silvela, 10. (6)

NEGOCIO clarísimo, rápido y seguro, necesita socio 6.000 pesetas, retirar 8.000 en dos meses y sueldo, 300 mensuales. Administración conjuntamente. Apartado 1.088. (16)

LEAL servicio para ayuda circunstancial. Extranjero, intachable educación, amplia cultura, profundamente religioso, referencias inmejorables, sólida existencia y posición social, solicita, para fines comerciales momentáneos, préstamo 600 pesetas; devolución acepta letras tres plazos; garantías, en sincero agradecimiento, establecería fina relación intelectual, espiritual o comercial, con caballero o señora, a quien pudiera convenir tener persona culta y hábil, adicta a sus intereses. Escribid: Escorial, Montera, 15. Anuncios. (16)

RADIOTELEFONIA

CAMBIAMOS Radios corriente continua por alterna o viceversa. Aeolian. Conde Peñalver, 24. (V)

SASTRERIAS

SASTRERIA Reguero. Hechura fina traje, 55 pesetas. Príncipe, 7, entresuelo. (T)

SASTRERIA Filgueiras. Hechura traje, gabán, 55 pesetas. Hortaleza, 7, segundo. (24)

HECHURA traje o gabán, 40 pesetas; vuelta, 25. Arrieta, 9. (T)

TRABAJO

Ofertas

DESTINOS públicos vacantes encontraréis leyendo Revista Semanal "Oposiciones". (3)

PAGO buenos sueldos, representándome, trabajándome (localidades provincias). Apartado 544. Madrid. (5)

FACILITO colocación tardes, 250 pesetas sueldo mensual, necesarias 5.000 pesetas fianza metálica. Señor Moreu. Zorrilla, 8. De 10 a 11 mañana. (8)

BONITAS sumas, ganarían ambos sexos, ocupación agradable sencilla, lucrativa, sin capital. Envíe 1,50 giro postal. Mando método ingenioso. Manuel González Martínez. Panjón. Vigo. (T)

PROPORCIONAMOS servidumbre todas clases. Seriamente informada. Preciados, 33. Tel. 13603. (T)

SOCIEDAD Anónima necesita sacerdote para sus oficinas, fianza. Escribid. Atocha, 139. Continental. (T)

Demanda

DONCELLAS, cocineras, niñeras, amas, nodrizas, etc., facilitamos informadas. Agencia Católica Hispanoamericana. Fuencarral, 88. Teléfono 25225. (5)

SEÑORITA muy informada cuidaría niños, o señora interna. Orfila, 6. (2)

A. Católica ofrece cocinera, doncella, chica para todo, asistenta, ama seca. Larra, 15. 15966. (3)

OFRECESE portero librea, sabe pintor, electricidad, calefacción; no pertenezco a ninguna Sociedad; católico. Seis años conde Torrubia. Escribid: Carrera San Jerónimo, 34, 2.º Bachiller. (3)

INSTITUTRIZ alemana, católica, sabiendo perfectamente francés, busca colocación, niños, interna, en buena familia. Escribid: Margarete, Montera, 15, anuncios. (16)

SEÑORA viuda sin familia, buenos informes desea colocación, para quehaceres de casa, con señor o señora solos, o matrimonio sin niños, no importa fuera de Madrid. Escribid: Juana, Montera, 15. Anuncios. (16)

INSTITUTRIZ alemana, francés, inglés, español, Madrid, provincias. Valverde, 12. (5)

OFRECESE mujer joven, limpieza oficinas, cosa análoga. Hortaleza, 31, confitería. (2)

OFRECESE buena cocinera, formal. Duque de Alba, 13, portería. (2)

UNIVERSITARIO católico, especializado latín, ofrécese inspector ayudante Colegio. Preceptor, clases. Ochoa, Carretas, 3. Continental. (T)

CABALLERO católico, joven, con grandes conocimientos contabilidad, organización comercial, se ofrece sin pretensiones. Andrés Muñoz. San Simón, 8, 4.º (T)

JOVEN veintitrés años, bachiller, sabiendo contabilidad, mecanografía, práctico oficinas, excelentes informes. Teléfono 54775. (T)

ALEMANA católica, perfectamente inglés, inmejorables referencias, colocación externa, módica. Teléfono 30551. (T)

MATRIMONIO sin hijos, buenas referencias solicita portería. Concepción Jerónima, 10, bajo izquierda. (T)

OFRECEMOS buenas nodrizas, gallegas, asturianas. Toledo, 3, primero. Teléfono 23480. (5)

CAJERA-mecanógrafa (está colocada), desea mismo empleo en casa buena. Teléfono 52003. (2)

FRANCESA daría lecciones, acompañaría niños, señoras, señoritas. Escribid: Villanueva, 4. Chambre Commerce Française. (A)

OFRECESE joven camarero internado, pensión particular 12 años misma casa, mañanas. Teléfono 50498. (T)

OFRECESE asistenta sólo mañanas. Plaza San Miguel, 6. (5)

TRASPASOS

ENTRESUELO céntrico. Teléfono 11569. (T)

PENSION céntrica, casa acreditada, no poderla atender. Razón: Luna, 27. Muebles. (5)

EN Bilbao traspásase fonda-restaurant, sitio céntrico, antigua clientela. Razón: Teléfono 16422. (2)

VARIOS

CALLISTA cirujana, inyecciones sólo señoras. San Onofre, 3. Teléfono 18603. (3)

JORDANA. Condecoraciones, banderas, espadas, galones, cordones y bordados de uniformes. Príncipe, 9. Madrid. (23)

POCEROS: Bota polaina toda caucho, 33 pesetas; otra 15 pesetas. Tres Cruces, 9. (5)

PATRONES Chic Parisién, la casa más importante. Maniquíes Regina. Venta, alquiler. Fuencarral, 27. Teléfono 17094. (3)

ATENCION. No componer vuestras alhajas sin pedir precio. Fuencarral, 12, portal. (5)

PINTURAS, revocos, empapelado económico. Presupuesto gratis. Teléfono 59009. (5)

ARREGLO camas hierro, metal. colchones, sommiers. Teléfono 72826. Casa Puente. (7)

LIQUIDAMOS máquinas de escribir por traspaso. Montera, 29. (T)

ZURCIDORA, tejedora, en paños y sedas, reconstrucción del tejido. Hortaleza, 7. (T)

TRANSPORTE en buenos camiones desde Madrid y sus alrededores a Burgos, Vitoria, San Sebastián, Pamplona, Logroño, Bilbao, etc., se hacen en buenas condiciones. Dirigirse a don Leoncio Garmendia. Cegama (Guipúzcoa). (T)

ONDULADORA domicilio muy práctica. Marcel, 1,50; corte, 0,75. Teléfono 74476. (5)

CALEFACCIONES y reparaciones, montador técnico, particular. (Moreno.) Avisen teléfono 75993. (T)

CABALLEROS, camisas, pyjamas, calzoncillos reformas, admito géneros. Arroyo. Barquillo, 15. (T)

CASA Jiménez. Mantones Manila, mantillas, peinas, velos novia. Venta, alquiler. Calatrava, 9. (21)

ACADEMIA canto, piano, repaso obras, rápida impostación voz, escuela italiana. Precios módicos. San Millán, 5, tercero. (T)

SEÑORA sola, respetable, desea único huésped. San Millán, 5, tercero. (T)

BARNICE sus muebles, se los dejo nuevos. Precios económicos. Llame 30176. (T)

EL mejor y el mayor "stok" en discos de todas las marcas lo encontrará en Aeolian, Peñalver, 22. (V)

NADIE como Aeolian en precios, calidad y condiciones. Aeolian, Peñalver, 22. (V)

CAFES tueste natural, estilo cubano; todos los días. Manuel Ortiz. Preciados, 4. (20)

SI a usted le gusta tomar buen café, cómprelo en casa de Manuel Ortiz. Preciados, 4. Preciados, 4. Preciados, 4. (20)

¡EXITO enorme! "Arte de bailar en ocho días", dos pesetas. Provincias, 2,50. Librería Fe. Sol, 15. (2)

PATRONES. Preparaciones, suprema elegancia, por profesora diplomada. Mayor, 66, moderno. (T)

VENTAS

ARMONIUMS, pianos, ocasión, contado, plazos, alquileres. Rodríguez. Ventura Vega, 3. (24)

TOLDOS. Lonas. Saquerío. Imperial, 6. Teléfono 16231. Madrid. Remito muestras. (V)

GALERIAS Ferreres. Echegaray, 27. Cuadros decorativos, cuadros colecciones, cuadros Museo, cuadros religiosos. Exposiciones permanentes. (T)

CUADROS, antigüedades, objetos de arte. Exposiciones interesantes. Galerías Ferreres. Echegaray, 27. (T)

CAMAS. Fábrica La Higiénica, nuevos precios, nuevos modelos. Bravo Murillo, 48. (5)

MAQUINAS de escribir, sumar, calcular, contabilidad y facturar, nuevas y seminuevas, de las mejores marcas. Accesorios. Contado. Plazos. Alquiler. Importadores directos: Maquinaria Contable. Vallehermoso, 9. Teléfono 42787. (3)

VENDO magnífica radiogramola. Bravo Murillo, 96. Peluquería. (V)

ARGOS: Hace el milagro que su aparato de radio sea eterno. (4)

ARGOS. Se lo servirán en cualquier establecimiento de radio. (4)

ARGOS. Trabaja en la red del alumbrado eléctrico a cualquier voltaje. (4)

ARGOS. Le salva las lámparas de su aparato radio. (4)

ARGOS. Su distribuidor general es Orueta. Abada, 15. (4)

POR traslado, extranjero vende todo piso, buenos muebles, alfombras persas, arañas, objetos plata, cuadros, Underwood, Enciclopedia Espasa completa. Fortuny, 3. (T)

PIANOS nuevos y ocasión, alquileres económicos. Música baratísima. Arenal, 20. (6)

RADIORRECEPTOR americano "Royan", superheterodino, con cinco lámparas "Radiotron", altavoz dinámico "Rola", 195 pesetas. ¡¡Pocas, pero bien gastadas!! Pagar más de 195 pesetas por los que se llaman mejores, es tirar el dinero. Martín Mayor. Goya, 77, entresuelo. Teléfono 59171. ¡¡El campeón de los precios baratos!! (3)

COMEDOR, tresillo moderno, despacho, alcoba, recibidor, muchos muebles convenientes. Puebla, 4. (5)

POR ausencia forzosa. Fábrica de chocolates en marcha. buena clientela. Teléfono 71889. (A)

CAMAS, muebles a plazos. "El Louvre". Roberto Castrovido, 4. (3)

VENDO magnífica pianola "Stemway". Teléfono 41432. (T)

CARAMELOS superiores, desde tres pesetas kilo; los mejores, estupendos, 4,75. Venta desde cien gramos. Fábrica: La Oriental. Fuencarral, 29, entrada portal, junto estanco. (5)

OBJETOS de dibujo, artículos de pintura, escritorio. Carmen, número 36. Teléfono 25922. (E)

ENSERES Academia. Muestra diez metros. Santo Domingo, 11, primero. (T)

CAZADORES: Vendo perro perdiguero cuatro meses. Altamirano, 6. (Portería.) (5)

NEVERAS y refrigeradores. Gran liquidación. Modelos desde 95 pesetas, a plazos desde 15 pesetas al mes. Sólo en Aeolian. Peñalver, 22. (V)

CONTINUA en Aeolian la gran liquidación. Pianos desde 250 pesetas; pianolas a 900 pesetas; rollos, a 0,50 pesetas; "radios", a 150 pesetas; fonos, a 75 y discos a dos pesetas. Aeolian. Peñalver, 22. (V)

DURANTE el mes de septiembre se realizan en Aeolian los últimos modelos Telefunken a precios reducidísimos, rebajas hasta el 50 %. Escriba o visítenos. Aeolian. Conde Peñalver, 22. Cambios, plazos, alquileres, ocasiones. Reparaciones. (V)

CAMAS esmaltadas, lavables, somier acero, Colegios, Internados. Precios fábrica. Torrijos, 2. (23)

PIANO vendo. Cardenal Cisneros, 57, primero derecha, 3 a 5. (2)

EN capital vendo garage 6.420 pies; también vendo solar 34.748 pies; tiene tahona, apartadero, propios plazos. Razón: Herminio Ortega, Torrijos, 37, Madrid. (E)

SILLERIA isabelina, cuadros, reloj, banco, cocina, gas y varios, baratísimo. Arenal, 27, bajo, 8. (2)

RADIO Saivifon, construcción ultramoderna, blindados, mando micrométrico luminoso, controlador especial volumen, altavoz electrodinámico, dispositivo pick-up. Modelos Baby, 3 válvulas, potentísimos; continua, 100 pesetas; alterna, 160. Modelos lujo, con pentodo: continua, 170; alterna, 200. Modelo Universal, continua y alterna, indistintamente, 245. Todos con tarjeta garantía. No compréis receptores que no se garanticen, si queréis tener radio segura y evitaros disgustos. Leganitos, 47, primero. (4)

DERRIBO, se venden materiales baratos. Ribera de Curtidores, 33. (T)

ALHAJAS, ropas, máquinas de coser, escribir e infinidad de artículos de ocasión. Precios baratísimos. Espíritu Santo, 24. Tienda. (20)

GUITARRAS, violines, bandurrias, laudes, acordeones. Plazos, cinco pesetas. San Bernardo, 1. Pianos. (7)

CERRADURA inviolable de seguridad patentada, garantizada. Cañizares, 1. Teléfono 25300. (5)

ESTERAS, limpiabarros, medidas para "autos" y portales. Preciosos tapices coco. Hortaleza, 76. ¡¡Ojo esquina Gravina!! Teléfono 14224. (5)

PERSIANAS baratísimas. Limpiabarros coco, medida, para portales y "autos". Hortaleza, 76, esquina Gravina. Teléfono 14224. (5)

MAGDALENA, 5. Alfonso. Grandes ocasiones. Verdaderas gangas. Gramófonos, discos, radios, escopetas, alhajas, mantones Manila, mantillas, ropas, infinidad objetos. (3)

UNDERWOOD, como nueva, vendo, 500 pesetas. Marqués de Cubas, 8. (8)

VENDESE cama sanitaria, jergón articulado. Reina, 26, tercero derecha. (T)

VIENA

PAN Viena integral. Viena Capellanes. Génova, 2; San Bernardo, 88. (2)

ENSAIMADAS, suizos, "croissants", torteles. Viena Capellanes. Fuencarral, 128; Tintoreros, 4. (2)

PASTELES, pastas, dulces. Viena Capellanes. Preciados, 19; Marqués Urquijo, 19. (2)

NOTAS GRAFICAS DE ACTUALIDAD

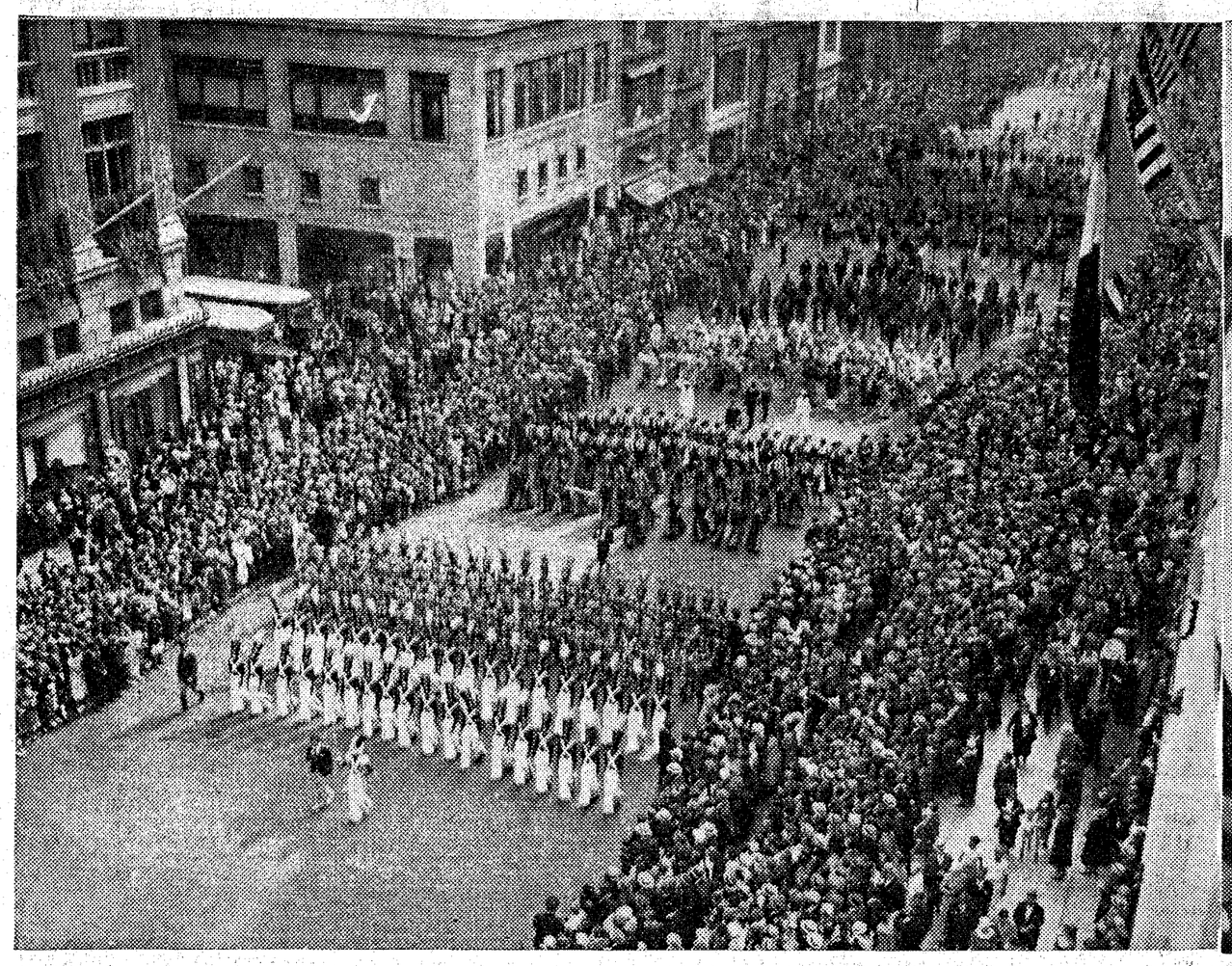

Una manifestación de 250.000 personas en la Quinta Avenida de Nueva York para pedir que se ponga en práctica el Plan de Reconstrucción Nacional. Esta es la manifestación más numerosa que se ha conocido hasta la fecha

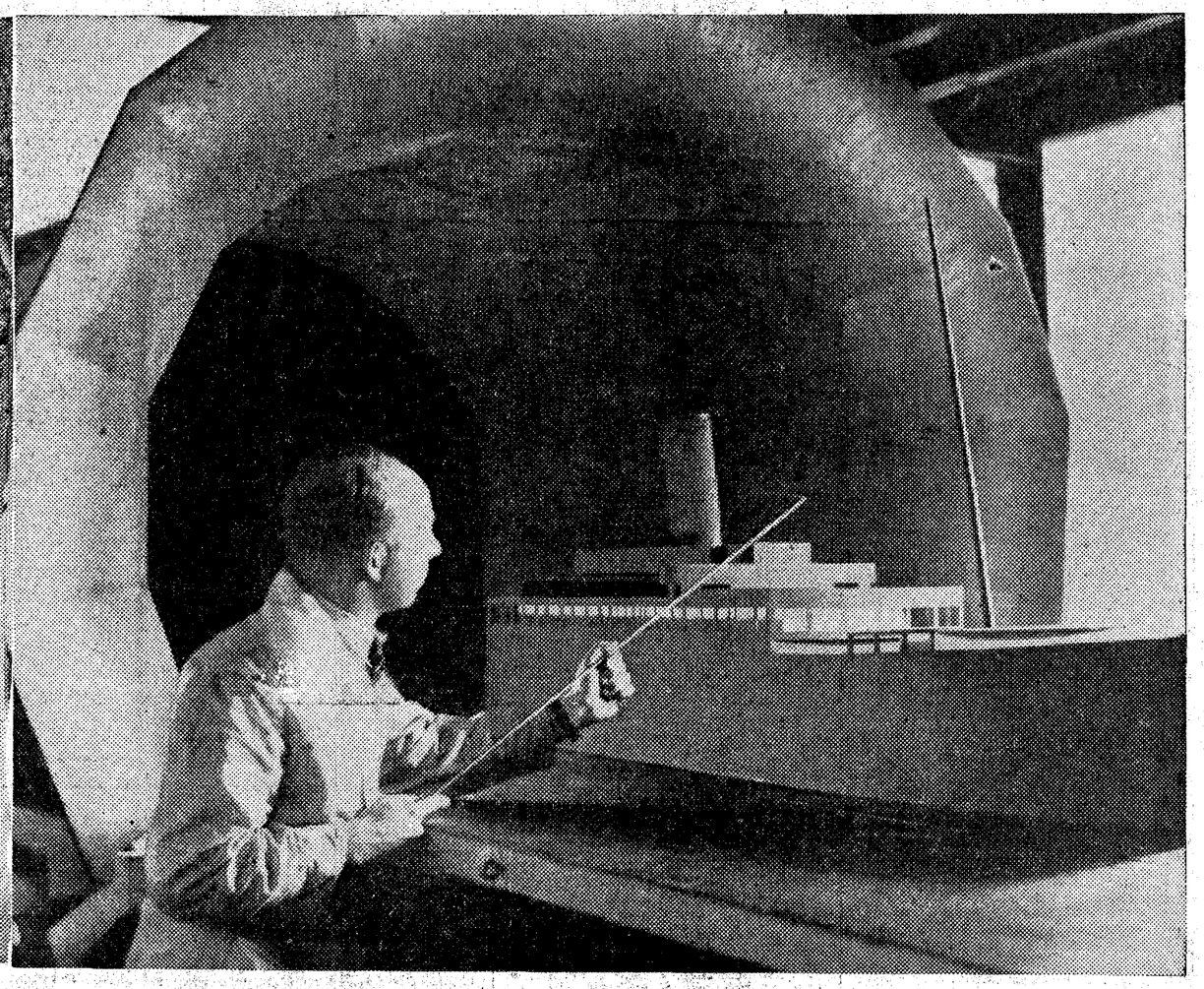

Modernamente se piensa que la forma de la parte del casco que sobresale de la línea de flotación, influye en la velocidad del navío. Los alemanes han montado en Hannover este túnel aerotécnico para hacer pruebas con maquetas de buques

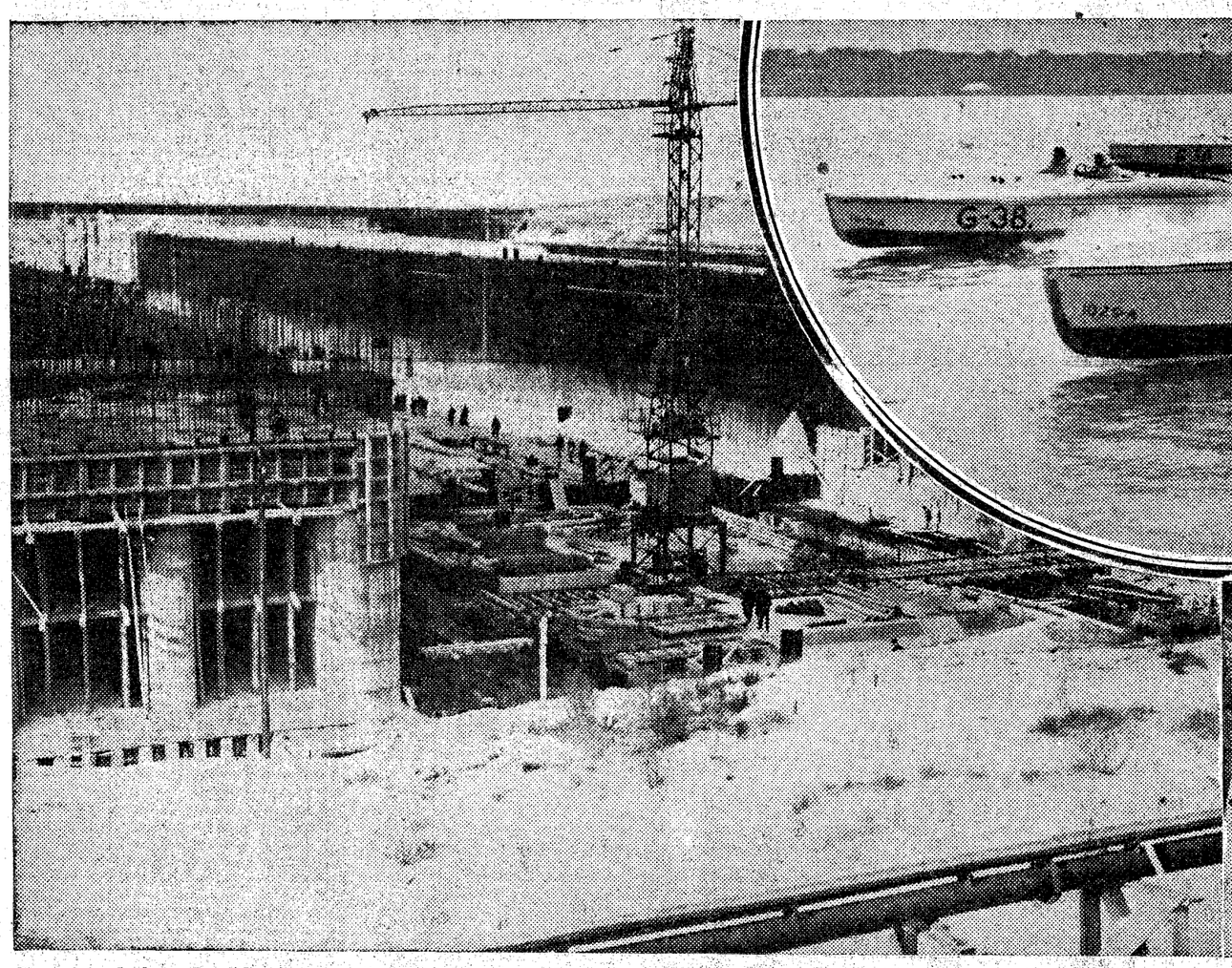

Una vista de la esclusa de nueva construcción del puerto de Dunkerque. Tiene una longitud de 280 metros por 40 de ancho

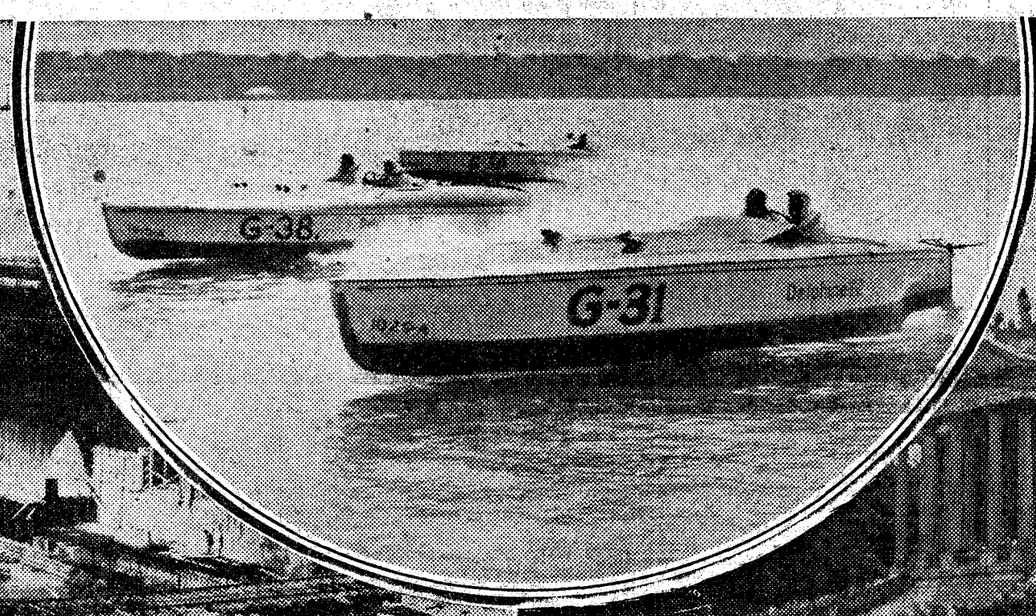

En el centro: Un momento de los entrenamientos de canoas automóviles en el río en Detroit. En primer término está la "Delphin IV",

El primer ministro de Prusia, Goering, pasa revista a las fuerzas de Policía con motivo de celebrarse la primera sesión del Consejo de Estado prusiano en el nuevo Palacio de Potsdam

Manifestación de comunistas durante la revolución cubana

Desfile de elegancias en el Hipódromo de Grunewald. La moda busca la corrección

(Fotos Vidal.)