EL TIEMPO (S. Meteorológico N.).—Probable hasta las seis de la tarde de hoy, toda España: Cielo bastante nuboso; algunas tormentas locales y descenso de la temperatura. Temperaturas: máxima de ayer, 35 en Madrid, Toledo y Huesca; mínima, 14 en Palencia, Santiago, Teruel, Vitoria y Zamora. En Madrid. Temperatura: máxima de ayer, 34,7 (1,55 t.); mínima, 19,6 (4 y 7 m.). (Véase en 5.ª plana el Boletín Meteorológico.)

EL DEBATE

DON JUAN DE AUSTRIA
vencedor de Lepanto, héroe español, es el título de la gran novela de DON JUAN DE ARIZA, cuya primera parte publica en su próximo número
LECTURAS PARA TODOS
30 céntimos en toda España.

MADRID.—Año XXIII.—Núm. 7.417 * Martes 5 de septiembre de 1933 CINCO EDICIONES DIARIAS Apartado 466.—Red. y Admón., ALFONSO XI, 4.—Teléfonos 21090, 21092, 21093, 21094, 21095 y 21096

El Gobierno derrotado en diez regiones de las quince, en la elección del T. de Garantías

El país ha hablado otra vez

Elección en quince regiones. Triunfan las derechas en seis; la coalición ministerial en cinco; los radicales en cuatro. ¿No sería oportuno sustituir los comentarios por unas líneas de puntos, que el honrado lector podría rellenar con obvias y prontas consideraciones? Porque es lo cierto que a nosotros nos da un poco de rubor razonar la perogrullada consistente en decir que si el Gobierno logra victoria poco holgada en cinco regiones — en alguna por cuatro votos — y es derrotado en diez..... ¡queda enormemente derrotado! No parece más necesario discurrir sobre el deslucidísimo papel que han hecho los radicales, victoriosos, también con apuros, sólo en cuatro regiones y fracasados en nueve. Y es de idéntica claridad que las derechas, dueñas de la representación más numerosa — seis contra cinco y contra cuatro — con aplastante mayoría en tres regiones, en las que han sido barridas las izquierdas, y sólo derrotadas en dos, son los indiscutibles vencedores en la jornada de anteayer.

Así hablan los números. La somerísima contemplación del campo electoral suscita razones aun más irrebatibles que aquellas matemáticas. Porque es sabido que, salvo los Ayuntamientos de los "burgos podridos", los que ayer votaron, o fueron elegidos bajo la calentura revolucionaria de abril del 31, o, si la resistieron y se libraron de ella, deben la vida a una, o dos, o cuatro destituciones de los en aquella fecha elegidos, hasta que los dejaron a imagen y semejanza del Gobierno; ítem más, no pocos de ellos, después de "trabajados" por las dictatoriales Comisiones gestoras.

Porque bajo esa coacción nacieron los actuales Ayuntamientos, y con ese vicio de nulidad moral y legal, no podíamos esperar mucho de estas elecciones, y así lo dijimos; ni era prudente que las derechas luchasen en todas partes. Seguro su triunfo en las Vascongadas y Navarra, no lo era en Castilla la Vieja y en León, ni en Baleares; mucho menos en Castilla la Nueva. De suerte que la victoria lograda nos sorprende. ¿Será preciso decir cuanto nos satisface?

Acaso alguien arguya que la Confederación Española de Derechas Autónomas (C. E. D. A.), triunfante en las dos Castillas y en León, no cuenta en esas regiones con tantos concejales como votos han obtenido sus candidatos. ¡Pues eso hace mayor su victoria! Porque quiere decir que a las izquierdas — Gobierno y radicales — no las han votado ¡ni los suyos, ni los concejales a ellas afiliados! Y una de dos: o esos votos que a nuestros amigos vienen desde los campos de enfrente son de desengañados, de gentes que han perdido la fe y la confianza en los caudillos y en los partidos en quienes las habían puesto, o son de hombres que, sin posibilidades, sin fortaleza moral o económica o política..... para resistir al terrorismo gubernamental, optaron por disfrazarse de radicales..... ¡o de socialistas! para que no les hicieran imposible la vida ni el alcalde, ni la Casa del Pueblo, ni el Jurado mixto, ni el alguacil o la turba en franquía; pero que, al seguro del secreto electoral, hacen valer su convicción, mantenida con interna fidelidad..... aunque con modos poco valerosos. Cierto que, en algunos pueblos, hace falta el heroísmo del Cid para proceder de otra suerte.....

Contra estas verdades sencillamente inconcusas se aducirán razones..... peregrinas ¡y a granel! Que el cinismo o la necedad suelen ser más fértiles en excusas que la agudeza de ingenio. Ya se ha dicho, por ejemplo, que las elecciones de segundo grado, como las de anteayer, suelen ser de tendencia conservadora. Claro que sí, cuando entre la masa electoral y la urna se interponen entidades económicas o profesionales. Mas ¿cómo ni por qué se sentirá conservador un socialista, por el mero hecho de votar como concejal?

Estas explicaciones son payasadas. En el circo, cuando los "clowns" ruedan por el suelo a impulso de una soberana bofetada, o en grotesco batacazo, siempre tienen una razón — valga la palabra — para alegar: ¡no vale! Con las elecciones que se vienen celebrando hacen lo mismo los "ministerialísimos". Fueron las primeras — de suyo no políticas, más influídas enormemente por la política, ahora enseñoreada de todo y de todos — las convocadas en los Colegios de Abogados o de Médicos o en las Academias y Centros culturales. Para negarles valor y alcance, como triunfaran las derechas invariablemente, se dijo: ¡Bah, profesiones burguesas! Comenzó luego la serie larga de elecciones para proveer Juzgados municipales, y puede decirse que las derechas han copado cuantos salieron a sufragio. Hagamos aquí una excepción: no recordamos que nadie se haya atrevido a mixtificar, o disimular, la evidente desconfianza que, en orden a la administración de justicia, inspiran las izquierdas al pueblo español, según quedó patente en las elecciones dichas. Llegamos a las del 23 de abril. Ocurrió como ahora: el Gobierno no rebasó la tercera parte de los sufragios. Y el agrio despecho del señor Azaña puso en sus labios aquella enorme torpeza, que nunca acabará de pagar: son "burgos podridos". Ahora, en fin, ya se dice: Son elecciones de segundo grado. Y cuando el derrumbamiento izquierdista sea, en noviembre próximo, definitivo, de seguro que el desenfado presente, incomprensible en el rigor estival que padecemos, dirá: Al fin y al cabo..... ¡elecciones municipales!

En serio: cada vez que el país tiene ocasión de hablar, expresa un mismo sentir. Elecciones profesionales, culturales, de jueces, de pequeños Ayuntamientos, de vocales del Tribunal de Garantías..... cuando sea, como sea, por los medios que le permiten y le dejan, el país ¡siempre, siempre!, desde hace casi dos años, manifiesta, inequívoco, su repulsa contra el Gobierno, contra la arbitrariedad sectaria, contra la tiranía de un Parlamento que vive, aún caduco, merced al instinto bajo de conservación fructuosa de una mayoría formada en el azar de una candidatura de conjunción, en la que la prestidigitación electoral, más que el discernimiento de los votantes, distribuyó los puestos entre los partidos victoriosos..... hace dos años; transcurridos los cuales, la enorme mudanza de la opinión española la advierten el más lerdo y el más ciego.

Y no diremos al Gobierno que su deber es marcharse. Del decoro propio cada uno forma juicio propio. Claro que no siempre con acierto..... También administra cada uno su interés y cuida de sus conveniencias. Entra por mucho en esto lo subjetivo..... Pero si nosotros fuéramos Gobierno....., para no dejar el Poder enteramente deshechos y en el más infamante desprestigio, ¡hoy mismo dimitiríamos!

En Granada un incendio destruye una finca

Los bomberos encontraron señales de haber sido rociada con gasolina

GRANADA, 4.—En el cortijo llamado de la Viuda, situado en el camino de Julianillas, se declaró un violento incendio que destruyó el edificio, doscientas arrobas de paja, cuatrocientas fanegas de trigo y un depósito de aceite. Han desaparecido, además, 10.000 pesetas, que se supone se encontrarán entre los escombros. Un sobrino del colono estuvo a punto de morir asfixiado. Un bombero resultó con quemaduras de importancia en ambos pies. Se cree que el fuego ha sido intencionado, pues se hallaron señales de haber sido rociada la casa con gasolina.

—Comunican de Jayena que un incendio, al parecer intencionado, ha destruído una casa propiedad de "La Resinera", situada en el bosque que hace días ardió totalmente. El edificio estaba destinado al personal de la Compañía, pero desde que ocurrió el siniestro estaba deshabitado.

220.000 ptas. de pérdidas

CADIZ, 4.—Según las noticias que se reciben, los incendios han ocasionado enormes pérdidas en los montes alcornocales de Grazalema y Montejaque, de la condesa de la Conquista. Los daños se calculan en más de 220.000 pesetas. Los siniestros han alcanzado a unas 814 hectáreas, de las cuales 400 eran de arbolado.

* * *

FERROL, 4.—En San Saturnino, un incendio, al parecer intencionado, destruyó una finca propiedad de Vicente Galdo. Como supuesto autor fué detenido Antonio Fragá.

Indice - resumen

5 de septiembre de 1933

Glosario, por Eugenio d'Ors. Pág. 3
La vida en Madrid ..... Pág. 5
Las corridas del domingo ... Pág. 6
Cinematógrafos y teatros ... Pág. 6
Deportes ..... Pág. 7
Información comercial y financiera ..... Pág. 8
La mujer que no creía en el amor (folletín), por Claude Vela ..... Pág. 9
En la divina Grecia, por Angel González Palencia ... Pág. 10
Vitrina pintoresca, por Curro Vargas ..... Pág. 10
Crónica de sociedad ..... Pág. 10
Notas del block ..... Pág. 10

—o—

PROVINCIAS.—Ayer tomó posesión el nuevo gobernador general de Cataluña.—El domingo llegó a Barcelona el ex presidente del Gobierno francés, M. André Tardieu.—El embajador de Italia agredido por los extremistas en Portugalete **(págs. 3 y 4).**

—o—

EXTRANJERO.—Se ha inaugurado en Roma la XVII Semana Social Católica de Italia. El Papa recibió a una peregrinación de las islas Canarias.—Francia prohibe la entrada de los plátanos españoles.—Ha terminado el Congreso racista de Nuremberg; discurso pacifista de Hitler.—El ciclón ha causado más de 100 muertos en Cuba y dejado 100.000 personas sin albergue; ha habido desórdenes provocados por los huelguistas **(páginas 1, 3 y 10).**

Los teléfonos de EL DEBATE son: 21090, 21092, 21093, 21094, 21095 y 21096

LO DEL DIA

Noviembre está ahí

A vuelta de muchas peregrinas consideraciones sobre el momento político presente, hace el órgano del socialismo una confesión que deseamos subrayar: «Estamos por sostener—dice—que ningún partido político anhela como nosotros, elecciones. Elecciones municipales y elecciones legislativas. La renovación de los Ayuntamientos y la de las Cortes. Los que piden elecciones hoy son los que ayer, tras de reclamarlas en todas las voces, no las querían. Nosotros, sí.»

Y nosotros, también. He aquí una coincidencia que no debe alarmar mucho al lector, porque «El Socialista», a pesar de todo, no desea elecciones, o quiere, por lo menos, que no las haya hasta que algunas cosas queden a su gusto. Y esto porque sospecha fundadamente que ese gusto y la voluntad popular siguen distintas, cuando no opuestas direcciones.

Pero no es este punto el que nos interesa. Baste, por lo que a nosotros se refiere, hacer constar que estamos pidiendo elecciones desde hace tiempo y que deseamos que las haya. Las impone la realidad, cada día con mayor fuerza, en cuanto los hechos van demostrando, de manera inequívoca, el divorcio que existe entre la opinión y los hombres que la representan en Cortes y Municipios. Es una verdad patente y reconocida por políticos de todas las tendencias, la socialista inclusive. Ahí están las elecciones de ayer, comentadas en nuestro artículo de fondo, que tienen bien expresiva significación. Tan clara, que todo el que no ceda a un temeroso criterio de partido debe pedir elecciones cuanto antes, sin el intento de justificar a la vez dilaciones infundadas.

Y habrá elecciones, municipales por lo menos, en plazo que se nos antoja breve, ya que puede cifrarse en poco más de sesenta días. ¿Se han detenido las derechas, con reflexiva eficacia, en esta consideración? La renovación de una mitad de los Ayuntamientos supone la necesidad de disponer de buen número de hombres solventes y preparados para integrar las candidaturas. Repetiremos, una vez más, que este punto tiene extraordinaria importancia. Una verdadera labor municipal, tal como la gran mayoría de los Ayuntamientos españoles la están necesitando, exige que las derechas se preocupen no sólo de una victoria política, sino de una labor eficaz subsiguiente que corrobore y afiance el triunfo.

Una cosa y otra reclaman adecuada y tenaz preparación. Y noviembre está ahí. No tenemos duda de que las organizaciones derechistas habrán realizado cuanto quepa en las posibilidades de una oficina electoral. Pero hace falta emprender cuanto antes, sin perder día, la labor que complete aquélla. Hay que elegir los candidatos para que éstos realicen en seguida la labor que les incumbe en la organización y en la propaganda y su personal preparación. Deseamos elecciones. Es de esperar que las haya. Y la más elemental prudencia política pide que a esas corrientes de oponión que apoyan a la derecha en forma cada vez más decidida, se colabore de manera que asegure el fruto de su esfuerzo. No todo consiste en el deseo sentido y en el entusiasmo fervoroso. Es precisa una labor práctica que desearíamos ver emprendida muy pronto. Porque, lo repetimos, noviembre está ahí.

Otro alto ejemplo

Se celebra estos días, en Roma, la XVII Semana Social Católica de Italia. Trata el tema de "La Caridad". Seguiremos con atención el desarrollo de sus tareas, a lo largo de las diversas lecciones, y es seguro que la doctrina que se explique en ellas nos imponga un comentario de fondo. Las nuevas formas de la caridad que plasman en tantas notables instituciones de asistencia social como el mundo de hoy conoce; el papel que incumbe al Estado en punto a la organización de esta "caridad social"; la preferencia por una obra más preventiva que remediadora... y otros varios aspectos del tema están necesitados de esclarecimiento y, después, de divulgación.

Hoy queremos llevar el comentario, una vez más, a la obra misma de las Semanas Sociales. Tras la de Reims, bodas de plata de las Semanas de Francia, viene a celebrarse ahora esta de Roma, que hace la decimoséptima de las que han tenido lugar en suelo italiano con éxito también creciente. A las lecciones asisten, según informa el telégrafo, alrededor de un millar de personas. Las más ilustres personalidades de la ciencia católica ocupan sus cátedras. Y para que no falte la unidad de doctrina que en modo alguno se podrá quebrantar, los trabajos de los profesores declaran seguir las huellas de las enseñanzas pontificias y todos los reunidos hanse apresurado a expresar su adhesión al Papa.

En vísperas ya de la anunciada Semana Social de Madrid brindamos a la consideración de los católicos españoles este nuevo ejemplo que ahora viene de Italia. Ejemplo de un esfuerzo magnífico en pro de la unificación del pensamiento social de los católicos y en favor de su difusión. Como en Italia y como en Francia lo sugestivo del tema que se presenta a examen: "la crisis moral y social del mundo", la autoridad de los profesores se encargan de desarrollarlo, el alto patrocinio de las autoridades eclesiásticas, invitan, en el caso de España, a los católicos a prestar a las reuniones el calor de una asistencia nutrida.

Unese a todo ello el hecho de restaurarse con la Semana que ahora se anuncia la tradición, cortada hace veinte años, de nuestras Semanas Sociales. Otro título más para sentirnos obligados todos a hacer de institución tan benemérita la obra prodigiosa que ha llegado a ser en el extranjero y que, sin duda, está llamada a serlo en España.

Francia no deja entrar a los plátanos españoles

Es prohibición temporal, pero después sólo se admitirán los de Canarias y en envío directo

Se señalarán puertos de recepción y se prohibirá toda manipulación intermedia

Hace unos días nuestro embajador había conferenciado con el ministro de Negocios Extranjeros

(Crónica telefónica de nuestro corresponsal)

PARIS, 4. — Ha quedado prohibida provisionalmente la entrada en Francia de plátanos españoles. Así lo comunica un "Aviso a los importadores" que acaba de aparecer en el "Diario Oficial" de la República francesa. Dispone en ese aviso el ministerio de Comercio que los plátanos de origen español sólo podrán ser importados de su procedencia directa de las islas Canarias, expedidos en conocimiento directo y desembarcados precisamente en uno de los varios puertos que se mencionan sin haber sufrido ninguna manipulación ni trasbordo en el camino. Más adelante se fijará la cantidad mensual que podrá importarse, y hasta que se aplique esta nueva disposición queda prohibida en Francia la entrada de plátanos españoles. Unos días antes de haberse publicado este aviso, el embajador de España había conferenciado con el ministro de Negocios Extranjeros sobre cuestiones comerciales.

Ni las negociaciones nuestras, ni los acuerdos, impiden a Francia anular u obstaculizar de varias maneras las importaciones españolas. Francia prepara la nueva política comercial de que ya hemos hablado, y en el Consejo de mañana volverán los ministros a tratar más detenida y circunstanciadamente este asunto.

Francia, explican algunos economistas de aquí, estableció los contingentes para proteger su mercado interior. Se consideró esta política comercial como una violación de la cláusula de nación más favorecida que figura en todos los Tratados franceses de comercio, y a fin de proteger tal violación, la Administración francesa trató a todos los países de la misma manera. Ahora da un nuevo paso en el aspecto de las importaciones e inaugura una política en la que para nada se tiene en cuenta la cláusula de nación más favorecida. En adelante la cuestión de los cupos de importación estará en relación directa con las facilidades aduaneras concedidas a determinadas mercancías francesas. Si España tiene interés en introducir en Francia grandes cantidades de ciertos productos agrícolas ha de rebajar las tarifas aduaneras para todos los productos industriales franceses sin limitación de salida de divisas para pago de los mismos. Tal es la idea esencial de la nueva política comercial francesa. Su implantación dará lugar a infinidad de reclamaciones, a no ser que todos los países la adopten y sea abolida definitivamente la cláusula de nación más favorecida. En España se hizo últimamente un ensayo con los "autos"; las advertencias de otras naciones exportadoras llegaron en seguida.

Maniobras del Ejército francés

Manifestaciones más allá del Rhin. Manifestaciones más acá. En Nuremberg, Hitler ha expuesto la filosofía del nacional-socialismo. En Champaña maniobran ahora los ejércitos franceses. Las divisiones están integradas de los efectivos normales, porque se han incorporado los reservistas. Las maniobras se realizan en una extensión de 150 kilómetros. El cuartel general está en Mailly.

En estas maniobras se hace por vez primera la experiencia de la Caballería motorizada. Otro de los objetivos principales es conseguir la invisibilidad de los hombres y del material. Las órdenes se dan por T. S. H. o por medio de palomas mensajeras. Se evitan todo lo posible las estafetas.—**Santos FERNANDEZ.**

Los funerales por el ministro de Marina

PARIS, 4.—Los funerales nacionales del señor Leygues se verificarán el próximo miércoles.

El almirante, señor Salas, jefe del Estado Mayor de la Marina española, ha enviado su pésame a los colaboradores del finado.

* * *

LE BOURGET, 4.—A causa del duelo por la muerte del señor Leygues, la inauguración del nuevo aerodromo de Le Bourget, que debía celebrarse esta tarde ha quedado aplazada a fecha ulterior.

La XVII Semana Social Católica de Italia

Asisten varios Cardenales, diez y seis Obispos y mil asambleístas presididos por el Obispo auxiliar de Bérgamo

El tema que se va a desarrollar se refiere a "La caridad"

Un telegrama del Papa exhortando a "estudiar y cumplir la ley evangélica del amor de Dios y de los hombres"

Su Santidad recibe a varias peregrinaciones y entre ellas una procedente de las islas Canarias

ROMA, 4.—Ayer tarde se celebró la inauguración de la XVII Semana Social Católica Italiana en Roma. A las seis de la tarde tuvo lugar una solemne ceremonia en la iglesia Apolinare, y a continuación se reunieron en sesión, en la amplia Sala pontificia de la "Schola de Música Sacra". Asistieron el Cardenal Bisleti, prefecto de los Seminarios; monseñor Salotti, secretario de la Propaganda; diez y seis Obispos y mil semanistas.

Ocupaba la presidencia monseñor Bernareggi, Obispo Auxiliar de Bérgamo, acompañado por monseñor Pizzardo, asistente general eclesiástico de la Acción Católica; monseñor Palica, vicegerente de Roma; el comendador Ciriaci, presidente de la Acción Católica, y el padre Gemelli, rector de la Universidad del Sagrado Corazón de Milán.

El comendador Ciriaci dió lectura a la Carta Pontificia, que fué escuchada en pie por todos los asistentes y acogida con aclamaciones.

Después de dar cuenta del saludo del presidente de la Junta Diocesana de Roma y del vicegerente, representante del Cardenal Vicario, el comendador Ciriaci pronunció el discurso inaugural, disertando sobre el tema de la XVII Semana Social, esto es, la Caridad, y entre las aclamaciones de la Asamblea, bosquejó la obra realizada por el fascismo en el campo de la Asistencia Social, afirmando que la Iglesia, no sólo no se opone a tal obra, sino que la favorece y alienta. "Los católicos, dijo Ciriaci, están contentos de ver este fervor de Providencia, realizado con tanta energía y genialidad por el Estado." Terminó rindiendo alto homenaje al Papa, al Rey y al jefe del Gobierno, homenajes que subrayaron los asambleístas con sus aplausos.

A continuación el presidente de la Semana, monseñor Bernareggi, precisó el tono y el carácter de la Semana y anunció el envío de telegramas al Papa, al Rey y al jefe del Gobierno. Después tomó la palabra el padre Gemelli para leer una introducción al tema "La caridad y la hora presente", afirmando que la crisis que atraviesa la sociedad es una crisis del sistema provocada por el feroz individualismo, contrapuesto a la solidaridad humana y la caridad cristiana. Con este motivo recordó cuanto ha hecho el Gobierno fascista en el campo de Asistencia Social y resaltó la importancia que tiene para el logro de la paz social, la cual "no es una provocación al odio, sino una poderosa garantía y seguro afianzamiento de la pacificación de los pueblos.—**Daffina**

El dominio masónico en Italia

ROMA, 4.—En la sesión de hoy de la Semana Social Católica, el Presidente, monseñor Bernareggi, comenzó leyendo los telegramas enviados a Su Santidad, al Rey y al jefe del Gobierno, que fueron aprobados con vivos aplausos, y a continuación concedió la palabra al Padre jesuíta Di Giovanni, de la Facultad de Teología de San Luis, de Nápoles, encargado de desarrollar una lección sobre el concepto sobrenatural de la Caridad.

Durante su discurso, el Padre De Giovanni hizo alusión al dominio incontrastado que ejerció la masonería durante sesenta años sobre Italia, dominio que ahora ha sido desbaratado con el vigoroso brazo que es signo de gallardía de la estirpe, y afirmó que con la destrucción de esa secta se ha conseguido la verdadera liberación y unidad de Italia. Estas palabras fueron acogidas con una ovación.

Inmediatamente después, monseñor Minni, Arzobispo de Bari, disertó sobre "La Caridad y la Revelación Cristiana", a la luz del Evangelio y de las Epístolas, y examinó los deberes, extensión, forma y motivos de la Caridad.—**Daffina.**

Telegrama del Papa

ROMA, 4.—El Augusto Pontífice ha respondido al telegrama enviado por la Presidencia de la XVII Semana Social Católica italiana con la expresión de su complacencia por el homenaje que le han rendido la Asamblea y bendiciendo de todo corazón a los que en ella toman parte, al par que invoca sobre ellos la copiosa efusión del espíritu de Caridad del cual vive la Iglesia de Cristo, a fin de que, penetrándose cada vez más de la Ley evangélica del amor de Dios y de los hombres, saquen como fruto de sus estudios propósitos animosos de cumplirla en la verdad y en la justicia, así como defenderla con actividad y abnegación.—**Daffina.**

Peregrinos españoles ante Su Santidad

ROMA, 4.—Su Santidad ha recibido a 130 peregrinos españoles procedentes de Canarias y presididos por el Obispo de Las Palmas, monseñor Serra y Succarrat. Les acompañaba el misionero del Sagrado Corazón de María Inmaculada Padre Rodríguez. Entre los peregrinos figuran 20 sacerdotes. La peregrinación ofreció su óbolo. La última peregrinación procedente de las Islas Canarias se había realizado hace sesenta años.

A continuación el Papa recibió 20 peregrinos españoles, y después, en audiencia privada, al Obispo de Las Palmas, monseñor Serra.—**Daffina.**

La XV peregrinación de maestros franceses

ROMA, 4.—El Papa ha recibido a 660 peregrinos franceses, pertenecientes a la décimoquinta peregrinación francesa de la enseñanza y a mil terciarios franciscanos franceses, presentados por el ministro general de los capuchinos, que leyó el mensaje de homenaje a Su Santidad.

Entre los maestros figuran muchos profesores de Liceo y otros de gimnasia. Entre los terciarios iba su General Jossean.—**Daffina.**

La princesa María Pía de Borbón

ROMA, 4.—Su Santidad ha recibido en audiencia privada a la princesa María Pía de Borbón e hija y al conde de Caserta, acompañado de su hijo y de su hija. La princesa fué recibida por el Camarero Secreto, marqués de Felice, quien introdujo a los visitantes en el departamento pontificio. Después de la audiencia, la princesa con su hija se dirigieron al departamento del Cardenal secretario de Estado, Monseñor Pacelli.—**Daffina.**

Los "Benjamines" de la Juventud Católica

ROMA, 4.—Con ocasión del décimo aniversario de la institución de los «Benjamines» de la «Juventud Católica Femenina» se ha celebrado en Roma un concurso nacional de cultura religiosa.

Con este motivo, ayer se reunieron en San Pedro unas cinco mil personas para asistir a una misa que dijo el Cardenal Dolci y proceder a continuación a las visitas Jubilares.

Después acudieron a una audiencia concedida por el Pontífice, que se celebró en el aula de las Bendiciones. Todos los «Benjamines» vestían de blanco, excepto ciento cincuenta, que lucían los trajes regionales de las distintas comarcas de Italia. Entre los dones que ofrecieron a Su Santidad figuraban dulces, frutas, licores, cerámica, trabajos en bronce, hierro, corcho y hasta juguetes.

La audiencia fué presenciada por el Cardenal Dolci, diez Obispos y los dirigentes de la Acción Católica femenina.

Su Santidad apareció en la Silla Gestatoria y fué recibido con el himno de los "Benjamines" entre aplausos y aclamaciones. A continuación una niña leyó el mensaje de homenaje y presentación del óbolo a Su Santidad y un grupo de los benjamines más pequeños desfiló ante el Papa.

Después Su Santidad procedió personalmente al reparto de premios y a continuación pronunció un discurso, recordando la predilección que el Redentor tiene por los pequeñuelos e invitándoles a amar a quien tanto les ama de tal manera que se hagan cada vez más dignos de su predilección. Su Santidad terminó bendiciendo a los presentes.—**Daffina.**

Triunfo de la C. E. D. A. en Castilla y León

Las derechas obtienen también la mayoría en Baleares, Vascongadas y Navarra. Los republicanos de oposición logran la victoria en las otras cuatro regiones

LA ELECCION TRANSCURRIO EN TODA ESPAÑA SIN INCIDENTES

Los vocales del Tribunal de Garantías, elegidos el domingo, se agrupan por partidos políticos del modo siguiente:

RADICALES: siete vocales (Andalucía, Aragón, Valencia y uno en Canarias).
C. E. D. A.: seis (León y ambas Castillas).
SOCIALISTAS: tres (Extremadura y uno en Asturias).
TRADICIONALISTAS: dos (Navarra).
NACIONALISTAS: dos (Vascongadas).
ACCION REPUBLICANA: dos (Murcia).
ESQUERRA: dos (Cataluña).
ORGA: dos (Galicia).
CENTRO: dos (Baleares).
RADICALES-SOCIALISTAS: uno (Asturias)
FEDERALES: uno (Canarias).

Las elecciones por regiones

Andalucía

Vocal propietario, **don Manuel González Taltabull**, radical, 3.182 votos.

Don Manuel M. Pedroso, socialista, 3.097 votos.

Suplente, don **Joaquín de Pablo**, radical, 3.146 votos.

Don Benito Luna, socialista, 3.074 votos.

ALMERIA

ALMERIA, 6.—Radicales, 412 votos; socialistas, 301. Faltan datos de 14 pueblos, los cuales se creen no alteran el resultado conocido.

CADIZ

CADIZ, 4.—Radicales, 234 votos; socialistas, 237. Faltan datos de 14 pueblos.

CORDOBA

CORDOBA, 4.—Radicales, 405 votos; gubernamentales, 374.

GRANADA

GRANADA, 4.—Radicales, 327 votos; socialistas, 514. Faltan aún datos de bastantes pueblos.

HUELVA

HUELVA, 4.—Socialistas, 317 votos; radicales 383.

JAEN

JAEN, 4.—Radicales, 522 votos, y socialistas, 482. Faltan datos de seis pueblos queños.

MALAGA

MALAGA, 4.—Gubernamentales, 434; oposición, 366. Faltan datos de 16 pueblos.

SEVILLA

SEVILLA, 4.—Radicales, 586 votos; socialistas, 471.

Aragón

Vocal propietario, **don Gil Gil Gil, radical**, 2.187 votos.

Don Venancio Sarría, radical-socialista, 1.889 votos.

Vocal suplente, **don Faustino Bernal**, radical, 2.200 votos.

Don Francisco Nieto, **socialista**, 1.846 votos.

Faltan aún datos de algunos pueblos, parece que no podrán alterar el resultado.

HUESCA

HUESCA, 4.—Radicales, 287 votos. Gubernamentales, 272. Faltan aún datos de 260 pueblos.

TERUEL

TERUEL, 4.—Radicales, 908 votos y 944; radicales-socialistas, 799 votos y 770.

Faltan datos todavía de 19 pueblos con 131 votos.

ZARAGOZA

ZARAGOZA, 4.—Radicales, 992; radicales-socialistas, 818.

Asturias

Vocal propietario, **señor Fernández Vega**, radical-socialista, 416 votos.

Señor Pedregal, liberal-demócrata, 411 votos.

Señor Sánchez de Movellán, derechista, 184 votos.

Vocal suplente, **señor Martín Puerta**, socialista, 396 votos.

Señor Díaz Pérez, liberal-demócrata, 380 votos.

Señor De las Alas Pumariño, 235 votos.

Faltan aun noticias de varios pueblos.

* * *

OVIEDO, 4.—Gubernamentales, 416 votos el propietario y 396 el suplente. Liberales-demócratas, 411 votos y 380. Acción Popular, 184 votos y 235.

Baleares

Vocal propietario, **Don Juan March y Ordinas**, Derecha y Centro coaligados, 425 votos.

Don Vicente Tejada y García, Acción Republicana, 168 votos.

Don Juan Manent, radical, 134 votos.

Vocal suplente, **Señor Sampol**, Centro y Derecha, 449 votos.

Don Montserrat Parets, socialista, 152 votos.

Don Ismael López, radical, 130 votos.

* * *

PALMA DE MALLORCA, 4.—Republicanos del centro, 425 votos el propietario, y 449 el suplente; gubernamentales, 168 votos y 152; Radicales, 134 y 130 votos.

Incidentes en el Ayuntamiento

PALMA DE MALLORCA, 4.—Durante la elección de vocales del Tribunal de Garantías los concejales de izquierdas de este Ayuntamiento, especialmente los socialistas, combatieron con dureza la presentación del señor March para vocal propietario, que juzgaron como un reto al Gobierno y a la República. A pesar de ello la candidatura de derechas obtuvo mayor número de votos que ninguna.

Protestas contra la candidatura del señor March

PALMA DE MALLORCA, 3.—Se han formulado en varios Ayuntamientos protestas contra la candidatura del señor March por considerarle incapacitado a tenor del apartado 2.º del artículo 15 de la ley de 24 de junio último, que organiza el Tribunal de Garantías.

Los amigos del señor March expresaron asimismo las correspondientes contraprotestas.

Canarias

Vocal propietario: **Don Luis Mafflote**, radical, 538 votos.

Suplente: **Don Antonio Feitas**, federal, 539 votos.

Don Antonio Barroso, **socialista**, 155 votos.

Faltan datos de 29 Ayuntamientos.

LAS PALMAS

LAS PALMAS, 4.—Radicales, 279 votos; gubernamentales, 65 votos.
Faltan aún bastantes datos.

TENERIFE

TENERIFE, 4.—Radicales, 259 votos, frente federales, 83 votos, y gubernamentales, 141 votos.

Castilla la Nueva

Vocal propietario: **Don Carlos Martín Alvarez**, C. E. D. A., 2.724 votos.
Don José Atienza de la Rosa, socialista, 2.128 votos.
Don Antonio Marsá, radical, 1.849 votos.
Vocal suplente: **Don Rafael Melgarejo**, C. E. D. A., 2.598 votos.
Don José Maestro San José, socialista, 2.040 votos.
Don Javier Cabañas, radical, 1.567 votos.

MADRID

MADRID, 4.—C. E. D. A., 420 votos; radicales, 599, y coalición gubernamental, 386 votos.
Faltan datos de 12 Ayuntamientos.

TOLEDO

TOLEDO, 4.—C. E. D. A.: 645 votos; socialistas, 610; radicales, 284.
Vocal suplente: CEDA, 628 votos; socialistas, 600, y radicales, 290.
Faltan datos de veinte pueblos.

CIUDAD REAL

CIUDAD REAL, 4.—Socialistas, 296 votos y 332; CEDA, 237 votos y 293; radicales, 329 votos y 194.
Faltan datos de 18 pueblos.

CUENCA

CUENCA, 4.—Agrarios, 701; socialistas, 154; radicales, 386.

GUADALAJARA

GUADALAJARA, 4.—C. E. D. A., 721 votos; socialistas, 682 votos y radicales, 251.
Faltan algunos datos.

Los socialistas rompen las papeletas

CIUDAD REAL, 4.—En La Solana se celebró ayer la elección para vocales del Tribunal de Garantías. Después de verificada la votación, el alcalde preguntó si algún concejal tenía que consignar alguna protesta. Como nadie contestara, se procedió al escrutinio, que dió un resultado de siete votos a favor de los agrarios y cinco a favor de los socialistas.

Entonces un concejal socialista protestó del resultado de la votación, y como el alcalde no le dejase hablar, dicho concejal se dirigió al público, compuesto de unos 200 individuos de la Casa del Pueblo y dos patronos, y, desacatando las indicaciones del alcalde, excitó los ánimos de tal forma, que los elementos de la Casa del Pueblo irrumpieron en gritos, rompieron las papeletas que se habían utilizado en la elección y destrozaron algunas puertas y ventanas.

Inmediatamente, una Comisión de La Solana salió para Ciudad Real a dar cuenta del hecho a la autoridad gubernamental. Parece que, como el escrutinio llegó a realizarse, la votación se considerará válida.

Castilla la Vieja

Vocal propietario: **Don Pedro Jesús García de los Ríos**, C. E. D. A., 7.611 votos.
Don Matías Peñalba, Acción Republicana, 3.591 votos.
Don Isidro Mateo González, radical, 1.659 votos.
Vocal suplente: **Don Vicente Rodríguez Paterna**, C. E. D. A., 7.514 votos.
Don Enrique Pons, radical-socialista, 3.472 votos.
Don Eduardo Pérez del Río, radical, 1.648 votos.
Faltan aún datos de algunos Ayuntamientos, que asegurarán aún más el triunfo de los agrarios.

AVILA

AVILA, 4.—Agrarios, 581 votos y 577; gubernamentales, 438 votos y 458. Radicales, 382 votos y 392.

BURGOS

BURGOS, 4.—Derechas, 1.150 votos, el propietario, y 1.238 el vocal suplente; gubernamentales, 532 y 553 votos.
Republicanos antigubernamentales, 135 votos y 174.

LOGROÑO

LOGROÑO, 4.—Los agrarios, 531 votos; los radicales, 148; y los gubernamentales, 455. Faltan datos de 16 Ayuntamientos.

PALENCIA

PALENCIA, 4.—Acción Republicana, 158 votos; los radicales, 40; y los agrarios, 903; para suplentes, los gubernamentales, 163; los radicales, 48; y los agrarios, 883.
Faltan los datos de 85 Ayuntamientos, que suman 517 concejales.

SANTANDER

SANTANDER, 4.—Gubernamentales, 369 votos; agrarios, 335, y radicales, lerrouxistas, 188 votos.
Faltan datos de varios Ayuntamientos.

SEGOVIA

SEGOVIA, 4.—Agrarios, 1.172 votos; Acción Republicana, 439; radicales y mauristas, 428. Vocales suplentes: Agrarios, 1.166; ministeriales, 428; radicales y mauristas, 180.

SORIA

SORIA, 4.—Agrarios, 1.078 votos; los ministeriales, 470, y radicales, 70.
Faltan datos de 75 Ayuntamientos.

VALLADOLID

VALLADOLID, 4.—Acción Republicana, 330; radicales, 296; y agrarios de la C. E. D. A., 861; suplentes: Gobierno, 350; radicales, 335; y agrarios, 818. Faltan datos de 12 Ayuntamientos.

Cataluña

Vocal propietario, **don Antonio María Sbert**, Esquerra, 48 votos.
Suplente, **don José Oyero**, Esquerra, 43 votos.
Esta elección ha sido realizada por el Parlamento catalán y no por los Ayuntamientos.

Extremadura

Vocal propietario, **don Manuel Albar**, socialista, 1.298 votos.
Don Felipe Alvarez, radical, 1.053.
Vocal suplente, **Don Jacinto Herrero**, socialista, 1.270 votos.
Don Fernando Miranda, radical-socialista, 1.048 votos.

CACERES

CACERES, 4.—Socialistas, 564 votos y radicales-socialistas, 564 votos.
Faltan datos de 53 Ayuntamientos.

BADAJOZ

BADAJOZ, 4.—Socialistas, 709; radicales-socialistas, 486.
Faltan datos de 24 Ayuntamientos.

Galicia

Vocal propietario: **Don Emilio Pan de Soraluce**, republicano gallego, 1.821 votos.
Don Luis Villanueva, radical, 1.267 votos.
Don Jaime Quintanilla, socialista, 251 votos.
Vocal suplente: **Don Sergio Andión**, republicano gallego, 1.556 votos.
Don Camilo Pardo, radical, 1.155 votos.
Don Juan Tizón, socialista, 212 votos.
Faltan datos de 40 Ayuntamientos.

CORUÑA

CORUÑA, 4.—Orga, 827 votos; radicales, 155 y 174 votos.
La candidatura socialista, 49 sufragios.
Faltan aún datos de 12 Ayuntamientos.

LUGO

LUGO, 4.—Orga, 361 votos; radicales, 295; socialistas, 41; y radicales-socialistas, 4.

ORENSE

ORENSE, 4.—Resultados de la elección de ayer: Señor Pan de Soraluce, Orga, 350 votos; radicales, 480, y socialistas, 20. Faltan datos de siete Ayuntamientos.

PONTEVEDRA

PONTEVEDRA, 4.—Radicales, 337 votos; republicanos gallegos, 283, y socialistas, 141.
Faltan datos de tres Ayuntamientos.

León

Vocal propietario, **don Francisco Alcón**, C. E. D. A., 2.438 votos.
Don Fernando Iscar, 1.277 votos.
Don Ramón Lafarga, radical-socialista, 1.182 votos.
Vocal suplente, **don Vicente Tomé**, C. E. D. A., 2.371 votos.
Señor Fernández Conde, conservador, 1.067 votos.
Señor Ruiz Vázquez, 1.076 votos.

LEON

LEON, 4.—Agrarios, 760 y 751 votos; gubernamentales, 375; radicales, 179; conservadores, 91.

SALAMANCA

SALAMANCA, 4.—Faltan sólo 30 pueblos. Agrarios, 879; izquierdas, 400.

ZAMORA

ZAMORA, 4.—Gubernamentales, 559 votos; agrarios, 982 votos; conservadores, 47 votos.

Murcia

Vocal propietario: **Don Arturo Cortés**, Acción Republicana, 412 votos.
Don Federico Pozuelo, radical, 318 votos.
Don Ramón García, CEDA, 129.
Vocal suplente: **Don Mariano Tejero**, Acción Republicana, 228 votos.

ALBACETE

ALBACETE, 4.—Acción Republicana, 379 votos; radicales, 145; radical-socialista, 55, y Acción Popular, 62.

MURCIA

MURCIA, 4.—Radicales, 182 votos. Acción Republicana, 176 votos. Acción Popular, 85 votos.

Navarra

Vocal propietario: **Don Víctor Pradera**, tradicionalista, 1.232 votos.
Don Natalio Cayuela, Acción Republicana, 264 votos.
Don Fernando Romero, radical, 150 votos.
Vocal suplente: **Don Justo Garrán**, tradicionalista, 1.218 votos.
Don Gregorio Angulo, Acción Republicana, 269 votos.
Don B. Echamendi, radical, 150 votos.

* * *

PAMPLONA, 4.—Tradicionalistas, 1.232 votos; Acción Republicana, 264 votos; radicales, 106.

Valencia

ALICANTE

ALICANTE, 4.—Radicales, 1.191 votos. Faltan aún 20 Ayuntamientos.
Vocal propietario: **Don Fernando Gaines**, radical, 2.619 votos.
Vocal suplente: **Don Rafael Blasco**, radical, 2.607 votos.
Faltan datos de 74 Ayuntamientos.

CASTELLON

CASTELLON, 4.—Radicales, 604 votos; faltan algunos pueblos.

VALENCIA

VALENCIA, 4.—Candidatura radical, 1.312 votos. Votos en blanco, 526. Faltan datos de 19 pueblos.

Vascongadas

Vocal propietario: **Don Francisco Basterrechea**, nacionalista, 1.156 votos.
Don José María Juaristi, tradicionalista, 734 votos.
Don Guillermo Torrijos, socialista, 358 votos.
Vocal suplente: **Don José Eizaguirre**, nacionlista, 1.146 votos.
Don Antonio Paguaga, tradicionalista, 734 votos.
Don Ernesto Ercoreca, Acción Republicana, 344 votos.

ALAVA

VITORIA, 4.—Nacionalistas de derecha, 128 votos; tradicionalistas, 330 votos; socialistas, 69 votos.

GUIPUZCOA

SAN SEBASTIAN, 4.—Nacionalistas de derecha, 442 votos; tradicionalistas, 183 votos; socialistas, 76 votos; nacionalistas de izquierda, 6 votos.

VIZCAYA

BILBAO, 4.—Los nacionalistas de derecha han obtenido en Vizcaya, 586 votos; tradicionalistas, 221 votos; socialistas, 213; nacionalistas de izquierda, 24, y radicales, 12 votos.

Ultimos datos de Gobernación

Después de la una de la madrugada recibió el ministro de la Gobernación a los periodistas, a quienes facilitó los datos casi definitivos del resultado de las elecciones de vocales del Tribunal de Garantías Constitucionales. Subrayó el ministro nuevamente que no eran datos oficiales, porque éstos ha de darlos el Tribunal de Garantías.

Andalucía.—Radicales, 3.571; Joaquín de Pablo Blanco, 3.552. Socialistas: Manuel Pedroso, 3.465; Benito Luna, 3.453. Faltan datos de 42 Ayuntamientos.

Aragón.—Radicales: don Gil Gil y Gil, 2.556; don Justino Bernard, 2.556; don Venancio Sarris, radical-socialista, 2.151; don Francisco Nieto, socialista, 2.085. Faltan datos de 190 Ayuntamientos.

Asturias.—Don Felipe Fernández Vega, radical-socialista, 416; don Bonifacio Martín, socialista, 416; don Juan Manuel Pedregal, independiente, 411; don Ramón Díaz, del bloque agrario, 411; don Armando Alas, conservador, 181; don Adolfo Movellán, 181. Faltan datos de un pueblo.

Baleares.—Don Juan March, derecha, 420; don José Sempol, regionalista, 453; don Vicente Tejada, de Acción Republicana, 169; don Juan Montserrat, socialista, 158; don Juan Manant, radical, 139; don Manuel López, radical, 125. La elección es completa.

Castilla la Vieja.—Don Pedro Jesús García, agrario, 7.234; don Vicente Rodríguez Peterna, agrario, 7.237; don Matías Peñalba, Acción Republicana, 3.504; Enrique Pons, radical-socialista, 3.496; Isidoro Martínez García, radical, 1.494; Eduardo Pérez del Río, radical, 409. Faltan datos de 187 Ayuntamientos.

Castilla la Nueva.—Don Carlos Martín Alvarez, agrario, 3.070; Ramón Melgarejo, agrario, 3.064; Antonio Atienza de la Rosa, socialista, 2.252. José Maestro, socialista, 2.281. Antonio Mersa, radical, 1.975. José Cabañas, radical, 1.726. Faltan datos de 246 Ayuntamientos.

Extremadura.—Manuel Alvar, socialista, 1.327. Jacinto Herrero, socialista, 1.348. Fernando Miranda, radical socialista, 1.085. Felipe Alvarez, radical, 1.088. Faltan datos de 69 Ayuntamientos.

Galicia.—Don Emilio Pan Soraluce, Orga, 2.021. Sergio Andión, Orga, 1.316. Bautista Pérez Cabo, Orga, 322. Luis Villanueva, radical, 1.389. Camilo López Pardo, radical, 1.193. Jaime Quintanilla, socialista, 218. Juan Tizón, socialista, 81.

León.—Francisco Alcón, agrario, 2.476. Vicente Tomé, agrario, 2.627. Ramón Lafarga, Acción Republicana, 1.302. Rafael de Castro, socialista, 1.201. Fernando Iscar, republicano conservador, 1.194. Jesús Fernández, republicano conservador, 954. Austasio García, radical, 179. Pedro Fernández, radical, 176. Faltan datos de 153 Ayuntamientos.

Murcia.—Antonio Cortés, Acción Republicana, 452. Mario Sprecico, radical, 361. Federico Pozuelo, radical, 353. José Guardiola, sin filiación, 349. Mariano Tejero, Acción Republicana, 234.

Navarra.—Víctor Pradera, Bloque derechas, 1.348. Juste Garrán, derecha, 1.328. Natalie Cayuela, Acción Republicana, 268. Gregorio Angulo, socialista, 273. Federico Romero, radical, 116. Bernardo Echamendi, radical 112.

Valencia.—Fernando Gasset autonomista, 2.723. Rafael Blasco, ídem, 2.810. Faltan 37 Ayuntamientos.

Vascongadas.—Francisco Basterrechea, nacionalista, 1.145. José Eizaguirre, nacionalista, 1.140. Jueristi, tradicionalista, 722. Fagoaga, tradicionalista, 725. Datos completos.

CUENCA

CUENCA, 4.—Agrarios, 909 votos; radicales, 486; socialistas, 203.
Faltan datos de 69 pueblos.

GUADALAJARA

GUADALAJARA, 4.—Agrarios, 707 votos; socialistas, 682; radicales, 251.
Luego hay otros candidatos con muchos menos votos.

LAS PALMAS

LAS PALMAS, 4.—Radicales, 279 votos; federales, 65.

Cómo se distribuyen los votos

ANTIGUBERNAMENTALES

Derechas		
C. E. D. A.	13.515	
Tradicionalistas	1.966	
Nacionalistas	1.156	
Centro	1.277	
Izquierdas		
Radicales	15.868	
Liberales demócratas	411	
Total		34.193

GUBERNAMENTALES

Socialistas	9.006	
O. R. G. A.	1.821	
Radicales socialistas	1.586	
Acción Republicana	497	
Total		12.910

* * *

Como se ve en el anterior resumen, la C. E. D. A. ha obtenido más votos que todos los partidos gubernamentales juntos.

Debate político como consecuencia de las elecciones

Algunos diputados creían inevitable la dimisión del Gobierno. Antes de diez días no podrán conocerse los resultados completos, que no alterarán los conocidos. La derrota ministerial es más grande por haber votado los Ayuntamientos de abril

EL DIA 10, LAS ELECCIONES EN EL COLEGIO DE ABOGADOS

Los periodistas estuvieron a mediodía en las dependencias del Tribunal Supremo destinadas provisionalmente al Tribunal de Garantías constitucionales, donde se entrevistaron con el secretario particular del presidente de dicho alto organismo, señor Segovia. Este dijo que *aún no se había recibido ningún acta* de escrutinio de las elecciones celebradas ayer en toda España para la designación de los vocales y que esperaba comenzar a recibirlas esta noche. Se le preguntó si a medida que llegaran las actas se proponía facilitar cifras parciales del curso de la votación, y contestó que estos datos incompletos se irían dando a la Prensa en el ministerio de la Gobernación, a base de las noticias que los gobernadores civiles transmitieran al ministro. El propósito de la Secretaría es ir computando los votos a medida que lleguen, en cuya operación calcula el señor Segovia que se invertirán ocho o diez días, pasados los cuales, se dará a la publicidad una nota con el escrutinio general y la lista de los candidatos proclamados.

El señor Albornoz

Ayer tarde, a las dos, recibió a los periodistas el señor Albornoz en el despacho del presidente del Tribunal Supremo.

—No tengo —dijo— todavía impresión alguna. Hasta este momento no he recibido ningún acta. Estas son enviadas por los Ayuntamientos a los gobernadores respectivos y, por lo tanto, hasta mañana no comenzarán a llegar a Madrid dichos originales. La labor que aguarda al Tribunal es muy considerable, pues las actas que hay que revisar pasan de nueve mil, y ello hará que durante muchísimos días el Tribunal esté ocupado en la labor de revisión de las mismas.

Aunque los periodistas no pudieron obtener ninguna clase de datos sobre el resultado general, la impresión era, sin embargo, de que hasta la fecha habían sido elegidos tres agrarios, un tradicionalista, un nacionalista, tres radicales, tres socialistas, uno de la Esquerra y otro de los republicanos gallegos.

En el Congreso

Hubo escasa concurrencia de diputados ayer en el Congreso. Todas las conversaciones y comentarios fueron sobre el resultado de las elecciones para vocales del Tribunal de Garantías. Algunos diputados izquierdistas no ocultaban la alarma que les producía el resultado favorable para las derechas y culpaban de ello al Gobierno. Un diputado radical decía que el fracaso gubernamental resaltaba mucho más si se tiene en cuenta que los concejales que han votado ahora son precisamente los que trajeron la República en las elecciones de abril. Esto demostraba, a juicio suyo, el cambio profundo que se ha operado en el país, que hace, además, que muchos de los diputados actuales no representan absolutamente a nadie, pues incluso han sido repudiados ahora en algunas provincias. Decía también este diputado que espantaba pensar en unas elecciones generales hechas por este Gobierno. Otros diputados que le escuchaban asintieron, agregando que si las elecciones se verifican en noviembre, como se viene anunciando, los efectos para el Gobierno serán catastróficos.

También expresaron la seguridad de que si con motivo del resultado de las elecciones, se plantea hoy algún debate político, el señor Azaña buscará alguna salida para quitar toda importancia, como sucedió con las elecciones de los "burgos podridos".

Desde luego la impresión que había ayer en los pasillos era la de que esta tarde habrá debate político.

Derrota del Gobierno

Algunos diputados pertenecientes a la oposición entendían que la derrota del Gobierno había sido tan completa, que era un caso indudable de dimisión, aunque estaban seguros que el Gobierno no abrirá la crisis por este motivo.

Otro punto que se comentó fué el caso que se plantea con el señor March, elegido vocal del Tribunal de Garantías, y actualmente en prisión, sujeto a proceso que le instruye la Comisión de Responsabilidades.

Su letrado defensor, el diputado radical señor Peire, entendía que la Comisión no podía retener más tiempo al señor March, quien después de esta elección popular tiene que pasar a formar parte del Tribunal. El señor Abad Conde, vocal parlamentario de este alto organismo, dijo que él no entraba en el fondo de la cuestión, pero que, en su opinión, se cometió una torpeza lamentable con la prisión del señor March.

También se comentó que, entre los vocales elegidos figuran seis diputados que, por incompatibilidad de cargos, tendrán que renunciar al acta, con lo que aumentará el número ya crecido de vacantes.

Los gubernamentales

En el sector gubernamental se quitó importancia al resultado de las elecciones. El señor Galarza, con quien hablaron los periodistas por la noche, dijo que a él no le había cogido de sorpresa, dado el matiz político de los concejales que han tomado parte en la votación. El presidente de la FIRPE dijo también que no creía que éste fuera motivo para plantear en la Cámara un debate político y según su parecer no lo planteará nadie.

Azaña, muy ocupado

Los periodistas intentaron hablar por la noche con el jefe del Gobierno para conocer sus impresiones sobre el resultado de las elecciones, pero el señor Azaña les mandó recado con su secretario, de que se hallaba muy ocupado con el estudio de los Presupuestos y que todas las noticias referentes a la elección las podrían obtener en el ministerio de la Gobernación.

En Gobernación

El ministro de la Gobernación recibió a los periodistas a primera hora de la tarde, y a petición de éstos les entregó los datos recibidos hasta ese momento.

Hizo constar el señor Casares que los datos que facilitaba no tenían carácter oficial, sino oficioso, ya que los datos definitivos quien había de facilitarlos era el mismo Tribunal de Garantías. Aquí hizo resaltar que la característica de estas elecciones había sido la falta de tacto de codos, ya que en diversos puntos, como en Murcia, los elementos de un mismo partido habían votado distintas candidaturas por falta material de tiempo para la organización. Después hizo entrega de los datos conocidos en Gobernación hasta primera hora de la tarde.

La elección en Madrid

A las once de la mañana del domingo se verificó en el Ayuntamiento de esta capital la votación para elegir representante por Castilla la Nueva para vocal del Tribunal de Garantías. A esa hora el alcalde señor Rico leyó unas instrucciones referentes al caso y abrió la votación. Esta transcurrió con bastante monotonía. A la una sólo habían votado veintinueve concejales. El señor Rico emitió su voto y se dió por terminado el acto. Intervinieron sólo treinta votantes.

El resultado del escrutinio fué el siguiente:

Candidatura republicano-socialista, don Antonio Atienza de la Rosa, titular, y don José Maestro San José, suplente, 17 votos.

Candidaturas de derechas: don Carlos Martín Alvarez, titular, y don Rafael Melgarejo Tordesillas, suplente, 9 votos.

Candidatura radical: don Antonio Marsá Bragado, titular, y don Francisco Javier Cabañas Caballero, suplente, 4 votos.

Comentarios y profecías

Momentos antes de comenzar la votación, se hallaban en el Patio de Cristales los concejales de la minoría radical señores Salazar y Nogueras, ante un grupo de correligionarios. Ambos auguraban un resultado favorable para la candidatura conjuncionista y adverso para ellos, por la circunstancia de que habían de prestar apoyo a aquélla algunas fracciones y republicanos, y ellos tan sólo contaban con cuatro concejales.

El señor Salazar lamentaba que el señor Pedregal tuviera que enfrentarse con otro candidato del Gobierno en la elección para una vocalía. Por lo que respecta a la provincia de Madrid, presumió el concejal radical el triunfo de los radicales contra los conjuncionistas.

Las elecciones en los Colegios de Abogados

Recibimos con ruego de publicación la siguiente nota:

"En cumplimiento del decreto de 30 de agosto, el Colegio de Abogados de Madrid ha convocado a elecciones de los dos representantes en el Tribunal de Garantías.

La votación tendrá lugar el próximo domingo, día 10, en el salón de actos del Colegio, desde las ocho de la mañana hasta las cuatro de la tarde.

El Colegio de Madrid ha enviado la circular-convocatoria a todos los colegiados con voto, según el artículo 32 de los Estatutos, y en el sufragio que se les pide no podrán incluir más que dos nombres: uno para vocal propietario y otro para suplente.

Suponiendo que por las vacaciones veraniegas muchos colegiales se encuentran ausentes, se recurre a dar publicidad por la Prensa a esta convocatoria para que la noticia llegue a conocimiento de todos."

Candidatura retirada

El señor Alvarez Rodríguez, presentado como candidato a vocal suplente en la candidatura encabezada por don César Silió, para elegir representantes de los Colegios de Abogados en el Tribunal de Garantías, ha retirado su candidatura.

Las Universidades

Las derechas presentan candidatos a vocales del Tribunal de Garantías, representantes de las Universidades, a don Salvador Minguijón, catedrático de Historia del Derecho, de la U. de Zaragoza como vocal propietario, y a don Manuel Jiménez Fernández, catedrático de Derecho Canónico de la Universidad de Sevilla, como suplente.

Se dice que las izquierdas no afectas al Gobierno presentarán una candidatura, y suenan los nombres de los señores Traviesas, Sanz Cid, Beceña y Segura.

UN ACCIDENTE EN EL TALLER

PINCHAZO, HERIDA, ROZADURA O QUEMADURA, SE CURAN APLICANDOSE BREOSAN EL MAS MODERNO Y CIENTIFICO CICATRIZANTE.

ES TAMBIEN EL REMEDIO EFICAZ PARA ALMORRANAS Y TODAS LAS ENFERMEDADES DE LA PIEL.

ADQUIERA HOY UN TUBO Y TÉNGALO SIEMPRE A MANO. ES EL COMPLEMENTO FELIZ DEL FAMOSO JABON BREA "LA GIRALDA".

El tubo 2,15 ptas. en Farmacias.

UNGUENTO BREOSAN

TENA Sevilla Madrid

—¿Bebe usted?
—Ese es asunto mío.
—¿Se ocupa usted en algún asunto más?

(«Everybody's», Londres.)

—Señora, ¿quiere usted levantarse un momento para que ponga ahí el rótulo de "Cuidado con la pintura"?

(«Lustige Sachse», Leipzig.)

—Muchísimas gracias. Sin duda alguna, ha salvado usted la vida a mi mujer. Aquí tiene usted una peseta.

(«Humorist», Londres.)

Al efectuar sus compras, haga referencia a los anuncios leídos en EL DEBATE

Termina el Congreso del racismo en Nuremberg

Un discurso pacifista del canciller Hitler

Cien mil milicianos desfilaron el domingo ante el "Führer"

VIAJE DE GIL ROBLES A NUREMBERG Y A BERLIN

(Crónica telefónica de nuestro corresponsal)

BERLIN, 4.—El domingo, a las tres, tocaron diana a los milicianos. Eran las cuatro y media cuando entraban los primeros, formados en línea de a doce, en la planicie inmensa que da perspectiva y paisaje al monumento a las víctimas de la guerra. A las siete y media, cien mil milicianos estaban formados—mar de gorras pardas con su policromía de distintivos—sin que se viera el fin de esta fuerza. En las tribunas, 50.000 espectadores; en los alrededores, decenas de millares. En un alto púlpito estaba a partir de las ocho un hombre solo. Hitler. Contemplando aquella planicie humana, sin duda pensaría: "Hace catorce años que arriba en las tribunas del mundo había millares; abajo, en el suelo de la miseria, estaba yo aislado. Ahora soy yo el que está en lo alto. Dios ha querido hacer un milagro".

Pero sigamos contando, si es que se puede narrar, cómo un pueblo en silencio se descubre a la voz de mando y canta la oración "Ahora demos gracias a Dios". La arenga de Hitler a los milicianos ofrece la nota única en la historia de estar dirigida a pacificar los ánimos. Luego, sin tiempo de reposar, marcha hacia la vieja plaza maravillosa donde Hitler grabará su dedo y de pie, sobre el "auto", presencia el desfile más grandioso que un emperador pudiera soñar.

Sus soldados, en columnas de honor, pasaban impecables de gesto y de ritmo. Y llevaban además su almas encendidas en el mismo ideal. Los aplausos se tributaban continuamente, más especialmente al desfilar los grupos de Austria y de Baviera, recios hombres de corto calzón, y de la S. S. guardia del caudillo. Cinco horas duró el desfile. Durante él Hitler, cuando no había de mantenerse saludando—en los intervalos entre los grupos y divisiones—, charlaba risueño con Roechm, el jefe de los milicianos. Por primera vez en un gran acto público reía. No podía de otro modo contener la emoción.

A última hora Hitler pronuncia el discurso de clausura. Muy real en la forma y en la idea, pero muy poco satisfactorio para quienes pedían y esperaban menudos planes de Gobierno para el futuro. Hitler, seguro de su frase indiscutible, se dedica a hacer filosofía caprichosa tratando de explicar la evolución de los pueblos por la lucha de razas. Puede decirse que esta cuestión racial es la preocupación básica de todos los jefes del racismo. En el Congreso de Nuremberg, juzgando por el derecho, sería un Congreso de la raza. Juzgando por el hecho, todo varía. En Nuremberg se ha demostrado que Alemania unida está detrás de Hitler. Y que no va a distraerse en problemas económicos, sino a realizar trascendentales cuestiones políticas. La evolución de los Estados regionales será lo inmediato.

Hace apenas dos lutros, Poincaré estaba preocupado en dividir a Alemania, fomentando los egoísmos regionales. Se ha lucido. Ha conseguido lo contrario. Todo lo contrario de lo que es ahora el panorama internacional es la realización del racismo, revelada en el Congreso de Nuremberg. Este marca el principio de una nueva época del poderío alemán. Nada ni nadie podrá contra ello. Su fuerza es enorme. Está en su juventud.

Hay destacados políticos mundiales que han acudido a Nuremberg para observar el Congreso y sus resultados. Desde el sábado se encuentra aquí el señor Gil Robles. Hoy sale para Berlín, y, si la política española se lo permite, piensa quedarse en ésta hasta mediados de mes.—**BERMUDEZ CAÑETE.**

* * *

NUREMBERG, 4. — Ayer, ante una muchedumbre de varios centenares de miles de personas y cien mil hombres de las milicias hitlerianas y de los Cascos de Acero, reunidos alrededor del monumento a los muertos de la Gran Guerra, rodeado por las banderas de treinta y dos naciones representadas en el Congreso nacionalsocialista por misiones o delegaciones diplomáticas, el canciller Hitler depositó una corona al pie del monumento, pronunciando seguidamente un discurso, en el que dijo lo siguiente, después de exaltar la misión de las milicias que consiste en realizar la comunidad del pueblo sin distingo de origen, clases, profesiones o fortunas, y realizar una unión, una fidelidad y una camaradería que nada pueda romper:

"Durante catorce años la diosa de la fortuna se ha separado de nuestro pueblo, responsable de ello. Pero sabemos que la diosa fortuna volverá hacia nosotros si hemos pagado la falta. El cielo es testigo de estos dos puntos: Hemos pagado y borrado la falta y la vergüenza ha sido suprimida. Los hombres de noviembre han sido vencidos y su reino ha cesado.

El mundo no debe ver en nuestra reunión el deseo de conquistar nuevos laureles en el campo de batalla. El pueblo alemán sabe que ninguna guerra podría darnos mayor honor que el que adquirimos en la última, pues el honor de defenderse durante cuatro años y medio valientemente contra fuerzas muy superiores, es mayor al mayor de los honores. No tenemos necesidad de reparar nuestro honor en el campo de batalla. Allí nadie nos le quitó. Fué en el terreno de la patria donde sufrimos el deshonor, pero ya le hemos reparado.

Esta hora no debe ser dedicada más que a la solemne promesa de cultivar la comunidad del pueblo al objeto de que nunca pueda romperse".

Seguidamente el canciller consagró 126 nuevos estandartes y 150 nuevas banderas de las fuerzas de asalto, tocando cada estandarte o bandera con la "bandera de la sangre" de noviembre de 1923. Cada vez que la "bandera de la sangre" tocaba un estandarte, las baterías de la Reichwehr hacían una salva.

Finalmente el jefe del Estado Mayor de las milicias, señor Roahm, hizo promesa de fidelidad y de abnegación a Hitler, en nombre de dos millones de hombres de las milicias, representadas por 100.000 hombres con 196 estandartes y 5.600 banderas de las tropas de asalto.

Después el canciller pasó revista a los 100.000 hombres de las milicias y de los cascos de acero, que desfilaron ante él.

Discurso de Goebels

NUREMBERG, 4.—El ministro de Propaganda del Reich, señor Goebels, ha pronunciado un discurso en el Congreso del partido nacional-socialista, en el que ha dicho entre otras cosas:

«El nacional-socialismo es un fenómeno genuinamente alemán. Lo que Mussolini ha dicho del fascismo, es decir, que el fascismo no es un artículo de exportación, se aplica también al nacional-socialismo, y, sin embargo, la revolución nacional-socialista es un acontecimiento que interesa a todo el mundo, tanto más cuanto que la solución del problema alemán no puede dejar de tener consecuencias sobre la constelación europea futura.

Nunca revolución alguna se realizó con menos efusión de sangre y con más disciplina y orden que la nuestra. Los judíos han tratado de movilizar contra nosotros al mundo entero para recuperar el terreno perdido, pero esto ha sido vano.

La lucha contra la joven Alemania es un combate de la Segunda y Tercera Internacional contra nuestro Estado de autoridad.

El complot forjado contra Alemania abrirá los ojos a todos los pueblos. La verdad está a nuestro lado y la verdad siempre se impone.

Nosotros contestaremos a la propaganda mundial desencadenada contra nosotros por una propaganda mundial, dirigida por nosotros. Ya sabemos que se hace propaganda, y ¿quién puede dudar de que nos sea posible persuadir al mundo de la honradez de nuestras acciones y obligarle, por la objetividad de nuestro trabajo, si no al amor, por lo menos al respeto de nuestra idea?

Cuantos más extranjeros vengan a nuestro país, más amigos habrá de tener la joven Alemania."

Un cobrador de la Campsa atracado en pleno día

Tres individuos, pistola en mano, se apoderaron de cuatro mil pesetas

Los atracadores utilizaron para la fuga un "taxi" que habían robado

A las tres y media de esta tarde fué atracado el cobrador de la Campsa Francisco Vallejo Vara, de cuarenta y siete años de edad, con domicilio en la calle de Palafox, 20.

Cuando Valles iba por el paseo del Monistrol, cerca ya del puente de Segovia, un automóvil que circulaba por dicho paseo paró en seco, y del coche descendieron tres individuos, mientras otro quedaba en el vehículo junto al volante. Los desconocidos se acercaron al cobrador, y, después de amenazarle con las pistolas, le arrebataron cerca de cuatro mil pesetas que llevaba. Cometido el robo, los atracadores se dirigieron al automóvil, y, montando en él, desaparecieron a gran velocidad. La cantidad robada al cobrador procedía de la recaudación de los surtidores de gasolina del Puente de Toledo.

Cómo robaron el "taxi"

Ayer, a las dos de la tarde, se presentaron en una de las paradas de "taxis" que hay en la Gran Vía un joven elegantemente vestido y una señorita, que lleva un vestido blanco y alquilaron el automóvil número 4.655, que conducía el chofer Luis Carde Vilano, con domicilio en la calle de Palma, número 20.

El joven ordenó al chofer que los llavase a la Playa de Madrid. Al llegar a dicho lugar le indicaron que continuase, y poco después le hicieron parar. El joven entregó a Carde 15 pesetas, y le dijo que esparara mientras ellos iban a dar un paseo por entre los árboles. A los pocos minutos aparecieron tres desconocidos, que, pistola en mano, obligaron al chofer Carde pusiera el coche en marcha. Al poco de iniciada la marcha le obligaron a apearse del automóvil y después de quitarle las 15 pesetas que le había entregado el joven que le alquiló el coche, le internaron en un sembrado y le ataron de pies y manos. Dos de los desconocidos se dieron a la fuga, mientras el tercero quedó custodiándole. A poco este tercero también se dió a la fuga. Tras de no pocos forcejeos, Carde logró desasirse de las ligaduras de los pies y maniatado marchó por la carretera hasta encontrar una pareja de la Guardia civil, a la que denunció el hecho.

Unos muchachos que presenciaron el atraco manifestaron que el coche en el que se dieron a la fuga los atracadores era el número 4.655, y en las puertas llevaba pintada la letra «V».

Aparece abandonado

A las siete de la tarde se recibió aviso en la Dirección de Seguridad que, en la calle de la Escosura había sido encontrado abandonado un «taxis» con el número 4.655, y, en su interior, se encontró un guardapolvos. Una vecina de dicha calle manifestó que, al llegar el coche al sitio donde se encontró abandonado chocó violentamente contra un árbol, y entonces tres individuos que iban en el interior se dieron a la fuga precipitadamente.

El chofer Carde no ha podido concretar las señas de los atracadores por el estado de nerviosismo en que se encuentra.

SUSPENDEN UN ACTO DE AFIRMACION CATOLICA A PRESION SOCIALISTA

Estos apedrearon el local donde se celebraba y obligaron al alcalde a encarcelar a varios derechistas

Con este objeto se organizó una mainifestación socialista

JAEN, 3.—Se ha celebrado en Villacarrillo un acto de afirmación católica, organizado por todos los sectores de derechas. Como oradores tomaron parte don Vicente Céspedes y don Fernando Benavides, por los tradicionalistas; don José Ruiz Fernández y don José A. Palanca, por Acción Popular y por la C. E. D. A.

La organización de este acto tropezó en un principio con grandes dificultades, pues los socialistas apelaron, incluso, a intercalar entre la propaganda de derechas hojas subversivas. A pesar de todo, los organizadores llevaron adelante su propósito, haciendo intervenir al gobernador.

Con tales auspicios, los elementos de derecha redoblaron su entusiasmo, y asistieron al mitin unas tres mil personas de todas las clases sociales. El señor Céspedes Garvín hizo una crítica acertada de las revoluciones, y recomendó la unión de todos los elementos de orden. El señor Ruiz Fernández analizó la legislación laica de la República y combatió el sectarismo de sus gobernantes. Al empezar su discurso el señor Benavides y García de Zúñiga, se presenta un delegado del alcalde, y suspende el acto por alteraciones de orden público. Las alteraciones fueron que los socialistas, no pudiendo resistir el éxito del público que constituyó el mitin, apedrearon el local, quedando las piedras en un patio contiguo. Las piedras no hicieron blanco, a pesar de que en dicho patio había unas trescientas personas.

En vista de que la pedrea no dió el resultado apetecido, los grupos socialistas que había en la puerta y en la carretera subieron en manifestación al Ayuntamiento y reclamaron del alcalde que suspendiera el acto inmediatamente, amenazándole con asaltar el local y el Ayuntamiento. El alcalde trató de hacerles ver que el acto se celebraba con tranquilidad y que los oradores que hasta el momento habían hablado lo hicieron con reserva y respeto. Los grupos arreciaron su protesta en contra del mismo alcalde, a quien achacaban el triunfo de las derechas, y a quien hicieron ciertas amenazas. Entonces fué cuando el alcalde mandó un delegado con la orden de suspensión. Al comunicar el señor Palanca al auditorio esta orden, acatáronla, pero consignaron la más enérgica protesta. El público aplaudió largo rato frenéticamente.

Después salió con mucho orden y los grupos socialistas presenciaron el desfile con respeto. Sólo cuando pasaron las últimas personas se envalentonaron y comenzaron a dar mueras al fascismo e insultar a las derechas. A consecuencia de estos insultos, que fueron aguantados pacientemente, y cuando ya se había disuelto el público del mitin, se organizó otra vez la manifestación socialista, que subió nuevamente al Ayuntamiento a pedir que encarcelaran a los oradores y a los organizadores. El alcalde se resistió con razonamientos, pero ante la insistencia de los correligionarios ordenó encarcelar a Miguel Marín, Inocencio Manjón y Feliciano Soriano, todos de derechas, a los que pusieron en libertad a las altas horas de la noche.

El público comenta mucho lo sucedido, viendo en el alcalde una víctima de sus propios correligionarios, a quienes no puede sujetar ya dentro de la ley.

Propaganda de A. Popular en Asturias

El domingo celebró dos actos, uno en Borines y otro en Sevares

GIJON, 4.—Acción Popular celebró el domingo varios actos de propaganda en la provincia. Uno de ellos fué un mitin en Borines, en el que hablaron don Luis Redondo y don Bonifacio Lorenzo, tesorero de A. P. de Gijón. Hizo el resumen don Angel Gutiérrez Herrera.

El señor Redondo dijo que Acción Popular era una agrupación de hombres que desean justicia para todos, y que, por lo tanto, habrán de dar a la Iglesia lo que en justicia le corresponde. El señor Lorenzo habló de la cuestión agraria con relación a Asturias, y el señor Gutiérrez Herrera trató a fondo el problema político, examinando el desastre a que llevaron a España los diferentes partidos que constituyeron la política de un siglo de liberalismo.

A las tres de la tarde tuvo lugar otro acto en Sevares, con los mismos oradores. Al empezar el acto pretendieron turbarlo los comunistas, los cuales agredieron de un fuerte golpe en la cabeza a un campesino, pero los demás asistentes reaccionaron e hicieron huir a los perturbadores. Estos desde lejos arrojaron varias piedras e hicieron algunos disparos, pero, perseguidos de nuevo por el público, huyeron definitivamente. El mitin se celebró sin más incidentes.

El señor Redondo, después de presentar a los demás oradores, dijo que acudía serenamente a expresar el programa de Acción Popular, y que con la exposición de una idea a nadie podía molestar, y aquél que no estuviera de acuerdo, podía oírla en silencio, para formar su juicio, o marcharse. El público aplaudió calurosamente al orador, dándose vivas a Gil Robles y a Acción Popular. El señor Somonte fustigó duramente a los perturbadores. Habló del obrerismo, y dijo que fué profanado por quienes vinieron a lucrarse en sus filas, elevándose mientras los obreros y los labradores padecen hambre. Terminó refiriéndose al Tratado con Uruguay y dirigió ataques a los diputados, que al día siguiente de acudir a una Asamblea de protesta en Asturias votaron con el Gobierno que gestionó este Tratado.

El señor Gutiérrez Herrera, que cerró los discursos, habló de las auténticas derechas españolas, que son las que saben imponerse con su decisión y firmeza y tienen arraigados sus ideales. Achacó los males de España al régimen liberal parlamentario, que convierte a los Gobiernos y Parlamentos en verdaderas tiranías. Los buenos españoles tenemos la obligación de defender a España contra todo esto y no mereceremos el nombre de españoles, si no sabemos defenderla en estos momentos en que está herida y vilipendiada.

Todos los oradores fueron muy ovacionados.

Una conferencia

ALCALA DE LOS GAZULES, 4.—Organizada por la Juventud de Acción Popular y Agraria dió ayer una conferencia el abogado don Mariano Toscano Puelles, que fué constantemente ovacionado por el público que llenaba totalmente el teatro local. Entre el público había numerosos obreros.

LAS OBRAS DEL PILAR

ZARAGOZA, 4.—La suscripción para las obras del Pilar alcanza la cifra de 4.542.987,15 pesetas.

FIGURAS DE ACTUALIDAD

El Patriarca de Venecia, Cardenal La Fontaine, que ha sido nombrado Legado Pontificio para las fiestas del 250 aniversario de la independencia de Austria

Monseñor La Fontaine fué Legado de Su Santidad en las fiestas de Dante, en Ravennes y en el Congreso Eucarístico de Ancona el año 1928. Fué ordenado sacerdote en 1883 y nombrado Obispo de Cassano por Pío X. En 1910 fué nombrado Secretario de la Congregación de los Ritos y tomó parte en la codificación del Derecho canónico. En 1915 fué promovido a Patriarca de Venecia, y un poco después, en el Consistorio de 1916, hecho Cardenal. Nació en Viterbo el 29 de noviembre de 1860. Tiene, pues, setenta y dos años.

GLOSARIO

LA PREGUNTA DE SIMMIAS

En las Glosas sobre los Angeles, que se escriben los lunes.

Mucho y muy prolijamente discuten los historiadores de la filosofía acerca de lo que se deba entender, a través de las declaraciones auténticas de Sócrates, por su "genio" o "demonio" familiar. Y, capitalmente, por la expresión "una Voz que me advierte", que usa con preferencia, ¿debe entenderse una cualidad o don del propio espíritu—como la de quien dice: "tengo una memoria feliz"—o la presencia en él de un ser a él ajeno, de un ser que, como está dentro pudiera estar fuera o que lo está del todo? El "Daimón" ¿es un fenómeno o una criatura? Su advertencia, ¿es una emanación o una inspiración?... Lo que se saca más limpio de tales discusiones en dilema es que los historiadores de la filosofía, el mismísimo Zeller inclusive, no son filósofos.

Ya debió de caer en esta manera de incomprensión—ciega ante el hecho de que LA VERDADERA DEFINICION DE LA PERSONALIDAD HUMANA ESCAPA NECESARIAMENTE AL "PRINCIPIO DE CONTRADICCION"—, aquel discípulo socrático, Simmias, de quien refiere Plutarco, en el libro "De genio Socratis", consagrado cabalmente a nuestro asunto, que preguntó acerca del mismo al maestro, sin que el maestro le contestara, sino con silencio de apariencia tan disgustada y ceñuda, que Simmias nunca más fué osado a preguntarle de nuevo. No parece que el ceño fuese aquí nacido de la violación de una intimidad, puesto que en la coyuntura, esta intimidad, el mismo interesado la vendía. Más bien es de creer que lo provocara la impaciencia ante una obtusidad o frivolidad de mente, donde se revelaba el escaso fruto de tanta gimnasia filosófica y de tanta explicación de doctrina. "¿De qué sirve haber pacientemente iniciado en la Ironía a quien luego salta no entendiendo cómo la Sobreconciencia puede ser a la vez humana y divina, estar a un tiempo dentro y fuera del espíritu, consistir a la vez en un fenómeno y una substancia, llamarse "Vocación" y llamarse "Angel"?

"Vocación", "voz": para nosotros, la demostración más palmaria del derecho de Sócrates, para figurar en primera línea dentro de nuestra historia de la creencia en los Santos Angeles, estriba en su predilección en valerse, al designar su presencia y asistencia, de la palabra "Voz". Esta Voz, más sabia que él—puesto que justamente le advierte de lo que a la limitación de sus maneras de conocimiento consciente escapa—, el Filósofo, a la vez que le llama "suya" en clara actitud de propietario, la reverencia evidentemente, como a algo superior y divino. Los términos del tratado de paz entre Jacob y el antiguo Querub a quien domaba, se ven exactamente adivinados aquí. Añadiéndoseles aún, como en el Nuevo Testamento—y cómo en el Antiguo, no—el subrayamiento de la exclusividad, la adjudicación de cada Angel a un hombre, y no a otro: la articulación necesaria entre lo angélico y lo personal.

Lo que falta en Sócrates es, sobre este punto, una doctrina de generalidad. Tal como su Angel se presenta a nosotros puede parecer excepcionalísimo, singular privilegio.

Eugenio d'ORS

(Reproducción reservada.)

Manadas de lobos en la frontera soviética

HELSIGNFORS, 4.—Los campesinos de las aldeas fronterizas con la Unión Soviética están sumamente alarmados con la aparición de grandes manadas de lobos, que se introducen en las aldeas, causando grandes daños y sembrando el terror entre los pastores de ganado lanar.

Un grupo de campesinos se ha armado de escopetas para exterminar la invasión de los lobos.

Detenido por colocar pasquines fascistas

CADIZ, 4.—Han sido trasladados a la cárcel Servando Balaguer y Antonio Porras, detenidos el pasado viernes por colocar pasquines fascistas. Otro tercero, apellidado Perales, ha sido puesto en libertad, pero tendrá que pagar una multa de 125 pesetas.

Ayer tomó posesión el gobernador general de Cataluña

Se revistió el acto de la mayor solemnidad. Al banquete asistieron los señores Maciá y Companys y representantes de todos los Cuerpos de Barcelona. En dos fábricas hicieron explosión cuatro bombas. Vigilante de tranvías muerto por dos desconocidos

El domingo llegó a Barcelona M. André Tardieu, en viaje de turismo

(Crónica telefónica de nuestro corresponsal)

BARCELONA, 4.—Todos coinciden en señalar como trascendental en la historia del catalanismo el acto de dar posesión al gobernador general de Cataluña, acto que se ha procurado revestir de la máxima solemnidad, bajo la presidencia de Maciá, con asistencia de todas las autoridades; un largo discurso del gobernador saliente, unas breves palabras del nuevo gobernador general, señor Selvas; luego, "lunch", banquete, salutación por "radio" a los catalanes de América, etc.

Cierto es que con menos motivo se pusieron otras veces colgaduras y se organizaron manifestaciones con banderas separatistas y otros excesos "patrióticos". Pero hay que reconocer que ahora la Esquerra no está con ánimos de bullanga callejera. El pleito interno que corroe sus entrañas le quita el humor de jolgorio. Tiene planteado en Madrid el grave problema de la irreductibilidad del ministro señor Viñuales, y, sobre todo, se ve agobiada, ante el porvenir harto incierto de la autonomía, por todas las intemperancias, por todas las rebeldías, por todos los utópicos ideales separatistas y revolucionarios que la Esquerra fomentó y que le sirvieron un día de escabel para lograr el triunfo que la mantiene todavía al frente del Gobierno de Cataluña.

De todas las ceremonias celebradas este mediodía en el Gobierno civil, nos ha impresionado favorablemente el discurso del señor Selvas. Hacía tiempo que no oíamos a un revolucionario catalanista de la Esquerra expresarse con tanto tacto y ponderación. Ya sabe él bien que no piensan como él muchos de sus correligionarios, y, en el fondo de su conciencia, sabía que a muchos iban a sonar mal sus palabras relativas a que en el uso de la autoridad, al imponer el orden público, no le moverán fines de venganza ni de convertir la fuerza en arma de partido, sino que obrará con la vista puesta en el más allá. Precisamente no hace mucho que un consejero de la Generalidad afirmaba que él, con sus cinco mil "escamots", tenía más poder que otros con toda su elocuencia y todos sus periódicos. Y pública es también la afirmación de que la Esquerra, con sus "escamots" convertidos en policías, no perderá jamás ninguna elección.

Otro grave inconveniente con que tropezará el nuevo gobernador general de Cataluña es el ambiente catalanista. Ya hay periódicos que le echan en cara como un deshonor el que haya aceptado un cargo en representación del Gobierno de Madrid. Un cuarto de hora después del acto de la toma de posesión, los corrillos de conspicuos de la Esquerra que murmuraban en los pasillos y antesalas de la Generalidad, criticaban sin reservas al nuevo gobernador general, poniendo en entredicho su fervor catalanista.

Porque ha coincidido el acto de hoy con una exacerbación del catalanismo, en pugna con el concepto de España. El propio gobernador civil saliente, señor Ametlla, en su discurso al hacer entrega del cargo, no pudo por menos de asegurar que el acto de dar fin a la serie de gobernadores civiles, representa el acabamiento de un poder extraño al país y que venía imponiéndose desde Madrid contra los ideales de Cataluña.

Y ayer, al elegirse los vocales catalanes para el Tribunal de Garantías Constitucionales, los diputados de la Lliga protestaron de que el Parlamento de Cataluña se hubiese reunido en virtud de un decreto del Gobierno de Madrid. Y los de la Unión Democrática de Cataluña pretendieron impedir que se elegiesen vocales para ese Tribunal de Garantías, "institución eminentemente centralista, arma del Gobierno de Madrid contra la autonomía de Cataluña". Y en los pasillos no faltó quien reconocía que públicamente, en el salón de sesiones, fueron los consejeros de la Generalidad quienes declararon que a ningún buen catalán le será lícito acudir a ese Tribunal, pues ello equivaldría a acudir al extranjero.

Y para el cargo de vocal y de suplente, la Esquerra ha elegido a dos personas no catalanas.—**ANGULO.**

BARCELONA, 4.—En el Gobierno civil tuvo lugar esta mañana el acto de tomar posesión del cargo de gobernador civil el recientemente nombrado, señor Selvas.

El señor Ametlla, gobernador saliente, pronunció un discurso, durante el cual puso de relieve lo que había pasado al frente del Gobierno civil durante el tiempo que lo había desempeñado. Terminó deseando toda clase de prosperidades al nuevo gobernador. El señor Selvas dijo que venía al cargo como soldado disciplinado y nombrado por el Gobierno de Madrid, reforzado con el nombramiento de comisario general de Cataluña en la Generalidad. Añadió que estaba dispuesto a servir a Cataluña, a los catalanes y a los no catalanes que viven en ella. A las dos de la tarde se celebró un almuerzo con el que los empleados del Gobierno civil obsequian a los gobernadores entrante y saliente. También asistió el señor Maciá, así como el ministro de Marina y representantes de todos los Cuerpos de Barcelona.

El señor Selvas pronunció un breve discurso. A continuación habló el señor Maciá, recordando su época de militar, y en su discurso, dirigiéndose a los jefes de la Guardia civil y de Seguridad, les dijo: "A los que os digan que Cataluña es enemiga de España, podéis decir que, gracias a Cataluña, en España no hay anarquía."

* * *

BARCELONA, 4.—El señor Selvas ha dirigido esta noche por "radio" un saludo a todos los catalanes, y especialmente a los residentes en América.

Estancia de Tardieu

BARCELONA, 4.—Ayer llegó a Barcelona el ex presidente del Gobierno francés, M. André Tardieu, que estará en Barcelona varios días. Se nos ha negado rotundamente a hacer declaraciones, y nos manifestó que tenía el propósito de no entrevistarse con ningún periodista. Nos ha enseñado 25 cartas que ha recibido pidiéndole interviús.

A nosotros nos dijo que, a la salida de una iglesia se había encontrado casualmente con el señor Maciá, al que saludó, manifestándole que su viaje no tenía otro objeto que el turismo y que ni siquiera tenía pensamiento de hacer las visitas protocolarias. Tampoco irá a Madrid para eludir las entrevistas con periodistas y políticos.

Después de su estancia en Barcelona irá a Burgos y Santiago, acompañado siempre de su máquina fotográfica, pues quiere llevarse recuerdos de los momentos vividos por él.

Tres bombas en una fábrica

BARCELONA, 4.—Ayer, a las ocho y media, en la fábrica de Azul Ultramar Nubiola, en la que desde hace tiempo no se admite ningún obrero de la C. N. T., hicieron explosión tres bombas colocadas en el muro que da a la calle del Trabajo. Las explosiones causaron desperfectos de poca importancia. La intención que tenían los individuos que cometieron el acto de terrorismo era hacer volar la chimenea sita en aquel lugar. No hubo desgracias personales.

Otra bomba en una fábrica de tejidos

BARCELONA, 4.—A las ocho de la noche ha estallado una bomba en la fábrica de tejidos de Francisco Saladriga, establecida en la calle de Juncar, 33. El artefacto fué arrojado por una ventana. La explosión causó desperfectos y gran alarma, pero no ha ocasionado desgracias personales.

Asesinan a un vigilante de tranvías

BARCELONA, 4.—Esta madrugada, al salir de su casa el vigilante de tranvías Joaquín Segura, de treinta y ocho años, dos desconocidos que le aguardaban se acercaron a él, y con un punzón le asestaron en el vientre varios golpes. Las heridas recibidas eran tan graves, que el infeliz obrero falleció poco después.

Atracan a un sereno

BARCELONA, 4.—A un sereno llamado Joaquín Pueyo le salieron al paso, en la plaza de las Armas de San Andrés, tres desconocidos, que, pistola en mano, le arrebataron 10 pesetas, la pistola y el pito.

Huelga de albañiles

BARCELONA, 4.—Se han declarado en huelga los albañiles de San Sadurní de Noya. En vista de que ya han sido traspasados los servicios de Trabajo a la Generalidad, se ha dado cuenta del conflicto al consejero de Trabajo.

Muerto al caer a un pozo

BARCELONA, 4.—Esta tarde, José Pons, albañil, de treinta y cinco años, que estaba construyendo por su cuenta un pozo en la calle de Charlot, en la barriada de San Andrés, cayó al pozo y fué sacado ya cadáver.

Inauguración del mercado de leche

BARCELONA, 4.—Esta mañana se ha inaugurado el mercado de leche en el matadero viejo. A consecuencia de ello, una Comisión ha ido a la Generalidad, a protestar de la falta de administración, de la falta de limpieza y de la escasez de leche.

CUIDADOS DEL CUTIS
Vanishing cream
Cleansing cream
Cold-cream
LA TOJA
A base de lodos radiactivos y materias céreas. Sin estearina.

Próxima A. maderera en Cuenca

CUENCA, 4.—Se ha acordado definitivamente que la Asamblea maderera se celebre en esta capital los días 15, 16 y 17 del actual. Es grande el entusiasmo que ha despertado esta Asamblea, y se espera la asistencia de representaciones de numerosos Ayuntamientos, a los que interesa este importante problema de la desvalorización de la riqueza forestal.

La magna Asamblea de patronos agrícolas

SE CELEBRARA EN MADRID EL LUNES DIA 18 DEL ACTUAL

En Albacete se celebró la Asamblea organizada por la Unión Agraria provincial. En las conclusiones se pide la derogación de la ley de Términos y la prohibición de alojamientos. Otra Asamblea azucarera en Granada

Recibimos la siguiente nota:

"Se ha reunido el Consejo directivo nacional de la Confederación Española Patronal Agrícola, para avanzar en los trabajos de organización de la magna Asamblea nacional de patronos agrícolas.

Recibidas las consultas de las distintas organizaciones provinciales, y ante la unanimidad de ellas, se ha acordado designar la fecha del lunes día 18 del actual para la celebración de la mencionada Asamblea.

Teniendo en cuenta la importancia del acto y la necesidad de coordinar las actividades de todas las entidades y organizaciones agrarias y ganaderas de España, acordóse por los reunidos invitar a todas las entidades agrícolas y ganaderas de carácter nacional a que designen una representación que se una al Comité Permanente de la C. E. P. A. y constituyan la Comisión Organizadora en pleno de la Asamblea; de esa suerte se podrá dar la sensación del frente único agrario y será la iniciación para la coordinación y enlace de las mencionadas entidades.

El Comité Organizador, en sesión permanente, desde dentro de poco recibirá cuantas sugerencias e ideas puedan servir para el mayor éxito de la Asamblea.

Asamblea económico-agraria en Albacete

ALBACETE, 4.—En el teatro Cervantes se celebró ayer una Asamblea económico-agraria, organizada por la Unión Agraria provincial.

El secretario dió lectura a las numerosísimas adhesiones recibidas y al reglamento de la Asamblea.

En primer lugar habló el abogado don Leovigildo Ramírez, en representación de la Unión Agraria provincial, quien dijo que en estos tiempos en que padecemos infortunios, opresiones y persecuciones, hay que trabajar con entusiasmo para conseguir el engrandecimiento de la agricultura, que no es más que el engrandecimiento de la Patria española. Protesta de la ley de Términos municipales, la cual va contra la libertad de trabajo, dando preferencia a los obreros ineptos, que estaban postergados, y protesta asimismo de las bases, por ir en perjuicio del honrado trabajador. Después de ocuparse del precio ruinoso de los cereales, habla de los Jurados mixtos, a los que ataca por la parcialidad con que se han constituído. Dice que los agrarios no se oponen a una Reforma agraria justa, pero que también están obligados a defender a la propiedad. Los actuales momentos son de abnegación y sacrificios; pero no podemos prestarnos a ser víctimas de aquellos que perciben sueldos y enchufes. Pide se tribute un homenaje a la minoría agraria, y termina con vivas a los diputados que la componen, los cuales son unánimemente contestados.

Durante el discurso, varios de los que había en el local interrumpieron varias veces, por lo cual fueron expulsados del salón.

A continuación ocupó la tribuna don Ramón Laborda García, quien, después de atacar la ley de Términos municipales, manifiesta que los Jurados, las Comisiones gestoras y las Delegaciones de Trabajo son los tentáculos del pulpo engendrado en San Sebastián.

En representación de los labradores de la Unión Agraria habla el ex alcalde don José María Blanc, quien elogia el espíritu de unión de que da muestras la Asamblea, y se ocupa de los Jurados mixtos para combatirlos. Termina preconizando la unión de todos los labradores de España.

Por la Unión Patronal de Labradores habla el notario don Juan Martínez Ortiz, el cual dice que es necesario decir al Gobierno que el problema no es ya un problema de querer o no querer, sino que es problema de poder o no poder. Glosa el lema del partido maurista, para el que lo primero es España, y agrega que antes de nada es la agricultura. Este programa acoge modificaciones en la Reforma agraria. Afirma que la contratación está paralizado y la propiedad desvalorizada por la manera equivocada en que se ha enfocado la Reforma agraria. Todos serían partidarios de una reforma para disminuir latifundios, pero no ensayos de los partidos de clase para destrozar la propiedad. Expone que la ley de Términos ha lanzado a unos obreros contra otros. Al Gobierno—dice—quédale poco tiempo de vida, pues en las elecciones para el Tribunal de Garantías ha sido derrotado en toda España, y en esta provincia de manera vergonzosa.

Hace el resumen de los discursos el presidente de la Unión Agraria Provincial, don Enrique Rubio.

Conclusiones

Seguidamente son aprobadas las siguientes conclusiones: revalorización de los productos agrícolas en general, reguiando los mercados, con prohibición absoluta de importar productos exóticos mientras existan nacionales suficientes; reconocimiento al agricultor de un margen de utilidad igual a las demás industrias, teniendo en cuenta los gastos de producción, cuyos coeficientes actuales son, para los cereales, 46 céntimos para el trigo y 25 la cebada, ajustando la tasa mínima de dichos coeficientes, aumentada con un margen prudencial de utilidades para el agricultor, que no debe ser inferior al 12 por 100, puesto que necesita de dos años para cada cosecha; retribución equitativa de obreros campesinos, a los que se ha de obligar a un rendimiento mínimo de trabajo en forma continua y equitativa; establecimiento de cátedras ambulantes encaminadas a ilustrar a los agricultores; unificación de las tarifas ferroviarias para que el coste de transportes esté proporcionado al de la mercancía; prohibición absoluta de toda clase de alojamientos; derogación de la ley de Términos; desaparición de la jornada de ocho horas de trabajo en el campo y la ganadería; que los Jurados se constituyan asegurando representación a dichos patronos y obreros, nombrando para el cargo de presidente y vicepresidente a funcionarios de una magistratura social en que se ingrese por oposición; suspensión de la Inspección y Delegaciones de Trabajo; concesión de créditos a los campesinos.

Al acto asistieron numerosas representaciones de todos los pueblos de la provincia.

La Asamblea azucarera de Granada

GRANADA, 4.—En el salón de actos del Círculo Mercantil, completamente abarrotado de público, se celebró la anunciada Asamblea azucarera. Muchísimas personas hubieron de quedar en pie en el pasillo central del salón, y otras asistieron desde otras dependencias de la casa. Varios centenares no pudieron tener acceso al Círculo y quedaron en las plazas de Mariana Pineda y Campillo, donde se habían instalado sendos altavoces.

Hicieron uso de la palabra los señores Ocete, presidente del Sindicato de Obreros azucareros, alcoholeros y similares, y Carreras, por el Sindicato Agrícola; Pérez Funes, por los obreros agrícolas; Hitos, por los fabricantes, y el alcalde de la capital, señor Corro, que presidió el acto.

Fué muy comentado entre los asistentes el hecho de que no concurriesen ni uno sólo de los diputados a Cortes por la capital y la provincia, conducta que el representante de los obreros, José Ocete, hizo resaltar en su intervención, comparándola con la observada por los representantes en Cortes de las provincias norteñas, los cuales —dijo—apoyan decidida y eficazmente las gestiones e intereses de los azucareros de aquella zona.

Todos los oradores hicieron también resaltar la necesidad imperiosa de que el Estado imponga una limitación a la producción azucarera de todas las provincias, para terminar con el caos actual y evitar la ruina del más firme puntal de la economía granadina. Hicieron hincapié en la necesidad de que Granada entera se ponga en pie unida para la defensa de sus derechos. Probaron que el problema no es exclusivo de Granada y su provincia, como en la Asamblea azucarera pretendió en un principio hacer creer el representante de Aragón, pues luego, a las manifestaciones de los granadinos se unieron los delegados de la zona de la Rioja, Aragón y Cataluña, en las que ya empieza a notarse el agotamiento de las tierras dedicadas al cultivo de remolacha.

Los oradores

El señor Ocete afirma que el paro obrero, que ya adquiere proporciones aterradoras en Granada, llegaría a ser cosa total si hubiese que cerrar las fábricas azucareras. Dijo que, si no se atienden las peticiones de Granada, los obreros, agotados los medios legales, irán a los ilegales, y están dispuestos a implantar en toda Andalucía el «boicot» contra el azúcar procedente de otras provincias.

El señor Carreras pide que el Gobierno diga qué se va a sembrar en las zonas remolacheras si no puede seguirse ese cultivo, pues el único que con él es reproductivo en los regadíos granadinos es el tabaco. Dijo que, si el Estado no quiere establecer los contingentes para proteger a la industria granadina, debe suprimir el arancel con que protege a la del Norte, pues si Granada produce azúcar más cara que otras provincias, la de éstas es, a su vez, más cara que la extranjera.

El señor Pérez Funes niega que exista superproducción. La hubo en la campaña pasada, pero no este año, en que sólo se han producido 225 toneladas de rembolacha en toda la Península.

Sostuvo el señor Hitos el derecho del Estado a regular una producción que, como la del azúcar, vive al amparo del arancel. Dijo que la enemiga contra la contingentación parte de poderosas empresas que quieren aprovechar para ahogar a la producción granadina el hecho de que ésta produzca más caro, cuando es así que esta carestía tiene por origen que la tributación de los elementos de Granada es superior a la de los norteños, precisamente porque a aquéllos se les aumentó cuando eran únicos cultivadores y obtenían de ella pingües beneficios, porque aquí se imponen salarios más caros, y porque el Estado consintió que las tarifas ferroviarias en las líneas que comunican Granada con los centros de consumo sean el doble.

El alcalde, señor Corro, habló sobre los inconvenientes de la economía liberal e hizo un llamamiento al pueblo de Granada para que se una en defensa de su producción azucarera.

Todos los oradores fueron objeto de ovaciones por parte de la concurrencia.

Inauguración de la Feria Internacional de Viena

VIENA, 4.—El presidente de la República, Sr. Miklass, ha inaugurado hoy la XXV Feria Internacional de Viena.

Al acto de la inauguración asistieron numerosas personalidades oficiales y representaciones particulares y comerciales.

SAN SEBASTIAN
HOTEL FLORIDA - PALACE
vistas mar y playa, confort. Septiembre y octubre, desde 14 pesetas.

El "Ozonopino Ruy-Ram" contra la gripe
y toda clase de enfermedades infecto-contagiosas, con informe del Instituto Nacional de Higiene, por don Santiago Ramón y Cajal, contra el tifus exantemático. Aclamado por todas las eminencias médicas durante la epidemia gripal de los años 1918, 19 y 27. Con el OZONOPINO RUY-RAM se purifica la atmósfera y cada cual se puede hacer la desinfección en su propia casa o establecimiento.
Modo de emplearlo: Mézclese con agua y se coloca en recipientes sobre las estufas, caloríferos, braseros, infernillos, etc. En Pulverizaciones lanzadas a la atmósfera y sobre los radiadores.
Venta en farmacias, droguerías, perfumerías, bazares médicos y artículos de saneamiento. Informes al HIGIENISTA RUY-RAM. Carretas, 37, pral. Tel. 10789.

MERMELADAS ALFRED HILL

Hotel "La Eibarresa"
La mejor cocina del país vasco
Ribera, 2.--BILBAO

Hijo de Villasante y C.ª
OPTICOS
Príncipe, 10. MADRID
Lentes, gafas e impertinentes Gemelos prismáticos ZEISS. Cristales PUNKTAL ZEISS.

LOECHES LA MAS EFICAZ AGUA PURGANTE NATURAL QUE LA MARGARITA NO IRRITA

MATRICULAS GRATUITAS
pueden obtener los que reúnan las condiciones que determina la GUIA DEL ESTUDIANTE BACHILLER, por J. Pérez Gomis, oficial en el Instituto de Santander. Precio, 3 pesetas.

ALMORRANAS -- VARICES -- ULCERAS
CLINICA DOCTOR ILLANES. Tratamiento científico garantizado, sin operación. No se cobra hasta estar curado. Hortaleza, 15. Teléfono 15970. De 11 a 1 y 4 a 7.

CHINCHES NO QUEDA UNA CON INSECTICIDA RAYO. 1,25, 2,50 Y 5 PESETAS. DROGUERIAS Y HORTALEZA, 10.

COLEGIO SAN JOSE FUENCARRAL, 132. Primera y Segunda enseñanza.

ESCOPETAS A PRECIOS MAS BAJOS QUE EN LIQUIDACION. VEGUILLAS, LEGANITOS, 1.

Centro Cultural Residencia Estudiantes
Selecta, todo confort, inmejorable trato, estudios garantizados, Bachillerato, Comercio, plazas limitadas; visitadlo. Carrera San Jerónimo, 7.—MADRID.

BALNEARIO DE LEDESMA, GRAN HOTEL Reumatismo en todas sus formas, ciática, parálisis, histerismo, piel, escrofulismo, herpetismo, catarros y bronquios. Coches en la estación de Salamanca.

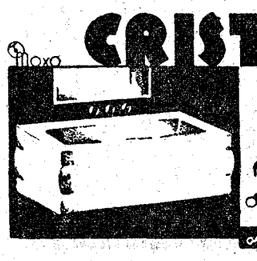
CRISTAL MADRID S.A.
ARTICULOS SANITARIOS DE TODAS CLASES, LUNAS ESPEJOS VIDRIOS..ETC.
fabrica: FERRAZ 104 • TE 32652
despacho: PZ. DEL ANGEL 11.T.13549

NO SIEMPRE ES VERGONZOSO
el origen de las enfermedades secretas. Algunas pueden adquirirse indirectamente, y es tan humano padecer una enfermedad sexual como tener un reumatismo o una diabetes.
Con tratar de ocultar la enfermedad nada se consigue; lo esencial es curar el mal, eligiendo el tratamiento mejor, o sea tomar inmediatamente los Cachets Collazo, por ser lo más eficaz, cómodo, rápido, reservado y económico, para curar radicalmente estas enfermedades, por antiguas y rebeldes que sean. Calman los dolores al momento y evitan complicaciones y recaídas.
Pida folleto gratis. A. GARCIA. Alcalá, 35.—MADRID.

EXPEDICION DE LUJO A ROMA
en magnífico autocar Pullman, dotado de confortables butacas individuales, visitando la Cote d'Azur, Viareggio, Roma, Nápoles, Azzis, Florencia, Bolonia, Venecia, Milán, Lago de Como y los Alpes franceses.
Salida de Barcelona: el 18 septiembre
Regreso a Barcelona: el 8 octubre
Precio, con hoteles de lujo: Pesetas 1.600
Precio, con hoteles de 1.ª categoría: Pesetas 1.100
Para informes y prospectos:
VIAJES INTERNACIONAL EXPRESS
Plaza de Cataluña, 8 y Rda. Universidad, 24. BARCELONA

Una noche de tos es suplicio y desesperación
FIMOL BUSTO
CALMARA VUESTRAS ANGUSTIAS
Frasco pequeño (de prueba): 3.50
Frasco grande: 5.00

ACADEMIA DE MECANOGRAFIA "HISPANO-OLIVETTI"
Enseñanza en máquinas COMPLETAMENTE NUEVAS. Inscripción: 7 pesetas mensuales.
Nuestros alumno tendrán su máquina en examen completamente gratis.
PI Y MARGALL, 8. (Entrada por Jiménez de Quesada, 2)

INCIDENTES EN PORTUGALETE AL PASO DEL EMBAJADOR DE ITALIA

Comunistas y socialistas irrumpieron en el hotel en que se hospeda y causaron destrozos

La colonia italiana celebraba una fiesta íntima en honor de aquél

Ayer fué continuo el desfile de personas por el Consulado de Bilbao para depositar tarjetas

BILBAO, 4.—Ayer tarde, alrededor de las cinco y media, llegó al pueblo de Portugalete el embajador de Italia, que tomó asiento en una de las mesas situadas en el interior del hotel de Portugalete. Poco después llegaron el cónsul de Italia, en Bilbao, y otras personalidades de la Colonia que residen en Vizcaya, para cumplimentar al embajador. Como el público observara que los recién llegados se saludaban a la manera fascista, se formaron algunos grupos de elementos socialistas y comunistas, que prorrumpieron en una fuerte silba, sin que nadie les interrumpiera. A continuación, dichos grupos empezaron a apedrear el hotel Portugalete y rompieron bastantes cristales. Con este motivo el escándalo fué formidable. Avisadas las autoridades de lo que ocurría, de Bilbao salió un carro de guardias de Asalto, que cuando llegaron no pudieron practicar ninguna detención, porque los grupos se habían disuelto.

Esta madrugada el gobernador dispuso un servicio especial en Portugalete y se realizó una minuciosa información, a consecuencia de la cual han sido detenidos significados elementos de la izquierda, a los que se supone principales autores del incidente.

Declaraciones del gobernador

BILBAO, 4.—Esta tarde, a las dos, recibió el gobernador a los periodistas, quienes le pidieron una ampliación de los incidentes ocurridos ayer en Portugalete con motivo de la estancia del embajador de Italia en España. El gobernador se limitó a responder que era un asunto sin importancia y que le había visitado el cónsul de Italia en Bilbao para expresarle su satisfacción por la corrección con que se había comportado la fuerza pública ante el incidente, que el gobernador calificó de dominguero. Añadió que se habían efectuado seis detenciones.

Por otro conducto particular nos enteramos de que ayer llegó a Bilbao, de paso para Santander, el embajador de Italia, acompañado de su secretario, que estuvo en el Consulado de su país. Entre la Colonia italiana se organizó inmediatamente una pequeña excursión para que el embajador conociera la zona fabril. Al llegar a Portugalete, en el hotel de este nombre se organizó una fiesta íntima, durante la cual se tocaron el himno fascista, la Marcha Real italiana y otras composiciones. Cuando el embajador volvía a reanudar su viaje en automóvil para Santander, salieron a despedirle a la puerta del hotel todos los italianos que habían tomado parte en la fiesta, que saludaron al estilo fascista. En aquellos momentos se oyeron algunos murmullos entre la gente que paseaba por el muelle, sin que el embajador se diera cuenta de ello.

Después que marchó, los italianos que quedaban en el hotel notaron que los murmullos aumentaban y que la gente se agolpaba a las puertas del hotel. Entonces, la dueña de este establecimiento les condujo a unas habitaciones interiores, tanto a los caballeros como a las señoras y niños, y mientras tanto, los grupos invadieron el hotel, y exigían que les manifestaran lo que había pasado dentro del establecimiento. También rompieron algunos cristales y parte de la vajilla. Y cometido este acto de salvajismo, se retiraron.

Intervino la Guardia civil, la cual fué recibida con gritos de «¡Fuera la Guardia civil!». En vista de ello, la Benemérita, al parecer por indicación del alcalde, señor Busteros, se retiró al cuartel y fué sustituída por los guardias de Asalto que llegaron de Bilbao. Protegidos por los de Asalto, los italianos marcharon hacia el transbordador para tomar el tren de Las Arenas, ya que parecía peligroso que fueran a tomar el de Portugalete. Ya en el transbordador, volvieron a oírse los gritos contra ellos. En la estación de Las Arenas se tomó la precaución de que no penetraran los grupos. Allí tomaron el tren para Bilbao las señoras, y los caballeros quedaron en la estación, donde fueron nuevamente molestados. Se oyeron también gritos alusivos a los Gobiernos italiano y alemán.

Los detenidos a consecuencia de los sucesos son seis individuos, uno de ellos de Séstao, y los otros, de Portugalete.

Una nota del alcalde de Portugalete

BILBAO, 4.—Durante toda la tarde ha sido continuo el desfile de personas por el Consulado de Italia, que han ido a depositar tarjetas como señal de protesta por los incidentes de ayer en Portugalete.

Esta noche, en dicha localidad se trató de formar una manifestación comunista para pedir la libertad de los detenidos, pero la presencia de las fuerzas de Asalto bastó para que los manifestantes se disolvieran rápidamente.

El alcalde de Portugalete ha facilitado una nota en la que, para salir al paso de las distintas versiones que corren, hace constar que los grupos confundieron al embajador de Italia y las otras personas que le acompañaban, con elementos del fascio español. Hace constar que durante el desarrollo de los incidentes no se pronunciaron frases ni gritos molestos contra la nación italiana, y que los grupos se disolvieron tan pronto como se dieron cuenta de que se trataba del embajador de Italia y de otras personas de la colonia italiana. Termina diciendo que en cuanto tuvo conocimiento de lo que ocurría, se presentó en el lugar de los sucesos acompañado de guardias municipales, teniendo que luchar con el inconveniente del enorme público allí congregado, para convencer a los grupos y apaciguar los ánimos.

Homenaje a los Hermanos de las Escuelas Cristianas

En Madrid se les dedicó un emocionante acto de despedida

Durante cincuenta y cinco años han estado rigiendo las escuelas de la calle de R. Lulio

La Agrupación de Padres de Familia despidió el domingo con una misa cantada en la capilla de la calle de Raimundo Lulio, 8, a los Hermanos de las Escuelas Cristianas, que durante cincuenta y cinco años han tenido a su cargo las clases de enseñanza gratuita de la citada calle, en el populoso barrio de Chamberí.

El acto, que fué emocionante, estuvo concurridísimo.

Con este motivo, los Hermanos recibieron muchos y expresivos testimonios de afecto y gratitud, no sólo de las familias de sus últimos discípulos, sino de gran número de antiguos alumnos que, conmovidos, despidieron a sus queridos y venerables maestros.

Las escuelas continuarán abiertas, sin embargo, con otros maestros católicos, porque su organización depende desde antiguo de asociaciones de seglares autorizadas para la enseñanza.

En Santander

SANTANDER, 4.—Ayer se celebró en honor de los Hermanos de las Escuelas Cristianas un homenaje de despedida organizado por los antiguos alumnos y los alumnos que hasta ahora recibían instrucción en sus colegios.

Por la mañana se celebró una misa de comunión en la iglesia del Sagrado Corazón, que estuvo muy concurrida. Después, en el salón del Círculo Católico de Obreros, se celebró un acto cultural, en el que hicieron uso de la palabra varios de los antiguos alumnos, los cuales enaltecieron la labor desarrollada por los Hermanos y la gratitud que les deben las actuales generaciones. A mediodía se celebró un banquete al que asistieron numerosos comensales.

En Astorga

ASTORGA, 4.—Organizado por la Sociedad de ex alumnos de Lasalle y Asociación de Padres de Familia católicos, se tributó ayer un homenaje de despedida a los Hermanos de la Doctrina Cristiana. Por la mañana hubo una misa de comunión en la capilla del Colegio, y después otra solemne en el templo de los Redentoristas, con sermón. A mediodía, en los salones del Colegio, tuvo lugar un banquete popular, al que asistieron 150 comensales. Presidieron la comida los Hermanos y las Directivas de las Asociaciones. Al final del almuerzo se pronunciaron discursos, siendo muy ovacionados, tanto los oradores como los Hermanos de la Doctrina Cristiana. Costeados por los ex alumnos, se hizo entrega a los Hermanos de magníficos regalos. Por la noche hubo una velada en el teatro de la Casa Social Católica. Uno de estos días abandonarán la ciudad los Hermanos, a los cuales se les dispensará una cariñosa despedida.

Transcurre sin incidentes la huelga de Asturias

EL PARO ES CASI ABSOLUTO

Los de Peñarroya anuncian también la huelga, por solidaridad

OVIEDO, 4.—Continúa la huelga minera desarrollándose sin incidentes. El paro es casi absoluto y sólo se trabaja en las Empresas siguientes: Solvay, de Lieres; Carbones Asturianos, del grupo del Fondón, donde no trabajan más que los obreros de la C. N. T. Por contra, en Mieres los afiliados a la C. N. T. han secundado el paro. También se trabaja en el pueblo de Riera de Rosa y en las minas de San Vicente.

Uno de estos días saldrá para Madrid una Comisión de obreros mineros para tratar de resolver el conflicto.

Los de Peñarroya anuncian la huelga

CORDOBA, 4.—La Federación regional de Sindicatos de Peñarroya ha oficiado al gobernador notificándole que el día 7 se declararán en huelga los obreros de las minas, por solidaridad con los mineros de Asturias. Se proponen, además, constituir una Caja de jubilación y subsidio para los obreros de la industria.

Aliron
Para abrillantar suelos y muebles

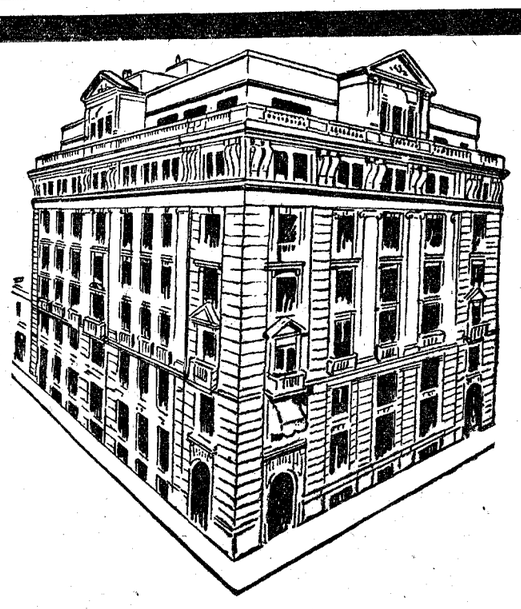

LA EDITORIAL CATOLICA, S. A.
Sociedad propietaria de
EL DEBATE
"HOY", DE BADAJOZ; "IDEAL", DE GRANADA; "JEROMIN"; "LECTURAS PARA TODOS", Y OTROS PERIODICOS Y REVISTAS
pone en circulación acciones nominativas de 500, 250 y 50 pesetas nominales a la par.
El pago de las acciones que suscriban se hará en cuatro plazos: el primero, del 50 por 100, en el acto de la suscripción, y los otros tres plazos, en la cuantía y en las fechas que con la anticipación de tres meses señalará el Consejo de Administración, a partir del día 1 de enero de 1934.

BOLETIN DE SUSCRIPCION
Don ....., domiciliado en ....., calle ....., núm. ....., suscribe .... acciones nominativas de (1) ..... pesetas cada una a la par, de cuyo importe total abonará un 50 por 100 en el acto de la suscripción, y el resto en tres plazos de la cuantía y en las fechas que con anticipación de tres meses señale el Consejo de Administración, a partir del día 1 de enero de 1934.
..... de ..... de 193...
(Firma del suscriptor)
(1) Escríbase en letra. Las acciones son de 500, 250 y 50 pesetas cada una.

NOTA.—El pago del 50 por 100 puede realizarse por medio de giro postal, cheque a nombre de la Editorial Católica, S. A., o transferencia a la cuenta que EL DEBATE tiene en alguno de los Bancos de esta plaza, Banco de España, Español de Crédito, Banco de Vizcaya, Banco de Bilbao, Banco Hispano Americano o Banco Anglo-South. Es conveniente que los accionistas, al hacer el pago en una de estas formas, lo avisen directamente a la Administración de la Editorial Católica, S. A.

LA VIDA EN MADRID

El señor Galarza, concejal delegado del Tráfico urbano

Por dimisión del concejal señor Talanquer hace varios meses que está vacante la Delegación del Tráfico urbano. El alcalde nombró director de este servicio al ingeniero señor Paz Maroto, que lo era del servicio de Limpiezas. No se sabía si el señor Rico, usando de sus facultades, nombraría un nuevo concejal delegado, o, por el contrario, se limitaría a mantener al frente de los servicios de circulación a un técnico. La duda parece ya aclarada, porque según noticias fidedignas, recogidas ayer en el Ayuntamiento, será nombrado concejal delegado el señor Galarza.

Los vendedores del mercado de Pardiñas

Con motivo de haberse permitido el establecimiento de puestos para la venta de comestibles en la calle de Hermosilla, los vendedores del mercado de Torrijos-Pardiñas exteriorizaron su protesta, por ver disminuídas sus ventas, negándose a pagar el alquiler de los puestos que ocupan.

Ayer fué dada orden para que no se permitiera la estancia de los vendedores en la calle de Hermosilla, y por virtud de ello ha cesado la actitud de protesta de los vendedores del mercado de Pardiñas.

"Auxilios corporativos" del cuerpo de Telégrafos

La Asamblea general extraordinaria para discutir y aprobar el nuevo Reglamento de esta Sociedad se celebrará mañana, día 6 de septiembre, en el salón de actos del Palacio de Comunicaciones y a las cinco de la tarde.

El discurso inaugural de la Asamblea está a cargo de don Romualdo Rodríguez Vera; después dará una conferencia sobre el tema «Cooperativismo», el subsecretario de Trabajo don Antonio Fabra Rivas; seguidamente, se nombrará Mesa de discusión, se leerá y discutirá el proyecto de Reglamento, y las bases para funcionamiento de la Cooperativa. Por último, clausura de la Asamblea, a cargo del subsecretario de Comunicaciones.

Pruebas de ingreso para las Escuelas de aprendizaje

Se convoca a los aspirantes inscritos en la Escuela de Orientación Profesional y Preaprendizaje de la calle de Embajadores, para verificar la primera parte del examen selectivo, a las nueve de la mañana, en el Instituto Psicotécnico (Embajadores, 37), para los días que a continuación se expresan:

Inscritos con los números 100 al 150, miércoles día 6; inscritos con los números 151 al 210, para el jueves día 7; inscritos con los números 211 al 270, para el viernes día 8; números 271 al 330, para el sábado día 9.

Los aspirantes inscritos con número superior a los citados anteriormente, harán la primera parte del examen psicotécnico con los no presentados en los días 4 y 5, previa citación.

Los alumnos que se han inscrito en la Escuela del barrio de Tetuán, serán objeto de citación especial, y vistas las peticiones de que se amplíe el plazo de inscripción de alumnos para ingreso en esta Escuela de Orientación Profesional y Preaprendizaje, sita en la calle de Castillejos del barrio de Tetuán de las Victorias, se ha dispuesto que las inscripciones puedan hacerse hasta el día 9 del actual, inclusive, en atención a que se trata de una escuela de nueva creación.

Boletín meteorológico

Estado general.—Las altas presiones han quedado reducidas a un extenso núcleo situado sobre el mar del Norte y Escandinavia, pues las de Azores han perdido su intensidad. Una borrasca bastante importante se acerca a Europa, y sobre la Península Ibérica se extiende una baja de carácter térmico que abarca toda ella. Por toda Europa el tiempo es bueno, algo nuboso por Escocia.

Por España está bastante nuboso y sólo queda despejado la costa Sur de Andalucía. Por la cuenca del Ebro se registran algunas tormentas de escasa intensidad. La temperatura sigue elevada.

Temperaturas de ayer: Albacete, 19 mínima; Alicante, 31 y 22; Almería, 30 y 21; Avila, 28 y 16; Badajoz, 30 y 17; Baeza, 16 mínima; Barcelona, 28 y 22; Cáceres, 31 y 18; Castellón, 28 y 23; Ciudad Real, 34 y 17; Córdoba, 33 y 18; Coruña, 23 y 14; Cuenca, 33 y 15; Gerona, 33 y 18; Gijón, 26 y 16; Granada, 32 y 19; Guadalajara, 32 máxima; Huelva, 33 y 18; Huesca, 35 y 20; Jaén, 32 y 20; León, 29 y 15; Logroño, 34 y 16; Mahón, 30 y 21; Málaga, 29 y 18; Murcia, 34 y 17; Orense, 30 y 18; Oviedo, 26 y 16; Palencia, 33 y 14; Palma de Mallorca, 19 mínima; Pontevedra, 15 mínima; Salamanca, 31 máxima; Santander, 17 mínima; Santiago, 27 y 14; San Fernando, 21 mínima; San Sebastián, 27 y 17; Santa Cruz de Tenerife, 20 mínima; Segovia, 32 y 15; Sevilla, 31 y 16; Soria, 31 y 15; Tarragona, 28 y 22; Teruel, 14 mínima; Toledo, 35 y 19; Tortosa, 31 y 22; Valencia, 29 y 22; Valladolid, 34 y 13; Vigo, 20 máxima; Vitoria, 34 y 14; Zamora, 33 y 14; Zaragoza, 25 y 19.

Lo que dice la Prensa de Madrid

(Domingo 3 de septiembre de 1933.)

Tiene preocupado a **"El Sol"** que "la opinión nacional" no sepa que en la Cámara republicana se dicen cosas que evidentemente prueban que la República no es "sólo una idea, un criterio, el que representan los partidos en el Poder", y que, por ende, no es exacto que "toda discrepancia ha de buscar su amparo más allá de la República, por la derecha o por la izquierda". Al efecto transcribe unas frases del señor Botella, que, hablando de la ley de Arrendamientos, dijo, por lo visto, que "hay que crear una gran población de propietarios de la tierra" en bien de nuestra economía.

Pero **"El Liberal"** (¿De qué se trata? Que yo voto con el Gobierno) está muy disgustado con **"El Sol"**. Le llama nada menos que "buque almirante de la escuadrilla derrotista". Y se pregunta en pleno éxtasis: "¿Qué otra sino plácemes merece el ministro de Agricultura? Prometió que para el otoño estarían hechos la incautación y reparto de tierras, y no termina el verano sin que se haya convertido en realidad la promesa". Conque, venga el reparto. Y si, al hacerlo, se causa un daño, "¡ya tendrá debida reparación el daño que se cause!" Y que no tengan miedo los propietarios, porque "aquí estamos nosotros—dice—para defender los derechos legítimos del propietario que los tenga". ¡Ah! "Pero la tierra se reparte". Lo primero, ahora, es "la defensa del campesino".

"La Libertad" insiste en que, "de cuantos traspiés llevan dados nuestros gobernantes, ninguno tan grave ni tan peligroso" como los del Tribunal de Garantías. Se debió hacer un tribunal superior, imparcial, competente. Pero sí, sí. Empezaron los errores—"el primer y gravísimo error cometido..."—con la elección de presidente. Después... De este modo, el Tribunal "nacerá muerto". Y "el único, exclusivamente el único responsable, es el Gobierno". En cuanto a la escuela nacional, hay que darle un "contenido". Lo importante no son los edificios. Y, hoy por hoy, tal contenido no existe.

En fin, **"El Socialista"** dice que sí, que tiene muchas ganas de que haya elecciones. Que si antes no las hubo fué porque las "oposiciones" lo pidieron así. Y claro, el Gobierno accedió. (¡Qué amable!) Tiene muchas ganas de elecciones. Pero, claro, "el Gobierno ha de resolver o dejar en franquía dos o tres asuntos" y, claro... Dice también que sí, que "ineptos y, además, monárquicos". No es verdad lo que dice **EL DEBATE** (que es un mentiroso, que va a ir derechito al infierno, por malo) de que se vaya a jubilar a los catedráticos por sus ideas políticas. "Pero, aunque así fuera, ¿no es lícito que los funcionarios del Estado republicano lo sean del Estado republicano y no del monárquico o del fascista?"

"El Sol" vuelve sobre la orgía monetaria que representan los sueldos asignados al Tribunal de Garantías. Y sobre el "asombro" y el "escándalo" que han producido en el país. Y dice que, por torpeza de quienes no hablaron en la Cámara, "se ha regalado un triunfo, tan justo como fácil, a un diputado agrario" que ha dicho, sobre este asunto, lo que convenía decir.

(Lunes, 4 de septiembre de 1933.)

Pues señor. Al Gobierno, como ustedes saben y saben muy bien, le han vuelto a dar en la cresta con motivo de las elecciones. No hay que decir cómo se regocija **"La Nación"**. Por tercera vez—fueron las otras cuando la suspensión de los 114 periódicos por real gana y cuando los "burgos podridos"—publica el retrato del estadista insigne. "¡Ahí es nada! ¡Destituir todos los Ayuntamientos, nombrar por decreto otros nuevos y que hoy, o ayer, mejor dicho, se vuelvan contra su progenitor!"

Cosas parecidas pueden leerse en **"Informaciones"** y **"El Siglo Futuro"**. Las elecciones—dice el último—"ofrecen enseñanzas muy provechosas a los partidos gubernamentales, si éstos no hubiesen dado de lado aquel credo democrático del que tanta profesión de fe hicieron cuando estaban en la oposición en tiempos de la Monarquía, y no dijesen hoy, por los labios displicentes del señor Azaña, ni barbotasen por la boca ex-obrera de Largo Caballero, que democracia para qué, y que esa es una palabra llamada a recoger en un sistema de Gobierno como el implantado en España".—La mayoría aplastante conseguida por el señor March—dice el segundo—significa "respeto" y "estimación" para él, e "indignación" y "protesta" por "la persecución incalificable de que por los partidos ministeriales está siendo víctima el señor March. Si aquí no se ha perdido el respeto debido a la soberanía del pueblo cuando ejerce su más augusta función, don Juan March será puesto en libertad inmediatamente y acatada así en lo que le concierne la voluntad de la nación". Es lo que hizo don Antonio Maura con los señores Largo, Besteiro, Saborit y Anguiano.

Y **"La Tierra"** dice: "Rotunda y expresiva derrota del Gobierno Azaña".

Y **"Luz"**, "diario de la República", dice, cargado de razón: "Un botón de muestra. Las elecciones para el Tribunal de Garantías no han sido nada para lo que serán las municipales si las hace este Gobierno".

Realmente, la cosa no es para menos. Bueno. Pues el **"Heraldo"**—a quien, por cierto, llama **"La Tierra"** "órgano de los analfabetos"—va, coge y dice: "El derrotismo, siempre alerta, ya pretende extraer consecuencias de los datos publicados". Y hay que tener en cuenta: Primero: que "el Tribunal de Garantías no es, no puede ser, un organismo ni del Gobierno ni contra el Gobierno, y la elección de sus vocales no puede prestarse a interpretaciones de carácter político". Segundo: que la elección fué "una elección de segundo grado". No votó el pueblo. Tercero: "un nacionalista vasco, un tradicionalista navarro, algunos agrarios y el resto republicanos y socialistas. ¿Dónde está, pues, ese resultado que exalta el entusiasmo del derrotismo como si acabara de lograr una victoria indiscutible?"

Se queda solo en sus cuentas galanas. De los periódicos de la noche es el único que se atreve a hacerlas. Porque **"La Voz"**, ¡ay!, que en otro tiempo le hubiese acompañado, se limita a poner unos títulos habilidosillos. Y nada más. Verdaderamente ¡no somos nada! "Sic transit..."

LIBRAMIENTOS PARA OBRAS PUBLICAS

El subsecretario de Obras públicas, don Teodomiro Menéndez, ha mandado librar a la Jefatura de Obras públicas de Murcia, para construcción del camino vecinal de Galifa a Portus por Perín y Canteras, sección primera, 82.842,32 pesetas.

Asimismo ha ordenado librar al comisario presidente de la Junta de Obras del Puerto de Cádiz, para reparación de las Murallas de Cádiz, 50.000 pesetas.

La recogida de mendigos y la venta ambulante

Ayer conferenciaron sobre estos extremos el director de Seguridad y el alcalde

Desde hoy se prohibirá la venta en las calles desde las nueve de la noche

El lunes se clausurarán las salas de espectáculos que no reunan condiciones

A las doce y media de la noche, el director de Seguridad recibió a los periodistas, a los que dijo que a mediodía se entrevistó con el alcalde de Madrid, para tratar de varios asuntos locales.

Agregó que uno de los asuntos tratados en dicha entrevista fué el relativo a la recogida de mendigos, habiéndose convenido que la Dirección de Seguridad, en colaboración con la Alcaldía, pondrá en práctica las medidas necesarias para recoger los mendigos, especialmente aquéllos que de la mendicidad han hecho una profesión.

También dijo que habían tratado de la prestación de servicios de los bomberos, y que, sin entrar en el fondo de la cuestión que tiene planteada el Ayuntamiento con algunas empresas de espectáculos, había decidido que, a partir del próximo lunes, serán clausuradas aquellas salas cuyos servicios de incendios no estén debidamente atendidos.

Añadió el director de Seguridad que también se habían ocupado de la venta ambulante, tan excesiva en estos últimos tiempos y especialmente en determinados sitios públicos. El alcalde prometió no conceder más licencias para la venta ambulante y la revisión de las concedidas. Agregó el señor Andrés que, a partir de hoy, no se permitirá, desde las nueve de la noche, la venta ambulante.

Finalmente dijo que la Dirección de Seguridad tiene preparados 100 expedientes de presuntos incluso en la ley de Vagos, que serán estudiados y resueltos con la mayor rapidez.

Congreso de avicultura en los Mercados de Trajano

ROMA, 4.—Con motivo de este Congreso, los antiguos Mercados de Trabano, recientemente puestos en luz por el derribo de construcciones ulteriores, han sido habilitados para la Exposición Internacional, constituyendo un marco original y sugestivo, que ha sido bautizado "Los Soportales de las Naciones".

En las antiguas "Tabernae" de los mercaderes romanos se colocarán las jaulas con los ejemplares raros de aves de todos los países; la Exposición comprende 1.103 grupos de animales procedentes de todas las partes del mundo, para lo que diariamente se tendrán que preparar 1.200 kilos de piensos.

CAMAS DORADAS
LAS MEJORES EN LA FABRICA.
34 CALLE DE LA CABEZA 34

AYUDANTES DE OBRAS PUBLICAS
ACADEMIA ORAD
En la última oposición obtuvo esta Academia 11 PLAZAS, alcanzando la máxima puntuación un alumno de ella. Pedid reglamentos, programas, al Dr., José Orad. PEZ, 44.

La película origina muchas de las enfermedades dentales

Día tras día la película atacaba este diente. Día tras día la película aumentaba. Partículas de alimento se adherían a su pegajosa red, que, a su vez, transformábase en criadero de gérmenes. Constantemente estos gérmenes hacían su labor. Venció finalmente la película. Otro diente tuvo que ser arrancado.

Qué es esta película?

Qué es esta película que roba nuestros dientes? Una capa viscosa y pegajosa formada por las mucosidades de la saliva. Amarillea los dientes. Partículas de alimento se adhieren a los mismos y pronto los deterioran.

Sí, pero esto no es todo! La película contiene millones de gérmenes que producen ácido láctico. Este ácido láctico disuelve el esmalte de los dientes lo mismo que otros ácidos agujerean la madera o el paño.

Qué debo hacer para combatir la película?

Para combatir la película use Pepsodent en vez de pastas dentífricas corrientes. Por qué? Porque una pasta dentífrica depende de su material de pulimento.

El nuevo material de pulimento contenido en el Pepsodent es uno de los recientes descubrimientos más importantes. Su facilidad en eliminar por completo la película es extraordinaria! Su notable distinción de ser dos veces más blando que los demás dentífricos utilizados en general lo ha popularizado.

Use Pepsodent dos veces al día—Visite a su dentista por lo menos dos veces al año.

Escriba pidiendo un tubo de Pepsodent para 10 días a: Busquets Hermanos y Cía, Cortes, 591-A. Barcelona, incluyendo Ptas. 0,40 en sellos de Correo para cubrir los gastos de envío.

Pepsodent -La Pasta Dentífrica Especial que elimina la Película 4130

¿Sufre usted del Estómago e Intestinos?
SERVETINAL
GUMMÁ
HE AQUI UNA CARTA INTERESANTE, CUYA LECTURA RECOMENDAMOS A NUESTROS LECTORES.
El autor de la carta de referencia es DON FRANCISCO MASDEU TARDA, de treinta y nueve años de edad, residente en VILLANUEVA Y GELTRU, calle de F. DE S. VIDAL, número 5.

El texto es como sigue: "Villanueva y Geltrú, 19 de julio de 1933.

Señor don A. Gummá.—BARCELONA.

Muy señor mío: El sábado pasado estuve en su farmacia para saludar a usted y agradecerle lo mucho que vale su producto **SERVETINAL.**

Sentí mucho no haberle encontrado para poder contarle verbalmente el curso de mi enfermedad; no obstante, lo hago por escrito, aunque de esta manera no sabré expresarme como quisiera.

He sufrido del estómago por espacio de quince años; fuí sometido a los rayos X, por los cuales se pudo apreciar que mi enfermedad consistía en una fuerte dilatación de estómago, con úlcera.

Como podrá usted suponer, agoté todos los recursos para curarme a base de régimen y un sinfín de tratamientos, que, desgraciadamente, todos surtieron un efecto completamente negativo.

Su producto **SERVETINAL** fué el último a quien recurrí, y a las primeras tomas me dió la impresión de que resultaría inútil, como lo demás; pero, al empezar el segundo frasco, noté con gran asombro que los dolores desaparecían y los cuales, afortunadamente, no han vuelto a reaparecer.

Todos los años, entrando el verano, me veía obligado a abandonar el trabajo por tres o cuatro meses, y desde que tomo el **SERVETINAL** no he estado un solo día enfermo, encontrándome perfectamente bien.

Ya le hubiera escrito más pronto; pero, a decir verdad, desconfiaba de mi curación; pero ahora ante la seguridad de la misma, puedo decir que es muy cierto aquel refrán "la perfidia mata la caza", que usted señala en su prospecto.

La presente carta puede usted publicarla como guste y si necesita algunos detalles más puede pedírmelos a la dirección siguiente:

Calle de F. de S. Vidal, número 5. Villanueva y Geltrú.

Como detalle le indico que mi profesión es la de mecánico, tengo treinta y nueve años de edad, fumo y tomo café.

Mande como guste a su afmo. s. s., q. e. s. m.,

Firmado: FRANCISCO MASDEU TARDA."

Exigid el legítimo SERVETINAL y no admitáis sustituciones interesadas de escaso o nulo resultado

Precio: 5,80 ptas. (Timbre 0,30 incluídos) en centros de específicos y farmacias, y en Madrid, Gayoso Arenal, 2; Farmacia del Globo, Plaza Antón Martín; Félix Borrell, Puerta del Sol, 5.

Escuelas y maestros

Asamblea de cursillistas de 1931.—Reunidos en el local de la Asociación de Maestros Nacionales de Madrid, y con asistencia de maestros de numerosas provincias y de la capital, se celebró el pasado domingo la anunciada reunión.

Estando de acuerdo todos, tanto de Madrid como de provincias, de la injusticia que supone el hacer una lista sin tener en cuenta la proporcionalidad, se discutió durante largo rato en animado debate qué criterio debía exponérsele al ministro, habiendo acordado la presidencia tener en cuenta las proposiciones de los señores Balseiro y Junco y brindarse, si el ministerio lo estima conveniente, a la construcción de ella, en término de siete días.

Se acordó también formular enérgica protesta por la campaña que los llamados laicos y maestros particulares desarrollan para que se les conceda la gracia de introducirse en el Escalafón, sin acudir a los Cursillos de Selecccción, único medio que debe de haber de ingreso.

En lo que se refiere a los del Segundo Escalafón, la Asamblea no trató de este asunto, por creer que las autoridades docentes, basadas en un principio de justicia, colocarán a los cursillistas del 31 con anterioridad a ellos, ya que la convocatoria y finalización de los ejercicios, es posterior a la de éstos.

Que sustentando el criterio de los señores Llopis y Landrove, se les adjudiquen el 50 por 100 de las vacantes de nueva creación; y, teniendo en cuenta la opinión de dichos señores, afianzada con la del jefe de la Sección Administrativa de Madrid, expuesta en la reciente consulta con la superioridad y dicho señor, y en tanto se resuelva definitivamente la situación y se adjudiquen las vacantes, que les corresponden, sean colocados al comenzar el nuevo curso, aquéllos que no lo estén, como maestros propietarios con "carácter provisional" en las numerosas vacantes servidas por interinos.

Por último, se acordó que el miércoles próximo, a las diez y media de la mañana, se reúnan todos los que en la actualidad se encuentren en Madrid, en el ministerio de Instrucción pública, para asistir a la audiencia que ese día les tiene ofrecida el ministro.

Cátedras vacantes en Normales.—El ministerio de Instrucción anuncia a concurso de traslado la provisión de las siguientes plazas de profesores numerarios en las escuelas Normales del Magisterio primario que quedaron sin proveer en el concurso de traslado anunciado el 30 de abril:

En Huesca, la de Historia; en Ciudad Real, las de Pedagogía, segundo grupo de Pedagogía y Matemáticas; en Coruña, la de Pedagogía; en Logroño, la de Gramática; en Lugo, la de Pedagogía y Paidología, Matemáticas e Historia Natural; en Alava, la Historia Natural; en Navarra, la de Pedagogía; Melilla, Pedagogía y Labores; Orense, Labores; Oviedo, Historia Natural; Teruel, Historia, Pedagogía y Paidología; Zamora, Pedadogía e Historia; Cuenca, Filosofía; Las Palmas, Geografía, Gramática, Historia, Historia Natural, Labores, Pedagogía y Paidología; Soria, Física, Química e Historia Natural y Paidología; Orense, Geografía, Historia Natural, Física, Química y Matemáticas; Melilla, Historia Natural, Física, Química y Matemáticas; Laguna, Geografía, Física y Química, Labores, Filosofía, Psicología, Pedagogía y Paidología; Jaén, Matemáticas y Labores.

Notas militares

LAS MANIOBRAS DE OCTUBRE

Tomarán parte en ellas veintiséis mil hombres

En el próximo mes de octubre se verificarán unas maniobras militares en Cataluña entre los ríos Ebro y Segre.

Darán comienzo el día 6 y terminarán el 17.

Los dos ejércitos—rojo y azul—se concentrarán durante los días 6, 7 y 8. El rojo se organiza con la base de la cuarta división, que guarnece Cataluña, y el azul, con las de Aragón, más dos brigadas de Montaña y algunas unidades de Vascongadas y Navarra.

En los días 9 al 14 serán las prácticas de combate, y en los días 15, 16 y 17 se dislocarán las fuerzas para volver a sus guarniciones.

El general Rodríguez del Barrio, que dirige las maniobras, instalará su Cuartel general en Lérida, así como el general Batet, que manda el ejército rojo, y en Mora de Ebro se aposentará el general Sánchez Ocaña, que manda el azul.

El tema que se ha de desarrollar es el siguiente:

"Un ejército rojo de un país ya en guerra con otro ha invadido nuestro territorio por ambos extremos del Pirineo. La invasión por las Vascongadas y Navarra está contenida. Cataluña en cambio, está ocupada en su mayor parte por los rojos, cuyas fuerzas marchan sobre Zaragoza. El mar por razón de alianza, está dominado por nosotros.

El bando rojo, o sea el del Norte, tiene sus vanguardias al Oeste de Lérida, en Lérida y en Jneda y Borjas Blancas. El bando azul se encuentra a lo largo del Ebro, entre Fayón y Mora de Ebro, y su brigada de Montaña, en Mora- Falset.

Las exploraciones de ambos ejércitos establecen el contacto en la línea media, que en la dirección Oeste corta al polígono formado por Grañena, Cogull, Albages, Soleras y Torms. En esta situación los dos ejércitos, recibe el azul la siguiente orden: Inicie ofensiva contra enemigo, cuyo propósito parece ser avanzar Zaragoza desde Lérida, procurando envolverle por el Este. En igual fecha el rojo recibe esta orden: Suspenda avance sobre Zaragoza, y con frente a SO.., dispóngase a combatir enemigo, que avanza desde Fraga, Mequinenza y Mora de Ebro..."

La Artillería hará fuego de verdad para probar su eficacia; pero para ello se han elegido zonas peladas y acotadas.

Se ha recomendado a las fuerzas el respeto a los terrenos cultivados, que serán considerados como obstáculos inaccesibles.

En las maniobras intervendrán 26.000 hombres.

Boda de una descendiente de Confucio

PEKIN, 4.—En esta ciudad se acaba de celebrar el matrimonio de una bella joven que se dice descendiente del filósofo chino Confucio.

Esta joven es la hija mayor de Kung Teh-Chun, septuagésimo séptimo descendiente directo de Confucio.

Una multitud enorme de curiosos se aglomeró en la estación del ferrocarril para dar la bienvenida a la novia, que venía de Chefu, lugar de nacimiento del famoso filósofo.

El marido de la descendiente de Confucio es el conocido profesor de Shantung, doctor Ku Shao-wu, graduado de la Universidad de Oxford y uno de los escritores más notables de la joven China.

Oposiciones y concursos

Correos.—Examen oral previo: Fueron aprobados ayer, en segunda y última convocatoria, los señores siguientes:

Primer Tribunal: Número 1.133, don Pedro Valdivieso Hernández; 1.223, don Eugenio Hernández Vistas; 1.261, don Ramón Callejas Martín; 1.305, don José Casas Comas; 1.359, don José Cruz Morón, y 1.367, don Antonio Pacheco Bazaga.

Segundo Tribunal: Número 1.144, don Nicolás Vega Holguera; 1.202, don Félix Jiménez Martín; 1.206, don Nicolás Jiménez Rodríguez; 1.218, don Alfonso Hernández Ortega, y 1.232, don Manuel Herrero López.

Para hoy están convocados por el primer Tribunal los números desde el 1.369 al 1.423, como efectivos, y como suplentes, desde el 1.425 al final.

Por el segundo Tribunal, los números desde el 1.268 al 1.306 como efectivos, y como suplentes desde el 1.310 al final.

Primer ejercicio: Han sido aprobados en este ejercicio, con la puntuación que se indica, los señores siguientes:

Número 589, don José Pipo Aragón, 18,80; 591, don Emidgio Plasencia Plasencia, 14,10; 592, don Martín Polo Bravo, 16,80; 601, don José María Prats Llangostera, 16,75; 604, don Ramón Prieto González, 15,30; 606, don Tomás Prieto del Rosal, 13,30; 610, don Jacinto Puig Bestón, 12,90; 617, don Felipe Galán y Díaz Asensio, 17,50, y 618, don Manuel Galán Hernández, 13,00.

Para hoy están convocados, a las 8,30 de la mañana, los números del 621 al 642, como efectivos, y del 643 al 683 como suplentes.

Centro de Estudios Universitarios
ENSEÑANZAS DE LA FACULTAD DE DERECHO

Los Profesores de la Facultad de Derecho del Centro de Estudios Universitarios, son auxiliares o ayudantes de las Universidades oficiales y especializados en las asignaturas que explican en el "C. E. U."

El número de alumnos de cada clase es limitado. Una vez cubiertas las plazas, no se admiten solicitudes de ingreso.

Las familias serán informadas quincenalmente del aprovechamiento de los alumnos.

El Centro de Estudios Universitarios alojará a los alumnos que lo deseen, en las condiciones que indiquen sus familias, en residencias escolares de toda garantía.

El curso empieza el 1.º de octubre.

MATRICULAS

Por cursos completos (tres asignaturas), 75 pesetas mensuales.

Asignaturas sueltas, 35 pesetas por asignatura.

Inscripciones e informes:

Secretaría del "C. E. U.", Alfonso XI, 4, cuarto izquierda. De 4 a 7.

SEÑORITA

Le interesa aprender corte y confección sin moverse de su hogar. Puede diplomarse rápidamente por correo como profesora, ganando 300 pesetas al mes. Escribid: **"Instituto de Modas". Angeles, 1. BARCELONA.** (Incluir sello).

Residencia de estudiantes
LUIS VIVES
Atención esmerada. Habitaciones amplias. Terrazas soleadas
Pi y Margall, 7 (áticos). MADRID

JUDICATURA

NUEVAS "CONTESTACIONES REUS".

Ha comenzado la impresión, ajustadas al nuevo programa de las materias de **"Derecho Penal", "Derecho Político", "Derecho internacional"** y **"Derecho administrativo"**, redactadas, respectivamente, por los catedráticos señores **Jiménez de Asúa, Ruiz del Castillo** y **Trías de Bes** y el abogado y jefe de Administración señor **Fábregas del Pilar.** Se admite suscripción a materias sueltas. La publicación de las restantes materias se iniciará en breve. Suscripción a la colección completa: 1.º y 2.º ejercicios, 40 pesetas; 3.º ejercicio, 140 pesetas; ambas, 160 pesetas. Al contado y a plazos.

PREPARACION en clases y por correspondencia a cargo de los señores **Menéndez-Pidal, López-Rey, Batlle** y **Jiménez Huertas.** 100 pesetas al mes.

Academia Editorial Reus

Clases: Preciados, 1. Libros: Preciados, 6. Apartado 12.250.—Madrid.

LAS CORRIDAS DE TOROS DEL DOMINGO Y DEL LUNES

En Madrid, el debutante Chalmeta fué sacado en hombros de la plaza. Una tarde desastrosa en Tetuán. Buenas corridas, en conjunto, en San Sebastián, Barcelona, Aranjuez y Mérida

EN ESTA ULTIMA PLAZA HUBO UN INCIDENTE, QUE OBLIGO A INTERVENIR A LOS GUARDIAS DE ASALTO

Seis novillos de Angoso y dos de Gabriel González para Vicente Martínez, "Niño de Haro"; Félix Almagro, Eliseo Capilla y José Chalmeta, que hacía su presentación en el ruedo madrileño.

Buena entrada al comenzar el festejo, que duró dos horas con cuarenta y cinco minutos y acabó a la luz de los focos eléctricos.

El ganado, regularmente presentado. El cuarto novillo fué condenado a fuego; el segundo se defendió en el último tercio, y el tercero adelantaba peligrosamente la cabeza. Los demás se dejaron torear; de ellos destacaron los lidiados en séptimo y octavo lugar.

«Niño de Haro» tuvo una actuación desgraciada. Al primero de la tarde lo toreó mal con el capote. Con la franela se defendió: unos mantazos por la cara para dar unos pinchazos, media perpendicular y un descabello dejando más de medio estoque clavado. Al quinto lo toreó con exceso de precauciones; con la muleta dió algunos pases aceptables y remató al burel de un pinchazo y dos medias estocadas, quedándose en la cara. Al hacer dos quites en el octavo fué abucheado.

Almagro se lució en unos muletazos dados al segundo novillo. Al señalar un pinchazo fué volteado, y, ya iba a recogerle el astado, cuando Carrato hizo a su matador un gran quite, por lo que fué ovacionado. Se levantó el matador con un puntazo en la cara, y remató al bicho tras cinco pinchazos más, media perpendicular y un descabello. Oyó palmas. El toro se encogía al sentir el hierro.

Almagro oyó una ovación al torear por verónicas, muy quieto y jugando bien los brazos, al sexto novillo. También éste lo empitonó, y Carrato volvió a hacerle un buen quite. Con la muleta estuvo cerca y sereno. Dió dos ayudados por alto, buenos; un natural excelente, dos aceptables, y luego, con la derecha, toreó siempre cerca de los cuernos y reposado. Un pinchazo bueno y una estocada grande dieron fin al novillo, y Almagro cortó la oreja, dió la vuelta al ruedo y salió a los medios a saludar.

Capilla: Dos o tres verónicas aceptables y algún muletazo habilidoso. Para acabar con el tercer novillo echó mano de su variado repertorio y consiguió lo que se proponía, después de largarle, siempre a paso de banderillas, un pinchazo, un golletazo, media estocada y una entera.

Al séptimo, que era pequeño, no tenía poder y era, además, inofensivo, le agujereó la piel once veces, unas en el cuello, en las paletillas otras, y siempre alevosamente. Oyó un aviso y abundantes muestras de desagrado.

José Chalmeta, que había sido aplaudido al hacer un quite durante la lidia del primer toro, se encontró con que el cuarto, un mulo fogueado y burriciego, fué protestado por el público. Como éste pidiera al debutante que no toreara y empezaran a caer al ruedo algunas almohadillas, Chalmeta, sin dar un solo pase, largó al hilo de las tablas un bajonazo y dió fin así al escándalo, que por momentos arreciaba. El público agradeció la brevedad y ovacionó al torero.

En el quinto, que correspondió a «Niño de Haro», oyó una ovación al quitar con dos verónicas y media muy buenas.

Y en el octavo armó un alboroto al dar cinco verónicas lentas, suaves y mandonas; alboroto que se reprodujo cuando el novel torero hizo el primer quite. La brega de este novillo la llevó, en su mayor parte, el matador, con tanto acierto que, terminado el primer tercio, Chalmeta hubo de saludar montera en mano.

Brindó el debutante al público, la muerte del último novillo de la tarde; mandó retirar a los peones y, muleta en mano, cada pase arrancó una ovación del público, que vió en Chalmeta un muletero de calidad. A pesar de que no tuvo suerte con el pincho, como siempre se arrancó a matar en corto, cuando rodó el burel, fué paseado en hombros y así salió de la plaza en compañía de Félix Almagro, que mereció también tal honor.

Y al terminar, un castizo
gritó desde una meseta:
Chalmeta: tú llegarás.
¡Qué bien toreas, Chalmeta!

De los subalternos hemos citado a Carrato, que, además de salvar a Almagro de una cornada, bregó siempre con acierto y puso un buen par.

«Orteguita» puso dos pares colosales al quinto y fué ovacionado. «Pastoret» también fué aplaudido. La ovación más grande de la tarde se la ganó un monosabio que durante la lidia del tercer novillo hizo a cuerpo limpio un quite a un picador, caído ya. El «mono» tuvo que saludar, gorrilla en mano, al público.

Los toreros llevaban crespones negros por la muerte del banderillero «Caranchа».

B. B.

EN TETUAN

Desastrosa tarde de toros la del domingo en Tetuán. Y además larga, pues acabó el espectáculo completamente de noche, y los dos últimos novillos se lidiaron bajo la luz de los focos eléctricos.

Estaba anunciado ganado de don Pedro Robles, de Chapinería; pero, por no haber llegado a tiempo los novillos, fueron sustituídos por seis bichos de don Cesáreo Arribas, de El Escorial. Buena parte de culpa del lamentable espectáculo taurino la tuvo este ganado. Grandes, broncos, huídos y mansurrones; llegaron a la muerte defendiéndose en tablas, y tirando derrotes a todo pasto. Y, para que nada les faltara, con unas herramientas tremendas, que sembraron el pánico entre jinetes e infantes. El primero, un buey colorado, fué devuelto al corral por no embestir nada, y se le sustituyó con un sobrero de don Pacomio María, noble y manso como un borrego. El lidiado en quinto lugar fué fogueado.

Cayetano Palomino hizo toda la tarde una labor completamente gris; a su primero, que era un borrego, lo lanceó movidillo, y con la muleta empezó trasteándolo por alto y dió varios pases aceptables, pero el bicho se le agotó y ya no dió pie con bola, ni supo qué hacer del enemigo. Lo despachó de dos pinchazos, que el toro escupió, y media en buen sitio.

En su segundo no tuvo más momento feliz que un quite oportunísimo en una caída al descubierto. Después, nada. Muchos mantazos con precauciones, y un sin fin de pinchazos, siempre echándose fuera y con una malísima ejecución.

Oyó un aviso y hubo bronca abundante.

Niño del Hospicio borró por completo la buena impresión que causó el día de su "debut". Miedoso, vulgar y apático, toda la tarde oyó una bronca inenarrable durante el tercio de varas de su primero, en el que permaneció tranquilamente en barreras, mientras sus compañeros luchaban con las dificultades del bicho. A este toro lo pasaportó de una estocada caída y un descabello.

En el otro, un buey huído, que saltó dos veces la barrera, propinando sendos sustos a los pacíficos guardias y asistencias que ocupaban el callejón, perdimos la cuenta de los pinchazos y estocadas que dió. Oyó dos avisos, y el toro no volvió al corral por verdadera casualidad.

El debutante Lisardo Sicilia fué el más aceptable de los tres espadas. A su primer morlaco lo fijó con unas verónicas inteligentes, que dejaron al bicho en suerte.

Con la franela hizo lo único que se podía hacer al bicho, que, como todos sus hermanos, llegó a la muerte defendiéndose en tablas. Después de dos pinchazos entró al bicho en las tablas y dejó una entera, saliendo trompicado y sufriendo un palotazo en la axila.

Al último lo despachó de una estocada entera, después de breve trasteo.

Los toreros llevaban lazos de luto por el banderillero Caraancha.

En el intermedio se hizo una colecta para la Cruz Roja de Tetuán.

Y de los subalternos, hay que citar a Maera de Méjico.

S. S.

EN VISTA ALEGRE

El domingo se inauguró la temporada de otoño en la popular plaza carabanchelera, lidiándose ganado de don Jerónimo Díaz, bravo y bien presentado. El valenciano Chaves Chico tuvo una buena tarde, sobre todo en su segundo, el lidiado en quinto lugar, al que hizo una faena superior intercalando pases de pecho, naturales con la izquierda, que fueron jaleados por el público. Mató de una buena estocada y se le concedió la oreja.

Toreri toreó bien de capa a sus dos enemigos. Con la franela trasteó a su primero sin perderle la cara, pues el bicho llegó defendiéndose al último tercio. Lo despachó de un pinchazo bien señalado y media en su sitio. A su segundo, lo toreó por ayudados por bajo e intentó jugar la izquierda. Lo despachó de una entera.

Raimundo Serrano tuvo una actuación voluntariosa y decidida. Se distinguió con el capote en una serie de verónicas templadas y suaves.

Con el trapo rojo fué ovacionado al torear por naturales con la zurda y con el pincho despachó al último de la tarde de una buena estocada, jugando el engaño diestramente. Fué ovacionado.

Bregando se distinguió Roldán con las banderillas y Zurito Chico con las varas.

EN PROVINCIAS

EN ARANJUEZ

ARANJUEZ, 4.—Con gran entrada se celebró hoy una corrida con ganado de Juan Terrones, que cumplió.

Domingo Ortega, al primero lo torea templadamente y es aplaudido en cuatro verónicas. También oye aplausos en un quite imponente. Con la muleta inicia una faena con la izquierda y da uno natural y otros de varias marcas. Con el estoque arrea cuatro pinchazos echándose fuera, y hay división de opiniones. En el tercero, Domingo muletea por bajo y se hace con el bicho. Con el pincho larga una estocada que mata sin puntilla. (Ovación, oreja, rabo y vuelta al ruedo.) En el quinto Ortega capea valiente y se luce en un quite que es aplaudido. A la hora de matar brinda al público y realiza una faena valiente y artística, con pases de todas marcas. Con el estoque larga dos estocadas y media que basta. (Ovación, oreja y rabo.)

Victoriano de la Serna, en el segundo, con el capote está ceñido y artístico. Es ovacionado en quites. Con la muleta hace una faena valiente que es ovacionada; larga dos pinchazos buenos y descabella a la tercera. El cuarto toro es protestado por el público, que pide sea retirado al corral. Salen los mansos, pero como el bicho no quiere pasar al corral, el banderillero Boni pide permiso para matarlo. Luego de concedido lo iguala y da dos pinchazos que bastan; el público aplaude y pide la oreja. Sale el sobrero, de Samuel Hermanos, que es grande y difícil. Los matadores no hacen nada y el público sisea; se le ponen banderillas de fuego. La Serna está breve con la muleta y agarra con el estoque media caída. La Serna en el último de la tarde lo torea muy ceñido y es ovacionado. Los matadores son aplaudidos en quites. La Serna brinda al público y hace una buena faena con la izquierda y la música toca en su honor. Acaba con el bicho de una buena estocada y un descabello. (Ovación.)

CORRIDA DE FERIA EN MERIDA

BADAJOZ, 4. — Corrida de feria en Mérida, con ocho toros de Pérez Tabernero, para Lalanda, Villalta, Manolo Bienvenida y Ortega.

Primero.—Le saluda Marcial con cuatro verónicas. (Ovación.) Lalanda con la muleta da unos cuantos mantazos. (Protestas.) Un pinchazo malo, media corta, una entera de lejos. (Bronca.)

Segundo.—Villalta lo recibe con tres capotazos buenos. El buey no toma ninguna vara y se arma una bronca impotente, durante la cual el público arroja botijos y otros objetos al ruedo. Los de Asalto saltan a los tendidos y se arma un gran revuelo. Los picadores se retiran y el toro es fogueado Villalta intenta fijar al buey con unos muletazos por bajo. Media estocada un poco corta y otra media instantánea. (Palmas.)

Tercero.—Bienvenida torea con arte y ceñido. (Ovación.) En quites es aplaudido, así como Villalta. Bienvenida clava tres pares magníficos de banderillas. Con la muleta da tres naturales ligados con uno por alto. Se adorna tocando los pitones. Un pinchazo, en hueso, y una entera que basta. (Ovación, dos orejas y el rabo.)

Cuarto.—Ortega da cuatro capotazos con temple, que el público ovaciona. Domingo hace una faena formidable entre los cuernos del toro. Se arrodilla ante el bicho y toca los pitones. Entrando a matar coloca media estocada que basta. (Gran ovación, dos orejas y rabo.)

Quinto.—Marcial no quiere agradar con el capote o no puede. Marcial quiere congraciarse con el público y con la muleta suministra pases de varios estilos. (Muchas palmas.) Da un pase de rodillas y pasa por un momento peligroso al arrancársele el toro. Sigue la faena inteligente y el público le aplaude. Una tendida, otra de principiante, un pinchazo, dos pinchazos más y descabella a pulso. (Pitos.)

Sexto.—Villalta se luce con el capote. Villalta, en el centro de la plaza, torea por naturales y por alto y suena la música. Hace unas filigranas que se aplauden. Después de un buen pinchazo agarra un volapié. (Corta las dos orejas y el rabo.)

Séptimo.—Bienvenida no hace casi nada con la capa, pero con las banderillas clava tres pares imponentes. (Ovación.) Un espectador le arroja un botijo, que cae a sus pies, y aquél es detenido. Con la muleta Bienvenida da varios mantazos y termina de una tendida.

Octavo.—Ortega se hace aplaudir al recibirlo con el capote. Con la muleta hace una faena completa, la mejor de la tarde. Dió pases de diferentes marcas, siempre pegado al enemigo y termina de una entera y un descabello a pulso. (Ovación, las dos orepas y el rabo.)

EN BARCELONA

BARCELONA, 3.—Dos toros de la viuda de Soler para Antonio Cañero y seis de Ernesto Blanco para Alcalareño, Posada y Morales. Cañero, superior en sus dos toros, a los que colocó magníficos rejones. Echó pie a tierra en ambos, y, después de sendas valientes faenas, despachó con brevedad. Fué constantemente ovacionado. Alcalareño fué ovacionado en su primero al torear rodilla en tierra. Prende un par de las cortas, y al repetir es zarandeado aparatosamente, pasando a la enfermería. Posada lo despachó de un pinchazo y dos estocadas. Posada hizo a su primero una faena valiente, para una estocada y descabello. En el cuarto, después de una faena valiente y con pases en redondo, despachó de cuatro pinchazos y una entera, oyendo palmas. Morales bien con la capa en sus tres toros, sobre todo en quites. Bien en banderillas y valiente con la muleta. Con el pincho estuvo breve y oyó bastantes aplausos. Alcalareño sufre un puntazo en la región perineal y diversas contusiones. Leve.

EN SAN SEBASTIAN

SAN SEBASTIAN, 3.—Sexta de abono. Ocho de Coquilla para Cagancho, Armillita, Pepe Bienvenida y Rafael Vega de los Reyes. Cagancho, bien con la capa en su primero, al que pone un buen par de banderillas. Con la muleta hace una faena excelente, jugando la izquierda en dos naturales, y despacha de tres pinchazos y una tendida. (Palmas.) En el otro, bien en quites Con la muleta hizo una faena movida, despachando de dos pinchazos y una estocada caída. (Pitos.) Armillita en su primero hizo una faena valiente, para una estocada perpendicular y descabello. (Ovación y vuelta.) En su segundo, después de lucirse en quites, coloca un par bueno. Con la franela hace una faena superior, intercalando cuatro naturales superiores. Despacha de un pinchazo y una estocada caída. (Ovación, oreja y vuelta al ruedo.) Pepe Bienvenida toreó bien de capa a su primero, al que hizo una faena movida, aunque valiente, para una estocada y once intentos de descabello. En el séptimo se lució con la capa, toreando por chicuelinas. Con la muleta estuvo breve y despachó de un pinchazo, media atravesada y dos descabellos. Vega de los Reyes estuvo bien con la capa en sus dos toros. Con la muleta hizo a su primero una faena de alivio, pues el toro está a la querencia de las tablas. Un pinchazo, dos medias varas y varios intentos, después de oír un aviso. Al último, después de brindar en los medios, le hizo una faena voluntariosa para varios pinchazos, media atravesadilla y varios intentos de descabellos.

EN ZARAGOZA

ZARAGOZA, 3.—Novillos de Atanasio Fernández. Lázaro Obón, bien en sus dos toros y breve matando. Niño de la Estrella, bien con capa y valiente con la muleta en su primero. Mata de un pinchazo y una estocada. En su segundo, que fué fogueado, hizo una faena de aliño para un pinchazo y una estocada. Pepito Montañés fué cogido dos veces, y tuvo que retirarse a la enfermería, donde le apreciaron una cornada en el muslo de ocho centímetros. Pronóstico reservado.

GRAN PEREGRINACION A ROMA

con visita y permanencia en

GENOVA -- FLORENCIA -- VENECIA Y MILAN

BAJO EL PATRONATO de EL DEBATE

CONFIADA A LA Compagnia Italiana Turismo Organo Oficial del Turismo Italiano

LA PEREGRINACION QUE OFRECE LAS MAXIMAS GARANTIAS DE EXITO POR SU PERFECTA ORGANIZACION, DENTRO DE LA MAXIMA ECONOMIA

ITINERARIO DEL VIAJE:

25 septiembre.—*MADRID: Salida a las 9 horas aproximadamente. Almuerzo en cestos.*
25.—*BARCELONA: Llegada a las 21 horas aproximadamente. Transporte de la estación al hotel. Cena y habitación.*
26.—*Desayuno y almuerzo. Transporte del hotel a la estación. Salida a las 17 horas aproximadamente. Cena en cestos.*
27.—*MARSELLA: Llegada a las 7 horas aprox. Desayuno en el Buffet de la estación. Salida a las 7,30 aproximadamente.*
27.—*VENTIMIGLIA: Llegada a las 13 horas aproximadamente. Almuerzo en el Buffet de la estación. Salida a las 15,45 horas.*
27.—*GENOVA: Llegada a las 19,30. Transporte de la estación al hotel. Cena y habitación.*
28.—*Desayuno. Visita de la Ciudad, por la mañana, en autocar y guías. Regreso al hotel. Almuerzo. Transporte a la estación. Salida a las 15 horas. Cena en cestos en el tren.*
28.—*ROMA: Llegada a las 23 horas. Transporte de la estación al hotel. Habitación.*
29.—*Pensión completa en el hotel. Mañana y tarde visita de la ciudad y visitas jubilares en autocar.*
30.—*Pensión completa en el hotel. Mañana y tarde continuación de las visitas de la ciudad y jubilares, en autocar.*
1.° octubre.—*Desayuno y almuerzo. La mañana libre. Transporte a la estación. Salida a las 17,30. Cena en cestos en el tren.*
1.°—*FIRENZE: Llegada a las 22,52. Transporte al hotel. Habitación.*
2.—*Pensión completa en el hotel. Mañana visita de la ciudad en autocar y guía. Tarde libre.*
3.—*Desayuno. Transporte a la estación. Salida a las 6.*
3.—*VENEZIA: Llegada a las 12. Transporte de la estación al hotel. Almuerzo. Tarde, visita de la ciudad, plaza y Basílica de San Marcos en góndolas y guías. Cena y habitación.*
4.—*Desayuno. Transportes a la estación. Salida a las 12,07. Almuerzo en cestos en el tren.*
4.—*MILANO: Llegada a las 16,40. Transporte de la estación al hotel. Visita de la ciudad. Cena y habitación.*
5.—*Desayuno. Transporte a la estación. Salida a las 9,12. Almuerzo en cestos en el tren.*
5.—*VENTIMIGLIA: Llegada a las 15,20. Comida en el Buffet de la estación. Salida a las 19.*
6.—*PORT BOU: Llegada a las 8,39. Desayuno en el Buffet de la estación. Salida a las 10.*
6.—*BARCELONA: Llegada a las 13. Transporte al hotel. Almuerzo, cena y habitación. Tarde libre.*
7.—*Desayuno. Transporte del hotel a la estación. Salida a las 8. Almuerzo en cestos en el tren.*
7.—*MADRID: Llegada a las 21,30.*

FIN DEL VIAJE

NOTA.—Las horas de salida y llegada en los recorridos de Madrid a Ventimiglia y regreso de Ventimiglia a Madrid, son aproximadas por viajar la peregrinación en tren especial.

Esta Peregrinación irá acompañada por un Director Espiritual

PARA INFORMES E INSCRIPCIONES:

Oficinas de EL DEBATE Alfonso XI, 4. MADRID

Compañía Italiana Turismo Oficina de Madrid: Calle Alcalá, 45 TELEFONO 15423

Oficinas de "El Ideal Gallego" Cantón Grande, 22. — LA CORUÑA

Oficinas de "Ideal" San Jerónimo, 62.—GRANADA

Oficinas de "Hoy" Plaza Portugal, 38 y 40—BADAJOZ

CINEMATOGRAFOS Y TEATROS

PELICULAS NUEVAS

AVENIDA: "El testigo"

Tiene esta película, a pesar de su corte policíaco, un carácter de novedad en su género, que la hace descollar entre la serie inmensa de producciones, que tienen por base la persecución del pistolerismo. Y es la nota de humanidad que se pone en juego. La familia honrada, que ve turbada su paz porque ha sido testigo circunstancialmente de un crimen cometido a las puertas de su casa y debe declarar contra los malhechores ante la justicia, siendo así que éstos han secuestrado a un hijo y amenazan matarlo, si se hace una declaración contra el asesino. Toda la fuerza dramática de la cinta está en la pugna entre los sentimientos familiares hacia el hijo amenazado y el cumplimiento del deber, con lo que el interés y la curiosidad del espectador se mantienen en tensión constante. Ni que decir tiene que a la postre triunfa la justicia y todo se resuelve en grata armonía. Alcanza así la cinta un notorio valor moral, realzado por su dignidad y decoro ejemplares.

L. O.

GACETILLAS TEATRALES

Ideal

Hoy, despedida de la compañía de zarzuela Luis Ballester. Tarde, **La casta Susana.** Noche, **La Princesa del dollar.** Mañana noche, debut de la compañía en Fuencarral.

Victoria

7 septiembre, estreno **¡La Luz!**, Aurora Redondo-Valeriano León. Teléfono 13458.

María Isabel

Mañana miércoles 6, inauguración de la temporada de otoño. Debut de la compañía de Casimiro Ortas, con el reestreno de **Jabalí.** Viernes, estreno del juguete cómico **La voz de su amo,** de Muñoz Seca y Pérez Fernández.

Cartelera de espectáculos

TEATROS

CALDERON.—6,45 (3 pesetas butaca): Xuanón; 10,45: Azabache (éxito clamoroso). 19-8-933.)

CIRCO DE PRICE.—10,30: Grandiosa función de circo, éxito del programa cumbre. Las mejores atracciones. Sam Bartón, "as" de la gracia. Nairto, otras.

IDEAL (*empresa Valdeflores*).—6,45: La casta Susana; 10,45: La princesa del dólar (éxito grandioso). Las mejores butacas 3 pesetas.

TEATRO CHUECA (compañía de comedias Fifí Morano y Fulgencio Nogueras).—6,45: La educación de los padres; 10,45: Los lagarteranos (reposición). Butaca 1 peseta.

PLAYA DE MADRID (Carretera de El Pardo). — Deportes. Embarcaciones. Restaurant popular, restaurant de lujo. Servicio de autobuses.

CINES

ACTUALIDADES.—11 mañana a 1,30 madrugada, continua. Butaca una peseta. Noticiarios Paramount, France-Actualités y Eclair. Llegada de Lindbergh a Copenhague. Reportajes de Madrid: Concurso del vestido de cuatro pesetas; los actores preparan su festival taurino; inauguración de la nueva cárcel de mujeres; el Gobierno inaugura la carretera, antigua Vía de Castilla. En el pueblo de los elefantes (instructiva). En el valle del Ródano (documental sinfónico).

AVENIDA (1,50, tarde y noche).—A las 6,45 y 10,45: Programa doble Warner O todo o nada y El testigo. El lunes 18 inauguración de temporada.

BARCELO.—6,45 (salón), 10,45 (terraza): Una aventura amorosa (por Albert Preggean y Mary Glori. (10-1-933.)

CALLAO.—6,45 (salón), 10,40 y 10,50 (salón y terraza): Por un beso, con Georges Milton. Suntuosa presentación, argumento interesantísimo, comicidad extraordinaria, partitura musical y canciones deliciosas, popularizadas mundialmente. Rumbas y danzones cubanos. Superproducción Gaumont-Franco-Film-Aubert, basada en la popular comedia de Tristán Bernard, "Embrassez-moi". Butaca, 2,50 y 3 pesetas.

CINE ALKAZAR.—7 y 10,45: Una morena y una rubia, versión cinematográfica de la novela de Camba, musicada por el maestro Calleja. Enorme éxito.

CINE BELLAS ARTES (continua de 4 a 1).—La revolución cubana. Expulsión de Machado. Otras actualidades.

CINE DOS DE MAYO.—6,45 y 10,45: Su noche de bodas.

CINE GENOVA (tel. 34373).—6,30 y 10,30: Manos arriba (extraordinario film policíaco.

CINE DE LA OPERA.—6,45 y 10,45 (butaca, 1,50): Caballero por un día (grandioso éxito).

CINE DE LA PRENSA.—6,45 y 10,45: Los cinco chicos del Jazz.

CINE PROYECCIONES (tel. 33796).—6,45 y 10,45: Danzad, locos, danzad (por Jean Crawford. Gran éxito). (23-4-932.)

CINEMA BILBAO (tel. 30796).—A las 6,45, tarde, y 10,45, noche: El ídolo (por Jhon Barrymore). (20-3-933.)

CINEMA CHAMBERI (nuevo equipo sonoro).—6,45 y 10,45: Me voy a París; Aventuras de Tom Sawyer (gran éxito). (10-5-932.)

CINEMA GOYA.—10,45 (jardín): Marido y mujer.

FIGARO (tel. 23741. Moderno sistema de refrigeración).—6,45 y 10,45: Gente viva (graciosísima comedia por James Cagney).

PALACIO DE LA MUSICA (refrigerado).—6,45 y 10,45: De parranda.

PLEYEL (Mayor, 6).—6, 10,30: Usted será mi mujer; El teniente del amor, (14-10-932.)

PROGRESO (1,00, tarde y noche).—A las 6,45 y 10,45: Programa doble, Justicia de Fuego, por Tom Mix y El pañuelo indio. El lunes, inauguración de temporada, Los seis misteriosos. (25-7-933.)

ROYALTY.—Sección continua de 6 tarde a 1,30 noche: A toda marcha (por Joe Brown). Todas las butacas una peseta.

SAN MIGUEL.—6,45 (salón), 10,40 y 10,50 (salón y teraza): Esta es la noche, Jueves: Una hora contigo. (16-10-932.)

* * *

(El anuncio de los espectáculos no supone aprobación ni recomendación. La fecha entre paréntesis al pie de cada cartelera corresponde a la de la publicación en EL DEBATE de la crítica de la obra.)

UNA MORENA Y UNA RUBIA

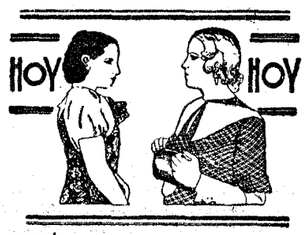

segun la novela de FRANCISCO CAMBA
Música del MAESTRO CALLEJA
PRESENTADA POR EXCLUSIVAS "DIANA"
EN EL CINE ALKAZAR

Siguen las intoxicaciones

UN GUARDAFRENOS MUERTO POR UNA MAQUINA

En la Casa de Socorro del distrito de la Latina fueron asistidas ayer tarde Elisa Pascual García, de diecinueve años, y Ramona Pérez López, de setenta y uno, que sufren intoxicación de pronóstico grave por injerir leche en malas condiciones.

También en la misma Casa de Socorro fueron asistidos de intoxicación de pronóstico reservado, producida por haber comido salchichón en malas condiciones, Francisco José Roldán Mínguez, de treinta y dos años; y Carmelo Vila Ventura, de treinta y cinco, domiciliados en la Carrera de San Isidro, número 12.

Guardafrenos muerto

En la estación del Mediodía, Francisco González Cuerda, guardafrenos, cuando desenganchaba vagones, fué alcanzado, en un descuido, por una máquina que hacía maniobras, que le arrolló, matándole.

Otro accidente de trabajo

En la Casa de Socorro del distrito de la Inclusa fué asistido de lesiones de pronóstico reservado, que se produjo cuando trabajaba en unas obras de la Ronda de Toledo, Luis Alvarez Claudio, de veintiocho años, domiciliado en la calle de San Francisco, número 1 (Carabanchel Alto).

Una joven atropellada por un "auto"

El "taxi" número 42.695, que conducía José González Herrero, atropelló, en el paseo de San Vicente, a la joven Fermina Arias Alvarez, de veinticinco años, sirvienta en Rosalía de Castro, 23.

Conducida a la Casa de Socorro de Palacio, le fué apreciada una herida contusa en la región occipital. Fué trasladada al Hospital de la Beneficencia.

OTROS SUCESOS

Caída desgraciada.—En la Casa de Socorro del distrito de La Latina fué asistido de lesiones graves, que se produjo al caerse casualmente, Teodoro Serra Murillo, de doce años, domiciliado en la calle del Doctor Villa, número 19.

Robos de ropas y alhajas.—Manuel Ramírez Irure, que vive en la calle de Jerónima Llorente, número 17, denunció el robo de ropas y alhajas en su domicilio, por valor de 1.795 pesetas.

—Don Salustiano Mayo Paz, que vive en el paseo del Canal, ha denunciado que de su domicilio le han sustraído una pulsera de oro y brillantes, un reloj con cadena y colgante del mismo precioso metal y brillantes, una esclava, varias sortijas, un alfiler de corbata, también de oro todos ellos, y dos relojes de bolsillo de plata.

Ignora el denunciante quién haya podido ser el autor del robo, pero sí asegura que para la sustración se valió el que la efectuó de una de las llaves del piso, porque la cerradura no presentaba señales de violencia.

Cuando se bañaba en el Manzanares.—En la Casa de Socorro del distrito de la Inclusa fué asistido de lesiones de pronóstico reservado, que se produjo al dar contra una piedra mientras se bañaba en el río Manzanares, Rafael Rodríguez García, de veintiún años, domiciliado en la calle de Angel López, número 7 (Carabanchel Bajo).

De la "Gaceta"

EL TRASPASO DE SERVICIOS A LA GENERALIDAD

La "Gaceta" del domingo publica un decreto de la Presidencia del Consejo, en virtud del cual se implanta el acuerdo por el que se transfiere a la Generalidad de Cataluña los servicios de ejecución de las leyes de trabajo.

LA CARRERA DIPLOMATICA

Por sendos decretos del ministerio de Estado se dispone que los encargados de Negocios de la nación en el extranjero gozarán, como consignación para gastos de representación derivados de esta encargaduría, si el puesto de jefe de misión estuviere sin proveer, la mitad de los que estén consignados a éste en el presupuesto vigente, y que los funcionarios de las carreras diplomática y consular que vuelvan al servicio activo de cualquier otra situación expectante, sólo percibirán sus haberes a partir de la fecha de su toma de posesión.

EL CONTRAALMIRANTE MARQUEZ DISPONIBLE FORZOSO

Por un decreto de Marina se dispone que el contraalmirante de la Armada don Francisco Márquez y Román, quede en la situación de disponible forzoso en la base naval principal de Cádiz.

Comunidades Religiosas

Adornos, flores artificiales. Guirnaldas, arcos, ramos, etc. La casa más económica. J. PRIETO. Plaza Progreso, 16.

ENVIO GRATIS
PROPAGANDA PARA PROVINCIAS
A todas las personas que me remitan, hasta fin de mes, una fotografía, les haré envío gratis de una artística ampliación fotográfica.
Escriba hoy mismo a:
FOTO-PICTORICA
Apartado Correos 3.015.
MADRID

El domingo empezaron los campeonatos de football

El Athlétic de Madrid fué derrotado por el Sevilla. Empate entre el Betis y el Club Deportivo. El Alavés pierde en su campo contra el Arenas. El Oviedo establece el "record" de los tantos, 10-0, frente al Club Gijón

CAMPEONATO DE ESPAÑA

ASTURIAS	
Stádium Avil.-Sportiva Ovetense....	3—0
Oviedo F. C.-Club Gijón	10—0
CANTABRIA	
D. Torrelavega-Eclipse	1—0
D. Naval-Santoña	3—3
CASTILLA-SUR	
Madrid F. C.-Valladolid D.	9—3
Sevilla F. C.-Athlétic de Madrid.	3—1
Deportivo-Betis	2—2
CATALUÑA	
C. D. Español-Badalona F. C.	2—1
F. C. Barcelona-Granollers	4—1
Júpiter-Gerona	1—0
Sabadell-*Palafrugell	3—1
GALICIA	
Club Celta-Eiriña	2—1
Rácing Ferrolano-C. D. Coruña....	2—1
Galicia-Unión Spórting	3—0
GUIPUZCOA-ARAGON-NAVARRA	
Donostia-Tolosa F. C.	2—1
C. A. Osasuna-Unión de Irún.	3—1
C. D. Logroño-Zaragoza	3—2
MURCIA	
Hércules de Alicante-Imperial ...	2—1
Murcia F. C.-Gimnástica	3—0
Elche F. C.-Cartagena	3—3
VALENCIA	
Burjasot-Levante	2—1
Gimnástico-Burriana	5—1
VIZCAYA	
Arenas Club-D. Alavés	1—0
Erandio F. C.-Baracaldo	2—0

Asturias

Stádium, 3; Sportiva Ovetense, 0

AVILES, 4.—El partido jugado ayer en esta localidad ha terminado con la victoria fácil del equipo local, el Stádium Avilesino.

Oviedo, 10; Club Gijón, 0

OVIEDO, 5.—Se jugó el domingo un partido entre ovetenses y gijoneses, el que no tuvo ningún color. El Oviedo aplastó al Gijón por 10—0.

Cantabria

Torrelavega, 1; Eclipse, 0

TORRELAVEGA, 4.—Muy reñido resultó el partido de ayer entre el equipo local y el Eclipse. El Torrelavega ganó por la mínima diferencia.

Naval, 3; Santoña, 3

SANTANDER, 4. — En partido de campeonato regional debutaron el domingo el D. Naval y el Santoña. Desarrollaron un juego interesante, muy nivelado. Empataron a tres tantos.

Castilla-Sur

Madrid, 9; Valladolid, 3

Con regular entrada, se celebró el domingo en Chamartín el primer partido de la temporada entre el Madrid y el Valladolid. Realmente, por la diferencia de equipos, este encuentro no ofrecía gran interés, a no ser para conocer el estado actual del primer equipo madrileño.

El Valladolid apenas ha mejorado. El Madrid tampoco.

Los forasteros jugaron un buen primer tiempo, en especial su guardameta, lo que hizo que el juego se nivelara un poco, como lo refleja el 2-1 en que terminó. Pero en la segunda mitad se desmoralizaron, y el dominio madrileño fué abrumador, siendo de 7-2 el tanteo en esta parte. El Madrid aún pudo marcar más; en cambio, sus contrarios debieron hacer menos.

El defensa y medio ala, ambos del lado derecho del Madrid, flojearon bastante. El ala izquierda Samitier-Hilario mejoró cuando sus componentes cambiaron de puesto en el segundo tiempo.

Regueiro e Hilario se apuntaron tres tantos cada uno; Olivares, dos, y Eugenio, uno. Los tres tantos de los vallisoletanos se hicieron por mediación de López, Sañudo e Ibarrondo.

Poco se puede decir aún de los equipos y de los jugadores, máxime por la diferencia señalada entre ambos

Arbitro: señor Viruete. Equipos:

M. F. C.—Zamora, Quesada-Quincoces, P. Regueiro-Valle-Gurruchaga, Eugenio-L. Regueiro-Olivares-Samitier-Hilario.

V. D. — Irigoyen, Ochandiano-Luisón, Badillo-Ros-López, Ventura - Gabilondo-Sañudo-Ibarrondo-Alamo.

Este partido se juega con balones de la Casa Melilla. **Barquillo, 6.**

Sevilla, 3; Athlétic Madrid, 1

SEVILLA, 4.—No le temió el público al calor sofocante, y el campo rebosó de público ante la presentación del nuevo Athlétic. Este defraudó grandemente. Su línea delantera se vió en jugadas sueltas en el primer tiempo, y en diez minutos de sesión durante el segundo, acosando el trío interior una gran falta de acoplamiento. La línea media brilló por su ausencia, y en la defensa Mendaro y Pacheco sostuvieron al Sevilla en todo lo posible.

El primer tiempo acabó con empate a cero, y Pacheco se distinguió en notabilísimas paradas.

A los cinco minutos de la segunda parte, Elicegui llevó el balón a la red, resolviendo felizmente un lío frente a Eizaguirre. Esto animó al Athlétic, que presionó por espacio de diez minutos con resultado negativo.

El infructuoso dominio del Sevilla tuvo, por fin, un "goal", al rematar Campanal un magnífico "corner" de Espinosa. Y en pleno furor de los locales consiguieron el segundo tanto, por un buen tiro de Cortón al rematar un centro abierto de Tejada. El Athlétic buscaba el empate mientras el Sevilla se defendía; y Deva, para alejar el peligro, inició una jugada individual con tiro potentísimo desde medio campo. El balón cogió desprevenido a Pacheco y quiso sujetarlo, pero rebotó en sus manos y entró en la red.

Del Athlétic únicamente Mendaro y Pacheco, salvando su yerro del tercer tanto. En el Sevilla, Campanal y Eizaguirre tuvieron una tarde felicísima, además del conjunto, que acusó una forma muy notable.

Arbitró buy bien el señor Escartín.

Equipos:

Sevilla F. C.: Eizaguirre, Euskalduna-Deva, Angelillo — Segura — Alcázar, Tejada—Benítez—Campanal — Cortón-Espinosa de los Monteros.

Athlétic: Pacheco, Olaso—Mendaro, Gómez—Ordóñez—Castillo, Marín—Buiría—Elicegui—Arocha—Amunárriz.

Deportivo, 2; Betis, 2

De los dos partidos que se jugaban el domingo en Madrid, casi a la misma hora, esto de los béticos se presentaba con mayor interés, porque la diferencia entre los dos equipos era menor. Así entendió el público, que acudió en bastante cantidad.

El encuentro resultó entretenido por lo reñido. Y esto porque empezó a tomar ventaja el equipo considerado como inferior sobre el papel. Antes de los cinco minutos, el Deportivo ya tenía un tanto en su haber, un centro del exterior derecha bien rematado por San Emeterio, jugada en la que contribuyó la pifia de uno de los defensas.

Apretó entonces el Betis y bien pronto empató por mediación de Unamuno, que remató un pase de García de la Puerta.

Poco después del cuarto de hora, se lesionó el medio izquierda del Betis, que ya no volvió al campo. Lecue bajó a cubrir su puesto. Esta diferencia numérica desluce el encuentro, pero nivela el valor de los equipos.

Hay dominio alterno. Casi al final de la primera mitad Moriones marca el segundo tanto, de modo que se llega al descanso con 2-1.

El segundo tiempo empieza muy igualado; después se hace bético, a pesar de actuar con un jugador menos. En el último cuarto de hora, este dominio se hace más patente, razón por la cual los deportivistas intentan ganar tiempo, Cerca del fin, Unamuno marca el tanto del empate.

Los dos equipos han mejorado, desde luego, aunque el Betis no arrojó toda su potencialidad.

Arbitro: señor Alverez (R.). Equipos:

C. D.—Pedrosa, Solla—Calvo, Sánchez—Tomás—Calleja, Sanz—Moriones López Herranz—San Emeterio—Aja.

B. B.—Jesús, Aranda—Aedo, Peral—Soladrero—Torre, Saro—Lecue—Unamuno—García de la Puerta—Enrique.

Cataluña

Español, 2; Badalona, 1

BARCELONA, 4.—Por fin se jugó el campeonato Cataluña. En Casa Rabia, el Español recibió la visita del Badalona. El partido, muy reñido, terminó con 2-1 a favor de los españolistas. El guardameta del Badalona jugó magníficamente.

Barcelona, 4; Granollers, 1

BARCELONA, 4.—El Granollers debutó ayer en el campeonato de primera categoría, jugando en su campo contra el Barcelona, quien ganó por 4-1.

Jpiter, 1; Gerona, 0

BARCELONA, 4.—El encuentro entre el Júpiter y el Gerona ha terminado con el triunfo del primero por 1-0. Resultó muy interesante por lo reñido.

Sabadell, 3; * Palafrugell, 1

PALAFRUGELL, 4.—Ayer jugó el equipo local su primer partido contra el Sabadell. Los forasteros jugaron mucho y ganaron por 3-1.

Galicia

Celta, 2; Eiriña, 1

VIGO, 4.—En Balaidos se jugó el partido Celta-Eiriña, ganando el primer equipo por 2-1.

Al cuarto de hora marcó el Eiriña de una tirada cruzada de Reino. Al Celta le es difícil empatar. Se conceden a su favor dos "penalties" que salen fuera. Por fin, antes del descanso, después de una briosa avanzada, Gonzalito empata.

En el segundo tiempo, el Eiriña realiza una magnífica labor defensiva, destacándose su guardameta. En el último minuto, otro "penalty" a favor del Celta y es el tanto de la victoria, hecho por Polo.

Ferrol, 2; Coruña, 1

FERROL, 4.—El partido entre el Rácing Ferrolano y el Club Deportivo de la Coruña ha terminado con la victoria del equipo local por 2-1. Fué un partido reñido.

Galicia, 3; Unión, 0

ORENSE, 4.—El partido de ayer entre el Galicia y el Unión, de Vigo, terminó con la fácil victoria del bando local por 3-0.

Guipúzcoa - Aragón - Navarra

Donostia, 2; Tolosa, 1

SAN SEBASTIAN, 2.—En el campo de Atocha se ha jugado el primer partido del campeonato regional entre el Donostia y el Tolosa.

El partido resultó poco interesante. En el primer tiempo dominaron los donostiarras al principio y los tolosanos después. Urtizberea marcó el primer tanto donostiarra, y Juaristi empató.

En la segunda mitad, el Tolosa fué castigado con un "penalty", que Urtizberea lo convirtió en el segundo tanto. Un nuevo "penalty" contra el Tolosa lo falló Urtizberea.

Terminó el partido con 2-1 a favor del Donostia.

Osasuna, 3; Irún, 1

PAMPLONA, 4.—Con un lleno se jugó en San Juan el primer partido entre el Osasuna y el Unión Club de Irún. El equipo local jugó bien; en cambio, los iruneses mostraron no encontrarse aún en forma; además tuvieron la mala suerte de apuntarse por su cuenta el primer tanto en contra. Lo hizo Alza. Empató Errandonea.

En la segunda mitad dominó el Osasuna, y marcó dos tantos por mediación de Villacampa y Vergara.

Logroño, 3; Zaragoza, 2

LOGROÑO, 4.—Un buen partido se jugó ayer en Las Gaunas, reñido todo él, aunque en términos generales jugaron más los riojanos y merecieron el triunfo con justicia.

El Logroño ganó por 3-2. El primer tiempo, 1-1.

Murcia

Murcia, 3; *Gimnástica, 0

CARTAGENA, 4.—Los murcianos jugaron ayer en esta población contra la Gimnástica. El Murcia triunfó por 3-0.

Hércules, 2; *Imperial, 1

MURCIA, 4. Muy interesante, por lo disputado, resultó el partido jugado ayer entre el Hércules alicantino y el equipo local Imperial.

Los alicantinos dominaron en ambos tiempos, pero sólo triunfaron por 2-1.

Elche, 3; Cartagena, 3

ELCHE, 4.—Con un lleno y gran animación se celebró la inauguración de la temporada. El partido respondió y resultó emocionante, por las alternativas del marcador.

El Cartagena logró empatar con el Elche a 3 tantos.

Valencia

Burjasot, 2; Levante, 1

VALENCIA, 4.—Con un entradón formidable, se ha jugado en Burjasot este encuentro, que hasta sus finales resultó accidentado.

El primer tiempo fué de dominio local, si bien no se tradujo en tantos por la buena actuación de la zaga levantina. En el segundo tiempo, los primeros en marcar fueron los burjasoteños, en virtud de un "penalty", no demasiado claro, con que fué castigado el Levante, y que ejecutó bien Cervera. El juego se animó algo y los caseros marcaron su segundo tanto, por mediación de Gómez, y los del Levante su único, obra de Ballester. Cuando faltaban más de veinte minutos para finalizar el encuentro, en una jugada sucia resultaron lesionados Jaso y Ballester, lanzándose al campo en actitud agresiva algunos elementos partidarios de los lesionados, lo que dió lugar a la intervención de grupos contrarios y de la fuerza pública, que despejó como buenamente pudo. En vista del mal cariz que el encuentro había tomado, el árbitro dió por terminado el encuentro, cuando el marcador señalaba dos a uno favorable al equipo de Burjasot. El árbitro, Soliva, regular.

Gimnástico, 5; Burriana, 1

VALENCIA, 4.—Con buena entrada se ha celebrado en el campo del Gimnástico el primer partido de campeonato regional, que había despertado gran interés, por tratarse el equipo del Gimnástico,, de una incógnita a raíz de sus nuevas adquisiciones, y ser al propio tiempo el debut del Burriana en el primer grupo, reforzado con varios elementos del Castellón.

El primer tiempo ha sido de juego igualado, en el que han destacado ambas líneas defensiavs. Las delanteras de los dos equipos se han mostrado poco peligrosas, especialmente en el remate. En este primer tiempo se ha marcado un tanto por bando, obra de Pitux el de los del Gimnástico, y de Octavio para los forasteros. En la segunda parte, tras una iniciación parecida a la anterior, el Gimnástico ha ido acoplando sus líneas, logrando dominar intensamente, coadyuvando a ello el agotamiento de los burrianenses, que no pudieron resistir el tren del primer tiempo. Escasamente en diez minutos, el Gimnástico ha logrado elevar el tanteo hasta cinco, siendo marcados tres por Pitux y uno por Olabarrieta.

De los vencedores han destacado el meta Vidal, Campa y Pitux. Del Burriana, muy bien el meta y defensas y la línea media en el primer tiempo.

Vizcaya

Arenas, 1; *Alavés, 0

VITORIA, 4.—Se jugó en Mendizorroza el primer partido regional de Vizcaya, correspondiendo inaugurar la temporada a los equipos citados, que se alinearon así:

ARENAS: Egusquiza, Vila-Egusquiaguirre, Calvo-Urresti-Pérez,Larrazábal-Echeandía-Bagan-X-Urquiza.

ALAVES: Santamaria, Tórrez-Mardones, Luzuriaga-Zulaica-Albéniz, Errasti-Fernández - Nemesio - Lasheras- Urretavizcaya.

Como se ve, ambos equipos presentan la mayor parte de sus jugadores nuevos, faltando los titulares del año pasado, unos por lesiones, otros por dificultades de firma, y algunos por hallarse ¡todavía! lesionados de la temporada recién terminada.

El partido fué muy mediano, descartando la primera parte, y de ella los treinta primeros minutos. No podía esperarse otra cosa; pues, a falta de acoplamiento de los nuevos elementos, debemos añadir un calor senegalesco, que le va muy mal al fútbol norteño.

El partido lo ganó el Arenas, como pudo ganarlo el Deportivo. Por calidad de juego debió empatarse a cero, pero como ya hemos quedado en que la suerte también juega al fútbol, ganó el Arenas por más suerte... y porque no fallaron la única ocasión que tuvieron. En cambio, falló Santamaría, deslumbrado por el sol, dejándose entrar en el marco una pelota que no llevaba ni fuerza ni malicia.

En la segunda mitad no se marcaron tantos, y el público se aburrió de lo lindo, comenzando a desfilar antes de terminar el encuentro.

El fútbol de verano no gusta por aquí ni conviene a los Clubs. La gente se va por poco dinero a las playas, y las entradas guardan relación inversa con los gastos. Poco público, y un abuso de gaseosa por parte de los jugadores. Y estos pobres Clubs, como el Arenas y como el Deportivo, tienen que tener en cuenta esos, al parecer, pequeños detalles. ¡Signo de estos tiempos calamitosos!

Erandio, 2; Baracaldo, 0

BILBAO, 4.—Ayer comenzó el campeonato de "foot-ball" en el campo de Ategorri con un encuentro entre el Erandio y el Baracaldo. Ganó el primero por dos a cero.

OTROS PARTIDOS

El Athlétic de Bilbao en Canarias

TENERIFE, 4.—Se jugó ayer un interesante partido entre el Athlétic de Bilbao y el Tenerife.

Ganaron los bilbaínos por 4-3. Los campeones jugaron a última hora algo violentamente.

Emilín, al Madrid

BILBAO, 4.—Por noticias fidedignas se asegura que Emilín, el jugador del Atenas, ha sido traspasado al Madrid, que pagará una prima a dicho Club vizcaíno de 40.000 pesetas.

"PRETEL", DE LA YEGUADA NACIONAL, GANO LA COPA DEL P. DE LA REPUBLICA

EL JINETE PERELLI OBTUVO DOS VICTORIAS

SAN SEBASTIAN, 4.—Con gran animación se ha celebrado la quinta reunión de la temporada, cuya carrera principal ha sido la Copa del Presidente de la República, dotada con 20.000 pesetas y la Copa. Participaron siete caballos, que puede decirse son actualmente los mejores en entrenamiento. Los dos primeron llegan con relativa facilidad.

Perelli obtuvo dos victorias, una de ellas en la carrera más importante.

(San Sebastián, septiembre 3.)

Detalles:

151 Carrera civil militar, 2.000 pesetas; 2.000 metros.
(131) PORT ETIENNE (§ Luzatti), de la Escuela de Equitación 1
141² Dédé (§ M. Ponce).. 2
150 Fitfh Wheel 3
2' 15'' 4/5. Cabeza, 2 1/2 l., 2 l. Ganador, 9.

152 Premio Cándida, 3.000 pesetas; 1.200 metros.
149² SOUVIENS-TOI (Romera), de don Francisco Cadenas 1
(126) Beranga (C. Díez)...... 2
Pernambuco (Perelli). 3
138² Iguña 4
149 Katiuska 5
138 Potes 6
142³ Santurce 7
142 Salterio 8
1' 19'' 4/5. Cabeza, 5 l., 1/2 l. G., 10,50; col., 6,50, 7 y 12.

153 Premio Játiva ("handicap"), 3.000 pesetas; 2.000 metros.
145 CANDIDA (Perelli), de la Yeguada Figueroa 1
143 Vivacity (Jiménez).. 2
147² Agustina de Aragón (Méndez) 3
145 Titere 4
145 La Bombilla 5
145 Muñeca 6
(146) Sunny Day 7
2' 11'' 4/5. 1/2 l., 3/4 l., p. G., 35,50; col., 14,50 y 17,50.

154 Premio del Presidente de la República, 20.000 pesetas; 2.400 metros.
144³ PRETEL (Perelli), de la Yeguada Nacional 1
150² Panaché (Jiménez).. 2
144 La Cachucha (Leforestier) 3
(144) Ligth Legend 4
144 Miami II 5
144 Amosanda 6
144 Panamá 7
2' 41'' 3/5. 1 1/2 l., 1 l., cabeza. G. (cuadra), 15; col., 6,50 7 y 6,50.

155 Premio La Cachucha, 3.000 pesetas; 1.700 metros.
148³ SWEEPY (Chavarrías), de don Estanislao Serrano 1
144 Anduriña (A. Díez)... 2
150 Vipatric (Leforestier). 3
150 Sporran 4
147 Gaffino 5
143 Reus 6
145 Yokohama 7
148 Foret des Soignes 8
1' 51''. 4 l., 1 l., 1 l. G., 13,50; col., 6 y 6,50.

El Cinturón de Madrid de boxeo "amateur"

Interesante reunión en Gijón

El domingo pasado, en el campo de deportes de la Ferroviaria, tuvieron lugar los combates correspondientes a los cuartos de final, siendo del agrado de los aficionados, que llenaron las graderías del terreno de las Delicias, demostrando la afición que ha despertado este importante torneo.

Los resultados de los comabtes fueron los siguientes:

Moscas

JOSE DIAZ venció por abandono a Rafael Plazas.

PEDRO MARTIN venció por puntos a Eduardo Rodríguez.

Gallos

MANUEL LOPEZ AMOROS venció por puntos a Fernando Gil.

Plumas

SANTIAGO HUERTAS vence por puntos a Manuel Esperante.

Luis García Cernuda y Manuel Meseguer hicieron "match" nulo.

Ligeros

MARIANO RODRIGUEZ venció por abandono a José Ruiz Gómez.

FELIX PAJAS venció por abandono a Juan Jiménez.

Medios

GREGORIO VILLALBA venció por abandono a José Molinero.

EN ASTURIAS

GIJON, 4.—Se ha celebrado en la plaza de Toros una interesante reunión pugilística, cuyos resultados fueron los siguientes:

JUANIN ganó a García por puntos en cuatro asaltos. Pesos gallos.

LUIS RODRIGUEZ ganó a Zurdo por puntos en seis asaltos. Pesos plumas.

PEÑA II venció a Calpena por abandono en el tercer asalto. Pesos ligeros.

SIXTO BARROS venció a Torrado por "k. o" en el cuarto asalto.

PEÑA ganó a Mirabet por descalificación en el segundo asalto.

OTROS DEPORTES

Motorismo

La Exposición de Bilbao

BILBAO, 4.—Ayer se clausuró la Exposición del motor, que, con gran éxito, se ha venido celebrando en esta capital en los jardines del Instituto de Segunda enseñanza, y que fué abierta el 15 de agosto pasado.

Excursionismo

Organizaciones de la Gimnástica

La Sociedad Gimnástica Española, siguiendo su programa de excursiones, organiza para el próximo domingo, día 10 de septiembre, una al Puerto de los Cotos y otra a la Pedriza de Manzanares.

La salida de los coches, de la Red de San Luis, a las seis y media en punto de la mañana, y para informaciones, en su local social, Barbieri, 20 (gimnasio).

CAÑARDO CAMPEON DE ESPAÑA DE FONDO EN CARRETERA

EL CAMPEONATO MURCIANO. LA VUELTA A SUIZA

BARCELONA, 4.—Ayer por la mañana tuvo lugar, sobre un recorrido de 150 kilómetros, en el que abundaban las pendientes, algunas de difícil acceso, el campeonato de España fondo en carretera. Se dió la salida a las seis de la mañana al primer corredor, que fué el catalán Monreal. Con cinco minutos de intervalo fueron partiendo el resto de los participantes, por este orden: Bastida, Carretero, Escuriet, Dermit, Cañardó, Bachero, Mostajo, Ezquerra, Cebrián, Ferrer, L. Montero, Aubalat. El catalán Cañardó se mostró desde los primeros momentos en magnífica forma, desarollando una gran marcha. Ya en el viraje de los 50 kilómetros llevaba menos tiempo que ninguno de sus enemigos, aumentando su ventaja en el regreso de manera considerable. Su llegada a la meta fué recibida con una gran ovación.

La clasificación fué:

1, **Mariano Cañardó**, catalán, campeón de España, 4 horas, 25 minutos, 36 segundos, a un promedio de 33,870 por hora.

2, Luciano Montero, guipuzcoano, 4 horas, 38 minutos, 20 segundos.

3, Vicente Bachero, catalán, 4 horas, 39 minutos, 31 segundos.

4, Antonio Escuriet, de Valencia, 4 h. 42' 42''.

5, Vicente Carretero, de Madrid, 4 horas, 47' 35''.

6, Ezquerra.

7, Monreal.

8, Bastida.

Campeonato murciano

MURCIA, 4.—Con extraordinaria concurrencia se ha celebrado el campeonato ciclista de Murcia, sobre un recorrido de 114 kilómetros. Participaron 40 corredores, los mejores de Murcia, Alicante, Cartagena y Valencia.

Resultado:

1, **Alejandro Rodríguez** (valenciano). Tiempo: 4 horas 20'.

2, Miguel Carrión (murciano).

3, Eugenio Pina (murciano).

Carrión se proclamó campeón, puesto que Rodríguez no es natural de la provincia.

En Sanlúcar

SANLUCAR DE BARRAMEDA, 4.—En el circuito de la Calzada se celebraron ayer interesantes pruebas ciclistas, una de clasificación local y otra regional.

La prueba local la ganó Antonio Montes.

La carrera regional fué para José de la Losa, de San Fernando.

La copa por equipos correspondió a la Agrupación Ciclista Sevillana.

Copa del Ayuntamiento de Aranjuez

ARANJUEZ, 4.—Se ha disputado la interesante prueba ciclista para la Copa del Ayuntamiento, sobre un recorrido de 50 kilómetros. Participaron doce corredores. Resultado:

1, Miguel Monzón. Tiempo: 1 hora.

2, Olivero, 1 h. 10'.

3, Félix López, 1 h. 15'.

4, Justo Fernández, 1 h. 30'.

La vuelta a Suiza

ZURICH, 3.—Vuelta ciclista a Suiza. Clasificación de la quinta etapa, Basilea-Zurich, 226 kilómetros.

1, **Altenburger** (alemán), en 6 horas, 56 minutos, 28 segundos.

2, Arbiquet (belga), en 7 horas, 2 minutos, 25 segundos.

3, Anterien (suizo), en 7 horas, 3 minutos, 10 segundos.

Después de esta etapa la clasificación general es la siguiente:

1, Max Buylla (austríaco), en 39 horas, 46 minutos, 46 segundos.

2, Albert Puchi (suizo), en 39 horas, 55 minutos, 43 segundos.

3, Rinaldi (francés), en 39 horas, 57 minutos, 56 segundos.

El "Criterium de los Ases"

PARIS, 3.—El corredor ciclista Charles Pelissier ha ganado el "XV Criterium de los Ases".

Gran Premio de las Naciones

LYON, 4.—Ayer tarde se ha celebrado en esta capital el Gran Premio ciclista de las Naciones.

El resultado de la prueba, cuyo recorrido era de 100 kilómetros, es el siguiente:

1.° El equipo compuesto por Broccardo y Guimbretiere, en dos horas, treinta y cinco minutos, con 148 puntos.

2.° El equipo compuesto por Choury y Fabre, con 97 puntos, y

3.° El equipo compuesto por Trueba y Degaun, con 59 puntos.

Un "match" de tennis San Sebastián-Lisboa

LOS DONOSTIARRAS TRIUNFARON POR 4-1 VICTORIAS

SAN SEBASTIAN, 4.—En estos días se han celebrado varios partidos correspondientes al primer «match» interciudad entre los equipos representativos de San Sebastián y de Lisboa.

He aquí los resultados detallados:

Avilés (Lisboa) ganó a Domínguez, por 7-5, 6-4, 6-8, 6-3.

Tejada (San Sebastián) ganó a Richard, por 6-0, 6-3, 6-2.

Asís Alonso y J. Villota (San Sebastián) ganaron a Avilés y Richard.

Domínguez (San Sebastián) ganó a Richard, por 4-6, 4-6, 6-1, 6-3, 6-1.

Tejada (San Sebastián) ganó a Avilés, por 6-4, 6-1, 6-3.

Con estos resultados, el bando donostiarra triunfa por cuatro victorias contra una.

El concurso internacional

SAN SEBASTIAN, 4.—Hoy han empezado las pruebas del concurso internacional de «tennis».

Alemania elimina a Dinamarca

LEIPZIG, 4.—Ayer se han celebrado las dos últimas pruebas de simples de las eliminatorias para la Copa Davis 1934, entre Alemania y Dinamarca.

Ha resultado vencedor el equipo alemán con cinco victorias a cero.

RAAY MAYOR, 4. Recambios "Ford" (antiguo y moderno). Accesorios para automóvil. Bicicletas a plazos. Artículos "sport".

Los campeonatos de España de natación

Han triunfado los nadadores catalanes en la segunda jornada. Carulla en 400 metros y Brull en los 100. La XV travesía del Urumea

La segunda jornada de los campeonatos de España fué más importante en sus dos aspectos espectacular y deportivo. Aunque el triunfo correspondió a los catalanes, que copan la clasificación general, en algunas pruebas hubo gran lucha, como en los 4 × 200, libres, relevos, en que sólo el fallo de un nadador castellano hizo perder por poca diferencia la prueba.

En 400 estilo libre, corrido en dos series, hubo una gran pugna, sobre todo entre Carulla y Valdés. March hizo en su serie una buena carrera. En los 100, espaldas, los castellanos, con menos elementos, no figuraron. Aparte de los catalanes destacó mucho el mallorquín Rubio.

Tampoco en los 100 metros nacional, femeninos, figuró el equipo castellano. Pero lo interesante es que Castilla ha evidenciado sus enormes progresos en estos campeonatos, en los que ha conseguido un segundo lugar destacadísimo. No diremos que una selección mejor o peor hecha consiguiera más. Cataluña es superior en carreras de velocidad, aunque para llevarse el triunfo haya tenido que echar el resto, preparándose a conciencia.

Castilla tiene nadadores de clase y muchas promesas, que hacen esperar que, con al afición y las piscinas que hay ya en Madrid, nuestra región sea la primera en este deporte.

Colofón ha sido el interés de público, la comodidad de la piscina, la organización excelente, en general, y las marcas hechas, que aunque no han derribado "records" han sido excelentes.

* * *

En los 100 metros braza, infantil, corrió con gran estilo Merino, del Canoe, el mejor equipo castellano.

En los 400, libres, nacional, Carulla, en la primera serie, fué en cabeza, inquietado por Valdés al final en un gran "sprint". Carulla hizo los 100 metros en 1 m., 11 s.; los 200, en 2 m., 40 s., y los 300, en 4 m., 15 s. March, en la segunda, hizo los 100 en 1 m., 16 s.; los 200, en 2 m., 59 s., y los 300, en 4 minutos, 40 s.

La «recordwoman» Carmen Soriano evideció que no tiene rival en los 100 metros, que corrió en estilo perfecto. En saltos de palanca, anulada la ausencia del campeón Ortiz. Clurinos fué el más destacado. Más tranquilo que el día anterior, ejecutó algún buen salto. Desde luego, la reducida inscripción restó todo interés a la prueba. Los 4 × 200, relevos, fué lo más interesante, un codo a codo entre el C. N. Barcelona y el Canoe. En cabeza el equipo catalán, que hizo los 200 en 2 m., 45 segundos, 3/10; los 400, en 5 m., 24 s., y los 600, en 8 m. 5 s. Tuvo un primer relevo difícil, uno más fácil con Agosti, y otros en que Valdés y Gómez Acebo igualaron las distancias fordimablemente, sobre todo el vizcaíno.

El 5 × 50, relevos interclubs, tuvo una buena lucha entre el Canoe y el Lago, destacando Navarro y Cabeza. Brotons, del Delfín, siguió en méritos.

Una exhibición de "water-polo" entre dos equipos catalanes, que empataron a dos, demostrando su gran juego el guardameta Cruell, finalizó los campeonatos de España, que han hecho aprender bastante en cuanto a selección y depuración de estilos.

Resultados:

Saltos de trampolín

1, PITARCH (C. N. Barcelona), 3.881 puntos; 2, Clurinos (Lago), 3.887; 3, Hermida (Lago); 4, Ponce de León, 1.469; 5, Molins (Delfín), 1.188.

1.000 metros, braza infantil, interclubs

1, MERINO (Canoe), 2 m., 1 s.; 2, Valera (Lago), 2 m., 2 s.; 3, Rafael Caballero (Lago), 3 m.; 4, Caballero II.

400, estilo libre, nacional

1, CARULLA (C. N. Barcelona), 5 m., 47 s., 6/10; 2, Valdés (Canoe), 5 m., 52 s., 8/10; 3, Gómez Acebo (Canoe), 5 m., 55 s.

3 × 50 infantil, interclubs

1, CANOE (Paniagua, Merino, Torres Muñoz), 2 m., 21 s., 4/10; 2, Lago (Flores, Valcárcel, Peña), 2 m., 23 s.; 3, C. N. Atlético (Martita González, Galdón y Díez).

100, espalda, nacional

1, BRULL (C. N. Barcelona), 1 minuto, 21 s., 2/10; 2, Narciso Martín (C. N. Barcelona), 1 m., 23 s., 4/10; 3, Rubio (C. R. Balear), 1 m., 25 segundos, 2/10.

100, libre, femenino, nacional

1, CARMEN SORIANO (C. N. Barlona), 1 m., 17 s., 6/10; 2, Montserrat Ros (C. N. Barcelona), 1 m., 23 s., 2/10; 3, Josefina Torréns (C. N. Barcelona), 1 m., 26 s., 8/10.

4 × 100, relevos, libre, nacional.

1, C. N. BARCELONA (Carulla, Zwiller, Brull Sabata), en 10 m., 43 segundos; 2, Canoe (Cuñat, Agosti, Valdés, Gómez Acebo), 10 m., 45 s., 2/10 ("record" de Castilla); 3, Lago (Mascaró), March, Lirio, Mascaró), 11 minutos, 54 s., 8/10;

5 × 50, libre, interclubs

1, LAGO (Aguilar Salido, March, Sanjurjo, Cabeza), 2 m., 42 s., 4/10; 2, Canoe (Navarro, Trullenquer Cerda, Escribá, Valdivia), 2 m., 43 s.; 3, C. N. Atlético (Leviqui, Vázquez, Acosta, Lafiguera, Torres), 2 m., 54 s.,

"Water-polo"

Equipo negro: Cruells, Isart-Cabrejas, Palatchí, Escudero, Puig, Sampere.

Equipo blanco: Bataller, Trigo-Brulls, Sapés, Olmo-Sabata-Zwiller. Empataron a 2.

La travesía del Urumea

SAN SEBASTIAN, 4.—Se verificó ayer el concurso internacional de natación: Travesía del Urumea.

Tomaron la salida 80 corredores, retirándose 16 y clasificándose 64.

Los primeros por el siguiente orden: 1.° BOUCH, de Biárritz, en 49 minutos, 9 segundos; 2.°, José San Sebastián, de la Federación de Estudiantes Vascos, en 49 m. 22 s.; 3.°, Banck, de Biárritz, en 49 m. 28 s.; 4.°, Goicoechea, de San Juan de Luz, en 50 m.; 5.°, Jesús González, del Fortuna, en 50 m. 28 s.; 6.°, Francisco Andrés, del Fortuna, en 50 m, 42 s.; 7.°, Armgnac, de San Juan de Luz; 8.°, Jac Konson, del Fortuna; 9.°, Roger Pennos, de Biárritz, y 10, Carden I, de Biárritz.

Primer equipo nacional clasificado: El Fortuna. Ganó el trofeo Roca Verde.

Primera nadadora clasificada: Elisabeth Adan, de San Juan de Luz. Ganó el trofeo Irene Wilmer.

La prueba constituyó un gran éxito y llamó poderosamente la atención la actuación del nadador José San Sebastián, muchacho de dieciséis años, que más que una esperanza es ya una realidad, un valor para los colores nacionales.

Los ganadores

He aquí los ganadores de esta prueba desde su institución:

1919: Ramiro Goñi, de San Sebastián.
1920: Ramiro Goñi, de San Sebastián.
1921: Lacabanne, de Burdeos.
1922: Ramiro Goñi, de San Sebastián.
1923: Pedro Méndez, de San Sebastián.
1924: Pedro Méndez, de San Sebastián.
1925: André Eizaguirre, de San Juan de Luz.
1926: André Eizaguirre, de San Juan de Luz.
1927: Pouech, de Burdeos.
1928: André Eizaguirre, de San Juan de Luz.
1929: Mayaud, de París.
1930: Boroco, de Clermont-Ferrand.
1931: Henry Poeche, de Biarritz.
1932: Conrado Jackonson, del Fortuna.
1933: Bouch, de Biarritz.

El «record» de la distancia lo detenta Poeche, en 45 m. 42 s.

Las últimas tiradas de pichón en San Sebastián

Un premio del equipo norteamericano. La Copa de la Sociedad

Copa González Byass

SAN SEBASTIAN, 4.—En el monte Igueldo se celebró la tirada de pichón en la que se disputaban la Copa de Oro de González Byass.

Ganó el francés De Loy, que mató 21 pájaros, sin cero.

Agustín Galarza falló en el pájaro 21, después de haber matado 20 sin cero.

Ignacio Ugarte falló en el pájaro 18.

Premio de los norteamericanos

SAN SEBASTIAN, 4.—Se ha disputado hoy la prueba para la escopeta regalada por el equipo norteamericano, reservada para tiradores españoles. La ganó el señor Ibáñez, con 30/30, clasificándose en segundo lugar el señor Labarga, con 29/30.

La Copa de la Sociedad

SAN SEBASTIAN, 4.—Ha comenzado a disputarse la Copa de la Sociedad. Han empatado en 20 pájaros el norteamericano Warren y el húngaro Strassburger.

Soriano ganó la Copa del Presidente de la República

EL TROFEO HARMSWORTH

SAN SEBASTIAN, 4.—Se ha disputado hoy una interesante regata a motor sobre un recorrido de 40 kilómetros. Tomaron la salida 10 participantes, de los que se retiraron cinco. En esta prueba se disputaba la Copa del Presidente de la República.

Clasificación:

1, JEAN DUPUY. Tiempo: 45 minutos 25 segundos. Velocidad media: 52,600 kilómetros por hora.

2, Soriano. 45 m. 43 s.

Los demás corredores entraron fuera de tiempo.

Dupuy descalificado

SAN SEBASTIAN, 4.—En la prueba de "outboards", el Jurado descalificó a Dupuy por tocar baliza. En vista de esto, la Copa del Presidente de la República fué adjudicada al señor Soriano.

La Copa Harmsworth

[illegible], 4.—En las regatas de lanchas de motor por la Copa Harmsworth, Gar Woods, timonel de la lancha "Miss América", venció fácilmente al inglés Scott Paines, en la segunda vuelta. El trofeo "Harmsworth" queda ahora en manos del norteamericano Woods.—**Associated Press.**

La prueba motociclista de la Subida a Castrejana

Se establecieron "records" en todas las categorías

BILBAO, 4.—Con enorme entusiasmo se celebró ayer la prueba motorista de la Subida de Castrejana, en la que se han batido, como se suponía, algunos «records».

La clasificación general ha sido la siguiente:

De 250 c. c.: Iglesias, sobre Rudge, en 1 m. 20 s. 4/5. (Media horaria: 80,198 kilómetros.) El antigua «record» estaba establecido en 1 m. 29 s. En segundo lugar se clasificó Sastre (1' 25''), y tercero, Rubio (1' 30'').

De 350 c. c.: Aranda, sobre Rudge, en 1 m. 11 s. 4/5. (Media horaria 90,250 kilómetros.) El antiguo «record» estaba establecido en 1 m. 19 s. Los otros corredores se clasificaron como sigue: 2, Loof (1' 12'' 1/5); 3, Sami (1' 16'' 2/5); 4, Iglesias; 5, Arteche, y 6, Vidal.

De 500 c. c.: Loof, sobre Imperial, en 1 m. 10 s. (Media horaria: 92,571 kilómetros.) El antiguo «record» estaba en 1 m. 19 s. 4/5. Clasificación de los otros participantes: 2, Aranda (1' 10'' 2/5); 3, Bejarano (1' 13''); 4, Black; 5, Palacios, y 6, Arteche.

En esta prueba tomaron parte los corredores internacionales Sangry Loof y Black.

Madrid gana a Valencia en ajedrez, por 5-2

VALENCIA, 4.—En el «match» de ajedrez que se ha jugado en esta capital entre las selecciones de Madrid y de Valencia, han triunfado los primeros por 5 a 2.

INFORMACION COMERCIAL Y FINANCIERA

Gestiones sobre divisas

El proyecto de la estación de Recoletos, terminado

Ha sido entregado ya al ministro de Obras Públicas

Siguen realizándose por el Centro de Contratación de Monedas las gestiones encaminadas a obtener, en primer término, un convenio sobre divisas con Chile. Es posible que una vez realizado éste, que es el que por ahora interesa más a España, se trate de llegar también a un convenio comercial.

Estos días se están realizando otra serie de gestiones, más bien de carácter comercial, con otros países; parece que éstas se encuentran en su punto culminante y hasta dentro de unos cuantos días no se tendrán noticias definitivas.

Desde hace casi dos semanas se halla fuera de Madrid uno de los directores del Centro de Contratación de Moneda, don Alfredo Ara. Estos días se encontraba en París, de donde saldrá seguramente hoy.

Las declaraciones del ministro de Hacienda

Las declaraciones del ministro de Hacienda, del sábado, fueron ayer la comidilla en los centros financieros de Madrid. Deudas, presupuestos, Bancos, son temas de actualidad. Y lo curioso del caso era ayer que todos los enfocaban a su manera. Multitud de interpretaciones para todos los gustos.

A propósito de estas declaraciones se decía, y así se aseguraba en algún centro oficial, que podrían tener consecuencias.

Las Deudas del Estado

En los comentarios bursátiles nos referimos más estrechamente a este particular.

A las noticias dadas días atrás sobre este mismo tema podemos hoy añadir otra: la Junta Sindical de la Bolsa madrileña está preparando estos días, a petición del ministro de Hacienda, un estudio sobre el movimiento de valores del Estado en estos últimos años. La estadística se referirá, al parecer, a precios y negocio realizado en las diferentes clases.

La estación de Recoletos

La noticia que publicamos en esta sección sobre la modificación del paseo de Recoletos, con motivo del ferrocarril de Enlace, ha dado lugar a una serie de comentarios e incluso a una nota oficiosa.

El fondo de la noticia no ha sido desvirtuado. El ministro de Obras públicas manifestó que el proyecto no estaba todavía terminado. De entonces acá han transcurrido ya algunos días y, según nuestras noticias, el proyecto de la estación central enclavada en el paseo de Recoletos (y para la que en un principio se pensó en la Casa de la Moneda) está ya concluído y en poder del ministerio de Obras públicas. Subsisten en dicho proyecto las modificaciones a que nos referimos oportunamente y aun aseguran que, tal como tienen que ir los dos pisos de la estación central, será muy difícil la subsistencia del arbolado.

La estación central tendrá cuatro rampas, dos enfiladas hacia Cibeles y otras dos hacia la plaza de Colón.

Las relaciones con Rusia

En los centros financieros se ha hablado estos días de las anunciadas relaciones con Rusia, que parece han caído en el mundo de los muertos.

A este respecto se hace ver cómo hasta ahora se han ido conociendo los diversos artículos que Rusia podría probablemente exportarnos, pero nada se ha dicho razonada y específicamente sobre lo que España podría exportar a aquel país.

Por esto, se espera que se hagan públicos los estudios que sobre este particular se decía se habían hecho.

El Consejo del Banco

Asuntos de trámite ocuparon solamente al Consejo del Banco de España, en su primera reunión semanal, según manifestaciones del señor Carabias.

Balance del Banco de España

Situación del día 2 de septiembre

(En millones)

ACTIVO	26 Agos.	2 Spbre.
Oro en Caja:		
Tesoro	15.1	15.2
Banco	2.244.3	2.244.3
Cuentas corrientes	0.3	0.4
En el extranjero:		
Tesoro	58.2	55.9
Banco	223.7	223.6
Plata	645.6	644.9
Bronce	2.3	2.3
Efectos a cobrar	29.4	13.9
Descuentos	935.1	988.6
Pagarés	83.1	83.1
Cuentas de crédito	361.3	361.7
Créditos disponibles	100.6	97.5
Cuentas de crédito con garantía	2.835.3	2.834.6
Créditos disponibles	1.589.5	1.558.3
Pagarés de préstamos	26.0	25.8
Otros efectos	20.8	21.1
Corresponsales	11.4	11.7
Amortizable 4 por 100	344.4	344.4
Acciones de Tabacos	10.5	10.5
Idem B. de Marruecos	1.1	1.1
Idem Banco Exterior	6.0	6.0
Anticipo al Tesoro	150.0	150.0
Bienes inmuebles	55.5	55.6
Tesoro público	32.6	
Totales	6.402.5	6.439.9

PASIVO	26 Agos.	2 Spbre.
Capital	177.0	177.0
Fondo reserva	33.0	33.0
Fondo previsión	18.0	18.0
Reserva especial	17.7	17.7
Billetes	4.742.4	4.778.9
Cuentas corrientes	943.0	903.2
Idem idem en oro	0.3	0.4
Depósitos	11.2	11.3
Dividendos e intereses	73.4	72.9
Ganancias y pérdidas	36.2	37.5
Diversas cuentas	344.9	377.6
Tesoro público		11.9
Totales	6.402.5	6.439.9

SERNA (ANGEL J.)
Relojes de ocasión
Fuencarral, 10. MADRID

Interior 4 %	Antr.	Día 4
F, de 50.000	65 25	66
E, de 25.000	65 25	66
D, de 12.500	65 25	66
C, de 5.000	65 25	66
B, de 2.500	65 25	66 50
A, de 500	65 25	66 50
G y H, de 100 y 200	64	64
Exterior 4 %		
F, de 24.000	79 25	79 25
E, de 12.000	80 50	79 25
D, de 6.000	80	
C, de 4.000	81	
B, de 2.000	81	
A, de 1.000	82 25	
G y H, de 100 a 200	82	
Amortizable 4 %		
E, de 25.000	77 25	
D, de 12.500	77 50	
C, de 5.000	77 25	77 25
B, de 2.500	77 25	77 25
A, de 500	77 25	77 25
Amort. 5 % 1900		
F, de 50.000	91	
E, de 25.000	90 75	
D, de 12.000	91 25	
C, de 5.000	91 25	
B, de 2.500	91 25	91
A, de 500	91 25	91
Amort. 5 % 1917		
F, de 50.000	90	
E, de 25.000	90	
D, de 5.000	88	
C, de 2.500	86 75	86
B, de 2.500	86 50	86
A, de 500	86 50	86
Amort. 5 % 1926		
F, de 50.000	99	
E, de 25.000	99 50	
D, de 12.500	98 25	97 25
C, de 5.000	97 25	97 25
B, de 2.500	97 25	97 25
A, de 500	97 25	97 25
Amor. 5 % 1927, l.		
F, de 50.000	95	97 25
E, de 25.000	98	97 35
D, de 12.500	97 50	97 35
C, de 5.000	97 50	97 35
B, de 2.500	97 50	97 35
A, de 500	97 50	97 35
Amort. 5 % 1927 c.		
F, de 50.000	86 50	
E, de 25.000	85	
D, de 12.500	85	
C, de 5.000	84 50	84 25
B, de 2.500	84 50	84 25
A, de 500	84 50	84 25
Amort. 3 % 1928		
H, de 250.000	69 80	
G, de 100.000	72	
F, de 50.000	71 50	
E, de 25.000	71 25	71 25
D, de 12.500	71 25	71 25
C, de 5.000	71 25	71 25
B, de 2.500	71 25	71 25
A, de 500	71 25	71 25
Amort. 4 % 1928		
H, de 200.000	66 50	
G, de 80.000	84 75	
F, de 40.000	87	
E, de 20.000	86 50	86 25
D, de 10.000	86 50	86 25
C, de 4.000	86 50	86 25
B, de 2.000	86 50	86 25
A, de 400	86 50	86 25
Amort. 4 ½ % 1928		
F, de 50.000	89 90	
E, de 25.000	90	
D, de 12.500	89 90	
C, de 5.000	89	88 75
B, de 2.500	89	88 75
A, de 500	89	88 75
Amort. 5 % 1929		
F, de 50.000	99 30	
E, de 25.000	97 50	
D, de 12.500	97 25	97 25
C, de 5.000	97 25	97 25
B, de 2.500	97 25	97 25
A, de 500	97 25	97 25
Otros valores		
Bonos oro 6 % A.	202 25	202 60
— — — B.	202 25	202 50
Tesoros 5,50 % A.	101 50	101 50
— — B.	101 50	101 50
Fomento Ind. 5 %	94 50	
Ferroviaria 5 % A.	95 25	95 25
— B	95 25	95 25
— C	96 50	
4 ½ % 1928, A.	87 25	87 25
— B	87 50	87 25
— C	88	87 25
4 ½ % 1929, A.	87 25	87 25
— B	87	87 25
— C	87 75	87 25
Ayuntamientos		
Madrid, 1868 3 %	107	107
Exprops. 1909 5 %	96 25	
D. y Obras 4 ½	98 50	
V. Mad. 1914, 5 %	74	
1918, 5 %	74	
Mej. Ur. 5 ½ %	78 50	78 50
Subsuelo 5 ½ %	80	
1929, 5 %	71 50	
Ens. 1931, 5 ½ %	84	
Int. 1931, 5 ½ %	84	84
Con garantía		
Prensa, 6 %	95	
C. Emisiones, 5 %	82	
Hidrográfica, 5 %	77 50	
— 6 %	98	
Trasatl., 5 ½ % m.	79	
Idem id. id., nov.	79	
Idem id. 6 % 1926	87 25	
Idem id. 5 % 1928	74	
Turismo, 5 %	79	
E. Tánger-Fez	93 75	
E. austríaco 6 %	100	
Majzén, A.	103 80	

Cédulas	Antr.	Día 4
Hip. 4 %	84	
— 5 %	89 40	89 60
— 5 ½ %	98 20	98 20
— 6 %	101	100 90
C. Local, 6 %	88 75	88 75
— 5 ½ %	81 25	81 25
Interprov. 5 %	83	
— 6 %	95	95
C. Local, 6 ½ 1932	97 50	
— 5 ½ % 1932	101 50	
Efec. Extranjeros		
E. argentino	84	
Marruecos	79 50	
Céd. argentinas	2 11	
— Costa Rica	350	
Acciones		
Banco C. Local	100	
España	530	530
Exterior	34	
Hipotecario	280	
Central	77	
E. de Crédito	193	
H. Americano	142	
L. Quesada	195	
Previsores, 25	75	
— 50	70	
Río de la Plata	79	
Guadalquivir	90	
C. Electra, A	127 50	
— — B	127 50	
H. Española, v.	140	
Chade, A, B, C	399	
Idem, f. c.	400	
Idem, f. p.		
Mengemor	137	
Alberche	43 50	
Sevillana	80 75	
U. E. Madrileña	110	
Telefónicas, pref.	105 60	105 40
Idem, ordinarias	100 50	100
Rif, portador	245	
Idem, f. c.	235	
Idem, f. p.	235	
Idem, nominativas	196	
Duro Felguera	40	
Idem, f. c.		
Idem, f. p.		
Guindos	292	
Fósforos	100	
Petróleos	116	116
Tabacos	191	191
C. Naval, blancas	37	
Unión y Fénix	420	
Andaluces	17	
M. Z. A.	170 50	170 50
Idem, f. c.	172	171
Idem, f. p.	172 75	
Metro. Madrid	179	
Norte	180	
Idem, f. c.	186	
Idem, f. p.	186 50	
Madrid. Tranvías	102 50	
Idem, f. c.		
Idem, f. p.		
El Aguila	250	
A. Hornos	76	
Azucareras, ord.	38 25	
Idem, f. c.	39	
Idem, f. p.	39	
— Cédulas b.	100	
Españ. Petróleos	25	
Idem, f. c.	25 25	
Idem, f. p.		
Explosivos	615 50	
Idem, f. c.	615 50	
Idem, f. p.	610	
Idem, en alza	629	
Idem, en baja		
Obligaciones		
Alberche, 1930	94 25	94 25
Idem, 1931	94 25	94 25
Gas Madrid 6 %	122 75	
H. Española	86 50	
Chade 6 %	103	
Sevillana 9.ª	93	
U. E. Madril. 5 %	91	
Idem 1926 6 %	105 75	
Idem, 1930 6 %	199 90	99 90
Telefónica 5 ½ %	90 50	90 50
Norte, 1.ª	54	
— 2.ª	52 35	
— 3.ª	56 50	
— 4.ª	53 75	
— 5.ª	52 25	
Alman.-Val. 3 %	245	
Asturias, 3 % 1.ª	50 25	
— 2.ª	50	
— 3.ª	50	
Alsasua, 4,50 %	64 50	
Huesca-Canf., 4 %	60 60	
Especiales 6 %	85 85	
Pamplona, 3 %	50	
Prioridad B. 3 %	57	
Valencianas, 5,50	81 25	81 25
Alicante, 1.ª 3 %	232 50	
5 % A	71 50	
4,50 % B	62 60	
4 % C	61	
4 % D	59 75	
4,50 % E	70	
5 % F	75	
6 % G	88	
5,50 % H	83 50	83 50
6 % I	85	
5 % J	73	
C. Real-Bad.	72 50	
Córd.-Sevilla	220	
Metro 5 % A	91 50	
Idem 5 % B	90	
Idem 5.50 % C	96	
M. Tranvías 6 %	103 65	
Azuc. sin estam	73 50	
— estam. 1912	81	
— — 1931	72 25	
— int. pref.	55	
E. de Petró. 6 %	83	
Asturiana, 1919	89 50	
— 1920	89	
— 1926	85	
— 1929	78	
Peñarroya 6 %	80	
MONEDAS		
Francos	46 85	46 85
Suizos	231 77	231 77
Belgas	166 97	166 97
Liras	63 20	63 20
Libras	37 70	37 70
Dólares	8 31	8 29
Marcos	2 85	2 84
Escudos port.	36 20	36 20
Pesos argentinos	3 04	3 04
Florines	4 82	4 82
Coronas noruegas	1 92	1 90
— checas	35 50	35 50
— danesas	1 79	1 69
— suecas	1 98	1 95

Cotizaciones de Barcelona

Acciones	Antr.	Día 4
Tranvías Bar. ord.	43 50	
"Metro"	80 50	32
Ferroc. Orense	11 75	
Aguas Barna.	143 50	143
Cataluña de Gas.	89	90
Chade, A, B, C.	404	410
Hullera Española	32 5	31
Hispano Colonial	210 5	215
Crédito y Docks	165 5	165
Asland, ordin.	59 0	
— prefer.	337	
Cros	1087	
Petrolitos	255	25
Hispano - Suiza	120	
Indus. Agrícolas	171	
Maquinista terres.	34	
Tabacos Filipinas	322	328
Rif. portador	235	242 50
Alicante	177	
Norte	186	
Explosivos	610	616 25
Obligaciones		
Norte 3 % 1.ª	54 25	
— — 2.ª	51 75	51 65
— — 3.ª	54	
— — 4.ª	57	
— — 5.ª	52	
— esp. 6 %	85	85
Valen. 5 ½ %	81	
Prior. Barna. 3 %	53 75	81 50
Pamplona 3 %	50	
Asturias 3 % 1.ª	49 50	49 75
— — 2.ª	50	
— — 3.ª	49 50	50
Segovia 3 %	45	
— 4 %	55 50	
Cord.-Sevilla 3 %	47 75	
C. Real-Bad. 5 %	75 50	75
Alsasua 4 ½ %	64 75	
H.-Canfranc 3 %	69 50	
M. Z. A. 3 % 1.ª	49 35	49 50
— — 2.ª	78 25	74
— — 3.ª	72	72 25
— Ariza 5 ½	71 75	72
— E, 4 ½	69 50	
— F, 5	75	
— G, 6	89 25	89 75
— H, 5 ½	83 75	84 75
Almansa 4	58 50	
Trasatl. 6 %, 1920	12	
— 1922	11	
Chade 6 %	102 50	
Naviera Nervión	475	475
Sota y Aznar	320	320
Altos Hornos	75 50	76
Babcock Wilcox	60	
Basconia	650	650
Duro Felguera	51	
Euskalduna	500 50	
S. Mediterráneo	10	
Resinera	10	10
Explosivos	595	595
Norte	188	
Alicante	187	
Interior 4 %	64	65

Cotizaciones de Bilbao

Acciones	Antr.	Día 4
Banco de Bilbao	935	
B. Urquijo V.	150	
B. Vizcaya, A.	870	
F. c. La Robla	300	
Santander-Bilbao	350	
F. c. Vascongados	97 50	97 50
Electra Viesgo	420	420
H. Española	140	140
H. Ibérica	520	522
U. E. Vizcaína	672	
Chades	400	
Setolázar nom.	55	55
Rif portador	242 50	
Rif nom.	195	

Cotizaciones de París

	Antr.	Día 4
3 % perpetuo	66	66
— amortizable	78	78
Banco de Francia	12300	12400
Crédit Lyonnais	2300	2300
Société Générale	1093	1094
Paris-Lyon-Med.	973	950
Midi	770	745
Orleáns	851	881
Electricité Sena	660	660
Thomp. Houston	333	335
Minas Courrieres	360	365
Peñarroya	321	325
Kulmann	696	699
Caucho Indochina	315	321
Pathe Cinema (c.)	79	79
Russe cons. 4 %	75	720
B. N. de Méjico	206	211
Wagon Lits	102	101
Riotinto	11765	1760
Lautaro Nitrato		
Petrocina	446	438
Royal Dutch	11898	1905
Minas Tharsis	335	331
L'Abeille	590	585
Fénix (vida)	645	647
Aguilas	42	40
Owenza	670	774
Piritas de Huelva	1850	1806
Minas de Segre	75	
Trasatlántica	16	
F. C. del Norte	380	
M. Z. A.	333	

Cotizaciones de Londres

	Antr.	Día 4
Pesetas	38 15	
Francos	81 28	
Dólares	4 52	
Libs. canadienses	4 76	
Belgas	22 81	
Francos suizos	16 45	
Liras	60 75	
Marcos	13 33	
Coronas suecas	19 37	
— danesas	22 40	
— noruegas	19 90	
Chnes. austríacos	30	
Coronas checas	107 25	
Marc. finlandeses	226 50	
Escudos port.	105 50	
Dracmas	565	
Lei	537 50	
Pesos argentinos	43 75	
— uruguayos	35 50	

Comentarios de Bolsa

Elecciones y declaraciones de Viñuales: estos fueron los dos temas ayer preferidos por la Bolsa. El "parquet" estaba animado con este motivo; no se hablaba de otra cosa. Y a medida que transcurría la mañana se fué perfilando la situación y las impresiones eran más halagadoras.

* * *

Las cotizaciones de cierre no reflejan, ni mucho menos, el ambiente del mercado en la sesión de ayer. Al principio se notaba la rémora de días atrás, pero, al final, la tendencia era mucho más firme en todos los sectores. Véanse los cambios del bolsín de la tarde de Barcelona: los Nortes, que por la mañana habían empezado en Madrid a 185,50, en Barcelona cerraban por la tarde a 188,50.

* * *

Las declaraciones del ministro de Hacienda suscitaron las más encontradas apreciaciones: desde los que creían que el ministro había estado clarísimo y alejaba el temor de un gravamen sobre las deudas, a los que opinaban que el señor Viñuales continuaba hablando oscuramente. ¿Por qué no ha dicho concretamente —argumentaban los machacones— que no se pondrá ningún gravamen a las Deudas?

* * *

Esta impresión abundaba al principio de la jornada, cuando todavía no se habían notado los efectos favorables en la tendencia. La pasividad de la Bolsa se tomaba como argumento. Por otra parte, los que creían en el significado favorable de las palabras del ministro añadían ante la pasividad de la Bolsa: prueba esto que la amenaza sobre las Deudas exentas no era la única causa de la depresión de los Fondos públicos, sino que influía el factor de la situación general; además, estos días, no sólo han bajado las Deudas sin impuestos, sino las con impuestos, y algunas en mayor proporción.

* * *

Por esto, al contemplar la reacción operada a última hora, muchos eran los que creían que el factor principal del resurgir había sido el resultado de las elecciones al Tribunal de Garantías. Una derrota de los elementos imperantes es siempre bien vista en estos tiempos en los corros bursátiles.

* * *

Cualquiera que sea el resultado de los comentarios sobre las Deudas sin impuesto, el hecho fehaciente es éste: la Junta Sindical está haciendo estos días una estadística sobre el movimiento de Fondos públicos, según decimos en otro lugar, a petición del ministro de Hacienda. El hecho, sin embargo, no es nuevo, pues recientemente, a instancias del señor Carner, se efectuó otro estudio semejante.

* * *

La liquidación de fin de mes de agosto se ha realizado normalmente, sin dificultad de ningún género. Las posiciones son de mes en mes más reducidas.

* * *

Ante el alza que a última hora experimentaban los cambios, corrió una ráfaga de incertidumbre entre los "explosivistas" rezagados, y empezaron a deshacerse las opciones preparadas todos estos últimos días.

TANQUE

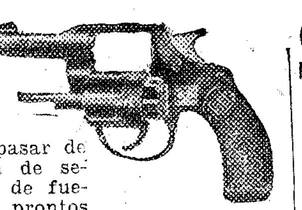

La cualidad del TANQUE es la facilidad para pasar de la disposición de seguridad a la de fuego. Los tiros prontos y de efecto paralizante. Debemos confiar al revólver marca TANQUE, aun cuando el vulgo en España da fe a las pistolas automáticas. Modelo Pocket, pesetas 75, en armerías. **Ojanguren y Vidosa.** EIBAR.

PERFUMERIA CHINA

Plaza del Angel, 17. Colonias, extractos y esencias a granel. Colonia concentrada, especialidad de la Casa. Visite exposición. Esta casa no tiene sucursales.

HERNIAS

el vendaje SUPER NEO-BARRERE

sin palas ni aceros (único en el mundo) FAJAS médico-ortopédicas para Ptosi Rosalía de Castro, 7 y Príncipe, 15. Farmacia.

NETTOSOL

Tesoro del vestuario

Limpia y deja como nuevo en pocos minutos:

Vestidos, Sombreros, Guantes, Corbatas, Charreteras, Tapetes de mesa y de billar, Sotanas y Manteos

Hace desaparecer manchas de:

Grasa, Vela, Mantequilla, Pintura, Barniz, Brea y Resina

NETTOSOL

es un producto maravilloso y comprarlo una vez es adoptarlo para toda la vida

Frascos: 2'50 y 4'50 ptas.

DE VENTA: en droguerías acreditadas

Santoral y cultos

DIA 5.—Martes.—Santos Lorenzo Justiniano, ob. y cf.; Victorino, ob.; Herculano, Donato, Rómulo, Eudosio, Quincio, Urbano y Teodoro, mrs.; Santas Obdulia y Osía, vgs. y mrs., y bta. Catalina de Raconisio, vg.

La misa y oficio divino son de San Lorenzo Justiniano, con rito semidoble y color blanco.

Adoración Nocturna.—San Juan de Sahagún y beata María Micaela del Santísimo Sacramento.

Ave María.—A las 11, misa, rosario y comida a 40 mujeres pobres, costeada por don Antonio Alonso Bernal.

Cuarenta Horas (parroquia de Santa María).

Corte de María.—De los Peligros, Religiosas Trinitarias y Vallecas. De la Asistencia, iglesia del Hospital de los Flamencos.

Parroquia de las Angustias.—A las 7, misa perpetua por los bienhechores de la parroquia.

Parroquia del Buen Consejo.—De 7 a 11, misas cada media hora.

Parroquia de Santa María (Cuarenta Horas).—8, Exposición; 10, misa solemne con sermón. Por la tarde, a las 6, estación, rosario, sermón por el R. P. fray Ildefonso Sánchez, octava, reserva, salve.

Agustinos Recoletos (P. Vergara, 85). A las 9, ejercicio de San Antonio.

Buen Suceso.—A las 10, misa cantada. A las 6 tarde, continúa la novena a Nuestra Señora del Buen Suceso, predicando don Marcelino Campillo.

* * *

(Este periódico se publica con censura eclesiástica.)

Radiotelefonía

Programas para hoy:

MADRID. Unión Radio (E. A. J. 7). De 8 a 9: "La Palabra".—11,45: Nota de sintonía. Calendario astronómico. Santoral. Recetas culinarias.—12: Campanadas. "La Palabra". Resumen de noticias. Disposiciones oficiales. Oposiciones y concursos. Gacetillas. Bolsa de trabajo. Programas del día.—12,15: Señales horarias.—14. Campanadas. Señales horarias. Cartelera. "Danza eslava número 1", "Don Gil de Alcalá", "Buenas noches", "Airiños aires", "Recuerdos chilenos", "Canción india", "Romanza en fa", "El trovador", "El caballero de la rosa", "A mi tierra", "El barberillo de Lavapiés", "Ramuntcho". Intermedio. Cambios de moneda extranjera.—15,50: "La Palabra". — 16: Fin de la emisión.—19: Campanadas. Cotizaciones de Bolsa. Relación de nuevos socios. "Efemérides del día".—19,30: Información de caza y pesca. Programa del oyente.—20,15: "La Palabra".—22: Campanadas. Señales horarias. "La Palabra". Selección de la ópera "Maruxa". — 0,15: "La Palabra". — 0,30: Campanadas. Cierre de la estación.

Radio España.—De 17 a 19: Notas de sintonía. "Domingo Ortega". Concierto sinfónico: "Escenas pintorescas", "La condenación de Fausto", "La vida breve", "Danzas húngaras", "El rapto del Serrallo", "Rosamunda", "Torero y andaluza". Charla deportiva. Peticiones de radioyentes. Cotizaciones de Bolsa. Noticias de Prensa. "Un penique por lo que piensa", "Las campanas del infierno", "Clavel del aire", "Mi amita".

RADIO VATICANO.—A las 10 de la mañana, con onda de 19 metros. A las 7 de la tarde, con onda de 50 metros.

PERITOS AGRICOLAS

Antigua Academia Oteyza y Loma

PREPARACION E INTERNADO. MADRID, LAGASCA, 25. JARDIN

Teléfonos 51247 y 56712.—PIDANSE REGLAMENTOS.

Fuera del cuadro

Hidroeléctrica Española, nuevas, 139.

CORRO LIBRE

Explosivos, dinero a 616; Alicantes, dinero a 171,25; Nortes, dinero a 187. Todo a fin de mes.

BOLSIN DE BARCELONA

Cierre de la mañana.—Norte, 186,50; Alicante, 171; Chade, 404,50.

* * *

Cierre de la tarde.—Norte, 188,50; Alicantes, 172,75; Rif portador, 240; Chade, 405; Explosivos, 617,50.

BOLSA DE ZURICH

Chades, A, B, C, 410,25; D, 412,55; E, 394; Sevillana, 79,25; Cédulas Argentinas, 2,11.

NOTAS INFORMATIVAS

Dos momentos ha tenido esta primera sesión de la semana bursátil: el primero, de confusionismo, en el que se han repetido las características de los últimos días; el segundo, de cierta reacción, en que el mercado se ha tonificado bastante.

Como era de suponer, dos han sido también los polos que han atraído todas las conversaciones: las declaraciones del ministro de Hacienda y las elecciones al Tribunal de Garantías. Es posible que ambos factores hayan contribuído a la mejora, siquiera sea leve, que se advierte en algún sector de la Bolsa.

Las elecciones, con el triunfo de las candidaturas antigubernamentales, han producido excelente impresión en los corros.

Las declaraciones del ministro de Hacienda fueron tema de controversia en el mercado: al principio se advirtió una gran incertidumbre en la interpretación de sus palabras, pero al final la impresión era también más favorable.

Preciso es, sin embargo, referir estas sugerencias exclusivamente al sector de Fondos públicos, puesto que el de valores industriales permanece en el mismo estado comatoso de toda la temporada.

* * *

Mejora la orientación de las Deudas del Estado. Hay, por de pronto, una noticia: se han cotizado ya en el "parquet" las deudas sonsacadas a la licitación pública, el Interior y los Amortizables 5 por 100 de 1927, con y sin impuestos.

La reacción alcanza principalmente al Interior, que recupera de golpe tres cuartillos: la recogida de papel del sábado.

En las demás clases, lo que se observa es principalmente una disminución de papel: queda, no obstante, oferta para el con impuestos de 1927, a 84,25; el sin impuesto tiene dinero a 97,35, después de borrar el cambio hecho anteriormente de 97,25.

Papel para Deudas ferroviarias.

En Tesoros queda, por lo general, oferta, especialmente para los viejos.

Bonos oro, algo más firme, tiene al cerrar dinero a 202,60.

En valores municipales sale papel para Mejoras Urbanas; papel también para Villas nuevas, con mercado bastante aburrido.

Casi ninguna variación ni en Cédulas Hipotecarias, que registran diversas tendencias, ni en las del Crédito Local.

* * *

Banco de España repite cambios.

Las mismas tónicas de siempre en el sector de valores industriales: no hay reseña casi posible, porque casi en ninguna de las especialidades el mercado ofrece novedad: ni en valores eléctricos, ni en mineros, ni en bancarios, ni en los diversos grupos que encierra la denominación general de otras clases.

Solamente los valores ferroviarios tienen la atención especial de todos los días, pero tan desanimada e inactiva como de ordinario. Se mantienen los topes en Alicantes y Nortes. Al principio el dinero quedaba tímidamente contenido en los límites prefijados, pero al final, y bajo la iniciativa de Barcelona, la tendencia fué más favorable. Así, Alicantes, que abrieran a 170,50, dinero, quedaron a 171 por 170,75; Nortes empezaron a 186,25 por 185,25, y quedan a 186 por 185,75, con posición inferior a la de Barcelona.

Nada para Petrolitos ni para Azucareras. Rif, portador, quedan con papel a 237; papel para Tabacos, a 191; Telefónicas, preferentes, a 105,40 por 105,25; para las ordinarias, papel a la par.

VALORES COTIZADOS A MAS DE UN CAMBIO

Amortizable 5 por 100 1928, C, 86,25 y 86.

* * *

Pesetas nominales negociadas:

Interior, 339.100; Exterior, 60.000; 4 por 100 amortizable, 17.000; 5 por 100, 1920, 50.000; 1917, 247.500; 1926, 68.000; 1927, sin impuestos, 580.500; con impuestos, 206.500; 3 por 100, 1928, 146.000; 4 por 100, 1928, 40.400; 4,50 por 100, 1928, 32.500; 5 por 100, 1929, 69.500; Bonos oro, 60.000; Tesoro, 5,50 por 100, 32.000; Ferroviaria, 5 por 100, 17.500; 4,50 por 100, 1928, 175.000; 4,50 por 100, 1929, 225.000; Ayuntamiento Madrid, 1868, 800; Villa Madrid, 1923, 5.500; 1931, 10.000; Tánger-Fez, 39.500; Banco Hipotecario, 4 por 100, 1.500; 5 por 100, 100.000; 6 por 100, 64.500; 5,50 por 100, 10.000; Crédito Local, 6 por 100, 3.500; 5,50 por 100, 5.000; interprovincial, 6 por 100, 18.500.

Acciones.—Banco de España, 9.500; Hidroeléctrica Española, 1933, 5.000; Telefónica, preferentes, 46.500; ordinarias, 15.000; Petróleos, 12.000; Tabacos, 4.000; Alicante, 7 acciones; fin corriente, 100 acciones; Azucareras dobles, 25.000.

Obligaciones. — Saltos del Alberche, 6 por 100, 10.000; Eléctrica Madrileña, 1930, 4.500; Telefónica, 5,50 por 100, 2.000; Valencianas Norte, 5.000; M. Z. A. serie H, 16.000.

IMPRESION DE BILBAO

BILBAO, 4.—*Comienza la sesión de* Bolsa y la semana con una gran limitación de negocio. Es tal la paralización, que, en el sector de las acciones, no se anotan más allá de media docena de cambios en el tablero de cotizaciones, pero a la clausura, y sin duda por impresiones de las elecciones al Tribunal de Garantías, el grupo de Fondos públicos contiene su deslizamiento, presentándose en plan completo de reposición, tendencia que luego se amplió a los valores industriales, a juzgar por la demanda que se hizo de los valores capitales.

Fondos públicos.—Presenta buen aspecto. El Interior 4 por 100 mejora 0,10, y el Amortizable 1917, 5 por 100, un entero y quince céntimos. Los Bonos oro retroceden un duro y cuarto, y el Amortizable 5 por 100, sin impuesto, emisión 1929, un cuarto. No modifican sus cotizaciones precedentes los restantes valores negociados.

Obligaciones.—Poco negocio. Los Babcok Wilcox ceden dos duros, y Altos Hornos, 6 por 100, 1932, tres cuartos. Las Tudelas, segundas, repiten su cambio último.

Bancos.—Los Bancos de España pierden cuatro enteros; Río de la Plata, cinco puntos; los Hispanos confirman su cambio anterior. Hay oferta de Banco de Bilbao y de Vizcaya, serie A, y Urquijos.

Ferrocarriles.—Tendencia floja. Los Nortes ceden un punto, quedando sostenidos. Los Alicantes se tratan con quebranto de medio duro; Los Vascongados vuelven a repetir su cambio anterior. Se ceden Santander y Roblas, sin compradores a la vista.

Eléctricas.—Las Ibéricas ganan dos puntos; los Dueros ordinarios repiten su cotización anterior. Se solicitan las Españolas viejas, con papel distanciado.

Minas.—Sector inactivo.

Navieras.—Las Sotas se sostienen en su cotización anterior. Las Vascongadas pierden tres duros.

Siderúrgicas.—Se tratan las Basconias a su cambio anterior. Hay papel de Altos Hornos y Mediterráneos.

En el departamento industrial los Explosivos logran recuperar dos duros, quedando pedidos. Los Ebros, en cambio, ceden cinco puntos, sobrando papel. Hay demanda de Papeleras y papel de Resineras y Telefónicas preferentes.

Al cierre el mercado queda mejor orientado.

Liquidación del mes de agosto

La liquidación del mes de agosto acusa el siguiente resultado:

Saldo metálico, 1.364.312,47 pesetas; títulos recogidos, Tranvías, 600; Felguera, 125; Petrolitos, 300; bonos oro, 180.000; Rif portador, 450; Azucareras ordinarias, 325; Alicante, 1.700; Nortes, 657; Explosivos, 1.300; Mengemor, 50; H. Española, 50; B. Central, 175; Azucarera bonos preferentes, 25.

Finlandia baja el descuento

HELSINGFORS, 4.—El Banco de Finlandia ha rebajado el tipo de descuento del 5,5 al 5 por 100.

†

EL SEÑOR

Don Virgilio Sagüés Muguiro

DOCTOR EN DERECHO, ADORADOR NOCTURNO

Falleció en San Sebastián

EL 2 DE SEPTIEMBRE DE 1933

a los setenta y dos años de edad

DESPUES DE RECIBIR LOS SANTOS SACRAMENTOS Y LA BENDICION DE SU SANTIDAD

R. I. P.

Sus afligidos hijos, María Camino, Visitación (religiosa redentorista), Fermín, Carmen, Jesús, Mercedes (Dama apostólica del Sagrado Corazón), Pilar; hija política, María Josefa Arraiza; nietos; hermanos, Domingo y Teodosio; hermanos políticos, Mariano y Joaquín Garjón, María Arraiza y Eugenia Irujo; tíos, sobrinos, primos y demás parientes

SUPLICAN a sus amigos y conocidos se sirvan encomendar a Dios el alma del finado.

Hay concedidas indulgencias en la forma acostumbrada. Pamplona, 3 de septiembre de 1933.

INGENIEROS AERONAUTICOS

Preparación exclusiva desde que fué creada la Escuela Superior Aerotécnica. Pida informes al INSTITUTO HERVAS. **Paseo de Recoletos, 29. Teléfono 35351.**

ACADEMIA PEÑALVER. -- ARENAL, 26, 1.º -- TEL. 17047 INGENIEROS INDUSTRIALES

ENSEÑANZA GARANTIZADA. PIDA USTED REGLAMENTO Y RELACION DE APROBADOS

Academia de Bachillerato Preparación a cargo de profesores auxiliares de Institutos de Madrid. Internado vigilado por sacerdotes. **PEZ, 18.** Teléfono: 11318. MADRID.

COLEGIO DE SANTO TOMAS
FUNDADO EN 1877.—INCORPORADO AL INSTITUTO

PRIMERA ENSEÑANZA — BACHILLERATO — INTERNOS — MEDIOPENSIONISTAS — EXTERNOS. — PIDAN REGLAMENTO. — **ALCALA GALIANO, 1, HOTEL. — TELEFONO** 41580.

¿Sufre usted del ESTOMAGO? TOME **DIGESTONA (Chorro)**

Y TERMINARAN SUS SUFRIMIENTOS
VENTA EN FARMACIAS Y DROGUERIAS
CAJA, 3,50, TIMBRE INCLUIDO

Exigid la legítima DIGESTONA (Chorro). Gran premio y medalla de oro en la Exposición de Higiene de Londres

Anuncios por palabras

Hasta 10 palabras...... 0,60 ptas. Cada palabra más...... 0,10 " Más 0,10 ptas. por inserción en concepto de timbre.

ABOGADOS

SEÑOR Cardenal, abogado. Consulta, tres-siete. Cervantes, 19. Teléfono 13280. (8)

AGENCIAS

DETECTIVES, vigilancias reservadísimas, investigaciones familiares, garantizadas. Instituto Internacional. Preciados, 50, principal. (5)

CERTIFICACIONES Penales, últimas voluntades, nacimiento. Andía. Farmacia, 6. (T)

DETECTIVES particulares, informaciones reservadas, económicamente. Argos. Silva, 8. (5)

ALMONEDAS

LIQUIDACION comedores, despachos, alcobas, armarios, sillerías, pianos, espejos. Traspaso comercio con edificio. Leganitos, 17. (20)

PLAZOS, veinte meses, sin fiador ni cuota de entrada. Muebles, camas, gramófonos, radio. Crédito Familiar. Preciados, 27. Teléfono 11957. (20)

LIQUIDACION muebles lujo, dormitorios, comedores, tresillos, estilo moderno, precios baratísimos por dejar negocio; liquidación verdad. Atocha, 27, entresuelo. (V)

COMEDOR desde 125 pesetas. Marqués de Leganés, 5. Esquina Ancha. (V)

DESPACHO español, 300 pesetas. Marqués Leganés, 5, esquina Ancha. (V)

MUCHOS muebles, baratísimos. Marqués Leganés, 5, esquina Ancha. (V)

MUEBLES Gamo. Los mejores y más baratos. San Mateo, 3. Barquillo, 27. (5)

CASA Trigueros, la más barata, casa recomendada; comedor jacobino, 325; comedor cubista, 550; armarios luna, 50; aparadores, 55; camas doradas, 80; camas plateadas, 90; despachos, 225; tresillos cubista, 325; Luna, 27, frente Pizarro. (5)

COMEDOR, tresillo, alcoba, despacho, recibidor, muchos muebles, urge vender. Puebla, 4. (5)

MUEBLES todas clases, baratísimos, camas doradas. Valverde, 26. (8)

MUEBLES piso palacio aristócrata, sólo hoy, mañana. Gómez Baquero, 31 (antes Reina). (2)

LIQUIDACION por renovación toda clase muebles, baratísimos; alcobas, comedores, desde 400. Luchana, 33. (8)

ULTIMOS días liquidación camas doradas, muebles. Valverde, 8 (Rinconada). (10)

¡GRAN almoneda! Enseres casa, muebles, armarios, anaquelerías, ficheros, máquinas escribir, objetos notarios y oficinas. Puerta Sol, 12, segundo. 3 a 7. (4)

ALQUILERES

ESPACIOSO entresuelo edificación moderna, Sociedad o despacho. Carretas, 10. (7)

PISOS todas comodidades, próximos Ciudad Universitaria. Blasco Ibáñez, 68. (T)

HERMOSO piso, calefacción, baño, 175 pesetas. General Arrando, 5. (T)

PARA oficinas o despachos, cuatro habitaciones con balcones amuebladas, incluso caja caudales, en Carrera San Jerónimo, 450 pesetas. Fontán. Argensola, 13. Cuatro-seis. (3)

HOTELITO confort, garage, amplio jardín, ambiente purísimo y finca 5.000 metros huerta. Baratísimos. Teléfono 15609. Tardes. (2)

ALQUILO cuarto, calefacción, jardín, próximo "Metro". Francisco Silvela, 93. (1)

ESPLENDIDO cuarto, ocho habitaciones, dos W. C., cuarto baño, teléfono, ascensor, espléndidas vistas. Andrés Mellado, 28. (T)

EXTERIORES, calefacción central, baño. 38 duros. Rodríguez San Pedro, 53. (6)

BARQUILLO, 34, segundo, alquila exteriores con, sin, reducida familia, baño. (T)

AMUEBLADO confortable, buenísima orientación seis habitaciones, precio módico. Hermosilla, 38. (T)

CUARTOS muy amplios teléfono centralilla, todos adelantos 300 y 250 pesetas. Montesa, 45, esquina a Lista. (T)

CUARTOS todo confort, Goya, 65, esquina Príncipe de Vergara, 575 y 125 pesetas. (T)

CUARTOS calefacción central, todos adelantos, 400 y 325 pesetas. Hermosilla, 40. (T)

CUARTO muy amplio, todo confort, 550 pesetas. Niceto Alcalá Zamora, 44. (T)

CUARTOS calefacción central, todos adelantos, 350 pesetas, 375 y 475. Príncipe de Vergara, 22. (T)

CUARTOS muy amplios, calefacción central, 600 y 525 pesetas. Príncipe de Vergara, 29. (T)

INTERIORES, cinco habitaciones, una exterior, calefacción, baño (Callao). Moya, 8. (T)

VELAZQUEZ, 108, piso grande, todas comodidades, 375 pesetas. Teléfono 50567. (T)

EXTERIORES amplios, todo confort, Mediodía. Luchana, 29. 365-325. (2)

ALQUILO hotel, pleno campo, frente Ciudad Universitaria. Cadarso, 12. Portería. (2)

EXTERIOR, Mediodía, 28 duros. Murillo, 5 (junto mercado Olavide). (2)

EXTERIOR, seis habitaciones, baño, calefacción, barato. Cardenal Cisneros, 31. (3)

DOS naves industrias, almacenes; patio, entrada "auto", vivienda. Linneo, 14. (A)

ENTRESUELO chaflán, indicado para gabinete dental. Postas, 23. (A)

EXTERIOR, sol, cien pesetas. Mendizábal, 6 (esquina Plaza España. Preguntad portera). (3)

CEDO gabinete-alcoba, confortables, sin, con derecho cocina, próximo Callao. Corredera Baja, 2. (3)

CUARTOS desalquilados, pisos amueblados, locales, despachos, verdadera información. Fuencarral, 88. (5)

INFORMACION pisos desalquilados y amueblados. Preciados, 33. Información Madrid. (5)

CEDO habitación confort, con o sin. Bravo Murillo, 24. Velasco. (V)

SE alquila un cuarto, ocho habitaciones, una azotea, baño, termo, ascensor, 160 pesetas. En Hartzenbusch, 15. Próximo Glorieta Bilbao. (D)

CHALET sin estrenar en Chamartín, planta baja, jardín. Teléfono 41972. (A)

ALQUILO piso amueblado, todo nuevo, ascensor, cuarto baño. Sagasta, 12, segundo izquierda. Viuda de Lüederf. (T)

CASA nueva, 90-120-140, calefacción central, baño, 8 piezas. "Metro" Río Rosas, tranvía 17-45. Alenza, 8. (T)

AUTOMOVILES

¡¡NEUMATICOS!! Accesorios ¡¡Para comprar barato!! Casa Ardid. Génova, 4. Envíos provincias. (V)

NEUMATICOS de ocasión. La casa mejor surtida. Santa Feliciana, 10. Teléfono 36237. Se garantizan las reparaciones. (21)

¡¡NEUMATICOS!! El más barato de España. Casa Codes. Carranza, 20. (21)

ALQUILER automóviles lujo, bodas, abonos, viajes, excursiones con autocar, Ayala, 13 moderno. (20)

ENSEÑANZA conducción automóviles, motocicletas, reglamento, mecánica 50 pesetas. Vigilantes motoristas. Preparación completa programa. Grandes éxitos concurso anterior. Escuela Automovilistas. Niceto Alcalá Zamora, 56. (2)

SEIBERLING, el neumático enfriado por aire, impinchable, usando cualquier cámara. Conde Xiquena, 13, Madrid. Teléfono 42197. (3)

ESCUELA choferes "La Hispano". Conducción mecánica, Citroën, Ford, Chevrolet, Renault, otras marcas. Preparación Vigilantes motoristas carreteras. Santa Engracia, 4. (2)

"CARTILLA de Automóviles", Arias y Otero, 2.ª edición. Obra moderna de vulgarización. (6)

SILENCIADORES para automóviles, tambores de freno, gatos, etc. Alonso García y Cía. Bárbara de Braganza, 14. ((3)

SIETE plazas "Hudson", perfecto estado. Madrazo, 22. (E)

POR ausentarme vendo Chrisler Imperial, 7 plazas, muy barato. Teléfono 18934. (5)

BALNEARIOS

BALNEARIO de Incio. Unico contra anemia, paludismo y trastornos orgánicos de la mujer. En la región montañosa de Galicia. Clima inmejorable. Gran hotel, confort, precios reducidos. Otros hospedajes por cuenta establecimiento, pensiones económicas. Viaje desde Madrid doce horas. Informes: Gerente Balneario. Bóveda (Lugo). (T)

CALZADOS

CALZADOS crepé. Los mejores; se arreglan fajas de goma. Relatores, 10. Teléfono 17158. (24)

VICI. Zapatos económicos y elegantes, últimos modelos. Conde Romanones, 12. (21)

COMPONED bien vuestro calzado. Augusto Figueroa, 22; junto al estanco. (T)

ZAPATOS de señora para descanso, a 9,75. Jardines, 13. Fábrica. (21)

COMPRAS

PAGO extraordinariamente trajes caballeros, muebles, objetos. Recoletos, 12. Teléfono 55788. (3)

PAPELETAS del Monte y toda clase de alhajas. La Casa Central da mucho más dinero que las demás casas. Postas, 7 y 9. (V)

ALHAJAS, papeletas del Monte. Paga más que nadie. Granda. Espoz y Mina, 3, entresuelo. (T)

COMPRO máquinas escribir usadas, aunque estén empeñadas. Enrique López. Puerta Sol, 6. (V)

ALHAJAS, papeletas Monte Casa Popular, da mucho dinero. Esparteros, 6. (V)

LA Casa Orgaz. Compra y vende alhajas oro, plata y platino. Con precios como ninguna otra. Ciudad Rodrigo, 13. Teléfono 11625. (2)

PAGO verdaderos precios muebles, objetos. Adolfo. Teléfono 44499. (5)

COMPRO muebles, objetos, voy rápido. Pardiñas, 17. Teléfono 52816. (5)

COMPRO alhajas oro, plata, platino, brillantes, dentaduras. Plaza Mayor, 23, esquina Ciudad Rodrigo. (3)

ALHAJAS, paletas del Monte, escopetas, máquinas de coser y escribir. La casa que más paga. Sagasta, 4. Compra-Venta. (2)

COMPRO colección sellos cuatro, 10.000 diferentes, pasaré verla. Vergara. Carretas, 3. Continental. (V)

COMADRONAS

PROFESORA Mercedes Garrido. Asistencia embarazadas, económicas, inyecciones. Santa Isabel, 1. (20)

EMBARAZO, faltas menstruación, matriz. Reconocimiento gratuito, médico especialista. Hortaleza, 61. (2)

ACREDITADA ex profesora Maternidad Buenos Aires. Consulta diaria. Bravo Murillo, 24, entresuelo derecha. Teléfono 41120. (5)

PARTOS Estefanía Raso, asistencia embarazadas, económica. Mayor, 40. (11)

MARIA Mateos, profesora partos. Consultas, hospedajes embarazadas. Autorizada. Carmen, 33. Teléfono 26871. (2)

CONSULTAS embarazadas, Florinda, hija médico. Fuencarral, 55, moderno. (8)

CONSULTAS

ALVAREZ GUTIERREZ. Consulta vías urinarias, secretas. Preciados, 9. Diez-una, siete-nueve. (5)

CURACIONES prontas, alivio inmediato. Venéreo, sífilis, blenorragia, espermatorrea. Clínica especializada. Duque Alba, 10; diez-una, tres-nueve; provincias correspondencia. (5)

SECRETAS, urinarias, sexuales. Consulta particular, cinco pesetas. Hortaleza, 30; tardes. (5)

DENTISTAS

DENTISTA Cristóbal. Plaza del Progreso, 16. Teléfono 90603. (T)

ALVAREZ. Especialista dentaduras, precios económicos. Consulta gratis. Magdalena, 28; 11.264. (5)

SILLONES dentista y callistas, plazos 30 pesetas. Teléfono 44164. (3)

ENSEÑANZAS

INGENIERO Caminos. Preparaciones particulares, completas. Ingenieros. Ayudantes. Iglesias. Núñez Balboa, 17. (A)

COLEGIO "San José". Fuencarral, 132. Primera y Segunda enseñanza. Las clases comenzarán en las fechas acostumbradas. (T)

INSTITUTO Regina, Plaza Santo Domingo, 8. Bachillerato: comienza curso septiembre; gabinete ciencias Físicoquímicas-Naturales; profesorado licenciado, competentísimo. Comercio, Magisterio, Mecanografía, Taquigrafía, Contabilidad, Gramática, Ortografía, Francés, Inglés, Cultura general, 17 pesetas. Bancos, Oficinas, Teneduría libros. Manejo completo tres meses. Garantía enseñanza. (21)

ACADEMIA Colegio Bilbao. Primaria, Bachillerato, Comercio, Mecanografía, Taquigrafía, Contabilidad, Vigilantes motoristas, Policía, Taquimecanógrafas Guerra, Instrucción pública. Fuencarral, 131, segundo (no confundirse). (20)

ACADEMIA España, Taqui-mecanografía, Aritmética, Ortografía, Gramática, Contabilidad, Idiomas, Dibujos, para Oposiciones Comercio. Montera, 36. (21)

CLASES durante verano para ingresar Bancos, oficinas, comercio, ortografía, Gramática, Aritmética, contabilidad, reforma letra, caligrafía, taquigrafía verdad, francés, mecanografía. Alumnas, alumnos. Clases tarde, noche. Escuela Preparaciones. Pez, 15. (5)

ADUANAS: Academia Cela. Fernanflor, 6. Preparación exclusiva Cuerpos Pericial y Auxiliar. Convocada oposición 45 plazas Pericial. (4)

TAQUIMECANOGRAFIA, contabilidad, idiomas. "Academia Barriocanal". Andrés Mellado, 9. Teléfono 44530. (2)

CLASES de dibujo y gimnasia en colegios o particulares por profesor titulado. Razón: Ortega. Leganitos, 47, entresuelo. (T)

IDIOMAS. Inglés, francés, alemán, italiano. Profesor extranjero. Calle Apodaca, 9, primero. Teléfono 43488. (21)

PENSION y enseñanza para niños estudiantes, bachillerato. Estrella, 3. Colegio. (20)

PROFESORADO especializado, Bachillerato, Comercio, Taquigrafía, Ministerios, Idiomas. Clases en casa o a domicilio. Bravo Murillo, 24. Velasco. Teléf. 36001. (V)

SEÑORITA título ofrécese primera, segunda enseñanza. Lista, 98, primero derecha. (T)

ESTUDIE carrera comercial o técnica, de porvenir, en su propio domicilio. Pida libreto gratis. Popular Instituto Politécnico. Apartado 105. Sevilla. (9)

TAQUIGRAFIA, mecanografía, contabilidad, aritmética, ortografía, idiomas. Clases individuales. Atocha, 41. (5)

SEÑORITAS: ¡Aprovecharse! Concurso enseñanza gratuita Corte, Confección "Ideal". Patrones, Preparaciones, mitad precio. Para demostración. Mayor, 66 moderno. (T)

DESCONOCIENDO Taquigrafía García Bote (Congreso), ignoraréis las bellezas del arte. (24)

SE da lecciones de dibujo y Pintura a domicilio o en casa. Calle Quevedo, 6, 2.º izquierda. (T)

SEÑORITA alemana lecciones francés, alemán. Doctor Castelo, 18, ático izq. (T)

PROFESORA inglés, francés, diplomada, recomendadísima, acompañaría, Sagasta, 17, cuarto izquierda. (T)

INGLES, francés, nativo, particulares, 35 pesetas mes. Mesonero Romanos, 37. (T)

INGLES: Grupos y particulares, precios económicos. Príncipe de Vergara, 23, portería. (T)

IDIOMAS. Escuela Berlitz, no cierra en verano. Clases especiales para niños. Arenal, 24. (2)

JOVEN profesor mercantil enseña rápidamente Taquigrafía, Mecanografía, Francés. Lope Rueda, 13, tercero derecha. (E)

PROFESOR bachilleratos, Magisterio, varones, en mi casa. Santa Engracia, 60, tercero izquierda. (8)

ACADEMIA Corte Confección. Enseñanza práctica, precios módicos. Fernando Católico, 44. Se hacen patrones. (10)

PROFESORA solfeo, piano, armonía, etc., domicilio o casa. Lope Rueda, 13, tercero derecha. (E)

COMERCIO, Idiomas, Taquimecanografía, Contabilidad. Avenida Dato, 20, cuarto derecha. (T)

BANCO España. Preparación completa, particular. Avenida Dato, 20, cuarto derecha. (T)

PROFESOR especializado. Bachillerato. Oposiciones. Cultura. Fernández de los Ríos, 66. (2)

ESPECIFICOS

LOMBRICINA Pelletier. Purgante delicioso para niños. Expulsa lombrices, 15 céntimos. (9)

DOS cualidades tiene Iodasa Bello, tónico, depurativo, purifica la sangre, estimula el apetito y la nutrición, siendo tónico fortificante para los linfáticos. Venta Farmacias. (22)

DIABETICOS: Supresión del azúcar con Glycemal. Gayoso y Monreal. Fuencarral, 40. (T)

FILATELIA

DETALLAMOS colección, compramos, vendemos, cambiamos sellos para colecciones. Librería. Pozas, 2. (5)

FINCAS

Compra-venta

COMPRO directamente casa céntrica o barrio Salamanca. Apartado 7.045. (16)

COMPRO directamente finca rústica ya hecha. Escribid apartado 409. (T)

CERCEDILLA vendo parcelas terreno, sitio delicioso, facilidades pago. Teléfono 17496. (5)

VENDO casa, garantizo cinco mil duros renta, tomo a cuenta solar, casa menos renta. Teléfono mañanas 36944. (A)

FINCA vendo 25.000 pesetas cerca Progreso, razón: Lavapiés, 28. A. Lenza. (T)

VENDO bonito hotel de capacidad, en la Sierra, próximo ferrocarril, carretera Coruña, con dos cuartos baño, calefacción, agua abundante, casa guarda, garage, gallineros, conejares, jardín, huerta y piscina. Apartado 638. (2)

CAMBIO casa ½ contribución, próxima calle Alcalá, por hotel o terreno en Ciudad Lineal. Café Levante. Sebastián García, 9 a 12. (2)

SOLAR 60.000 pies, otros más ch[illegible], agua, alcantarilla, baratísimo, facilidades. También cambiaría joyas, cosa, convenga, ausencia. José Paulete, 5. Puente Vallecas. (2)

VENDO solar 10.000 pies, propio industria, a 1,50. Primero Mayo, 19. Hotel. (2) (2)

VENDESE en 220.000 pesetas magnífico hotel, mejor sitio Ciudad Lineal. Inmejorables condiciones para internado enseñanza, sanatorio. Informes: Teléfono 40729. (T)

VENDO hotel, dos plantas, 35.000 pesetas. Castelar, 21 (Madrid Moderno). (3)

CASAS en Madrid, vendo y cambio, por rústicas. Brito. Alcalá, 94. Madrid. (2)

ALQUILO o vendo finca, propia industria o almacén, con viviendas. Razón: San Simón, 4. (11)

TERRENO en barrio del Pacífico, próximo Paseo Ronda, véndese con facilidades pago. Teléfono 42665; 3 a 6. (4)

COMPRO local mil metros cuadrados para taller mecánico. Echevarría. Viriato, 49. (V)

HIPOTECAS

DISPONGO capital para primeras, segundas hipotecas. Apartado 1.060. (T)

HUESPEDES

PENSION Ibiza. Recomendable a viajeros, estables y familias. Peñalver, 7, segundo izquierda. (20)

PENSION Domingo. Aguas corrientes, confort, desde siete pesetas. Mayor, 9. (20)

PENSION Elías, todo confort, cocina selecta. Alfonso XI, 4, tercero derecha. Palacio de EL DEBATE. (T)

PENSION confortable, precios especial empleados, estables. Libertad, 12, tercero. Teléfono 18090. (T)

PENSION Castillo. Arenal, 23. Católica, muy económica, calefacción. Teléfono 11091. (T)

VERANEANTES. En Sigüenza, Hotel Elías todo confort. Precios moderados. Sucursal de Hotel Central. Madrid. (21)

RESIDENCIA Hogar señoritas, dirigido familia distinguida. Atocha, 4, principal izquierda. (3)

PENSION Edel, desde 6 pesetas, baño incluído, teléfono, calefacción, ascensor, habitaciones claras y ventiladas. Miguel Moya, 4, segundo, frente Palacio Prensa, esquina Gran Vía. (2)

RESIDENCIA estudiantes Luis Vives, pedid reglamentos al director. Pi Margall, 7 (áticos). (T)

PARTICULAR dos amigos, habitaciones confortables, ascensor, baño. San Bernardo, 55, primero izquierda. (3)

PENSION Abella; todo confort, precios económicos. San Bernardo, 13-15 (esquina Eduardo Dato). (T)

PENSION "Costa Azul". Recientemente inaugurada. Elegantísimas habitaciones. Precios moderados. Recomendable por su seriedad a familias y viajeros. Eduardo Dato, 27, primer centro. (16)

MONTEMAR. Avenida Dato, 31. Pensión completa, 10 a 15 pesetas. (9)

COMIDAS vegetarianas, pensiones convenientísimas a enfermos y convalecientes. Pregunten teléfono 19498. (3)

MATRIMONIO solo, admite uno, dos estables. Huertas, 12, segundo izquierda. (3)

GABINETE o alcoba, todo confort, en familia, completa, 6,50. Andrés Mellado, 3, tercero derecha. (T)

PENSION completa, sana, higiénica, cinco pesetas. Razón, Torrijos, 26, portería. (T)

ALQUILO magníficas habitaciones, confort. Gómez Baquero, 31, segundo (antes Reina). (T)

CABALLERO solo, cede pisito amueblado, confort, reservándose una habitación. Hambrina. Pardiñas, 40 (tardes). (T)

BONITO exterior con, sin. Razón, Cardenal Cisneros, 12, tienda vaciador. (T)

ADMITEN un huésped familia honorable, buen trato, baño, ascensor, calefacción, terraza, tercer piso izquierda. Cardenal Cisneros, 51. (T)

PARTICULAR admite huésped. López de Rueda, 13, segundo izquierda. (T)

GLORIETA Bilbao, particular, confort dos personas, completa economía. Fuencarral, núm. 105, moderno. (T)

ESTABLES: pensión dos, tres huéspedes, casa limpia, acreditada. Príncipe Vergara, 23 portería. (5)

FAMILIA honorable cede alcoba-gabinete, una, dos personas. Ferraz, 78, principal izquierda. (2)

CEDO habitación, baño. Gómez Baquero, núm. 13, principal izquierda. (2)

HORTALEZA, 16, segundo, exterior; caballero, sacerdote, dos amigos, precio módico. (2)

COLINDANDO Gran Vía, pensiones céntricas, desde 7 pesetas. Miguel Moya, 4. Concepción Arenal, 3. (2)

RESIDENCIA Internacional de señoritas. Pensión completa desde 160 pesetas. Mayor, 85. Directora: Doctora Soriano. (10)

PENSION caballero, amigos, calefacción, ascensor, baño. Teléfono 43172. (2)

HOTEL Covadonga, viajeros todo confort. Precios moderados. Carmen, 36. (2)

EN buena familia necesito dos habitaciones próximo Princesa. Escribid DEBATE 32675. (T)

PENSION desde 5 pesetas, espléndidas habitaciones. Hortaleza, 76 moderno, segundo. (21)

PENSION confort, económica. Viuda de Rodríguez, no pregunte en portería. Blasco Ibáñez, 54, segundo derecha. (T)

ESTABLES, bonita habitación exterior para dos personas, aguas corrientes, fría, caliente misma habitación, baño, ducha, teléfono, calefacción, inmejorable comida, todo comprendido, 6,50 por persona. Belén, 4, tercero. (T)

PENSION confort, calefacción, estables, precios reducidos. Narváez, 19. "Metro" Goya. (T)

ESTABLES, precios verano, 6,25, 8,75, todo confort, frente Palacio Prensa, estudiantes, familias, turistas, viviréis regiamente. H. Baltymore. Miguel Moya, 6, segundos. (5)

OFREZCO, uno, dos amigos, seis pesetas completa, ropa, baño, ascensor, teléfono. Preciados, 37, tercero derecha. (5)

EXCELENTE pensión individual, 4,50. Divino Pastor, 25, principal derecha. (8)

SE alquila habitación económica, ascensor, calefacción, baño. General Porlier, 36 moderno, primero E. (E)

QUIERO habitación, económica, preferencia, ático, balcón, terraza, soleada, barrio sano, derecho cocina, baño, ropa, indicad precio. Escribid DEBATE 39.695. (T)

CEDO bonita habitación económica, casa particular. Eguilaz, 9, tercero centro. (5)

[illegible] dos amigos, matrimonio, 6 pesetas. Hortaleza, 76, primero. (8)

TODA comodidad, ofrécese habitación para estable, teléfono, calefacción, baño, orientación mediodía. Jorge Juan, 85, segundo derecha. Teléfono 55321. (4)

PENSION Montalvo. Grandes reformas por cambio, dueño. Pensión desde 10 pesetas. Montera, 53, segundo A. (5)

PENSION El Grao, gran confort; todo habitaciones exteriores con aguas corrientes, limpieza abundante, comida completa; 7 a 10. Preciados, 11. (5)

HERMOSAS habitaciones, todo confort, desde 7,50, ascensor, baño, calefacción. Chinchilla, 4, tercero izquierda. (5)

DESDE 6,25, dos, tres amigos, 8,75 individual, vivir confortabilísimos estables, estudiantes, familias, edificio nuevo, regiamente instalado, frente Palacio Prensa. H. Baltymore. Miguel Moya, 6, segundos. (5)

PROPORCIONAMOS huéspedes y gratis relación hospedajes. Preciados, 33. Información Madrid. (5)

PENSION Hernando, completa, 7 pesetas, baño, calefacción, ascensor, teléfono. Romanones, 11, moderno. (5)

SEÑORAS honorables alquilarían hermosas habitaciones, personas mismas condiciones. Alberto Aguilera, 36, cuarto centro derecha. (5)

SEÑORITA da pensión, económica, señorita, señora. Padilla, 47, ático, A. (5)

PARTICULAR, admito huésped. Razón: Infantas, 15. Vaquería. (6)

PENSION confortable desde seis pesetas, baño, ducha, teléfono, excelente cocina, calefacción central. Barquillo, 36, segundo izquierda. (7)

PENSION "Costa Azul". Recientemente inaugurada. Elegantísimas habitaciones. Precios moderados. Recomendable por su seriedad a familias y viajeros. Eduardo Dato, 27, primero, C, centro. (16)

PASEO Recoletos, 14, temperatura agradabilísima, económico, habitaciones, ascensores, teléfonos, baños, aguas corrientes. Cocina esmeradísima. (V)

SEÑORA respetable ofrece elegante dormitorio, dos camas, esmerado trato, únicos, 6 pesetas. Plaza del Angel, 18, segundo derecha. (V)

LIBROS

"ORTOGRAFIA Bullón". Obra maestra, premiada, insuperable, verdadera filigrana pedagógica. Librerías. (T)

MAQUINAS

COMPRO máquinas de escribir usadas. M. García. Pérez Galdós, 9. Teléfono 13829. (T)

CONTINENTAL: La máquina de escribir más perfeccionada, sólida y duradera. Contado. Plazos. Alquiler. Concesionarios maquinaria contable. Vallehermoso, 9. Teléfono 42787. (3)

MAQUINAS escribir, coser, "Wertheim". Reparaciones, abonos. Casa Hernando. Avenida Conde Peñalver, 3. (21)

MAQUINAS coser Singer, ocasión. Infinidad modelos. Garantizadas cinco años. Taller reparaciones: Casa Sagarruy. Velarde, 6. Teléfono 90743. (22)

TALLERES reparación toda clase máquinas escribir, teniendo existencia de piezas para todos modelos. Casa Americana. Pérez Galdós, 9. (T)

MAQUINAS nuevas y reconstruídas en buenas condiciones de pago, alquiler, reparaciones, accesorios para toda clase de máquinas de escribir, calculadoras. Otto Herzog, Andrés Mellado, 32. Teléfono 35643. (T)

MAQUINA escribir Underwood, en 350 pesetas. Morell. Hortaleza, 23, entresuelo. (21)

MODISTAS

MODISTA alta costura, lecciones corte confección. Barquillo, 31 moderno. (T)

MUEBLES

MUEBLES y camas, todo nuevo, precios muy baratos. Torrijos, 2. (23)

NOVIAS: Duque de Alba, 6. Muebles baratísimos. Inmenso surtido en camas doradas, madera, hierro. (24)

MUEBLES, camas doradas, sastrería, tejidos, 10 meses plazos. San Bernardo, 89. (22)

GRAN Bretaña. Camas y muebles. Plaza de Santa Ana, 1. (T)

OPTICA

GRADUACION de la vista gratis, técnico especializado. San Bernardo, 2. (5)

GRATIS graduación vista, procedimientos modernos, técnico especializado. Calle Prado, 16. (11)

OPTICAS Arnau. Proveedor clero, Ordenes religiosas, 15 por 100 descuento, graduación vista gratis, personal competente. Plaza Matute, 4; Conde Romanones, 3. Madrid. (V)

PELUQUERIAS

ONDULACION permanente cinco pesetas, garantía, perfección. No se admiten propinas. San Bernardo, 30. Teléfono 25583. (5)

SILLONES americanos señoras, caballeros, plazos 15 pesetas. Aparatos permanente. Manuel Tortosa. Covarrubias, 10. Teléfono 44164. (3)

PERDIDAS

PULSERA tres brillantes, recuerdo familia, perdida miércoles 23. Gratificaré Príncipe Vergara, 28 sencillo, primero derecha. (T)

PRESTAMOS

DESEASE socio aporte 15.000 pesetas para participación negocio nuevo, de porvenir. P. Riezu. Federico Grases, 10. Carabanchel Alto. (10)

5/10.000 pesetas solicita industrial solventísimo. Precisa descuéntenle letras. Escribid DEBATE, 32.694. (T)

PARTICULAR colocaría 70.000 pesetas primera hipoteca casa Madrid, absténganse corredores. Teléfono 55207. (5)

rápida devolución. Gloria. Carretas, 3.

URGENTE solicito préstamo, 300 pesetas. (V)

EMPLEANDO 3.000 pesetas os producirán 15.000 pesetas a los 6 años y 5.000 pesetas os producirán 30.000 pesetas. Nada de juegos ni timos, asunto serio verdad; sólo trato capitalistas directamente. Exijo seriedad. Dirigirse por escrito: Señor J. Mendoza: Carretas, 3. Continental. (V)

SASTRERIAS

HECHURA traje o gabán, 40 pesetas, vuelta, 25. Arrieta, 9. (23)

TRABAJO

Ofertas

DESEASE buena costurera especializada en uniformes. Fernández Hoz, 29. (5)

DESTINOS públicos vacantes encontraréis leyendo Revista Semanal "Oposiciones". (3)

PRECISAN representantes a comisión plaza Madrid, introducidos curtidos y zapaterías para tinturas, cremas etcétera. Marca registrada. Interesan sólo agentes primera fila, con talento, organización y verdaderas ganas de trabajar. Dirigirse: Curtidos. Ancha, 46. Continental. (4)

AGENTES necesito en todos los pueblos para artículos fácil venta. Doy 25 % bonificación, libre gastos. Solicitad: Apartado 503. Bilbao. (T)

DESEASE chica todo 30 pesetas, dormir fuera, hay cocinera. Fernández Hoz, 29. (5)

COLOCACIONES particulares, administradores, cobradores, mecanógrafos, ordenanzas, porteros, 16.000 colocados. Costanilla Angeles, 8. (5)

PROPORCIONAMOS toda clase servidumbre seriamente informada. Preciados, 33. Teléfono 13603. (5)

AUTOPUBLICIDAD necesita productor relacionado espectáculos, comercio, capaz, producir cifra importante, anuncios gráficos, radiados, etc. Presentarse: Francisco Giner, 9. Garage. (3)

MOTORISTAS, plazas ilimitadas 3.600 pesetas. Informes: Marte. Hortaleza, 116. (5)

DESTINOS públicos. Próxima convocatoria. Informes: Marte. Hortaleza, 116. (5)

PERSONA entendida labores, ganadería, sin familia, con referencias, ofrécese administrador, viviendo finca. Teléfono 42665; 3 a 6. (4)

Demanda

LICENCIADO Ciencias Exactas, ofrécese Colegios, clases particulares. Núñez de Arce, 9, segundo. (T)

CABALLERO práctico regentaría granja. Amparo, 11. Lechería. (T)

OFRECESE cocinera, doncella, señorita española y francesa para niños. Centro Católico. Eduardo Dato, 25; 26200. (T)

DESEASE piso bajo o entresuelo sin muebles, claro, alrededor 250 mensuales. Escribid DEBATE número 25659. (T)

HOSPEDE en Avenida Peñalver, 5. Pensión Pi Margall. Máximo confort. (2)

ALBAÑIL económico hace toda clase de reformas dentro y fuero de Madrid. Presupuestos gratis. Señor Galán. Teléfono 55136. (T)

CABALLERO solvente y de toda clase de referencias, solicita administración de fincas dentro o fuera de Madrid. Dirigirse a EL DEBATE. Tel. 32690. (T)

OFRECESE cocinera sencilla, doncella, niñera mayor, asistenta horas. Hortaleza, número 39. (2)

OFRECESE buena cocinera formal, informada. Duque Alba, 13, portería. (2)

ARQUITECTO, honorarios reducidos. Teléfono 40738. Barquillo, 39. (2)

OFRECESE doncella, matrimonio o señorita. San Bernardo, 17, tercero derecha. (3)

A. Católica ofrece cocinera, doncella, chica para todo, botones, asistenta. Larra, 15. 15966. (3)

OFRECESE para familia católica chófer, secretario, análogo. P. Riezu. Federico Grases, 10. Carabanchel Alto. (10)

ANTIGUA oficiala Paraíso, coser, interna, dependienta o análogo, buenos informes. Sacramento, 6. Josefina. (T)

OFRECEMOS buenas nodrizas, gallegas, asturianas. Toledo, 3, primero. Teléfono 23480. (5)

SEÑORITA seria, diplomada, inglés, francés, desea colocarse, "Au Pair", buena familia. Escribir DEBATE 32.656. (T)

TRASPASOS

TRASPASO pensión acreditada, no poderla atender. Razón: Luna, 27. Muebles. (5)

CAMISERIA. Preciados, 50. Traspaso local. Rápida liquidación, por cesación comercio. (2)

SE cede "Colegio Academia", muy barato. General Arrando, 10, antiguo. (T)

VENTAJOSISIMA pensión, muy céntrica, confort. Teléfono 16194. Carmen, 16. Prensa (2)

VARIOS

JORDANA. Condecoraciones, banderas, espadas, galones, cordones y bordados de uniformes. Príncipe, 9. Madrid. (23)

ENFERMERAS. Vuestro calzado 6 pesetas. Tres Cruces, 9. (T)

REUMATICOS. El zapato ideal, casa, calle, 6,50. Tres Cruces, 9. (5)

PELOTARIS. Vuestro calzado, 6,50. Tres Cruces, 9. (5)

CALLISTA cirujana, inyecciones sólo señoras. San Onofre, 3. Teléfono 18603. (3)

CASA Jiménez. Aparatos fotográficos, cinematográficos, objetivos, alhajas, relojes, mantones Manila, artículos regalo y fantasía. Alquiler velos novia. Mantones Manila, mantillas, peinas. Precidos, 56. (21)

PARAGUAS, medias, bolsos, perfumería, regalo esencia, cupones. Arroyo. Barquillo, quince. (T)

ABOGADO, señor Durán. Cava Baja, 16; ocho-diez noche. (7)

DEPILACION eléctrica, extirpación radical del vello. Doctor Subirachs. Montera, 47. (8)

MANZANILLA la flor del Alto Aragón, de Montmesa. Manuel Ortiz. Preciados, 4. (20)

BAULES, maletas, cajas viajantes, arreglo. Luis Vélez de Guevara, 4. (21)

NECESITO capitalista, buena garantía. Gómez Baquero, 13, principal izquierda. (2)

BAÑOS medicinales, "Salus". Plaza República, frente a Palacio. Reumatismo, piel. (2)

AGRONOMO titulado asociaríase notarialmente con señora cuarenta años, independiente, católica, disponiendo treinta mil pesetas para convivir dos años en Guinea, explotando plantación, cuyo rendimiento contratado asegura dos mil pesetas mensuales. Pasados estos dos años residiríamos fijamente España con renta mínima, ya acrecentada, de cinco mil por mes. Referencias mutuas. Posible casamiento. Escribid: señor Annobon. Apartado 12.145. (3)

500 a 5.000 pesetas garantizadas producen buena renta mensual. Administración: Caballero de Gracia, 20 moderno. (A)

RAMIREZ, sombrerero, especialidad para el Clero. Precios económicos. Leganitos, 28. (T)

HIDRO-AVION reparte en el acto toda clase correspondencia con acuse entrega. Cartas, circulares, revistas, periódicos, pólizas, paquetes, etc. Tarifa económica. Pi Margall, 9. Teléfono 21634. (3)

BALNEARIO Valdelateja (Burgos). Reuma, artritismo, catarros riñón, estómago. Informes: Sagasta, 7. Farmacia. (8)

SE arreglan, pulen y doran toda clase de camas, quedan nuevas, precios baratísimos. Conde Duque, 34. Teléfono 40941. (8)

BUSCO colaborador aporte 5.000 pesetas, negocio establecido. Rex, número 162. Pi Margall, 7. (4)

CONCEDESE licencia explotación patente número 119.502, por "Mejoras en los medios alimentadores de carbón". Vizcarelza. Agencia de Patentes. Barquillo, 26. (3)

CONCEDESE licencia de explotación patente número 99.044 por "Procedimiento con el dispositivo correspondiente para deshollinar los tubos de las calderas". Vizcarelza. Agencia Patentes. Barquillo, 26. (3)

CONCEDESE licencia explotación patente número 114.321, por "Mejoras en los aeroplanos". Vizcarelza. Agencia de Patentes. Barquillo, 26. (3)

CONCEDESE licencia explotación patente número 119.704, por "Una máquina para la verificación y control de cuentas, cierre de libros y, en general, para uso en contabilidad". Vizcarelza. Agencia de Patentes. Barquillo, 26. (3)

CONCEDESE licencia explotación patente número 100.055 por "Un nuevo sistema de refrigeración artificial". Vizcarelza. Agencia de Patentes. Barquillo, 26. (3)

CONCEDESE licencia explotación patente número 114.392 por "Indicador de la posición de un sumergible en inmersión". Vizcarelza. Agencia de Patentes. Barquillo, 26. (3)

A pensionista sola daría pensión sacerdote por solamente regir casa, detalles, informes. Continental. Carretas, 3. Castiblanco. (5)

VENTAS

CAMAS todas clases, nuevas. Casa de las Camas. Torrijos, 2. (23)

ARMONIUMS, pianos, ocasión, contado, plazos, alquileres. Rodríguez. Ventura Vega, 3. (24)

CALCULADORAS, sumadoras, garantizadas, diversas marcas, baratísimas. Morell. Hortaleza, 23, entresuelo. (21)

TOLDOS, Lonas. Saquerio. Imperial, 6. Teléfono 16231. Madrid. Remito muestras. (V)

GALERIAS Ferreres. Echegaray, 27. Cuadros decorativos, cuadros colecciones, cuadros Museo, cuadros religiosos. Exposiciones permanentes. (T)

CUADROS, antigüedades, objetos de arte. Exposiciones interesantes. Galerías Ferreres. Echegaray, 27. (T)

CAMAS. Fábrica La Higiénica, nuevos precios, nuevos modelos. Bravo Murillo, 48. (5)

MAQUINAS de escribir, sumar, calcular, contabilidad y facturar, nuevas y seminuevas, de las mejores marcas. Accesorios. Contado. Plazos. Alquiler. Importadores directos: Maquinaria Contable. Vallehermoso, 9. Teléfono 42787. (3)

FAMILIA regresa Méjico, vende muebles nuevos piso baratos. Ganga. Torrijos, 28 moderno, primero izquierda. (5)

PERSIANAS baratísimas. Limpiabarros coco, medida, para portales y "autos". Hortaleza, 76, esquina Gravina. Teléfono 14224. (5)

GRAMOFONO maleta, con discos, 12 duros. Pasaje Doré. Atocha. Almoneda. (3)

REPOSTEROS, almohadones, otras labores artísticas, de 6 a 8. Ramón de la Cruz, 85, entresuelo derecha. (V)

OCASION. Para amantes buena pintura. Realización cuadros Greco, Goya, Lucas Giordano, Claudio Coello, Murillo, Rubens, Ticiano, Tintoretto, Van-Dick, Velázquez, Zurbarán y otros. Puebla, 19. (10)

GORROS para baño, zapatillas de caucho. Miguel Moya, 8 (junto plaza Callao). (6)

FAMILIA regresa Méjico, vende muebles nuevos piso, baratos. Ganga. Torrijos, 28 moderno, primero izquierda. (5)

PIANOS nuevos, ocasión, alquileres, económicos, música, últimas novedades. Arenal, 20. (6)

VENDENSE tornos y máquina de afilar sierras circulares. S. I. C. E. Carretera Chamartín, 11. (2)

AGENTES. Vendo diez mil cocos mensuales. Escribid "Importador". Apartado número 12.145 (3)

GALLINAS Leghorn, Rhodes, gallinero desmontable barato. Teléfono 50004. (3)

PIANO nuevo, cruzado, 1.750 pesetas. Oliver. Victoria, 4. (3)

PARA apertura, reparación cajas de caudales. Cañizares, 1. Teléfono 25300. (5)

VENDO muebles, jarrones, bargueño, máquina Singer, efectos toda casa. Francisco Silvela, 87, primero derecha. (5)

URGENTE, liquido muebles, despacho, dormitorio, comedor, recibimiento. Hermosilla, 87. (5)

URGENTE, comedor, armario tres cuerpos, camas, colchones, otros. Pardiñas, 17, entresuelo. (5)

GUITARRAS, violines, bandurrias, laúdes, acordeones. Plazos cinco pesetas. San Bernardo, 1. Pianos. (7)

PIANO seminuevo, cuerdas cruzadas. Vendo particular. Ferraz, 54, cuatro a seis. (V)

LAS últimas novedades en discos y rollos de todas marcas las encontrará en Aeolian. Conde Peñalver, 24. (V)

NEGOCIO estupendo, relacionado publicidad, rendimiento verdad, cédese. Díaz. Francisco Giner, 9. Garage. (3)

EL propietario de la patente de invención número 114.417 por "Un procedimiento para cubrir bancales, cuadros de sembrado, cultivos y similares", concedería licencia de explotación para la misma. Dirigirse a la Oficina de Patentes y Marcas Schleicher y Sancho, Cruz, 23, Madrid. (23)

URGENTISIMO vendo muebles. Martínez Campos, 47. Razón: portería. (5)

COCHES sillas niños, especialidad inválidos, construcción, reparación. Cardenal Mendoza, 67. Teléfono 74329. (5)

CARAMELOS superiores desde tres pesetas kilo; los mejores, estupendos, 4,75. Venta desde cien gramos. Fábrica: La Oriental. Fuencarral, 29, entrada portal, junto estanco. (5)

VIENA

PASTELES, pastas, dulces. Viena Capellanes. Fuencarral, 128; Martín Heros, 35. (2)

PAN de Viena integral. Viena Capellanes. Atocha, 89; Arenal, 30. (2)

BOMBONES, caramelos. Viena Capellanes. Alarcón, 11; Génova, 25; Goya, 37. (2)

Folletín de EL DEBATE 5)

CLAUDE VELA

LA MUJER QUE NO CREIA EN EL AMOR

(NOVELA)

(Traducción expresamente hecha para EL DEBATE por Emilio Carrascosa)

—Mi amo me envía para rogaros que os quedéis a cenar—respondió el sirviente, enseñando su blanca y poderosa dentadura—. Quiere sentaros a su mesa a ti, el gran "tebib" Clane, y al joven "tebib" Darbois y al caíd Akder. Los invitados se han ido ya y al amo no le agrada estar solo... ¿Qué le digo?

Antes de contestar, el profesor Clane consultó con la mirada a sus compañeros. El caíd inclinó la cabeza con gesto afirmativo. Miguel vacilaba, solicitado por dos sentimientos distintos: de un lado, su discreción habitual le inclinaba a no aceptar el convite; pero, al propio tiempo, el deseo de ver nuevamente a Estéfana le inducía a quedarse. La duda vino a resolverla Etienne, que en nombre propio y en el de su pupilo respondió:

—Dile a tu amo que agradecemos su invitación y que desde luego puede contar con nosotros. Ahora vamos a reunirnos con él; pero antes desearía hablar por teléfono con la clínica; aunque no es probable puede ocurrir un caso urgente y conviene que sepan en todo momento dónde encontrarme.

El indígena tornó a sonreír.

—¿El teléfono? En seguida, "tebib", en seguida... Ven conmigo, Sidi.

Y echó a andar en dirección a la casa, seguido por Etienne.

Miguel quedó solo con el caíd. Ambos continuaron el paseo en silencio y al cabo de un centenar de pasos llegaron al final de la terraza.

Era la hora en que las sombras de la noche invaden el horizonte con esa celeridad característica de los países del Sur, en los que el crepúsculo es desconocido, porque se pasa sin transición desde la claridad del día a la obscuridad de la noche. En las regiones meridionales parece como si el sol, antes de ocultarse de pronto, quisiera deslumbrar los ojos de los hombres con una prodigiosa lluvia de fugitivos resplandores.

Ante Miguel Darbois extendíase la incomparable bahía de Argel, cuya blancura opalina iba esfumándose, desapareciendo negligentemente entre la inmensidad de la superficie líquida del mar y la infinitud del cielo. A la derecha, el cabo Matifou avanzaba aguas adentro su punta afilada, envuelta por los rayos rosáceos del poniente. A la izquierda, por encima de la abrupta colina, la Basílica erigida a Nuestra Señora la Virgen de Africa, doraba sobre el fondo del cielo incendiado sus cúpulas soberbias, sus imponentes cimborrios y sus esbeltas torres, que tomaban, al contraluz, un sombrío tinte violáceo. Y allá, a sus pies, subía de las profundidades del valle una bruma ligera en la que parecían anegarse las copas de los eucaliptos, de los pinos y de los naranjos en flor. Y, sobre todo, este panorama magnífico flotaba, saturando el ambiente, el aroma embriagador, el enervante perfume de Africa, esa ambrosía formada por el olor que se exhala de todas las flores y de todas las plantas, en la que la esencia del romero se mezcla a la de la rosa, la del pimentero a la del estramonio, la del heliotropo a la del jazmín. Por el lado del mar, las algas y las abrasadas arenas enviaban también sus perfumes, que vienen a ser el alma olorosa del océano.

El capitán médico y su acompañante, el caíd, se habían acodado en la balaustrada de mármol blanco, desde la que se dominaba completamente el valle, y en silencio, absortos, contemplaban el espectáculo embelesador, único en el mundo, que se les ofrecía a los ojos atónitos. Pasado un buen rato, Akder irguióse y envolvió a Darbois en una penetrante mirada.

Miguel no pudo menos de inmutarse al sentir clavadas en las suyas las pupilas fosforescentes del árabe.

—Estoy seguro—dijo el moro con convicción—, de que amarás a nuestro país.

Un tanto sorprendido por esta inesperada salida, Darbois volvióse hacia el anciano y replicó:

—Tus palabras no encierran ninguna profecía; se limitan a afirmar un hecho, porque lo amo ya... Pero dime, Akder, ¿cómo sabes, cómo has adivinado...?

Una grave sonrisa distendió el severo rostro del caíd. El bajá de El-Gli hizo un vago gesto con la mano, ese gesto característico de los musulmanes que parece simbolizar su fatalismo racial.

—¿Me he equivocado?

—No, por cierto; has sabido penetrar en mi alma, puesto que has leído con claridad en mis afectos.

—La cosa no tiene ningún mérito.

—Discrepo de tu opinión; por lo menos hay que reconocer que posees dotes de observación nada corrientes.

El árabe encogióse de hombros.

—No soy todo lo fino observador que supones, pero soy, en cambio, otra cosa...

—Sin embargo...

—¿No sospechas lo que quiero decir?

—Confieso que no.

—Soy viejo, título que me autoriza a considerarme conocedor del corazón humano. He vivido muchos años y en mi larga existencia he conocido a muchos jóvenes franceses que, como tú, vinieron a Argel con el propósito de permanecer aquí dos años, tres años, cinco años tal vez, y que a despecho de sus proyectos se han quedado para siempre en nuestro país...

—Pero esos casos, por repetidos que hayan sido—replicó Miguel—, no tienen fuerza bastante para que hagas de ellos una regla general.

—Acaso sí la tienen.

—Yo, por mi parte, puedo decirte que regresaré a Francia, a pesar del encanto innegable de esta tierra.

—Eso mismo dijeron los otros, sin sospechar que no iban a cumplirlo—objetó el caíd—. ¿Por qué has de estar seguro de no equivocarte?

Akder ben Akder hizo una breve pausa, durante la que observó discretamente a Miguel, y añadió con acento solemne:

—Se cumplirá lo que está escrito, porque no puede dejar de cumplirse. ¡Alá es grande, "tebib"!

La noche había cerrado casi por completo; los últimos invitados abandonaban "La Rosaleda" en animados grupos, y de la carretera llegaba el sordo ronquido de los motores de los automóviles que se alejaban a toda marcha camino de la ciudad. Todavía se oyeron algunas frescas risas desgranadas en la sombra, y por entre los árboles de la avenida pasaron como fantasmas los trajes blancos de las mujeres. Después se hizo un silencio absoluto. El manto azul del firmamento se tachonó de estrellas que fueron apareciendo una a una.

De improviso, una voz exquisitamente musical que sonaba no lejos de él, hizo que Miguel Darbois se estremeciera. Estéfana de Lessart estaba allí, casi a su lado. Al verla le pareció que la joven retenía entre los pliegues de su sencilla túnica blanca la claridad errante y difusa de las estrellas, que parpadeaban allá arriba, en la bóveda celeste.

—Hace un buen rato que los estoy buscando a ustedes—dijo la condesita aproximándose—; he recorrido una gran parte de los jardines.

—Hemos estado paseando por ellos—contestó el caíd—, pero luego vinimos a refugiarnos en la terraza, desde cuya balaustrada nos dedicamos a contemplar la belleza incomparable del panorama.

—Supuse que estarían ustedes con el doctor Clane, pero acabo de ver al maestro con papá, que le está enseñando no sé qué raras especies de esos horribles reptiles que colecciona... Les ruego que me perdonen por haberlos tenido abandonados tanto tiempo; hasta ahora mismo no me han dejado en libertad las visitas...

—No tienes por qué excusarte, tortolita—la atajó con dulzura Akder—; estabas entregada a hacer el bien y no debías abandonar tu empresa.

—La recaudación obtenida durante la fiesta—dijo Estéfana, radiante de gozo— ha superado todos los cálculos.

—Tanto mejor—comentó el anciano árabe—. Por nuestra parte lo hemos pasado muy bien. El tiempo

(Continuará.)

EN LA DIVINA GRECIA

Aun queda en mi retina el recuerdo de los últimos rayos del sol, cuando ayer se hundía hacia Occidente por las alegres colinas sembradas de cipreses, que dominan la riente campiña de Pyrgos, esmaltada de viñas y olivos; todavía resuena en mis oídos el eco de los vítores y aplausos con que la gente nos despidió a nuestro regreso de Olimpia. Hemos quedado encantados del recibimiento que Grecia entera nos ha hecho. En todas partes hemos encontrado personas dispuestas a ayudarnos, a acompañarnos; en todas las ciudades y pueblos nos han agasajado y obsequiado generosa y espléndidamente. Lo mismo en Creta que en Salónica, igual en Atenas que en Pyrgos, hemos sido recibidos con la máxima simpatía, y el pueblo entero se ha asociado al homenaje que, las autoridades o las corporaciones, han hecho a España en nuestras personas. El ministro en Atenas, don Pedro García Conde, y el secretario de la Liga Hispano-helénica, señor Faquis, han cuidado de todos los detalles concernientes a nuestra expedición, por lo cual nuestras alabanzas son interminables.

Nuestro paso por Grecia ha comprobado la simpatía difusa que España tiene en los países mediterráneos, y la conveniencia de que se estableciera una línea regular de comunicaciones con estos países. Porque Grecia es base fundamental de nuestra civilización mediterránea. Voy a dejar de contar aquí las visitas a ruinas y excavaciones, utilísimas para los especialistas: Eleuris, Micenos y Tioslito, Epidauro, Delfos—de paisaje agreste y solemne—. Olimpia, cuyos campos están cubiertos de la más espléndida vegetación: nadie perdonó esfuerzo ni evadió molestia por verlo todo, por estudiar sobre el terreno los métodos de excavaciones y los resultados de ellas.

Pero dejando a un lado estas excursiones, la visita de Atenas y de su famosa Acrópolis, bien merece el viaje. Y cuidado que la impresión primera que produce el Partenón no es deslumbradora. Parece que es una construcción más, sencilla y sin importancia; cualquiera hubiera tenido la idea de hacer aquello. Y, sin embargo, nadie lo hizo más que una vez. O sea, que tiene el Partenón la cualidad de todas las grandes obras de arte: la sencillez, la difícil facilidad, la elegancia de líneas, la serenidad de aquella reunión de columnas y dinteles, de proporciones enormes, que no lo aparentan; la luminosidad de aquella montaña, que por un lado tiene a su frente el monte Himeto, de la famosa miel, y por otro divisa la inmensidad del mar azul y tranquilo, mar por cuyas ondas han bogado durante siglos y milenios las naves que han llevado en su seno la civilización mediterránea; la tranquilidad y el reposo, que en la Acrópolis solitaria invaden el ánimo, al pasar por los Profileos, o al recorrer la vía sagrada por donde iba la procesión de los Panateneas para hacer sus ofrendas a la diosa Pallas Atenea, diosa de la sabiduría, o al penetrar en el interior del templo (construcción interior rodeada por series de columnas, o al visitar el lugar donde se guardaban los tesoros de la ciudad, ya que la Acrópolis era la fortaleza militar; la euritmia que aquellas construcciones tienen en sí, hasta el extremo de comunicarla al expectador curioso: todo son cualidades que permiten gozar de la más suave, dulce e intensa emoción ante tal maravilla artística.

Si además piensa uno en la significación que Grecia tiene en el desarrollo de la cultura humana, da rendidadas gracias a Dios por haberle permitido el placer de contemplar el sitio y las huellas gloriosas donde nació el Arte, donde culminaron las Letras, donde se construyó la Filosofía, donde la Belleza tuvo su culto; pero la Belleza, sumamente eterna, aquella cuyos cánones han podido resistir el embate de los siglos y de la locura de los hombres; porque hoy, como ayer y como mañana, el Partenón y la Venus de Milo y el Hermes de Praxiteles, serán obras maestras de la Belleza, mientras que pasarán y se olvidarán todas las tendencias innovadoras, que se atreven a blasfemar contra lo clásico.

Con razón decía Núñez de Arce, en aquella estrofa de la "Ultima lamentación de Lord Byron":

"¡No, no te asuste lo futuro ignoto,
comarca infortunada! Aunque tus días
cortara de improviso un terremoto,
o te tragara el mar, no morirías.
Bastarán una estrofa; el dorso roto
de una estatua; un frontón; cenizas [frías
de tu pasado, para no olvidarte,
¡oh patria de los dioses y del Arte!"

Estas y otras muchas consideraciones parecidas ocurren al afortunado mortal que tiene la dicha de pasar unas horas contemplando la Acrópolis, admirando la maravilla arquitectónica del Partenón.

Angel GONZALEZ PALENCIA

Syracusa, 1933.

VITRINA PINTORESCA

—Oiga, señora Lorenza... ¡Que soy yo!

—¡Mujer! Tiene gracia. Si no me habla habría pasao por su lado, como si tal cosa. Y es que va una por la calle a mil leguas de to lo que se relaciona con el tráfico: va una na más que pensando en "lo suyo", que ya da qué pensar. ¿Y usted qué?

—Igual que antes: bailando en la cuerda floja, como yo digo. La chica continúa pará, mi marido parao y ¡hasta el único reloj que teníamos, parao, también!

—¡Qué buen humor, ¡hija! Dios se lo conserve. Lo del buen humor lo digo por el chistecito del reloj...

—Señora, no ha sio un chiste, es que de verdad que está también parao, desde febrero.

—¿Tié cuerda?

—Sí... pero no podemos dársela.

—¿Y por qué?

—Porque... desde febrero está en el Monte.

—¡Ay, que mujer esta, sacándole punta a lo más triste!... ¡Cómo la envidio a usted!

—¿Y qué quiere usted que haga? Si se pone una desesperá, to sigue lo mismo que si no, y en cambio sería pa beberse una botella de lejía, o pa meterse debajo de un tren del "Metro", un "programa" que no me convence.

—¡Ay, ni a mí!

—¿Lo ve usted? Pues por eso yo procuro echármelo to a la espalda... en lo que cabe y tomar a chunga, en lo que cabe también, las fatigas que pasamos.

—No me hable de fatigas, que nosotros las pasamos igual y mayores que si tuviéramos tos asma crónica! Llevamos un añito, ¡que ni el del "dengue"! Vivimos... por casualidad.

—Sí, señora: vivimos por... chiripa. ¡Porque hay que ver lo que es vivir casi sin na y según está to, desde las patatas y la carne hasta las medias y demás prendas interiores y exteriores!

—Y pa "desengrasar" un veranito que llevamos dos meses totalmente como domiciliaos en la caldera de Pedro Botero! ¡Mi madre, que verano!

—¡Ha sío la "propina"!... La "propina" de la felicidad que decían que nos iba a traer "esto".

—¡Ya ve usted! También dijeron y juraron y perjuraron que en cuantito tocara voleta el "XIII" y les dieran la absoluta a los frailes, íbamos a estar en la propia Gloria, y ¡anda, que ya lo estamos viendo!...

—¡Poco que se reirán el "XIII" y los frailes!...

—Pué que no se rían, pero si que es pa que se rieran "un rato". Yo la prevengo a usted que no entiendo na de esas "cosas", pero es más claro que el agua, que nunca lo había pasao el pueblo peor que ahora (el pueblo y to el mundo) y que como eso es una verdad que está a la vista y más grande que el palacio de la Telefónica, resulta también más claro que el agua, que "nos la dieron con queso".

—¡De... bola!

—Oiga. ¿Y usted qué cree? ¿Que ya no hay más remedio que resignarse a morirse de miseria y de asco?

—¡A lo mejor!

—¡No diga. Es muy serio eso. Es... pa desesperarse del to!

—Ya estamos en lo de antes... ¿Desesperarse pa qué? ¿Pa morirse igual... si hay que morirse? ¡No, señora! Al menos yo no me desespero, sino que espero...

—El qué.

—Lo que venga.

—Pero ¿qué cree usted que va a venir?

—¡Qué sé yo! Por lo pronto... el fresco el mes que viene.

—¡Amos, ande! Creí que hablaba usted formal.

—¿La parece a usted poco una miaja de fresquito, después de estos calores... que derriten!

—Bueno, bueno. No estoy pa bromas. ¡Cualquiera está pa bromas sin haberse desayunado entodavía, y... está anocheciendo! Y ca lunes y ca martes lo mismo.

—Aguarde, mujer, aguarde... Tenga paciencia.

—¿Más?...

—Sí, hija, otra poca más. Nosotros cuasi nos alimentamos de eso: de esperanzas.

—¡Pues que aproveche, pero... no me resulta ese "menú"!... Prefiero las chuletas.

—¿No está usted diciendo que las chuletas sólo las conoce de... vista? Entonces, ¿pa qué sueña usted con ellas? En cambio, se puede y se debe soñar con que cambie el aire que sopla...

—¡No la entiendo a usted! Habla usted de una forma que me quedo en ayunas.

—¡Anda, bueno! En ayunas, ya ha dicho usted hace un momento que está. Por cierto, que si quié usted aceptar la presto aceite y patatas, de lo que llevo en el capacho. "Hoy por mí y mañana por ti."

—Gracias, mujer, pero también a usted la hace falta...

—No importa. Acepte, sin reparo. Se lo ofrezco de verdad.

—Entonces... venga. ¡Hay que ver a lo que hemos llegao muchos!... ¡Qué tiempos, Señor!

—Sí "que se las traen". Tome las patatas.

—¿La quedan a usted bastantes?

—Sí, señora. Y últimamente nos arreglaremos con las que quedan.

—Oiga, que son prestás, na más, ¿eh?

—Bueno.

—Y muy agradecida, señora Lorenza.

—¡De nada, mujer!

—¡Qué calor, madre mía! ¡Hasta esto! ¡Más calor que nunca!

—Ya ve usted... ¡Pa completar nuestra "felicidad"!...

—Sí, hija, sí. Este era el "paraíso" que nos aguardaba.

—¡Eso! El "paraíso... prometido".

—¡Amos, no diga usted! ¡Pa hacerse... "pistolera"!

—Sí, señora. Pa hacerse... cualquier cosa. Pero, paciencia, hija, paciencia. Por lo pronto, el mes que viene se irá este calor... ¡To pasa, to se va!

—Pero entretanto...

—¡A "sudar"... se ha dicho! Por el calor y por... el resto.

Curro VARGAS

MANIFESTACION COMUNISTA EN SOFIA

SOFIA, 4.—Con motivo de la jornada comunista, un centenar de comunistas intentaron organizar una manifestación y apedrearon a la Policía que intentaba disolverlos. Fueron detenidos diez comunistas.

Por la noche, los comunistas se manifestaron ante el edificio de la Legación de Alemania. Resultó herido uno de los manifestantes.

EL DEBATE en Roma
se vende en
Via Della Panetteria, 32-A
y
Plaza de España, 80

Al efectuar sus compras, haga referencia a los anuncios leídos en EL DEBATE

FORMULAS FECED, por K-HITO

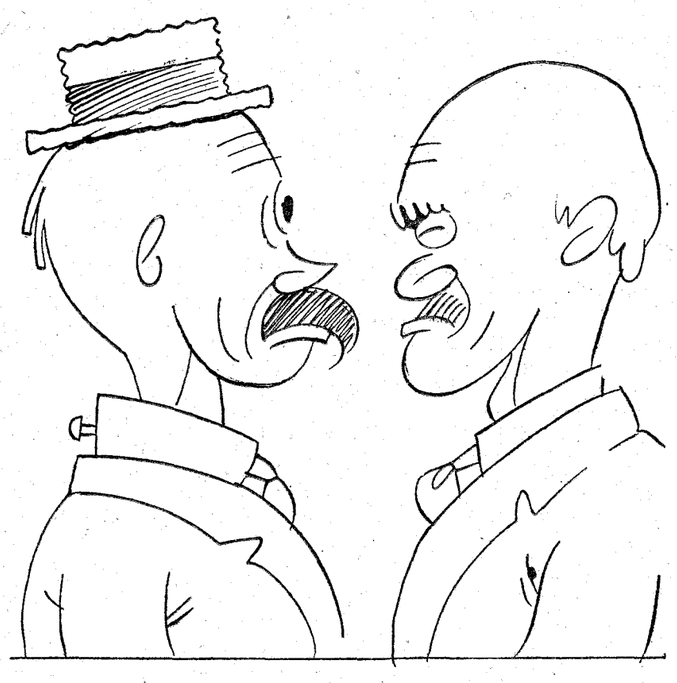

—Ya sabe usted que el artículo 17 no ha convencido a nadie.
—Entonces, ¿por qué se ha aceptado?
—Por pura fórmula.

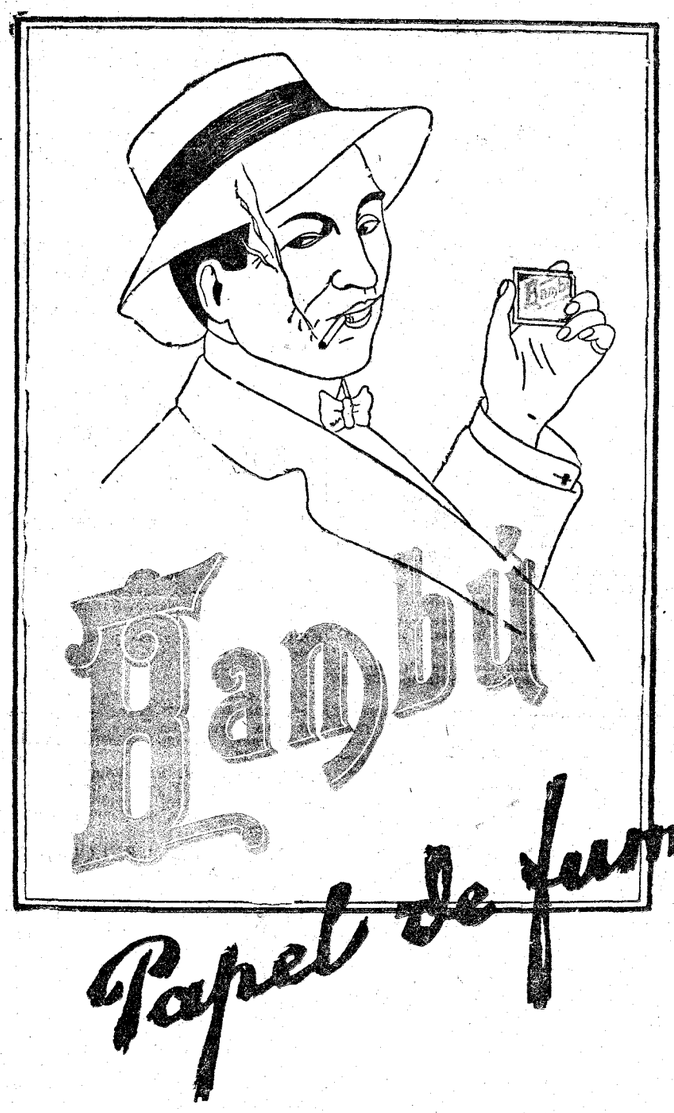

CRONICA DE SOCIEDAD

En la parroquia de San Vicente, de San Sebastián, se ha celebrado la boda de la encantadora señorita María Jesús Baselga y Aladrén, con el joven abogado madrileño don Eduardo de Aguilar y Otermín, sobrino de los condes de Aguilar.

La novia vestía elegantemente de "crepé satin" y velo de encajes. Debido a la enfermedad de monseñor Tedeschini, éste, que había de bendecir la ceremonia, fué representado por el párroco de la iglesia, quien pronunció una cariñosa plática.

Fueron padrinos el padre de ella, don Santiago Baselga Ramírez y la madre del contrayente, doña Josefa Otermín de Aguilar, y testigos por el novio, el conde de Aguilar, el ex ministro don Leopoldo Matos, su hermano don José Manuel, don Luis Otermín y el ex ministro don Pablo Garnica, y por ella, don Ricardo Royo Villanova, don Tomás Higuer Pueyo, don Julián Escudero Aladrén y don Santiago Baselga Aladrén.

Los invitados a la ceremonia fueron obsequiados con una espléndida merienda, y el nuevo matrimonio ha salido en viaje de bodas para Biárritz, de donde continuarán a Escocia e Inglaterra.

—En la Catedral de Sigüenza han contraído matrimonio la bellísima señorita María del Carmen Estevan Ciriquián, con don Angel Barbero Tejero. Apadrinaron a los contrayentes la madre del novio, doña Matilde Tejero, viuda del arquitecto don Angel Barbero Mathieu, y el coronel de Ingenieros don Santiago Estevan Claviller, tío de la novia.

—En Luarca (Asturias), y en la capilla del Asilo, han contraído matrimonio la señorita Juliana Alvarez-Cascos con el teniente de Navío don Amador González-Posada.

Bendijo la unión el párroco de Luarca y apadrinaron a los nuevos esposos doña María Rodríguez, madre del novio, y don Alfredo Alvarez Cascos, tío de la novia.

—El día 8 del actual, en la parroquia de la Concepción, se celebrará la boda de la bella señorita Mercedes Ibarreta Llorens, con don Guillermo Rengifo e Isasi.

—En Alcaraz (Albacete), por la señora viuda de Yagüe y para su hijo don José María Yagüe y Massa, ha sido pedida a don Alberto Bosch Baillo la mano de su bella hermana Pilar.

—La joven señora del ingeniero militar don Francisco M. Lucini Bayod, nacida María del Pilar Bayod, hija del finado farmacéutico de la casa de don Alfonso, ha dado a luz felizmente una hermosa niña, su primogénita.

—Los condes de Fuerteventura, han obsequiado en San Sebastián con una cena a los tiradores italianos que asisten al concurso de tiro de pichón, de aquella capital. Asistieron también los embajadores de dicho país, los duques de Arévalo y los señores de Laffite (don Gabriel).

—También en su palacio de "Cuevas de Velasco", en Espinosa de los Monteros (Bilbao), el escultor don Quintín de la Torre y su esposa han obsequiado con un almuerzo a los marqueses de Arriluce de Ibarra y Bolarque, don Juan Tomás Gandarias, don José Félix de Lequerica, don Jacinto Miquelarena, don Lorenzo Hurtado de Saracho y don Joaquín Zuazagoitia.

Viajeros

Hoy salen de excursión para Francia, Italia y Norte de Africa, el general de Artillería señor Sirvent, con su señora y bellísimas hijas Mercedes y Pilar.

—Se encuentran en Valkemburg (Holanda), la señora y bella hija del general de Estado Mayor don Sebastián Mantilla, quienes asistirán a la primera misa de su hijo y hermano Sebastián, quien, por pertenecer a la Compañía de Jesús, ha de celebrar dicho acto fuera de España.

—Han llegado a Biarritz: de Madrid, los condes de Torrellano; de Bilbao, la señora viuda de Ibarra (don Juan), y de Font Romeu, don Ignacio de Santos Cía.

—Se han trasladado: de Konigswart a Johnnisberg, la duquesa de San Carlos; de San Sebastián a Cestona, la duquesa viuda de las Torres; de Cambloux a Vichy, el conde del Val del Aguila; de Bad Nauheim a París, la condesa de Torrejón, y de Deauville a Maisons Laffite, el marqués del Llano de San Xavier.

—Han regresado a Madrid: de San Sebastián, el personal de la Legación de Suecia; de Cabanzón, don Carlos Gómez Acebo, y de Mondariz, don Manuel Cano.

Necrológicas

Ha fallecido en San Sebastián, donde estaba sometido a una delicada operación quirúrgica, don Virgilio Sagües, después de haber recibido los Santos Sacramentos con gran entereza, acatando con tranquilidad la voluntad de Dios.

Exacto cumplidor de sus deberes, nunca negó su colaboración, su ayuda ni su esfuerzo ante quien los demandaba.

Don Virgilio Sagües fué uno de los fundadores del "Diario de Navarra".

Reciban sus familiares la expresión de nuestro más sentido pesar.

Más de cien muertos en el ciclón de Cuba

Varios centenares de heridos y 100.000 personas sin albergue. Los huelguistas provocan desórdenes. Interviene el Ejército en Santiago de Cuba. Ha llegado al Canadá el ex presidente Machado con su familia

PARECE QUE EL GOBIERNO YANQUI EXIGE QUE SE REPRIMA LA PROPAGANDA COMUNISTA

HABANA, 4.—Siguen llegando noticias verdaderamente aterradoras a causa de las inundaciones causadas por el temporal en los pueblos inmediatos a la costa Norte.

Las tiendas de comestibles han sufrido tales daños, que hacen imposible la venta de productos alimenticios. Los habitantes se hallan presos de terror, temiendo la falta de alimentos. En muchos lugares el problema del trabajo se ha complicado con el desastre del ciclón.

Los huelguistas, aprovechándose de la confusión, han asaltado los almacenes de víveres de la Compañía Ferroviaria y de una firma comercial norteamericana.—**Associated Press.**

Varios pueblos inundados

HABANA, 4.—Los últimos datos que han podido recogerse referentes al ciclón, indican que han perecido más de un centenar de personas y hay varios centenares de heridos, muchos de ellos de gravedad.

Más de cien mil personas han quedado sin albergue y en la miseria más espantosa.

Las noticias que se reciben del interior son bastante confusas, pero témese que los daños causados por el temporal sean aún mayores.

La región más devastada por el temporal se extiende a todo lo largo de la Isla. Los pueblos de Caiberien, Segua la Grande y otros están completamente inundados, teniendo los habitantes que desalojar sus viviendas temerosos de una acometida del mar.

Los talleres de la Compañía de tranvías de Caibarién, que pertenecen a una compañía inglesa, han quedado materialmente destruídos. Los postes telegráficos y de la luz eléctrica han sido arrancados por la furia del viento y lanzados en medio de la carretera, haciendo imposible el tráfico a otras poblaciones.

En el pueblo de Cristo-Rey han perecido 35 personas, y el número de heridos es bastante crecido. El central azucarero de la ciudad de Cárdenas ha sufrido grandes desperfectos y las pérdidas son considerables.—**Associated Press.**

El ciclón en las Bahamas

NASSAU (Bahamas), 4.—A su paso por las Bahamas, el ciclón que ha devastado Cuba ha ocasionado aquí daños considerables. Una enorme ola penetró en la bahía, arrastrando numerosas viviendas. Casi todas las iglesias han sufrido desperfectos. Las calles están inundadas por las lluvias torrenciales. La estación de "radio" ha quedado completamente destruída. Las comunicaciones, en general, no funcionan.—**Associated Press.**

El paso por Florida

PALM BEACH (Florida), 4.—En una gran parte del litoral, especialmente en las orillas del lago Okechebel, un violento ciclón ha causado grandes estragos.

El viento ha alcanzado una velocidad de 80 millas por hora.

Los habitantes de la región siniestrada habían sido avisados a tiempo por el servicio meteorológico de la inminencia del fenómeno, y 800 personas salieron en trenes especiales para trasladarse a lugares más elevados.

Como el ciclón ha destruído las comunicaciones, no se tienen noticias sobre el verdadero alcance de la catástrofe ni sobre la suerte de los habitantes que quedaron en sus casas o de los que huyeron en tren.

Disturbios en Santiago de Cuba

SANTIAGO DE CUBA, 4.—A consecuencia de los disturbios ocurridos esta mañana entre huelguistas y fuerzas del Ejército, han resultado muertos dos soldados y un obrero. Las calles principales están tomadas militarmente. El tiroteo entre huelguistas y policías es bastante frecuente.

Las autoridades policíacas y militares han tomado precauciones en previsión de qu ocurran nuevos incidentes que compliquen la situación. Los ánimos están excitadísimos, pues los huelguistas exigen una serie de reinvindicaciones que las empresas nacionales y extranjeras parecen no estar dispuestas a aceptar.

Es probable que cierren sus puertas numerosos establecimientos, cuyos empleados huelgan.

La impresión general es que el cierre de fábricas y talleres provoque nuevos desórdenes, y que el movimiento huelguístico se extienda a otras ciudades.—**Associated Press.**

Se habla de una reclamación yanqui

HABANA, 4.—Corre insistentemente la especie de que el Gobierno de Estados Unidos, por medio de su embajador en La Habana, ha exigido al nuevo Gobierno cubano que se tomen medidas extremas para proteger las centrales azucareras yanquis, donde la propaganda comunista es bastante numerosa.

Las organizaciones obreras, que durante el período de la dictadura permanecieron aparentemente quietas, aprovechan toda clase de oportunidades para demostrar al proletariado cubano que los causantes de sus males son las corporaciones azucareras yanquis. A la cabeza de estas organizaciones marcha el partido comunista, que ha logrado fortalecerse en la clandestinidad, y es el que dirige la mayoría de los movimientos obreros en los lugares de mayor concentración de trabajadores, que son las plantaciones de caña.

Los intereses de los Estados Unidos en Cuba temen que la propaganda siga extendiéndose, aprovechándose del desastre económico que ocasiona el ciclón.—**Associated Press.**

Consejo de guerra

HABANA, 4.—Todos los oficiales del Ejército cubano que durante la dictadura asesinaron y torturaron presos políticos, serán juzgados en Consejo de guerra. Siete oficiales incluyendo tres coroneles están esperando que se les juzgue en Consejo.

El pueblo pide las cabezas de los acusados.—**Associated Press.**

Machado en el Canadá

MONTREAL (Canadá), 4.—Ayer domingo llegó aquí el ex Presidente Machado, quien se propone permanecer en Canadá tres meses con su familia.

Las autoridades cubanas han solicitado su extradición, acusándole de desertor del Ejército; pero las autoridades canadienses han manifestado que no piensan atender la petición.—**Associated Press.**

Sigue la guerra en el Chaco

ASUNCION, 4.—El ministerio de la Guerra informa que el Ejército paraguayo que maniobra en la región del Chaco, sorprendió a una columna de tropas bolivianas que marchaban con dirección a Camacho. En la batalla quedaron muertos un oficial y diez y seis soldados del enemigo.

La Prensa local acoge con júbilo esta noticia, pues la situación estratégica de Camacho está considerada como una de las más importantes de la zona en litigio.—**Associated Press.**

Medidas contra los "nazis" en Dinamarca

COPENAGUE, 4.—Durante la próxima semana llegarán a esta capital todos los comisarios de policía del Slowig danés, al objeto de conferenciar con el ministro de Justicia acerca de las medidas que deben adoptarse contra los manejos de los agitadores hitlerianos.

CINCO DETENIDOS EN CHECOSLOVAQUIA

PRAGA, 4.—La Policía de Moravska ha detenido a cinco miembros de la sección del partido nacional-socialista alemán en Checoslovaquia.

Se encontraron documentos comprometedores y serán perseguidos judicialmente por relaciones ilegales con las Asociaciones hitlerianas de Alemania.

En Chomotv se ha efectuado un detenidísimo registro en el local del partido nacional-socialista de dicha población.

Los esposos Lindbergh, en Estocolmo

ESTOCOLMO, 4.—A las tres y diez de la tarde han llegado a Haegernaes, cerca de Estocolmo, el aviador Lindbergh y su señora.

Pasarán una semana, invitados por el príncipe heredero, y después volverán a Dinamarca.

Sublevación en el Irak

LONDRES, 4.—Comunican de Barah (Irak), a la Agencia Reuter que, en dicha ciudad se ha producido una sublevación de la población civil.

Para restablecer el orden, la Policía tuvo que hacer uso de las armas de fuego, habiendo resultado siete personas muertas y otras veinte heridas.

Notas del block

TRES despreciables millones de pesetas nos costará a los españoles un año de funcionamiento del Tribunal de Garantías. Convengamos en que la cosa lo merece, y en que, sabidas las proporciones del Tribunal y el hormiguero de personal que en él va a emplearse, la cantidad dicha nos parecerá nada. Presidente, vicepresidentes, secretarios de la Sala de Justicia, secretarios de la Sala del amparo, letrados, oficiales administrativos, oficiales de Correos y de Telégrafos, mecanógrafos, porteros...

El Tribunal resultará la más perfecta clínica y sanatorio, para toda clase de dolencias y averías que sufran los ciudadanos en sus garantías. Por magullado y triturado en sus derechos y fueros que esté quien acuda al Tribunal, será convenientemente atendido en aquel quirófano de la justicia, convalecerá y saldrá un día reconstruído y nuevo, como si tal cosa.

Magnífica institución para amparar y proteger al perseguido, al expoliado, al privado de su cargo, al despojado, al triturado...

Esta es la parte fea del asunto. Porque nos acordamos de los que tendrán que sufrir el atropello, la persecución, la lesión a sus derechos, para que el Tribunal pueda funcionar con ese espléndido aparato con que se anuncia, y con un personal tan numeroso y tan completo.

Nos acordamos de todos los pobres que tienen que hacer Juan Palos para que luego en el Asilo que construya no les falte nada. De cuantos tienen que ser despojados de sus garantías antes de llegar al Tribunal donde se las prometen todas...

* * *

ANVERSO.

El gobernador de Santander asiste a un banquete para celebrar el éxito de una fiesta benéfica en favor del Asilo de Ancianos desamparados. El gobernador habla. Estas son sus palabras: "La República ayuda todo lo que significa bien, caridad: lo reconoce, lo estima, lo ensalza, lo enaltece, le da su adhesión, le presta su ayuda... Me siento muy honrado de decir que las Hermanas de la Caridad realizan una labor admirable..., y nadie que no tenga esa fe que ellas tienen, y que no pueden tener más que ellas, pueden realizar lo que tal vez no hicieran las mujeres con sus esposos, ni las hijas con sus padres. Y yo les digo: Hermanas de la Caridad que regentáis este establecimiento: los hombres de la República os admiran en vuestra labor y trabajarán siempre, os ayudarán siempre en lo que puedan, respetando también en absoluto lo que haya en lo íntimo de vuestras conciencias..."

Reverso.

Los periódicos publican un telegrama de Mérida, que dice, que las Hermanas de la Caridad han sido expulsadas del Hospital de aquella ciudad y sustituídas por el presidente de la Casa del Pueblo, como cocinero; un hermano del jefe socialista de Badajoz, la esposa de un médico, una hermana de otro médico, y dos hermanas de un fiscal municipal, todas de filiación socialista.

Canto.

En los brindis es conveniente no dejarse llevar del optimismo.

* * *

WILLIAM Small es un inglés que lleva cincuenta años empleado en una de las más famosas fábricas de quesos de Inglaterra, desempeñando el cargo de degustador.

Le obliga esto a probar cien quesos cada día para garantizar el sabor característico que da calidad a determinada clase que fabrica la casa.

¡Cincuenta años comiendo queso!... Un verdadero castigo si el empleado no es socialista. Small asegura que en ese tiempo ha comido queso por valor de millón y medio de pesetas.

Un oficio en apariencia tan fácil exige, sin embargo, algunos sacrificios. Small no bebe, ni fuma.

—¿Qué alimento es el que más aborrece?—le ha preguntado un periodista.

El degustador respondió sin vacilar:

—¡El queso!

A.

Clausura del Congreso sionista de Praga

PRAGA, 4.—En su sesión de ayer el Congreso sionista adoptó una resolución con arreglo a la cual todo miembro de dicho Congreso tendrá que poseer el idioma hebreo.

Después de catorce días de sesión, el Congreso se ha clausurado esta mañana, decidiéndose trasladar desde Viena a Palestina los restos del fundador del sionismo, Teodoro Herzl.

El total del presupuesto del Congreso se ha fijado en 175.000 libras, de las cuales 19.500 se dedicarán a la colonización. Se procederá a establecer en Palestina este año mil familias de colonos en el litoral y mil familias de refugiados alemanes se agregarán a las colonias ya existentes.

Por último, se acordó fomentar la emigración de los refugiados alemanes a Palestina.

Juegos universitarios fascistas en Turín

TURIN, 4.—Ayer tarde han sido inaugurados oficialmente los quintos Juegos Universitarios. Presidió la ceremonia el secretario del partido fascista.

III CONGRESO DE CIENCIAS HISTORICAS

ESTOCOLMO, 4.—El Príncipe real de Suecia ha inaugurado el III Congreso Internacional de Ciencias Históricas.

Alhama de Granada
Reuma. Gota. Obesidad. Vías respiratorias.
PIDA FOLLETO