EL TIEMPO (S. Meteorológico N.). — Probable hasta las seis de la tarde de hoy. Cantabria y Galicia: Vientos y lluvias. Resto: Buen tiempo, algo nuboso. Temperatura: máxima de ayer, 23 en Málaga; mínima, 3 bajo cero en Teruel. En Madrid: máxima de ayer, 18,3 (2 t.); mínima, 4,7 (3,15 m.). (Véase en séptima plana el Boletín Meteorológico.)

EL DEBATE

El mejor juguete, el mejor amigo de los niños... Jeromín. REVISTA INFANTIL

MADRID.—Año XXIII.—Núm. 7.465 * Martes 31 de octubre de 1933 CINCO EDICIONES DIARIAS Apartado 466.—Red. y Admón., ALFONSO XI, 4.—Teléfonos 21090, 21092, 21093, 21094, 21095 y 21096

Millares de personas en el mitin homenaje a los ex diputados salmantinos en Ledesma

Mejoramiento social y trabajo

"Todas las mejoras que lográis os vendrán de nosotros. No las esperéis de los partidos burgueses." Tal es uno de los más principales temas de la propaganda electoral de los socialistas entre las clases trabajadoras del país. Cultívase de esta manera un estado de conciencia, creado y desarrollado en los últimos tiempos, que podría enunciarse así, floreciendo en labios de obreros, empleados y oficinistas: podemos vivir mejor, y viviremos, sin necesidad de aumentar nuestro trabajo. Sin entregar ni una hora más al esfuerzo profesional, es posible alcanzar un tenor de vida semejante al de las clases correlativas de Inglaterra, o de Francia, o de los Estados Unidos. Cuando este estado de conciencia llega a ser corriente, a fuerza de difundirse, es lícito sospechar que la pasión política ha conducido al desvarío a grandes masas de españoles. ¿Un gran mejoramiento colectivo, general, para alcanzar el nivel de vida de las mayores potencias extranjeras, no trabajando más que ellas? ¿Pero no se tiene en cuenta que la riqueza por habitante de esas potencias dobla, triplica y aún más la nuestra?

Esta comparación no interesa a nuestros socialistas, que son algo así como los profetas de la reconquista del Paraíso perdido, a cambio de unos simples sufragios electorales. El mejoramiento de los trabajadores de todo género lo sacarán ellos de una reducción en las rentas de las clases sociales más elevadas. No mediarán otros motivos de censura contra esta tesis — que los hay, fundándose en los inconvenientes de la estatificación — y criticáramosla nosotros. Porque esta idea de producir en la sociedad española una general elevación de la situación económica de los obreros y funcionarios, en grandes proporciones, y a costa de los mejor dotados, es sumamente ilusoria. El tenor de vida de nuestras clases altas — seguimos hablando en términos generales — es menos importante de lo que se cree y bastante inferior al corriente en las grandes potencias, cuando se dan circunstancias normales. Los lujos pagados al extranjero, aunque susceptibles de disminución, no resultan de dimensiones extraordinarias en una confrontación internacional. Los lujos interiores crean rentas de trabajo. La capitalización no es excesiva, ni mucho menos, dadas las necesidades del país. No es, pues, este el camino más señalado para realizar una política de mejoramiento colectivo, que sea sólida, duradera, capaz de renovar la vida económica de los españoles con fuerte fundamento.

Este mejoramiento de los trabajadores — y en tan genérica denominación cabe la mayoría del país — si ha de ser obra perenne, no puede venirnos más que de un aumento de nuestro trabajo. De que España disponga de mayor cantidad de energía mecánica, de una superior área forestal, de más extensos regadíos, de más importantes cosechas, de más considerable cantidad de carne, en condiciones tales, que los precios sean a un tiempo admisibles por el consumidor y rentables para el capital. Lo cual es decir tanto como que su costo de producción resulte el más bajo posible. Cosa que no es fácil de conseguir, porque el costo nacional de producción propende, por el influjo de causas geográficas, a ser elevado. No hay más que reparar en ciertos factores que se hallan en la raíz misma de la vida económica de España. El carbón se extrae de unas minas geológicamente inferiores a las inglesas; el régimen de lluvias, que constituye una fuerte determinante de las cosechas, es por lo general irregular y aun irregular en demasía; la orografía perturba el costo de los transportes. La influencia de estos factores sobre el costo nacional sólo puede ser compensada mediante un superior trabajo de los españoles. Así llegaron a edificar los belgas, durante la Edad Media y sobre los "polders" de Flandes, una agricultura que era a fines del siglo XVIII la mejor del Continente europeo. Y para no remontarnos tan lejos, en el espacio y en el tiempo, repasando la historia reciente de nuestro Levante agrícola encontraremos ejemplos de la dureza y del coraje que fueron necesarios para encontrar el agua, hacia las entrañas de la tierra, con el fin de extender uno de los más admirables regadíos del mundo.

De ahí que sea un verdadero contrasentido la tendencia a reducir la jornada que en España viene advirtiéndose desde hace varios lustros — prescindamos de medidas pasajeras contra la crisis —, procurando incluso quedar por bajo de los mínimos o de las horas de trabajo vigentes en muchos países extranjeros. Podríamos citar a este respecto la jornada de nuestros ferrocarriles, la de nuestras minas asturianas, la pactada en tantos contratos colectivos de la agricultura andaluza, etc. Si hemos de vivir mejor, si el tenor de nuestras clases obreras y el de todas en general ha de verse superado, es de todo punto necesario que fiemos tal elevación, no a luchas de clases, ni a patrañas socialistas, sino al firme convencimiento de que sólo por el aumento de nuestro trabajo podremos conseguirlo. Quienes afirman lo contrario y preconizan panaceas sociales sencillas, o pretenden laborar para unos cuantos amigos suyos, lo cual siempre es fácil de conseguir; o, engañan al pueblo miserablemente si dan a sus pretensiones un alcance nacional.

Más estudios sobre el fascismo en Francia

En muy poco tiempo han aparecido un libro, un número especial de revista y dos encuestas

(Crónica telefónica de nuestro corresponsal)

PARIS, 30.—En una revista francesa de publicación reciente aparecerá el miércoles la primera parte de una conversación con Mussolini. El que ha conversado con el "Duce" es el propio director de la revista, Henry Massis. Llega la publicación de esta entrevista después de haber aparecido en francés un libro de Mussolini sobre el fascismo, después de haber dedicado otro semanario un número entero a la obra fascista, después de la encuesta de Kerillis. Esto significa que los intelectuales franceses se preocupan cada día más por el fascismo. No pueden, por el momento, hacerse más deducciones.

En este primer artículo de Henry Massis hay observaciones que vienen con mucha oportunidad. Dice Mussolini:

"—Si me fuera necesario definir la ética fascista, la definiría, como se hace en nuestros campos, diciendo: el fascismo es el horror de la vida cómoda. El fascismo es, además, el desinterés, y esta es la razón por la que ha conquistado a la juventud, porque la juventud es el instante más desinteresado de la vida.

—Al escucharle—dice Massis—pienso en aquellas palabras de Claudel: se dice que la juventud es la edad del placer; no es verdad, la juventud es la edad del heroísmo.

—Es verdad, el placer es una preocupación de viejos; la juventud es la edad del heroísmo, de la necesidad de acción. El fascismo es de estos regímenes."

Aquí terminamos la cita. Otras cosas de mucha substancia dice el "Duce" al autor de la "defensa del occidente", pero queremos llamar la atención preferentemente sobre lo que queda apuntado. Hay gentes que esperan el fascismo para estar tranquilos, para seguir cómodamente en su casa, para que otros lo defiendan. Ojo, que eso no es el fascismo, que eso es una dictadura vulgar, que eso es egoísmo de viejos. El fascismo es dureza, disciplina, heroísmo e incomodidad.

Todo el mundo siente más o menos vagamente esa necesidad de acción, de constante lucha contra la ley universal de la inercia. En sus escritos políticos de hace tres años don José Ortega Gasset predicaba esta lucha contra la pereza y aseguraba que la Monarquía se apoyaba sobre los vicios de los españoles. Sólo que desde hace justamente cuarenta años ya en Francia se viene repitiendo este estribillo "hay que luchar contra la inercia. Las instituciones republicanas se apoyan en los vicios de los franceses". Habrá quien deduzca que ni la Monarquía ni la República, por sí mismas y como tales, sirven para sacudir a los hombres e infundirles la mística de la acción, de la disciplina y de la solidaridad. Esto es lo que el régimen fascista asegura haber logrado. Pero el verdadero fascismo, el que está definido por Mussolini como horror de la vida cómoda, como necesidad de vivir en constante violencia y peligro.—**Santos FERNANDEZ.**

Anoche estallaron en Madrid cinco bombas

Al mismo tiempo y en distintos lugares de la ciudad

Se cree que fueron colocadas por los huelguistas de la construcción

Anoche, a las diez, hicieron explosión cinco bombas que fueron colocadas en distintos sitios de Madrid. Una de ellas, la de más potencia, estalló en la calle de Juan Bravo, esquina a la de Torrijos; otra en la de Vallehermoso; dos en un colector de la carretera de Chamartín, y el quinto artefacto en la calle de Palos de Moguer.

Las explosiones fueron simultáneas. Ocurrieron todas ellas en el corto intervalo de unos minutos, lo que demuestra que su colocación obedecía a un plan. Y como los atentados se han dirigido contra edificios en que trabajaban obreros del ramo de la construcción, se puede afirmar que son obra de los elementos huelguistas. De esta misma creencia participa el ministro de la Gobernación, en las manifestaciones que ha hecho esta madrugada a los periodistas.

(Véase la información en 3.ª plana)

Guerra de tarifas entre Francia y Brasil

Sobretasa del cien por cien a las mercancías brasileñas

Brasil, por su parte, suspende el pago de nueve millones que vencía hoy

Inglaterra estudia la denuncia de la tregua aduanera

Mala impresión sobre las negociaciones comerciales hispanofrancesas

PARIS, 30.—El ministro de Comercio ha recibido esta mañana al embajador del Brasil, comunicándole que en respuesta al decreto del Gobierno brasileño, que impone una sobretasa del 100 por 100 "ad valorem" a los productos franceses a su entrada en el Brasil, el Gobierno francés había decidido aplicar una sobretasa de la misma importancia a los productos brasileños al entrar en Francia.

Este decreto se publicará mañana en el "Diario Oficial".

Brasil suspende el pago de nueve millones

RIO DE JANEIRO, 30.—El ministro de Hacienda ha informado que el Banco del Brasil ha dado instrucciones a sus agentes de Londres para que retengan 9.419.187 de francos que se tenía la intención de abonar a Francia mañana.

Esta suma, que el Brasil debía a Francia a título de reembolso por el empréstito brasileño, representa la diferencia entre el franco oro y el franco papel, de acuerdo con la sentencia del Tribunal de La Haya.

El Gobierno brasileño ha anunciado que no será abonada esta suma hasta que Francia no haya derogado la ley promulgada el mes de julio pasado, según la cual se aumentan los derechos de Aduana para los productos procedentes del Brasil.—**Associated Press.**

Inglaterra estudia denunciar la tregua

LONDRES, 30.—Según el diario "Sunday Dispanch", el Gobierno británico se ocupa actualmente de la eventual denuncia de la tregua aduanera y de la supresión de la cláusula de nación más favorecida en todos los Tratados de comercio que tiene concertados el Reino Unido.

Las negociaciones franco-españolas

PARIS, 30.—Hoy han continuado las entrevistas entre los delegados comerciales de España y Francia, comenzadas el viernes pasado.

Teniendo en cuenta que Francia se encuentra actualmente en un momento crítico, que le fuerza a defender su economía por todos los medios posibles, y en virtud de la marcha general de las negociaciones comerciales con otros países, es de suponer que las negociaciones con España han de ser muy difíciles y los delegados de este país han de tropezar con mil obstáculos considerables.

En efecto, la decisión adoptada por el Gobierno francés con respecto a los productos brasileños, equivale a una guerra de tarifas y, según parece, Francia adoptará decisiones análogas con respecto a la Argentina y Portugal.

Las circunstancias no son, por lo tanto, muy favorables, pues, dada la determinación adoptada con el Barsil y las que van a adoptarse con Portugal y la Argentina, el Gobierno francés se encuentra en delicada situación para hacer una excepción con España.

El señor Badía y el señor Meruénda no se han negado terminantemente a hacer declaraciones sobre el desarrollo de las negociaciones y su posible resultado, limitándose a decir que la Delegación española se esfuerza en conciliar sus tesis con las de Francia y en vencer dificultades que puedan existir

Nuestra naranja

PARIS, 30.—Con relación a una información de París enviada a un periódico de Madrid, en la Oficina Comercial de España han manifestado al corresponsal de la Agencia Fabra que, en efecto, habían detenido en la frontera un vagón de mandarinas, comunicándose al importador que la mercancía no podría pasar por venir a granel y no en cajas.

Sin embargo, la representación diplomática comercial de España gestionó la admisión del vagón, haciéndose así.

Al mismo tiempo se ha conseguido que en lo sucesivo sean admitidos los vagones que puedan llegar en esa forma, sin más trámites que la autorización del inspector francés de la frontera.

Para la admisión de los vagones a granel, tanto la Embajada como la Oficina comercial de España, no han dejado nunca de efectuar gestiones, intensificándolas últimamente con el buen resultado que se ha visto, hasta el punto de que se espera con fundamento para dentro de poco tiempo una reglamentación definitiva favorable a los intereses naranjeros españoles.

Delegado Apostólico para el Japón

(De nuestro corresponsal)

CIUDAD VATICANA, 30. — El Cardenal Fumasoni ha consagrado Obispo a Monseñor Marella, nuevo Delegado Apostólico en el Japón. La ceremonia se celebró en la capilla del Colegio de la Propagación de la Fe.—**Daffina.**

LO DEL DIA

Siempre la amenaza

Desde hace algún tiempo, en realidad desde que palideció la estrella del socialismo en el Poder, hay una tonalidad común que une todos los actos socialistas: la amenaza. Amenaza que cada vez se concreta más y exhibe sus móviles con mayor descaro, conforme la nerviosidad ante el peligro va exaltando a los oradores. La tesis es ésta: el Parlamento y la democracia son para el socialismo un medio que arrumbará, en cuanto no sirva, para implantar por medios violentos la dictadura del proletariado.

Lo que en un principio conocimos como desahogo veraniego del señor Largo, pasó después a ser el tema favorito y es la bandera que pasean por España los socialistas en su campaña electoral. Anteayer domingo, coincidieron en el tema otros dos magnates: el señor Prieto y el señor Araquistain. No somos partido que pone sus esperanzas en el Parlamento, venía a decir el primero de estos dos señores, «el problema del país habrá de resolverse en la calle». El partido socialista acepta el régimen parlamentario como medio, clamaba el segundo, y, en seguida, recogía la conocida frase: para dictadura, la nuestra.

El socialismo camina, pues, hacia la dictadura sin reparar en nada. Por no tener reparos de ninguna especie el señor ex embajador de España en Alemania, tuvo la fineza de llamar «pueblo de esclavos» al pueblo alemán. Y el señor Prieto recurrió a los más desaforados tópicos, irguiéndose ante la España católica, víctima ya de tantos atropellos, con nuevas amenazas furibundas.

Importa que estos hechos sean recogidos por la opinión para que no se desoriente un punto. Harto daño nos ha hecho ya aquella creencia inocente, en que el socialismo venía a ser poco menos que un partido obrerista de orden. Es, por el contrario, el enemigo más peligroso que tiene hoy la sociedad española, porque es el más organizado. Aspira a la revolución social y quiere marchar a ella rápidamente. En lo que cabe, ya está comenzada la preparación. Como apéndice a los discursos de sus conductores, el Congreso provincial de Juventudes del partido aconseja la creación de milicias y que se impida «por la violencia» la celebración de los actos no gratos.

Quieren fomentar la guerra civil, impidiendo la convivencia culta y apelando al desorden y a las amenazas para sembrar el terror. Hay más de un indicio de que el pueblo español no está dispuesto a tolerarlo. Pero importa mucho que el voto del día 19 lo demuestre con claridad. Pese a todas las bravatas, la repulsa de las urnas hundirá al socialismo y lo dejará agazapado como ocurre cuando existe una autoridad fuerte con decisión y energía.

La tierra madre

La República de Turquía cumple ahora diez años. Su existencia va ligada tan estrechamente al nombre y a la obra de Mustafá Kemal, que se pueden llamar consustanciales. La historia de la República turca es la historia del Gazi, el victorioso, el héroe de la reconquista contra Grecia y los aliados, de la restauración nacional, de la renovación de las instituciones en la entraña y en la forma y del resurgimiento del país en todos los aspectos sociales. En la vida de un pueblo—decía un ilustre político español—, la responsabilidad y los éxitos son del gobernante. Nunca la frase es más exacta que en los países gobernados por dictaduras; nunca en la historia fué más exacta que en Turquía. De lo que ocurra en esa nación, tanto como de lo ocurrido, la responsabilidad y los éxitos son de Mustafá Kemal Pachá.

No vamos a extendernos en referir sus esfuerzos por levantar el nivel de inteligencia, de cultura, de enseñanza, técnica, de obras públicas y de finanzas del Gobierno turco. Mencionemos aparte a la religión. Toda la estructura religiosa del pueblo turco fué derribada—se cayó mejor dicho—ante el impulso "laico" de Mustafá Kemal, y en ello no hay poco de censurable, hijo sobre todo de la excitación nacionalista. Claro que ningún religioso perdió sus derechos por su cualidad de tal, pero el Califato, la primacía del Imperio turco, desapareció con la nueva era. ¡Es cierto que el Imperio había caído mucho antes!

De intento hemos silenciado en nuestra enumeración a la Agricultura. En el labrador ha buscado Mustafá Kemal la base de su poderío, el asiento firme del nuevo imperio. Desde los primeros instantes pensó en los agricultores como el sostén de la nación, y lentamente, sin prisas, pero sin vacilar, fué edificando el campo antes en la miseria. Cumplía de este modo una obra social y nacional, y por ello dos veces patriótica. Y así, al llegar su décimo aniversario, por encima de las reformas espectaculares, que especialmente han derribado páginas literarias, puede complacerse en haber construido una base sólida para los destinos futuros de su nación, haber preparado una clase fuerte, tenaz y laboriosa sobre la que afirmar la patria del porvenir. De muchas culpas que quizá tuviesen repercusiones fatales, podrá redimirle este esfuerzo, y esta es, probablemente, la mejor lección del décimo aniversario de la República turca.

Otra vez la sustitución

Al expirar el mes de octubre, y en pleno período electoral, se anuncia en la "Gaceta" la creación definitiva de aquellos Institutos que han de sustituir a los centros secundarios en que enseñaban las Ordenes religiosas. Nada se dice respecto a si estos centros van a empezar a funcionar en seguida. Nada sobre si se cuenta con los locales, el material docente y la dotación presupuestaria que un plan tan vasto exige. Lo que al ministro importa es que los centros se creen, a lo menos en las páginas del diario oficial. Y ahí queda eso, para quien venga tras la jornada del 19 de noviembre...

Hemos hablado ya en repetidas ocasiones del fracaso que representa esta sustitución imposible en su esencia, pero aún más todavía, llevada a efecto con la rapidez y el temor de quien teme que se le escape la presa. Lo que ahora se pretende poner en práctica no es más que aquel nuevo plan del segundo de los Barnés con algunas modificaciones. Plan que obedece a un criterio arbitrario, sobre el que no hemos de insistir ahora y que lleva consigo, como hubimos de poner de relieve, el fracaso financiero y pedagógico. Mas no es esto sólo lo que se pone en claro ante la disposición ministerial a que aludimos. Es de una parte, el oportunismo electoral para aquellas masas que creían en la sustitución ¡para primeros de octubre!, y a quienes hay que afirmar la creencia de que por lo menos se hará para primeros de noviembre, aunque sólo sea en el papel. Es de otra "aquel afán de crear", aun cuando sea a fuerza de destruir, en que se solazaba el señor Azaña, de cuya política sectaria es un rescoldo el señor Barnés. De crear, para que quien venga tenga que afrontar, o la impopularidad de destruir, siquiera sean las ilusiones de unos cuantos engañados, o la imposibilidad y el fracaso de mantener una serie de centros a los que habrá que dotar de todo en absoluto, desde el local, hasta la asignación en el presupuesto. En fin, hay otro motivo no despreciable. ¿Qué hacer con la serie de amigos políticos y personales aprobados en los cursillos? ¿Qué habría de ser de ellos si las elecciones trajeran un cambio en la política de Instrucción pública? En verdad que esta razón es poderosa para acelerar una sustitución teórica y nominal. Porque una vez creados los centros en la "Gaceta", vendrán los nombramientos, se colocará en las mejores plazas a los apellidos que todos sabemos, tomarán posesión los cursillistas y entonces, haya o no locales, haya o no dinero, tendrán derecho a cobrar por espacio de dos años y a llamarse profesores de segunda enseñanza.

Esto es lo que significa la disposición aparecida ayer en la "Gaceta".

De eso, a la sustitución real y efectiva, nos queda mucho por ver, o mejor dicho, muy poco.

Continúa el malestar en Palestina

Ayer no hubo choques, pero el domingo hubo dos muertos y bastantes heridos

SE SUSPENDE EL DESEMBARCO DE 900 EMIGRANTES ISRAELITAS

JAFFA, 30. — La situación continúa bastante grave, habiéndose producido disturbios en distintas localidades próximas a esta ciudad.

Ayer mañana, los manifestantes trataron de que cerrasen sus tiendas todos los comerciantes. Los conductores de autobuses árabes y los obreros de diversos oficios están en huelga.

La mayor parte de los elementos israelitas han huído con dirección a Damasco.

A consecuencia de los disturbios hay dos muertos, bastantes heridos y se han practicado un centenar de detenciones.

Reina enorme malestar y la situación es análoga en Haiffa.

Por otra parte, el Comité árabe ha aprobado por unanimidad una resolución en favor de una protesta cerca de la Sociedad de Naciones contra la actuación de la fuerza pública al tirotear a la muchedumbre, y pidiendo la libertad de los jefes árabes encarcelados en virtud de órdenes de las autoridades inglesas.

Judíos detenidos

LONDRES, 30.—Comunican de Port Said a la Agencia Reuter:

Las autoridades egipcias han prohibido que desembarquen en Port Said 900 emigrantes judíos, polacos en su mayoría, que viajan en el vapor "Polonia".

Estos judíos debían haber desembarcado en Jaffa, pero las autoridades inglesas, en vista de la situación actual en Palestina, dieron instrucciones para que no desembarcaran.

* * *

JERUSALEN, 30.—La situación en toda Palestina es estacionaria. Hoy no se han registrado incidentes. Sin embargo existe cierta tensión a causa de las revueltas de los días anteriores. El alto comisario, Sir Arthur Wauchope, se dirigió esta mañana al hospital del Gobierno de Jerusalén para visitar a los heridos en las revueltas del domingo.

Mañana se verificará la inauguración del puerto de Haifa, si bien se ha ordenado que se abrevie [illegible] lo posible la duración de las cerem[illegible]as oficiales.

Parece que los recientes disturbios han tenido su origen en la confusión de los árabes que, debido a los acontecimientos de Alemania, se han creído que aumentaba la inmigración de judíos con los emigrados de dicho país. Sin embargo se declara en los centros oficiosos que la inmigración en Palestina está cuidadosamente vigilada por parte de las autoridades de tal manera que no dependa de las conmociones que puedan ocurrir en otro país cualquiera, sino de la capacidad de absorción de trabajadores adicionales que vaya teniendo Palestina.

El presente número de **EL DEBATE** consta de DIEZ Y SEIS PAGINAS

Su precio es de DIEZ CENTIMOS

Situación desesperada en la isla de Cuba

HUELGA, CRISIS Y MALARIA

Los obreros han presentado más de setenta reivindicaciones

NO HABRA TRANSPORTES, NI LUZ, NI AGUA

Además, "lock-out" en la venta de aceite y gasolina

LA HABANA, 30.—Se anuncia que la situación política, agravada por una epidemia de malaria, es cada vez más difícil.

Una gran parte de la opinión publica espera el retorno al Poder del señor Céspedes, seguramente con el apoyo del Gobierno de los Estados Unidos.

* * *

LA HABANA, 30.—El malestar que se venía notando desde hace algunos días entre los obreros, ha tenido por resultado la declaración de la huelga general en todo el país por setenta y dos horas. Empezará a las doce de la noche.

El movimiento es de tal magnitud, que el Gobierno se encuentra impotente para controlar la situación. La huelga afecta los servicios de transporte, luz eléctrica y agua.

Se asegura que un gran sector de la organización terrorista llamada A. B. C. se ha sumado a la huelga con el propósito de apoderarse de la dirección del Gobierno.

La situación de la isla se ha agravado a causa de la alarmante propagación de la malaria intestinal, que está diezmando considerables capas de la población pobre.

En los Centros políticos que se dicen bien informados, asegúrase que está próxima la caída del Gobierno Grau San Martín y la vuelta de los partidarios del ex presidente Céspedes, a quienes protege el Gobierno norteamericano.

Las Compañías yanquis que explotan la venta de aceites y gasolina, han declarado el "lock-out" antes de someterse a las demandas de los obreros en huelga. Estos habían presentado unas bases de trabajo con más de setenta reivindicaciones.

En la Sección de ferrocarriles de Matanzas se han registrado actos de "sabotage". Varios puentes por donde pasaba el tren han sido volados con bombas. En algunos lugares los huelguistas han cortado las líneas y volcado vagones de mercancías.

La situación en general es desesperada, pues los precios del pan y de la leche han aumentado considerablemente. Algunas tiendas de comestibles han sido asaltadas por multitud de desesperados por el hambre. La inquietud reinante en las ciudades y en los campos es intensa, temiéndose graves sucesos dentro de las próximas veinticuatro horas.—**Associated Press.**

* * *

LA HABANA, 30.—Durante los disturbios que se han registrado hoy en la ciudad con motivo de la declaración de la huelga general han resultado tres personas gravemente heridas.

La Policía y fuerzas del Ejército patrullan por las calles en previsión de que surjan incidentes. Se nota gran nerviosismo en las principales poblaciones que aumenta con la amenaza de la malaria.

Se incauta de la gasolina

LA HABANA, 30.—El coronel Batista se personó esta tarde con una compañía de soldados en los almacenes de la Sociedad petrolífera Shell Mex, pidiendo las llaves del local.

Los empleados de la Sociedad le informaron que las llaves estaban en poder de la Legación británica y entonces el señor Batista se retiró, dirigiéndose a las Compañías «Sinclair» y «Standard", tomando posesión de la gasolina que encontró y distribuyéndola luego por toda la ciudad.—**Associated Press.**

Cátedra Superior de Economía

97 matrículas admitidas

Ayer, a las nueve de la noche, terminó el plazo de presentación de solicitudes para matricularse en la Cátedra Superior de Economía, que en el Centro de Estudios Universitarios va a explicar don José Larraz, abogado del Estado y jefe de la Sección financiera de EL DEBATE.

El número de instancias admitidas por el C. E. U. se eleva a 97. Entre los matriculados figuran destacadas personalidades financieras nacionales, y puede asegurarse que el conjunto de la clase alcanzará una altura extraordinaria.

La primera lección se explicará el próximo viernes día 3 de noviembre.

Entrevista de los Reyes de Bulgaria y Rumania

NAUEN, 30.—Noticias de Sofía dicen que el rey Boris, de Bulgaria, acompañado por el presidente del Consejo de ministros, Mouchanow, se ha dirigido esta mañana al puerto rumano Ramadán, situado sobre el Danubio, donde eran esperados en el yatch "Stephan Tschelmare" por el rey Carol, de Rumania, y el presidente del Gobierno rumano, Vaida Voivod.

Esta visita, cuya significación política es indudable, ha tenido lugar a requerimiento especial del soberano de Rumania, interesado en atraer a Bulgaria a la esfera de acción de la Pequeña Entente.

El soberano búlgaro ha sido recibido y despedido con honores militares, y ha almorzado a bordo del yate real rumano.

Asistieron agricultores de toda la provincia

Intensa campaña de propaganda por los pueblos de Madrid

En todos sitios son acogidos los propagandistas con gran entusiasmo

Se aplaza por unos días el mitin de presentación de la candidatura madrileña de las derechas

Los socialistas cometen numerosos desmanes en la provincia de Badajoz

Acción Popular nos remite la siguiente nota:

"El mitin de presentación de la candidatura de derechas por Madrid, anunciado para el próximo miércoles, queda aplazado unos días, porque uno de los oradores que había de tomar parte en el mismo, tenía ya comprometida dicha fecha para otro acto.

Oportunamente se anunciará el día en que definitivamente ha de celebrarse. Las invitaciones tampoco se repartirán hasta nuevo aviso."

"Sentido de la contrarrevolución"

Don Francisco Melguizo pronunció ayer en el Centro de Acción Popular del Puente de Toledo una conferencia acerca del tema "Sentido de la contrarrevolución".

Hizo diversas consideraciones sobre diferentes hechos históricos para llegar a la consecuencia del concepto revolucionario. Examinó las revoluciones francesa, rusa y española. Expuso de lo que debe ser una contrarre[illegible] terminando su discurso con [illegible] te exhortación a todos p[illegible] cumplir su deber con [illegible] tu cristiano.

El numeroso públ[illegible] acto premió al ora[illegible] entusiastas aplaus[illegible] con unas breves pa[illegible] del Centro de ag[illegible] Ponce de León.

Propaganda

La Unión de Derechas [illegible] tá realizando una intensísima c[illegible] de propaganda por los pueblos de provincia de Madrid.

Los candidatos señores Martín Artajo, Esparza, Fernández Heredia, Abente, Hueso y Toledo, han visitado personalmente en compañía de otros propagandistas 113 pueblos de los 198 que tiene la provincia.

El pasado domingo se celebraron nueve mítines en los siguientes pueblos: En Hoyo de Manzanares y Majadahonda hablaron doña Matilde Rubio y los señores Urquijo y Román.

En Guadarrama, Los Molinos y Becerril de la Sierra participaron los señores don Javier Martín Artajo, doña Matilde Rubio, don Enrique Santos, don Antonio Navas y don Ramón Feito. En Lozoyuela y Villavieja del Lozoya, don Luis Fernández Heredia, don Luis Sanz y don Ramón Revuelta. En Pozuelo de Alarcón, la señora de Corominas y don José María Hueso.

En todos los actos los propagandistas fueron acogidos con gran entusiasmo.

Los adjuntos y suplentes de las Mesas

Doña Mercedes de Berganza, condesa de Torre Vélez, que, en virtud de la ley Electoral, ha sido designada presidenta de la Mesa electoral número 77 del distrito del Congreso, ha dirigido un escrito al jefe del Gobierno en el que expone que, dado el incrmento de electores habidos en este Censo y, por lo tanto, el mayor cúmulo de trabajo, se

Indice - resumen

31 octubre 1933

Glosario, por Eugenio d'Ors. Pág. 3
"La presente crisis moral; sus causas y sus remedios en las realizaciones de la Acción Católica. (Texto íntegro del discurso del Cardenal Vidal y Barraquer en la Semana Social de Madrid.) ..... Págs. 5 y 6
La vida en Madrid ..... Pág. 7
Cartas a EL DEBATE ..... Pág. 8
Escuelas y maestros ..... Pág. 8
Cinematógrafos y teatros ... Pág. 9
Deportes ..... Pág. 11
Radio ..... Pág. 12
Información comercial y financiera ..... Pág. 13
Crónica de sociedad ..... Pág. 14
Anuncios por palabras. Págs. 14 y 15
Un voto que sea una oración, por Pedro de Valladolid ..... Pág. 16
Al balcón de la vida, por Curro Vargas ..... Pág. 16
Notas del block ..... Pág. 16
La mujer que no creía en el amor (folletín), por Claude Vela ..... Pág. 16

—o—

PROVINCIAS.—Se encuentran armas y explosivos en la cárcel de Bilbao.—La antevotación de los candidatos de la Esquerra ha sido aplazada.—Huelga de tranviarios en la provincia de Pontevedra (**páginas 3 y 4**).

—o—

EXTRANJERO. — Guerra de tarifas entre Francia y Brasil.—Grave situación en Cuba; las organizaciones obreras decretan la huelga general.—Continúa la inquietud en Palestina.—Ha muerto el ex ministro francés Painlevé (**páginas 1 y 4**).

precisa que los adjuntos y suplentes, que hasta ahora terminaban su misión al constituirse las Mesas, se distribuyan por turno el trabajo con los demás miembros, para la mayor comodidad y descanso de todos.

Centro electoral T. Y R. E.

Recibimos las siguientes notas del Centro electoral T. Y. R. E.:

«Se pone en conocimieto de todas aquellas personas que quieran prestar su cooperación económica para las próximas elecciones, que pueden entregar sus donativos en estas oficinas, plaza de la Independencia, número 8, de diez a una de la mañana, y de cuatro a nueve de la tarde.»

«Se pone en conocimiento de los electores del distrito del Hospicio que, con objeto de dar las máximas facilidades a nuestros afiliados, interventores, apoderados y público en general, se ha montado una oficina auxiliar en la calle de Colón, número 13, donde de cinco a nueve de la tarde se resolverán todas las consultas que sobre temas electorales se planteen.»

El mitin derechista de Ledesma

SALAMANCA, 30.—Ayer se celebró en Ledesma, con extraordinaria animación, el primer acto de propaganda de la candidatura agraria.

Desde primera hora de la mañana, la población presentaba un magnífico aspecto, invadidas sus calles por centenares de agricultores, no sólo de los pueblos del partido, sino de Salamanca y hasta de Béjar y Fuentes de Béjar, de donde llegaron en numerosas caravanas de automóviles. De Salamanca no bajaría de medio centenar los coches que habían llegado.

Poco antes de las doce llegaron de Salamanca los señores Castaño, Cimas Leal y Clairac, y poco después el señor Gil Robles, de la finca donde había pasado la noche. Los oradores recibieron numerosas Comisiones de todos los pueblos del partido, y de Vitigudino.

A las doce, los alrededores de la Plaza de Toros se hallaban ocupados por millares de personas. Al comenzar el acto, la amplia Plaza de Toros de Ledesma estaba ocupada por más de cinco mil personas, quienes ocupaban por completo las localidades y el redondel.

Los oradores llegaron a la tribuna, engalanada con una bandera de los colores nacionales, precedidos de una banda de música. En la presidencia figuraban numerosas señoras de Salamanca y de Ledesma.

El médico de Ledesma, don Víctor Villoria, hizo la presentación de los oradores, a los que dedicó grandes elogios, y justificó la ausencia del señor Casanueva, que por encontrarse enfermo no pudo asistir al acto.

El presidente del Bloque Agrario

Después hizo uso de la palabra el se- Castaño, presidente del Bloque , quien dirigió un saludo a las e Ledesma y Salamanca y las nota de serenidad que da- al acto, demostrando de las próximas elecciones para las derechas. ce historia de la ac- Agrario, que desig- ue supieron defen- nte en la Cámara. la primera chispa revolucionaria. Se n de las izquierdas, enemistarse con to- les, y alienta a las ntinúen el movimien- con tan felices augurios. Pi- último, que se vote íntegra la candidatura de las derechas, y de forma tal, que Salamanca sea la primera entre todas las provincias españolas. Fué muy aplaudido.

El señor Cimas Leal

A continuación se levanta a hablar el señor Cimas Leal. Dice que el clamor de la nación es el que ha producido la disolución de las Cortes. Se refiere a los Gobiernos anteriores, de los que dice que no han hecho sino una política egoísta y no han creado más que enemigos. Hoy nos presentamos ante vosotros sin programa alguno, dice, porque el programa de nosotros es corregir los desaciertos cometidos por los Gobiernos anteriores. Señala los despilfarros cometidos en los distintos departamentos ministeriales, y termina diciendo que ellos volverán a mantener el programa de los diputados agrarios, que es el de Salamanca y el de España entera. Las últimas palabras del orador son acogidas con una gran ovación.

El señor L. de Clairac

Después habla el señor Lamamié de Clairac, que es acogido con grandes aplausos. Dice que este acto iba a tener el carácter de un homenaje al diputado señor Casanueva, que después se hizo también extensivo a los demás diputados por Salamanca, y pide que los concurrentes tributen una gran ovación al diputado señor Casanueva, de forma tal, que llegue a sus oídos aun cuando se encuentra en Madrid. (El público, en pie, aplaude con gran entusiasmo.)

Recuerda el señor Lamamié que el primer gran acto que se celebró después de la aprobación del artículo 26 de la Constitución fué en Ledesma, donde realmente empezó la reconquista de España contra la política laica y sectaria que se aprobaba en las Cortes. Luego censura la labor realizada por el señor Albornoz en el ministerio de Obras públicas, suprimiendo todas las obras hidráulicas, así como la actuación en dicho departamento del señor Prieto y los diversos actos de fuerza realizados por el Gobierno Azaña, ante los cuales España entera reaccionó y vinieron aquellas elecciones de los "burgos podridos" que fueron el primer mentís a la actuación gubernamental, y más tarde las elecciones del Tribunal de Garantías Constitucionales, que acabaron por demostrarles que todo aquello era una protesta contra las izquierdas. Expone cómo la labor de los diputados agrarios era rechazada continuamente, porque aquello suponía una política de trabajo y de paz. Manifiesta que aquel resurgir de Salamanca en el año 1931 ha traído la actualidad de 1933, con el triunfo que se avecina.

Por contra, expone el aspecto que presentan los contrarios en su campo, y a este respecto alude a la gran pita con que el señor Galarza fué obsequiado en Zamora. Se dirige a las mujeres y dice que, así como en octubre de 1931 les alentaron con su entusiasmo a levantar el espíritu de España, y tuvieron que lanzarse a la calle, porque la política sectaria había penetrado en sus hogares, espera que ahora contribuyan al triunfo definitivo de su ideal. Termina diciendo que debe votarse íntegramente la candidatura de derechas, por Dios, por la Patria, por Salamanca y por Ledesma. (Gran ovación.)

El señor Gil Robles

Al adelantarse a la tribuna el señor Gil Robles es acogido con una enorme ovación. Recuerda el ambiente de 1931, cuando las primeras elecciones de diputados para las pasadas Cortes. Alude a las personas que antes sirvieron a Primo de Rivera y luego contribuyeron para que viniese la revolución, y dice que contra ellos hay que ir. Añade que Albornoz no ha hecho más que la revolución de unas leyes laicas y luego se ha marchado a cobrar un sueldo de 100.000 pesetas, más 50.000 para gastos de representación. Se refiere a Marcelino Domingo, el escritor de dramas, que tan poca atención ha dedicado a los agricultores. Advierte que hay que tener gran cuidado con esos que se llaman conservadores y que con sus votos contribuyeron a la aprobación de esas leyes sectarias. No olvidéis, dice, a los que fueron con los socialistas y hoy se llaman conservadores.

Explica cómo los agrarios no se han dedicado a cultivar sus distritos, porque era necesario conquistar otras provincias de España. Resalta la situación del estadista Azaña, que anda mendigando un acta.

Se dirige a los hombres del campo y les dice no se preocuparon los Gobiernos pasados de la revalorización del trigo y ahora se ha publicado un decreto con enorme retraso y, al parecer, con fines electorales. Vuelve a recordar a los agricultores el desprecio que merecieron de los Gobiernos y las veces que no fueron oídos por los ministros, que les hacían aguardar en los pasillos como temerosos de que fueran a invadir los ministerios. Dice que cuantas veces los diputados agrarios se levantaron para defender los intereses de los agricultores, eran desoídos y no les dejaban hablar, precisamente los que se llamaban obreros y habían dejado de serlo.

Se refiere después a la reacción antirrevolucionaria, que ha sido obra de 23 diputados. Alguien del público grita que hay que agregar un cero más, y el señor Gil Robles, que recoge la alusión, dice que precisamente eso es lo que hay que hacer, añadir un cero a la derecha, porque se ha demostrado que a la izquierda no han servido hasta ahora para nada.

Asegura que se va por el camino de la victoria y con ello se demostrará en el próximo Parlamento que de ninguna manera se puede gobernar contra las derechas. Hace un llamamiento a todos y dice que deben votar íntegra la candidatura presentada para obtener el triunfo que se proponen.

Las últimas palabras del señor Gil Robles fueron acogidas con una gran ovación que se prolonga largo rato.

El acto terminó en medio del mayor orden y entusiasmo y los oradores fueron acompañados a la salida por un gran gentío.

Después del acto los oradores fueron obsequiados con una comida íntima, a la que asistieron numerosos comensales.

Violencias socialistas en Badajoz

BADAJOZ, 30.—Durante las dos jornadas últimas Acción Popular ha desarrollado por la provincia una intensa propaganda electoral. Se han celebrado actos en Mérida, Villafranca de los Barros, Villanueva de la Serena, Zalamea y Santa Amalia. En este último pueblo el alcalde socialista, que presidía como delegado de la autoridad, interrumpió al orador, señor Sanz del Campo, cuando éste dijo que en dos años de Gobierno socialista habían sido muertos 335 obreros. El público inició una contraprotesta y el alcalde aprovechó esto para suspender el acto.

En Villanueva de la Serena el mitin se desarrolló en medio de constantes interrupciones de los elementos socialistas, quienes, luego, recorrieron en grupos las calles de la ciudad, amenazando con coacciones y toda clase de atropellos. A la terminación del mitin el presidente del Comité provincial de Acción Popular, don Luis Hermida, fué acompañado hasta la plaza por varios afiliados y les salieron al encuentro grupos de socialistas, que vitorearon al comunismo y al socialismo. Un muchacho de la Juventud de Acción Popular de Don Benito fué golpeado brutalmente, a presencia de los guardias municipales, los cuales detuvieron al golpeado y lo condujeron al Ayuntamiento. El alcalde, a pesar de tener órdenes terminantes del gobernador civil en el sentido de que todo detenido fuera entregado inmediatamente al juez, no hizo caso de tales órdenes y retuvo al detenido en el Ayuntamiento hasta las últimas horas de hoy, en que intervino por mandato expreso del gobernador el capitán de la Guardia civil y se hizo cargo del detenido.

También uno de los automóviles que conducían a propagandistas de Don Benito fué apedreado por los socialistas y milagrosamente los ocupantes no sufrieron daño alguno, a pesar de que los cristales quedaron rotos. Se dió aviso a la Guardia civil, pero cuando ésta quiso intervenir ya habían desaparecido los agresores.

Otro coche que conducía la esposa del ingeniero director de la fábrica de fosfatos de Logrosán fué apedreado en plena carretera, pero por fortuna la señora no sufrió daño alguno.

De otros pueblos se tienen noticias de que los socialistas insisten en su campaña agresiva. En Burguillos del Cerro, cuando los afiliados de Acción Popular se disponían a repartir las hojas de propaganda, un grupo de socialistas se abalanzó sobre tres jóvenes, y uno de ellos, Rafael Núñez, resultó con varias contusiones y una pedrada en la cabeza.

En Badajoz ha estado una Comisión de Zalamea para denunciar que el alcalde, con fecha 27, ha dictado un bando en el que se prohibe terminantemente la propaganda electoral a domicilio, la formación de grupos de más de tres personas en las calles y el uso de bastones. Resaltan las medidas adoptadas por este alcalde con el hecho de que los socialistas, en grupos y armados con porras y palos, recorren las calles sin ser molestados por los agentes de la autoridad, ejerciendo toda clase de coacciones con los elementos de orden.

Apalean a una Comisión de mujeres

Recibimos el siguiente despacho:

"DON BENITO, 30. — Enviamos gobernador civil urgente telefonema Comisión electoral femenina, visitando domicilio afiliados y simpatizantes Acción Popular ha sido insultada groseramente, apaleadas y castigadas por elementos socialistas, excitados manifiesto Casa del Pueblo repartido ayer, y que, por carta enviamos, rogando tome enérgicas medidas que garanticen derechos ciudadanos, con los cuales se evitará rechacemos agresiones mismos medios.—Firma: Acción Popular Agraria."

Mitin en Mérida

MERIDA, 29.—En el teatro María Luisa se ha celebrado hoy a mediodía un mitin de Acción Popular Agraria, con un lleno imponente y un gran entusiasmo.

Presentó a los oradores el ex alcalde señor López de Ayala, vocal del Comité provincial, y a continuación hicieron uso de la palabra el abogado don Angel Braulio Ducarse, de Guareña; el secretario de la J. A. P. de Sevilla, don Manuel Fernández Martín, y el presidente del Comité provincial y abogado don Luis Hermida.

El público, entre el que se encontraban muchas señoras, aplaudió incesantemente a los oradores y subrayó algunos párrafos con ovaciones.

Entusiasmo en Cáceres por las derechas

PLASENCIA, 30.—El partido regional agrario realiza una intensa campaña antimarxista. En Ahiral asistieron al acto organizado más de 2.000 personas, que dieron muestras de un entusiasmo extraordinario en favor de la candidatura derechista. El ex ministro azañista, señor Giral, ha sido testigo del entusiasmo de los cacereños.

Suspende un acto autorizado por el gobernador

SEVILLA, 30.—En Cantillana estaba previamente autorizado por el gobernador un acto público organizado por Acción Ciudadana de la Mujer. La Plaza de Toros donde se celebraba, estaba totalmente ocupada por gente de todas las clases sociales, y como delegado de la autoridad asistía un concejal, por delegación del alcalde, de filiación socialista. Cuando empezaba el mitin, dicho delegado lo suspendió y dijo que necesitaba que se le presentara la orden escrita de autorización. Se le hizo ver que el gobernador había concedido el permiso y que en periodo electoral no podía cometerse el atropello que significaba la suspensión del mitin. Una de las oradoras, la señorita Ofelia Ochoa, habló por teléfono con el gobernador, a presencia del concejal delegado, y el gobernador ordenó que el mitin se celebrara. A pesar de ello, el delegado dijo que no reconocía órdenes del gobernador por teléfono y suspendió el mitin.

Entonces, el público que llenaba la plaza salió a la calle y se organizó espontáneamente una manifestación que se dirigió por varias calles dando vivas a Acción Ciudadana de la Mujer y a Acción Popular y mueras al socialismo y a los caciques socialistas. Hubo de intervenir la fuerza pública, para apaciguar los ánimos, que estaban muy exaltados ante la provocación que significaba de parte de los socialistas la suspensión arbitraria del mitin.

La oficina de coalición de las derechas ha facilitado una nota protestando contra este atropello, y llamando la atención del gobernador sobre la repetición de estos hechos.

Intensa propaganda en la provincia de Murcia

MURCIA, 30.—En Moratalla el sábado por la noche se celebró un mitin organizado por Acción Popular. Al acto asistieron numerosos representantes de los pueblos cercanos. Hicieron uso de la palabra doña Clotilde Romero, doña Dolores Fernández Tomás y el secretario de la C. E. D. A., don Federico Salmón. Todos expusieron la labor realizada por las pasadas Cortes e hicieron un llamamiento a la mujer para que vote la candidatura de derechas. Fueron muy aplaudidos.

Después con el mismo éxito recorrieron los pueblos de Caravaca y Cehegín.

En Yecla

MURCIA, 30.—En Yecla se ha celebrado un mitin de Acción Popular. El local del Sindicato Católico estaba totalmente lleno. El obrero señor Atienza combatió el socialismo y afirmó que las mejores soluciones, incluso las económicas, están en la Encíclica "Rerum Novarum".

La señorita Joaquina Blanco afirmó que la salvación de España se encuentra en las manos de las mujeres, que deben defender el Crucifijo, desterrado de las escuelas. El señor Navarrete defiende la Religión y la Patria.

El señor Salmón alude a la frase de Azaña sobre los "burgos podridos" y ataca al socialismo, que ha originado el caciquismo de los Jurados Mixtos.

Los oradores fueron muy aplaudidos.

En Cieza

MURCIA, 30.—En Cieza, en el teatro Galindo, se ha celebrado un mitin de propaganda, organizado por las derechas. En dicho acto hablaron el obrero señor Atienzar y los propagandistas de Madrid doctor Navarrete y señorita Blanco. Por último habló el señor Salmón, secretario político de la C. E. D. A.

Al comenzar el acto, algunos elementos socialistas y de la C. N. T., que había en el interior, intentaron promover un incidente, pero el público, que reaccionó rápidamente, expulsó a los alborotadores del local.

Todos los oradores fueron muy ovacionados, y el mitin terminó en medio de gran entusiasmo.

En Jumilla

MURCIA, 30.—En Jumilla el domingo por la tarde se celebró un mitin de propaganda organizado por Acción Popular. Hablaron el señor Bernal Quirós, presidente del Comité local; doña Dolores Marín, doña Dolores Fernández Tomás, el señor Cano Lechuga, de Murcia, y, por último, doña Clotilde Ramiro, presidenta de Acción Popular Femenina de Murcia. Todos los oradores expusieron la situación actual de España a consecuencia de la política sectaria realizada por los Gobiernos anteriores y alentaron a las mujeres a contribuir con su voto al triunfo de las derechas. Reinó gran entusiasmo y no se produjeron incidentes.

Para muy pronto se proyecta un mitin de derechas, en el que intervendrán los señores Salmón y Royo Villanova.

PRUEBE EL NUEVO MOTOR „GEAL"
PRODUCTO NACIONAL DE LA GENERAL ELECTRICA ESPAÑOLA
VENTA EXCLUSIVA:
GEATHOM
AEG-ALSTHOM-I.G.E.C.º (S.A.)

LA LECHE "SAM"
EN ENVASES INVIOLABLES ES GARANTIA DE
PUREZA Y SALVAGUARDIA DE SALUD
SERVICIO A DOMICILIO
TELEFONO 13765

Numeroso público en los actos de Cuenca

CUENCA, 30. — En Carrascosa del Campo se celebró ayer un mitin organizado por Acción Popular, y en el que tomaron parte los candidatos derechistas. El local donde se celebraba estaba totalmente abarrotado de público de todas las clases sociales. El señor Goicoechea habló de la propaganda de la Unión de Derechas y seguidamente definió quiénes son las verdaderas derechas.

Son aquellas—dice—que no contribuyeron al estado actual de anarquía, ni votaron las leyes laicas y persecutorias para la Iglesia, ni la del Divorcio, ni la Reforma agraria, que ha traído la ruina al país. Para reconstruir a España, dijo, es necesario que se voten las candidaturas de derechas sin borrar un solo nombre. Los oradores fueron muy ovacionados y despedidos en medio del mayor entusiasmo.

Después visitaron el pueblo de Alcázar del Rey, en donde el recibimiento fué cariñosísimo. A juzgar por el entusiasmo que despierta la visita de los candidatos derechistas a los diferentes pueblos se puede predecir que el triunfo de la candidatura derechista es seguro.

Mitin en Zamora

ZAMORA, 29. — En los salones del Centro Obrero Católico se celebró la Asamblea general de la Asociación femenina de educación ciudadana. Hicieron uso de la palabra los candidatos de la coalición antimarxista don Geminiano Carrascal y don José María Cid. El salón se encontraba abarrotado de público.

Al levantarse a hablar don Geminiano Carrascal fué saludado con grandes aplausos. Comienza diciendo que él es ajeno por completo a la formación de la candidatura. Después que la Asamblea de Acción Popular me designó como candidato, yo estaba en el deber de aceptar, y fuí a Madrid, donde puse en conocimiento del Comité de enlace de derechas todo lo relacionado con la provincia de Zamora y de la candidatura que se había formado en la misma para luchar en las próximas elecciones, candidatura que fué aceptada por unanimidad.

A renglón seguido da lectura de la carta que el señor Gil Robles envió al presidente de Acción Popular en Zamora. Añade que los momentos actuales no son de dudas, críticas ni vacilaciones; son momentos de obrar. Todos tienen el deber de votar la candidatura antimarxista que se ha formado, sin borrar un solo nombre, aunque a alguno le cueste un sacrificio. No quiero—agrega—que el día de mañana se me tache de haber hecho alguna maniobra, a las que no estoy acostumbrado. Pide a todos, y en especial a las mujeres, que sepan cumplir con su deber. Fué aplaudido con entusiasmo.

Al levantarse el señor Cid es ovacionado.

Habla de su actuación en las disueltas Cortes constituyentes. Puse—dice—todo cuanto valía y podía, y si no hice más fué porque no pude o no supe. Agrega que hay que votar íntegramente la candidatura antimarxista, sin vacilaciones, pues de ese modo cumplirán un deber sagrado, como es el de derrotar a los socialistas y radicales-socialistas. Añade que el señor Alba ha defendido en el Parlamento los intereses de la Religión y del Clero.

Exhorta a todos a votar con disciplina dicha candidatura. Tachar un solo nombre en esta candidatura es traicionar a la causa, pues ese nombre que borráis es un voto que dais a los enemigos de la religión, a los socialistas y a los radicales-socialistas. (Una clamorosa ovación ahogó las últimas palabras del orador.)

Más de treinta mítines el domingo en Avila

AVILA, 30.—En el día de ayer se celebraron por Acción Popular más de treinta mítines en otros tantos pueblos de la provincia. En todos ellos el entusiasmo ha sido extraordinario. Algunos de los oradores fueron sacados en hombros de los locales donde se celebraron los actos y despedidos en medio de un enorme entusiasmo. Muchos campesinos preguntaban si entre los oradores iba Gil Robles, porque querían expresarle personalmente su adhesión.

Acto derechista en Piedrahita

PIEDRAHITA, 30.—Con gran concurrencia se celebró ayer un mitin de propaganda electoral, en el que tomaron parte los candidatos de derechas marqués de Albayda, Roca de Togores y el obrero Macías. El acto despertó gran entusiasmo.

Varios actos en Toledo

TOLEDO, 30.—En Villafranca de los Caballeros, los candidatos derechistas señores Molina, Madariaga y Madero dieron un mitin, al que asistieron más de cuatro mil personas. En el acto reinó el mayor entusiasmo.

Después, los señores Madariaga y Madero celebraron otros actos en Corral de Almaguer y Villa de Don Fadrique. En el primero de estos pueblos se les unió el candidato señor Molina, y se constituyó el Comité femenino de Acción Popular, cuya directiva quedó constituída en la siguiente forma: doña Asunción de Contreras, presidenta honoraria; doña Celia D. Pimienta de Pazos, presidenta; señorita Amparo Navarro, vicepresidenta; doña Remedios Moreno de Rodríguez, tesorera; señorita Carmen de la Barreda, vicetesorera: señorita Isabel García, secretaria; señorita Julia Gálvez, vicesecretaria; vocales: señoritas Anunciación Pedroche, Carmen Chozas, Concepción Andrade Trujillo, Paula Salazar, Sixta Huertas y Antonia Torrijos.

El señor Molina recorrió también en viaje de propaganda los pueblos de Mascaraque, Consuegra y Mora.

Acción Obrerista en la provincia de Toledo

TOLEDO, 30.—En Fuensalida, los propagandistas Víctor Paredes, Luis Montemayor y Antonio Jiménez Salazar, procedieron a la constitución de Acción Obrerista. Tanto el acto de este pueblo como el celebrado en otros sitios por dichos elementos, constituyeron un gran éxito.

Un mitin en Llanes

GIJON, 30.—En Articana, con asistencia del presidente del Comité electoral de la provincia, don Romualdo Alvargonzález Lanquínez; el presidente del Comité de Llanes, don Gabriel de Teresa, y el candidato de aquella zona, don Eduardo Piñán Malvar, quedó constituída la Agrupación de Acción Popular.

Después de este acto en Posada, Llanes, con enorme concurrencia se celebró un mitin de propaganda electoral, en el que hicieron uso de la palabra los señores don Gabriel de Teresa, la señorita María García, don Eduardo Piñán y el señor Alvargonzález Lanquínez, quienes expusieron el programa de la Agrupación y recomendaron se votara íntegramente la candidatura derechista.

Mitin en una carretera

VIGO, 30. — Organizado por Unión Regional de Derechas se celebró un mitin de propaganda electoral en Villasobroso; en él hicieron uso de la palabra los propagandistas de Vigo señorita Carmen Blanco, don Celso Méndez Isla, don Rafael Carballo y don Fernando Sotelo Losada.

El acto se celebró en plena carretera, y los oradores hablaron desde un balcón. Asistió numerosísima concurrencia, en su mayor parte campesinos y campesinas, quienes, para trasladarse a dicho pueblo tuvieron que andar más de dos horas de camino. Los oradores fueron ovacionados con gran entusiasmo.

Propaganda por los pueblos de Zaragoza

ZARAGOZA, 30.—En Alcañiz se ha celebrado un importante acto de propaganda electoral derechista, en el que tomó parte el candidato agrario señor Sancho Izquierdo. Hubo mucho entusiasmo.

También en Cariñena, en el local de Acción Popular, se celebró un acto de propaganda, con numerosísima concurrencia.

Todos los candidatos han salido de propaganda por los pueblos de la provincia.

Mitin antimarxista en Deva

GIJON, 30.—En la parroquia de Deva se celebró un mitin de propaganda electoral organizado por el partido liberal demócrata. Los diversos oradores que tomaron parte en el acto atacaron duramente la actuación de los socialistas y recomendaron sea votada íntegramente la candidatura de coalición y en la que figura el partido con Acción Popular.

Asamblea de derechas

PONTEVEDRA, 30.—Hoy se celebrará en Pontevedra la Asamblea de derechas para la designación de candidatos.

Medio millón de octavillas para la provincia

LEON, 30.—Los candidatos derechistas de la provincia han tenido un cambio de impresiones sobre la realización de la campaña de propaganda. Con este fin se ha dividido la provincia en varias zonas. En León se establecerá una oficina de propaganda electoral, con sucursales en Astorga, Ponferrada y Palencia. Se lanzará un manifiesto y unas octavillas, que, en número de medio millón, se repartirán por la provincia.

Numerosísimos obreros en un mitin en Sevilla

SEVILLA, 30.—Ayer se celebró en la calle Oriente un mitin de propaganda de la coalición de derechas. Asistieron numerosísimos obreros. Hablaron don Francisco Gómez García, don Cristóbal Zaragoza y el candidato por Sevilla don Ginés Martínez. Los tres oradores hicieron ver el programa social de las derechas y glosaron los lemas de Acción Popular. Fueron muy aplaudidos. Hubo una interrupción, pero el público tributó una ovación al orador por la adecuada respuesta que dió al interruptor.

Actos en Alicante

ORIHUELA, 30. — Ha empezado la propaganda del bloque agrario y coalición de derechas. En Callosa se celebraron actos por la mañana y por la tarde, en los que hablaron don Lucas Lucas Adsuar y don Antonio Hernández, que fueron calurosamente ovacionados.

El duque de Canalejas ha llegado para empezar la propaganda. En un teatro ha pronunciado un discurso, que ha sido muy aplaudido.

El entusiasmo por los candidatos de derechas aumenta de día en día.

En Caudete

CAUDETE, 30.—Se ha celebrado el primer acto de propaganda electoral, organizado por la Asociación Femenina de este pueblo.

El salón-teatro de la Agrupación Agraria estuvo abarrotado de público. Hablaron la señorita María Teresa Gracia y doña Adela Navarro. Durante el discurso de ésta, un individuo forastero, de ideas extremistas, trató de interrumpir el acto, pero el público lo expulsó del local y el acto transcurrió y terminó sin más incidentes y en medio de gran entusiasmo.

Las candidaturas de Orense y Cádiz

ORENSE, 30.—En la Asamblea celebrada por la Unión Orensana de Derechas se proclamaron candidatos para luchar por las mayorías a don José Calvo Sotelo, don Antonio Tundidor, ex subsecretario de Justicia; don José Sabucedo Nogales, ex senador; don Luis Espada Gentia, ex ministro; don Carlos Taboada Tundidor, presidente de Acción Popular; don Demetrio Masía, ex diputado provincial, y don Alejandro Pedrosa, tradicionalista. La Asamblea transcurrió en medio de gran entusiasmo, y en ella se recaudó, además, una importante suma para los gastos de elecciones.

Los candidatos por Cádiz

CADIZ, 30.—Ha quedado ultimada la candidatura derechista, cuyos componentes son: Don Ramón Carranza, don José Palomino Giménez, don Miguel Martínez Pinillos, don Manuel García Atance, don José María Pemán, don José Antonio Primo de Rivera, don Carlos Núñez Manso y don Francisco Moreno Heredia.

Queman 25.000 octavillas de propaganda

CADIZ, 30.—Cuando eran transportadas a los locales de Acción Ciudadana más de 25.000 octavillas de propaganda derechista, un grupo de individuos se apoderó de ellas y las prendió fuego en la calle. Los incendiarios se dieron a la fuga.

Asamblea femenina en Las Palmas

LAS PALMAS, 30.—La Asamblea de la Acción Popular Femenina ha celebrado una reunión, a la que han asistido representantes de más de 10.000 afiliadas. Por unanimidad se acordó designar como candidato a la presidenta de dicho partido femenino, doña Ignacia de Lara. La propuesta será elevada al Comité de Enlace. Acción Popular ha celebrado ayer diferentes actos en los pueblos de la isla, y todos ellos se han visto muy concurridos.

Actos de propaganda

GRANADA, 30. — Ayer domingo se celebraron sendos mítines de propaganda derechista en Montefrío e Illora. En uno y otro pueblo hicieron uso de la palabra los candidatos señores Morenilla, Lachica y Montes Díaz. A esperar a los candidatos salió de Tocón una Comisión de Montefrío, que les acompañó hasta este pueblo, cuyo teatro estaba rebosante y donde los propagandistas fueron objeto de continuadas ovaciones durante sus discursos.

El partido radical, por su parte, celebró un mitin en Baza. Hizo la presentación de los oradores don José Beruela, y hablaron don Carlos Lirón y los candidatos señores Sanz Blanco y Pareja Yébenes. El teatro estaba repleto de público, figurando elementos derechistas, pues, como se sabe, en esta provincia van en coalición los elementos radicales y de derecha. Todos los oradores censuraron al Gobierno Azaña y a su política, economía social y antirreligiosa.

Nuevo Centro electoral en Granada

GRANADA, 30.—Esta noche se celebró la inauguración del nuevo Centro electoral de la Asociación Femenina de Educación Ciudadana. Ante unas 500 mujeres de todas las clases sociales, que llenaban de bote en bote el local, hicieron uso de la palabra la presidenta de la Asociación, doña Carmen Barreda de Moreno, y los señores Moreno Dávila y Morenilla.

A la terminación de los discursos, que fueron acogidos con grandes ovaciones, hicieron uso de la palabra alguna de las concurrentes, en medio del mayor entusiasmo.

Impide el reparto de hojas de propaganda

GRANADA, 30.—En Huéscar los serenos municipales son utilizados para el reparto de hojas de propaganda electoral de carácter socialista. Poco después empezó el reparto de las hojas de propaganda de carácter derechista, pero la guardia municipal, por orden del alcalde, de filiación socialista, detuvieron a los repartidores y se incautaron de las hojas. Las detenciones y recogida se fundaba en que las hojas no estaban autorizadas por la Alcaldía, aunque sí lo estaban por el gobernador. Una Comisión de vecinos pidió la libertad de los detenidos, cosa a lo que accedió.

En una reunión celebrada en Motril se ha constituído con fines electorales un Comité de Enlace con dos representantes del partido radical y otros dos de derechas. En Bérchules se ha constituído también un Comité de Unión de derechas.

En Guadix

GUADIX, 30.—En Huenéjar se celebró un mitin derechista, en el que hicieron uso de la palabra don José Carrasco, don José Quesada y don José Gómez, de la Agrupación Agraria, y el propagandista de la Unión de Derechas don José Minas Del, de Granada. En el acto reinó el mayor entusiasmo.

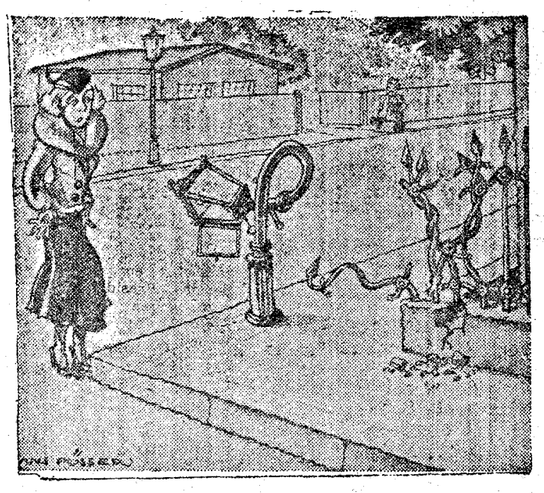

La novia del hércules llega a la cita con una hora de retraso

("Stuttgarter Illustrierte", Stuttgart.)

—¿Es usted casado?
—No, señor; esta cara tan triste es de que padezco del estómago.

("London Opinion", Londres.)

—Estos zapatos tan chiquitos son precisamente los de mi medida. Y ahora haga usted el favor de llevarme hasta un "taxi".

("Humorist", Londres.)

Estallan cinco bombas en distintos sitios de Madrid

Las explosiones fueron simultáneas y ocurrieron poco después de las diez de la noche

Algunas de ellas ocasionaron desperfectos de consideración

NO HUBO DESGRACIAS PERSONALES

La Federación Patronal dirige un escrito al jefe del Gobierno

"En lo sucesivo--dice--no mantendrá más relación con los huelguistas que la establecida por las leyes vigentes"

A las diez y cinco de la noche estalló una bomba en la casa número 69 de la calle de Juan Bravo, esquina a la de Torrijos. El artefacto, que alguien dejó en el portal de la casa, causó grandes destrozos en la verja de hierro de la puerta. Deshizo una plancha de hierro de ocho milímetros de espesor y la lanzó a la calle. Uno de los cierres metálicos de una tienda de la finca también sufrió desperfectos.

La casa es propiedad de don Juan Montes, y desde el primer día en que se declaró la huelga de la construcción dejaron de trabajar en ella los obreros, por orden expresa del dueño. El sereno de la finca, que se hallaba cenando, salió rápidamente al exterior, pero no vió a nadie sospechoso. No ocurrieron desgracias personales. Frente a la casa en cuestión se está construyendo un transformador de la Electra Madrileña. De la valla de estas obras fueron arrancadas algunas astillas.

En un colector de Maudes estallan dos bombas

A la misma hora estallaron dos bombas en el colector de Maudes, sito a la derecha de la carretera de Chamartín de la Rosa. Las bombas estaban separadas una de otra 250 metros. No produjeron grandes daños. Este colector de Maudes es propiedad de la Empresa Hormaeche.

Otra bomba en Vallehermoso

A las diez y diez de la noche hizo explosión una bomba en una obra en construcción, sita en la calle de Vallehermoso, número 46. La finca consta de siete pisos y es propiedad de don Rafael Velasco, que es al mismo tiempo constructor y maestro de obras de la misma. La bomba fué colocada en un ángulo de la casa que da a un solar próximo.

El sereno de la finca dió aviso de lo ocurrido a la Comisaría del distrito y, ayudado por un sereno de barrio, y de la pareja de servicio en aquel lugar, hizo una inspección ocular en el lugar del suceso, y observó que el artefacto había causado escasísimos daños. Poco después llegaron los agentes de la Comisaría del distrito, que levantaron el correspondiente atestado. A causa de la explosión se rompieron los cristales de la casa número 59 y la luna de una taberna situada en el número 36 de la misma calle.

Una explosión

También en la calle de Palos de Moguer y próximamente a la misma hora que las anteriores, estalló una bomba en la casa número 9, propiedad de don José Montes. No causó grandes desperfectos.

Escrito de los patronos al jefe del Gobierno

La Federación Patronal Madrileña, ha dirigido al presidente del Consejo un escrito del que son las siguientes conclusiones:

1.º Que en lo sucesivo no mantendrá más relación con los obreros huelguistas que las establecidas en las leyes vigentes. Tanto en lo solución en el problema de fondo como en la forma y rocedimiento jurisdiccional. Dentro de esta actitud de estricta sumisión a la ley, reconoce las múltiples facetas de este asunto y pondrá su mejor voluntad y empeño en que su solución las satisfaga.

2.º Llamar la atención de V. E. sobre el sentido no simplemente societario que la pugna entre distintas agrupaciones obreras encierra, formulando la protesta más enérgica y decidida por las derivaciones que ha tenido y la impunidad en que se han desenvuelto, hasta el extremo de que, sin una reducción rápida al criterio legal que invocamos en el párrafo anterior, el conflicto, lejos de solucionarse, entra en fase de agudeza, ya que, comod ijimos, si la resolviéramos con los obreros de una de ellas, los de otra provocarían un conflicto más grave.

3.º Advertir a V. E. del valor práctico de la legislación social vigente y del respeto que ha merecido a sus propios creadores, señalándose de paso que si apenas era soportable su cumplimiento, deja de serlo en absoluto su alternativa de vigencia o abandono.

4.º Que deseando contribuir a la normalidad que el Gobierno busca, prescindiendo de amenazas, mantendremos abiertos tajos y talleres para que entren los obreros que deseen trabajar y están disconformes con la huelga, siempre que la autoridad cumpla resueltamente con el deber de evitar los atentados y coacciones que hasta ahora no consiguió cortar.

5.º Protestar como ciudadanos y madrileños del espectáculo dado en la ciudad pro profesionales de la revuelta y de la pistola ante la inhibición de la fuerza pública, sembrando en sus calles el dolor de la muerte para unos, y del hambre para otros, poniendo en esa obra la nota sucia, repulsiva, de la cobardía del acecho y acoso de las víctimas. Por nuestra parte, hacemos un llamamiento a las autoridades y a todos los madrileños, para que el pistolerismo asalariado no arraigue en la generosa tierra castellana.

El presidente, **Juan Franzi**; el secretario, **Juan Baixeras.**"

Materias explosivas en la cárcel de Bilbao

BILBAO, 30.—Hoy han sido detenidos por la Policía Emilio Martínez y Rafael Cervantes, de los cuales se tenían sospechas habían tomado parte en el frustrado asalto a la Sucursal de la Caja de Ahorros Municipal de la calle Egaña, de esta capital.

Se ha comprobado además que estos dos sujetos venían introduciendo en la cárcel de Bilbao armas y materiales explosivos y otras para la fabricación de gases asfixiantes.

En efecto, en la sala séptima del correccional se han encontrado en un hueco dos pistolas con diversos cargadores, dos botes de conservas conteniendo materias para la preparación de gases asfixiantes, cuatro barras de hierro con punta afilada y recetas para la fabricación de explosivos.

Dificultades para la candidatura de la Esquerra

La antevotación de candidatos ha sido aplazada. Se asegura que para tratar de resolverlas irá el señor Azaña. Los empleados de tranvías, "Metro" y autobuses quieren declarar el paro la víspera de las elecciones

En las minas de potasa de Suria se han declarado en huelga los obreros

BARCELONA, 30.—La antevotación de candidatos que debía haberse celebrado ayer en la Esquerra republicana de Cataluña, ha sido aplazada hasta el miércoles, pero se da por seguro que no se llevará a efecto y que se dará un voto de confianza al señor Maciá para que él los designe.

El señor Companys ha hecho unas manifestaciones, en las que dice que no se llega a un arreglo en la Esquerra a causa de los partidos y partiditos en que está divida, y lamenta que no se llegue en España a una unión de todas las izquierdas, presidida por Azaña.

Se le preguntó si, como se dice, vendrá Azaña a arreglar estos conflictos, y contestó que nada sabía de ello, pero que creía que no era necesaria la presencia de Azaña.

Desde luego parece que mañana llegará a Reus, procedente de Valencia, el señor Maciá. En dicha ciudad tomará el rápido de Madrid a Barcelona. Se asegura que en el mismo tren llegará a Barcelona el señor Azaña. Por lo tanto vendrán juntos desde Reus los señores Maciá y Azaña, del cual se dice que viene a Barcelona a arreglar el pleito interno de la Esquerra, que cada día se agudiza más.

Propósitos de huelga

BARCELONA, 30. — Parece que los empleados de tranvías, "Metro" y autobuses tienen decidido declarar la huelga en la víspera de las elecciones. Aprovecharán dicha coyuntura para pedir el aumento de una peseta, que desde hace tiempo les viene negando las Empresas. Han convocado una asamblea pública, en cuya convocatoria se dice que se tratará de si es conveniente o no la presentación de nuevas bases. Sin embargo, impera el criterio de plantear el conflicto, e insistirán en llevar a la huelga también a los sindicalistas de las fábricas de luz y fuerza.

Huelga en Suria

BARCELONA, 30. — El gobernador manifestó que, como estaba anunciado, esta mañana se declararon en huelga los obreros de las minas de potasa de Suria. A las seis de la mañana, a la hora de cambiar un turno, abandonaron todos el trabajo. El paro alcanza incluso a los obreros de los talleres y a los de los pozos. Para evitar posibles incidentes, se ha concentrado la Guardia civil.

También han abandonado el trabajo los obreros que trabajan en la maquinaria para el abastecimiento de agua a la ciudad y los que se ocupaban en las centrales eléctricas. Dichos obreros han sido sustituídos por el alto personal de la Empresa. La población ofrece un aspecto normal. Se cree que el Comité de minería solucionará el conflicto.

Los jueces de Barcelona

BARCELONA, 30.—Esta mañana se reunieron todos los jueces de Barcelona para tratar del decreto sobre el traspaso de servicios a la Generalidad. Luego una Comisión de tres jueces se entrevistó con el presidente de la Audiencia, señor Anguera de Sojo, al que dieron cuenta de lo tratado. Posteriormente el señor Anguera se entrevistó con el consejero de Justicia de la Generalidad.

Un lance personal evitado

BARCELONA, 30.—El tema de las conversaciones políticas del día de hoy ha sido el desafío que se decía concertado entre una alta personalidad del Ayuntamiento de Barcelona y un periodista del semanario "Be Negre". El encuentro no ha podido celebrarse porque la Policía ha vigilado constantemente a los supuestas contendientes. Se dice que para evitar el lance ha intervenido una elevadísima personalidad.

Un atraco

BARCELONA, 30.—Esta tarde el recadero de Port-Bou, Jaime Arnal, ha sido víctima de un atraco cuando salía de la portería de la casa número 1 de la calle Ribera. Dos individuos, pistola en mano, le quitaron 6.150 pesetas que llevaba en una cartera. Otros dos individuos, también armados, protegían la huida de los atracadores. Dos de éstos fueron detenidos.

Resultaron ser Antonio Poniella Albaladejo, de veintitrés años, y Manuel Rionda Castro, de veintiséis.

La solución del problema español, en la calle

Así lo afirma Indalecio Prieto en Valladolid. En el mismo acto el señor Landrove agravia a los estudiantes. Entre éstos y los socialistas se produjo más tarde una colisión, en la que resultaron varios heridos

Actuación sin reparar en los medios, propugna en Madrid Araquistain

VALLADOLID, 30.—Ayer, a las once de la mañana, se efectuó en la plaza de toros un mitin socialista de propaganda electoral. Los concurrentes no llenaron la plaza.

Después de Eusebio González, Federico Landrove y Matilde Huici, se levantó a hablar Indalecio Prieto, quien empezó por reprobar la disolución de las Cortes Constituyentes. Afirma que el partido socialista es el principal pilar de la República, y ataca a los radicales, que están en putrefacción.

Respecto al artículo 26 de la Constitución, cuya anulación pretende el clericalismo, dice: "Los socialistas hemos de declarar que el artículo 26 y las leyes dimanantes no nos satisfacen. ¿Van a la revisión? No nos arredramos. Cuando pretendan anular o modificar el artículo 26 en sentido de declarar religión oficial la católica, los socialistas declaramos hoy públicamente que ni ese artículo nos satisfizo, ni las leyes derivadas del mismo. Fuimos a la fórmula por transacción; pero si la reacción siente acuciamiento de revisión, venga revisión; mas entonces, libres de transigir, reclamaremos libertad, radicalizando y suprimiendo todas las Ordenes religiosas del país.

Allá donde el enemigo dé la batalla, la aceptaremos. No somos partido que pone sus esperanzas en el Parlamento, el cual hemos utilizado como tribuna de máxima resonancia, como lugar de crítica, como trinchera. Pero temo que, dado el tono de expresión de las derechas, "el problema del país habrá de resolverse en la calle". Termina diciendo que los socialistas van a republicanizar la misma República, metiendo en su medula toda la esencia socialista.

Apedrean la casa del señor Landrove

VALLADOLID, 30.—Esta mañana los estudiantes de la Universidad, que se conceptúan agraviados por las frases que ayer vertió en un mitin socialista el señor Landrove, profesor auxiliar de dicho centro docente, promovieron algunos alborotos, que obligaron a suspender las clases. Desde la Universidad los grupos de estudiantes se trasladaron a la calle de Miguel Iscar, donde el señor Landrove tiene su domicilio, contra el cual lanzaron bastantes piedras.

Reyerta entre estudiantes y socialistas

VALLADOLID, 30.—A consecuencia de haber sido apedreada este mediodía la casa del ex director de Primera enseñanza, socialista, don Federico Landrove, esta noche grupos de obreros de la Casa del Pueblo sostuvieron colisiones con los estudiantes en distintos sitios de la ciudad. Resultaron gravemente heridos por arma blanca Félix Villanueva, obrero, y Nicanor Bartolomé, estidiante. Hay otros dos estudiantes levemente heridos.

Sin que se adivine la causa, esta noche ha sido apedreado por los obreros el domicilio de don Blas Sierra, apartado de toda lucha política.

Conferencia de Araquistáin

En la Casa del Pueblo dió el domingo una conferencia don Luis Araquistáin, que desarrolló el tema «Una lección de historia: El derrumbamiento del socialismo alemán».

Dijo que las clases obreras no conquistarán el Estado mientras las que militan en el socialismo no actúen enérgicamente, sin reparar en los medios.

Tr... del socialismo y del hitlerismo en Alemania, pueblo de esclavos—dijo—, que no siente la democracia por culpa de su temperamento social.

El partido socialista español, añade, acepta el régimen parlamentario como medio para influir en las leyes; pero, si se le presenta el dilema de una dictadura, antes de que sea de carácter burgués, implantará la socialista. Los socialistas españoles no esperarán, para hacer su revolución, una perfecta preparación; la realizarán cuando lo crean preciso.

La J. socialista quiere crear milicias

El domingo se celebró el primer Congreso provincial de Juventudes Socialistas.

Entre las propuestas aprobadas figura la siguiente:

«Que ante los manejos de los monárquico-fascistas, la Federación Provincial de Juventudes Socialistas, mediante su Congreso, declara estar dispuesta en todo momento a defender la causa de los trabajadores, no permitiendo la organización de actos fascistas de ninguna clase, incluso por la violencia, y con este fin que el Congreso faculte al Comité ejecutivo para que, si las circunstancias lo aconsejan, organice unas Milicias juveniles socialistas.»

Mitin comunista

En el Cine Europa se celebró el domingo por la mañana un mitin comunista. Los oradores se ocuparon de la lucha electoral. No hubo incidentes.

Huelga de tranviarios en Pontevedra

VIGO, 30.—Desde las doce de la noche del sábado los tranviarios de toda la provincia están en huelga.

En Vigo no circulan los tranvías y esto produce las consiguientes molestias para la población, en especial para la clase trabajadora, ya que muchos de los obreros que trabajan en Vigo viven en las aldeas próximas y han tenido que recorrer varios kilómetros para poder acudir a sus tareas.

La Delegación del Trabajo publicó una nota en la Prensa. Dice en ella que como las bases de trabajo que motivan el conflicto están aprobadas por el Jurado Mixto y el ministerio de Trabajo, tienen fuerza de ley, y por lo tanto, la Compañía no puede reanudar el servicio sin aceptarlas.

Huelga de la construcción

SANTANDER, 30.— Se ha declarado la huelga general de la Construcción por no aceptar los patronos las peticiones formuladas por los trabajadores.

Los campesinos de Córdoba

CORDOBA, 30.—Ha sido declarada la huelga de campesinos.

Los obreros de la tierra en Cádiz

CADIZ, 30.—En el despacho del gobernador civil se celebró una reunión de representantes de patronos y obreros de la tierra para resolver el conflicto existente en 18 pueblos de la Sierra. La reunión, que duró desde las tres de la tarde hasta las cinco y media de la mañana del domingo resultó infructuosa por intransigencia de ambas partes. El gobernador se dispone a resolver con rapidez este problema.

Derriban tres postes

LEON, 30.—En Carracedo hicieron explosión cuatro cartuchos de dinamita colocados en otros tantos postes para la conducción de energía eléctrica a la fábrica de Cementos Cosmos, la cual hace poco tiempo tuvo un conflicto. Tres de los postes fueron derribados, pero sin interrumpirse la corriente.

FIGURAS DE ACTUALIDAD

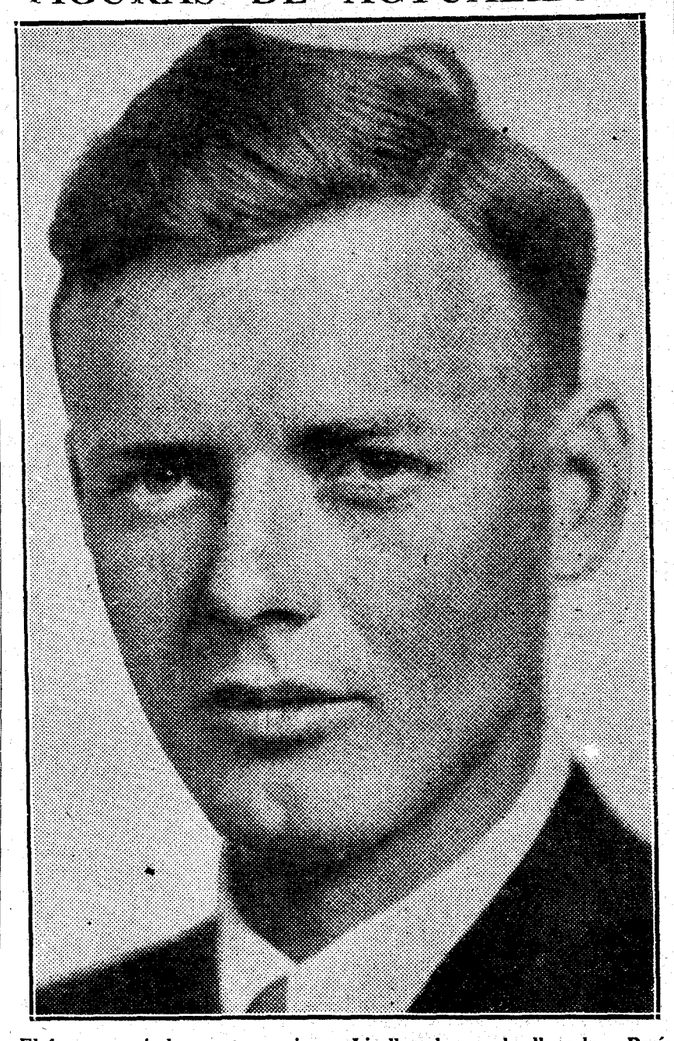

El famoso aviador norteamericano Lindbergh, que ha llegado a París

GLOSARIO

EUGENIO Y SU DEMONIO

XXXIX

MONOLOGO

Más años. En el laboratorio, no lejos de Valladolid. Eugenio habla solo. Acontece que lo haga a menudo, de un tiempo a la parte. Y nunca ha viajado menos que ahora.

EUGENIO.—A esta edad es cuando, por fin, averiguamos bien averiguado que la ciencia es un talismán. Y, como es de ley con los talismanes, pierde su virtud en cuanto quien la posee quiere sacar de ella lucro abusivo. Los que dicen que la ciencia no mejora la vida se equivocan. Los que dicen que la mejora, yerran también. Para la vida sirve de todos, no para la del sabio. Quien lleva la ciencia en las manos, como un vaso precioso y frágil, no tiene ojos más que para ella. Y, no teniéndolos para el suelo y sus accidentes traidores, tropieza y cae. Y, al levantar los brazos para salvar la delicadeza de la carga, lastímase más crudamente el pecho... Mas, con el pecho herido, ¡qué bien respira el sabio aún! ¿Ha sido su existencia un éxito? ¿Ha sido un fracaso? Toda expresión alusiva a triunfo o derrota pierde sentido, obscurecida ante el esplendor de estas palabras doradas: sabiduría, perfección, madurez. Aconteciame, cuando mozo y en mi andar entre desabridas soledades avanzar muy de prisa por el camino de los ambiciosos anhelos; para lograrlos, siempre, empero, faltábame alguna cosa; como el poco de carne, aquí, en mi lisiada oreja... Ahora, con el ir tan despacio, el camino se me llena de belvederes. Cada alto es una meta. Mejor dicho, todo el camino es meta. Y, como lo ando en perpetuo diálogo; como no conozco ya, entre yo y las imágenes del deseo, ningún vacío de soledad, me reposo perpétuamente en deleitosa posada. ¡Qué posada, alcázar! Y alcázar bien mío. Yo el árbitro, yo el señor. Dueño de mí mismo, dueño del mundo. ¡Cuánta paz a mi alrededor! Pero, ¡cuán activa, cuán tónica paz! La suprema sabiduría es, ciertamente, el supremo deporte. Y, la suprema renuncia, la suprema riqueza.

LA VOZ DE ZAQUIEL.—¡Curva peligrosa! Ningún naufragio más de temer, que el sobrevenido a vista de puerto. Temo que otra vez la tentación de felicidad se haya insinuado en ti, como en las primeras horas de nuestra amistad, aunque hoy sea bajo menos groseras especies. Pero, ya lo sabes: la felicidad puede ser lo opuesto a la personalidad. Lo maternal, a lo angélico. Y no le basta al hombre llegar a maduro: su perfección está en ser maduro y comido.

EUGENIO.—¿Y, con esto, quieres decir...?

LA VOZ DE ZAQUIEL.—Quiero decir que, para algo has ido fabricándote y poniendo a prueba tantos pares de alas.

EUGENIO.—Pero, ¿dónde estás, Zaquiel, que no te veo?... No era usanza, cuando los comienzos de nuestra compañía, que me dieras a oír la voz hurtándome el cuerpo. Se me hace presente la primera vez en que, en ocasión de alguna inspiración tuya, al desvelamiento del oído no acompaño el pasto de la mirada. Fué ante San Gregorio hace algunos años y en coyuntura de plática mía con su escultor. Desde entonces (y sobre todo para sermón de censura o para darme algún consejo duro de seguir, o peligroso), este nuevo modo en la asistencia, no previsto en nuestro convenio, ha ido incrementando su frecuencia... No, no es enfado. No es protesta siquiera, querido. Es, al atinar, cierta sorpresa.

LA VOZ DE ZAQUIEL.—No previsto modo; tampoco excluído. No hay sino que ahora paso largas temporadas dentro tuyo. De dentro te hablo muchas veces, no de fuera ya. Anticipo de la eternidad, en que seremos uno y el mismo.

EUGENIO.—Perdóname lo que tal vez es una inferioridad. Pero el ver me consuela. Cuando no veo, siempre se me antoja que falta algo. Ojos que no ven, corazón no siente.

LA VOZ DE ZAQUIEL.—El mismo Señor, ¿no perdonó en sus discípulos tal afán y, en su mucha caridad, no les llevó el gusto?

EUGENIO.—En mí, tal vez necesidad... Creo en la resurrección de la carne. Necesito creer en la resurrección de la carne. Mi razón lo exige y sin escapatoria.

Eugenio d'ORS

(Reproducción reservada).

HA MUERTO EN PARIS EL EX PRESIDENTE FRANCES PAUL PAINLEVE

Falleció a las dos de la madrugada, de un ataque al corazón

Estuvo trabajando hasta las diez de la noche

PARIS, 29.—A las cinco y veinte de la mañana de hoy ha fallecido el ex presidente del Consejo francés señor Painlevé.

Poco después de las dos de la madrugada, el señor Painlevé se sintió mal, siendo requerido el médico de cabecera, quien nada pudo hacer, pues a las cinco y veinte fallecía el señor Painlevé, por paralización del corazón.

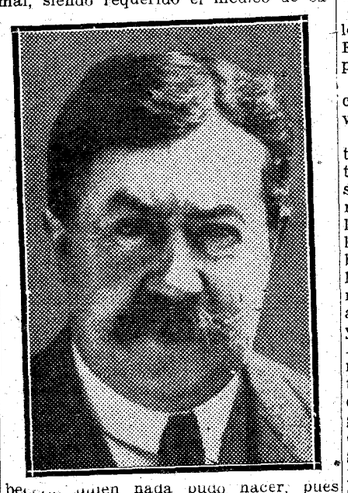

Desde las primeras horas de la mañana, el domicilio del finado, calle de Lille, se vió concurridísimo. A las diez de la mañana fueron el presidente del Senado, el de la Cámara y numerosos parlamentarios, llegando poco después el actual presidente del Consejo, señor Serraut, y demás miembros del Gobierno, autoridades civiles y militares y numerosas personalidades.

A las dos estuvo en el domicilio del finado el Presidente de la República.

El cuerpo será expuesto al público pasado mañana, habiendo decidido el Gobierno que los funerales tengan carácter nacional, y se verificarán el día 4 del mes próximo, en cuya fecha se trasladará el cadáver al Panteón nacional.

* * *

PARIS, 30.—El Gobierno francés ha recibido telegramas de pésame del presidente del Consejo español señor Martínez Barrios y del ministro de Estado, señor Sánchez Albornoz, así como del señor Bischoff, encargado de Negocios de Austria, asociándose al duelo que experimenta Francia por la muerte del señor Painlevé.

El señor Dowgaulowski, embajador de la U. R. S. S. ha hecho presente al señor Sarraut su pésame personal y el de su Gobierno, por la pérdida que Francia acaba de experimentar.

* * *

Puede darse como seguro que Thibaudet pensaba ante todo en Herriot y en Blum al escribir su «République des Professeurs», pero en nada desmerece de los anteriores para las conclusiones a que quiere llevarnos el autor la figura de M. Paul Painlevé, hombre de ciencia insigne—algún teorema de Física lleva su nombre—, buen orador y político mediano.

En realidad, el ilustre científico empujó políticamente al normalista—normalista como Herriot y como Blum—. Daba cierto ornato a las candidaturas, y merced a su ciencia le fueron perdonadas distracciones y olvidos que, en cualquier otro no «sabio», hubiesen sido bastantes a deshacer cualquier carrera política. No hay en las comillas de la palabra sabio la menor ironía. Los conocimientos matemáticos de Painlevé fueron muy útiles, muy provechosos a Francia durante la guerra. Pero como político y en la postguerra le correspondió casi siempre la segunda fila. Descolló en ella, pero nada más. Ahora mismo, en cuanto surgió la generación nueva del radicalismo—Chautemps, Daladier—de Painlevé ni se hablaba. Buen ministro técnico, excelente matemático... nada más.

Hablemos de este primero sólo para indicar, como profanos, lo que la fama ha recogido. Sobre sus primeras obras existe el testimonio de Enrique Poincaré. Es suficiente, ¿no? He aquí rápidamente su historia. Profesor de Lille a los veintitrés años, "maestro de conferencias" de la Sorbona a los treinta; catedrático temporal de Análisis matemático en Estocolmo, académico de Ciencias a los treinta y siete años, profesor de la Escuela Politécnica, correspondiente de Bolonia, Estocolmo, Upsala y la pontificia de los "Nuovi Lincei" de Roma, su afición a las ciencias físicas le llevó a interesarse en la aviación tan intensamente, que fué el primer pasajero de los hermanos Wright en sus pruebas de aeroplano, y de Henry Farman en sus ensayos de Mourmelon. Al ser elegido doctor "honoris causa" por Cambridge, "en el nombre del Padre, del Hijo y del Espíritu Santo"—ya se comprende por qué subrayamos—hizo su tesis sobre un teorema descubierto por el orador.

Entró en la Cámara en 1910, fué ponente del presupuesto de Marina en 1912 y 1913, ministro de Instrucción y de invenciones que interesaban a la Defensa Nacional en 1915, y ministro de la Guerra y presidente del Consejo en 1917 —en su tiempo se verificó la ofensiva Nivelle en el famoso camino de las Damas—. Después de la guerra, la victoria del bloque nacional le llevó a la oposición hasta 1914, en que triunfó el cartel de izquierdas. Presidió aquella Cámara hasta 1925, en que pasó a la Presidencia del Consejo, pero sólo por meses. Desde entonces ocupó varias veces los ministerios de Aeronáutica y de Guerra. Fué dos veces candidato a la Presidencia de la República contra Doumergue y contra Lebrun. Había nacido en 1863.

En los últimos años su figura se había desvanecido. En realidad, sólo sirvió para resolver situaciones difíciles y evitar choques personales entre caudillos izquierdistas. La actualidad periodista obliga a recordar al político: el matemático es lo que verdaderamente fué útil a la sociedad y a la patria.

R. L.

Duros ataques de Lerroux a los socialistas

Muchos de sus alcaldes y jueces municipales tienen certificado de licenciados de presidio

Entre las culpas de los Gobiernos pasados está la promesa de cosas irrealizables

Ello ha llevado a la Hacienda a un déficit jamás sospechado

VALENCIA, 30. — El señor Lerroux asistió esta mañana al acto inaugural del segundo Congreso de juventudes radicales.

Recuerda el homenaje que hizo Valencia a Ruiz Zorrilla al regresar de Francia. Habló después de su pasado político.

Refiriéndose a los socialistas, dijo que cogieron de la República lo que les convenía, convirtiéndose en posibilistas.

Acusan los socialistas—dijo—al partido radical de recibir en su seno a gentes que no eran antes republicanos. No soy cancerbero ni guarda de fielato para saber las intenciones que cada uno lleva, pero son muchos los que acuden limpios de ambiciones a colaborar noblemente con la República. Muchos de los que después de figurar en las filas monárquicas vivieron en la penumbra, al incorporarse a los partidos constituyen valores que no se deben despreciar. A pesar de ello, en el partido radical no hay personas a las que pueda extenderse o se ha extendido ya certificados de licenciados de presidio. Ninguno de ellos tiene esta mácula. En cambio, yo sé por declaración de dos gobernadores de provincias que el 50 por 100 de sus alcaldes o jueces municipales pertenecen a la organización socialista, y que de ellos muchos tienen ese certificado de licenciados de presidio. Que barran de sus filas los socialistas a todas estas personas si quieren redimirse, pues si ellos no los señalan, nosotros tomaremos las providencias del caso.

Se refiere después a los primeros meses de la República. Entre las culpas de aquellos Gobiernos—dice—está la constante promesa de cosas irrealizables, que llevaron el déficit de la Hacienda a un extremo jamás sospechado. Ello ha hecho que el país fuese postrándose en sus fuentes principales de riqueza y no se aprovechara la disposición de las naciones para lograr una aquiescencia a sus tratados y negociaciones favorables que hubieran aceptado, porque saben que la economía española no estaba afectada por el gran problema del paro. Huyeron todas las esperanzas y los que al principio aceptaron la República por imposición de la realidad, hoy vuelven a levantarse dolidos.

Habló a continuación de la colaboración de los partidos y de las ventajas de la oposición, y dice que, aunque obtuviera la mayoría absoluta de las Cortes, inventaría una oposición que muchas veces estimula para cumplir su deber.

Por esta manera de decir y de hacer se ha dicho de mí que soy reaccionario. Yo no sé si soy reaccionario. No hay reforma útil, y por necesaria que sea, que no haya necesidad de implantarla, si no se amolda a la realidad.

Refiriéndose al problema religioso, dijo que no debió implantarse ni improvisarse no siendo las circunstancias propicias. Si pido respeto para mis ideas, lo pido también para las de los demás.

Vamos al restablecimiento del orden y a prestigiar la autoridad, porque los partidos que no obran al amparo de la ley, más que partidos son hordas organizadas.

Habió del paro obrero, y dijo que España es consecuencia de la desconfianza del capital.

Por último se refirió al probable resultado de las elecciones, y dijo:

"Voy a la lucha con esperanzas muy fundadas de conseguir la minoría más numerosa del Congreso, pero si fuese escasa, se abriría una etapa de violencia, ya que aquellos que no ayuden al triunfo contribuirán a la implantación del fascio o de la dictadura."

El señor Lerroux terminó su discurso con algunos consejos para la juventud. Durante su disertación y al final de ella fué ovacionado.

El Día del Matrimonio en la provincia de Roma

En la capital solamente se casaron quinientas parejas

(De nuestro corresponsal)

ROMA, 30.—Se ha celebrado en la Provincia de Roma la fiesta del Matrimonio, y con ese motivo han contraído nupcias 2.500 parejas, de las cuales 500 han sido en Roma.

La ceremonia colectiva de Roma se ha celebrado solemnemente en la Basílica de Santa María de los Angeles. Unió a las parejas el Obispo monseñor Palica, y asistieron el secretario del partido fascista, autoridades y gran muchedumbre.

Después de las bodas, los matrimonios, entre aplausos y muestras de afecto, se trasladaron a la sede del "Dopolavoro", donde el secretario del partido entregó a cada pareja el premio de nupcialidad ofrecido por Mussolini, consistente en una suma consignada en una póliza de seguro.

A primera hora de la tarde los nuevos esposos fueron recibidos por el Pontífice, quien después de paternales palabras les dió su bendición.—**Daffina.**

DIABETES
AGUA de CORCONTE
EN AYUNAS

Acción Popular

Recibe donativos con destino al fondo de propaganda electoral en la Caja de sus oficinas, Alfonso XI, 4, de once a una y media de la mañana y de cinco a nueve de la tarde

EL DEBATE -- Alfonso XI, 4

El mitin españolista de la Comedia

Hablaron los señores García Valdecasas, Ruiz de Alda y Primo de Rivera

El teatro estuvo completamente lleno, y no hubo incidentes ni a la entrada ni a la salida

El domingo por la mañana se celebró en el teatro de la Comedia un acto de afirmación españolista, en el que intervinieron como oradores los señores García Valdecasas, Ruiz de Alda y Primo de Rivera.

La sala estaba abarrotada y había bastantes señoras en palcos y butacas. Los oradores fueron saludados con una gran ovación. El público, puesto en pie, saludó a la romana.

Preside el señor Martínez Cabezas, que pronuncia breves palabras de saludo.

Valdecasas

Habla el señor García Valdecasas. Se ha dicho que esto es un acto fascista, y yo digo que, siendo españolísimo, pueden llamarlo como quieran. Nosotros no queremos que el fascismo sea una fórmula, una panacea universal; queremos descubrir nuestro propio ser, la verdad española. Expone la situación de España en los últimos tiempos de la Monarquía, y dice que, al ser implantada la República, nuestra patria vino a caer en manos de unos hombres que eran todo lo contrario de lo que el pueblo español quería. Hoy estos hombres no pueden engañar a nadie: son los enemigos del pueblo, los demagogos; dicen que sirven al pueblo y lo que hacen es servirse de él. (Grandes aplausos.) Predican la libertad, que para ellos no consiste más que en la detentación del Poder. Para el ciudadano no puede haber más que una libertad: ser ciudadano de una nación fuerte y libre.

Al hablar del separatismo, el orador alude al señor Royo Villanova, que ocupa una butaca, y se le dedica una clamorosa ovación. Se da un muera a Maciá, y el señor Primo de Rivera impone silencio, diciendo que lo primero que hay que ser es disciplinado.

Continúa el señor García Valdecasas diciendo que la desmembración de España no se debió a la voluntad popular: esto hubiera sido funesto de todas maneras, pero no hipócrita. Esta desmembración fué un pacto y el ejecutor de él fué un aborto de la raza, nacido por equivocación en Castilla. (Gran ovación.)

A continuación analiza las doctrinas del socialismo y del capitalismo, que se asientan en puro egoísmo de intereses y que, además, son despreciables porque son radicalmente antiespañolas.

Termina diciendo que, con la exaltación de nuestros sentimientos nacionales, España volverá a marcar al mundo las rutas del espíritu. (Gran ovación.)

Ruiz de Alda

Ruiz de Alda saluda al público a la romana y es ovacionado. Dice que es la primera vez que toma parte en un acto político y que lo hace por imperativos de su corazón. España está dividida por los egoísmos de los partidos políticos y, siguiendo como hasta ahora, España se hunde. Se votó contra la monarquía porque representaba el espíritu viejo, todo lo que Primo de Rivera quiso destruir con el aplauso del pueblo español. (Ovación y vivas a Primo de Rivera.) Implantado el cambio de régimen, han impuesto su política dos partidos antinacionales: el socialismo y la izquierda catalana. Los otros partidos no han sido más que bambalinas, y prueba de ello es su situación ante la contienda electoral. Nuestro primero y principal enemigo es el socialismo. La revolución española hay que hacerla, y o la hacemos nosotros, o el proletariado. Ataca a los partidos políticos y dice que todos de lo único que tratan es de conseguir votos. A los obreros sindicalistas hay que decirles que somos tan sindicalistas como ellos, pero que, en vez de ser destructores, somos constructores de riqueza. (Ovación.) Tienen que tener en cuenta los obreros que el Estado que nosotros propugnamos es de solidaridad y hermandad. Tendremos, de un lado, los partidos republicanos, y de otro, las derechas; nosotros somos un partido de acción directa, un partido de ofensa y defensa, y nuestra meta es la creación de un nuevo Estado. (Grandes aplausos.)

Primo de Rivera

Al levantarse a hablar el señor Primo de Rivera se prolonga la ovación.

Empieza analizando la doctrina de Rousseau.

Por la influencia en el mundo de esta doctrina viene a resultar que el sufragio, esa farsa de las papeletas entradas en una urna de cristal, tenía la virtud de decirnos en cada instante si Dios existía o no existía; si la verdad era la verdad o no; si la Patria debía permanecer o si era mejor que se suicidase. (Aplausos.) Cuando el ser rotas era el más noble destino de todas las urnas. (Aplausos.)

Los liberales no creían ni en su propia misión, y siendo la fraternidad uno de sus postulados, nunca los hombres se sintieron menos hermanos que en la vida turbulenta y desagradable del Estado liberal. (Ovación.) Seguidamente ataca los principios económicos del liberalismo, y dice que por esto hay que reconocer que el nacimiento del socialismo está plenamente justificado. Respecto al socialismo dice que se descarrió porque interpretó la vida y la historia de un modo materialista, dándole un sentido de represalia y declarando el dogma de la lucha de clases.

Nos encontramos nosotros un mundo hundido en ruinas morales y una España dividida por todos los odios y todas las pugnas. A continuación hace un brillante canto a Castilla, que el público, en pie, ovaciona.

Refiriéndose al movimiento político nacional, dice que no es de derechas ni de izquierdas. Nosotros seríamos un partido más si trajéramos un programa de soluciones concretas, de ésos que nunca se cumplen; pero nosotros lo que tenemos es un sentido de la historia y de la vida que nos da soluciones ante lo concreto. A continuación se refiere a la libertad, y dice que ésta no puede ser respetada en el liberalismo, porque para dar libertad al hombre hay que considerarle como portador de valores eternos: con un alma capaz de salvarse y de condenarse. Respecto al espíritu religioso, dice que debe ser amparado como merece, pero sin que el Estado se inmiscuya en funciones que no le son propias.

Queremos que España recobre el sentido de su cultura y de su historia, pero si esto es necesario que se logre por la violencia, no nos detengamos ante ello. Bien está la dialéctica como primer intento de persuasión; pero cuando se ofende a la Justicia y a la Patria, no hay más dialéctica que la de los puños y de las pistolas.

Nuestro triunfo no vamos a lograrlo en las próximas elecciones; en ellas votad lo que os parezca menos malo. Pero de ahí no saldrá nuestra España, porque es una atmósfera de taberna después de una noche crapulosa. Yo soy candidato, pero lo soy sin respeto y sin fe. No me importa que esto me traiga votos. Nuestro sitio está fuera. (Prolongada ovación.) No ocurrieron incidentes.

Un banquete a los oradores

Después de terminado el acto de la Comedia, la Comisión organizadora del mismo obsequió con un banquete a los señores Valdecasas, Ruiz de Alda y Primo de Rivera. A la comida asistieron numerosos comensales, entre los que figuraban algunas representaciones de provincias.

No hubo discursos. El señor Tarduchy, miembro de la Comisión organizadora, dió cuenta de las adhesiones recibidas.

Treinta mil labradores en la Asamblea de Barcelona

Ha sido organizada por el Instituto Agrícola Catalán de San Isidro. Vivas a España y protestas contra la política partidista de Maciá. Las conclusiones reclaman el restablecimiento del orden y la reforma de los Jurados mixtos

La plaza de toros Monumental estuvo abarrotada de público

BARCELONA, 30.—Esta mañana se ha celebrado la anunciada Asamblea de agricultores de Cataluña. En vista de la afluencia de forasteros al acto, que estaba anunciado primeramente para celebrarse en el teatro Olimpia y luego en la plaza de toros de las Arenas, se ha tenido que celebrar en la plaza de toros Monumental, que es el edificio de mayor aforo dentro del casco de Barcelona. A pesar de lo destemplado del día asistieron más de 30.000 asambleístas, la mayor parte de los cuales eran forasteros provenientes de todos los rincones de Cataluña. Reinó un entusiasmo grande, siendo todos los oradores ovacionados.

Habló en primer lugar don Pedro Regull y Pagés, agricultor del Panadés y exportador de vinos. Pone de relieve los grandes perjuicios que ha sufrido la industria vitivinícola de Cataluña a consecuencia del desorden reinante, y comentó datos referentes a propietarios que adquirieron fincas rústicas hace poco tiempo y que no encuentran el natural rendimiento al capital invertido, a consecuencia de las usurpaciones de que son objeto.

Don Luis Jover y Novell, propietario y elemento del Comité ejecutivo de la Asamblea, ataca duramente a la Esquerra y pone de relieve las desventuras que esperan al pueblo catalán. Se muestra ferviente entusiasta del agrarismo e invita a todos a actuar en núcleos agrarios.

Manuel Florenza, en nombre de las Asociaciones de propietarios agrícolas de Cataluña, hizo un estudio de la desvalorización que sufren los productos del campo, como el trigo, frutas y aceites, principalmente a consecuencia de la falta de tacto de los Gobiernos españoles en lograr la exportación, y también por las perturbaciones que los hombres que gobiernan Cataluña han llevado al agro catalán, cosa que aleja del mismo a los elementos de producción indispensables para la vida y progreso de la agricultura.

Ataques a Maciá

Don José Cirera, de la Junta de gobierno del Instituto Agrícola Catalán de San Isidro, hace un llamamiento de paz a los aparceros y "rabassaires", y, en cambio, declara la guerra a los demagogos que, poco escrupulosos, siembran cizaña entre los campesinos y aprovechan sus desavenencias para su medro político. Se refiere a Maciá, que siempre había de proteger a los humildes, y precisamente ha perjudicado con su política a los más humildes agricultores, hoy arruinados. Entiende el Instituto que la paz ha de venir por la concordia entre aparceros y propietarios.

Vivas a España

Adolfo Rodríguez Jurado, vicepresidente de la Federación de propietarios de fincas rústicas de España, saluda y abraza a los agricultores catalanes en nombre de la Junta de enlace de las Sociedades agropecuarias de España. Dice que los agricultores catalanes para defenderse han de estar unidos y trabajar junto con todos los de España.

Se le interrumpe con un "¡Viva España!" entre grandes aplausos, contestando el orador con un "¡Viva Cataluña!"

Aunque Cataluña—dice—tiene sus problemas casuísticos distintos del resto de España, es indudable que restablecido el principio de autoridad y resueltos los principios fundamentales de la cuestión agraria en general, quedarían resueltos todos los problemas planteados en el agro español. Hace un llamamiento de unión entre todos los agricultores españoles.

Don Santiago de Riba, presidente del Instituto Agrícola Catalán de San Isidro, termina los discursos congratulándose de que tan inmenso número de agricultores catalanes hayan devuelto la visita que durante los dos últimos años les habían hecho en sus respectivas comarcas los elementos directivos del Instituto. Les felicita por haberse desprendido de la clásica apatía y del individualismo, que tantos males había causado siempre. Les anima a engrosar las organizaciones agrarias para la defensa de la sociedad, y contesta al saludo del señor Rodríguez Jurado solicitando de todos los asambleístas un homenaje a los agricultores de España.

Todos los asistentes, puestos en pie, aplauden con entusiasmo y prorrumpen en vítores a España. Es un momento de gran emoción. La plaza presenta un espectáculo indescriptible.

Las conclusiones

A continuación fueron aprobadas las conclusiones siguientes:

Primera. La Asamblea hace presente al Gobierno de Cataluña la necesidad de que se termine la política demagógica que destruye la economía catalana, dictando, desde ahora, leyes justas y equitativas, sin partidismos e igualmente protectoras de los derechos de todos los ciudadanos, sin distinción de clase ni de idearios políticos o sociales, restableciendo enérgicamente el orden jurídico, tan profundamente perturbado.

Segunda. Que, de acuerdo con la anterior conclusión y sin perjuicio de corregir los contratos abusivos, el Gobierno de Cataluña, en la ley reguladora de la contratación de la tierra, cuya promulgación se anuncia, se inspire en el principio de respeto a la propiedad privada, fundamento y base de toda economía pública.

Tercera. Que en el nuevo régimen de contratación de la tierra que se propone establecer el Gobierno de Cataluña se tengan en cuenta los siguientes conceptos:

a) Respeto a la libertad de contratación.

b) Mantenimiento de la aparcería y "rabassa morta", a las cuales debe Cataluña su riqueza agrícola y la salvación de ésta en las graves crisis que la han flagelado, con mayor motivo, por cuanto la ley agraria de las Cortes Constituyentes reconoce y prefiere la aparcería sobre las demás formas contractuales.

c) Conservación en las formas de partición de frutos y pago de rentas, de los usos y costumbres tradicionales en cada comarca.

d) Que, en cuanto a la facultad o derecho de adquisición de las tierras que se conceda a los aparceros y arrendatarios, se tenga en cuenta la naturaleza de la propiedad de Cataluña, evitando su excesivo fraccionamiento.

e) Que se fomente la parcelación voluntaria de las fincas mediante el crédito agrícola y dejando a los contratantes la libertad de establecer los pactos que crean convenientes.

Los Jurados mixtos

Cuarta. Que, siendo actualmente los Jurados mixtos del Trabajo Agrícola y las Comisiones Arbitrales instrumento político y partidista de perturbación y discordia, que invade el campo del derecho civil, la Asamblea pide su transformación en organismos de conciliación, presididos por técnicos, y cuyo nombramiento quede fuera del alcance de los partidos políticos.

Quinta. Precisa establecer un límite a los recargos municipales sobre la riqueza rústica, prohibiendo gravarla en más de un 10 por 100 sobre la contribución territorial.

Sexta. Es preciso que el Poder público aproveche todos los elementos de que dispone para conseguir la revalorización de los productos de la tierra y los pecuarios, prescindiendo de las leyes que, como la de Términos municipales, tanto han perjudicado la economía rural, procurando también la coordinación de los precios de los productos del campo con los desproporcionados que se obtienen en los centros de consumo.

Séptima. Que por parte del Gobierno de España se haga una política de Tratados internacionales que acabe la lucha comercial hecha por las naciones extranjeras contra los productos agrícolas españoles, evitando las dificultades de su exportación y el estancamiento del dinero, establecido principalmente en las naciones americanas.

Octava. La economía de Cataluña y la de toda España reclama el restablecimiento de las representaciones propias en todos los organismos oficiales, mediante la designación directa de tales representaciones por las respectivas Asociaciones.

RADIO PHILIPS
Nuevos modelos. Inmenso surtido. Venta plazos. Casa AHSA
Calle Prado, 28, y San Agustín, 2.

Incidentes en un mitin conservador

El acto tuvo que ser suspendido

LOGROÑO, 30.—En Calahorra, con regular asistencia, se celebró ayer un mitin de la derecha republicana. Al aparecer el señor Maura se originó un formidable escándalo, en que predominaron las voces de incendiario y asesino. Durante los incidentes se intentaron varias agresiones, y quedaron rotas algunas butacas del teatro donde se celebraba el acto. Con este motivo, el mitin tuvo que suspenderse y la fuerza pública, enviada desde Logroño, restableció el orden.

El señor Maura, que se negó a continuar el acto, a pesar de las garantías que se le ofrecieron después de los incidentes, prometió volver el próximo domingo a continuar su campaña de propaganda por la Rioja.

Se compara el resultado del acto del señor Maura con el brillantísimo que obtuvieron los agrarios el domingo último en Hidalgo de Cisneros.

EL DEBATE en Roma
se vende en
Via Della Panetteria, 32-A
y
Plaza de España, 80

Antigua Casa ROVIRA
(Filial de LA CAMERANA)
POSTAS, 16 moderno
Liquidación a precios que alcanzan la cuarta parte de su valor.
Indique sus señas al teléfono
15092 y recibirá listines de precios

UN JUGUETE
Y
UN MAESTRO
EL MEJOR
ES UN APARATO DE RADIO
QUE SIEMPRE FUNCIONA
VEAN NUESTRAS EXPOSICIONES EN
Unión Radio
PI Y MARGALL
núm. 10
TELEFONO 26078
REKORD
PI Y MARGALL
núm. 22
TELEFONO 18888

LOS PROFESIONALES
DEL DERECHO
SABEN QUE:
Editorial Revista de Derecho Privado
LES OFRECE EN TODAS SUS PUBLICACIONES
DOCTRINA SELECTA
AUTORIDAD MAXIMA
PRESENTACION ESMERADA
MENSUALMENTE
Revista de Derecho Privado
Revista de Derecho Público
dedicadas a cada especialidad; artículos doctrinales, comentarios de Jurisprudencia al día, de las seis Salas del Tribunal Supremo, casos prácticos, índices legislativos, Revista de Revistas y notas bibliográficas.
ACABAN DE APARECER
DERECHO Y POLITICA
Harold Lasky
Profesor de Ciencia Política en la Universidad de Londres.
La tradición socialista en la Revolución francesa. El Estado en el nuevo orden social. El Derecho y el Estado. La Justicia y el Derecho, etc.
Un vol. 8.°, 300 págs. Ptas. 12.
LA AUTONOMIA
por Eduardo L. Lloréns
Cat. de la Univ. de Murcia
Este libro sintetiza y amplía nuestros conocimientos jurídicos y prácticos.—"Revista Alemana", Hamburgo.
Un vol. 8.°, 370 págs. Ptas. 12.
Filosofía del Derecho
por el Prof. G. Radbruch
De la Univ. de Heidelberg
El contenido espiritual de esta obra depende de la fina interpretación de los problemas jurídicos.—"La Justicia", Alemania.
Un vol. 4.°, 270 págs. Ptas. 20.
El Nuevo Código Penal
por M. López-Rey y Arrojo y Félix Alvarez Valdés
Toda esta obra constituye un acierto y una obra meritísima.—"Revista de los Tribunales".
Un vol. 8.°, 650 págs. Ptas. 16.
NUEVOS HECHOS, NUEVO DERECHO DE SOCIEDADES ANONIMAS
por el Prof. J. Garrigues
De la Univ. de Madrid
El autor, prefiriendo alejarse de la seca construcción jurídica, elige un tema de amplias perspectivas, de visión panorámica del ordenamiento jurídico de la S. A.
Un vol. 8.°, Ptas. 6.
Pida Catálogos y toda clase de detalles en las buenas librerías de España y en la
EDITORIAL REVISTA DE DERECHO PRIVADO
Ferraz, 27. MADRID Apartado 8.053. Teléf. 41438
En sus cartas mencione el periódico donde ha leído nuestro anuncio.

Llegan a Valencia los restos de Blasco Ibáñez

Una gran muchedumbre recibió en el Grao al "Jaime I"

El cadáver ha sido depositado en la Lonja

VALENCIA, 29.—Desde ayer se nota en la capital una afluencia enorme de forasteros. Anoche llegaron el presidente de la Generalidad de Cataluña, señor Maciá, y el consejero delegado de la misma, señor Santaló.

Llegada del presidente de la República

La estación del Norte se halla engalanada, luciéndose en los balcones reposteros con los escudos de diversas regiones de España. Media hora antes de la llegada del tren, se situó en el andén una compañía del regimiento de Infantería número 7 con bandera, banda y música.

La llegada del tren presidencial fué acogida con una salva de aplausos. Su excelencia, después de revistar las tropas, se trasladó seguidamente al salón de recepciones, descansando breves instantes; dirigiéndose seguidamente al puerto, con objeto de presenciar la llegada de los restos de Blasco Ibáñez.

La llegada del "Jaime I"

A las nueve en punto ha entrado en el puerto el «Jaime I». Junto a la borda estaban el ministro de Marina, señor Pita Romero; alcalde de Valencia, don Sigfrido Blasco y demás señores que han efectuado el viaje. En el «auto» de la Alca llegó doña Elena Ortuzar, viuda de Blasco Ibáñez, que ocupó seguidamente un puesto en la tribuna presidencial. En otro coche llegaron el señor Maciá y señor Santaló. A continuación llegaron el gobernador civil, el secretario de la Presidencia de la República, jefe del Cuarto Militar y jefe del Gabinete de Prensa. En el coche siguiente llegó su excelencia el Presidente de la República, que fué acogido con una ovación.

Seguidamente se procedió a colocar el puente para el acceso al acorazado. Al mismo tiempo aparecía sobre cubierta el féretro, que fué saludado con una atronadora ovación, que pronto fué trocada por un respetuoso silencio. El personal del barco procedió a disponer la grúa para el descenso del féretro. Fué recogido por veinte hombres que constituían el primer grupo para el traslado, compuesto por marineros.

Camino de Valencia

La Comitiva se puso en marcha, desfilando por la Avenida del Puerto, que se hallaba totalmente ocupada por enorme gentío, siendo relevados continuamente los hombres que eran portadores del féretro.

Seguían las distintas Comisiones y las representaciones de los Casinos con sus respectivas banderas.

A la una y cuarto apareció el féretro que guardaba los restos, en el puente de Aragón, a los sones del himno nacional, y allí le esperaban el Presidente de la República y demás personalidades. Pronto se organizó la comitiva para la entrada en Valencia; a la cabeza iban los batidores de la Guardia municipal montada, seguida de una batería de Artillería y una compañía del regimiento de Infantería número 13; seguía el féretro y a continuación un armón de respeto con bandera plegada y escolta de honor.

La comitiva siguió por la Alameda, calles de Colón a la plaza de Castelar, donde el señor Alcalá Zamora y ministros abandonaron sus puestos, subiendo al Ayuntamiento, desde cuyo balcón central presenció el desfile.

En la Lonja

El cortejo continuó hasta la Lonja. El arcón con los restos fué depositado en la acera al pie de la escalinata principal, y ante él desfilaron las tropas, saludando al pasar frente a él con vivas a la República. A las cuatro terminó el desfile, y los restos de Blasco Ibáñez fueron colocados en el túmulo colocado al efecto. Luego se permitió la entrada al público, que llega continuamente.

A las tres de la tarde se celebró un banquete en el Ayuntamiento en honor del Presidente de la República, al que concurrieron todas las autoridades y representaciones llegadas a Valencia.

Por la noche se celebró una solemne velada en el teatro Principal, en la que disertaron el alcalde de Valencia, que dió la bienvenida en nombre de la ciudad; el ex ministro señor Samper, don Sigfrido Blasco Ibáñez, Henri Torres, el ministro de Marina y el Jefe del Estado, quienes cantaron la figura de Blasco Ibáñez como literato y político.

Marcha del jefe del Estado

VALENCIA, 30.—Poco después de las once y media de la mañana salió de Capitanía el Presidente de la República, y en automóvil se trasladó a Alcázar de San Juan, para tomar el rápido de Algeciras y seguir el viaje a Marruecos. El Jefe del Estado, acompañado de su séquito, almorzó en Motilla de Palancar.

Minutos después salió para Madrid el ministro de Hacienda, y por la tarde los de Justicia e Industria.

En el Ayuntamiento se ha celebrado una comida en honor de los representantes franceses. El embajador de Francia impuso al alcalde de Valencia las insignias de Caballero de la Legión de Honor. Con este motivo se cruzaron varios discursos.

Esta noche el presidente de la Generalidad ha dirigido por "radio" un saludo a los valencianos. Mañana por la mañana el señor Maciá marchará a Barcelona.

Por la Lonja sigue el desfile de público ante los restos de Blasco Ibáñez.

Homenaje de los valencianos en Madrid

Esta tarde, a las siete, se celebrará en la Casa Regional Valenciana un acto en homenaje a Blasco Ibáñez, con exención de todo aspecto político.

Hablarán varios miembros de la Casa Regional Valenciana, y será hecha entrega del premio instituído por ésta en favor del alumno o alumna de mayor aplicación en el curso último.

Mañana, en la emisión de tarde de la Unión Radio, la Casa Regional Valenciana dedicará a la memoria de Blasco Ibáñez otro homenaje, consistente en un estudio sintético de su personalidad literaria.

Ha muerto Calmette

Era el inventor de la vacuna antituberculosa para niños

PARIS, 30.—Ayer mañana falleció el sabio profesor señor Calmette, subdirector del Instituto Pasteur e inventor de la vacuna B. C. G.

* * *

N. de la R.—El profesor Calmette, autor de la vacuna antituberculosa B. C. G. para recién nacidos, se había dedicado por entero a la investigación biológica desde comienzos de su carrera.

Nació en 1863 en Niza y, hechos sus estudios de Medicina, ingresó en el Cuerpo de Sanidad de la Armada, lo cual facilitó mucho sus investigaciones sobre enfermedades infecciosas en las Colonias más alejadas de Francia.

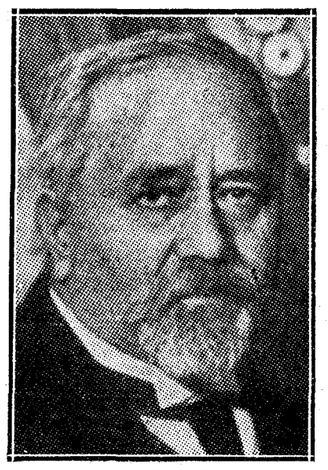

Fundó el Instituto de Bacteriología de Saigon, el Instituto Pasteur de Lille, un Preventorio de tuberculosos y un Sanatorio en Montigny.

Fué elegido en 1904 académico correspondiente de la de Medicina, y en 1927 fué elegido numerario por casi unanimidad académico de Ciencias (47 votos contra 2). A su muerte era subdirector del Instituto Pasteur.

Una de las obras que más renombre han dado a Calmette ha sido indiscutiblemente la vacuna antituberculosa para recién nacidos. Según unas estadísticas, la vacuna B. C. G. ha conseguido disminuir la mortalidad infantil por tuberculosis en un 93 por 100.

Sin embargo, un desgraciado accidente hizo que se levantara una nube de discusiones sobre la eficacia de tal vacuna. En Hamburgo, después de vacunado cierto número de recién nacidos, sobrevino tal mortalidad entre ellos, que llegó a sucumbir cerca de un centenar.

Con todo, en el proceso, el Tribunal de Hamburgo llegó a la conclusión de que la vacuna fué aplicada en malas condiciones, y pronunció sentencia condenatoria.

Entre las obras más importantes del investigador, podemos citar: "La peste bubónica", "La enfermedad social de las explotaciones hulleras: l'Auky los torniare".

Un estudio sobre el "Origen intestinal de la tuberculosis pulmonar", "Venenos, animales venenosos y seroterapia antivenenosa", etcétera.

Se dice que voló sobre Francia un zeppelín

PARIS, 30.—En el "Petit Journal", edición departamento, se dice que un dirigible especial del tipo "Zeppelin" voló la noche del 30 de septiembre al 1 de octubre último sobre las instalaciones de Artillería francesa de Salbris, que se encuentran cerca de Orleáns.

El dirigible penetró al empezar de noche en la frontera francesa, voló alto y con las luces apagadas, y llegó a Salbris a la una de la madrugada, procedente del N. O. Una vez allí encendió durante un instante unas luces que iluminaron el cielo.

* * *

PARIS, 30.—El periódico "L'Eclair de Nice" publica una información de Amsterdam, según la cual las torres para la fabricación de cañones colocadas por los alemanes en Holanda antes del armisticio de 1918 serán enviadas ahora a Alemania.

El 11 de octubre último un barco holandés llegó a puerto alemán, desembarcando algunas torres, que parece fueron enviadas al Rhin.

LOECHES
La más eficaz agua purgante natural que NO IRRITA
LA MARGARITA
Declarada de utilidad pública hace 80 años

MERMELADAS ALFRED HILL

Ciclista !!
Pida el nuevo
Velolux
BOSCH
Ptas. 36

Por este precio tendrá dinamo cromada de 4 voltios y fárol con luz potente, incluso a poca marcha.
Exija sea marca BOSCH que es garantía de duración y solidez.
EQUIPO BOSCH, S. A.
Madrid: Viriato, 20. Barcelona: Mallorca, 281. Sevilla: P. Colón, 4 dup.

LA VILLA DE PARIS. ATOCHA, 67. ABRIGOS, VESTIDOS. INMENSO SURTIDO. MODELOS DE PARIS

"La presente crisis moral: sus causas y sus remedios en las realizaciones de la A. Católica"

TEXTO INTEGRO DEL DISCURSO DE S. E. EL CARDENAL VIDAL Y BARRAQUER EN LA SEMANA SOCIAL DE MADRID

A petición de numerosos lectores, damos a continuación el texto íntegro del discurso de Su Eminencia el Cardenal Arzobispo de Tarragona, doctor Vidal y Barraquer, en la solemne sesión de clausura de la Semana Social de Madrid. Estudio magistral de la crisis de la fe y las costumbres en nuestra Patria, constituye el discurso un documento de inapreciable valor, que todo católico debe leer, meditar y conservar.

Motivos del discurso

«Señores:

Amablemente invitado a dirigiros la palabra en esta sesión de clausura del séptimo curso de las Semanas Sociales Españolas, me negué primeramente a ello; la competencia, que tanto enaltece a muchos de nuestros Prelados y a mí me falta—lo digo sin modestias aparentes—, me inducía a obrar así; luego, mejor meditado, no insistí en la negativa; y aun agradecí y con gozo acepté la invitación varias veces reiterada por el dignísimo Consiliario general de Acción Católica, porque ella me ofrecía una doble oportunidad, que, a mi juicio, no debía ni podía desaprovechar.

La invitación

Consideré, de una parte, la condición, la significación, el emplazamiento, si así puedo expresarme, dentro del marco general de las fuerzas católico-sociales españolas, de la zona de pensamiento y de acción, representada por las relevantes personalidades don Severino Aznar y don Pedro Sangró y Ros de Olano, que vinieron a pedirme mi intervención en este curso; me fijé en el modo insinuante de hacerlo, como pidiendo una muestra de afecto y correspondencia a su asidua labor pública y privada por la causa de la Iglesia; recordéla siempre ávida de genuinas orientaciones ortodoxas; siempre atenta a "defender con decidido empeño (sin menoscabo, se entiende, y aun con medro, de la paz social) los intereses de la clase popular y singularmente de los operarios y labradores, no sólo inculcando en los corazones el principio religioso, único, verdadero manantial de consolaciones en los trabajos de la vida, pero aun esforzándose en enjugar sus lágrimas, endulzar sus penas y mejorar su condición económica, merced a bien entendidas disposiciones", como, siguiendo las huellas de León XIII, inculcaba Pío X en su Encíclica "Il fermo proposito"; siempre esforzada por realizar, uno por uno, los demás fines que a la Acción Católica magistralmente señaló en la citada Encíclica aquel santo Pontífice, de un modo singular «adelantándose valerosamente a proponer, en los múltiples y graves problemas que surgen a cada momento en la vida social y reclaman pronta y segura solución, la solución católica, haciéndola prevalecer mediante una propaganda vigorosa, activa, inteligente, disciplinada, capaz de oponerse directamente a la propaganda contraria"; siempre deferente y dócil a la disciplina canónica y a las indicaciones jerárquicas; representante de núcleos de intelectualidad española, puesta al servicio de la Acción Católica; por esto no quise que a ésta faltase el aliento que mi presencia aquí pudiera darle; sin que ello, empero, signifique, en modo alguno, desafecto, ni desestima, ni desapego para con otras zonas o sectores de pensamiento y acción, también de innegable ortodoxia y rectitud de miras, aunque divergentes en puntos opinables, porque "in dubiis, libertas".

A ambos sectores, a los cuales tengo más cerca de mi corazón de Prelado de lo que ellos puedan presumir, como a todos los que se interesan por la causa del bien común, he de indicarles, amorosa y paternalmente, la necesidad íntima y caritativa convivencia y de concorde actuación, pues cuando peligran los fundamentos básicos de nuestra civilización cristiana, minados por corrientes poderosas de orden interior y exterior, las cuestiones previas y secundarias pasan a ocupar el lugar de cuestiones bizantinas ante la inminencia y gravedad del peligro: "in necesariis, unitas".

Amor a España

Consideré, por otro lado, que, como Prelado de Cataluña, debía estar entre vosotros en las presentes circunstancias, que debía animaros, que debía daros muestra de mi afecto y abriros mi corazón, siempre ávido de paz y armonía entre todos los españoles y más actualmente por necesitar la Iglesia del esfuerzo conjunto de todos; recordé también aquellos días en que los deberes de mi cargo pastoral, tal como yo los entendía en mi conciencia, lleváronme a tutelar intereses espirituales de mi cristiana grey, siguiendo el espíritu ecuménico de la Iglesia, que a todos los pueblos maternalmente respeta y a todas sus naturales características amorosa y maravillosamente se adapta, en frente de ingerencias abusivas en la vida religiosa de mis fieles, actuación por algunos erradamente interpretada como fruto de desamor a la Patria común, como expresión, no ya de desinterés, sino de desafecto a España. Y, aunque hartas pruebas tengo dadas, inequívocas, antes, entonces y después, en sentido contrario, no he querido desaprovechar esta oportunidad para unirme a vosotros, para fundirme con vosotros al calor de la caridad de Jesucristo y del amor de Patria, en el momento en que aquí, en la ciudad cabeza del Estado, con tanta diligencia y competencia os habéis estado ocupando, en concienzudo estudio, de la crisis moral, social y económica que hoy aqueja el mundo todo, y, en algunos de sus aspectos, con no menor, y acaso con mayor gravedad que a otros, al pueblo español, del cual todos somos miembros y al cual todos, por inclinación y por deber, tan entrañablemente amamos.

Afecto y gratitud

A los dos motivos antes alegados, juzgo oportuno añadir otro: la satisfacción que me proporciona de exteriorizar mi afecto y gratitud a todos vosotros, que, atentos a las normas y deseos de los Romanos Pontífices y de los Obispos, contribuís a este hermoso resurgir de la Acción Católica. A los que habéis acudido a escuchar las luminosas enseñanzas de los distinguidos profesores que han recogido el meollo de la doctrina de la Iglesia, y a estos insignes profesores, mi especial reconocimiento y el de todos los Prelados, singularmente al dignísimo señor Arzobispo de Mitilene, representante de Portugal, y a la representación de los católicos de Bélgica y de Francia, naciones hermanas y muy queridas nuestras, quienes, por medio de sus esclarecidos directores, el Padre Rutten, hijo de nuestro Domingo de Guzmán, y el ilustre catedrático de Derecho Internacional de la Universidad católica de Lille, M. Joseph Danel, tanto nos han instruído y alentado para seguir sin vacilación, con voluntad decidida y éxito seguro las orientaciones de la Sociología cristiana.

A vosotros, jóvenes, obreros y empleados, que, ávidos de cultura cristiana, y buscando solución adecuada a los innumerables problemas que se os presentan en el orden individual y colectivo, habéis asistido a las lecciones de esta Semana Social; gratitud a vosotros y a vuestros generosos protectores, que, mediante bolsas de viaje, os han facilitado la realización de vuestros deseos; gratitud también a la Prensa en general y especialmente a la católica, a la Junta Central de Acción Católica, con su benemérito presidente, y a los que con ella han colaborado, Grupo de la Democracia Cristiana, Asociación Católica de Propagandistas y Juventudes Católicas, esperanza de días mejores para la Iglesia y para la Patria; gratitud y plácemes a mis venerados y queridísimos hermanos el señor Obispo de Madrid-Alcalá y el señor Obispo de Oviedo, Consiliario general de la Acción Católica, por el celo, actividad y acierto demostrados en la organización y desarrollo de la Semana, y a su eficaz colaboradora la Comisión Permanente, cuyos dignísimos presidente y secretario general han sabido hacer honor a la confianza merecida y han dado pruebas inequívocas de lo que puede esperar el Consiliario de sus excelentes cualidades puestas al servicio, defensa y difusión de las doctrinas católico-sociales.

Adelante sin desmayos, trabajad, siempre puestos los ojos en Jesucristo, en su Vicario en la tierra, y en el Consiliario general, delegado de los excelentísimos Metropolitanos, y nombrado por la Santa Sede. Con mi fervoroso aliento, recibid todos nuevo testimonio de mi afectuosa gratitud.

La crisis moral

Argumento de esta Semana ha sido la crisis moral, social y económica del mundo. Y, si bien temas hubo en las lecciones de este curso, que caen dentro del estudio de la crisis moral, considerada en peculiares aspectos, como la crisis de la libertad, la apostasía de las masas, el laicismo, el divorcio, los deberes de la propiedad, el trabajo extradoméstico de la madre, temas todos ellos tan competentemente tratados por los respectivos profesores, quedaba, no obstante, aún lugar para una consideración de conjunto sobre la presente crisis moral, sus causas y sus remedios en las realizaciones de la Acción Católica.

I
Su naturaleza

Describiríamos la presente crisis moral como un estado:

De desdibujamiento, y a veces casi extinción, de los principios y normas que rigen la honestidad de las acciones, merced a lo cual el dictamen práctico de la razón, que los aplica a los casos concretos, se produce falto de firmeza, sin orientación segura, con vacilante flojedad y, fácilmente, con lamentable desvío;

De relajación de los resortes morales de la voluntad, que no funcionan con normalidad ética y fallan en los momentos decisivos de la deliberación y del obrar humanos;

De preponderancia de las ventajas y satisfacciones inmediatas y tangibles sobre otros intereses más lejanos, pero también más sólidos y beneficiosos, en orden a determinar la propia conducta;

De fácil desatención, por tanto, de los propios deberes, cediendo su espiritual estímulo ante los halagos del goce y bienestar materiales, el ansia de las vanas ambiciones, las solicitaciones de la pasión, los dictados de la mundana prudencia o los usos extraviados de la época;

De menosprecio de la ley, que se considera, no ya como una valla preservadora y defensa saludable, sino más bien como traba enojosa de la libertad, ávida de lanzarse por las anchurosas sendas del antojo;

De intolerancia de la autoridad, siempre y cuando sus disposiciones se avengan mal con el interesado criterio, los ciegos prejuicios, las personales conveniencias, los apasionados partidismos, las sistemáticas posiciones de los súbditos;

De soslayamiento, cuando no emancipación, de la norma religiosa, como informadora de toda la conciencia moral, reducida la religión a un sentimentalismo vago, a unas prácticas rutinarias, fácilmente omisibles; a un pietismo semisupersticioso, sin saludable influjo, íntimo y vivífico, en las raíces más hondas de los humanos actos;

Crisis de indisciplina

Un estado, en una palabra, de oportunismos acomodaticios, de voluntades enervadas para el bien, de disgregación de las conciencias, de relajamiento de los espíritus, de incontinencia de las pasiones, de captación de los viles intereses, de deslealtades al deber, de insumisión a la autoridad, de reluctancias a la ley, de preterición de Dios, de universal "indisciplina"—es la palabra justa—en el hombre interior y exterior, en el individuo humano y en la masa humana.

Acabamos de calificar, en síntesis, la presente crisis moral como "crisis de indisciplina», y dijimos que ésta es la palabra justa. Porque, si "disciplina" significa doctrina, instrucción, formación ideológica de la persona, especialmente en lo moral; posesión de una regla, orden y método en el vivir; hábito de sujeción y acatamiento a esa doctrina y a esa regla, y a quien tiene cargo de interpretarla, procurar su cumplimiento y rectificar o corregir sus infracciones o desviaciones; por la ausencia o la profunda atenuación de todo ello se caracteriza la crisis moral de hoy, según aquellos rasgos más salientes que para describirla nos sirvieron.

Y que estos rasgos no son invención o exageración caprichosa de la fantasía, ni abstracción arbitraria de la mente, sino reflejo fiel y expresión verídica de la realidad, lo demuestran el examen y análisis de ciertos hechos característicos que ofrece hoy la vida moral, en la esfera puramente personal del individuo, en el círculo de la familia, en el campo de los diversos órdenes de relaciones que constituyen el civil consorcio.

En la conducta individual

Así, por lo que a la conducta estrictamente personal del individuo se refiere, no estamos ya hoy en el caso de aquellos deslices, defecciones y caídas —que siempre han existido y siempre existirán, aun en las épocas de más intensa vigencia de los principios éticos—, con que el hombre, flaqueando ante los estímulos del mal, abusando de su albedrío y desobedeciendo la voz de la conciencia, se aparta de la senda del deber, traspasa los límite de lo lícito, quebranta el precepto, pero quedándole claramente conocida la obligación, siceramente admitido el imperio de la ley, y vivo, por ende, el interno reproche de sí mismo. Hoy es caso frecuentísimo el de un cierto conocimiento y reconocimiento vagos de las normas, naturales y positivas, de la moral—dejemos a un lado la ingente multitud de ignorancias afectadas—; pero sin trascendencia al orden práctica: de donde su descuido y transgresión habituales, como la cosa más natural del mundo. Véase, si no, la ligereza y el poco o ningún discernimiento, con que tantos, que se profesan católicos, escudándose en fútiles pretextos de ilustración literaria, de formación científica o estética, de educación física, de interés higiénico, de indispensable solaz, y otros por el estilo, admiten ciertas clases de lecturas licenciosos, o por otros conceptos, peligrosas y nocivas; asisten a ciertos géneros de diversiones y espectáculos mal avenidos con el pudor y la decencia; siguen ciertas corrientes de moda reñidas con la honestidad. No hay para qué detenernos en describir qué son hoy, con frecuencia, la novela, la revistra ilustrada, el «cine», el teatro, las artes plásticas, la danza, la playa y el balneario, el desnudismo más o menos impudente del salón y de la calle, que hasta los templos invadir intenta, ni en reseñar cómo personas que aun de devotas se aprecian, saben compaginar la ostentación muy visible sobre el pecho del símbolo de nuestra Redención y la misa, y la misa y la comunión matutinas con la participación mundana en esas flagrantes manifestaciones de disolución moral. Hechos son de todos harto observados y conocidos.

Y otros síntomas de indisciplina ética de los espíritus, en el orden puramente personal, podríamos todavía añadir. Obsérvese qué caso se hace de las prescripciones eclesiásticas, tan mitigadas ya, referentes a la abstinencia y al ayuno; cómo se santifican, positivamente, asistiendo a los actos del culto, y negativamente, si no impone el descanso la ley civil, los días del Señor; cómo se cumple aquella intimación del Apóstol: «A los ricos del mundo, mándales... que con facilidad repartan y comuniquen de sus bienes» (I Tim. 6, 17-18); y dígase si en un buen número de católicos puede afirmarse que hay asimilada la doctrina moral que profesan, viviente la normal moral que reconocen, arraigado el hábito de sujeción y respeto a esa doctrina y esa norma; si puede en una palabra afirmarse que en su privado y personal proceder hay disciplina moral.

En la familia

Nada extraño, por tanto, que la misma decadencia moral se note dentro del familiar consorcio. «Hemos visto —dice el Pontífice actual en su Encíclica «Ubi Arcano»—obscurecerse, aquí y allá, en el pueblo, las ideas y los sentimientos religiosos que la Iglesia había infundido en la célula misma de la sociedad, que es la familia; desaparecer la jerarquía y la paz del hogar; perderse cada día más y más la unión y la estabilidad de la familia; el fuego de las bajas concupiscencias y el apego mortal a inhonestas ventajas; violar con tanta frecuencia la santidad del matrimonio, que las mismas fuentes de la vida de las familias y de los pueblos han sido contaminadas.»

De un lado, por parte de los hijos, «ya no hay costumbre de honrar la autoridad paterna» (Ib.). De otro lado, por parte de los padres, hay un «deplorable decaimiento de la educación familiar. A los oficios y profesiones de la vida temporal y terrena, ciertamente de menor importancia, preceden largos estudios y cuidadosa preparación, mientras que, para el oficio y deber fundamental de la educación de los hijos, poco o nada preparados están hoy muchos de los padres, excesivamente metidos en los cuidados temporales» («Divini Illius»).

Efectos de esta ausencia de preparación para la obra educadora en muchos padres son, por un extremo, aquel concepto absoluto o depósito del derecho educativo paternal, expresamente reprobado por el Papa en la misma Encíclica; por otro extremo, el abandono de la función educadora a manos extrañas, el alejamiento, cada día creciente, del niño del saludable y natural ambiente familiar, ya desde sus más tiernos años, con diversos pretextos, la falta de vigilancia y protección paterna, [illegible] las ocasiones de naufragio moral, [illegible] hoy en número y gravedad, recla[illegible] extensa y activa, o también [illegible] decaimiento de la educación por excesivas blanduras y muelles sensiblerías. («Divini [illegible] «Ubi Arcano», «Miserentissimus Redemptor».)

Recordemos cómo «han comenzado a cundir entre los fieles, haciéndolos [illegible] esfuerzos para introducirse más profundamente, los perniciosos errores y depravadas costumbres, opuestas a la santidad del matrimonio cristiano, basados en falsos principios de una nueva y perversísima moralidad." (Encíclica "Casti Connubii"); aquellas insidias contra la fecundidad y contra la estabilidad del vínculo (a base de previsión económica, de indicaciones terapéuticas, de teorías eugenésicas) y contra la fidelidad conyugal (a base de exigencias temperamentales y de emancipación fisiológica), que en detalle reseña, luego, y condena la Encíclica «Casti Connubii»; y—dejando todavía de lado otros muchos deplorables síntomas de la vida de familia que pudiéramos aducir—dígase si no existe hoy un hondo quebranto de la disciplina moral en las mutuas relaciones entre cónyuges y entre padres e hijos, aun y sobre todo en sus más fundamentales aspectos.

En la sociedad

Y, ¿qué diremos de la crisis de disciplina moral en el ámbito del consorcio civil? Escuchad unas gravísimas palabras, que, si no vinieran de tan alto, pudieran parecer exageración pesimista, cuando no son más que visión clara y comprobada de los hechos. "Hase enseñoreado del corazón y de la mente de los hombres—dice el Pontífice actual en su Encíclica "Ubi Arcano"—un desvordamiento tal de pasiones y una tal perversión de ideas que aun es de temer que los mejores entre los fieles y entre los mismos sacerdotes, seducidos por el espejeo de las apariencias de verdad y de bien, sufran el contagio del error funesto. (¿Cuántos son, en efecto, los que profesan las enseñanzas de la Iglesia católica en las cosas que se refieren al respeto y obediencia debidos a la autoridad civil, al derecho de propiedad, a los derechos y deberes de los trabajadores de la tierra y de la industria, a las mutuas relaciones entre Estado, entre obreros y patronos, y entre el poder eclesiástico y el poder civil, a los derechos de la Santa Sede y del Romano Pontífice, a los privilegios de los Obispos, a los derechos, en fin, de Cristo, Creador, Redentor y Señor, sobre cada uno de los hombres y sobre todos los pueblos? Y aun estos mismos, en sus discursos, en sus escritos y en todas las manifestaciones de su actividad, no se conducen de otra suerte que si las enseñanzas y normas directivas tantas veces promulgadas por los Soberanos Pontífices, especialmente por León XIII, Pío X y Benedicto XV, hubiesen perdido su fuerza real o hubiesen caído en desuso.")

"Desmoralización espantosa"

Resumiendo, con palabras del mismo Pontífice en su otra Encíclica "Miserentissimus Redemptor", el espectáculo que la crisis de indisciplina y desmoralización ofrece en los tiempos presentes: "Van cundiendo entre los fieles la negligencia de la disciplina eclesiástica y de los tradicionales principios, usos y preceptos que forman la base de toda la vida cristiana, rigen la sociedad doméstica y protegen la santidad del matrimonio; la total incuria en la educación de la niñez o su falseamiento por excesivos halagos y blanduras, y aún la imposibilitación a la Iglesia de educar la juventud; el lamentable olvido del pudor cristiano en las costumbres de la vida ordinaria y en las modas sobre todo femeniles; la desenfrenada codicia de los bienes transitorios, la exorbitancia de los intereses político-sociales; la captación inmoral del aura popular, el desacato a la autoridad legítima, el menosprecio, en fin, de la palabra de Dios, que lleva a ruina o pone en riesgo próximo la misma fe."

No nos lisonjeamos de haber dado una descripción acabada y completa de la actual crisis moral, en todos sus detalles y aspectos, ni era este nuestro propósito. Mucho pudiera añadirse; pero bien claro es, por lo dicho, que la presente crisis de desmoralización es espantosa por su universalidad, que alcanza a todos los estados y sectores sociales y a todos los órdenes de la vida; por su profundidad, que llega hasta los más íntimos y vitales resortes de la actividad humana; por su volumen y avance, siempre crecientes, que van multiplicando el número de los contagiados y reclutando nuevas víctimas aun entre los núcleos más selectos, borrando de la faz de los pueblos las costumbres dignas, creadas por la cristiana civilización, "hasta tal punto que la humana sociedad no parece avanzar hacia ese progreso universal, de que suele gloriarse el hombre, sino retornar a la barbarie" («Ubi Arcano»).

II
Las causas de esta crisis moral

Y ¿a qué se debe este hecho? ¿A qué causas obedece? Hemos calificado, insistentemente, la presente crisis moral de crisis de indisciplina. Indagando, pues, los factores negativos y opuestos, perturbadores y disolventes de la disciplina, en la vida personal y en la vida social, podremos fijar con claridad y exactitud sus causas.

Y, ante todo, claro está que en la producción de estado tan alarmante han jugado, por mucho, influencias externas a los núcleos atacados del mal actual. Las corrientes en auge, el ambiente dominante de materialismo, de amoralismo económico, de liberalismo, de naturalismo, de laicismo, de paganismo renaciente, de modernismo moral, social y jurídico—no menos temible que el dogmático, y, al igual que él, objeto de expresa condenación pontificia (cf. "Ubi Arcano»)—no hay duda que han sido parte importante en la producción del hecho deplorable en cuyo estudio nos ocupamos.

Pero no es éste para nosotros, ahora, el aspecto más interesante de la cuestión. Viénennos espontáneamente a la memoria, a este propósito, unas recientes palabras de Pío XI a la peregrinación española organizada por el Patronato de Jerusalén, en la recepción del 26 de septiembre próximo pasado ("Osser". Rom. del 27). Decía el Papa: "Si todos los hijos de España hubiesen vivido la "vida cristiana" con abundancia, siempre con abundancia mayor, no hubiera, ciertamente, ocurrido aquello que aflige y apena el corazón de todos". No nos preocupa tanto—sin que esto signifique desconocer su importancia—el comprobar y definir la influencia que esos factores externos de ambiente hayan tenido en la génesis del contagio actual; prefiérapanos más estudiar y examinar cómo y por qué nosotros mismos, los que lamentamos el hecho, los que somos y nos decimos interesados en su desaparición o en su [illegible] le aminoramiento, dejamos antes que la condición externa de ambiente, fautora de la crisis, se produjese; cómo y por qué no supimos ni pudimos contener la ola que todo lo invadía; cómo y por qué no logramos preservarnos del naufragio nosotros mismos; cómo y por qué, o no advertimos a tiempo el inminente peligro, o, si lo advertimos, no reaccionamos eficazmente contra él; cómo y por qué, aun después de contemplar la ruina desolante, no acertamos a restaurar el orden moral caído en la conciencia de los hombres y en las costumbres de las masas.

Ahí es donde, al parecer nuestro, hay que buscar las causas más interesantes, y aun diríamos primarias, de la presente crisis moral. Porque es evidente que, sin perder de vista el ataque y la táctica del enemigo, nos es más necesario todavía rectificar y robustecer nuestra propia estrategia.

Defecto de formación

Y persistiendo en la idea de que, en síntesis, esta crisis no es más que una crisis de disciplina, la primera y fundamentalísima causa de ella parécenos que radica en el defecto de formación personal, que ha dejado en vilo, sin bases, la disciplinación entera de la vida. Disciplina vale tanto como aprendizaje, primero, y posesión y aplicación, después, de unos principios básicos que han de regir toda la conducta moral del hombre. La palabra "disciplina" es equivalente de doctrina, sabiduría, instrucción, corrección. De suerte que decir que la ausencia de disciplina moral se debe primariamente a la falta de básica formación moral del espíritu es cosa tan evidente, que el anunciado llega a ser casi tautológico. No pretendemos significar con esto que la nefasta influencia del ambiente no pueda a veces frustrar y malear una buena y sólida formación. Hay de ello casos innegables. Pero también es innegable que muchas de las buenas y sólidas formaciones que parecen malogradas por influjo del ambiente corruptor, no eran tales más que aparentemente. Algo, sin duda, tenemos que rectificar en este punto. Si la educación dada a la niñez y a la juventud hubiese sido realmente lo que debía, adecuada a las especiales condiciones del sujeto, desarrollada en el ambiente más natural y más propicio, llevada hasta el punto de sazón y madurez convenientes, es indiscutible que no hubieran sido tan numerosas las defecciones. Ya hemos visto, empero, cómo por falta de preparación en los padres, por enrarecimiento del protector ambiente familiar o por alejamiento de él, por dejación perezosa, por absorción de los cuidados temporales o de las atenciones mundanas, por toda una serie de concausas que no es necesario precisar con más detención, a pesar de generosos esfuerzos y sacrificios nunca bastantemente reconocidos y alabados, la formación de los niños y de los jóvenes ha quedado desatendida o ha sido falseada; y en los mismos casos en que mejor parecía atenderse no era, a menudo, en todo su conjunto, lo que debía ser. Por algo ha dicho la divina Sabiduría: "Instruye al adolescente, según el camino que debe seguir, y ni aun llegado a viejo se apartará de él" (Prov., 22, 6, según el hebreo). Aquellos "principios claros y sanos", sobre todo "en los problemas más fundamentales", cuya falta en nuestros tiempos lamenta el Papa actual al principio de su Encíclica "Divini Illius" sobre la educación, no se han asentado firmemente en las almas de multitudes inmensas de niños, ni se han debidamente robustecido a la par que iban desarrollándose en la adolescencia la mente y el corazón; no se les ha dado bastante el lugar de destacada primacía que por derecho propio tienen, al lado de otras ideas de orden más secundario; no se ha distinguido, quizás, bastante lo intangible de lo opinable, el precepto del consejo, lo indispensable de lo simplemente recomendable, lo invariable de aquello que viene sujeto a cambios y mudanzas; resultando de ello que, llegado un momento de crisis, el derrumbamiento de convicciones perfectamente abandonables, cuando no infundadas, pero que en el alma del joven estaban en la misma categoría de aquellos principios y como consolidados con ellos en virtud de la deficiente formación, ha hecho vacilar y caer también los principios mismos; o bien, por extremo opuesto, el aferramiento a aquellas convicciones, no intangibles, ha conducido a combatir encarnizadamente, como desleales a los principios, a quienes, muy lícitamente, no las compartían.

Criterios católicos oscurecidos

Y, llegados aquí, para revestir de autoridad mayor este punto de vista, no sabemos omitir aquella reflexión de Pío XI, en su discurso de 16 de mayo de 1926 a los congresistas del Comité diocesano de la Juventud Católica, que versa, todo él, sobre la necesidad de la formación; aquella reflexión, decimos, reproducida en parte por su mismo augusto autor en la "Quadragesimo Anno" "sobre la instabilidad de las cosas humanas—citamos textualmente—, y no sólo de las pequeñas, sino también de las grandes, no sólo de aquellas que son circunstancias contingentes de la vida social, sino también de aquellas que parecen tocar a la substancia misma de las cosas y que nosotros no estamos habituados a concebir sino como inmutables. Hay, en efecto, una instabilidad de la cual ninguna cosa puede substraerse, porque en esto reside la esencia de las cosas creadas: que no tienen en sí propias su razón de ser. Así sucede que, aun para las cosas más grandes, para aquellas que están más próximas a la substancia de ciertas instituciones, la instabilidad es posible y a veces inevitable, y aun de hecho ordinaria, especialmente si no nos detenemos en la consideración de cada hecho particular, antes bien nos extendemos a las grandes consideraciones de la historia y del camino que la humanidad ha recorrido. Es que, precisamente, en esos elementos sociales que parecen fundamentales y los más exentos de mutación, como son la propiedad, el trabajo, el capital, no sólo una multitud de cambios de atribución de los rendimientos es posible, sino que es real y un hecho verificado. Ciertamente que el principio fundamental, el mandamiento de Dios: «No hurtarás», permanece inmutable; más allá de él hay sólo la violación del precepto divino. Pero qué de formas concretas diversas ha tenido la propiedad desde su primera forma en los pueblos salvajes, de la cual aún hoy puede tenerse una cierta experiencia, a la propiedad de forma patriarcal, y luego a través de las diferentes formas históricas (en el sentido clásico de la palabra) después a través de las formas feudales, y más tarde en las formas monárquicas, como también en todas las formas de la edad moderna... Y lo mismo pasa con el trabajo. Desde el trabajo primitivo del hombre en la edad de piedra hasta las grandes organizaciones de hoy, ¡qué de pasos, ascensiones, complicaciones y diversidades! Sin remontarnos a los ejemplos harto lejanos de las bellas, buenas, admirables corporaciones medievales, basta pensar en esas colosales organizaciones de trabajo que los alemanes llaman «Riesenindustriel» (industrias gigantes) de la industria moderna. Basta pensar en los reyes del hierro, del acero, del carbón, algunos de los cuales Nos hemos conocido, y que engloban en su industria hasta 15, 30, 60.000 obreros. ¡Qué enorme diferencia!»

"Es, pues, necesario—sigue diciendo el Papa—tener cuenta de ello y prepararse, por una previsión perspicaz y con una plena resignación, a esta instabilidad de las cosas y de las instituciones humanas, que no son totalmente perfectas, sino necesariamente imperfectas y susceptibles de cambios; las cuales tendrán éxito o no lo tendrán según que sean o no ejecutadas bajo aquella luz cuya ayuda ha de buscarse."

"De otro lado, empero—continúa—, se presenta una reflexión llena de consuelo. Trátase de las dos maravillosas prerrogativas que reivindicará constantemente la Iglesia: la prerrogativa de una firmeza, de una inmutabilidad, de una inalterabilidad, que fueron siempre la desesperación de los que quisieron luchar contra Ella... Y otra segunda prerrogativa: un don de adaptación, no menos grande, desesperación también de sus enemigos, que con frecuencia pensaron acorralarla contra el muro a fin de inmovilizarla, pero se vieron siempre obligados a reconocer que, a pesar de ellos, había hallado el medio de moverse; de ahí esa facilidad de adaptación a todas las circunstancias, para que pudiese sacar de ellas aquel bien de las almas que constituye el fin supremo de la misma Iglesia, y en vista del cual debe Ella siempre tener en cuenta "qué pudieran ser las cosas" y "qué son en la realidad". Hay en ello, más que otra cosa, uno de los milagros de su divina constitución." Página admirable, esta de Pío XI, bastante para acreditar ella sola una inteligencia de primera fuerza.

Pues bien: ese sentido de la "firmeza" e "inalterabilidad de los principios" de la doctrina católica, pero juntado al de su "virtud de adaptación a toda circunstancia" de hecho, con el fin de "aprovechar siempre toda posibilidad de bien", no se ha inculcado suficientemente en la obra de formación de las juventudes; y en ello radica una de las principales causas de la crisis de disciplina moral que hoy pesa sobre nosotros.

Falta de incorporación a la vida de la Iglesia

Pero al lado de esa falta de formación sólida, por honda asimilación de los "principios claros y sanos", sobre todo "en los problemas más fundamentales", haciendo que, a través de todas las contingencias, rijan soberanos en el campo de la vida y de la acción, hay que señalar otra causa también principalísima de la actual crisis moral en la falta de incorporación viviente de los fieles a la vida de la Iglesia, como tal Iglesia, es decir, como comunidad. Claro es que todo fiel está incorporado a la Iglesia y recibe su influencia vital. Pero el culto cristiano, la adoración cristiana, la oración cristiana, la acción de gracias cristiana, la expiación cristiana, aunque tienden en último resultado a la santificación y salvación de los individuos, y aunque en ellos toman parte los individuos, no son cosa solamente ni predominantemente individual. Son, de hecho la humanidad fiel, de derecho y por vocación la humanidad entera, la gran familia humana convertida en familia y "cuerpo místico" de Cristo, la inmensa colectividad humana hecha "Ciudad de Dios", elevando a Dios el tributo de supremo rendimiento y homenaje del hombre mismo y aun de todo el universo material, que también por boca del hombre, "lengua de la creación" según gustaban de llamarle los Padres griegos, confiesa y alaba las misericordias y magnificencias del Señor. No es compatible con el dogma católico el concepto protestante de la Iglesia invisible formada por los santos, sólo discernibles a los ojos de Dios y a El ligados por una relación puramente individual. Relación individual del hombre a Dios hay también, y es indispensable, en la Iglesia católica; pero nunca al margen, desglosada, independiente de la relación colectiva, social, de la gran comunidad. Es ésta, en substancia, la significación profunda de aquel gran dogma de la Comunión de los Santos, el gran dogma social cristiano, tan poco sentido hoy, tan poco meditado, tan poco profundizado, y, sobre todo, tan poco vivido en sus riquísimas aplicaciones y en su fecundísima virtualidad.

Porque, parécenos indiscutible que en la vida de los fieles—y entendemos de momento en su vida estrictamente religiosa o cultural—ha habido un exceso de tendencia individualista, un defecto de coaptación social, una fuerte atenuación, a veces casi ausencia, del sentido y del sentimiento de comunidad. ¿A qué llegaron a reducirse, en efecto, en muchos lugares la entidad parroquial, célula madre del organismo cristiano, "primer núcleo, en frase de Pío XI, de la vida religiosa de la gran familia social» (A la Juventud Católica romana, 21 octubre de 1923); y el templo parroquial, que, en expresión también del mismo Papa, "es como la casa de la gran familia, cuyo hogar es el altar" (cit. por Civardi, II, 65); a qué llegaron, decimos, a reducirse, sobre todo en los centros importantes de población, que son los que mayor influencia ejercen y a la postre acaban por dar el tono a los demás? ¿Y qué diremos de la poca o casi ninguna participación activa de los fieles en la santa misa, especialmente en la misa mayor o parroquial, y en las demás funciones litúrgicas, oficiales, de la Iglesia, que—salvo el debido respeto a todas las particulares devociones—siempre están en plan de categoría superior, en orden a identificarnos con el espíritu de nuestra Madre? ¿Y qué, también, de la poca estima y aprovechamiento de la clásica predicación de la Iglesia, la homilética, catequística y pastoral, la que—salvo igualmente el respeto debido a otras formas—está en primera línea perpetuando a través de los siglos aquel "fides ex auditu" del Apóstol de las Gentes?

Exagerado espíritu de cuerpo

Creemos innecesario extendernos sobre esto en prolijas consideraciones que están al alcance de todos. Pero no queremos omitir, al hablar de estas infiltraciones de individualismo—y ya en otro orden algo más externo—aquel factor, que también ha contribuído en buena parte a la presente crisis moral, y que el sacerdote Luis Civardi, autorizado sistematizador de la doctrina sobre Acción Católica, en su doble aspecto teórico y práctico, señala como uno de los enemigos de la disciplina. Porque, al lado de esa especie de individualismo religioso de que hablábamos, y que pleonásticamente pudiéramos calificar de "individualismo individual", hay todavía otro individualismo, muy pernicioso y lamentable que podríamos llamar, aunque la expresión suene a paradoja, "individualismo colectivo". Nos referimos a aquel hecho que el mencionado sacerdote Civardi designa con el nombre de "exageración del espíritu de cuerpo", es decir, "aquel excesivo apego a la propia asociación..., que no nos deja ver nada más allá y por encima de nuestra asociación propia, y que, por tanto, pone en nuestro ánimo la tentación de hacernos independientes de las autoridades superiores, y de ver tal vez con malos ojos, o aun de hostilizar, a otras Asociaciones, como rivales o concurrentes". El amor a la propia Asociación, a la propia obra, su misma preferencia a las demás, no es en sí cosa mala; es un hecho natural y aun beneficiosamente estimulante. Pero ha de ser ordenado y debe mantenerse dentro de los justos límites. Cuando los rebasa y llega hasta el desdén, la competencia y la hostilidad, y hasta la insubordinación de los intereses de cuerpo a otros más generales y más elevados, se convierte, como advierte el mismo autor, en "soberbia colectiva"; y es cosa impresionante, y a la vez muy dolorosa ver cómo esta soberbia colectiva fórmase a veces de una suma de humildades individuales, así como también de una suma de individuales pobrezas fórmase a veces una inmensa colectiva fastuosa opulencia.

Claro está que estas infiltraciones de individualismo colectivo revelan, igualmente, un defecto de coaptación y coordenación social, una fuerte atenuación del sentido y del sentimiento de comunidad, y son gérmenes y factores poderosos de la indisciplina que caracteriza la crisis moral de los tiempos presentes.

Insumisión a la jerarquía

Y pasando a otro orden más extenso y más amplio, a un orden ya propiamente disciplinar, al orden, más precisamente, de las directivas pontificias y jerárquicas, referentes a la actuación de los fieles como ciudadanos, en cuanto toca a la religión y a la moral—cosa indiscutiblemente sometida, tanto en lo social, como en lo económico, al supremo juicio de la Iglesia, a quien "Dios confió el depósito de la verdad y el gravísimo encargo de publicar toda la ley moral e interpretarla, y aun urgirla oportuna e importunamente («Quadragesimo Anno»), de nuevo se nos revela como causa muy poderosa de la presente crisis la falta de plena coaptación dentro del organismo social de la Iglesia, la ausencia de identificación con su espíritu, de aquel "sentire cum Ecclesia", que tanto se recomienda, el fácil olvido de lo que, con relación a la autoridad, significa para el católico su condición de "miembro de la Iglesia discente". De ahí nacen las insumisiones más o menos vergonzantes, las renitencias más o menos paliadas, las críticas más o menos presuntuosas, las cáusticas ironías, las hipócritas lamentaciones y otras actitudes por el estilo, frecuentes a presencia de la autorizada orientación. Sucede, con frecuencia, algo análogo a lo sucedido cuando la publicación de la gran Encíclica "Rerum Novarum" por el Papa de los obreros. "No faltaron entonces—dice a este propósito Pío XI en la «Quadragesimo Anno"—quienes, en medio de tanta concordia de los espíritus, experimentaron alguna conmoción; de suerte que la doctrina de León XIII, tan noble y profunda, nueva del todo a los humanos oídos, por algunos, aun entre los católicos, fué recibida con recelo; por otros, hasta con escándalo. Y es que ella derribaba, embistiéndoles valerosamente, los ídolos del liberalismo, ningún caso hacía de los inveterados prejuicios, se anticipaba a los tiempos de un modo inesperado; de manera que los harto aferrados a lo antiguo se desdeñaron de aprender esta nueva filosofía social, y se espantaron de subir a aquella cumbre los pusilánimes. Otros hubo que admira

des, apocamientos o altiveces. Al faro esplendoroso y purísimo de la palabra papal, se prefiere, tal vez, la chispoorreante lucerna de la hoja del partido. Y si esto pasa con las augustas orientaciones papales, ya se ve qué pasará con las directivas más inmediatas del cuerpo jerárquico, aunque sean fijadas colectivamente y de acuerdo con el Jefarca Supremo.

Falta, por desgracia, a veces, la santa pasión por penetrarse—como dice, y quiere, y recomienda el Papa ("A los periodistas católicos", 26 junio 1929)—del espíritu del momento histórico, por comprender su "sentido divino", siguiendo el pensamiento divino que lo ha preparado y conducido, los nuevos designios de la Providencia, que nada hace en vano; capacitándose de su importancia ya que *es como* la transición entre el pasado y el porvenir; correspondiendo perfectamente a sus exigencias; concurriendo, no a su explotación"—que es vil palabra—, sino a su espiritual "fecundación" en este nuevo y actual fermento de ideas, de pensamientos, de deseos; como declara que ante todo se propone hacer el mismo Soberano Pontífice, por una labor de «reevangelización»—coadyuvado por la Jerarquía y la Acción Católica, prolongación suya—, ya que a El, en el misterio de su misericordia y de su bondad infinita, ha asignado Dios la primera responsabilidad.

Y claro está que si la primera responsabilidad, también la primera iluminación, y después de El, y por El, a los demás Jerarcas, de suerte que es empeñarse en caminar a oscuras de la divina luz, el querer prescindir de su guía en la interpretación y juicio de los momentos y los hechos.

«Por esto no es tampoco raro notar, aun entre los mejores, no aquella prontitud de disposición por «seguir» a Dios—que en ello está toda nuestra perfección y en ello está nuestra santidad—, sino aquella tentación por la cual se dejan ganar a veces las almas ansiosas del bien, la tentación bella y santa, dice el Papa, pero tentación al cabo—, de la impaciencia, que nos lleva como a querer ganar la delantera al mismo Dios, cuando lo que importa y hace falta es seguirle, y seguirle con prontitud, perseverancia y generosidad.» (A los miembros de la Obra de Apostolado litúrgico; 28 agosto 1931.)

Temerario abandono

Y no estará de más consignar aquí aquel otro fenómeno, fruto acaso también de una tentación de impaciencia—pero no ya bella y santa, sino lamentablemente desviadora—que se ha producido entre nosotros, como suele producirse dondequiera en casos análogos al nuestro. Nos referimos a aquella especie de iluminismo, que, descuidando el indispensable trabajo activo de cooperación humana a la divina Providencia, temerariamente y con tentación de Dios se promete a plazo fijo extraordinarias intervenciones de lo alto, cuya hora y momento es un secreto del mismo Dios, y a cada paso tropieza con revelaciones y prodigios y vaticinios, parto espúreo de falsos carismas, de exaltadas imaginaciones, o acaso de burdos e indignos amaños, arrastrando tristemente muchas almas a actitudes de insubordinación irreductible.

Todo por falta de la debida coaptación al cuerpo social de la Iglesia, de la debida coordinación con los restantes miembros, de la debida unión y subordinación a sus Jerarcas y a la Cabeza visible, los cuales, por la posición más elevada que ocupan, por las especiales gracias de estado que les asisten, por el mayor sentido de responsabilidad con que observan los hechos, son quienes mayores seguridades ofrecen de acierto en la indicación de los caminos que en cada momento y circunstancia—providenciales siempre, por adversos que parezcan—conviene seguir.

Indisciplina, por tanto, en el orden individual y en el social: defecto de formación sólida y completa; defecto de incorporación viva, de coordinación armónica, de subordinación pronta y generosa a la Jerarquía y, sobre todo, al Jerarca Supremo; de ahí, en resumen, las más principales causas de la presente crisis.

III

El remedio, en la Acción Católica

Y con esto dicho está ya que sus remedios se hallan en las realizaciones de la Acción Católica.

Porque, ¿cuáles son esas realizaciones que la Acción Católica se propone?

Son, precisamente: la formación de las conciencias; la intensificación de la vida cristiana; la coordinación de fuerzas; la subordinación al impulso, dirección y freno jerárquicos; para obtener, como final resultado, la recristianización de la sociedad.

La formación de las conciencias

Verdaderamente, la formación de las conciencias—dice Civardi—es el primer artículo de toda la Acción Católica; por eso la hemos llamado la «finalidad» suya «inmediata», el medio, la condición «sine qua non», para que ella alcance todos sus otros fines. «Fin inmediato de las organizaciones particulares, en especial de las de juventud, pero no menos necesaria para aquellos que participan en la dirección de los demás» la había ya llamado el Cardenal Secretario de Estado Gasparri (Carta al Card. Hlond, Primado de Polonia, 10 de abril 1929); razón por la cual la Acción Católica «se ligará—dice—con preferencia a todas las otras obras, con las instituciones piadosas, especialmente aquellas que tienden a la formación y al ejercicio de la vida cristiana más fervorosa».

En su discurso a la Juventud Católica Romana de 21 de octubre de 1923, y otras muy repetidas veces, ha afirmado el Papa actual que la educación cristiana de las conciencias «debe preceder a todas las otras actividades». (Citado por Civardi, «Manuale di Azione Cattolica», I, 137.) «No acabaríamos nunca de recomendar la preparación moral, intelectual y social», dice en otra ocasión a la misma Juventud (26 junio 1927). «Sin una buena formación, es imposible el apostolado», advierte a unos sacerdotes argentinos (6 marzo 1930).

Especialmente se propone la Acción Católica esta formación en sus organizaciones de juventud, «que en ello principalmente deben ocuparse», dejando para los hombres ya maduros la plena actuación de apostolado, según declara Pío XI en su Carta «Quae Nobis» (al Card. Bertram; 13 nov. 1928), que viene a ser como el documento básico de la Acción Católica; idea que ya cuatro años antes había expresado al canónigo Brohée, fundador de la Asociación Católica de la Juventud Belga (al decirle («Osserv. Rom.»; 21 agosto 1924): «Es necesario insistir sobre la importancia de la formación y preparación Nunca se trabajará bastante en ello.» Aun durante la época de preparación podrán hacerse, y deberán hacerse, modestos ensayos de apostolado; pero «sin nada sacrificar—advierte el Papa—del trabajo de seria preparación».

Y esta preparación de la juventud en la Acción Católica, si bien—como explica el Cardenal Pacelli (Carta a monseñor Kordac, Arzobispo de Praga; 3 noviembre 1930)—, tiene por fin primordial "su formación en todo lo que concierne a la fe, las costumbres y los principios sociales, con miras a obtener la práctica habitual de las obligaciones de la vida católica"; y si bien "no es en las reuniones y organizaciones de las Asociaciones de la Acción Católica donde debe darse una enseñanza especial con vistas a la *acción estrictamente política*"; "ni es en manera alguna conveniente que la Jerarquía eclesiástica cree ella misma asociaciones políticas de juventud, y, sobre todo, que ejerza la dirección espiritual de los jóvenes, de tal suerte, que éstos se adhieran al uno más bien que al otro de los partidos políticos, entre los que dan las seguridades necesarias para la conveniente defensa de los derechos de la Iglesia... que es pernicioso mezclar la Acción Católica a los partidos políticos, haciéndola solidaria de sus vicisitudes y fluctuaciones incesantes"; no obstante, ejerce también una influencia indudablemente eficaz bien que indirecta, en el campo estrictamente político, por cuanto—como observa el mismo Cardenal Pacelli—la Acción Católica, por su misma naturaleza, prepara a los jóvenes asociados para tratar con rectitud las cuestiones y materias políticas, ya que, en general, por medio de los principios católicos y dejando a salvo el requerido orden, forma y dispone su inteligencia de modo que ellos puedan ser aptos y competentes para resolver aún los mismos problemas políticos."

Base de la acción

Y entonces la política—según ha declarado el Papa (a la Federación Universitaria Católica Italiana, 9 de septiembre de 1924)— "hecha a su tiempo, cuando deba hacerse y por quién deba hacerse, con una preparación conveniente, completa, religiosa, intelectual, económica, social, es, puede decirse, la mejor que hay; porque la Acción Católica, aun no haciendo ella misma política, quiere enseñar a los católicos a hacer de la política el mejor uso; cosa a la cual precisamente están obligados todos los ciudadanos, y los católicos en particular, ya que la misma profesión católica les exige que sean ellos los mejores ciudadanos». Y, por tanto, han de cumplir todos los deberes y ejercitar los derechos inherentes a la ciudadanía.

(En cambio "sin una debida preparación de la inteligencia y del corazón y aun técnica—dice el Papa en otra ocasión (A los representates del IV Congreso internacional de Juventudes Católicas, 19 septiembre 1925)—, no es posible aplicarse a la propaganda de las ideas, ni ocuparse con sólido resultado en las obras, sobre todo en las obras sociales, en las económicas, morales de cultura intelectual, en la moralización y ni aún en la catequística.")

Y no se diga que de todos estos textos citados se sigue la necesidad de la formación de los componentes de la Acción Católica, para las juventudes en primer término, que la tienen por fin primario, y también, para las demás organizaciones, que la tienen por fin inmediato, todas ellas, no menos que para los dirigentes; porque, si a los asociados a la Acción Católica se exige, no es solamente para su perfección individual (Carta al Cardenal Bertram), sino para que, como otros tantos focos de irradiación, para su labor de apostolado, para la cristianización social, para la reconstrucción de la "civitas christiana", finalidad suprema de la Acción Católica; puesto que, según se define ésta en el artículo primero de los Estatutos de la Acción Católica italiana, aprobados por el Cardenal Gasparri (2 octubre 1923), no es más que "la unión de las fuerzas católicas organizadas para la afirmación, la difusión, la aplicación y la defensa de los principios católicos en la vida individual, familiar y social."

Afirmación y difusión, aplicación y defensa de los principios. Que el hombre, todos los hombres, posea estos principios, que los aplique, que los viva; lo cual vale tanto como decir que "en sus costumbres resplandezca la profesión de la cristiana sabiduría", según frase del Papa en la carta con que por la Secretaría de Estado se dignó honrarnos recientemente (18 de agosto de 1933); no un fárrago de conocimientos indigestos, ociosos y estériles, sino aquel hábito de juzgar de las cosas y de los momentos por principios claros y sanos, inalterables en sí mismos, pero al propio tiempo de variadísima aplicación a las diversidades de las circunstancias; que en esto, precisamente, según la clásica definición, consiste la sabiduría, aquella nobilísima virtud, asistente a los consejos de Dios (Sap. 9, 4) que *tan fervientemente pedía para* el Rey sabio, aquella fundamental virtud, que, en su "Elogio de tantas veces", el "Poverello" presentado como la antítesis del Renacimiento, saluda la primera.

Vida cristiana

2.° **La intensificación de la vida cristiana**, en toda su plenitud, con todo su sentido de comunidad explicado antes.

Y por eso la Acción Católica empieza por la parroquia, "la casa de la gran familia, cuyo hogar es el altar"; por eso allí tiene su quicio, con el Consejo parroquial; en esa célula del vasto organismo eclesiástico, en ese "primer núcleo de la vida religiosa de la gran familia social".

Por eso, a través de la parroquia, empalma con la Jerarquía, de cuyo apostolado ella es participación y extensión, y, aunque sin exclusivismo, ama con preferencia todo lo que sea hacer reflorecer el ambiente de parroquia y el saludable influjo cristiano de la parroquia.

Por eso entre los medios que especialmente recomienda para intensificar en sus mismos socios, que luego la expandirán, esa vida, sinónima del nombre que ella lleva, ya que "Acción Católica" vale tanto como "Vida Católica", según repetida afirmación del Papa actual (a los Obispos y peregrinos de Yugoeslavia, 18 mayo 1929; a los universitarios católicos, 8 septiembre 1929; a la peregrinación de la Juventud Católica Belga, 14 octubre 1929; a la Federación Nacional Católica de Francia, 12 junio 1929; «La Acción Católica debe ser ante todo una vida católica»), figuran en primer término: la llamada «asistencia litúrgica» a la Santa Misa (unión espiritual con el celebrante, siguiendo y participando activamente a la acción sacrifical, con oraciones litúrgicas y canto de himnos y motetes), y esto corporativamente; tratándose de los Círculos de juventud, donde sea posible y con la debida autorización, la "Misa dialogada"; las comuniones colectivas varias veces al año; la participación en grupo, y con distintivo, en las procesiones; la participación en el canto de las Vísperas, en el Vía Crucis, el Rosario, la Hora Santa; las devociones fundamentales a la Pasión, a la Sagrada Eucaristía, a la Virgen y a San José; la asistencia asidua a las predicaciones de carácter más sólidamente formativo; el estudio de la Liturgia Sagrada; los Ejercicios y Retiros espirituales;, y finalmente, aquella gran obra prejuvenil de educación y preservación, que son los "Oratorios paroquiales". (Véase Civardi,, Manuale di Azione Cattolica, II, páginas 103, 134, 167, 231, 245.)

Porque, según ha dicho el Papa (al Comité de Acción Católica Italiana, 9 marzo 1924), Acción Católica significa "acción en la plenitud y perfección del cristianismo", y por eso—lo hemos oído ya de la carta del Secretario de Estado al Primado de Polonia—"se ligará con preferencia a todas las otras obras, con las instituciones piadosas, especialmente aquellas que tienden a la formación y al ejercicio de la vida cristiana más fervorosa, sobre todo en los jóvenes, que son más propensos a inflamarse de entusiasmo por las manifestaciones exteriores, y, por tanto, deben ser más sólidamente formados en la vida cristiana interior, que dará a sus manifestaciones externas el sello y la eficacia sobrenaturales".

"Unión"

3.° **La *coordenación de fuerzas*.** Que empieza en la parroquia, con el Consejo parroquial, y asciende gradual y jerárquicamente hasta la Junta Central.

Organos "coordenadores" llama justamente Civardi al Consejo parroquial, a la Junta Diocesana, lo propio diremos de la Metropolitana o Regional, donde existan, y a la Junta Central o Nacional. Y coordenadas entre sí, por estos órganos, están las grandes organizaciones nacionales que integran el vasto organismo de la Acción Católica.

Por eso la palabra predilecta, la consigna diríamos del Papa, al hablar de la Acción Católica es la palabra "unión", y, nótese bien, con preferencia a la otra palabra "unidad".

Así en el Discurso a la peregrinación de la Juventud Católica Belga (6 septiembre 1929), después de haber advertido que la "unidad" es un elemento esencial para los católicos: "unidad en la fe dentro de la gran disciplina, que hace precisamente de la familia cristiana una gran unidad; unidad en la obediencia pronta a los pastores, que de la disciplina y de la obediencia hace una sola cosa con la caridad", continúa:

«Pero hay más todavía. Con razón los estudiantes católicos belgas han afirmado, en su reciente Semana de Estudios, que el Papa quiere la «unión». Porque el fundamento de la acción es la «unión»; la «unidad», en este caso, no lo expresa todo, porque no connota la pluralidad, la variedad de las direcciones de la actividad. La acción, al contrario, exige la multiplicidad de las iniciativas, la variedad de las direcciones y de las manifestaciones, y, por consiguiente, también el número. La acción debe ser discreta y acertada en todas las edades, en todos los estados, en todas las profesiones, en todas las condiciones sociales; pero, para que sea eficaz debe apoyarse sobre la «unión»; es la unión la que ata las gavillas de trigo, es la unión la que hace la fuerza; y es la fuerza la que da la victoria y el éxito.»

«El secreto de la fuerza—decía a la Juventud Católica femenina, también belga (14 octubre 1929)—es la unión. No se trata de unidad, de identidad, sino de concordia, de coordenación de todos los impulsos y de todas las fuerzas; en esto está la unión.»

Y a la peregrinación de la «Francia del trabajo» decía (10 mayo 1930): «Es evidente—y Nos nos regocijamos de ver que vosotros también tendéis a ello—que, de una parte, es necesaria la armonía, la cooperación ordenada, en la vida de cada iniciativa, y que, de otra parte, es necesario salvaguardar la conservación de estas diferentes iniciativas. «Unir sin unificar»; coordenar sin absorber, agrupar sin confundir; he aquí lo que hay que querer y que vosotros habéis tan claramente comprendido».

Subordinación a la jerarquía

4.° **La subordinación al impulso, dirección y freno jerárquico**, por la definición misma de Acción Católica, que es «la participación del laicado en el apostolado jerárquico» (Encíclica «Ubi arcano», al Cardenal Bertram, etc.).

Coordinación, reconociendo en la Jerarquía todas las formas de actividad de los católicos organizados, su «centro» disciplinador (Pío XI. Carta al presidente de la Junta Central de Acción Católica. 2 octubre 1929).

Subordinación, «participando los católicos de todas las clases sociales en ese apostolado y viniendo a unirse a los centros de sana doctrina y de múltiple actividad social, centros legítimamente instituídos y que reciben, por consiguiente, la asistencia y el apoyo de la autoridad de los Obispos». (Carta «Quae Nobis», al Cardenal Bertram.)

Subordinación, por el agrupamiento y acoplamiento, bajo la dirección de la Jerarquía, de toda la selección de los católicos, que por ello mismo reciben vigoroso impulso (ib.).

Subordinación, que «se manifiesta por el obsequio y obediencia filial». (Pío XI. Discurso a los asistentes eclesiásticos de la Sociedad de la Juventud Católica Italiana, septiembre 1925, cit. por Civari.)

Subordinación, por tanto, no pasiva e inerte, sino con activa colaboración; porque Acción Católica es «cooperación del laicado a la obra apostólica, a la obra del apostolado propiamente dicho, y los sucesores de los Apóstoles son los Obispos». (A la Federación Nacional Católica de Francia, 12 junio 1929.)

Subordinación, porque «sin el dogma de la autoridad ni siquiera es concebida la vida católica». (A la peregrinación de la Juventud Francesa, 2 abril 1929.)

«Estar con los Obispos, estar con el Papa», según la consigna del Papa mismo. (Discurso a los peregrinos malteses, 23 agosto 1929.)

Estar con los Obispos, no sólo reconociendo la autoridad, la dignidad, la sucesión apostólica en cada Obispo y en cada diócesis, sino obedeciéndoles y secundándoles generosamente en sus cuidados y solicitudes pastorales en bien de las almas, de las cuales ellos han de dar cuenta a Dios (ib.).

Estar con el Papa, no sólo viendo en El el Obispo de los Obispos, el Pastor de todas las almas, el fundamento visible de la Iglesia, sino aceptando lo que El enseña y ejecutando lo que manda. Porque no sólo es difícil, sino aun imposible, ser católico y merecer el mínimum de gloria que este nombre connota, sin obediencia a los Obispos y sin la aceptación obligada, rendida y práctica a la autoridad suprema del Vicario de Cristo (ib.).

Disciplina

Subordinación: estar con los Obispos y con el Papa: disciplina.

Sí, disciplina; «que si a veces—como ha dicho Pío XI—exige sacrificios, incluso el sacrificio de alguna idea que puede parecer indiscutible (en el fondo sólo hay indiscutible la palabra de Dios), es, no obstante, un deber, deber de sentimiento, deber de pensamiento, deber de espíritu, de corazón y de acción». (A los congresistas del Comité Diocesano de la Juventud Católica, 16 mayo 1926.)

Disciplina: aun cuando la consecución del ideal aparezca más lejana, aun en los momentos en que humanamente parece extinguirse la esperanza, reprimiendo el celo indiscreto, que como nota Civardi, es uno de sus principales enemigos, y aquella tentación de la impaciencia, de que antes nos hablaba el Papa. Porque ("a la Acción Católica, colaboradora de la Iglesia en su obra más grande, la obra del apostolado, no puede tocarle mejor parte ni más afortunada condición que a la Iglesia misma. Es decir, que la Acción Católica debe tener fijos los ojos sobre la Iglesia, sus doctrinas y sus direcciones. Jamás debe perder de vista el ideal más perfecto y completo del bien; porque es preciso tender hacia arriba, siempre más arriba, no ya para elevarse a las supremas alturas a donde jamás nos será dado llegar, sino para no quedarnos demasiado abajo, y alcanzar cuando menos las cimas accesibles.) Es preciso que el esfuerzo y el objetivo de la Acción Católica sean siempre más elevados y más nobles; pero debe resignarse también a desplegar su actividad dentro del campo que la realidad señale a las posibilidades, según los planes de la Providencia divina. Tender a la perfección y hacer lo posible para llegar a ella; he aquí el programa al cuál pueden pretender las fuerzas humanas:" Lo demás es cosa de Dios. "Por eso la orientación de las grandes líneas (función del cuerpo dirigente y, sobre todo, de la Junta Central), la fijación, no puede ser otra cosa que lo que entra en los caminos y en los objetivos perfectos del bien completo y que entra al propio tiempo en las posibilidades realizables del hecho." (ib).

Disciplina, que—al lado de la asistencia de Dios—es el gran consuelo del Vicario de Cristo. "El pensamiento de que tiene a su disposición tales fuerzas, tales voluntades tan bien dispuestas y tan generosamente disciplinadas, renueva en el alma del Padre Santo una dulcísima consolación, una de aquellas consolaciones que le hacen posible el cumplimiento de la tarea cuyo peso lleva, la de guiar, sintiendo junto a su mano la mano del mismo Dios, la barca maravillosa que lleva a través de los siglos los tesoros de la Redención; aquella barca que enarbola el pabellón del divino Rey y extiende doquiera su reino y los beneficios de su amor y de su misericordia.) (ib.)

Disciplina: que "el mar podrá embravecerse, el curso de los siglos podrá ser trastornado, destruído y arrastrar hombres y cosas en el cataclismo que le arrebata. No hay que temer. Dios está allí; y ni siquiera es preciso que despierte, para traer de nuevo la bonanza. Siempre ha sido así en la historia de la Iglesia, y toda su movilidad, todo su don de adaptación a los acontecimientos humanos, no es más que una consecuencia de la promesa divina, de la suprema asistencia." (ib.)

Disciplina: que "si las dificultades, ciertamente, no faltan, ni pueden faltar, ni faltarán jamás; porque mientras estamos sobre la tierra hay siempre la lucha entre la verdad y el error; y si a veces ha habido dificultades particularmente graves y dolorosas...; no obstante, las últimas consecuencias, los resultados finales, son siempre consoladores." Se produce—dice el Papa—aquel fenómeno que él mismo había observado en las altas montañas "cuando pasa el huracán: se derrumba lo que debe derrumbarse, queda todo lo sólido, y, pasado el meteoro destructor, el azul del horizonte aparece más límpido y más celeste". (A los delegados de la Juventud Católica de Italia, 2 de noviembre de 1927.)

Disciplina: que sólo con ella, en toda su extensión y comprensión, con la formación sólida de las conciencias, traducida en intensificación de ferviente vida católica, con la coordenación de todas las fuerzas convergentes a la recristianización de la sociedad, con la perfecta unión y la activa subordinación al impulso y directiva jerárquicos, es cómo podremos hacer frente a la profunda crisis de hoy que a menudo nos ofrece a la sociedad humana «destituída de espíritu cristiano, con una vida propia de paganos, languidecida la luz de la fe católica, casi extinguido el sentimiento religioso y empeorando miserrimamente cada día la integridad y la santidad de las costumbres». (Pío XI al Cardenal Segura, 6 nov. 1929.)

Caridad

Disciplina. Y para guarda firme y propulsor eficaz de ella, la reina de las virtudes, el vínculo de toda perfección, el «antídoto certísimo—como dijo León XIII («Rerum Novarum», el final)—de la arrogancia del siglo y del desmedido amor propio», y también del espíritu individualista, corrosivos principales de la disciplina: «la caridad». La caridad «que impregna de amor la misma justicia», y «de la cual sacan su fuerza secreta las otras virtudes morales, la prudencia, la fortaleza, la templanza, tan necesarias para el orden social». (Carta del Cardenal Gasparri a Eugenio Duthort, 7 jul. 1928.) La caridad que, en medio de todas las actividades, mantiene viva la consideración de que «si los errores deben ser combatidos, los hombres deben ser siempre objeto de amor, a fin de que por las vías de la caridad sean traídos a reconocer las bellezas de la fe», y activo el recuerdo de que «el fin supremo, es decir, el bien de las almas, abarca todos los demás actos y nobles ideales». (Carta del Cardenal Gasparri al Presidente del Comité Central de Acción Católica Italiana, 2 oct. 1923.) La caridad, que «con sus íntimas invitaciones mueve a los verdaderos hijos de la Iglesia a buscar sin tregua, por los medios más apropiados, por las palancas más poderosas, por las instituciones más sabiamente ponderadas, un mejor arreglo de la sociedad, a organizar, según las robustas expresiones de Pío X, los rodajes sociales de suerte que, por su juego natural, paralicen el esfuerzo de los malos y hagan accesible a toda buena voluntad su parte de felicidad temporal». (Carta cit. a Duthort.) La caridad, que «afina el sentido social» y «dá a la justicia social más operante eficacia» (ib.). La caridad, en la cual se compendia toda la ley evangélica, y que según el Apóstol (Cor. 13, 4-7) es «paciente», es «benigna», no «busca sus provechos», «todo lo sufre», «todo lo sobrelleva». La caridad, en fin, de una gran efusión de la cual, según expresión de León XIII (al final de la «Rerum Novarum»), hay que esperar principalmente la salud que se desea, es decir, la que quiere y nos enseña a querer nuestro actual Pontífice: la restauración de «la paz de Cristo en el reino de Cristo».

Esta virtud excelsa de la caridad hemos siempre de vivirla y practicarla. A ello os invito a todos en este momento, los Prelados gustosamente nos acompañarán; será digno coronamiento de esta Semana Social. Elevemos nuestros corazones a Dios y hagamos un acto de amor vivísimo a Jesucristo, Nuestro Divino Maestro y adorable Redentor. Otro de amor y sumisión a la Iglesia nuestra Madre, a su cabeza visible el Papa Vicario de Jesucristo, dignamente representado en España por el Nuncio Apostólico, que tanto ha trabajado en pro de los intereses católicos, y a los Prelados, sucesores de los Apóstoles, que se desviven por vuestro bien; un acto de amor a los sacerdotes del clero secular y regular, encargados de continuar y administra entre los fieles los beneficios de la Redención, a los religiosos todos, en especial a los de la ínclita Compañía de Jesús en prueba de cariñoso homenaje; otro también de amor a nuestros hermanos los católicos, para que sientan y practiquen entre ellos intensamente esta soberana virtud, que era el distintivo de los primitivos cristianos; y, por fin, otro asimismo de amor a nuestros enemigos, a los que no conocen o no quieren conocer a Jesucristo, a los que persiguen a su Iglesia, a los que nos injurian y nos combaten, les deseamos gracias abundantes para que se conviertan y vivan; tenemos ante nuestros ojos el augusto ejemplo de Jesús con los brazos abiertos en el Calvario, orando y pidiendo al Padre para los que le crucificaron; sigámosle. De esta manera, distinguidos y queridos asambleístas, no he sido yo quien ha clausurado esta Asamblea, la clausura solemne y cristianamente la caridad: "in omnibus caritas".

Que esa gran efusión de caridad—y concluyo con este augurio ferviente—se derrame sobre vosotros, y os acompañe siempre, para incontrastable eficacia de todas vuestras actuaciones futuras.

INGENIEROS DE TELECOMUNICACION

Convocatoria junio. Plazas ilimitadas. No precisa ser bachiller. "Academia Cubillo". Lombia, 3. Teléfono, 57998, de 3 a 6.

MUEBLES

NO COMPRAR SIN VISITAR LA CASA APOLINAR INFANTAS, 1

NO SIEMPRE ES VERGONZOSO

el origen de las enfermedades secretas. Algunas pueden adquirirse indirectamente, y es tan humano padecer una enfermedad sexual como tener un reumatismo o una diabetes.

Con tratar de ocultar la enfermedad nada se consigue; lo esencial es curar el mal, eligiendo el tratamiento mejor, o sea tomar inmediatamente los Cachets Collazo, por ser lo más eficaz, cómodo, rápido, reservado y económico para curar radicalmente estas enfermedades, por antiguas y rebeldes que sean. Calman los dolores al momento y evitan complicaciones y recaídas.

Pida folleto gratis. A. GARCIA. Alcalá, 85.—MADRID.

DOMINGO CH. LOPEZ

MUEBLES PARA OFICINA

DESPACHOS EN TODOS LOS ESTILOS

Bureaux, Clasificadores, Ficheros, Carpetas, Fichas, Guías.

Presupuestos para oficinas completas

ALMIRANTE, 3 • TEL. 10.855 MADRID

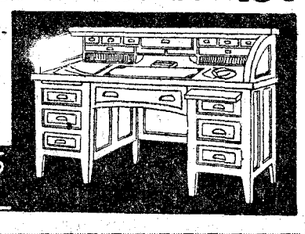

Créditos

Utilice usted para sus compras la oficina de Créditos a pagar en diez meses, creada por Almacenes San Mateo para comodidad de las familias. Se conceden rápidamente sin molestias, sin recargos y en condiciones muy liberales. Solicite informes en las oficinas de Almacenes San Mateo

¡¡EUREKA!!

PROBAD EL CALZADO INSUPERABLE PARA HOMBRES, AL PRECIO UNICO DE 30 PESETAS Y NO USAREIS OTRA COSA.

NICOLAS MARIA RIVERO, 11; MONTERA, 35, y GOYA, 6.

HERNIAS

Curación radical por INYECCIONES

Dr. M. ESPINOSA. Sagasta, 4. De 3 a 5. Teléfono 23164.

CHADY AV. CONDE DE PEÑALVER, 3 PARIS: BOULEVARD ITALIENS, 5

Todos los perfumes de gran lujo a peso

ACADEMIA FIDES -- IDIOMAS

FRANCES, INGLES, ALEMAN.—PROFESORES NATIVOS

JACOMETREZO, 1 (junto al Cine Callao).

PARA SUPLIR ESTIAJES

MOTORES DIESEL JUNKERS

Sin culatas, sin válvulas, émbolos dobles, fácil manejo, reducido consumo, la fuerza más económica que existe. PABLO ZENKER. Mariana Pineda, 5. Madrid.

MANTAS ELECTRICAS CALOR

De venta: en establecimientos de electricidad, ortopedia y ferrería y en CASA RUIZ.—Hortaleza, 48.

"LA VICTORIA". Carbones. Carbones de cock y antracita para calefacción, cocinas y salamandras. Precios sin competencia. PABLO CANO E HIJOS. Despacho y Exposición de muestras: Santa Teresa, 2 (esquina a Hortaleza y Plaza de Santa Bárbara). Teléfono 32271. Sucursal: Calle del Pozo, 4. Teléfono 12559.

FUENCARRAL, 4.—Teléfono 10947

ALMORRANAS -- VARICES -- ULCERAS

CLINICA DOCTOR ILLANES. Tratamiento científico garantizado, sin operación. No se cobra hasta estar curado. Hortaleza, 15. Teléfono 15970. De 11 a 1 y 4 a 7.

"ARISTOS" E. DATO, 31 (frente a Coliseum). Teléfono 27103

Oposiciones al Cuerpo de Oficiales Comerciales del Ministerio de Industria

Convocadas el 26 de octubre. Título exigido: el de Licenciado en Derecho o el de Profesor Mercantil. Sueldo, 5.000 pesetas. Edad, veintiún años. Ambos sexos. Preparación a cargo de Intendentes Mercantiles y de Profesores de la Escuela de Comercio de Madrid, bajo la dirección de DON ALVARO FERNANDEZ SUAREZ, abogado y funcionario del Cuerpo. CONTINUAN LAS CLASES PARA LA CARRERA DE COMERCIO EN TODOS SUS GRADOS

FEDERICO DELRIEU

Primitiva Empresa de Mudanzas. Carruajes automóviles y vagones capitonés para traslado de muebles a provincias, y en la capital, mudanzas desde 40 ptas. Avisos: Arenal, 7. Teléfono 10655. Cocheras y garages: Alberto Aguilera, 8. Teléfono 34206.

30 Ptas. Solamente NOVEDAD SENSACIONAL

MARAVILLOSO CRONOTAQUIMETRO PULSERA SUIZO con HORAS y MINUTOS de SALTO

LA ULTIMA PALABRA DE LA CIENCIA RELOJERA SUIZA

EXACTO-ELEGANTE-SOLIDO

Preciosa caja de platinón inalterable. Cristal irrompible. Pulsera de cuero fino.

INDISPENSABLE A TODOS POR SU ECONOMIA Y UTILIDAD

COMO PROPAGANDA lo remitimos a todas partes contra reembolso de 30 Ptas. SOLAMENTE

Mande su pedido sin demora indicando este periódico, nos lo agradecerá toda la vida.

5 AÑOS DE GARANTIA

CASA GINEBRA APARTADO 72 SAN SEBASTIAN

IMPORTANTE

CASA GINEBRA (Nombre Comercial Registrado) de San Sebastián, no tiene ninguna sucursal. Es la única distribuidora de los AUTENTICOS relojes Suizos con HORAS de SALTO. Todos sus relojes incluso los más económicos están montados sobre RUBIS, condición INDISPENSABLE para buen resultado. Las imitaciones NO, rechácenlas por lo tanto. Excelentes relojes de bolsillo desde 15 Ptas. De pulsera desde 25 Ptas. Envíos a todas partes franco de portes y embalaje.

LA VIDA EN MADRID

Desanimación en el Ayuntamiento

En la Casa de la Villa hubo ayer análoga desanimación que el sábado. Lo mismo el alcalde que los concejales que han asistido en Valencia a la llegada de los restos del novelista Vicente Blasco Ibáñez, no se han reintegrado aún a sus tareas edilicias.

Acudieron al Ayuntamiento muy pocos concejales.

Estaban convocados para reunirse los concejales que forman parte de la Comisión de Policía Urbana. Unicamente asistió don Fulgencio de Miguel, quien, con el fin de que no sufrieran ningún perjuicio los interesados, despachó todas aquellas solicitudes de licencias sobre las que no había formulado ninguna observación que justifique un examen detenido. Todos los demás asuntos que la Comisión había de despachar quedaron sobre la Mesa para que sean estudiados en la reunión próxima. Entre estos últimos se halla una proposición de varios concejales para que se estudie la instalación de teléfonos en algunas plazas que constituyen el centro de núcleos bastante poblados. Igual sucedió con otra proposición en la que se solicita la creación de una "Comisión pro parados forzosos en general".

También quedó para ser estudiada una petición para que se establezca una Casa de Socorro y una farmacia en la barriada de las Ventas.

Para los pobres del distrito de Palacio

La Junta de Beneficencia de la Casa de Socorro del distrito de Palacio, al igual que en años anteriores, repartirá diariamente entre los pobres del distrito 100 cocidos familiares a partir de primero de diciembre próximo.

Las solicitudes impresas pueden recogerse en la mencionada dependencia municipal los días laborables, de doce a catorce; asimismo se saca a concurso el suministro de 1.500 kilos de garbanzos; 1.080 kilos de carne; 360 kilos de tocino; 7.200 kilos de patatas; 3.600 kilos de pan y 77.200 kilos de carbón. Las solicitudes para este concurso se presentarán en la citada Dependencia municipal desde el día 16 al 24 del próximo mes de noviembre en días laborables, de diez a catorce, donde podrán ser examinadas por los concursantes las condicionales del consiguiente pliego.

Academia Nacional de Medicina

Presidida por don Amalio Gimeno celebró esta Corporación sesión científica, con asistencia de muchos académicos de número.

Continuó el debate acerca del tema "Enfermedades evitables en el Ejército", interviniendo en la discusión los señores Gimeno (don Vicente) y Olea. A petición del ponente señor García Sierra, la Academia recoge tan interesante trabajo, que será dictaminado por la sección de Medicina militar y naval para elevar sus conclusiones al Gobierno.

El doctor Moreno Vega comunicó a la Academia sus trabajos acerca de la vacunación antidiftérica, y los doctores Murillo, García del Real y Bravo y Frías hicieron aportaciones personales a este asunto de gran interés en la sanidad pública.

Sociedad Geográfica Nacional

Bajo la presidencia de don Julián Díaz Valdepares, a quien acompañaban en la Mesa, entre otros, los señores Hoyos, Cotarelo Valledor, Merino y Torroja, dió ayer su anunciada conferencia el socio honorario de esta Corporación don Gabriel María Vergara, sobre el tema "Cosas raras o curiosas de la ciudad de Toledo, según los cantares y frases populares", recogidos y ordenados por el conferenciante, que ha logrado reunir tal cantidad de materiales folklóricos de carácter geográfico, que sabiendo utilizarlos y agruparlos convenientemente, se puede hacer con ellos una Geografía popular de España. El señor Vergara fué muy aplaudido.

El Colegio de Licenciados y Doctores

Ayer se ha celebrado en la Universidad Central la Junta reglamentaria del Colegio Oficial de Licenciados y Doctores de Madrid. Presidió el señor Ruiz Egea, en sustitución del presidente efectivo de la Junta, señor Sainz Rodríguez.

El señor Ruiz Egea en un breve discurso dió cuenta de la labor realizada por la Junta directiva en el curso pasado. Seguidamente, en la sección de ruegos y preguntas se trató de las agrupaciones profesionales que se han formado con motivo de constituirse el Jurado mixto de la enseñanza. El señor Ruiz Egea se manifestó contrario a la existencia de esas organizaciones, pues cree que los conflictos que surjan entre los licenciados deben ser resueltos de un modo fraternal dentro del seno del Colegio, sin que se introduzca en él la lucha marxista de clases.

El señor Solana opina que no se opone la existencia de dichas organizaciones a la vida del Colegio oficial.

Después de otros ruegos sobre temas poco importantes, el señor Ibeas pidió a la Junta que se ocupase de la situación en que van a quedar los cursillistas que obtengan cátedra en Madrid, pues podrían perjudicar a los catedráticos de provincias que han ingresado mediante dura oposición.

Una Agrupación de Defensa de los Médicos

Se nos ruega la publicación de la siguiente convocatoria:

"Con motivo de las aportaciones hechas al Colegio de Médicos de Madrid por la representación de los tocólogos del Seguro de Maternidad con datos tan desoladores para la clase médica, ha cundido la idea entre un numeroso grupo de colegiados de constituir una sección o agrupación de defensa y de estudio de los problemas profesionales de todo orden y capaz de actuar con la máxima energía en apoyo de nuestras representaciones oficiales, dándole además un espíritu de unión y eficacia de acuerdo con firmes normas de asociación que no han de revestir carácter político alguno.

Con el fin de dar cuenta al mayor número posible de colegiados, la Comisión nombrada al efecto convoca a una reunión que tendrá lugar en el Colegio de Médicos el miércoles 1, a las siete de la tarde.—García Orcoyen, Rodríguez Cano y Pumariño."

Asociación de Escritores Médicos

Esta Asociación ha creado dos premios de 300 pesetas cada uno, que se otorgarán al mejor trabajo o artículo social-profesional y con exclusión, por tanto, de los doctrinales o científicos que se hayan publicado en la Prensa diaria o médica desde el 31 de octubre de 1932 al 31 de octubre de 1933.

Podrán tomar parte en este Concurso todos los miembros numerarios y corresponsales de esta Asociación.

El Jurado que ha de fallar dicho concurso estará constituído por los doctores Núñez Grimaldos, García Triviño, José M. Llopis, Navarro Blasco y Barrio de Medina.

Los que deseen tomar en este concurso deberán dirigir sus trabajos hasta el 30 de noviembre del corriente año, al domicilio del secretario del Jurado, doctor Barrio de Medina, Barquillo, 10, Madrid.

Asociación de Estudiantes Católicos de Medicina

Se celebró en la Casa del Estudiante, Mayor, 1, segundo, Junta general de la Asociación de Estudiantes Católicos de Medicina, con objeto de nombrar Junta directiva para el presente curso, quedando elegidos para presidente, Hernando Bocos; vice, Herrero Fontana, secretario, Tena e Ibarra; vice, Azua Dochado; tesorero, Giménez Cerezo; vice, señorita Angeles Herreras, y para bibliotecario, García de la Rosa.

Fiesta del Patrón de los dependientes

Para celebrar la fiesta de su patrón San Francisco de Asís, el Sindicato Católico de Dependientes de Comercio organizó el domingo diversos actos. Por la mañana se celebró en la capilla de San Juan de Letrán (vulgo del Obispo) una solemne misa, a la que asistieron todos los Sindicatos católicos con sus banderas, el Obispo de Madrid-Alcalá y los señores Aznar (don Severino) y marqués de Guad-el-Jelú.

Por la tarde, en un típico merendero de la Bombilla, se reunieron a almorzar más de 150 afiliados al Sindicato Católico de Dependientes de Comercio.

Al final hicieron uso brevemente de la palabra los señores Pérez Sommer, secretario de la Confederación de Sindicatos Católicos de España, y Garrido, presidente de la Federación y del Sindicato Católico de Dependientes de Comercio. El señor Garrido elogió la labor callada que realizan los Sindicatos católicos, y censuró duramente a los patronos que, llamándose católicos, no cumplen los principios de la caridad cristiana. Terminó haciendo realzar el carácter apolítico de la Confederación. El acto terminó en medio de gran entusiasmo.

Unión de Retirados de Madrid

Con asistencia de gran número de socios se celebró la Asamblea general de esta Sociedad, según estaba anunciado.

Presidió don Ramón Servet y abierta la sesión se dió lectura por el secretario a la proposición de la Directiva, en la que se pedía a la general autorización para instalar el domicilio social de la Unión de Retirados de Madrid y sus oficinas en locales aparte de los que ocupen las filiales de la U. R. M. Por gran mayoría fué aprobada la proposición y se dió a la Junta un amplio voto de confianza para llevar a la práctica el acuerdo.

Después de ligera discusión se aprobó la reforma del reglamento, que entrará en vigor una vez sea autorizado por la Dirección General de Seguridad.

Con la separación de las filiales que en esta Asamblea se decretó, la Unión de Retirados de Madrid entrará en un nuevo método de vida y podrán sus directivos encauzar la marcha social por los derroteros que taxativamente marcan los Estatutos.

Cese del comisario general de Vigilancia

La "Gaceta" del domingo publica el decreto de Gobernación, por el que se dispone el cese en el cargo de comisario general del Cuerpo de Investigación y Vigilancia en Madrid, de don Adolfo de la Calle Alonso.

Boletín meteorológico

Estado general.—Las presiones bajas de Suecia se trasladan hacia Rusia, mientras se acercan otras que están sobre Islandia. Las presiones altas se extienden de las Azores a la Península Ibérica e Irlanda. Llueve por Francia central, Suiza y costas del Báltico.

Por España siguen las lluvias, aunque con poca intensidad por Galicia y todo el Cantábrico; disminuye la nubosidad por las regiones de Levante, Sudeste y Cataluña, y queda muy nuboso por el Sur de Andalucía. Los vientos son fuertes del Oeste por las Vascongadas, y moderados de la región del Norte por el centro.

Lluvias recogidas en toda España: En San Sebastián, 27 mm.; Santander, 23; Gijón, 22; Vigo, 12; Igueldo, 10; Oviedo, 8; Santiago, 5; Coruña, 4; Vitoria, 2,1.

Temperaturas de ayer: Albatece: máxima, 13; mínima, 1; Algeciras, 8 mínima; Alicante, 20 y 10; Almería, 11 mínima; Avila, 8 y 2; Badajoz, 13 y 4; Baeza, 13 y 4; Barcelona, 17 y 8; Burgos, 11 y 1; Cáceres, 16 máxima; Castellón, 20 y 10; Ciudad Real, 16 y 2; Córdoba, 18 y 5; Coruña, 16 y 10; Cuenca, 11 y 1 bajo cero; Gerona, 19 y 4; Gijón, 13 y 8; Granada, 14 y 3; Guadalajara, 12 y 1; Huelva, 20 y 7; Huesca, 13 máxima; Jaén, 14 y 5; Logroño, 14 y 5; Mahón, 18 y 10; Málaga, 23 y 16; Melilla, 12 mínima; Murcia, 21 y 4; Navacerrada, 2 bajo cero mínima; Orense, 6 mínima; Oviedo, 13 y 8; Palencia, 13 máxima; Pamplona, 9 máxima; Palma Mallorca, 6 mínima; Pontevedra, 15 y 8; Salamanca, 12 máxima; Santander, 13 y 10; Santiago, 14 y 5; San Fernando, 9 mínima; San Sebastián, 15 y 7; Segovia, 8 y 1 bajo cero; Sevilla, 19 y 10; Soria, 7 y 2; Tarragona, 18 y 10; Teruel, 13 y 3 bajo cero; Toledo, 14 y 4; Tortosa, 13 mínima; Valencia, 19 y 10; Valladolid, 14 y 1; Vigo, 16 máxima; Vitoria, 12 y 3; Zamora, 15 y 2; Zaragoza, 16 y 6.

Para hoy

Asociación de Alumnos de Bellas Artes (Alcalá, 13).—4 t., Junta general para elección de Directiva.

Asociación de Practicantes de Medicina de Madrid y su Provincia (Rosalía de Castro, 32).—10 n., Junta general extraordinaria para presentación de la Directiva.

Cursillo de Cultura religiosa para señoras (Catedral, Colegiata, 15).—6,45 tarde, don Benjamín de Arriba, Cuestiones de Moral; 7,30, don Gregorio Sancho Pradillo, Sagrada Escritura.

España Femenina (Paseo de Recoletos, 29).—6,30 t., conferencia por don Rafael Salazar Alonso.

Exposición de Cerámica (Palacio de la Biblioteca Nacional).—4 t., inauguración de la Exposición de Cerámica de Zuloaga.

Facultad de Ciencias (San Bernardo, 51).—7,30 t., profesor H. Mark, última conferencia sobre "Catálisis".

Instituto Francés (Marqués de la Ensenada, 10).—7 t., M. Laplane: "Flaubert y Madame Bovary".

Sociedad Central de Aparejadores (calle de Recoletos, 5).—7 t., Junta general ordinaria.

Sociedad Española de Higiene (Esparteros, 9).—7 t., sesión científica.

Otras notas

Agrupación Cultural Recreativa "La Raza".—Esta Sociedad celebró en el Asilo de Santa Marta una velada teatral, en la cual pasaron los niños acogidos en dicho Centro una tarde agradable, y los actores fueron muy aplaudidos.

Unión de Huérfanos de Infantería.—Esta Asociación abre matrícula para sus asociados, hijos y hermanos, de las clases de Contabilidad, Francés, Gramática, Aritmética y Taquigrafía, durante el curso de 1933-34. La matrícula puede hacerse todos los días laborables, de seis a nueve, en el domicilio social, Audiencia, número 3, principal izquierda.

Dando buen interés deséanse dos, tres mil duros para ampliar magnífico negocio religioso.

Garantía absoluta. Escribir: EL DEBATE 39585.

LA MAHONESA
PELIGROS, 4
CASA HIDALGO
BARQUILLO, 15
Marrón Glassé y Bombones finos.

CORSES
Nuevos modelos. Precios moderados.
FLOR DE LIS
Espoz y Mina, 10

BIBLIOGRAFIA
Mujeres que votáis, adquirid:
¿Y VOSOTRAS?
(Manual de la electora católica.)
4 PESETAS
AEL. Concepción Arenal, 3. Madrid.

La pretendida sustitución de la enseñanza religiosa

Un decreto ordenador de los Centros creados

Sólo son 20 Institutos, 37 Institutos elementales y 31 Colegios subvencionados

La "Gaceta" de ayer publica el siguiente decreto del Ministerio de Instrucción pública:

"Por decreto de 26 de agosto último ("Gaceta" del 30) se establecieron tres tipos de Centros de Segunda enseñanza (Institutos nacionales, Institutos elementales y Colegios subvencionados) y se fijaron normas de colaboración entre el Ministerio y las Corporaciones municipales.

Asimismo comprendía aquel decreto la enumeración de las poblaciones donde podrían establecerse los nuevos Centros, en el caso de que las Corporaciones locales se interesasen por su creación, o porque el Ministerio los juzgase indispensables para atender a las necesidades impuestas por el incumplimiento de la ley de Congregaciones religiosas.

En fechas posteriores se publicaron dos nuevos decretos referentes a la creación de Centros. Por el de 14 de septiembre quedaban definitivamente creados los nuevos Institutos nacionales de Granada, Bilbao, San Sebastián y Santander; los elementales de Trujillo y Quintanar de la Orden, y los Colegios subvencionados de La Rambla, La Estrada, Vélez-Málaga y Tomelloso; se establecía además que el Colegio subvencionado de Lucena pasase definitivamente a Instituto elemental y se daban facilidades para que los Colegios subvencionados creados por anteriores disposiciones que no hubieran comenzado a funcionar se considerasen subsistentes.

Por el decreto de 25 de septiembre ("Gaceta" del 26) se fijaron los nuevos Centros de Segunda enseñanza correspondientes a Cataluña.

Las gestiones efectuadas por el Ministerio han permitido conocer, en cada caso, no ya sólo la importancia de los nuevos Centros para afrontar el problema de la substitución, sino también en qué medida habrían de contribuir a elevar el nivel de la Segunda enseñanza en el país. Se ha llegado asimismo al conocimiento concreto del interés que a los Municipios respectivos inspira la creación de los nuevos Institutos y Colegios, y el alcance de su colaboración.

La obligación preferente de atender y servir a las necesidades de la sustitución para dar cumplimiento a la ley de Congregaciones religiosas, ha puesto a este Ministerio en el trance doloroso de no acceder a numerosas demandas, que quedan registradas como nuestras de un esfuerzo a favor de la cultura y habrán de merecer cuidadoso estudio en horas de menor apremio.

Por orden de 30 de septiembre ("Gaceta" del 6 de octubre) se eleva a nacional el Instituto de El Escorial, y a propuesta del Consejo Nacional de Cultura se convierten igualmente en nacionales los dos Institutos elementales de Madrid.

El concurso para la provisión de Direcciones y Secretarías de estos Centros fué anunciado por orden de 25 de septiembre, dándose una primera lista de nombres para dichos cargos en la orden de 11 de octubre ("Gaceta" del día 13).

Las plazas que en cada uno de estos Centros han de cubrirse con encargados de curso aparecen indicadas en la "Gaceta" del 16 del actual.

Siendo, como se ve, numerosas las disposiciones referentes a los nuevos Centros de Segunda enseñanza, se ha creído conveniente reunir en un decreto, más bien de carácter ordenador y administrativo, la lista de los Centros de Segunda enseñanza que quedan definitivamente creados.

Creación definitiva

Artículo único. Quedan definitivamente creados los siguientes Centros de Segunda enseñanza:

Institutos Nacionales nuevos: Alcalá de Henares, Badalona, Barcelona (tres), Bilbao, El Escorial, Granada, Lorca, Madrid (cinco), Ronda, San Sebastián, Santander, Seo de Urgel, Sevilla y Valencia.

Institutos elementales nuevos: Alcázar de San Juan, Arévalo, Astorga, Barbastro, Burgo de Osma, Haro, Igualada, Irún, Játiba, La Línea, Lucena, Mataró, Medina del Campo, Medina de Rioseco, Mérida, Monforte de Lemus, Plasencia, Portugalete, Priego, Quintanar de la Orden Sanlúcar de Barrameda, Santoña, Tarrasa, Toro, Trujillo, Utrera, Valdepeñas, Villafranca del Panadés, Villanueva y Geltrú, Noya (antiguo Instituto local) y Caspe, Guadix, Mieres, Peñaranda de Bracamonte, Puertollano, Reinosa y Villarrobledo (antiguos Colegios subvencionados que pasan a Institutos elementales por haberse acogido al artículo 4.º del decreto de 26 de agosto último).

Colegios subvencionados: Alcira, Baracaldo, Benicarló, Carmona, Cazalla de la Sierra, Cervera del Río Alhama, Cervera (Lérida), don Benito, Ecija, Eibar, Felanitx, Granollers, Guernica, Hellín, Inca, La Estrada, La Rambla, Luarca, Llanes, Manzanares, Miranda de Ebro, Molina de Aragón, Mora de Ebro, Morón, Nerva, San Feliu de Guixols, Tafalla, Tarancón, Tomelloso, Vélez-Málaga, Villalba (Lugo), además de Olot y Mora de Toledo, que han funcionado anteriormente como Colegios subvencionados, y Andújar, Aracena, Betanzos, Caravaca, Gandía, Sama de Langreo y Túy, antiguos Colegios subvencionados que no habían comenzado a funcionar y se han acogido al artículo 1.º del decreto de 14 de septiembre último."

Lo que dice la Prensa de Madrid

(Madrid 30 de octubre de 1933)

Pues señor. Si no llega a ser por **"El Socialista"** ¡cualquiera hace hoy un resumen de "lo que dice la Prensa de Madrid"! **"A B C"** y **"Ahora"** no insertan artículos de Redacción. **"La Libertad"** dedica sus planas a la venida de los restos de Blasco Ibáñez. **"El Sol"** se limita a publicar un "fondo" poniendo peros al reciente decreto de Agricultura sobre la tasa del trigo. Y **"El Liberal"** suelta otra vez el disco de que no se debe votar a las derechas, porque ellas son las culpables del barranco del Lobo, y, además, no tienen ideas, ni programa, ni soluciones, ni nada. No tienen más que dinero para hacer carteles "injuriosos". ¡A ver quién hace una sección con todo eso!

Menos mal que **"El Socialista"** está ahí. Que si le han vuelto a denunciar dos veces. Que si **"El Sol"** publica noticias falsas. Que si el gobernador de Cáceres es consocio del señor Lerroux en el balneario de Montemayor. Que si, al amparo de la dictadura, el jefe radical cometió, como arrendatario de la mencionada empresa, abusos censurables. Que si hay que reclamar "una amnistía verdadera y completa para todas las víctimas del... fascismo italiano" (los puntos suspensivos son nuestros). Que si Acción Popular anda comprando presidentes de mesa para que «achuchen". Que si el señor Marraco, radical, ha dicho que su obligación es servir al Banco de España ("¿De cuándo aquí el gobernador que nombra el Estado al Banco de España es un servidor de éste?"). En fin, toda esa serie de artículos mayores y menores que, a modo de entremeses, inserta **"El Socialista"** en su primera plana. Luego suele destacar uno o dos, que constituyen los números de fuerza.

En esta ocasión, naturalmente, ellos se refieren a las elecciones. "Se deshace la conjunción "antimarxista" de Córdoba". "Suponemos que nuestros camaradas de Córdoba habrán celebrado con sincero regocijo esa ruptura, que, además de facilitarles la victoria, les permite mostrar al resto de los españoles la suerte de tenebrosa alianza que habían cuajado los republicanos históricos con los monárquicos históricos, y en la que trataban de complicar, buscándose el flotador que les hace falta, al hijo del Presidente de la República. Buena plataforma para su propaganda...»

"El sentido que Madrid debe imprimir a nuestra victoria". Parece que va a haber más de una candidatura antimarxista. "Mejor, mucho mejor. Ello simplificará considerablemente nuestra victoria». ¿Por qué no se decide el señor Alba a presentar su candidatura por Madrid a ver qué pasa? Los socialistas vencerán en las elecciones. La culpa de la fuerza que ahora tienen las derechas es de quienes cayeron "en la inocencia de la juridicidad, en el candor de las maneras dulces». «Ya es bastante vergüenza para todos el que se nos pueda desafiar con los nombres de Calvo Sotelo, Sanjurjo, March, Alba, Vallellano. Eso sólo es demasiado. La reacción va a ser terrible. Los electores van a votar, no sólo contra ellos, sino a la vez contra los que responden más directamente de que la República no fuese, desde el día de nacer, un régimen implacable contra el abyecto pasado. Nuestra decisión en ese punto es bien firme: vamos en busca de la victoria para corregir la desviación derechista de la República. Es indispensable, para la salud de España, que los asustados por la victoria del 14 de abril vuelvan a buscar, más asustados, el refugio seguro donde puedan enterrar sus temblores."

(Lunes, 30 de octubre de 1933)

De un editorial de **«Informaciones»**:

«Algunos periódicos bien conocidos por su servidumbre al grupo socialazañista manifiestan su cólera ante la candidatura antimarxista y los medios de propaganda que Acción Popular pone en práctica para su propaganda electoral. Son los mismos medios que se emplean en todos los países civilizados, y quien se rasgue por ello las vestiduras hace paladina confesión de hipocresía o papanatismo». Después de todo se comprende que hablen así. Representan un grupo al que las derechas va a aplastar en las urnas. Lo pintoresco es lo que dicen otras publicaciones que llamándose «conservadoras o derechistas a su modo, tratan de convencer a las derechas de que no deben votar... a los hombres de su confianza, porque eso representaría un cambio demasiado brusco en la política de la República». Que se les pida que no hagan uso de otras armas que las legales, es natural. Pero lo otro... «Hay que votar entera y decididamente la candidatura antimarxista»... Aunque lo que salga de las urnas «represente una ruptura demasiado brusca con la política de los pistoleros y de los incendiarios, de las deportaciones sin proceso, de las suspensiones de periódicos, de las persecuciones de jueces y funcionarios, de la ruina agraria, de los despilfarros en el presupuesto, de todas las exquisiteces cuyo recuerdo impreso llena de miedo y de indignación a los que son responsables de ellas».

El resto de los periódicos se ocupa, principalmente, del mitin fascista del domingo. **«La Nación»** exclama en un encendido artículo: «¡Ahí está el porvenir! El que se atreva, que se acerque a truncar uno solo de los retoños. Contra eso se luchará. Eso, no obstante, no se acabará jamás».

En cambio, **«Luz»**, bajo el título: «Los tres mosqueteros» entiende que el fascismo es tan perturbador como el socialismo y por motivos análogos. **«Diario Universal»** llama al mitin «el mitin de las contradicciones», y se lamenta del tono agresivo «de la propaganda política actual, lo mismo cuando la hace Gil Robles que cuando la hace Largo Caballero, que ahora la hecha por Primo de Rivera». Y **«La Epoca»** termina un «fondo» con el siguiente párrafo: «El fascismo no es una cosa despreciable, ni mucho menos; pero como sí es una cosa perniciosa, hay que poner en práctica la receta única que puede dejarle reducido a los límites de una doctrina curiosa. Esa receta es gobernar bien».

No hay que decir que los periódicos revolucionarios dedican al acto sus más tiernas frases. Aunque no del calibre que las hubieran empleado de haber conseguido interrumpir el mitin. «C N T», por ejemplo, promete que tan pronto como los fascistas salgan a la calle «las bofetadas van a sonar como truenos». Bueno.

Ayer fué clausurado el C de Lucha contra el Cáncer

La sesión fué presidida por el ministro de la Gobernación. Por la noche los congresistas se reunieron en banquete de despedida. El ministro francés de Sanidad les obsequió con un almuerzo

EL PROXIMO CONGRESO SE CELEBRARA EN ITALIA EN 1936

Ayer lunes, a las nueve de la mañana, se celebró la última sesión científica. El doctor Del Río Hortega continúó su exposición sobre "Tumores del sistema nervioso". El doctor Grant comenzó la lectura de su ponencia, cuya lectura hubo que aplazar hasta la tarde por tenerse que celebrar la sesión de clausura.

A las once de la mañana se celebró ésta, bajo la presidencia del ministro de la Gobernación, señor Rico Avello. El presidente del Congreso, doctor Cardenal, hizo uso de la palabra, dando cuenta a la Asamblea de los acuerdos que se habían tomado en la sesión preparatoria. Es el primero considerar la necesidad de reunir en uno común a todos los organismos que en cada nación están encargados de la lucha científica y social contra el cáncer, y, por lo tanto, se decide:

Primero. La creación de la Unión Internacional contra el Cáncer; segundo, deseo de constituir esta unidad bajo la forma de una Federación de Asociaciones, Organismos e Institutos nacionales de lucha científica y social; tercero, confiar al presidente de este Congreso el encargo de reunir lo más pronto posible en París a una Comisión, compuesta de representantes de estas Asociaciones, Organismos e Institutos Nacionales, y cuarto, encargar a esta Comisión la elaboración de unos Estatutos y proceder a su fundación.

También se acordó que el próximo Congreso Internacional se celebre, dentro de tres años, en Italia, quedándose encargados los médicos italianos de decidir la ciudad de Italia donde haya de celebrarse. Se aprueba también la admisión de una lengua eslava como idioma oficial en este Congreso.

El doctor Torre Blanco, secretario general, da cuenta del distintivo acordado como internacional en la lucha anticancerosa, consistente en una cruz verde, y, por último, lee las bases de la constitución del premio instituído por doña Augusta Laccourreye, viuda de Recaséns. Este premio tendrá carácter internacional y se otorgará en los Congresos Internacionales del Cáncer en memoria del doctor Recaséns, que consagró la mayor suma de sus actividades al cáncer y murió víctima de esta enfermedad. El premio se llamará "Recaséns-Laccourreye" y para subvenir a sus gastos la viuda hace donación a la Facultad de Medicina de Madrid del hotel situado en la calle de Núñez de Balboa, 97, para que con sus rentas se sostenga dicho premio.

El señor Godart, representante de Francia, pronunció un elocuente discurso, en el que encomió la gran importancia que tiene este Congreso en la lucha emprendida contra el cáncer. Expuso la importancia del factor social y aplaudió la formación de una oficina permanente. Terminó excitando a todos para que no decaiga en ellos el entusiasmo.

A continuación hablaron los representantes de Alemania y Norteamérica, quienes tuvieron para España frases de elogio y admiración.

El doctor Fichera, representante de Italia, pronunció un discurso en el que cantó a España y expresó el agrado con que el pueblo italiano recibiría al próximo Congreso de Lucha contra el Cáncer. El doctor Arce, en nombre de la Argentina, dijo que, como cirujano, desea cuanto antes que el cáncer se borre en los capítulos de la patología quirúrgica y tuvo para España recuerdos cordiales.

El doctor Cardenal pronunció frases de gratitud hacia todos los que han tomado parte en este Congreso, y en especial a la Prensa madrileña, que de él se ha ocupado con tanto interés, y, por último, en nombre del Gobierno, el ministro de la Gobernación dió las gracias a todos; anunció que seguirá España las tareas humanitarias y científicas emprendidas en el Congreso y declaró que quedaba clausurado.

Sesión de la tarde

A pesar de haberse clausurado el Congreso, hubo que emplear la tarde en algunos actos científicos. A las tres y media, el profesor Holfelder pronunció una conferencia, en la que describió minuciosamente el tratamiento del cáncer del aparato digestivo por medio de la regenterapia, exponiendo su técnica personal y los resultados con ella obtenidos.

A continuación se proyectó una película del profesor argentino Roffo, en la que detenidamente se muestra la organización de su centro de investigación y lucha anticancerosa.

Por último, continuó la discusión de la ponencia del doctor Grant sobre tumores del sistema nervioso, interviniendo varios profesores.

Banquete de despedida

A las diez de la noche se celebró en el Palace Hotel el banquete de despedida a los congresistas.

Al final, hicieron uso de la palabra los doctores Godart, Cardenal y Rico Avello, que en nombre del Gobierno español dió las gracias a todos los que cooperaron a la brillantez de este Congreso, muy especialmente a los profesores extranjeros.

El ministro francés de Sanidad

El ex ministro de Sanidad francés, M. Justin Godard, que ha llegado a Madrid para asistir a la clausura del Congreso de la Lucha contra el Cáncer, en calidad de presidente honorario, dió ayer un almuerzo en honor de los congresistas.

Con M. Justin Godard y esposa se sentaron a la mesa, entre otras personalidades, los doctores Krammer y esposa; Maisin y esposa; Mlle. Pivoic, Coste, Roffo, padre e hijo, Ewing, Fichera, Puntimalli, Bloumenthal, Bandaline, Cabaillon, Aloisi, doña Isabel de Valencia y el doctor Schramm.

Monsieur Justin Godard saldrá hoy para París con objeto de asistir al debate político.

Se espera en Sevilla la llegada del "Zeppelín"

SEVILLA, 30.—A media noche no había llegado el "Zeppelín", cuya llegada estaba señalada para las primeras horas de la noche. Se encuentra en Sevilla el director de Aeronáutica civil, que, con otros tres técnicos, marcharán en el dirigible a Alemania, para tratar de la segunda parte del aeropuerto. Parece que van a continuarse las obras, especialmente en lo que se refiere al hangar, a la fábrica de gas hidrógeno y a las instalaciones eléctricas. El "Zeppelín" trae 24 viajeros, de los cuales quedarán en Sevilla tres.

Lea usted nuestra sección de anuncios por palabras. En ella encontrará numerosas ofertas interesantes

CARTAS A "EL DEBATE"

Sobre una carta abierta al señor ministro de Trabajo

Señor director de EL DEBATE.

Muy señor mío: Para terminar.

Gran penuria de temas electorales demuestra tener la señora Nelken, cuando persiste en buscar efectos de galería con merma de la exactitud, pretendiendo en vano hallar el trampolín sobre que lanzarse al acta codiciada.

No es tampoco mi propósito entablar una polémica contraria a mi gusto, imposible para mis dotes y desigual por las armas. Me limito sólo a rectificar conceptos que me atañen, pidiendo lealtad en los juicios y veracidad en la información.

De la ligereza de ésta da idea el confusionismo en que incurre la señora Nelken al tratar del nombre de la sociedad que representa. Fué éste aclarado en un inciso de la carta dirigida a "El Socialista"—no publicada por éste y leída por nuestra impugnadora en la copia inserta en EL DEBATE—, sin rebasar la categoría episódica que el hecho tenía y sin buscarse las finalidades que caprichosamente se deducen. La Sociedad Anónima Central Eléctrica de Don Benito y Villanueva de la Serena—no hay tal Central Electro Harinera, S. A., señora Nelken—, nada tiene de común con la Sociedad Fosfatos de Logrosán, S. A., ni el firmante con ella. Se trata, simplemente, de un "lapsus", nada extraño en quien escribe sobre la deficiente información que todo el escrito revela.

Y vamos a la refutación, con el sintetismo posible, de las afirmaciones de la señora Nelken en su escrito inserto en "El Socialista" del 27, siguiendo el orden numérico que establece.

1.° Jamás he obligado, ni menos despedido, a ningún obrero por votar en oposición con mis ideas políticas, aun cuando tenga un derecho no menor que el de la señora Nelken para propagarlas y defenderlas. Respeto la opinión ajena y mantengo lealmente la propia, limitándome en el terreno industrial a regir el negocio sin pedir al trabajador su ficha política.

2.° Es una verdadera fantasía cuanto se afirma sobre despedidos por los patronos harineros de varios obreros socialistas. Siguiendo éstos, como tantas otras veces, inspiraciones equivocadas de sus dirigentes, abandonaron el trabajo, desoyendo afectuosas y repetidas exhortaciones, bajo la falsa alegación de regirse por el contrato del comercio en general en vez del de molinería y harinería, que realmente les afecta. La mayor parte de estos trabajadores, en abierta pugna con los que fueron sus consejeros, sólo aspiran hoy a reintegrarse a los puestos que ocupaban y que ante su abandono hubo que cubrir.

Cuando estuvo en ésta el señor Peña Novo *me encontraba ausente, sin poder* asistir, por tanto, a la entrevista a que se alude.

3.° El obrero-secretario fué despedido por faltas repetidas e injustificadas; alguna de ellas—la última—inasistencia al trabajo tras una noche de burdel y taberna.

4.° Ninguna reclamación ha sido hecha por el supuesto accidente que se cita. Si esta afirmación no fuera suficiente, pudiera apelarse al testimonio de los mismos obreros y a la opinión sensata que a todos nos conoce y califica, si no fuera suficiente la ejecutoria de la sociedad, que represento en sus treinta y tantos años de existencia, como demostración de su limpieza moral en el cumplimiento de sus obligaciones.

El doctor de la Cruz Cortijo, mi hijo político... Diría nada más que ha cumplido escrupulosamente sus deberes profesionales, más de una vez gratuitamente, con el mismo operario de que se trata y con sus familiares. ¿Sería impertinente agregar que ha militado en el partido socialista y que recientemente ha pedido la baja, dolido por ataques injustos?

5.° Aparece alterada la relación de los hechos, falseándose mi intervención. Y puesto que se cita al camarada Juan Casado, a su testimonio apelo para fijar el perfil de la auténtica versión.

Y nada más tiene que decir este "señor gerente" a esa "señora ex diputada", sino que espero tranquilo las amenazas que parece encubrir el párrafo final; es más fácil defenderse con razones que atacar sin ellas.

Por mi parte hago punto. Prosiga ahora la partida electoral, cuya iniciación parece la tacada en que fallara el mingo. Pidamos menos pifias en las tacadas sucesivas.

Luis DUCASSE

Para la historia de los Jurados mixtos socialistas

Muy señor mío: Adjunto me permito remitirle unos datos referentes a lo ocurrido con nosotros los oficiales de lo Contencioso de la Audiencia de Madrid, en donde pone de manifiesto la desdichada labor de los Jurados mixtos, y que prueba la arbitrariedad e injusticia y la persecución del caciquismo socialista que aun sigue imperando.

Como verá usted, señor director, son unos buenos datos para el archivo de la desastrosa actuación de dichos Jurados, y a su claro talento dejamos los comentarios sobre la competencia, rectitud y solvencia del Tribunal que refrenda el veredicto.

Rogándole publique esos datos en el diario de su digna dirección, nos es grato ofrecernos de usted atentos seguros servidores.—Por los oficiales del Tribunal Contencioso, **José A. CARRASCO.**

* * *

En virtud del artículo cuarto de la real orden de 16 de enero de 1928, y para dar cumplimiento al reglamento del Estatuto provincial, fuimos nombrados por el señor presidente de la Audiencia de Madrid los oficiales y mecanógrafos adscritos al Tribunal Provincial de lo Contencioso administrativo.

Estas plazas fueron dotadas con el haber anual de 3.500, 3.000, 2.500 y 2.000 pesetas. Se consignó, además, la cantidad de 3.000 pesetas para gastos de material; todo ello con cargo al presupuesto de la Diputación provincial.

El señor presidente de la Audiencia, cumpliendo un acuerdo del Pleno de la misma, nos destinó a las Relatorías para efectuar los trabajos de nuestro cometido, que los señores relatores ordenasen.

Posteriormente fuimos destinados a la Secretaría de Gobierno, en donde hemos prestado servicios hasta el mes de noviembre de 1932, en que nos encargamos, también por orden de la Presidencia, de las diligencias del Tribunal Contencioso, referentes al Estatuto Municipal.

Anteriormente a la promulgación del Estatuto, estaban encargados del despacho de lo Contencioso del Estatuto, los oficiales de Sala de la Audiencia, los cuales siguieron haciendo las notificaciones y diligencias del expresado Tribunal.

Esos oficiales de Sala tienen nombrados por su cuenta y a su cargo a unos amanuenses o auxiliares, los cuales hacen el trabajo a los señores oficiales de Sala, y entre este trabajo figuraba, como es natural, lo Contencioso del Estatuto.

Pues bien; por este trabajo, que tenían obligación de hacer los oficiales de Sala, ahora resulta que los amanuenses reclaman 15.000 pesetas, no a sus jefes, sino a nosotros los oficiales y mecanógrafos del Tribunal Contencioso, fundándose en que nosotros somos sus patronos.

¿Pero a las órdenes de quien están esos señores? ¿A las órdense de los oficiales de Sala de la Audiencia, o a la de los oficiales de lo Contencioso? Nosotros jamás tuvimos trato con ellos.

Pero aun en el caso de que los oficiales de Sala hubieran hecho un trabajo que no les correspondía y de ese trabajo se derivasen responsabilidades económicas, esos oficiales de Sala son los únicos capacitados para reclamar la correspondiente indemnización pecuniaria, pero no a los oficiales de lo Contencioso, sino a quien les ordenó ese trabajo.

Esos amanuenses aspiraban a nuestras plazas, y al verse defraudados en sus aspiraciones por ser cubiertas dichas plazas por huérfanos de jueces y magistrados, con un criterio justísimo, valiéndose de su influencia socialista, llevan el asunto al Jurado mixto, con una mala fe manifiesta, y como contra sus patronos (los oficiales de Sala) no podían ir, puesto que éstos no tienen que especificar qué clase de trabajos tienen que hacer sus empleados, ya que tienen que hacerlo totalmente, van contra la parte más débil: los oficiales de lo Contencioso y sus mecanógrafos, dándonos a todos el título de "sus patronos".

Como siempre, el Jurado mixto les dió la razón a "ellos", y a nosotros nos condenan a pagar 15.000 pesetas a los seis auxiliares de aquellos oficiales de Sala.

El veredicto dice así:

"Primero. Los demandados, don Pedro Otaño, don Emilio Sales, don José Carrasco, don Tomás Valcázar y doña Dolores Núñez de Castro, ¿obtuvieron su nombramiento en virtud de lo dispuesto en el antepenúltimo de los párrafos del artículo 253 del Estatuto Municipal y de la disposición décimotercera transitoria del Estatuto provincial? Sí.

2.° *En su caso ¿los demandados* tenían asignados para material la cantidad total de 3.000 pesetas, independiente de su sueldo? Sí.

3.° Los reclamantes ¿han prestado servicios a los demandados en los cargos que obtuvieron, a que se refiere la primera pregunta, en el lapso de tiempo que indican las demandas? Sí.

4.° ¿Se fijó por uno de los demandados la cantidad de 35 pesetas para abono de servicios mensuales? Sí.

6.° Los demandantes don Enrique Aguilar y don Alfredo Bernaldo de Quirós ¿suplieron gastos de su peculio particular para realizar la función que les estaba encomendada? Sí.

Lo cierto es lo siguiente:

1.° Estamos conformes.

2.° No es cierto. Como estamos nombrados a las órdenes del señor presidente éste es el que cobra el material y el que justifica su inversión a la Diputación, sin que nosotros tengamos que intervenir en nada.

3.° Tampoco es cierto. A nosotros no nos han prestado ningún servicio, en tal caso, se lo prestarían a sus jefes los oficiales de Sala. Nosotros, como nombrados por el presidente de la Audiencia, trabajamos donde dicho señor, de acuerdo con el Pleno, nos destinó.

4.° Ninguno de los oficiales hemos fijado ninguna cantidad a nadie, y puesto que los demandantes afirman que uno de los demandados la fijó, deben reclamar a ese la cantidad que crean conveniente, pero de ningún modo a los demás oficiales, que no hemos intervenido en ello.

6.° No sabemos, ni nos interesa, de que algunos de los demandantes supliera*n particularmente los gastos para* realizar la función que les estaba encomendada, pero en el caso de que fuera cierto, ¿quién les obligó a ello?

A continuación del fallo dice:

"Que la sentencia puede ser apelada en plazo de diez días."

Pero como para ello hay que depositar cerca de 15.000 pesetas se comprenderá que es un absurdo que nosotros los oficiales de lo Contencioso dispongamos de esa cantidad, por ser casi todos huérfanos de jueces y magistrados, además de no ganar entre todos juntos anualmente las 15.000 pesetas.

Hemos informado de nuestro asunto al señor ministro de Trabajo, y, después de cuatro días de informe, nos dice: "Que la ley no hace excepciones, y que para apelar tenemos que depositar esa cantidad."

Eso lo sabíamos nosotros ya, que había que depositar la cantidad, pero como eso es un atropello, es precisamente por lo que fuimos a exponerle nuestro caso al ministro.

Este es el resultado de una maniobra socialista efectuada por los amanuenses demandantes, uno de los cuales, don Abel Aparici, es el presidente de la Asociación de Empleados Judiciales de la U. G. T.

Madrid, octubre de 1933.

Por los oficiales de lo Contencioso: **José Antonio Carrasco y Emilio Sales.**

VIOLETA

Vestidos — Abrigos
Modelos de Sport
60 — 75 — 100 pesetas
TRES CRUCES, 9
(ESQUINA A GRAN VIA)

CARMEN DAVILA

SOMBREROS
VELAZQUEZ, 17
presenta su colección de otoño e invierno.

OPOSICIONES A HACIENDA

Antes de cinco días, convocatoria de centenares de plazas de Auxiliares Administrativos con 2.500 pesetas. Se admiten señoritas. Edad: 16 a 40 años. No se exige título. **"INSTITUTO REUS"** ya ha empezado la preparación en sus clases y por correo e inmediatamente que aparezca el nuevo programa saldrá la primera entrega de sus "nuevas e inmejorables Contestaciones". Profesorado: Funcionarios del Cuerpo. Exitos: De las siete últimas oposiciones a Hacienda, en **seis obtuvimos el número 1 y 439 plazas,** cuyos retratos, números y nombres se publican en el **programa oficial,** que regalamos. **"INSTITUTO REUS", Preciados, 23, y Puerta del Sol, 13. Madrid.** Tenemos Residencia-Internado.

Centro de Estudios Universitarios

ENSEÑANZAS DE LA FACULTAD DE DERECHO

Los Profesores de la Facultad de Derecho del Centro de Estudios Universitarios, son auxiliares o ayudantes de las Universidades oficiales y especializados en las asignaturas que explican en el "C. E. U."

El número de alumnos de cada clase es limitado. Una vez cubiertas las plazas, no se admiten solicitudes de ingreso.

Las familias serán informadas quincenalmente del aprovechamiento de los alumnos.

El Centro de Estudios Universitarios alojará a los alumnos que lo deseen, en las condiciones que indiquen sus familias, en residencias escolares de toda garantía.

El curso empieza el 1.° de octubre.

MATRICULAS

Por cursos completos (tres asignaturas), 75 pesetas mensuales.

Asignaturas sueltas, 35 pesetas por asignatura.

Inscripciones e informes:
Secretaría del "C. E. U.", Alfonso XI, 4, cuarto izquierda. De 4 a 7.

Licencia de explotación

Se ofrece de la patente española 115.787 por "un sistema de cambiadores térmicos para calderas de vapor", para informes, Tavira y Botella, Agentes oficiales de Propiedad Industrial.
General Castaños, 5. MADRID.

OPOSICIONES AL BANCO DE ESPAÑA

Inmediata convocatoria de centenares de plazas. No se exige título. Edad: 21 a 26 años. Para el Programa, "Contestaciones" y preparación, con profesorado del Cuerpo, diríjanse al **"INSTITUTO REUS", Preciados, 23, y Puerta del Sol, 13. Madrid.** Exitos: En la última oposición celebrada, **de 40 alumnos preparados obtuvimos 33 plazas, entre ellas los números 5 y 8.** En el prospecto que regalamos se publican los números y nombres de este triunfo definitivo.

En cuantos casos necesite ser regenerada la sangre o aun tonificado el sistema nervioso, dan las PILDORAS PINK, y sin excepción, los mejores resultados. En efecto, traen las PILDORAS PINK *bajo forma perfectamente asimilable,* todos los elementos indispensables a la nutrición del organismo. Pronto se experimenta su efecto bienhechor; ya desde los primeros días se abre el apetito del paciente, las digestiones son más fáciles, el sueño más tranquilo y las fuerzas vuelven.

Las PILDORAS PINK son el mejor remedio que pueda Vd. emplear para vencer la anemia, la clorosis en las jóvenes, la debilidad general, la jaqueca, perturbaciones nerviosas, neurastenia, dolores de estómago, irregularidades en los períodos.

Se hallan de venta en todas las farmacias, al precio de Ptas. 5,20 la caja. Ptas. 31,20 las seis cajas (timbres incluidos).

EXTRAORDINARIAS PARTIDAS
DE TAPICES, CORTINAJES, ROPA DE CAMA Y CASA EN CANTIDADES Y PRECIOS SORPRENDENTES
DAREMOS ALGUNOS DETALLES

TAPICES Y CORTINAJES

1,10	1,75 Alfombritas terciopelo para pie de cama
10,90	Tapices centro habitación 120 × 160.
17,50	Tapices moqueta muy fuertes 140 × 200.
19,90	Tapices coco, gran duración, 120 × 150.
27,50	Tapices Smirna, dos caras, 115 × 165.
2,50	Género para tapizar y cortinajes 120 cm.
3,50	Damasco, moderno colorido, 120 cm.
3,50	Bayaderas para camas turcas y cortinas.
2,10	Pasillos calidad superior, dos caras.
1,95	Género para alfombrar, muy práctico.

ROPA DE CAMA

9,90	Juegos cameros incrustación y bordado.
14,50	Juegos cameros semi-hilo, diversos bordados.
22,50	Juegos cameros color, preciosos bordados.
25,50	Juegos matrimonio bordados a mano.
10,90	Juegos cama-cuna, bordados, jaretón color.
9,75	Juegos cama-cuna, bordados prácticos.
6,90	Juegos de cunita celeste, rosa, bordados.
4,25	Juegos de cunita incrustación, finos colores.
17,50	Mantas lana para matrimonio.
9,50	Mantas lana superior, "tipo hotel".

ARTICULOS PARA COMEDOR

5,50	Docena servilletas comida, adamascadas.
12,00	Docena servilletas crepé, jaretón vainica, 60 × 60.
3,95	Docena de servilletas té, jaretón vainica.
1,95	Docena servilletas refresco con fleco.
2,60	Saldo manteles damasco, seis cubiertos.
6,50	Mantelerías seis cubiertos, marino, rojo.
8,50	Mantelerías seis cubiertos, jaretón a vainica.
19,00	-24,00 Mantelerías 12 cubiertos, modernos estilos.
0,60	Cubrevasos, diversos estilos, gran moda.
1,50	Cubrebandejas, adornos blanco y colores.

ARTICULOS PARA SERVICIO

5,95	Uniformes Vichy superior, para doncellas.
6,50	Uniformes "satinet" brillante, para doncellas.
7,50	Uniformes blancos, gran clase, para niñera.
0,70	Delantales fuertes para cocina, fondo gris.
1,20	Delantales Vichy con peto, extenso colorido.
2,10	Delantales blancos envolventes, cuello piqué.
0,75	Coñas para limpieza, muy prácticas.
1,75	Media docena paños prácticos cocina.
1,95	Media docena paños para vajilla.
1,45	Media docena bayetas para el piso.

ALMACENES PUERTA DEL SOL
PUERTA DEL SOL, NUMERO 14 (15 ANTIGUO)

Esquina Alcalá. TELEFONO 10596.—La correspondencia, a nombre de la propietaria de estos Almacenes, señora viuda de García Villa.—Envíos a provincias, remitiendo su importe por Giro postal.

HACIENDA Aprobada convocatoria AUXILIARES. Numerosas plazas. No se exige título. Se admiten señoritas. Preparación por jefes del ministerio. CENTRO CULTURAL. Carrera S. Jerónimo, 7.

EJERCITO Preparación por ex profesores Academias y Escuela Naval y Auxiliares Universidad. Primer año de Ciencias. Hay internado. ESTUDIOS MILITAR ES "LUNA". Carrera San Jerónimo, 7. **MARINA**

OPOSICIONES AL CUERPO DE AUXILIARES DE HACIENDA La antigua **ACADEMIA MARTOS,** tan acreditada en esta preparación, va a dar comienzo a ella, estando al frente funcionarios del Ministerio de Hacienda. Consultas y matrículas, de cuatro a seis todos los días laborables. **ACADEMIA MARTOS, Cruz, 7. Teléfono 23234.**

OPOSICIONES AL CUERPO DE SECRETARIOS Y OFICIALES TECNICOS DE COMERCIO

Convocadas plazas oficiales. Preparación completa dirigida por los señores Vega y Muñoz Lorente, secretario comercial y oficial comercial, respectivamente, especializados en dicha preparación, y que obtuvieron en anteriores oposiciones los números 1 y 2. Horas de matrícula: de 4 a 6. **ACADEMIA MARTOS, Cruz, 7. Tel. 23234.**

ACADEMIA MARTINEZ PITA ESPARTEROS, 3 LA MEJOR INSTALADA :—: DE MADRID :—:

OPOSICIONES A AUXILIARES DE HACIENDA

Próxima a publicarse la convocatoria para numerosísimas plazas, el 1.° de noviembre empezarán las clases, bajo la dirección de DON ALFONSO ESTEBAN LOPEZ ARANDA, JEFE DE ADMINISTRACION DEL DEPARTAMENTO

PRESTAMOS sobre **JOYAS** y papeletas del Monte
CARRERA SAN JERONIMO, 9, entresuelo

Escuelas y maestros

Corridas de escalas.—La "Gaceta" del sábado publica la siguiente corrida de escalas:

Maestros.—Vacante del señor Hermida, número 832; a 7.000 pesetas, señor Rodao, 982; resultas: a 6.000, señor Rodríguez, 1.866; a 5.000, señor Galicia, 3.185; a 4.000, señor Márquez, 114 de la lista única de las oposiciones de 1928; vacante del señor Medina, 8.342; a 4.000, señor Vara, 115 de la lista única de las oposiciones de 1928; vacante del señor Molano, 4.616; a 4.000, señor Moreno, 117 de la lista única de las oposiciones de 1928.

Vacante del señor Eslava, número 5.284; a 4.000, señor Arribas, 117 bis de la lista única de las oposiciones de 1928.

Vacante del señor París, número 7.426; a 4.000, señor Franquelo, 118 de la lista única de las oposiciones de 1928.

Vacante del señor Hernández, 769; a 7.000, señor López García, 983; resultas: a 6.000, señor Beltrán, 1.867; a 5.000, señor Alarcón, 3.186; a 4.000, señor Roldán, 119 de la lista única de las oposiciones de 1928.

Vacante del señor Lozano, 761; a 7.000, señor Vigo, 984; resultas: a 6.000, señor Millán, 1.868; a 5.000, señor Capdevila, 3.187; a 4.000, señor Fernández López, 120 de la lista única de las oposiciones de 1928.

Vacante del señor Ansed, 10.817; a 4.000, señor Martín, 120 bis de la lista única de las oposiciones de 1928.

Vacante del señor Martínez, 2.811; a 5.000, señor Castell, 3.188; resultas: a 4.000, señor Díaz, 121 de la lista única de las oposiciones de 1928.

Vacante del señor Villatoro, 45; a 7.000, señor Olivencia, 989; resultas: a 6.000, señor González, 1.869; a 5.000, señor Gallego, 3.189; a 4.000, señor Gascón, 122 de la lista única de las oposiciones de 1928.

Vacante del señor Baquero, 869; a 7.000, señor Carril, 990; resultas: a 6.000, señor González Escalada, 1.870; a 5.000, señor Prieto, 3.190; a 4.000, señor Benavente, 123 de la lista única de las oposiciones de 1928; vacante del señor Cagigal, 6.774; a 4.000, señor Abrego, 124 de la lista única de las oposiciones de 1928.

Vacante del señor Martínez, 4.043; a 4.000, señor Espí, 124 bis de la lista única de las oposiciones de 1928.

Vacante del señor Martín, 787; a 7.000, señor Ribot, 991; resultas: a 6.000, señor Gómez, 1.871; a 5.000, señor Gómez López, 3.191; a 4.000, señor Ruiz, 125 de la lista única de las oposiciones de 1928.

Vacante del señor Machín, 593; a 7.000, señor Morales, 992; resultas: a 6.000, señor Nat, 1.872; a 5.000, señor Iglesias, 3.192; a 4.000, señor Garcés, 129 de la lista única de las oposiciones de 1928.

Vacante del señor Cazalla, 1.370; a 7.000, señor Fernández, 993; resultas: a 6.000, señor García, 1.873; a 5.000, señor Carezo, 3.193; a 4.000, señor Tomás, 13 de la lista única de las oposiciones de 1928.

Maestras.—Vacante de la señora Tejero, número 804; a 7.000 pesetas, señora Gila, 922; resultas: a 6.000, señora Fornes, 1.836; a 5.000, señora Navas, 3.157; a 4.000, señora Soriano, 85 de la lista única de las oposicoines de 1928.

Vacante de la señora Pons, 678; a 7.000, señora Díez, 823; resultas: a 6.000, señora Planas, 1.837; a 5.000, señora Eguiguren, 3.158; a 4.000, señora Paulo, 86 de la lista única de las oposiciones de 1928.

Vacante de la señora Rayo, 917; a 7.000, señora Girón, 924; resultas: a 6.000, señora Castro, 1.833; a 5.000, señora Bejarano, 3.159; a 4.000, señora Jimeno, 88 de la lista única de las oposiciones de 1928.

Vacante de la señora Ledrel, 1.559; a 6.000, señora Valcárcel, 1.839; resultas: a 5.000, señora Antequera, 3.160; a 4.000, señora Bardají, 89 de la lista única de las oposiciones de 1928.

Vacante de la señora Jiménez, 1.421; a 6.000, señora González, 1.840; resultas: a 5.000, señora Jiménez, 3.162; a 4.000, señora Turriente, 90 de la lista única de las oposiciones de 1928.

2.° Que en la vacante de la señora Fernández Agrelo, núm. 4.901, cubra sueldo de 4.000 pesetas, desde el día 1.° de septiembre último, doña Antonia Sanz Martín, que disfruta, en comisión, 3.000 pesetas desde el día 1.° de abril del corriente año, en que se posesionó por reingreso de su actual destino.

3.° Que en la vacante de la señora De Frutos, núm. 7.488, cubra sueldo de 4.000 pesetas, desde el día 2 de septiembre último, doña Floriana Villanueva Rodríguez, que disfruta, en comisión, 3.000 pesetas, desde el día 5 de abril del corriente año en que se posesionó, por reingreso, de su actual destino.

4.° Que en la vacante de la señora Ramajo, número 6.110, cubra sueldo de 4.000 pesetas, desde el día 3 de septiembre último, doña Teresa Burguillo Canto, número 7.661, que disfruta en comisión 3.000 pesetas desde el día 6 de abril del corriente año, en que se posesionó, por reingreso, de su actual destino.

5.° Que en la vacante de la señora Castell, número 5.141, cubra sueldo de 4.000 pesetas, desde el día 4 de septiembre último, doña Amparo Garrigó Vila, número 4.019, que disfruta en comisión 3.000 pesetas desde el día 13 de abril del corriente año, en que se posesionó, por reingreso, de su actual destino.

6.° Que en la vacante de la señora Rodríguez, número 3.783, cubra sueldo de 4.000 pesetas, desde el día 13 de septiembre último, doña Herminia Paláu López, número 7.225 bis, que disfruta en comisión 3.000 pesetas desde el día 15 de abril del corriente año, en que se posesionó, por reingreso, de su actual destino.

7.° Que en la vacante de la señora Molina, número 7.732, cubra sueldo de 4.000 pesetas, desde el día 16 de septiembre último, doña Elvira de Guillot del Campo, número 8.333, que disfruta en comisión 3.000 pesetas, desde el día 19 de abril del corriente año, en que se posesionó, por reingreso, de su actual destino.

8.° Que en la vacante de la señora Cedeira, número 3.641, cubra sueldo de 4.000 pesetas, desde el día 18 de septiembre último, doña María López Alonso, número 7.279, que disfruta en comisión 3.000 pesetas desde el día 27 de mayo del corriente año, en que se posesionó, por reingreso, de su actual destino.

.° Que en la vacante de la señora Rodero, número 6.112, cubra sueldo de 4.000 pesetas, a partir del día 29 de septiembre último, doña María de los Angeles Mensa Bores, número 5.871, la cual disfruta en comisión sueldo de 3.000 pesetas desde el día de su posesión, por reingreso, hasta el 19 de septiembre último.

10. Que en la vacante de la señora Fernández Molina, número 7.803 bis, cubra sueldo de 4.000 pesetas, a partir del día 29 de septiembre último, doña Epifania de San Julián Saizar, núm. 7.473, la cual disfruta en comisión 3.000 pesetas desde el día de su posesión, por reingreso, hasta el 28 de septiembre último.

11. Que en la vacante de la señora Bonet, número 7.738, cubra sueldo de 4.000 pesetas, a partir del día 30 de septiembre último, doña Jacinta Pi Barceló, número 8.460, la cual disfruta en comisión sueldo de 3.000 pesetas desde el día de su posesión, por reingreso, hasta el 29 de septiembre último.

12. Que por no existir vacantes de 5.000 pesetas, continúen disfrutando en comisión sueldo de 3.000 pesetas las maestras reingresadas doña Herminia Martín Reina, número 2.198, y doña Enriqueta Viver Quer, número 2.074.

13. Que por no existir vacante de 4.000 pesetas, continúe disfrutando en comisión sueldo de 3.000 pesetas, a partir del día de su posesión, por reingreso, en la Escuela del Patronato escolar de Barcelona, doña Concepción Llanas Viñas, número 8.940.

Subvenciones.—Se han aprobado los siguientes proyectos de construcción de escuelas: En Oliete (Teruel), por 137.713 pesetas; en la Fresneda (Teruel), por 162.463 pesetas; en Ensarría (Alicante), por 137.317 pesetas; en Posada de Valduerna (León), por 20.000 pesetas. También se concede al Ayuntamiento de Elche (Alicante), la cantidad de 130.000 pesetas para construir siete unitarias de niños, otras siete de niñas y dos de asistencia mixta en distintos anejos del citado Ayuntamiento.

Reformas de Grupos escolares de Madrid.—Por la Junta Municipal de Primera enseñanza de Madrid se han aprobado los siguientes proyectos, con los que se pretende atenuar en parte la crisis de trabajo: Proyecto de reforma y amoliación de la Granja del Carmen, 610.571 pesetas; ídem de ampliación del Grupo escolar Eduardo Benot, 576.260 pesetas; ídem de ampliación del Grupo escolar municipal Ruiz Jiménez, 913.546 pesetas; ídem de ampliación y reforma del Grupo Legado Crespo, 180.536 pesetas; ídem de reforma y ampliación del Grupo Pi y Margall, 487.224 pesetas; ídem del Grupo escolar y maternal en la calle de Luis Peyró (barrio de las Californias), 707.315 pesetas; ídem del Grupo escolar Valdenúñez, 761.710 pesetas; ídem del Grupo Magdalena Fuentes, 607.774 pesetas; ídem de escuela maternal en la Puerta del Angel, 325.195 pesetas; ídem de escuelas unitarias en la calle de Dante, 168.363 pesetas; ídem de escuela maternal en los Jardines de la Tela, 620.529 pesetas; ídem de ampliación y reforma de la escuela de párvulos de los Jardines de la Florida, 329.648 pesetas; ídem de Colonia Urbana en los Viveros de la Villa, 273.609 pesetas; ídem de Colonia permanente y escuela en Peñagrande, 674.406, y por último, proyecto de reforma y ampliación del Grupo escolar Carmen Rojo, 588.455 pesetas. En resumen, las obras proyectadas pasan de los siete millones ochocientas veinticinco mil pesetas.

Clases de adultos.—Insiste la Inspección de Primera enseñanza que se entenderá que renuncian a dar clases de adultos aquellos maestros que expresamente no lo manifiesten por oficio a la Inspección.

Prórrogas.—El ministerio de la Guerra por orden circular ha dispuesto que los reclutas del primer llamamiento del cupo de filas del actual reemplazo que acrediten asisten a los cursillos de selección para el ingreso en el Magisterio nacional, sean destinados o incorporados a Cuerpo con los pertenecientes al segundo llamamiento, cuyas vicisitudes seguirán.

Cursillistas de 1931.—Se nos ruega la publicación de la nota siguiente: "Se celebró el 29 la anunciada reunión. La Comisión dió cuenta de las gestiones realizadas cerca del señor director general.

De las dos conclusiones presentadas se tienen impresiones optimistas de unas de ellas y pesimistas de la otra. Para más detalles y adhesiones a F. Blanco Mateos, Santísima Trinidad, 17".

La carrera de ingeniero

UNA ORDEN DEL MINISTERIO DE JUSTICIA

El ministro, señor Botella Asensi, ha firmado la siguiente orden, dirigida al subsecretario de dicho departamento, publicada en la "Gaceta" del 27:

"Ilustrísimo señor: Por el fiscal general de la República se dice a este ministerio, con fecha 8 de mayo del corriente año, lo que sigue:

"Excelentísimo señor: Cumpliendo lo ordenado por vuecencia en comunicación del 13 del próximo pasado mes, y con devolución de la instancia elevada a ese departamento por el presidente del Instituto de Ingenieros Civiles de España, tengo el honor de informar a vuecencia acerca del contenido de dicha solicitud en los términos siguientes:

Por el artículo 51 de la ley de Presupuestos de 5 de agosto de 1893 se dispuso que no podrían ejercerse las carreras de ingenieros sin el título académico correspondiente y previo el pago de los derechos establecidos o que, en lo sucesivo, se establecieran, y que sería indispensable la posesión de dichos títulos académicos para el ejercicio de dichas profesiones en España en trabajos particulares.

No habiendo sido derogado dicho precepto, y habiéndose determinado en el deceto de 14 de marzo último ("Gaceta" del 17) que sólo las personas que reúnan las condiciones que en el mismo se establecen pueden ser consideradas como ingenieros y usar el título de tales, es claro, a juicio del que suscribe que, sin necesidad de dictar ninguna ley nueva, está sancionado penalmente el hecho de "ejercer de modo público (aunque sea en trabajos particulares) actos propios de la profesión de ingenieros, atribuyéndose el carácter de tal", puesto que este hecho está plenamente comprendido en el artículo 326 del Código penal vigente, incriminación que consiste esencialmente en atribuirse una cualidad oficial profesional, de que carece, ejerciendo públicamente actos para cuya legitima realización es aquélla necesaria."

Y estimando este ministerio acertado cuanto se expresa en el anterior informe, ha tenido a bien resolver que no es necesario dictar disposición alguna con referencia al caso, que cuando sea conocido deberá ser puesto en conocimiento de la autoridad judicial competente por las personas que tengan noticia del mismo."

Una nota de la Federación de Ingenieros

La Federación de Ingenieros de España (antes Federación Nacional de Ingenieros), nos ruega la publicación de la nota siguiente:

«El pleno de la Junta directiva de esta entidad, antes denominada Federación Nacional de Ingenieros, desea hacer públicas las siguientes manifestaciones: A raíz del decreto del Ministerio de Instrucción pública de 14 de marzo último y por denuncia del Instituto de Ingenieros Civiles, presentada en la Dirección general de Seguridad, fué suspendida esta Federación por el motivo de no dar cumplimiento a dicho decreto, según ellos, y por seguir llevando la palabra Nacional en nuestra denominación.

En casi toda la Prensa diaria y revistas técnicas salió esta noticia. No quisimos entonces hacer manifestación alguna por el respeto que nos merecía la actuación judicial, a cuya jurisdicción y competencia se sometió este acuerdo gubernativo, según la ley.

Esta Entidad volvió a reintegrarse a la legalidad a los veinticinco días de la resolución gubernativa, con la supresión de la palabra Nacional, por acuerdo de esta Junta, comunicada a dicha autoridad gubernativa.

Ni fueron recogidos los carnets de nuestros asociados, como se afirmó, ni fué disuelta la entidad, como se aseguraba. Por el contrario, la resolución gubernativa produjo tal reacción en todos los ingenieros libres españoles que, agrupaciones independientes de éstos que no formaban parte de la Federación, consideraron llegado el momento de la constitución de un frente único, para defender, de una manera enérgica y decidida, siempre dentro de la ley, sus derechos que estimaban atropellados arbitrariamente.

El día 25 de agosto último, y después de diversas gestiones, quedó constituída en Barcelona una Delegación de esta Federación con representantes de las agrupaciones de Ingenieros electricistas de Sarriá, directores de Industrias Químicas, Mecánicas y Eléctricas de la Mancomunidad; del Instituto Químico de Sarriá y de otras agrupaciones de Ingenieros libres, hasta entonces independientes; por lo que la Federación representa ahora mismo a unos tres mil quinientos ingenieros que ejercen la profesión en la industria privada nacional en cargos de gran responsabilidad técnica, no obstante no haber sido formados en las instituciones de ingenieros sostenidas por el Estado.

Hemos actuado al amparo de un estado de hecho no contradicho por ninguna disposición legal y posteriormente por una legalidad reconocida en el Estatuto de la enseñanza industrial, artículos 78, 5.°, 3.° y 2.° de dicha disposición.

Por real orden aprobando el reglamento definitivo para la formación de la Estadística militar del personal industrial inserta en la "Gaceta" del 18 de enero de 1930 y en su artículo 6.° se clasifican en el primer grupo, segunda categoría, a "los ingenieros y arquitectos que no sean del Estado".

Por real orden del ministerio de la Gobernación comunicada a esta Federación con fecha 19 de septiembre de 1930 se dispone que se autorice por dicho ministerio los "carnets" que expidan esta Federación a sus miembros como tales ingenieros; existiendo multitud de éstos firmados por los ministros de la Gobernación anteriores al régimen y ya dentro de la República por el ministro, señor Casares Quiroga, puesto que la referida real orden no ha sido derogada

El decreto del ministerio de Instrucción, por otra parte, no nos afecta para nada, puesto que somos ingenieros que estamos en posesión de diplomas y certificados de aptitud, cuyas denominaciones no coinciden con los títulos que expide el Estado. La profesión la ejercemos, puesto que ésta es libre, según las leyes españolas, y que si se legisla en lo sucesivo con un criterio distinto, se impondrá una salvedad de excepción a cuantos nos encontramos en estas condiciones.

No queremos ya mencionar las relaciones internacionales que esta Federación sostiene con organismos profesionales de otras naciones, las que han reconocido la capacidad y solvencia de cuantos forman las filas de esta entidad.

Pues bien, cual no ha sido nuestro asombro cuando vemos la orden del señor ministro de Justicia acerca del ejercicio de la carrera de ingenieros en España.

En primer lugar, que la ley de Presupuestos en donde se apoya tal orden de 1893 quedó sin efecto por ley posterior y contradictoria de aquélla.

Que la profesión de ingeniero y el título de ingeniero en España no existe, ni tampoco existe ninguna escuela oficial del Estado español que lo otorgue ni faculte para tal profesión. Los títulos que expide el Estado son de ingenieros de Caminos, Industriales, de Minas, etc., pero la de ingeniero no existe, y cuando el Estado decida reservarse esa denominación para sí, repetimos que tendrá que imponerse una salvedad de excepción para cuantos ejercemos esa profesión al amparo de un Est

CINEMATOGRAFOS Y TEATROS

PELICULAS NUEVAS

PALACIO DE LA MUSICA.
«Honduras de infierno»

Un magnífico «film» de guerra. No pacifista. Ni bélico tampoco, en el sentido de que encierre un propósito de propaganda guerrera. La guerra es aquí un motivo de ambiente y de exhibición, propicio para lucir en gran escala los poderosos medios de realización de la moderna cinematografía. El escenario principal de la cinta es un submarino. Como en «Crepúsculo rojo» se prodigan detalles documentales de extraordinario interés. Aquí es todavía más lujosa la documentación, hay más aparato y más profusión de matices. Nos damos perfecta cuenta de cómo funciona y lucha ese gran "pez" trágico inventado por la ciencia para servir al hombre. Sobre todo, hay un momento, de gran emoción, en que vemos el lanzamiento casi simultáneo de cuatro torpedos, que hacen otros tantos blancos en grandiosos buques. Entre lo demás, hay escenas análogas, como la lucha del submarino contra una escuadrilla aérea y su fuga en la sumersión; el ataque de los «destroyers», el encallamiento en el fondo, y, principalmente, la batalla naval contra un fuerte, al estilo de los Dardanelos de la guerra europea, que es una verdadera maravilla.

La película enmarca en este ambiente una acción sentimental y hace descollar varios tipos de gran realidad humana, para terminar con una hermosa lección moral de sacrificio heroico por el deber y el patriotismo. Bien dirigida, espléndidamente realizada, interpretada con propiedad y acierto, ocupa, sin duda, un puesto en primera fila entre todas las películas americanas que se han producido sobre temas de guerra.

L. O.

COLISEVM.—«Milady»

En esta segunda jornada de «Los tres mosqueteros» se han agrupado los hechos que giran en torno a esta malvada y novelesca aventura. Acaso por ello, la acción más episódica, menos recogida respecto a un asunto concreto como la primera, amengüe el interés dramático. La película sobrepuja con mucho en su presentación técnica a aquellas series mudas que han pasado a la historia en la época que pudiéramos llamar romántica del séptimo arte. La sonoridad, en efecto, entre otras cosas, le da agilidad, rapidez, y un mayor verismo y la dirección experta en la realización moderna reemplaza no pocos detalles ingenuos e interpretaciones vulgares que se echaban de ver en la vieja cinta.

La versión histórica y novelesca es discreta. Sobreviene aquí el adulterio de madame Bonacieux, y se pintan con crudeza las intrigas de Richelieu. Por otra parte, es escabrosa y naturalista la escena de Milady entregándose a D'Artagnan. Fuera de estos matices, que están en el fondo y substancia de la novela, la cinta no plantea graves conflictos morales, ni se sobrepasa en atrevimientos de desarrollo.

L. O.

ORQUESTA SINFONICA

En el próximo mes de diciembre cumple el maestro Arbós setenta años. Dicho aniversario que, automáticamente señala su jubilación como catedrático, será celebrado con varios actos que tiene en tramitación la Orquesta Sinfónica, entre ellos la cooperación de tres compositores extranjeros de gran renombre. Por lo pronto, la Sinfónica dedica a su titular director toda la temporada actual de conciertos, desde el efectuado el domingo hasta el último de la excursión en el mes de junio. Es una idea simpática de la gloriosa orquesta y, además, un acto de justicia. La Orquesta Sinfónica debe mucho al maestro Arbós, tanto en el terreno de la música como en el social. Arbós, a más de ser un gran músico, es un hábil diplomático que, en más de una ocasión, ha resuelto conflictos y allanado caminos a la entidad. El mejor homenaje que los profesores pueden ofrendar a su director es ensayar bien y tocar con entusiasmo y limpieza, tanto las obras de repertorio como las nuevas, sobre todo las españolas.

El primer concierto de la serie no contenía ninguna obra nueva. Por esta vez la "Séptima Sinfonía", de Beethoven no arrastró mucho público; es posible que los tres festivales beethovenianos dirigidos por Iturbi sean la causa momentánea de este, al parecer, cansancio hacia el genial músico de Bonn. Trozos de Weber, de Debussy, de Wagner y de Falla, completaban el programa. Hubo fervorosos aplausos para el maestro Arbós y para la Sinfónica, por su meritísima labor.

Joaquín TURINA

Tenían razón los empresarios

El gerente de la Sociedad General Española de Empresarios de Espectáculos nos remite la siguiente nota:

"Ha quedado resuelto a favor de la empresa del "cine" Coliseum, el pleito que planteó la Federación de la Industria del Espectáculo Público, y que derivó en la declaración de huelga general en Madrid, que no llegó a producirse porque se sometió al arbitraje del ministerio del Trabajo.

El director general del ramo, en un laudo que ha dictado, da la razón al empresario de aquel local, don Jacinto Guerrero, considerando que dicho señor procedió a la libre contratación de su personal en uso de su perfecto derecho y con sujeción estricta a la ley de Contrato de Trabajo y bases del Jurado mixto.

La parte dispositiva del laudo dice así: "En vista de lo anteriormente expuesto, teniendo en cuenta los textos legales citados y la interpretación más recta y adecuada de los mismos, declaro improcedentes las reclamaciones formuladas por la Federación Española de la Industria de Espectáculos con motivo del conflicto planteado en el teatro Coliseum de esta capital."

GACETILLAS TEATRALES

Calderón

(TEATRO LIRICO NACIONAL)

Hoy martes y mañana miércoles últimos días de la temporada. Tarde y noche, únicas funciones a precios populares (3 pesetas butaca) de la zarzuela de clamoroso éxito **"Azabache"**.

Fontalba

Viernes estreno del sainete de Quintero y Guillén **"Como tú, ninguna"**. Protagonista: Carmen Díaz.

María Isabel

Tarde y noche, el mayor éxito cómico del año **"La voz de su amo"**, lo más gracioso de Muñoz Seca y Pérez Fernández.

Lara

Gran éxito de la hermosa comedia **"La verdad inventada"**, original de don Jacinto Benavente y gran triunfo de la compañía de Lara.

Coliseum

Nuevamente obtiene un estruendoso éxito la presentación de **"Milady"** (segunda y última parte de **"Los tres Mosqueteros"**). Incomparable presentación. **"Milady"** empieza a proyectarse a las 6,50 y 10,50 diariamente. Butacas y sillones: tarde, 3 pesetas; noche, 2,50. El cinematógrafo más económico de primera categoría.

Cine Fígaro

Todos los días éxito incomparable del más impresionante de los "films" de misterio, **"La mano asesina"**. Intérprete: Ben Lyon y Bárbara Weeks.

Cine Velussia

Avenida Eduardo Dato, 32. Selectos programas de reportajes de actualidad. Gran confort. Precio único, 1 peseta butaca.

Cartelera de espectáculos

T E A T R O S

BEATRIZ.—A las 6,30 y 10,30, El divino impaciente, de José María Pemán. (Se agotan las localidades) (28-9-933).

BENAVENTE (Antonio Vico. Teléfono 21864).—6,30 y 10,30, Juanito Arroyo se casa, de S. y J. Alvarez Quintero; grandioso éxito (27-10-933).

CALDERON (T. L. N.).—Ultimos días de actuación (populares, 3 pesetas butaca), 6,30 y 10,45, Azabache (gran éxito) (19-9-933).

CERVANTES (Teléfono 12.114. Compañía Meliá-Cibrián).—A las 6,30: Yo no quiero líos. Exito de risa. Butacas, 3 pesetas; a las 10,45, Don Juan Tenorio (27-10-933).

CIRCO DE PRICE.—Próximamente La posada del caballero blanco. Girls vienesas. Tiroleses. Escenario giratorio. Adaptación española con los mejores artistas. Algo sorprendente.

COMEDIA.—A las 6 y media, El Creso de Burgos; a las 10 y media, El Creso de Burgos (28-10-933).

COMICO (Loreto - Chicote).—6,30, La mujer, mujer. Popular, 10,30, La chica de Buenos Aires. Exito inmenso (28-10-933).

ESPAÑOL (Xirgu-Borrás). — 6,30 y 10,30, Don Juan Tenorio.

FONTALBA (Carmen Díaz).—6,30 y 10,30: Cancionera (butaca, 5 pesetas).

LARA.—6,30 y 10,30, La verdad inventada (de Benavente). Gran éxito (28-10-933).

MARIA ISABEL.—A las 6,30 y 10,30, La voz de su amo (dos horas y media en franca carcajada) (22-10-933).

MUÑOZ SECA.—6,30 y 10,30, Don Juan Tenorio.

TEATRO CHUECA (Compañía Fifi Morano y Fulgencio Nogueras.—6,30, El espanto de Toledo; 10,30, Don Juan Tenorio. Butacas, 1 peseta.

VICTORIA (Aurora Redondo-Valeriano León).—6,30 y 10,45, ¡La Luz! (9-9-933).

ZARZUELA.—A las 6,30 y 10,45, Fu-Manchú en su genial creación La revista de los misterios. ¡Exito asombroso!

BILLARES BRUNSWIK (Prado, 12). Los mejores billares. Local completamente transformado. Confortables tertulias.

FRONTON JAI-ALAI (Alfonso XI, Teléfono 16606).—A las 4, dos grandes partidos. Primero a remonte: Aspiroz y Abarisqueta contra Jurico y Salaverría I. Segundo, a remonte: Izaguirre J. y Errezabal contra Echaniz A. y Salaverría II. Pronto Abrego.

C I N E S

ACTUALIDADES.—11 mañana a 1,30 madrugada, continua; butaca una peseta. Eclair-Journal (comentado en español). Actualidades mundiales: La catástrofe del expreso de Cherburgo. Valencia recibe los restos del insigne escritor Blasco Ibáñez. Fiesta de los Exploradores madrileños. La vida de los Cartujos, sensacional "film" artístico-religioso (segunda semana). Reportaje exclusivo: Interviú con la viuda de Blasco Ibáñez.

ASTORIA (Teléfono 21370). — A las 6,30 y 10,30: Crepúsculo rojo. Butaca, dos pesetas; principal, una (27-10-933).

AVENIDA.—6,30 y 10,30, programa doble, cómico: Su primer amor y Forasteros en Honduras. Dos horas de risa.

BARCELO.—6,30 y 10,30: Rápteme usted (divertida comedia musical).

CALLAO.—6,30 y 10,30: Liebelei (Amoríos).

CAPITOL.—Actualidades y dibujos. Concierto. Marcha militar-Schubert. Canto Indio-Rimsky Korsakov. El caserío (preludio 2.º acto). Guridi. La revista de gran espectáculo: La calle 42. (Teléfono 22229).

CINE ALKAZAR.—5, 7 y 10,45: La viuda romántica (Catalina Bárcena y Luis Alonso). Exito imponente (28-10-933).

CINE BELLAS ARTES.—Continua, de 12 de la mañana a 1 de la madrugada. Inundaciones en San Sebastián. Tarragona: Paseo arqueológico. Preparativos del "match" Carnera-Uzcudun. Traslado de los restos de Blanco Ibáñez. Otros preparativos Fox.

CINE DOS DE MAYO.—6,30 y 10,30: La mujer de quien se habla.

CINE GENOVA (Teléfono 34373).—6,30 y 10,30, grandioso éxito: Arsenio Lupín (sugestiva aventura cinematográfica de ambiente policíaco, por John Barrymore).

CINE IDEAL (Cine sonoro).—A las 6,30 y 10,30: Violetas imperiales (por Raquel Meller) (17-10-933).

CINE MADRID (Teléfono 13501).—A las 6,30 y 10,30, estreno de la superemocionante película: El infierno en vida (no apta para temperamentos muy sensibles).

CINE DE LA OPERA.—6,30 y 10,30: Páprika (granito de sal), segunda semana de éxito (24-10-933).

CINE DE LA PRENSA.—6,30 y 10,30: El diamante Orlow (por Ivan Petrovick. Selecciones Filmófono).

CINE VELUSSIA (Reportajes de actualidad. Avenida Eduardo Dato, 32).—Desde 11 de la mañana a 1 de la madrugada: Noticiario U. F. A. (actualidades mundiales). Postales del camino (documentales). Titty y la tortuga (dibujos sonoros). Revista Paramount (actualidades mundiales). Traslado de los restos de Blasco Ibáñez (precio único, 1 pta.).

CINEMA ARGUELLES.—6,30 y 10,30: La bailarina de Sans Souci (30-12-932).

CINEMA BILBAO (Teléfono 30796).—A las 6,30 tarde y 10,30 noche: El rey de la plata (por Edward G. Robinson y Bebé Daniels).

CINEMA CHAMBERI (Nuevo equipo sonoro).—6,30 y 10,30: Primavera en otoño (en español, por Catalina Bárcena) (16-4-933).

CINEMA ESPAÑA.—A las 5 y 10,15: El bólido.

CINEMA GOYA.—6,30 y 10,30: Salvada.

COLISEVM (14442).—6,30 y 10,30: Milady (segunda y última parte de Los tres Mosqueteros). Exito sin igual en la presente temporada. Se advierte que Milady empieza a las 6,50 y 10,50.

FIGARO (Teléfono 23741).—6,30 y 10,30: La mano asesina (un "film" sensacional).

MONUMENTAL CINEMA. — 6,30 y 10,30 (programa doble): Taxi y Aviones y fieras (gran éxito) (4-7-933).

PALACIO DE LA MUSICA. — 6,30 y 10,30: Reportaje del traslado de los restos de Blasco Ibáñez y Honduras de infierno (Magde Evans y Robert Montgomery).

PLEYEL CINEMA.—4,30, 6,30 y 10,30: El secretario de madame (butaca 4 tarde, 1 peseta).

PROGRESO. — 6,30 y 10,30 (programa especial): Los secretos de la Policía de París y La melodía en azul (gran éxito) (4-8-933).

PROYECCIONES (Teléfono 33976).—6,30 y 10,30: El Robinsón moderno (por Douglas Fairbanks y María Alba) y Del prado a la arena (por Belmonte).

ROYALTY. — Sección continua de 6 tarde a 1,30 noche: Una mujer de despacho (por Dorothy Mackaill). Todas las butacas, una peseta.

SAN CARLOS (Teléfono 72827).—A las 6,30 y 10,30: El rey de los gitanos (en español, por José Mojica y Rosita Moreno).

SAN MIGUEL.—6,30 y 10,30: Piratas de Shanghai.

...TIVOLI.—A las 6,30 y 10,30: ¡Ese sinvergüenza de Morán! (un "film" humorista y de graciosa intención). Sillones, una peseta.

* * *

(El anuncio de los espectáculos no supone aprobación ni recomendación. La fecha entre paréntesis al pie de cada cartelera corresponde a la de la publicación de EL DEBATE de la crítica de la obra.)

A V E N I D A

Ha logrado OTRO NUEVO GRAN TRIUNFO con

SU PRIMER AMOR y FORASTEROS EN HONDURAS

El doble programa cómico estrenado ayer.

TITO SCHIPA

EN MADRID

¿D O N D E . . . ?

Hijo de Villasante y C.ª

OPTICOS Príncipe, 10 MADRID

Casa fundada en 1869. Aparatos metereológicos, Barómetros, Higrómetros, Pluviómetros, Termómetros.

LEYES ELECTORALES

para diputados, concejales, Tribunal de Garantías, Presidencia de la República y del Tribunal Supremo y ley de Incompatibilidades, **completamente al día**, con notas, concordancias e índice alfabético, 2 ptas. En librerías y a L. I. Apartado 8.104. — MADRID

Un hombre muerto y su mujer herida grave

En las primeras horas de la tarde de ayer, por resentimientos familiares, hubo una riña en la ronda de Segovia, número 30, a consecuencia de la cual resultó muerto Modesto Díaz Luzón, de treinta y cuatro años, y gravemente herida su esposa Ana García Cinos, de treinta y nueve.

El citado matrimonio estaba resentido con otro, parientes de Ana, que vivían en la misma casa. El domingo, con motivo del bautizo de un hijo de este último matrimonio, Ana discutió con su parienta, que se llama María García Díaz. Ayer, cuando Modesto y Ana se encontraban en el patio de la casa, llegó el padre de María, y más tarde un pariente de ambos, llamado Paulo García Casarrubio, de cincuenta y cuatro años, con domicilio en la calle de Carmona, quien, después de discutir con Modesto, le abofeteó y agredió con una navaja. Modesto corrió a refugiarse a un cercano taller de carros, donde fué alcanzado por Paulo, quien le dió algunos navajazos. Ana, que salió en defensa de su marido, también fué agredida por Paulo.

Trasladados los heridos a la Casa de Socorro del distrito de la Latina, Modesto falleció a poco de ingresar, y Ana, después de ser curada de una gravísima herida de arma blanca en la parte izquierda del vajo vientre, fué trasladada al Equipo Quirúrgico.

El agresor fué detenido.

El actor López Lagar, herido

Ayer mañana, cuando se encontraba sentado en un banco de la antesala del Juzgado número 16, el actor don Manuel López Lagar, de treinta y un años, con domicilio en la calle de Piamonte, número 10, con un puñal se dió dos golpes en el pecho. Conducido a la Policlínica de la calle de Tamayo, se le apreciaron dos heridas incisopunzantes en el lado izquierdo del tórax en el octavo espacio intercostal, calificadas de pronóstico reservado. Después de esta cura fué trasladado a su domicilio.

El herido se encontraba en dicho Juzgado para efectuar unas diligencias relacionadas con la tramitación de divorcio con su esposa Esperanza Lorca.

Recluso muerto

En la Cárcel Modelo, el domingo por la mañana, después de la hora de paseo y cuando los reclusos estaban esperando el toque de trompeta para penetrar en sus celdas, Jesús Piña Sánchez, que hace unos días dió muerte a su amante en la plaza del Callao, lanzóse al patio desde el segundo piso de la galería en que se encontraba. El infeliz quedó muerto a consecuencia de la fractura del cráneo.

Herido por unos desconocidos

En la calle de Bravo Murillo unos desconocidos agredieron y causaron lesiones de pronóstico reservado a Evaristo Tomé Sánchez, de treinta y ocho años, domiciliado en la calle de Burgos, número 8.

Muere abrasada

En su domicilio, calle de San Vicente, número 88, tercero, fué encontrada muerta Anastasia Sánchez Bigoña, de sesenta y siete años. Murió por habérsele quemado las ropas cuando dormía.

Robo de alhajas

En el domicilio de don Carlos Sidró Herrera, calle de Zurbarán, número 15, entraron ladrones que se llevaron alhajas y monedas de oro por valor de 6.000 pesetas.

LA PELICULA MAS TERRORIFICA QUE USTED HA VISTO

El infierno en vida

La película que sobrecoge. De emociones irresistibles. Nunca se hizo un drama tan humano, tan grande y que produzca mayor efecto.

HOY MARTES RIGUROSO ESTRENO

CINE MADRID

NOTA.—Se advierte a las personas excesivamente nerviosas que el argumento de EL INFIERNO EN VIDA es de gran emoción.

Una asombrosa inversión de dinero

Un capital muy pequeño, menos de lo que gasta mensualmente en cosas superfluas, es suficiente para esta inversión. Con ella adquiere una verdadera Universidad para usted y sus hijos, donde los más ilustres especialistas les enseñarán toda clase de disciplinas; con ella verá gráficamente todos los países de la Tierra, Museos, maravillas naturales, de la ciencia, del arte. La Historia desfilará ante usted. Los mismos acontecimientos de esta época podrán ser vistos y estudiados. Esto es algo de lo que la adquisición de la **ENCICLOPEDIA ESPASA** puede significar para usted. Algo nada más, pues para darse cuenta de su utilidad es necesario conocerla. Es la obra cumbre de su clase y la única modernísima gracias a su sistema de Apéndices, que tratan de temas de hoy mismo. Con el Apéndice X estará totalmente completa.

LE OFRECEMOS UNA INTERESANTE OCASION PARA ADQUIRIRLA FACILMENTE. LE INTERESA NUESTRA PROPOSICION, QUE SEGURAMENTE CONVIENE A SU CASO. ESCRIBANOS O EXAMINE LA OBRA EN SU LIBRERIA O EN

CASA DEL LIBRO

AVENIDA PI Y MARGALL, 7. — MADRID

ESPASA-CALPE, S. A.

Apartado 547.—MADRID

Deseo recibir gratis y sin compromiso las condiciones y el folleto ilustrado de la Enciclopedia Espasa.

Nombre .....

Profesión .....

Dirección ..... (D.)

Tres novilleros heridos en la Plaza de Madrid

El mejicano "El Soldado" tuvo que matar cinco toros, y también resultó empitonado. En Sevilla ingresaron en la enfermería Palmeño y Rayito

A la vista de cinco mil espectadores acurrucados al sol y de un par de millares tiritando a la sombra, nos brotaba de la punta del lápiz un canto florido a las excelencias del sol veraniego como primer aficionado a la fiesta de toros.

Pero el ambiente de la plaza no era propicio a improvisaciones retóricas, aunque pensábamos, entre toses y estornudos, que el frío invernal de la tarde era absolutamente incompatible con la fiesta nacional.

Todo era frío a nuestro alrededor... Todo menos la sangre de los toretes de la ganadería extremeña de Soler, que salían al anillo como centellas sembrando el desorden en las huestes tauromacas.

Y es que el que no achuchaba por el lado derecho, lo hacía por el izquierdo, y algunos por los dos lados, como el cuarto, curioso ejemplar de brío y empuje, al que hubo, sin embargo, que acosar para que cumpliese con las varas cabales.

De todos modos, la casta cubrió el prestigio de la divisa, cuyo nervio puso fuera del palenque a dos espadas, haciendo andar al otro, casi casi, de cabeza.

Frío en la grada, frío en los toros y mucha inexperiencia en la torería.

Debutó en la corrida del domingo el novillero aragonés Paco Bernard, precedido de gran renombre desde su patria chica. En efecto,, el muchacho es valiente, y ya en el segundo toro de la tarde lució una muestra de buen estilo al ejecutar unas ceñidas chicuelinas en su turno de quites.

Confirmó en el toro siguiente, primero de su lote, tan excelente impresión lanceando valeroso, haciendo humo las palmas cuando, en un quite, se echó el capote a la espalda y cuajó unas gaoneras de verdadera emoción por lo ajustadas y peligrosas.

Ya en los tableros para aguardar los clarines de muerte, como rodara por la arena en su tercio el banderillero Torón, al salir de un par de rehiletes ,salió Bernard al quite con la muleta, librando a su peón de una cornada segura.

Así, al calor de las palmas, salió el baturro a matar y barrió los lomos de la fiera con altos muletazos de eficacia y un molinete florido, para echarle salsa al plato fuerte.

Pero quiso el mozo tirar la franela por bajo, y se le coló el bicho de frente, empitonándole por la entrepierna y volteándole con aparato. Levantóse el herido del suelo, anduvo dos pasos, vaciló al punto y se desplomó en tierra, como herido por el rayo. La impresión en la plaza fué muy grande, pues pareció el desvanecimiento del espada el colapso clásico de las cornadas mortales de vientre. Conducido a la enfermería, vióse que, por fortuna, aunque llevaba una herida importante, no tenía la extrema gravedad temida por el público en los primeros momentos.

No fué éste sólo el incidente sangriento de la fiesta. También el primer espada, "Niño de la Estrella", visitó la clínica, quedando fuera de combate.

Fué en el primer toro de la jornada. Unas verónicas valientes del "Niño" a un enemigo reacio al doblón por el lado derecho. El matador, haciéndolo todo en el empeño, quiso vencer el resabio con la muleta, y salió prendido por el muslo izquierdo y lanzado a gran altura. Rehecho pronto, el muchado siguió en la brecha hasta tumbar al novillón de media estocada en lo alto de las agujas. Y sólo después de recibir los entusiastas aplausos de todos los tendidos, se entregó, obligado, a asistencia facultativa.

El diestro mejicano conocido por "El Soldado", remoquete que alcanzó algún prestigio en la pasada canícula, pudo colocarse en esta corrida como tantos otros acreditados en tarde de mucho "hule", por el esfuerzo torero de tumbar muchas reses. Cinco toros hubo de matar el domingo el lidiador de Méjico, y, en verdad, hay que reconocer que la calidad no acompañó a la cantidad en su copioso trabajo.

Bien pudiera ser que el hombre se achicara ante el reparto de cornadas, al que no estuvo ajeno. Precisamente, en el segundo astado, metido en brega por el triunfante "maño", quiso emular su éxito en las ya mentadas chicuelinas, y ejecutó la misma suerte, superándola en el ajuste a los pitones, a tal punto, que, sin querer, el bicho le dió la voltereta.

Con el trapo rojo toreó, acto seguido, despegado con la diestra, por achucharle el toro por el lado derecho. No paró con la zurda en dos naturales, muy medianos, y tiró la espada trasera, con alivio.

Sustituyendo a Bernard, despachó al tercero de tres mandobles defectuosos.

La lidia del cuarto fué una verdadera batalla. Sólo ya en el ruedo "El Soldado", hubo de requisar la ayuda eficaz de Parrita y Torquito II, matadores que fueron, y peones ahora, duchos, naturalmente, en la brega con el capote a dos manos.

El bicho, que empujaba muy fuerte, derribó de salida a un peón, y el mejicano realizó el quite oportunísimo con las propias verónicas de saludo. Pero su labor se contuvo en adelante en los límites de la defensiva. Torquito puede decirse que tomó las riendas de la dirección del cotarro taurino hasta que las mulillas arrastraron al sexto cornúpeto.

"El Soldado", que tuvo que salir huyendo al tantear de muleta al citado cuarto bicho, le cazó al primer descuido con un solemne bajonazo.

Al quinto le tumbó también de un sablazo caído, a pesar de que hizo concebir esperanzas de enmienda en el graderío al clavar dos buenos pares de banderillas y al rematar dos o tres muletazos de recibo. Pero, al no dominar a la res, optó por el procedimiento expeditivo de la estocada a tenazón.

Al sexto, ya casi de noche, le trapeó por la cara de mala manera, tirándole a tierra de tres sablazos y un metisaca.

* * *

El "Niño de la Estrella" fué reconocido en la enfermería, apreciándosele un puntazo leve en la parte posterior del muslo izquierdo.

Más importante el accidente ocurrido a Paco Bernard, hizo precisa una minuciosa operación, al descubrírsele una herida de pronóstico menos grave en la parte antero-interna del tercio superior del muslo izquierdo, en trayecto ascendente hasta el arco crural.

Lo que en lenguaje llano pudiera decir que el aragonés tiene una herida en la ingle, que, por fortuna, no interesa vasos importantes.

Curro CASTAÑARES

EN PROVINCIAS

EN SEVILLA

SEVILLA, 30.—Con un lleno completo y mucha animación se celebró la corrida a beneficio de la Asociación de la Prensa.

Se lidiaron seis toros de los señores Pallarés, muy bien presentados.

Rayito en su primero toreó de capa valiente, así como en quites. Con la muleta hizo reposada faena. Mató breve y escuchó palmitas. En su segundo, valiente en todo; pero al iniciar un natural fué cogido y recibió un puntazo en un muslo. Perlacia remató al toro de un estoconazo bajo.

Perlacia administró a su primero cuatro magníficas verónicas. (Ovación.) Con la muleta hizo buena faena. Mató bien y dió la vuelta al ruedo. En su segundo, que no se prestaba a grandes lucimientos, hizo breve faena y mató pronto.

Palmeño, valiente en todo en sus dos toros. Al torear de muleta a su segundo fué cogido aparatosamente.

Terminada la corrida se procedió al sorteo de dos premios de 5.000 y 2.500 pesetas, respectivamente.

EN VALENCIA

VALENCIA, 30.—Seis toros de Darnaude, para Niño de la Palma, Enrique Torres y Pinturas.

El ganado resultó manso y bronco.

Niño de la Palma ha intentado sacar partido en sus dos toros, sin conseguirlo por la circunstancia apuntada. Estoqueando estuvo regular nada más.

Torres aprovechó a su primero, y después de hacerse aplaudir con el capotillo, realizó una faena valerosa y artística. Mató de una estocada baja, lo que le privó de la oreja. (Ovación y salida a los tercios.) En el quinto de la tarde hizo una faena muy valiente. Salió prendido en uno de los pases. Lo despachó de una buena estocada y fué muy aplaudido.

Pinturas banderilleo con las de fuego colosalmente a su primero, y a fuerza de porfiarle y meterse en su terreno, consiguió sacar algunos buenos pases. Mató de una entera desprendida, siendo aplaudido.

Al último le toreó valentón, para una entera. Fué despedido con aplausos.

Novilladas

EN BARCELONA

BARCELONA, 30.—En la Plaza Monumental se celebró una novillada con reses de Blanco, de Salamanca, para Pericás y Curro Caro.

Pericás despachó a su primer toro de media estocada, un pinchazo y cinco intentos de descabello.

Al tercero de la tarde lo despachó de una buena estocada, después de una faena valiente y torera.

Al quinto lo trasteó con alguna precaución, pero lo mató de una estocada y un descabello. (Oreja.)

Curro Caro tuvo algunos destellos con el capote, pero no llegó a entusiasmar. Oyó pitos abundantes por su mala faena.

Al cuarto de la tarde le toreó con algún adorno, para despacharlo de media trasera, tres pinchazos y un descabello.

Al que cerró plaza lo mató de una baja y un descabello.

Fué despedido con protestas.

EN CADIZ

CADIZ, 30.—Ayer se celebró una novillada a beneficio del Club Rebujina, en la que se lidió ganado de Salas. Resultó pequeño.

Leopoldo Blanco estuvo regular en todos los tercios. Rebujina dió unas verónicas superiores. Con la muleta hizo una faena valiente. Con el estoque arreó media a volapié. Rondeño fué aplaudido en chicuelinas; hizo una faena valiente y mató de media delantera. Toterito de Málaga estuvo adornado con el capote y mal con el pincho.

EN ZARAGOZA

ZARAGOZA, 30.—Con tiempo frío y poca entrada se lidiaron cuatro novillos de Nicanor Villa y dos de Juan López (de Tudela).

Manuel Vallespín, regular con el capote y la muleta y matando.

Bartolomé Grinda estuvo bien y se le concedió la oreja del cuarto, oyendo muchas palmas.

Ramón Nestoque fué trompicado contra la barrera, pasando a la enfermería.

Nicanor Ons voluntarioso, pero ignorante.

UN POEMA DE LA RAZA VASCA

delicado, ameno, encantador, es el que traza el insigne **Francis James** en

"Los robinsones vascos"

la obra que publica esta semana

LECTURAS PARA TODOS

Para la semana próxima prepara esta revista un verdadero alarde con la publicación de la primera parte de

"Los últimos días de Pompeya"

la famosísima novela de **Bulwer Lytton**, que aparece con ilustraciones especiales de gran belleza y propiedad. Suscríbase a

LECTURAS PARA TODOS

Apartado 466. Madrid. El número suelto 30 céntimos en toda España.

EL DEBATE -- Alfonso XI, 4

OPOSICIONES Y CONCURSOS

El concurso nacional de grabado

Por orden del ministerio de Instrucción pública, en relación con el concurso nacional de grabado, se dispone:

"Quedan sin adjudicar los premios 4.000 pesetas del tema "Título de Doctor", y los de 3.000 y 1.500 del tema "Libre".

Se concede un accésit de 500 pesetas del tema "Título de Doctor" al autor del trabajo número 18, don Alberto Ziegler.

Se transfiere el otro accésit de 500 pesetas del tema "Título", al tema "Libre"; con lo que son tres los accésits de este segundo tema, y se otorgan a los señores don Enrique Bráñez, número 16; don Pedro Pascual, número 10, y don Ramón Manchón, número 5.

Que las indicadas cantidades sean abonadas a los interesados por la Habilitación de este ministerio, de los fondos que para este servicio le han sido librados, procedentes del capítulo 21, artículo único, concepto segundo, del presupuesto vigente de este ministerio."

EL DE ARQUITECTURA

La Exposición de los trabajos recibidos para el Concurso nacional de Arquitectura, del año actual (proyecto de Museo Nacional de Arte Moderno), se inaugurará mañana, miércoles, 1 de noviembre, a las doce, en el patio central del ministerio de Instrucción pública y Bellas Artes, quedando abierta al público desde ese momento.

* * *

Correos.—Segundo ejercicio: Fueron aprobados, con la puntuación que se indica, los opositores números 959, don Angel Muñiz Puente, 15, 1.009, don Félix Hernández Rodríguez, 18,75.

Para mañana están convocados los opositores comprendidos en los números del 1.114 al 1.120, como efectivos, y del 1.123 al 1.300, como suplentes.

Oficiales de Instrucción.—Fueron aprobados ayer, con la puntuación que se indica, los opositores don Gabriel García López, 5,8; y don Luis Jaramillo Benavente, 6,1.

Las oposiciones continuarán el día 3 de noviembre, y se llamarán a los opositores comprendidos en los números del 62 al 100.

Inspectores del Timbre.—Para hoy están convocados los opositores comprendidos en los números del 216 al 250, para proseguir la lectura del primer ejercicio práctico.

Aduanas.—Segundo ejercicio: Ayer fueron aprobados los opositores números 14, don Emilio Gómez Pallete-Mezquita, y 20, don Mario Lafuente Yúfera.

Para hoy están convocados hasta el número 139 de la lista.

Auxiliares de Contabilidad del Estado. Fueron aprobados ayer, con la puntuación que se indica, los señores siguientes: Número 199, don José Montero Mora, 21; 202, don José Fernández Rodríguez, 23,50; 203, don Bernabé Torre Ovejero, 21,75; 204, doña María Rives Sabater, 30,25; 213, don Francisco Delgado Villaseca, 21; y 215, don Francisco Becker Gómez, 22,60.

Están convocados para hoy los opositores comprendidos en los números del 217 al 247, como efectivos, y del 248 al 268, como suplentes.

Inspectores de Higiene Escolar.— El primer ejercicio de las oposiciones tendrá lugar el día 15 de noviembre, a las nueve de la mañana, en los locales de la Escuela graduada de niños, de la Florida, calle de la Florida, 21, siendo indispensable la presencia de los opositores para dicho acto so pena de exclusión. El tribunal hará público el cuestionario para dicha oposición, el día 5 de noviembre, y podrá adquirirse en la citada Escuela graduada.

Vigilantes de Caminos.—La "Gaceta" del domingo publica la tercera relación de opositores a aspirantes al Cuerpo de Vigilantes de Caminos.

Las bases de trabajo del comercio de uso y vestido

EL MINISTRO RESOLVERA EN ESTA SEMANA

Nota del ministro de Trabajo:

"Han terminado las reuniones celebradas en el ministerio de Trabajo por la ponencia de bases del Jurado Mixto del comercio de Uso y Vestido, de conformidad con lo convenido en el acuerdo firmado el día 12 del corriente mes. Concretados, al final, además, por parte de las representaciones patronales y obreras en proposiciones escritas, los puntos de vista respectivos en las cuestiones en que no hay coincidencia, en méritos del citado acuerdo, ha pasado el asunto a resolución del ministro de Trabajo, el cual tiene el propósito de que en la presente semana quede definitivamente resuelto este litigio de tan larga y laboriosa tramitación."

PROTESTA CON MOTIVO DE UNAS OPOSICIONES DE PRACTICOS

HUELVA, 30. — En el "Diario de Huelva" se ha publicado un escrito que suscriben los señores don Ricardo Infante, don Emilio Rodríguez, don A. Vide, don Rodolfo López, don Antonio Almeida, don Francisco Ferreira y don Francisco González Valdés, relativo a las irregularidades cometidas en las oposiciones para cubrir dos plazas de prácticos de este puerto.

Afirman dichos señores que tres meses antes de la fecha señalada para los exámenes se decía ya para quiénes estaban destinadas las dos plazas. Al comenzar la calificación de los ejercicios, el vocal representante de la Asociación de Navieros se retiró del Tribunal, por haber comprobado que el delegado marítimo y el subdelegado calificaban con la mínima puntuación a los que mejor ejercicio habían hecho. Cuando faltaban por calificar los cuatro últimos, se retiró, asimismo, el vocal de la Corporación de Prácticos. Al llegar al segundo de los cuatro opositores que faltaban, se retiró el vocal representante de la Asociación de Capitanes de Cádiz, al ver que el delegado y subdelegado concedían la máxima puntuación al peor de los opositores.

Las plazas fueron concedidas de esta forma a los opositores que se señalaban en un principio. Los nueve restantes, que fueron eliminados, han telegrafiado al Gobierno y a las autoridades marítimas de Madrid, dándoles cuenta de estas irregularidades.

EL DEBATE PRECIOS DE SUSCRIPCION

Madrid..... 2,50 pesetas al mes.
Provincias..... 9 pesetas trimestre.

PAGO ADELANTADO
FRANQUEO CONCERTADO

UN DESCUBRIMIENTO SENSACIONAL

QUE REALIZA CURACIONES ESTUPENDAS Y RADICALES

MILLARES DE ENFERMOS CURADOS Y PROFUNDAMENTE AGRADECIDOS — **Curación de la vejez prematura. Desaparición de la miopía**

J. Andrew

MILLARES de enfermos, en todas partes del Mundo, han obtenido la salud y las fuerzas juveniles con este maravilloso descubrimiento, que está patentado en España y en todos los países.

Este tratamiento, verdaderamente providencial, proporciona al enfermo un suplemento de energía vital, que parece que una varita mágica hubiera tocado al desgraciado enfermo, transformándolo por completo. Su infalible poder produce una curación rápida y permanente. Devuelve las fuerzas juveniles, rejuveneciendo el cuerpo y el espíritu. Este tratamiento cura cuando todos los demás recursos fracasan.

Precisamente, el estupendo desconcierto es causado por el hecho de que tan sólo acuden a este último y supremo tratamiento todos los enfermos desesperados, abandonados como sin esperanza de salvación.

El Tratamiento Magneopático está destinado a reemplazar todos los demás métodos, tan empíricos como anticuados. El Magneopático rejuvenece los enfermos, y, en poco tiempo, ellos no son ni la sombra de lo que eran, completamente cambiados, con la salud perfecta, tal como Dios en su sabiduría los había creado, borrándose todas las huellas dejadas por la enfermedad y el dolor, para dar paso a la vida en toda su plenitud.

Los enfermos interesados en este descubrimiento recibirán gratuitamente las informaciones necesarias y una investigación acertada de la enfermedad. Todo será remitido enteramente gratis.

Escriba hoy mismo a J. Andrew, Instituto Magneopático, Berlín-Schoneberg (Alemania). Las cartas deben franquearse con un sello de 40 céntimos para Alemania

Gerardo Calvo

HEMIPLEJIA CEREBRAL, NEUROARTRITIS, DISPEPSIA, ANIQUILAMIENTO Y TODOS LOS SINTOMAS CONSECUTIVOS

"Estimado señor: Mil perdones por no haberle escrito antes; con ésta le envío mi fotografía para que haga uso de ella y de esta carta como mejor le parezca, y declaro como muy superior el Magneopático, en mi caso, que ha sido infalible, cuando ya me creía sin salvación posible.

La hemiplejía cerebral, con el horrible dolor de cabeza que padecía, también ha desaparecido por completo, pues yo no encuentro palabras suficientes expresivas para agradecerle tanto bien que su aparato me ha hecho, pues todo lo que diga es poco para agredecerle. Con su aparato siento las reacciones mejor que antes de estar enfermo; me encuentro fuerte y rejuvenecido.

Deseándole toda clase de felicidades, queda a sus órdenes s. s. q. b. s. m., *Gerardo Calvo Lafuente,* Valle las Cortes, 26, tercero centro, Bilbao (Vizcaya), España."

"Legitimación: Segismundo Pérez García, abogado del Colegio de Oviedo, vecino y residente en esta villa, doy fe:

Que considero legítima, por haber sido puesta a mi presencia, la presente firma de don Francisco Villar López vecino de Barres, en este Concejo, a quien conozco. Castropol, treinta de enero de mil novecientos veintiocho."

NEURASTENIA CON INSOMNIO, CEFALEA, AMNESIA

"Muy señor mío: Me es grato responder a su carta, manifestándole que estoy cincuenta mil veces agradecidísimo por lo que su aparato ha hecho por mí; su aparato ha logrado mi curación, y; por tanto, le doy mi autorización para publicar esta carta y mi fotografía.

Todo lo que haga será poco para agradecerle por el gran sacrificio que usted ha hecho por mí, y sólo a su aparato le debo mi vida. Todos mis síntomas han desaparecido: vómitos de sangre, ataques de nervios epilépticos, dolor de cabeza, estreñimiento, malestar, y, en fin, todos los síntomas y debilidades que usted ya conoce.

Le agradeceré y me acordaré de usted mientras viva.

Reciba el eterno agradecimiento de s. s. s. q. b. s. m., *Bautista Gimeno,* Banyuls-sur-Mer (Pyrenées Orientales), Francia."

Bautista Gimeno

Gerardo Tomé Maroto

LOS RESULTADOS NO PUEDEN SER MAS SATISFACTORIOS

"Muy señor mío: He recibido su muy atenta carta con los saludables consejos que acostumbra usted a darme, siendo éstos de mi mayor satisfacción, así por el valor de ellos como por el interés que tiene por mi salud.

No he dudado nunca al reconocer que confiándome a usted encontraría una persona seria y competente, capaz de animar a un enfermo, que lo es, tanto física como moralmente, y llevarlo a la salud física y moral.

Los resultados por mí obtenidos con su tratamiento no pueden ser más satisfactorios. He aumentado de peso, estoy rejuvenecido, tengo mejor color y han desaparecido todos los síntomas de mi grave enfermedad.

Sumamente agradecido por el gran interés que tiene usted por mi salud, me es muy grato ofrecerme de usted afectísimo seguro servidor, q. e. s. m., *Gerardo Tomé Maroto,* calle del Amparo, 11, Aldeaseca (Avila), España."

DISPEPSIA, ESTREÑIMIENTO, ULCERA ESTOMACAL Y TODOS LOS SINTOMAS

"Muy estimado señor: Tengo el sumo gusto de participarle que sigo muy bien de salud, he aumentado de peso, estoy rejuvenecido y mi estómago digiere perfectamente sin ninguna molestia, pues antes lo tenía caído, dilatado y ulcerado; ha desaparecido la dilatación y las palpitaciones nerviosas en todo el cuerpo.

Continúan las aplicaciones del aparato, y mi cuerpo se beneficia mucho. Mi digestión es mejor y mis pensamientos y memoria, los que siempre parecían dormidos, se despiertan.

No le escribí hasta el presente por el motivo de que quería enviarle mi fotografía, y esperando un día a otro se me pasó sin escribirle. Dios quiera que con su ayuda obtengan la curación los millares de enfermos que padecen y prueban procedimientos de todas clases sin resultado.

Sin más, le saluda atentamente s. s. s., *José Winter,* calle Viamonte, 1.703, Rosario de Santa Fe (República Argentina)."

José Winter

Fabián Perulán

ENFERMEDAD DE LA SANGRE, NEURASTENIA, REUMA, ESTREÑIMIENTO, ASTENIA NERVIOSA

"Estimado señor: Recibida la suya, con fecha 6 del corriente, y avergonzado un tanto, me apresuro a contestarle, y, aunque un poco a la ligera, ponerlo al corriente de la marcha de mi salud, de mi retraso en escribirle, a causa del trabajo que tengo en la clínica, por el cual estoy retraído.

Pues aunque crea que le olvido, y quizá con razón, muy al contrario, estoy sumamente agradecido de usted y contento por lo que experimento dentro de mí desde el día que noté mejora, y que ya hace tiempo no experimento ningún dolor de rodillas y de cabeza, que era lo que más me molestaba; eso ha desaparecido totalmente.

También ha desaparecido la comezón de la piel, que no me molesta más; no tengo ni comezón ni picor, que no había conseguido que desaparecieran con las inyecciones. Me encuentro muy bien: vigoroso y rejuvenecido.

Quedando sumamente agradecido por su interés y pidiéndole mil perdones por mi silencio, se despide de usted, suyo afectísimo y s. s., *Fabián Perulán,* Clínica Dental, plaza Santa Engracia, 1, segundo drcha., Zaragoza (España)."

Josefa Rodríguez

EXTRAORDINARIO RESULTADO EN POCO TIEMPO

"Mi muy estimado señor: He recibido con verdadera ansia y placer sus confortables noticias, y agradezco el interés que por mi hija Josefa usted se toma. La mejoría operada ya es bastante extraordinaria: la fístula ya la tiene casi cerrada, tiene mucho menos joroba, la hinchazón ha desaparecido, ha aumentado de peso, tiene mejor color de cara y siente más alegría.

Mi querido señor: Me quita el sueño el ver el gran interés que usted se toma por darle a mi hija la salud. Como en verdad está bastante mejor, y yo no le he escrito siquiera dos líneas, le ruego me disculpe, pues no quería causarle tantas molestias, y aprovecho para saludarlo muy cariñosamente a usted su seguro servidor, *José Rodríguez.* Calle Callseras, 3, Taliga (Badajoz), España."

Francisco Villar López

ESTREÑIMIENTO, CATARRO CRONICO, ANIQUILAMIENTO Y TODOS LOS SINTOMAS

"Muy señor mío: Por la presente me es grato testimoniar mi más profundo agradecimiento por la curación, verdaderamente maravillosa, que el Tratamiento Magneopático ha realizado en mí.

Habiendo padecido doce años de sífilis, tuberculosis pulmonar con catarro crónico, aniquilamiento nervioso y estreñimiento, llegué a un estado tal de decaimiento, que ya no podía vivir. Sólo contaba con la muerte muy próxima como fin de mis males.

Para la sífilis especialmente había empleado todos los medios conocidos. Finalmente tuve conocimiento de los maravillosos resultados que habían obtenido con el Magneopático muchas otras personas, y pensé que yo también podía ser curado como los demás, y, en efecto, con su empleo obtuve, en muy poco tiempo, magníficos resultados, y hoy, gracias a Dios y a ese maravilloso invento, gozo de salud completa.

Que Dios le dé vida y salud largos y felices años, para el bien de los desgraciados que sufren.

Mil gracias doy a usted, y sin otra cosa, quedo de usted agradecido y seguro servidor, *Francisco Villar López,* Barres (Oviedo), por Castropol (España)."

José López de Hoz

AVARIOSIS Y CEGUERA CASI TOTAL

"Muy señor mío: No tengo duda absolutamente que usted ha realizado un invento que ha devuelto, y devolverá siempre que se use, la salud al mundo entero, y que también le llenará a usted el corazón de completo regocijo, pues así hace una gran caridad, como es la de librar a los enfermos desahuciados de sus incurables enfermedades.

Yo me he puesto bajo tratamiento de competentes; pero todo me ha sido inútil, hasta que, por fin, un día tuve la gran casualidad de ver en la revista "Para Ti" las muchísimas curaciones que su invento realiza, y sin pérdida de momento, me dirigí a ustedes solicitándoles informes, que generosamente me fueron enviados.

Con la misma confianza que en mí persistía me entregué a su saber, y después de algunos días de aplicarme su aparato pude observar, con gran alegría, los grandes progresos de mi mejoría, hasta la curación total de mi enfermedad de avariosis, con la gran miopía que padecía y que no me permitía poder leer ni escribir, a pesar de usar unos lentes de los más aumentados posibles, pero que no me permitían ver los objetos y las personas y conocerlas a una distancia mayor de seis o siete metros.

Le agradezco, pues, el gran bien que su aparato me ha hecho al desterrar de mí tan penosa enfermedad, y me suscribo su atento y seguro servidor, *José López de Hoz,* Chinandega, Departamento de Chinandega, Nicaragua (Centro-América)."

El Madrid es campeón de la mancomunidad Castilla - Sur

Los otros campeonatos regionales proclamados el domingo son: Sabadell, Celta, Murcia, Valencia y Athlétic de Bilbao. El Palafrugell venció al Barcelona. El Unión de Irún, eliminado del campeonato de España

CAMPEONATO DE ESPAÑA

ASTURIAS	
Oviedo-Stádium Avilesino ...	4—3
Club Gijón-Spórting	Aplazado
BALEARES	
Manacor-Baleares	5—1
Constancia-Athlétic	3—1
CANTABRIA	
Eclipse-Naval	Aplazado
Santoña-Torrelavega	Aplazado
CASTILLA-SUR	
Madrid F. C.-*Sevilla	2—0
Athlétic-Betis Balompié	4—0
Club Deportivo-Valladolid	2—1
CATALUÑA	
Sabadell-Gerona	2—1
Español-Granollers	3—0
C. D. Júpiter-Badalona	1—0
Palafrugell-Barcelona	1—0
GALICIA	
Club Celta-*Galicia	2—1
C. D. Coruña-*U. Spórting ...	2—0
Rácing Fer[illegible]o-Eiriña	6—0
GUIPÚZCOA-ARAGON NAVARRA	
C. D. Logroño-Unión Irún ...	3—0
C. A. Osasuna-*Tolosa	5—1
Donostia-Zaragoza	Aplazado
MURCIA	
Murcia-Hércules	2—0
Cartagena-Imperial	11—1
Elche-Gimnástica	4—0
VALENCIA	
Gimnástico-Levante	1—0
VIZCAYA	
Athlétic Club-Arenas	4—1
C. D. Alavés-Baracaldo	3—1

Asturias

Oviedo, 4; Avilés, 3

OVIEDO, 30.—Un partido muy reñido se jugó ayer en Buenavista entre el Oviedo y el Stádium Avilesino. Pero es que el primero no se empleó a fondo. Terminó a favor del equipo local por 4-3.

Gijón-Spórting, aplazado

GIJON, 30.—El partido entre el Club Gijón y el Spórting se aplazó para el miércoles próximo.

Baleares

Manacor, 5; Baleares, 1

PALMA DE MALLORCA, 30. — El partido del domingo Manacor-Baleares terminó con la fácil victoria del primero por 5-1.

Constancia, 3; Athlétic, 1

PALMA DE MALLORCA, 30. — El otro partido del campeonato terminó con la victoria del Constancia sobre el Athlétic por 3-1.

Cantabria

Partidos aplazados

SANTANDER, 30.—Los partidos anunciados, Santoña-Torrelavega y Eclipse-Naval, han sido aplazados.

Castilla-Sur

Madrid, 2; *Sevilla, 0

SEVILLA, 30.—El mayor lleno de la temporada hasta el día de la fecha.

Los diez primeros minutos de lucha los empleó el Sevilla en dominar a fondo. Fueron sus mejores momentos. De sus delanteros salieron tiros bien contenidos por Zamora.

A los diez minutos, una carrera prodigiosa de Eugenio, acabada en centro largo, con empalme magnífico de Gurruchaga, fué el primer "goal" del Madrid.

Los forasteros dominaron ahora, por pases cortos. Un tiro muy fuerte de Olivares fué devuelto por el larguero. Otro potente, pero lejano, de Luis Regueiro, ocasionó el segundo "goal" madrileño.

Las arrancadas madrileñas, llevadas por Eugenio, fueron peligrosísimas todas.

Zamora se ganó una ovación imponente cuando paró a Espinosa un tiro que parecía imposible detenerlo. Otras intervenciones de menor cuantía nos hicieron ver que el Sevilla había vuelto a dominar en los últimos minutos del primer tiempo.

De la caseta madrileña salió un ejército de lesionados al reanudar la lucha, no sabemos si como resultado del primer tiempo o por resentimiento de lesiones anteriores. Lo que podemos afirmar es que la primera parte se jugó noblemente, aparte algunas violencias de Deva.

Luis Regueiro pasó a medio izquierda y Bonet a interior. Gurruchaga, sin poder moverse, al ala derecha, y Olivares, cojeando, a la extrema izquierda. Hilario y todos los hombres útiles del Madrid pasaron a reforzar la defensa, y Bonet se encontró en la delantera con dos ayudantes inútiles. Consecuencia: que toda la segunda parte se jugó cerca de Zamora, y la buena impresión que éste causara en el primer tiempo se vino por tierra cuando el acoso sevillista se hizo crónico. Salidas ciegas, escapes de balón y descolocación. La táctica defensiva de los madrileños estuvo mal organizada, y a menudo chocaban entre sí los mismos jugadores; pero fué suficiente para contener a los inofensivos sevillistas.

El Madrid hizo un mal partido, aun en sus mejores momentos, pero siempre acusó diferencia con sus adversarios. El defensa Quincoces fué el mejor de todos los jugadores.

El Sevilla tuvo una actuación gris, aparte sus diez primeros minutos. Los mejores esta tarde, Segura, Alcázar y, a ratos, López.

Arbitró bien el señor Melcón. Equipos:

Madrid F. C.: Zamora, Quesada — Quincoces, P. Regueiro — Villanueva—Bonet, Eugenio—Luis Regueiro—Olivares—Hilario—Gurruchaga.

Sevilla F. C.: Eizaguirre, Euskalduna—Deva, Alcázar—Segura—Fede, Tejada—López — Campanal — Cortón—Espinosa.

Athlétic, 4; Betis, 0

El último, mejor dicho, los últimos partidos de campeonato mancomunado, tenían suma importancia: se decidían el primero y último puestos. Naturalmente, el Athlétic era uno de los más interesantes, y por eso se llenó Vallecas.

Fuera de la importancia que los rojiblancos concedían a la partida y su entusiasmo, el mejor caudal de que disponen hasta ahora, apenas se vió nada. Un Betis a quien, por lo visto, le importaba una higa el encuentro, y que en plan de víctima propiciatoria, con sus obligadas bajas, no pudo cuando quería, y no quiso, al parecer, cuando pudo.

Y un Athlétic torpón, dominador, que pudo respirar en el segundo tiempo, pero que antes fué completamente inofensivo ante la puerta, a pesar del aire a favor y de tener enfrente un portero casi infantil. Como que de salir un Betis íntegro, el Betis de los cuarenta y cinco minutos primeros con el Madrid, no sabemos qué hubiera pasado.

Los sevillanos se llevaron cuatro tantos a las costillas, como se pudieron llevar el doble. Al final era la clásica merienda de negros. ¡Y lo que desperdició el Athlétic!

Juego feo, desordenado, el ventarrón quitó cualquier posibilidad. El Athlétic, en el primer tiempo, pudo asegurar el encuentro, pero terminó con un insignificante uno-cero, después de tirar mal un «penalty». Gracias a que el Betis se entregó en el segundo tiempo tras el segundo tanto, el Athlétic pudo actuar cómodamente. Su actuación por individualidades, fué aprovechada mejor al desquiciarse la defensa bética. El Betis, por otra parte, cuando el aire le ayudaba, no lo utilizó bien. Tres o cuatro remates buenos y nada más.

El Athlétic sigue sin conjuntar el ataque. El Betis no conjuntó el domingo nada. Una victoria completamente normal y un dominio grande de los de casa. A pesar de todos los pesares.

El ala izquierda atlética actuó bien, bien. Para medios y defensas fué fácil el asunto. Soladrero se salvó de la catástrofe bética.

Los tantos lo hizo Elicegui, sin que esto suponga una tarde afortunada del irunés. Porque eran de esa especie que se denominan «mascados». Quizá en el tercero puso Elicegui algo de su cosecha, aprovechando el rechaze de un palo. El primero, un gran pase de cabeza de Marín; el segundo y cuarto, dos fenomenales centros de Amunárriz. Empujarlos y... Arocha, cerebro de la línea, es el que tiró fuera el «penalty».

Un arbitraje muy incierto del señor Eguía. Equipos:

Athlétic: Pacheco, Olaso—Mendaro, Rey—Ordóñez—Feliciano, Marín—Buiría—Elicegui—Arocha—Amunárriz.

Betis: Espinosa, Arezo—Aedo, Adolfo—Soladrero—Lécue, Timimi — Saro—Unamuno—Rocasolano—Manolin.

Deportivo, 2; Valladolid, 1

Por la mañana del domingo se jugó el partido Deportivo-Valladolid, que terminó con la victoria del primero por dos tantos a uno.

La primera parte resultó muy floja, con poco juego en los dos bandos. Ninguno marcó.

Mejoró la segunda, sobre todo en el último cuarto de hora, cuando estaban empatados a un tanto. Moriones y López Herranz marcaron los tantos de los vencedores, y Gabilondo, el otro.

Arbitro: señor García Sotelo. Equipos:

C. D.: Santander, Bernabéu—Calvo, Sánchez—Calleja — Zulueta, Sanz—Moriones—López Herranz—San Emeterio—Montalbán.

V. D.: Irigoyen, Ochandiano—Luisón, Vadillo—Ros—López, Herrero—Susaeta Gabilondo—Ibarrondo—Quiroga.

Este partido se juega con balones de la Casa Melilla. **Barquillo, 6.**

Cataluña

Español, 3; Granollers, 0

BARCELONA, 30. — Escaso interés tenía la jornada futbolística celebrada el domingo, pues el único partido que se jugaba en Barcelona era el Español-Granollers, y éste no presentaba ninguna dificultad para el equipo de la carretera de Sarriá, como lo prueba el que, presentando varios reservas, y sin emplearse a fondo, vencieran por el resultado de tres tantos a cero. La tarde desapacible y el escaso interés del partido retrajeron el público.

Palafrugell, 1; Barcelona, 0

PALAFRUGELL, 30.—Con un lleno imponente se celebró el partido Palafrugell-Barcelona, que constituyó una gran sorpresa. Por su entusiasmo, el equipo local jugó más en los los tiempos; así es que no pudo ganar por mayor margen.

El tanto del Palafrugell se hizo en la segunda parte.

Sabadell, 2; Gerona, 1

SABADELL, 30.—El encuentro entre el titular y el Gerona resultó muy reñido. Los jugadores locales triunfaron por 2-1.

Júpiter, 1; Badalona, 0

BARCELONA, 30.—El Júpiter ganó el domingo al Badalona por 1-0.

Galicia

Celta, 2; *Galicia, 1

ORENSE, 30.—se ha jugado el último partido del campeonato gallego entre el Club Celta y el Galicia. Ganó el Celta por 2-1, después de un encuentro muy reñido. Con este resultado, el Celta se proclama campeón de la región.

Coruña, 2; *Unión, 0

VIGO, 30.—En el campo de Florida se celebró el partido de "football" entre el Unión Spórting de Vigo y el Deportivo de La Coruña. Este último equipo venció por dos tantos a cero.

Los "goals" fueron marcados por Diz y Bebel, uno en cada tiempo. Los unionistas dominaron más, pero sus delanteros estuvieron desafortunados y tiraron un "penalty", que fué a estrellarse contra el larguero.

Ferrol, 6; Eiriña, 0

EL FERROL, 30.—Ayer jugaron los pontevedreses en el campo del Rácing. Durante todo el encuentro dominaron los jugadores locales.

El Rácing ganó al Eiriña por 6-0.

Guipúzcoa-Aragón-Navarra

Logroño, 3; Irún, 0

LOGROÑO, 30. — Con poco público, por el mal tiempo, se jugó el partido entre logroñeses e iruneses.

El bando local ganó por 3-0.

Donostia-Zaragoza, aplazado

SAN SEBASTIAN, 30.—El encuentro Donostia-Zaragoza, cuya suspensión ya se anticipó, se celebrará el miércoles próximo.

Osasuna, 5; *Tolosa, 1

TOLOSA, 30.—En el campo de Berazubi se celebró el partido de "football" de campeonato mancomunado, contendiendo los equipos del Tolosa y del Osasuna.

El tiempo, malísimo, y el campo, completamente encharcado. Poca gente presenció el encuentro.

Este careció completamente de interés. El Osasuna dominó más, logrando el triunfo sobre su rival. Los del Tolosa se defendieron bien y atacaron en ocasiones. El portero tolosano estuvo verdaderamente fatal, y a él se debe principalmente la copiosa derrota de su equipo.

El partido terminó con el resultado de cinco "goals" a favor del Osasuna por uno el Tolosa.

Murcia

Murcia, 2; Hércules, 0

MURCIA, 30.—Se jugó en la Condomina el partido decisivo para el campeonato regional entre el Murcia y el Hércules.

En la primera parte dominó el Hércules ligeramente, pero el Murcia fué el que marcó por mediación de Sornichero, al recoger un "corner" lanzado por el otro extremo.

En la segunda mitad, a poco de empezar, se anuló un tanto del Hércules. Inmediatamente, el Murcia dominó de un modo abrumador.

A la media hora, un "penalty" a favor del Murcia lo paró el guardameta contrario. Y cuando faltaban seis minutos, Uria, de un pase de Zamora, marcó el segundo tanto.

Arbitro: señor Sanchís Orduña. Equipos:

Murcia: Elzo, Garcerán—Sorribas, Muñoz—Palahí—Griera Virivi—Julio—Uria—Sornichero.

Hércules: Pérez, Torregrosa—Macía, Salvador—Cuenca—Múgica, Roldán—Escrits—Suárez—Tatono—Gomita.

Cartagena, 11; Imperial, 1

CARTAGENA, 30.—Se jugó el partido Cartagena-Imperial, que careció de interés por el dominio aplastante del equipo local, que ganó por 11-1.

Elche, 4; Gimnástica, 0

ELCHE, 30.—El Elche ganó ayer a la Gimnástica Abad por 4-0. El partido careció de interés por la superioridad del equipo local.

Valencia

Gimnástico, 1; Levante, 0

VALENCIA, 30. — Con gran animación, pues el encuentro había despertado enorme interés, por decidirse en este encuentro el campeonato para el Valencia o el Levante.

A las órdenes de Steimborn, los equipos se han alineado de la siguiente manera:

Gimnástico: Vidal, Valentín, — Juan Ramón, Hernández — Hueso — Núñez, Olabarrieta—Gumbáu—Mimenza — Pitux—Ochoa.

Levante: Vidal, Calpe—Gonel, Balaguer—Guillén—Puig I, Puig II—Cambra—Jaso—Ferrer—Bravo.

El encuentro ha sido un completo dominio de los azulgrana, que en todo momento se han mostrado superiores a los levantinos. Estos, por su parte, y en vista de la imposibilidad de obtener el triunfo, han adoptado un juego sucio por demás, dedicándose textualmente a la caza del hombre.

El tanto del Gimnástico ha sido marcado por Gumbáu faltando minuto y medio para concluir el primer tiempo.

El arbitraje de Steimborn, catastrófico.

Vizcaya

Alavés, 3; Baracaldo, 1

VITORIA, 30.—El Baracaldo presentó completo el equipo que venció al Athlétic recientemente, pero en el Alavés se alinearon algunos reservas por temor a que se resientan jugadores como Antero e Irureta, que se reservan para la Liga.

El primer tiempo fué muy movido, de buen juego, y en el que se marcaron los cuatro tantos.

La segunda parte fué muy monótona y el público se aburrió.

Al minuto de iniciarse el juego, sacó Urretavizcaya un "corner", y, rechazado el balón, lo devolvió Luzuriaga al centro, lo que permitió a Zulaica un espléndido remate a bolea, marcando así el primer tanto.

Poco después, un castigo contra el Alavés, sacado por Pablito, llegó a las manos de Santamaría, que no pudo sujetar el balón, y Tache aprovechó para empatar.

Marcó de nuevo el Alavés en una bonita jugada de Errasti, que centró muy bien, y Zulaica empalmó de nuevo un soberbio tiro, marcando el segundo tanto.

Próximo a terminarse el tiempo, avanzó el Alavés por su ala izquierda, centrando Urreta y rematando Zulaica de cabeza, pero el balón quedó en la puerta y Gárate lo hizo entrar en el marco baracaldés.

En la segunda parte, el juego fué más lento y deslucido.

Athlétic, 4; *Arenas, 1

BILBAO, 30. — En el campo de Ibaiondo, con un tiempo malísimo y poco público, se celebró un partido entre el Athlétic y el Arenas. Vencieron los bilbaínos por cuatro a uno.

El primer tanto fué marcado a favor del Athlétic, por medio de Bata, en un formidable tiro a la media vuelta, a los treinta y cinco minutos de empezado el partido. El segundo tanto lo marcó también Bata, recogiendo un buen pase que le hizo Lafuente. Después se registró otro tanto de Chirri.

El cuarto «goal» fué marcado por Yermo, en un lío, a los seis minutos de empezado el segundo tiempo. Por último, los bilbaínos consiguen un nuevo tanto, por un tiro formidable de Iragorri.

Por el Athlétic destacaron Bata, Iragorri, Cilaurren y Morenati. De este equipo dejaron de alinearse Roberto y Urquizu.

Del Arenas destacaron Calvo y Egusquiza; no se alineó Urresti.

El Rayo Club, campeón de España de "basket-ball"

Ganó al Madrid en la final por 21-10 tantos

En el campo de la Federación Castellana se celebró el domingo, al mediodía, la final del campeonato de "basket-ball" entre el Rayo y el Madrid, presenciado por numeroso público.

Reñido al principio, el encuentro se decidió después claramente a favor del Rayo. En general, dominó en los dos tiempos, más en el segundo, si bien el margen de tanteo fué inferior.

En el primer periodo, el Rayo marcó 12 tantos y el Madrid, 4; en el segundo, se apuntaron 9 los primeros y 7 los otros. Total: 21 contra 10.

El Rayo Club jugó de una manera brillante, por su técnica y disciplina de conjunto, no así el Madrid, que hizo un mal partido, desordenado y falto de cohesión. Los tantos del Rayo fueron marcados: 7 por Emilio Alonso, 6 por P. Alonso, 5 por C. Alonso, 2 Vitórica y 1 E. Alonso. Por el Madrid, 8 Castelví y 2 Negrín.

Arbitro: señor Gil. Equipos:

Rayo.—L. Alonso, P. Alonso, Claudio Alonso, Pedro Vitoria y F. Alonso.

***Madrid.**—Aranáis, Villate, Castellón, Ortega y Negrín.

Otros partidos

En los preliminares jugaron: la F. U. H. A., que se alineó sólo con cuatro jugadores, y el América, reforzado con un jugador del regimiento 31. Correspondió el triunfo al América por 10 tantos a 5. El regimiento 31 y la Sociedad Gimnástica hicieron una bonita exhibición, en la que venció ampliamente el regimiento 31, que demostró seguir su escala ascendente, poniendo de relieve el valor que tiene en el deporte la disciplina y el entusiasmo.

En general, una buena jornada para el "basket-ball" madrileño.

Campeonato de "hockey" de la región Centro

EL CLUB DE CAMPO GANA UN PARTIDO Y EMPATA OTRO

Cuatro partidos, correspondientes al campeonato regional de "hockey" se jugaron el domingo, cuyos resultados fueron los siguientes:

Residencia-A. D. Ferroviaria.....	**2—0**
Club de Campo (A)-*Alemanes...	**4—0**
Athletic Club-Aurreká.....	1—1
Club de Campo (B)-F. Del Amo.	1—1

Partidos para mañana

Mañana, miércoles, se jugarán los siguientes partidos:

* Residencia contra Athletic. A las tres y media. Arbitros: señores Barrios y J. Chávarri.

* Alemanes contra Fundación Del Amo. A las tres y media. Arbitros: señores Mesas y Barrios.

Blanco ganó el "cross" de la F. C. de Atletismo

El Madrid triunfa en la clasificación interclubs

La Federación Castellana de Atletismo celebró el domingo la prueba inaugural de la temporada de «cross-country», sobre un recorrido de 10.800 metros.

Resultados:

1, CARLOS BLANCO, del Madrid. Tiempo: 35' 10".
2, Ramón Tomé (Madrid).
3, José Meneses (Ferroviaria).
4, Antonio Hernández (Ferroviaria).
5, José Andrés (Madrid).
6, Leonardo Herranz (Ferroviaria).
7, Fernando Reliegos (Madrid).
8, Manuel Aguado (Madrid).
9, Antonio Abellón (Madrid).
10, Florentino Lozano (Ferrovaria).

Por equipos

La clasificación intersocial se estableció como sigue:

1, **Madrid.** 23 puntos.
2, **Ferroviaria:** 35.

Campeonatos de pelota del Hogar Vasco

El Hogar Vasco continuó el domingo, en su frontón, sus campeonatos sociales, cuyos resultados fueron los siguientes:

BECERRIL e IRAVEDRA ganaron a Iturbe y Gallástegui, por 50-39.

LAZCOITI y M. IRUJO ganaron a Riesgo y Nabozo, por 50-31.

Hermanos Goriznetas ganaron a Gergollo y Castillo, por 50-43.

Hermanos Mendizábal ganaron a Garay y Letamendi, por descalificación.

ALONSO y RAMOS vencieron a Echeverría y Huerta, por 25-18.

OTROS PARTIDOS

EN PROVINCIAS

El Malacitano vence a la Ferroviaria

MALAGA, 30.—En el partido de ayer correspondiente al campeonato del grupo B, el Malacitano ganó a la A. D. Ferroviaria, de Madrid, por 3-0.

EN EL EXTRANJERO

El Donostia gana al Rácing

PARIS, 29.—En el Parque de los Príncipes se ha verificado hoy un encuentro de fútbol entre el Donostia F. y el Rácing Club de París, habiendo vencido el equipo español al francés por cuatro "goals" a tres.

y mejor desarrollo de sus aves obtendrá usted adicionando a su alimento una parte de huesos frescos molidos al día. Tenemos un gran surtido de molinos para huesos, calderas para cocer piensos, corta-verduras y corta-raíces especiales para avicultores. Pida catálogo a

MATHS GRUBER
BILBAO MADRID

A. S. Mamés, 33. Ferraz, 8.
Dirección postal: Apartado 185. BILBAO

OPTICA Y FOTO
ARTICULOS FOTOGRAFICOS
Y LABORATORIO
VARA Y LOPEZ
5, PRINCIPE, 5

RELOJERIA
GASCA
TETUAN, 24
Ved surtido y precios

SEÑORITA
Le interesa aprender corte y confección sin moverse de su hogar. Puede diplomarse rápidamente por correo como profesora, ganando 300 pesetas al mes. Escribid: "Instituto de Modas". Angeles, 1. BARCELONA. (Incluir sello).

Ingenieros, Estudiantes
2.000 estuches de dibujo, de 6 a 250 pesetas. VEGUILLAS. LEGANITOS, 1.

¡¡Ya llegó lo definitivo!!
el GAYARRE de la "radio"
Corriente universal, continua y alterna, sin antena ni tierra.
5 lámparas RADIOTRON. Altavoz ROLA
EUROPA EN LA MANO SIN RUIDOS

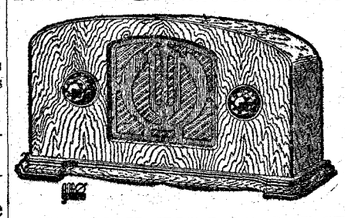

DESDE HOY, TODO LO QUE SE PAGUE MAS DE
195 PESETAS
por un aparato de "radio" perfecto, es tirar el dinero: compare el receptor americano de CINCO lámparas "ROYAM" con el más caro de los que se anuncian como supermodelos, y será nuestro cliente y propagandista. Si su proveedor no le tiene, o le da una prueba deficiente, desconfíe: pretende venderle otro en que seguramente gana más dinero, y en este caso usted debe visitarme o pedir por teléfono una demostración. No le importe vivir lejos: mis agentes técnicos visitan en coche y llegan raudos a todas partes. Martín Mayor. Goya, 77, entresuelo. Teléfono 59171 (el campeón de precios baratos).

DESCUENTOS RAZONABLES A COMERCIANTES
También me interesan corresponsales activos dispuestos a invertir pequeña cantidad en aparatos necesarios para iniciar gestión. (Ruego abstenerse martingalistas insolventes: perderán rico tiempo.)

NETTOSOL
Tesoro del vestuario
Limpia y deja como nuevo en pocos minutos:
Vestidos, Sombreros, Guantes, Corbatas, Charreteras, Tapetes de mesa y de billar, Sotanas y Manteos
Hace desaparecer manchas de:
Grasa, Vela, Mantequilla, Pintura, Barniz, Brea y Resina
NETTOSOL
es un producto maravilloso y comprarlo una vez es adoptarlo para toda la vida
Frascos: 2'50 y 4'50 ptas.
DE VENTA:
en droguerías acreditadas

El campeonato ciclista de Andalucía

Lo ganó el corredor Destrieux. Trueba correrá en Casablanca. El Congreso de la Unión Velocipédica Española

MALAGA, 30. — Ayer se celebró el campeonato ciclista de Andalucía sobre un recorrido de 135 kilómetros. Tomaron la salida 19 corredores de toda la región. La clasificación se estableció como sigue:

1, ANTONIO DESTRIEUX (Málaga). Tiempo: 4 h., 37 m.
2, Antonio Montes (Granada), 4 h., 50 m.
3, José Rosas (Cádiz), 5 h.

Congreso de la U. V. E.

El domingo dieron comienzo las sesiones del Congreso extraordinario de la Unión Velocipédica Española.

Asistieron, además de los delegados regionales y nacionales, representaciones de 45 entidades ciclistas.

En su primera sesión el principal acuerdo fué elevar a 15 pesetas la cuota de los socios numerarios y a 75 la de los vitalicios.

Se acordó igualmente que el número de socios para tener opción a voto no pasase de 10.

Se propuso recabar del Gobierno la autorización para que toda prueba ciclista sea controlada por la U. V. E.

* * *

Ayer lunes, volvieron a reunirse los asambleístas. Entre los acuerdos más importantes figuran los siguientes:

Cuando en una región no existan entidades afiliadas para la formación del Comité regional o se resistan a ello por no considerarlo beneficioso, el Comité nacional nombrará un delegado que ostente la representación de éste.

El mandato de los delegados que formen los Comités regionales tendrá como duración un año, debiéndose celebrar las Asambleas regionales para nuevos nombramientos en el mes de enero, anunciándose la celebración de aquélla con quince días de anticipación.

Trueba a Casablanca

CASABLANCA, 28.—La empresa de este velódromo ha contratado al ciclista español Vicente Trueba para dos actuaciones, que tendrán lugar los días 5 y 11 de noviembre próximo.

En unión del «as» español actuarán los corredores ciclistas Siffiotti, Haas y Voisin; italiano el primero, suizo el segundo y francés el tercero. Trueba tomará parte el día 5 en las siguientes pruebas:

Americana de dos horas.
Omnium de los «ases».

Las sociedades españolas Mutualidad Española y Centro Español preparan diversos festejos en honor del gran campeón.

La noticia de la próxima actuación de Trueba aquí ha producido una verdadera explosión de entusiasmo, no sólo entre los españoles, sino entre todos los extranjeros.

Campeonato balear de medio fondo

PALMA DE MALLORCA, 30.—El domingo se celebró el campeonato balear de medio fondo en el velódromo del Tirador, cuyo resultado fué el siguiente:

1, NICOLAU-COLL. Tiempo: 50' 11". Recorrido: 50 kilómetros.
2, Planas-Gomita.
3, Beroló-Beroló.

El presidente del Veloz Sport Balear impuso a Nicolau la banda de campeón.

Prueba social de la U. V. E.

El domingo, la Unión Velocipédica Española celebró su prueba social con el siguiente resultado:

1, **Francisco Candela.** Tiempo: 1 hora 3'.
2, José González, 1 h., 3', 2/5.
3, Marcelino Castro, 1 h., 7' 30".
4, Vicente Gómez.
5, Eladio Seisdedos.
7, Antonio Pérez.
8, Jesús Agüero.
9, José Ruiz.

* * *

N. B.—En esta carrera, los corredores Candela y González, dieron una ventaja de tres minutos.

Carrera de veteranos

La U. V. E. celebró también una prueba de veteranos con este resultado:

1, **Miguel García.** Tiempo: 23' 16".
2, Marcelino Fernández, 24'.
3, Segundo Fernández, 24' 50".

Anoche Sangchili venció a Legras por puntos

Uzcudun peleará probablemente contra Gains y Corkindale

Regular tan sólo fué la segunda velada de Price. El último combate defraudó, ya que muchos esperaban el k. o., y el anterior fué una fácil víctima de Sangchili, aunque su contrario opuso la resistencia que pudo. Espectacularmente fué un éxito. Hubo un lleno.

Los resultados en detalle fueron:

MERA (63 kilos) venció por abandono en el segundo asalto a San Segundo (63.500).

MESEGUER (58) venció a Lisardo (57,400) por k. o. en el segudo asalto.

López Moreno (57,152) y Cáliz (57,152) hicieron "match" nulo en ocho asaltos.

SANGCHILI (53,300) venció a Legrás (54,300), por puntos, en diez asaltos.

Chao Morejón (70,500) y Sobral (70,900) hicieron "match" nulo en diez asaltos.

Los primeros combates fueron facilísimos para los vencedores como se aprecia por los resultados. El tercero, de segundas figuras, quizá fué el más interesante. Con dominio de Moreno en los primeros asaltos, hacia la mitad Cáliz igualó bien la pelea, aunque estuvo en compromiso en algún asalto. Con mejor boxeo de Cáliz, el combate tuvo fases de interés. Fallo justo.

Sangchili venció fácilmente. Su contrario no dispuso más que de resistencia y valentía. El francés, sin embargo, peleó a la defensiva, casi siempre en ron la esponja en el cuarto asalto, pero como no tenían derecho para ello y Legrás no quisó abandonar, siguió la pelea. El valenciano peleó con el ardor de siempre, aunque no pudo encontrar el k. o. por la dureza y pelea que hizo el francés. El combate tuvo poco color.

Sobral defraudó mucho. Su rival era peligroso y mucho más boxeador que él. Así el k. o., no llegó ni podía llegar, ya que Morejón hizo una pelea cerrada, y a distancia como requerían las circunstancias. Además de que el campeón español, en cuanto no puede colocar su golpe, es hombre al agua. Morejón fué infinitamente mejor en estilo y colocación, aunque en el último asalto, ya cansado, fué fácil "blanco" de Sobral. Casi todos los asaltos se los apuntó Morejón, pues los golpes de Sobral no llegaron siempre a destino. Por poco margen, creemos en una victoria de Morejón, que fué más preciso, pegó mejor. Sobral no ha adelantado nada, ni en golpe. El combate regular, resultando sólo la "boxe" de Cheo.

Combates de Uzcudun

SAN SEBASTIAN, 30.—Paulino Uzcudun está recibiendo numerosas ofertas de todas partes para un próximo combate.

Los más probables son dos, uno contra Mc. Corkindale y otro contra Larry Gains.

Su apoderado estudia actualmente las condiciones económicas.

Pérez pierde en París

PARIS, 29.—En el Centro Spórting Club se ha celebrado un combate de boxeo de la categoría de pesos ligeros.

En un combate a seis "rounds", el francés Germán Pefourque ha vencido al español Ireneo Pérez.

Brown contra Woleyst

LONDRES, 30.—Esta noche, en el Albert Hall, se celebrará un interesante combate entre el campeón mundial de peso mosca, Jackie Brown, de Manchester, y el norteamericano Woleyst.

Pelearán a peso libre, no disputándose el título.

HERNIAS
El vendaje SUPER NEO-BARRERS
sin palas ni aceros.
EL UNICO DE MAS FAMA MUNDIAL
CASA SOBRINO. Infantas, 7, y Príncipe, 15, farmacia.

Las prácticas de vuelo sin motor del Aero Popular

VOLARON LOS ASPIRANTES A LOS TITULOS "A" Y "B"

Como de costumbre, los alumnos del Aero Popular continuaron el domingo sus vuelos sin motor en el nuevo campo de La Marañosa. El fuerte viento Norte favoreció notablemente, lográndose muy buenas marcas. Por la mañana volaron los aspirantes al título "A" desde un cerro de mediana altura, logrando bastante perfección en sus vuelos. Por la tarde, desde el cerro grande y con el parato de perfeccionamiento "CYPA", lanzáronse los aspirantes al título "B", para entrenarse en virajes desde esta altura y con viento. Consiguió el alumno señor Gil realizar uno de los cinco vuelos necesarios para dicho título, con una duración de un minuto y un segundo. También se distinguió el alumno señor Bejarano, por la perfección de su vuelo. El profesor señor Kuneth realizó varios notabilísimos vuelos, en que, virando a derecha e izquierda, logró permanecer casi en la cúspide del cerro, en plena zona de ascendencia, por lo que, a pesar de ser el aparato elemental, logró una duración de un minuto y veinticinco segundos. Aparte de ésto, por el grupo de alumnos de turno, se atendió a diversas reparaciones de un aparato, constituyendo estas prácticas de taller unas enseñanzas no despreciables.

Vuelos con motor

Respect a los vuelos con motor, celebráronse normalmente en Cuatro Vientos, dándose 33 vuelos entre socios y boletos de propaganda.

Aunque vaya usted dormido, no le robarán la cartera si lleva en el traje
Bolsillo de seguridad
Venta en pañerías y sastrerías

LAS NUEVAS FABRICAS DE JAVEL PLANEADAS POR CITROEN

La potencia y precisión del utillaje en las instalaciones más modernas

De la noche a la mañana, como quien dice, en muy poco tiempo, se ha levantado la nueva Fábrica de Javel, constituída por numerosas dependencias, donde trabajan centenares de obreros. Es una fábrica "ad hoc" de automóviles, cuyo resultado asombroso se ha obtenido gracias a los métodos modernos de trabajo y una organización perfecta.

Se trata de la casa de los Citröen.

Ha sido M. André Citröen, en persona, quien ha trazado las líneas generales del proyecto, el que dirige todos los estudios y la puesta en práctica de un método de construcción igual que se ha llevado con éxito en los Estados Unidos para la construcción en serie de automóviles.

La nueva Fábrica de Javel tiene una superficie de más de 17 hectáreas. La parte cubierta es de unos 55.000 metros cuadrados; pero que representa, en realidad, con los sótanos y los pisos, más de 150.000 metros cuadrados de talleres.

Faltan aún algunos detalles, cuales son la reconstrucción de varias viejas dependencias. Una vez terminado el conjunto, se podrá asegurar que las fábricas de Javel serán las más hermosas del mundo.

La gran fábrica de Javel es completada por las instalaciones de Clichy, Saint-Ouen, Les Epinettes, Grenelle y Gutenberg. Y el grupo completo, con la potencia y precisión de los más modernos utillajes empleados, constituye para los "Citroën" una garantía, una real supremacía.

Radio

Tanto el Telefunken 330 WL., como la señorita que lo está escuchando, merecen nuestra plena admiración

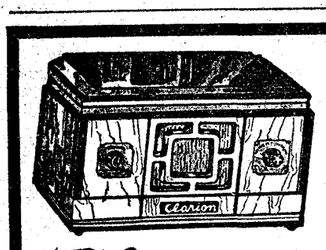

Clarion
RADIO
Modelo U-550
Superheterodino 5 válvulas
CONECTABLE A TODAS LAS CORRIENTES, INCLUSIVE AL AUTOMOVIL, SIN BATERIA ANODICA
Para detalles sobre éste y demás modelos CLARION, hasta 14 válvulas, dirigirse:
Mariano ZUGASTI
Hernán Cortés, 13.—MADRID
PLATON TEXIDO
Diputación, 175-181.—BARCELONA

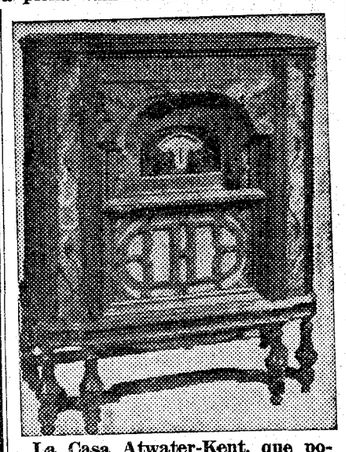

La Casa Atwater-Kent, que posee modelos desde cinco válvulas, dos corrientes, hasta el magnífico radiofonógrafo de 13 válvulas del adjunto grabado, invita a todos los aficionados madrileños a escuchar esta maravilla de la música Fhono-eléctrica en el salón exposición de Eduardo Dato, 12. Teléfono 27449

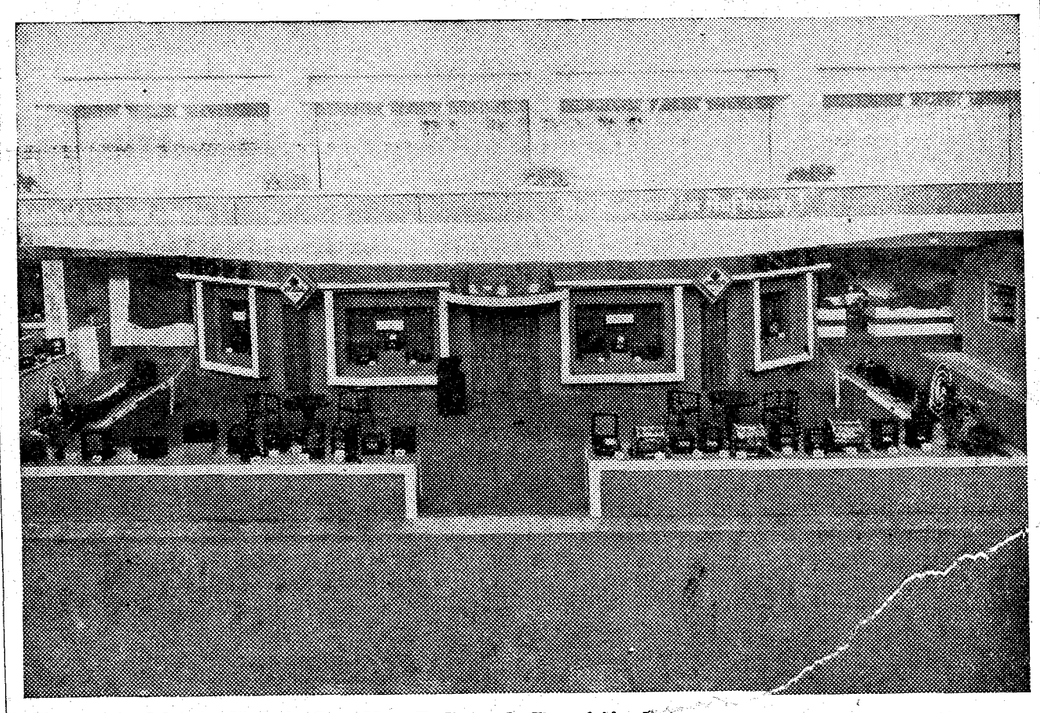

Un aspecto del "stand" de la Casa Nora-Radio en la Exposición de Radio en Berlín 1933, que está representada en España por la Casa Jaime Schwab, Madrid. Los Madrazo, 6 y 8. Sucursal: Barcelona, Consejo de Ciento, 227

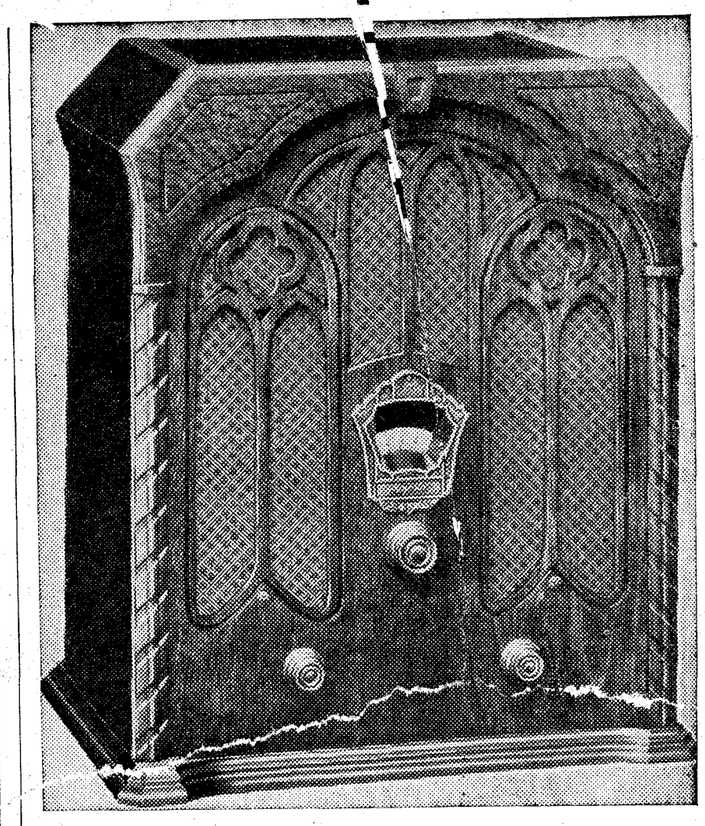

Ultimo modelo de receptor tipo Majestic que, exclusivamente para Europa, acaba de lanzar al mercado Empresas Radio-Eléctricas. Peligros, 2. Teléfono 20011. Va dotado de los últimos adelantos, entre los cuales es digno de mencionar su amplia gama de ondas, pues comprende de 190 a 2.500 metros. Transformador para toda clase de voltajes, toma para altavoces adicionales, enchufe para "pick-up" y micrófono, regulación automática para suprimir cualquier ruido anormal de la red y, por último, un tipo de altavoz electrodinámico cuya característica de reproducción es verdaderamente notable

MARCONIPHON MAJESTIC
Empresas Radio Eléctricas
Peligros, 2
Casa del Fénix. Teléfono 20011
Madrid

COLONIAL

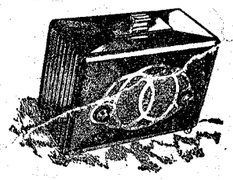

Superheterodino para las dos corrientes. Hay muchos aparatos miniatura, pero
SOLO UNO
deja satisfechos a sus poseedores.
SOLO UNO
es selectivo, permitiendo oír las estacionales nacionales y mundiales sin interferencias, sin perturbaciones. A prueba, sin compromiso, en cualquier parte de España.
Distribuidor:
RADIO SATURNO
Apartado 501.—BARCELONA
Representante en Madrid:
EMILIO RODRIGUEZ. Goya, 109.

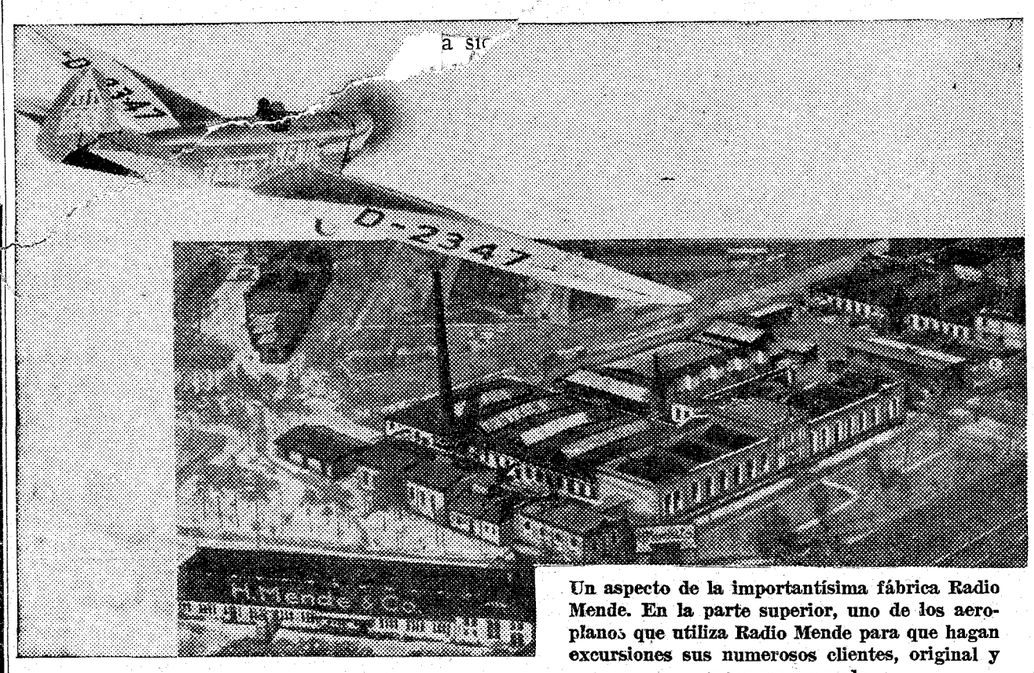

Un aspecto de la importantísima fábrica Radio Mende. En la parte superior, uno de los aeroplanos que utiliza Radio Mende para que hagan excursiones sus numerosos clientes, original y nueva propaganda

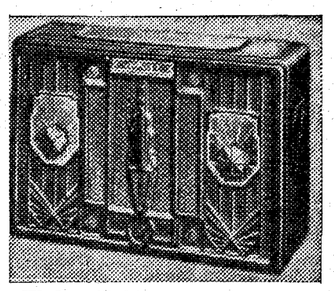

El formidable aparato compacto Universal Crosley, de venta en Electrodio. Mayor, 35

El precioso y modernísimo aparato Clarión, para "autos", que representa la Casa Mariano Zugosti. Hernán Cortes, 13

¡YA LLEGO EL UNIVERSAL!
Cinco modernas válvulas
TIPO POPULAR
¡¡200 PESETAS!!!
ELECTRADIO
Mayor, 35. Teléfono 17788

Majestic
Y los demás apreciadas marcas de aparatos de Radio se compran en las más favorables condiciones a
American Radio
RAMBLA CATALUÑA, 89
BARCELONA
DESCUENTOS RAZONABLES A COMERCIANTES
También nos interesan corresponsales activos dispuestos a invertir pequeña cantidad en aparatos necesarios para iniciar gestión

El preselector en los receptores Colonial 250 A C. X.

Una de las últimas y más útiles novedades que la Casa Colonial ha introducido en sus aparatos es el preselector o filtro de banda.

El preselector tiene tres objetos:

1.° Aumentar la selectividad del receptor.

2.° Reproducir con la misma intensidad todas las frecuencias audibles hasta 5.000 ciclos.

3.° Eliminar la frecuencia imagen.

Una onda modulada está compuesta de tres de frecuencias, f $(f + f_1)$ y $(f - f_1)$, siendo f la frecuencia de la portadora y f_1 la onda audible que modula a la anterior; las frecuencias audibles están comprendidas entre 16 y 10.000 ciclos, pero las emisoras no transmiten más que hasta 5.000 ciclos, de modo que la onda modulada cogerá una banda de 10 K. C., o sea, 5 K. C. a cada lado de la onda portadora; por ejemplo, si sintonizamos una estación a 1.000 K. C., la onda modulada de ésta cogerá de 995 K. C. hasta 1.005 K. C.

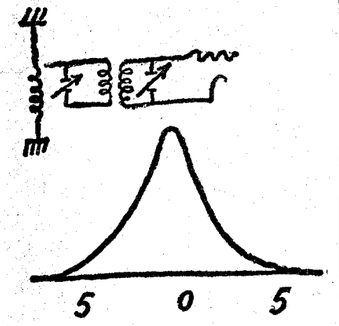

Fig. 1.ª

En la fig. 1 tenemos la curva de selectividad de un circuito común, compuesto de una inductancia y un condensador en paralelo, las abcisas indican el número de K. C. a cada lado de la frecuencia de la portadora y las ordenadas los valores de voltaje.

Este sistema tiene dos defectos:

1.° Las notas bajas serán reproducidas con mucha mayor intensidad que las altas, resultando, por consiguiente, la audición gangosa y sin agudos.

2.° La selectividad será bastante mala y permitirá la interferencia con las estaciones colaterales.

Si se aumentan la resistencia del bobinado y las pérdidas del condensador, la curva de (fig. 1) resulta más achatada, por lo que la calidad de la audición aumenta, pero al mismo tiempo la selectividad resulta un mito, de manera que en este sistema la calidad y la selectividad están completamente reñidas.

El filtro de banda vino a resolver el problema de obtener buena selectividad y perfecta calidad.

LA CUMBRE EN RADIO
NORA
1933-34
TODAS LAS ONDAS
CORTA 18 á 50 m
NORMAL 200 á 600 m
LARGA 800 á 2000 m
3 Y 5 VALVULAS
Próxima llegada
DISTRIBUIDOR UNICO EN ESPAÑA
Jaime Schwab
Los Madrazo, 6 y 8 - Madrid
SUCURSAL: Consejo de Ciento, 227 BARCELONA
NORA

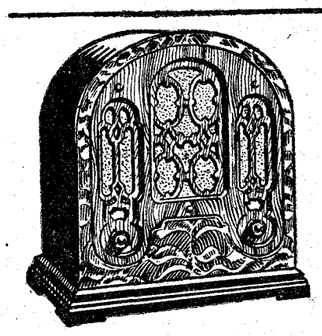

No es un moderno aparato universal sino un gran Superheterodino de 5 válvulas, para corriente alterna. Control automático de volúmen, altavoz electrodinámico. Gran selectividad, alcance y volúmen. En lujoso cofre de madera, enteramente construido en las grandes fábricas ATWATER KENT.

AUTO ELECTRICIDAD, S. A.
CALLE DEL PRADO, 27
Agencia autorizada M. Garin
AVENIDA DE EDUARDO DATO, 12. MADRID
ATWATER KENT RADIO

SPARTON
EL RECEPTOR DE AUTOMOVIL DE MAXIMA GARANTIA

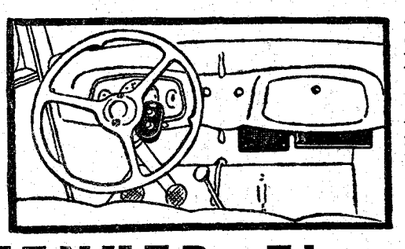

Adaptado por la Policía de Estados Unidos, Inglaterra, Argentina y Brasil.
Alimentado exclusivamente por la batería del automóvil.
Distribuidor general para España:
ZENKER--Electricidad
MARIANA PINEDA, 5.—MADRID

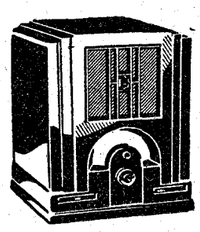

Pequeño en tamaño, pero grande en rendimiento es el
MODELO 125 WLK
de
TELEFUNKEN
Gama de ondas de 19 a 2.000 metros.
Consulten a nuestros revendedores o dirigirse directamente a la Casa:
AEG IBERICA DE ELECTRICIDAD, S. A.
Montesquinza, 4.—Madrid

El mecanismo del filtro o preselector es el siguiente: Si se sintonizan por separados dos circuitos a la misma frecuencia $(\omega^2 = \frac{1}{LC})$ y se acoplan, no oscilarán ya a la misma frecuencia, sino a dos distintas $\omega_1 = \frac{2}{(1-X^2)LC}$ y $\omega_2 = \frac{2}{(1+X^2)LC}$, una mayor y otra menor que la primitiva.

La curva de selectividad de estos dos circuitos (fig. 2) acoplados, no será siempre como la de la (fig. 1), sino que tendrá dos máximos correspondientes a las dos frecuencias a que oscilan los circuitos, la separación de estos máximos está en relación directa con X, siendo X el coeficiente de acoplamiento, de modo que disminuyendo X, podemos hacer que las dos curvas se junten formando una como la de (fig. 3).

La curva de la figura 3 será la solución del problema, pues vemos que tiene todas las propiedades que nos hacían falta, o sea, buena selectividad y reproducción con la misma intensidad de todas las frecuencias audibles hasta 5 K. C.

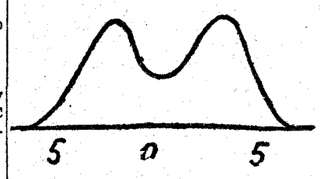

Fig. 2.ª

Ahora bien, la dificultad estaba en poder meter el filtro que ocupa mucho espacio (debido a la separación que deben tener las bobinas, pues el acoplamiento debe ser muy débil dentro de las reducidas dimensiones del mueble Colonial; sin embargo, los ingenieros de la Casa han resuelto la dificultad estilizando pantallas electrodinámicas, interpuestas entre los dos circuitos, que disminuyen el acoplamiento, haciendo que los circuitos puedan colocarse uno al lado del otro y quepan dentro del mueble.

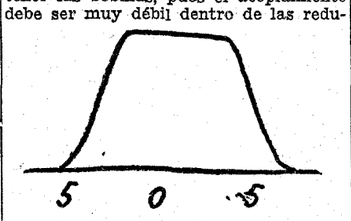

Fig. 3.ª

Estas pantallas están formadas por láminas de cobre, que es un metal diamagnético y de escasa resistencia eléctrica; las líneas de fuerza del circuito primario del preselector inducen en la pantalla una corriente, que a causa de la débil resistencia del cobre, está desfasada de 180° sobre la corriente primaria.

La corriente inducida en la pantalla produce cierta cantidad de líneas de fuerza, que por ser de sentido opuesto a las del primario, se anulan mutuamente, impidiendo que parte de las líneas de fuerza de circuito primario pasen al circuito secundario, con lo que el acoplamiento queda disminuído.

Otro de los objetos del preselector Colonial es suprimir la "frecuencia imagen" de los superheterodinos.

Sabido es que la frecuencia intermedia es la diferencia entre la oscilación local y la onda que recibimos; si esta frecuencia es de 175 K. C. cuando sintonizemos una estación de 1.000 K. C., el oscilador local lo estará a 1.175 K. C. (1.175 — 1.000 = 175), pero si al mismo tiempo llega al receptor una onda de 1.350 K. C. vemos que con la onda local forma también 175 K. C., de modo que se oirán al mismo tiempo las dos estaciones. Esto sólo puede impedirse no dejando que esta segunda onda llegue a la rejilla de la válvula transladora, lo que puede conseguirse únicamente con el preselector.

El Telefunken Super "Nauen" (330 Wl.)

Su historia: Un receptor de radio bien pensado ha de ser construído de tal modo que sirva, no sólo para el presente, sino también para el futuro, cuando las condiciones de la telecomunicación sean muy distintas de las actuales, porque entre la primera idea de la creación de un nuevo modelo y su venta sistemática en las tiendas, media un espacio de un año aproximadamente..., pero el cliente quiere gozar de su radio, por lo menos, tres o cuatro años. Precisamente el que sabe el sinnúmero de gente que durante mucho tiempo está ahorrando (privándose de otras cosas) el capital para invertirlo en la compra de un aparato, siente la elevada responsabilidad que contrae al lanzar un nuevo modelo. También la tiene el revendedor, porque al aconsejar a su clientela ha de hacerlo en conciencia. Ahora bien, todos sabemos, sin pretender ser profetas, que el desarrollo de las emisoras de gran potencia en Europa continuará a pasos gigantescos como lo viene haciendo en los últimos años: «Tendremos todavía más emisoras»... ¡y más potentes!» y por eso se necesita un receptor para el futuro, es decir: la misma sensibilidad que antes, pero con más selectividad. Los ingenieros de TELEFUNKEN, a base de sus conocimientos de los mercados y sus experiencias de laboratorio, han llegado a la conclusión de que es necesaria una selectividad media en una proporción de 1:170 para no perder nada del programa que acostumbra a oír durante las noches de invierno, con sus condiciones favorables de recepción. Las investigaciones nos enseñan que no se podrá conseguir tanta selectividad empleando dos circuitos de alta como sintonía, ni tampoco en el caso de manejar bien la reacción —menos todavía cuando se trata de personas profanas en materia de "radio".

La solución más fácil del problema desde el punto de vista de la construcción, es siempre el empleo de un circuito superheterodino, y por esta razón, TELEFUNKEN ha empleado en su modelo intermedio "Nauen" (330 wl), este circuito, consiguiendo el rendimiento de máxima selectividad. (Continuará.)

Importante certificado

Como una demostración más de que los aparatos miniatura para corriente continua y alterna, que con tanto éxito ha lanzado al mercado mundial "CLARION RADIO", pueden sustituir en un todo (en cuanto a selectividad y pureza es bien sabido ya) a los de una sola corriente de mayores precios incluso, el importador general para España, ha estimado conveniente un examen oficial de ellos, habiendo obtenido el certificado que sigue:

"Don José Mestres Borrell, ingeniero jefe de primera clase del Cuerpo de Ingenieros Industriales al Servicio del Ministerio de Industria y Comercio, jefe de los Servicios de Industria de Barcelona, de acuerdo con el informe emitido por el ingeniero afecto al Servicio eléctrico de este Centro:

"CERTIFICO: Que los aparatos receptores de radio «CLARION», tipo Universal para corriente continua y alterna, cumplen con lo dispuesto en el Reglamento de Instalaciones Eléctricas Receptoras, reuniendo las condiciones técnicas y de seguridad exigibles para poder ser directamente conectados a las instalaciones domésticas de flúido eléctrico a las tensiones de 110, 125 ó 150 voltios, según indicación de cada aparato. Y para que conste y a instancia de don Platón Texidó Sans, libro la presente certificación en la ciudad de Barcelona a diez y siete de octubre de mil novecientos treinta y tres,

firmado:

J. Mestres BORRELL."

Los teléfonos de EL DEBATE son: 21090, 21092, 21093, 21094, 21095 y 21096

INFORMACION COMERCIAL Y FINANCIERA

Las Azucareras han llegado al acuerdo

EL CONVENIO ES MUY AMPLIO Y COMPLEJO

Reunión de los cedulistas hipotecarios de Costa Rica

Por fin se ha llegado a un convenio entre las Compañías Azucareras. Tras largos meses de gestiones, el convenio se firmó en los últimos días de la semana pasada.

Se recordará que en la primera decena de julio hubo unas reuniones que determinaron la convocatoria de una Conferencia Nacional Azucarera, en la primera decena del mes siguiente. Se reunió dicha Conferencia el 10 de agosto, pero de la misma no salió tampoco la avenencia, y, a partir de este momento, la cuestión azucarera ha atravesado muy diversas fases. Suspendidas las negociaciones varias veces, algunas de éstas por razón de la época, se reanudaron este mes, y tras una larga gestación, se ha llegado al convenio.

Pero ni aún así se ha podido conseguir la unanimidad absoluta, ya que existe una discrepancia: la de la Azucarera de Valladolid, Santa Victoria. Esta no se avino a prestar su consentimiento en lo referente al cupo de venta, y fué dejada al margen. Sus representantes no asistieron ya a las últimas reuniones.

El convenio, según nuestras noticias, es amplísimo y complejo, pues comprende todos los aspectos de la cuestión azucarera: cupo de producción y venta, duración del mismo (que se extiende desde luego a más del actual ejercicio), casos de suspensión del convenio, situación del elemento obrero en caso del cierre de una fábrica, acomodo del mismo entre las demás fábricas, etc.

El convenio empezará ya a regir en esta campaña.

El grupo granadino ha actuado en estas gestiones en completo acuerdo con la Azucarera General, e incluso estaba por ella representado en estas conversaciones finales.

El sábado marchó de Madrid para Granada el señor Amezúa. Es posible que su viaje esté relacionado con esta cuestión, y tenga por objeto dar cuenta a los azucareros granadinos de los términos del convenio.

La noticia de la firma, rumoreada días atrás en Bolsa, ha sido muy bien acogida en los centros industriales, pues se tiene por seguro que eliminada la competencia, se llegue a una prosperidad mayor del negocio.

Cédulas de Costa Rica

El domingo se celebró la reunión a que hace unos días aludimos para la constitución de la Asociación civil de Cedulistas Hipotecarios de Costa Rica.

Presidió el Consejo de la Olpya y asistieron de quince a veinte cedulistas. Estos representaban unas 3.400 cédulas, que, unidas a las de la Olpya, sumaban en total unas 21.500 cédulas.

El señor Sasía expuso a los asistentes, con documentación abundante, la situación del asunto de las cédulas Costa Rica, en los términos a que hemos hecho referencia en distintas ocasiones en esta misma sección: la situación económica de Costa Rica, sus derivaciones, sus conexiones con la cuestión política, la repercusión de ambos factores en los cedulistas hipotecarios, después de haberse hecho cargo, por acuerdo del Congreso, el Banco Internacional del Crédito Hipotecario; las gestiones en España del señor Oreamuno, representante de Costa Rica, la suspensión de las mismas y el estado actual del problema.

Uno de los asistentes pidió alguna aclaración y preguntó si la Olpya podía por sí sola proceder en esta cuestión, y el señor Sasía le contestó que, efectivamente, el convenio le autorizaba para ello, como en la actualidad se trataba de una quita, creía Olpya de su deber recabar la asistencia moral de los cedulistas, y que para ello se iba a la constitución de la Asociación.

Se habló a continuación del domicilio de la entidad que se proyecta crear, y se puso de manifiesto la conveniencia de que sea en Madrid, pues, junto a la Olpya, los gastos que su funcionamiento ocasione, serán mínimos, mucho menores que si la Asociación radicara en Barcelona, donde existe nutrido grupo de cedulistas.

Otro cedulista se manifestó partidario de buscar nuevas fórmulas y agotar todos los medios posibles antes de llegar a esta solución que se repugna. Intervino otro de los asistentes para indicar que se debía ir sin dilación a la constitución de la Asociación, ya que existía la conformidad de más del 50 por 100 del capital interesado en este asunto, sin perjuicio de que se diera un nuevo margen de un mes para que los cedulistas que no estuvieren al tanto de este asunto pudieran prestar su adhesión.

La reunión terminó cerca de las dos, y en principio se acordó la constitución de la Asociación Civil de cedulistas Hipotecarios de Costa Rica. Como el señor Sasía manifestó que se había recibido un cable del señor Oreamuno, representante de Costa Rica, en el que notificaba el aplazamiento de su viaje a España, se acordó que dentro de un mes se haría otra convocatoria, para que en ella Olpya diera conocimiento ya a los cedulistas de las gestiones realizadas con este señor. Entretanto los cedulistas podrán conocer y estudiar el reglamento, y ocho días antes de la convocatoria se podrán proponer las enmiendas que deban introducirse.

FACTURAS DE CUPONES AL COBRO

Del día 21 al 28 se han remitido al Banco de España las relaciones de facturas de cupones siguientes:

Cupones: Interior 4 por 100, hasta la factura número 4.350; Exterior 4 por 100, hasta la factura número 525; Amortizable 4 por 100, 1908, hasta la factura número 275; ídem 5 por 100, 1917, hasta la factura número 1.650; ídem 5 por 100, 1920, hasta la factura número 1.275; ídem 5 por 100, 1926, hasta la factura número 525; ídem 5 por 100, 1927, con impuesto, hasta la factura número 750; ídem 5 por 100, 1927, sin impuesto, hasta la factura número 1.475; ídem 3 por 100, 1928, hasta la factura número 600; ídem 4 por 100, 1928, hasta la factura número 375; ídem 4 ½ por 100, 1928, hasta la factura número 375; ídem 5 por 100, 1929, hasta la factura número 450.

Títulos amortizados: Amortizable 4 por 100, 1908, hasta la factura número 5; ídem 3 por 100, 1928, hasta la factura número 6; ídem 4 por 100, 1928, hasta la factura número 4.

Deuda Ferroviaria.—Cupón: Amortizable al 5 por 100, hasta la factura número 855; ídem al 4,50 por 100, 1928, hasta la factura número 190; ídem al 4,50 por 100, 1929, hasta la factura número 512.

LIMPIABARROS

y artículos de limpieza, brillo Sol, lo mejor para pisos. Casa Velázquez. Hortaleza, 47. Teléfono 13324.

COTIZACIONES DE LA BOLSA DE MADRID

	Antr.	Día 30
Interior 4 %		
F, de 50.000	66 40	66 20
E, de 25.000	66 40	66 20
D, de 12.500	66 40	66 25
C, de 5.000	66 85	66 50
B, de 2.500	66 85	66 50
A, de 500	66 85	66 50
G y H, de 100 y 200	64 25	64
Exterior 4 %		
F, de 24.000	79 90	
E, de 12.000	79 50	
D, de 6.000	80 25	
C, de 4.000	81	
B, de 2.000	81	
A, de 1.000	81	
G y H, de 100 a 200	80	79 75
Amortizable 4 %		
E, de 25.000	77 50	
D, de 12.500	77 50	
C, de 5.000	77 50	
B, de 2.500	77 50	77 25
A, de 500	77 50	
Amort. 5 % 1900		
F, de 50.000	93	
E, de 25.000	93	92 25
D, de 12.000	92 90	
C, de 5.000	93	
B, de 2.500	92 75	92 25
A, de 500	92 75	92 25
Amort. 5 % 1917		
F, de 50.000	87 25	
E, de 25.000	87 50	87 50
D, de 5.000	87 50	87 50
C, de 2.500	87 40	87 50
B, de 2.500	87 40	87 50
A, de 500	87 25	
Amort. 5 % 1926		
F, de 50.000	98	
E, de 25.000	98 50	
D, de 12.500	98 75	
C, de 5.000	98	98 25
B, de 2.500	98	98 25
A, de 500	98	98 25
Amor. 5 % 1927, 1.		
F, de 50.000	98 50	98 50
E, de 25.000	98 50	98 50
D, de 12.500	98 50	98 50
C, de 5.000	98 50	98 60
B, de 2.500	98 50	98 60
A, de 500	98 75	98 80
Amort. 5 % 1927 c.		
F, de 50.000	85 65	84 75
E, de 25.000	85 60	84 75
D, de 12.500	85	84 75
C, de 5.000	85	84 75
B, de 2.500	85	84 75
A, de 500	85	84 75
Amort. 3 % 1928		
H, de 250.000	69 80	
G, de 100.000	73 50	
F, de 50.000	70 75	
E, de 25.000	70 75	
D, de 12.500	71 50	71 25
C, de 5.000	71 25	71 25
B, de 2.500	71	71 35
A, de 500	71 25	71 50
Amort. 4 % 1928		
H, de 200.000		
G, de 80.000	84	
F, de 40.000	84	
E, de 20.000	83 55	83 50
D, de 10.000	84	83 50
C, de 4.000	83 75	83 50
B, de 2.000	83 75	83 50
A, de 400	83 75	83 50
Amort. 4 ½ % 1928		
F, de 50.000		
E, de 25.000	89 40	
D, de 12.500	89 75	
C, de 5.000	90	89 50
B, de 2.500	90	89 50
A, de 500	89 50	
Amort. 5 % 1929		
F, de 50.000	98	
E, de 25.000	97 50	
D, de 12.500	98 50	
C, de 5.000	97 75	98 25
B, de 2.500	98 75	98 25
A, de 500	98	98 25
Otros valores		
Bonos oro 6 % A.	205	205
— — — B.	205	205
Tesoros 5,50 % A.	100 65	100 65
— — B.	100 65	100 65
Fomento Ind. 5 %	95 80	
Ferroviaria 5 % A.	96	96 30

	Antr.	Día 30
— B	96	96
— C	91 90	
4 ½ % 1928, A	85 75	86 50
— B	85 75	86 50
— C	87	
4 ½ % 1929, A	86	86 50
— B	85 75	86 50
— C	87 50	86 25
Ayuntamientos		
Madrid, 1868 3 %	108	108 50
Exprops. 1909 5 %	94	93 75
D. y Obras 4 ½	97 50	
V. Mad. 1914, 5 %	70 75	71
1918, 5 %	69 50	70
Mej. Ur. 5 ½ %	76 75	76 50
Subsuelo 5 ½ %	81	
1929, 5 %	69	69
Ens. 1931, 5 ½ %	83	83
Int. 1931, 5 ½ %	83	83
Con garantía		
Prensa, 6 %	95	
C. Emisiones, 5 %	81 25	
Hidrográfica, 5 %	77 50	
— 6 %	92 25	
Trasatl., 5 ½ % m.	79	
Idem íd. íd., nov.	78 50	78 50
Idem íd. 6 % 1926	86	
Idem íd. 5 % 1928	72	
Turismo, 5 %	77 75	
E. Tánger-Fez	95 50	
E. austriaco 6 %	98	
Majzén, A	103	103

	Antr.	Día 30
Cédulas		
Hip. 4 %	87 50	88
— 5 %	90 25	90 25
— 5 ½ %	96 25	96
— 6 %	101 15	101 15
C. Local, 6 %	87 95	87 55
— 5 ½ %	79 75	79 75
Interprov. 5 %	81 25	
— 6 %	93	
C. Local, 6 ½ 1932	96 25	96 25
— 5 ½ % 1932	101 50	101 50
Efec. Extranjeros		
E. argentino	81	81
Marruecos	80	
Céd. argentinas	2 11	2 06
— Costa Rica	350	
Acciones		
Banco C. Local	100	
España	536	536
Exterior	33 50	
Hipotecario	266	
Central	77	
E. de Crédito	190	
H. Americano	1 39	139
L. Quesada	1 95	
Previsores, 25	75	
— 50	70	
Río de la Plata	79	
Guadalquivir	89 50	
C. Electra. A	1 26 50	
— — B	1 27	
H. Española, v.	1 43 50	1 42 50

	Antr.	Día 30
Chade, A, B, C	360 50	
Idem, f. c.	400	
Idem, f. p.		
Mengemor	140 50	
Alberche	41	41
Sevillana	74	74 50
U. E. Madrileña	108	
Telefónicas, pref.	107 10	107 25
Idem, ordinarias	101 50	101 05
Rif, portador	256	
Idem, f. c.	264	
Idem, f. p.	250	
Idem, nominativas	208	
Duro Felguera	40	
Idem, f. c.		
Idem, f. p.		
Guindos	280	
Fósforos	190	
Petróleos	115 75	115 75
Tabacos	194	
C. Naval, blancas	37	
Unión y Fénix	425	
Andaluces	17	
M. Z. A.	201	200
Idem, f. c.	201 25	200 50
Idem, f. p.	202	
Metro. Madrid	123	
Norte	222 75	
Idem, f. c.	224 25	223
Idem, f. p.	224 75	
Madrid. Tranvías	104 25	100
Idem, f. c.	104	
Idem, f. p.		
El Aguila	255	
A. Hornos	73 50	
Azucareras, ord.	43 50	44
Idem, f. c.	43 75	
Idem, f. p.	44	44 25
— Cédulas b.	100	
Españ. Petróleos.	26 25	26
Idem, f. c.	26 25	26
Idem, f. p.		
Explosivos	678	679
Idem, f. c.	678	679
Idem, f. p.	681	681
Idem, en alza		
Idem, en baja		
Obligaciones		
Alberche, 1930	93 25	
Idem, 1931	93 25	
Gas Madrid 6 %	101	
H. Española	84 50	
Chade 6 %	103	103
Sevillana 5.ª	92 50	
U. E. Madril. 5 %	92	
Idem 1926 6 %	103 75	104
Idem 1930 6 %	101 50	101 50
Telefónica 5 ½ %	90	90
Norte, 1.ª	53 50	53 35
— 2.ª	52	
— 3.ª	58	
— 4.ª	53 75	
— 5.ª	52 25	
Alman.-Val. 3 %	255	
Asturias, 3 % 1.ª	51 95	
— 2.ª	52	
— 3.ª	52	
Alsasua, 4,50 %	65 50	
Huesca-Canf., 4 %	62 50	
Especiales 6 %	88 40	
Pamplona, 3 %	50 75	
Prioridad B. 3 %	56 50	
Valencianas, 5,50	83	
Alicante, 1.ª 3 %	256 50	255
5 % A	72 50	
4,50 % B	62 60	63 75
4 % C	63	63 85
4 % D	67	
4,50 % E	73 50	
5 % F	78 50	
6 % G	86 75	
5,50 % H	84	
6 % I	88 10	88 35
5 % J	71 50	
C. Real-Bad.	71 50	
Córd.-Sevilla	220	
Metro 5 % A	91 51	91
Idem 5 % B	90	91 50
Idem 5,50 % C	96 50	96 50
M. Tranvías 6 %	104 50	
Azuc. sin estam.	75 50	
— estam. 1912	82	82
— — 1931	72 25	72 25
— int. préf.	60	61
E. de Petró. 6 %	83	
Asturiana. 1919	88	88 50
— 1920	89	
— 1926	86	
— 1929	78	79 25
Peñarroya 6 %	83	
MONEDAS		
Francos	46 95	46 95
Suizos	232 62	232 62
Belgas	167 37	167 37
Libras	63 40	63 40
Libras	38 20	37 90
Dólares	8 11	7 92
Marcos	2 86	2 86
Escudos port.	36 40	36 40
Pesos argentinos.	3 04	3 04
Florines	4 84	4 84
Coronas noruegas	1 92	1 91
— checas	35 80	35 80
— danesas	1 71	1 70
— suecas	1 97	1 96

Cotizaciones de Barcelona

	Antr.	Día 30
Acciones		
Tranvías Bar. ord.	43 05	
"Metro"	25	25 50
Ferroc. Orense	14	
Aguas Barna.	153	154
Cataluña de Gas.	90 50	90 50
Chade, A, B, C	351	351
Hullera Española.	39	39
Hispano Colonial.	235	235
Crédito y Docks	175	175
Asland. ordin.	59	
— prefer.	33 57	
Cros	108 57	
Petrolitos	27	27
Hispano - Suiza	120	
Indus. Agrícolas	171	
Maquinista terres.	34	
Tabacos Filipinas.	324	327
Rif, portador	260	262 50
Alicante	201 50	201
Norte	225	224 50
Explosivos	680	680
Obligaciones		
Norte 3 % 1.ª	53 75	53 65
— — 2.ª	52	52 15
— — 3.ª	54	
— — 4.ª	53 50	
— — 5.ª	52	
— esp. 6 %	88 50	88 15
Valen. 5 ½ %	83 15	
Prior. Barna. 3 %	56	
Pamplona 3 %	52	
Asturias 3 % 1.ª	51 50	
— — 2.ª	53 85	
— — 3.ª	47 75	
Segovia 3 %	46 50	
— 4 %	57 75	
Cord.-Sevilla 3 %	50	
C. Real-Bad. 3 %	78	
Alsasua 4 ½ %	65	65
H.-Cantrano 3 %	62	62
M. Z. A. 3 % 1.ª	54 15	54
— — 2.ª	78	
— — 3.ª	74 50	74 56
— Ariza 5 ½	73	
— E, 4 ½	73 65	73 75
— F, 5	78 25	78 25
— G, 6	86 35	
— H, 5 ½	84	
Almansa 4	59 75	
Trasatl. 6 %, 1920.	12	
— — 1922.	11	
Chade 6 %	102 75	

Cotizaciones de Bilbao

	Antr.	Día 30
Acciones		
Banco de Bilbao	915	910
B. Urquijo V.	140	
B. Vizcaya, A.	822 50	
F. c. La Robla	325	
Santander-Bilbao	220	
F. c. Vascongados.	135	
Electra Viesgo	415	412 50
H. Española	143	143 50
H. Ibérica	572 50	574
U. E. Vizcaína	672	
Chades	380	
Setolazar nom.	55	55
Rif portador	262	
Rif nom.	198	

	Antr.	Día 30
Naviera Nervión	450	450
Sota y Aznar	300	300
Altos Hornos	72 50	72 50
Babcock Wilcox	55	
Basconia	670	
Duro Felguera	51	
Euskalduna	500 50	
S. Mediterráneo	17	18
Resinera	10	10
Explosivos	660	663
Norte	224	223
Alicante	201	201
Interior 4 %	66 50	

Cotizaciones de París

	Antr.	Día 30
3 % perpetuo	67	67
— amortizable	79	79
Banco de Francia.	11710	11650
Crédit Lyonnais	2120	2090
Société Générale	1090	1090
París-Lyón-Med.	936	938
Midi	722	720
Orleans	869	860
Electricité Sena.	588	600
Thomp. Houston	295	290
Minas Courrieres.	320	314
Peñarroya	279	272
Kuimann	630	642
Caucho Indochina.	295	295
Pathe Cinema (c.)	70	68
Russe cons. 4 %	3	
B. N. de Méjico	186	186
Wagón Lits	97	98
Riotinto	1548	1561
Lautaro Nitrato		
Petrocina	406	400
Royal Dutch	1760	1765
Minas Tharsis	289	289
L'Abeille	556	556
Fénix (vida)	600	607
Aguilas	35	35
Owenza	618	609
Piritas de Huelva.	1640	1601
Minas de Segre	60	
Trasatlántica	10	10
F. C. del Norte	3 80	
M. Z. A.	3 33	

Cotizaciones de Londres

	Antr.	Día 30
Pesetas	38 09	37 55
Francos	81 37	80 40
Dólares	4 71	4 79
Libs. canadienses.		
Belgas	22 79	22 55
Francos suizos	16 42	16 26
Liras	60 25	59 71
Marcos	13 32	13 19
Coronas suecas	19 39	19 39
— danesas	22 39	22 39
— noruegas.	19 90	19 90
Chnes. austriacos.	29	28 75
Coronas checas	107 25	106
Marc. finlandeses.	226 75	226 75
Escudos port.	105 25	104 50
Dracmas		
Lei	537 50	532 50
Pesos argentinos.	44	44 25
— uruguayos.		36 25

Comentarios de Bolsa

La sesión de ayer estuvo presidida por un crespón negro luctuoso: había muerto el decano del Colegio de Agentes de Cambio y Bolsa de Madrid, señor Ledesma (q. e. p. d.)

Y como respondiendo a esta consigna triste, el mercado tuvo ayer características de penumbra, de agotamiento, de abandono.

Sesión de luto: inactividad, indiferentismo en las Deudas del Estado, y enervamiento en valores industriales, que, una vez descontaron los efectos de la inyección de las opciones, se orientaron claramente a la baja. Con las dos excepciones del viernes último: Azucareras y Explosivos, si bien tampoco ambos valores logran salir incólumes de la racha.

Las opciones

Ayer se contestaron las opciones. Hubo, desde luego, más decisión que en las liquidaciones anteriores, entre otras cosas, porque las posiciones estaban más definidas.

No puede hablarse de unanimidad en la contestación, pues hubo bajas de Explosivos a 678 y a 680, contestadas dobles y sencillas.

Pero en general, las alzas fueron pedidas.

Las dobles

En relación con el mes pasado, las dobles han variado poco, habida cuenta de los aumentos experimentados en los cambios de los valores.

Pero donde se nota la diferencia ha sido en los precios de las dobles entre Madrid y Barcelona. En esta plaza han sido más caras. Véase el siguiente cuadro comparativo:

Valores	Madrid	Barcel.
Explosivos	2,75	3,62
Alicantes	0,875	1,625
Nortes	1	1,1875
Felgueras	0,20	0,2125
Rif	1,25	1,4375
Azuc. Ord.	0,20	0,225
Chade	1,75	1,75

También con este motivo se habló de la carestía del dinero por haber acudido a la suscripción, pero el argumento no tenía fortuna.

El dividendo de la Azucarera

La firma del convenio entre las Azucareras ha traído al mercado alegrías para este valor: hay dinero para las Ordinarias y para los Bonos Preferentes; estos últimos estaban muy pedidos a 60 y se hicieron a 61.

Es natural que el pensamiento vuele inmediatamente hacia el cacareado dividendo de la Azucarera.

Es prematuro, sin embargo, hablar de esta cuestión. Existe, es cierto, la seguridad de que el negocio mejorará con el acuerdo tomado. Era aventurado desprenderse de disponibilidades en los momentos en que podía avecinarse una competencia entre las fábricas, en la que hubiera sido preciso el dinero para resistir. De aquí que, desaparecido el temor de esta lucha, haya medrado el optimismo.

Podemos, sin embargo, asegurar que en el Consejo celebrado el viernes no se habló todavía nada de dividendo. Y que es posible que este asunto se trate en el Consejo venidero, de mediados de noviembre próximo.

Las electrificaciones de Madrid-Avila y Segovia

SE SUSPENDEN LOS CONCURSOS DE SUMINISTROS

Se habla de una entidad para organizar los transportes por carretera

La "Gaceta" de ayer publica un decreto del ministerio de Obras públicas, en el que, vista la consulta formulada por la Compañía del Norte, en relación con los concursos anunciados para suministros de material con destino a la electrificación de las líneas de Madrid a Avila y Segovia, se deja sin efecto la convocatoria del concurso de todo el material eléctrico y montaje del mismo con destino a las once subestaciones de transformación que habrán de instalarse para la electrificación mencionada, y que fué convocado para el día 3 de noviembre.

También se autoriza la retirada de pliegos y fianzas para el concurso de material móvil y fijo y su montaje, que se suspendió el día 29 de septiembre.

El mismo decreto dice que se anunciará oportunamente un solo concurso para el suministro de los materiales de que se trata.

Comentarios

Esta disposición relativa a la suspensión de los concursos fué ayer muy comentada en los centros financieros y en la Bolsa. Como todos estos días se viene hablando reiteradamente de la posibilidad de las electrificaciones, de actitudes de las Compañías ferroviarias y de posiciones de las Empresas eléctricas, de la posibilidad de que se suspenda la proyectada electrificación, no es extraño que los comentarios se hayan inclinado, ante la orden de referencia publicada ayer en la "Gaceta" por esto último.

Hemos procurado informarnos en los centros directamente interesados en esta Empresa de la electrificación, y en ellos hemos podido recoger la referencia siguiente:

La suspensión de los concursos no implica la de la electrificación a la Sierra. Es simplemente un aplazamiento para el mejor estudio de la cuestión, pues mientras el fondo de la misma no esté resuelto, es inútil concursar sobre puntos accesorios y a ella anejos. Por esto, puede decirse que la suspensión de dichos concursos es una cosa natural, y que habrá contado con la conformidad de los dos sectores, electricidad y ferrocarriles, ya que por la situación de interinidad en que se encuentra el Gobierno actual, podía irse a dichos concursos, bien con la creencia de que no se realizaría la electrificación, y en ese caso se podría proceder a la ligera, bien con la intención de ir a una cosa definitiva, y entonces pudiera ser que la electrificación no se ejecutara. En ambos casos, las perturbaciones para los concursantes serían notorias, y esto es lo que se ha querido evitar.

Una nueva Empresa

"L'Agence Economique et Financiere" del día 26 del corriente publicó el siguiente telegrama de Madrid, que reproducimos a título informativo:

"Se conocen algunos detalles referentes a la Sociedad que se trata de constituir para la coordinación de los transportes por carretera con los de ferrocarril; el Consejo de administración será presidido por el señor Lerroux, ex presidente del Consejo de ministros, y el capital sería superior a los 300 millones de pesetas. La Sociedad tiene el proyecto de montar "estaciones" en todas las ciudades importantes de España para las líneas de transporte en común. Estos edificios estarían provistos de garages con accesos a la llegada y a la salida. Se proyecta además la instalación de talleres de reparación para toda clase de vehículos; las paradas mayores podrán hacerse en hoteles con todo el "confort" moderno y a precios módicos.

Muere el decano de los agentes de Madrid

DESEMPEÑABA EL CARGO HACIA CUARENTA Y UN AÑOS

El sábado falleció en Madrid el Agente de Cambio y Bolsa, don Luis Esteban Laredo de Ledesma. El jueves había asistido a la sesión de Bolsa, y el viernes acudió incluso al Banco de España. Hace algún tiempo tuvo ya una angina de pecho.

El señor Ledesma tenía setenta y cinco años de edad, y era el decano del Colegio de Agentes de Cambio y Bolsa de Madrid, al que pertenecía desde hacía cuarenta y un años. Era de los "del otro siglo", como suele decirse en el mercado. Persona correctísima, atenta y cortés, contaba con numerosas simpatías en los centros financieros. Sus compañeros le llamaban cariñosamente "el inglés": se había educado en Inglaterra y hablaba correctamente la lengua de este país.

A su familia enviamos nuestro sentido pésame.

Con la vacante que deja el señor Ledesma el decanato pasa a manos de don Bernardo F. Villamil.

Federación de Compañías españolas de Seguros

La Federación de Compañías Españolas de Seguros ha celebrado su Junta general estatutaria, en la cual fueron aprobadas las cuentas del ejercicio y el presidente, don Fermín Rosillo, informó ampliamente sobre la labor desarrollada en el último año.

Fué reelegida la siguiente Junta directiva: presidente, don Fermín Rosillo (La Equitativa, F. R.); vicepresidente, don Aniceto de Dúo (Aurora); tesorero, don Sebastián Gómez-Acebo (La Mutual Franco-Española); secretario, don Antonio Martínez-Fresneda (Omnia); vocales: don Antonio Zahera (Cantabria), don Bonifacio Gurpegui (La Vasco Navarra), don Germán Damiá (El Fénix Agrícola), don Manuel Gubern (Centro de Navieros Aseguradores), don Manuel Fernández Barrón (La Mundial).

La Junta tomó el acuerdo de nombrar presidente honorario al señor Ferrero, director de "La Previsión Española" y se ocupó de los problemas que más directamente afectan al Seguro nacional.

Notas bancarias

El Consejo del Banco de España se ocupó ayer de asuntos de trámite.

En él juró el cargo de director de la sucursal de Huelva don José Serra, nombrado recientemente para dicho puesto. Ocupaba el cargo de interventor en Barcelona.

Oposiciones y concursos

En breve se anunciará el concurso para dos o tres plazas de abogados asesores del Banco de España.

A primeros de noviembre empezarán en el Banco de España las oposiciones para interventores y cajeros de dicha institución, a la que, como es sabido, sólo pueden concurrir los empleados con más de diez años de servicios.

López Quesada

A cuenta del actual ejercicio reparte un tercer dividendo de 3 por 100, a deducir impuestos.

Otras notas

Por orden del ministerio de Industria y Comercio, publicada en la "Gaceta" del domingo, se prorroga hasta el 31 de julio de 1934 el plazo para confeccionar el censo de Empresas comerciales, industriales y náuticas que deben llevar a efecto las Cámaras Oficiales.

Se fija además la fecha del 17 de diciembre próximo para la celebración de las elecciones para renovar las Cámaras Oficiales de Comercio, Industria y Navegación.

* * *

Por orden del ministerio de Agricultura se ha declarado cultivo especial de la zona costera del litoral mediterráneo español la patata temprana de semilla inglesa "Royal Kidney", destinada a la exportación.

Petición de los naranjeros de Levante

Recibimos el siguiente despacho:

"ABARAN, 30.—Celebrada numerosísima Asamblea por agricultores bajo presidencia Guirao Revenga, acordóse telegrafiar a ministro de Estado rogando desmienta embajador español ante Gobierno francés falso rumor padecer enfermedad naranja región Levante, reinando pavoroso terror ante inminente ruina si Gobierno no adopta enérgicas medidas. Presidentes Cámara Agrícola, Círculo Mercantil, Unión Patronal, Unión Abaranera."

Radio KADETTE

Tan moderno como el último minuto. Cinco lámparas, altavoz dinámico. Toda Europa eliminando. Alterna y continua, 325 pesetas, incluido elevador reductor. Envío a provincias con facultad de devolución después de probado.
GAUMONT RADIO. Arenal, 23.
Concesionario C. Velasco

RESTAURANT
MARTIN AGÜERO
COCINA BILBAINA
Espoz y Mina, 8 (esquina Cádiz). T. 14920.

AMPLISIMO local propio para depósito, almacén exterior o tienda. FUENCARRAL, 147.

ALFOMBRAS
Tapices, esteras. Gran saldo mitad precio. Linóleum, 5,50 pesetas m.²
SALINAS.—CARRANZA, 5. Teléfono 32370.

A LOS SEÑORES SACERDOTES
Grandes talleres de hábitos talares
Eduardo Prats
VALENCIA Bordadores, 6, pral. TELEFONO 16557.
Pidan muestras y presupuestos

Vicente Agueda
LAS MEJORES LANAS Y COLCHONES
Goya, 55 y Ayala, 73, esquina a Torrijos. Teléfono 50638.

Fuera del cuadro

Además de los valores incluídos en el cuadro, se han cotizado:

Tesoros nuevos, 100,75; H. Española, nuevas, 136,51; Obligaciones H. Española, B, 85,50; D, 85,50; Sevillana, quinta, 76; Rif, B, 93.

BOLSIN DE LA MAÑANA

Explosivos, fin corriente, 680; fin próximo, 682, 683; en alza, fin próximo, 692; Alicantes, fin corriente, 201,50 por 200,50; fin próximo, 202,50 por 201,50; Nortes, fin próximo, 225 por 224,50; Azucareras, fin próximo, 53,50 dinero.

BOLSIN DE LA TARDE

Explosivos, 680 y 681, fin próximo, y queda dinero a 680 por 681 el papel; Azucareras, fin próximo, 44.

COTIZACIONES DE BARCELONA

Bolsín de la mañana.—Nortes, 225; Alicantes, 201,75; Explosivos, 681,25; Chades, 371.

Cierre.—Nortes, 222,75; Alicantes, 200,50; Explosivos, 680; Rif, portador, 260; Chade, 371; Azucareras, ordinarias, 44,25. Todo al próximo.

BOLSA DE PARIS

Pesetas	213,62
Liras	134,60
Libras	80,75
Dólares	16,87

BOLSA DE BERLIN

Continental Gummiwerke	128 3/4
Chade Aktien A-C.	145
Gesfürel Aktien	73 1/4
A. E. G.	16
Farben	116
Harpener	75 1/8
Deutsche Bank & Diskontoges.	42
Dresdener Bank	50 1/2
Reichsbank Aktien	157 1/2
Phönix	34 1/2
Hapag Aktien	9 1/2
Norddeutscher Lloyd Aktien	10 1/8
Siemens und Halske	131 7/8
Deutsche Ablösunksanleihe	12,70
4,50 por 100 Hamburger Hipotheken	88,25
Siemens Schuckert	85 3/8
Gelsenkirchner Bergb

CRONICA DE SOCIEDAD

Ayer, a las cinco y media de la tarde, en la parroquia de Santa Bárbara, que estaba lindamente adornada con flores blancas y plantas, se casaron la encantadora marquesita de Soto Florido y el joven maestrante de Zaragoza, don Joaquín de Ena y Urdangarín.

La novia realzaba su figura con un precioso traje de "tissu brochado", y cubría la cabeza con rico velo de encaje de Bruselas, recogido en la nuca con

un adorno de azahares; se adornaba con valiosas joyas, regalo unas de su prometido, y otras de vieja herencia familiar. Lucía también la insignia de la Maestranza de Zaragoza a que pertenece, y en la mano llevaba un ramo de lirios y azucenas.

Llevaba la señorita de Casa Real una linda corte de honor, que luciendo bonitos trajes de tafetas rosa pálido y pamelas de igual color, formaban su hermana la marquesita de Pedroso, que estaba bellísima; María Francisca de Ena, hermana del novio, encantadora belleza rubia, que se vestía de largo este día; Flora Jaraba y Aznar, una de las muchachas más bonitas de la sociedad madrileña, y la marquesita de Valmar, prima de la novia, que también hacía su presentación en sociedad. Las acompañaban, el marqués de Casa Real, don Jaime Champourcín, primogénito de los barones de este título; don Luis Solís y don Juan Mac-Crohón y Jaraba.

Fueron padrinos la madre del novio, doña María del Pilar de Urdangarín de Ena, que vestía elegante traje negro y la mantilla española y se adornaba con valiosas joyas, y el caballero de Alcántara, marqués viudo de Casa Real, padre de ella. Tanto el padrino como el novio, vestían de uniforme. La boda fué bendecida por el padre Curieses, ya que el Nuncio de Su Santidad, que había de bendecirla, no está aún completamente restablecido.

Testificaron el acto, por la novia el duque de Montemar, el marqués de Aymerich, en representación del pariente mayor por parte de su madre, marqués de Aranda, ausente de Madrid; el marqués de Velilla de Cedillo, representando de Ebro y el conde de Sotomayor, representando al jefe de la línea paterna de la novia, marqués de Comayor, que por su avanzada edad no pudo venir de Andalucía, donde reside. Por el novio lo fueron su tío el conde de la Liseda, su tío-abuelo don Enrique Valenzuela, don Luis Mac-Crohón, don Antonio San Gil y don Luis Arévalo.

Los invitados, numerosísimos, fueron obsequiados con una espléndida merienda en la residencia del padre de la novia, y los marqueses de Soto Florido han emprendido una larga excursión nupcial hacia Gibraltar, Italia, Austria y Francia.

—También ayer por la mañana y en la parroquia de la Concepción, primorosamente adornada con plantas y flores, se verificó el casamiento de la bella señorita Conchita Pidal y Bernaldo de Quirós, de la noble familia asturiana de estos apellidos, con el joven don Augusto Gálvez-Cañero y González Luna, perteneciente a la casa condal de Castel Blanco y Torre Secas.

La novia lucía elegantísimo vestido blanco de "crepe extase" y velo de tul. Fueron padrinos el padre de ella, don Roque Pidal y Bernaldo de Quirós, y la madre del novio, doña Magdalena González Luna de Gálvez-Cañero, y bendijo la unión don Nicolás Gómez Enterría, antiguo capellán de los Bernaldo de Quirós en su casa señorial de Carrió. Los novios recibieron, además, la bendición de Su Santidad.

Fueron testigos, de la novia, sus tíos el marqués de Villaviciosa de Asturias y don Ignacio Pidal, don Luis González Herrero, don Tomás Liniers, don Carlos Bernaldo de Quirós y don Graciano Sela, y por el novio, el conde de Torre Secas, don José Sánchez-Guerra y Sáinz, representando a su padre el ex presidente del Consejo; don Fernando González Luna, don Julio Haynes, don Manuel Illera y don Fernando Valdés Fauli.

Los invitados al acto fueron obsequiados con un aperitivo, y los decién casados han salido de viaje para Francia, Italia y Alemania.

—A las diez y media de la mañana de ayer, y en la mayor intimidad, se celebró en la parroquia de San Jerónimo la boda de la encantadora señorita María Teresa Maura Salas, sobrina del finado estadista, con el joven médico don Bernardo García-Cuervo y González-Cienfuegos.

Fueron padrinos la madre del novio, doña Luisa González-Cienfuegos de García Cuervo, y don Vicente Palmaroli, ex cónsul general de España en Italia. Como testigos firmaron el acta matrimonial, por ella, su tío don Manuel Salas Sureda, su hermano político don Manuel Pérez Urruti y don Miguel Maura Gamazo, y por el novio, don Lorenzo Ortiz Cañabate, don Francisco Enríquez y González Olivares y don José Manzano y López Pelegrín.

Los recién casados han salido en viaje de bodas para Italia y Suiza.

—En la basílica de Begoña se han casado días pasados la bellísima señorita Luz Malo de Molina y el distinguido joven don Luis Bejarano.

La novia lucía elegante traje blanco, y el novio vestía de chaquet. Fueron padrinos doña Juana Murga, viuda de Bejarano, madre del novio, y don Manuel Malo de Molina, padre de la desposada, bendiciendo la unión el padre Maguregui.

Como testigos firmaron el acta matrimonial, por la novia, sus hermanos don Luis, don Roberto y don Manuel Malo de Molina, y por el novio, su abuelo don Juan Murga, don Nicolás Gracia y don Benigno Murga.

Los invitados fueron obsequiados con un almuerzo y el nuevo matrimonio salió en viaje de bodas.

—La joven señora del ingeniero industrial don José María Alonso Vigueira, nacida María de las Mercedes Plaza, ha dado a luz felizmente el pasado domingo a una hermosa niña, a la que se pondrá en el bautismo el nombre de María de las Mercedes.

La fiesta de Todos los Santos

Mañana, día 1, es la fiesta onomástica del general López Pelegrín y del señor Arias de Miranda.

Necrológicas

Ayer ha fallecido el señor don José Menéndez y López-Hermoso, la conducción de cuyo cadáver se verificará hoy, por cuya alma se aplicarán varios sufragios.

—Mañana hace un año que murió doña Mariana Martos O'Neale de Aguirre, y por su alma se aplicarán misas en Madrid.

—El día 23 del corriente se cumple el primer aniversario de la muerte del excelentísimo señor don Carlos Corsini de Senespleda, y en sufragio de su alma se dirán durante el mes que entra misas en Madrid y otros puntos.

—Ayer se cumplió el quinto y noveno aniversario, respectivamente, del fallecimiento del duque de Veragua y de don Manuel Rodríguez de Acuña.

Con tal motivo renovamos la expresión de nuestra sincera condolencia a las respectivas familias.

HOZNAYO Agua en botellas de 2, 1 y ½ litros. T. 71000.

"ALMACENES DEL PEINE"
MANTAS. Pontejos, 13. Tel. 26352

†

EL SEÑOR

D. JOSE MENENDEZ Y LOPEZ-HERMOSO

Ha fallecido el día 30 de octubre de 1933

a los setenta y cuatro años de edad

HABIENDO RECIBIDO LOS SANTOS SACRAMENTOS Y LA BENDICION DE SU SANTIDAD

R. I. P.

Su esposa, doña Consuelo Tenorio y Pendolero; su hermano político, don Angel Manzanera; sobrinos, don Antonio y don José Manzanera Menéndez; sobrinas políticas, doña Matilde Rodríguez y doña Rosa Martín, sobrinos-nietos, don José, doña Manuela, don Pedro, don Manuel y doña Consuelo Ramírez,

RUEGAN a sus amigos se sirvan encomendar su alma a Dios y asistan a la conducción del cadáver, que se verificará hoy, día 31, a las CUATRO de la tarde, desde la casa mortuoria calle de Embajadores, número 20, al cementerio de la Sacramental de San Justo, por lo que recibirán especial favor.

No se reparten esquelas.

En la capilla ardiente se celebrarán misas en la mañana de hoy 31, por el alma del finado.

El santo rosario empezará hoy, día 31, a las CINCO Y MEDIA de la tarde, en la parroquia de San Millán (vulgo San Cayetano).

Varios señores Prelados han concedido indulgencias en la forma acostumbrada.

POMPAS FUNEBRES, S. A. ARENAL, 4. MADRID

†

PRIMER ANIVERSARIO

EL EXCMO. SEÑOR

Don Carlos Corsini de Senespleda

Falleció en Madrid

EL DIA 23 DE NOVIEMBRE DE 1932

HABIENDO RECIBIDO LOS SANTOS SACRAMENTOS

R. I. P.

Su esposa, sus hijos, nietos y demás familia

RUEGAN a sus amigos que encomienden su alma a Dios.

Todos los días del mes de noviembre la misa de nueve y media en el Asilo del Sagrado Corazón.

Todas las que se digan los días 4 y 23 en la Villa de Ambel y Velilla de San Antonio.

El día 4, las de nueve, nueve y media y diez en el Asilo del Sagrado Corazón y en la iglesia de la Concepción (altar del Sagrado Corazón) todas las que se digan el día 23, serán aplicadas por su eterno descanso.

Santoral y cultos

DIA 31.—Martes.—Santos Ampliado, Urbano, Narciso, Quintín, mártires; Estaco, Antonino, Wolfango, obispos.

La misa y oficio divino son de la dominica, con rito simple y color morado.

Adoración Nocturna.—Santo Tomás de Aquino.

Ave María.—A las 11, comida a cuarenta mujeres pobres, costeada por doña Carmen y doña Josefa de las Bárcenas, en sufragio de sus padres. Antes habrá misa y rosario.

Cuarenta Horas.—Parroquia del Salvador y San Nicolás.

Corte de María.—La reina de Todos los Santos y Madre del Amor Hermoso, tutelar de la "Corte de María", San Ginés (P.).

Parroquia de El Salvador y San Nicolás (Cuarenta Horas).—A las 8, Exposición. A las 10, misa solemne. A las cinco y media último ejercicio de la novena al arcángel San Rafael. Habrá procesión con el Santísimo. Predicará el señor Sanz de Diego.

EJERCICIOS ESPIRITUALES

Para sacerdotes.—En la Casa de "Cristo Rey", de Tudela, se dará una tanda, que principiará el día 3 de noviembre por la tarde, para terminar el 10 por la mañana. Se ruega la pronta inscripción.

Para señoras y señoritas de Acción Católica.—Dirigidos por el P. Lacoume, se celebrarán del 5 al 11 de noviembre. Las tandas comienzan el primer día a las siete de la tarde. Los ejercicios se harán en la Casa de San Francisco Javier, Pamplona-Burlada. La correspondencia, a la señora Directora de la Casa de Santos Ejercicios, Pamplona-Burlada.

* * *

(Este periódico se publica con censura eclesiástica.)

Coronas pensamientos
ramos, etc. La más surtida y económica. Antigua Casa J. PRIETO. Progreso, 16.

Hotel "La Eibarresa"
La mejor cocina del país vasco
Ribera, 2.--BILBAO

RAAY MAYOR, 4. Recambios "Ford" (antiguo y moderno). Accesorios para automóvil. Bicicletas a plazos. Artículos "sport".

Hotel Bilbaíno. Madrid
Marqués de Valdeiglesias, 1, esquina a Gran Vía, hospedaje desde 13 pesetas. Pensión completa.

†

PRIMER ANIVERSARIO

LA EXCMA. SEÑORA

Doña Mariana Martos O'Neale de Aguirre

FALLECIO EL 1.° DE NOVIEMBRE DE 1932

Confortada con los Santos Sacramentos y la bendición de S. S.

R. I. P.

Todas las misas que se celebren el miércoles 1.° de noviembre en la iglesia de los Padres Carmelitas (Ayala, 27), así como las misas que se digan este mismo día en Vitoria, en la iglesia de San Vicente, altar de la Milagrosa, y el viernes 3 en San Andrés de los Flamencos, se aplicarán por el alma de dicha señora.

Su viudo, excelentísimo señor don Moisés Aguirre Carbonel; sus hijos, don Manuel, don José Luis, don Gonzalo y don Angel; sus hijas políticas, doña María Agrasot, doña Esperanza Borrell, doña Emilia Asensio y doña Anita Gómez de la Torre; sus nietos, hermanos políticos, sobrinos y demás parientes

RUEGAN a sus amigos se sirvan encomendarla a Dios.

Los excelentísimos señores Nuncio de Su Santidad, Patriarca de las Indias y Obispo de Madrid-Alcalá, han concedido indulgencias en la forma acostumbrada.

CREACION DE 16 ESCUELAS OFICIALES DE PREPARACION MILITAR

En cada curso, 400 alumnos como máximum en cada Escuela

Empezarán a funcionar el primero de enero próximo

El «Diario Oficial» del ministerio de la Guerra publicó el sábado la siguiente circular:

«1.ª En la Península funcionarán 16 Escuelas oficiales de Preparación Militar fuera de filas afectas a los Centros de Movilización y Reserva y cuatro en las islas Baleares y Canarias, afectas a las Cajas de recluta números 57 y 58 en la primera de dichas islas, y 59 y 60 en la segunda, designándose los profesores y auxiliares entre el personal de plantilla de los Cuerpos referidos, los que simultanearán la enseñanza con sus cometidos particulares en ellos.

2.ª Ejercerán el cargo de director los coroneles jefes de los Centros y tenientes coroneles de las Cajas a que están afectas, a excepción de los que ejerzan el de comandante militar de la localidad en que aquéllos radiquen, siendo en este caso director de la Escuela el jefe que le siga en categoría, con el fin de reservarse aquél las facultades inspectoras.

3.ª El número máximo de alumnos que tendrá cada Escuela oficial en cada curso se fija en 400.

4.ª Los cursos que se den en estas Escuelas serán dos al año, de cuatro meses cada uno, durante los que se desarrollará por completo todo el plan de enseñanza. Los horarios, días de clases teóricas y días de ejercicios en el campo, se determinarán previamente, teniendo en cuenta las profesiones y oficios de los alumnos, a fin de hacer compatible en todo lo posible sus obligaciones particulares con las escolares, pudiendo aprovechar los días festivos y las horas de la noche.

5.ª El número de profesores de cada Escuela como mínimum será el de tres, uno encargado de la instrucción propia de los Cuerpos a pie, otro de los montados y un profesor de gimnasia, funcionando todos bajo la dirección de un jefe designado por el director.

6.ª El número de alumnos que como máximo tendrá un profesor a su cargo será de 100, por lo que, si el de los matriculados en cada curso excediese de este número dentro de cada agrupación, se nombrará un profesor más para cada una de ellas, siendo el máximum de profesores de cinco, incluído el de gimnasia. Por cada 50 alumnos dentro de cada grupo se nombrará un auxiliar, siendo el máximum de éstos a nombrar de ocho por cada Escuela.

7.ª Cuando en los Centros a que las Escuelas estén afectas no exista oficial con el título de profesor de Gimnasia, los generales de las divisiones o comandantes militares podrán nombrar a oficiales de los Cuerpos armados que tengan aquel título, armonizándose las horas de clase en forma que no resulte perjudicado el servicio.

8.ª El director, jefe de instrucción y profesores, percibirán la gratificación de 75 pesetas mensuales durante los meses que dure el curso, y los auxiliares, la de 15 en igual forma.

9.ª Los nombramientos de profesores y auxiliares serán aprobados por los generales de las divisiones, comandantes militares de Baleares y Canarias, a propuesta de los directores respectivos y con arreglo a lo dispuesto en las normas anteriores, justificándose de acuerdo con ellas las gratificaciones a percibir por profesores y auxiliares.

10. Para las atenciones de material, escritorio y otras necesidades de su sostenimiento, se asignará a cada Escuela oficial la gratificación de 240 pesetas anuales.

11. Los generales de división y comandantes militares dedicarán especial atención al funcionamiento de estas Escuelas, extremando las inspecciones de las mismas y facilitándoles cuanto previenen los artículos 5.°, 24 y 25 de la orden circular de 11 de febrero ya citada, procurando que la enseñanza a proporcionar a los alumnos sea la más completa posible, teniendo en cuenta el beneficio que para los Cuerpos supone el recibir el mayor número de personal instruído.

12. Queda en vigor todo lo dispuesto para estas Escuelas en la orden circular de 11 de febrero ya citada, que no se oponga a lo que se preceptúa en esta circular.

Norma transitoria

Estas Escuelas empezarán a funcionar desde el primero de enero del año próximo, e ínterin no se encuentren incluídas en presupuesto las gratificaciones que señala la norma octava, continuarán percibiéndose las asignadas a las Escuelas oficiales en el Presupuesto actual.

Lo comunico a V. E. para su conocimiento y cumplimiento. Madrid, 26 de octubre de 1933.»

UNA CONDECORACION

Por decreto del ministerio de la Guerra se concede la gran cruz de la Orden del Mérito Militar a los generales del Ejército mejicano don Pilar R. Sánchez, don Leopoldo C. Ruiz y don Juan F. Azcárate.

LA ESCUELA CENTRAL DE TIRO

Ha sido nombrado director de la Escuela Central de Tiro del Ejército el general de brigada don Manuel de la Cruz Boullosa.

RADIOTELEFONIA

Programas para hoy:

MADRID, Unión Radio (EAJ 7. 424,3 metros).--De 8 a 9: "La Palabra".--11,45: Nota de sintonía. Calendario astronómico Santoral. Recetas culinarias.—12: Campanadas de Gobernación. "La Palabra". Oposiciones y concursos. Bolsa de trabajo. Programas. — 12,15: Señales horarias.—14: Campanadas de Gobernación. Señales horarias. Boletín meteorológico. Cartelera. "Trianero", "Las hijas del Zebedeo", "Hilos de plata entre el oro", "Canta", "Lagarteranas", "El chaleco blanco", "Danzas de San Juan", "No seas así", "Rapsodia noruega", "Minueto", "Lysistrata", "Fidelio", "Marcha militar. Cambios de moneda.—15,40: "La Palabra". Información cinematográfica.—15,50: Noticias.—19: Campanadas de Gobernación. Cotizaciones. Nuevos socios. "Efemérides del día". Programa del oyente.—19,30: Caza y pesca. Programa del oyente.—20,15: "La Palabra". 21,15: Lengua inglesa.—21,30: Campanadas de Gobernación. Señales horarias. "La Palabra". "El tirador de palomas", "Las musas latinas".—23,45: "La Palabra".—24: Campanadas de Gobernación.

Radio España (EAJ 2, 424 metros). De 17 a 19: Notas de sintonía. "Graná de mi arma". Concierto sinfónico: "Rapsodia eslava", "Ballet Egyptien", "Sigfrido", "Danzas del Príncipe Igor", "Kaiser March". Charla deportiva. Peticiones de radioyentes. Cotizaciones de Bolsa. Noticias de Prensa. "Hay una casa en una colina", "La vida es bella", "Mi linda china", "Blanco y Negro", "Las tentaciones".

RADIO VATICANO.—A las 10 de la mañana, con onda de 19 metros. A las 7 de la tarde, con onda de 50 metros.

TONICO RECONSTITUYENTE SIN RIVAL
Anemia...
enfermedades propias de la mujer, neurastenia, neurosis, colores pálidos, convalecencias difíciles, etc.
Tan agradable como un licor
Más activo que un medicamento
Elixir San Vicente de Paul
Depositarios generales para España
Curiel & Morán, Aragón, 228 • BARCELONA

ANUNCIOS POR PALABRAS

Hasta diez palabras..... 0,60 ptas.
Cada palabra más..... 0,10 "
Más 0,10 ptas. por inserción en concepto de timbre.

ESTOS ANUNCIOS SE RECIBEN EN:

Agencia Cortés, Valverde, 8.

Publicidad Domínguez, Plaza de Matute, 8.

Rex, Agencia de Publicidad, Avenida Pi y Margall, 7.

Quiosco Glorieta de Bilbao, esquina a Carranza.

SIN AUMENTO DE PRECIO

ABOGADOS

SEÑOR Cardenal, abogado. Consulta, tres-siete. Cervantes, 19. Teléfono 13280. (8)

CONSULTORIO jurídico dirigido por el abogado don Tomás Baudin. Travesía de Belén, 2, primero. (T)

AGENCIAS

DETECTIVES, vigilancias reservadísimas, investigaciones familiares, garantizadas. Instituto Internacional. Preciados, 50, principal. (5)

"VELOZ". Para gestión documentos y cuantos asuntos tenga que solventar; "Veloz", Blasco de Garay, 8. (T)

DETECTIVES particulares, especializados, informaciones reservadísimas, garantizadas, económicamente. Argos. Fuencarral, 23, entresuelo derecha. (5)

DETECTIVE diplomado. Todas misiones económicamente. Marte. Hortaleza, 116. Teléfono 44523. (5)

ALMONEDAS

LIQUIDACION comedores, despachos, alcobas armarios, sillerías, pianos, espejos. Traspaso comercio, con edificio. Leganitos, 17. (20)

COMEDOR desde 125 pesetas. Marqués de Leganés, 5, esquina Ancha. (V)

PLAZOS, veinte meses, sin fiador ni cuota de entrada. Muebles, camas, gramófonos, radio. Crédito Familiar. Preciados, 27. Teléfono 11957. (20)

LIQUIDACION muebles lujo, dormitorios, comedores, tresillos, estilo moderno, precios baratísimos por dejar negocio; liquidación verdad. Atocha, 27, entresuelo. (V)

DESPACHO español, 300 pesetas. Marqués Leganés, 5, esquina Ancha. (V)

SILLAS, 3,50; mesas, 18; camas, 20 pesetas. Todo muy barato. Casa Puente. Pelayo, 35. (V)

MUEBLES Gamo. Los mejores y más baratos. San Mateo, 3. Barquillo, 27. (5)

MUCHOS muebles baratísimos. Marqués Leganés, 5, esquina Ancha. (V)

OCASION. Muebles estilo, alfonsinas, cuadros, lámparas. Núñez de Balboa, 17, bajo derecha. (3)

MAGNIFICO comedor 1.850 pesetas, vale 2.800, otro 1.600, otro 1.500, otro 1.350. Flor Baja, 3. (5)

COMEDOR alemán desde 775 pesetas, mucha variedad. Flor Baja, 3. (5)

ESTUPENDA alcoba, comedor, gran lujo, 1.100 pesetas. Flor Baja, 3. (5)

TRESILLO confortable 360 hasta 700 pesetas, gran surtido; comedores desde 260 pesetas, cubiertos 625. Flor Baja, 3. (5)

DESPACHO arte español 390 hasta 1.100 pesetas. Flor Baja, 3. (5)

COMEDOR, tresillo, alcoba, perchero, despacho español, muchos muebles, urge vender. Puebla, 4. (5)

POR renovación existencias, comedor, 300; alcoba jacobina, 375. Losmozos. Santa Engracia, 65. (8)

ULTIMOS días liquidación camas doradas, muebles. Valverde, 8 (rinconada). (10)

MUEBLES todas clases, baratísimos, camas doradas. Valverde, 26. (8)

ALCOBA jacobina, 285; comedor cubista, 500; comedor jacobino, 350; tresillo confortable, 375; sillones, despacho, confortable, 200; despacho, 550; camas doradas mitad precio. Latina, 27. Trigueros. (5)

ALMONEDA liquidación, porcelanas, bronces, muebles de arte. San Roque, 4. (2)

VENDO despacho, tresillo. Torrijos, 58. (8)

ALMONEDA despachos, muebles modernos e isabelinos, tapiz, cuadros, lámparas, objetos. Leganitos, 13. (8)

ALMONEDA, mesa consejo, seis sillones, colchones lana, armarios. Hortaleza, 104. (2)

MARTES, miércoles. Aristócrata vende salón dorado, despacho, comedor, recibimiento, ropero, relojes, cuadros. Gómez Baquero, 31, antes Reina. (2)

DETECTIVES, investigaciones reservadas, documentos, economía. Agencia Europa. Príncipe, 14, segundo. (5)

ALQUILERES

ALQUILO piso todo confort, Sol todo el día. Espalter, 5. (V)

CUARTOS desalquilados, pisos amueblados, locales, despachos, verdadera información. Fuencarral, 88. (5)

BAJO amplísimo, Mediodía, todo lujo, confort, nueve mil. Abascal, 27. (A)

BONITA azotea, baño, teléfono ascensor, 120 pesetas. Calle Delicias, 25. (T)

CUARTOS, 30; áticos, 85; tiendas, naves. Ercilla, 19. Embajadores, 106. (2)

TIENDAS, con, sin vivienda; garage, dos camionetas; naves. Embajadores, 104. (2)

HERMOSO piso, calefacción, baño, ascensor, nueve habitaciones, 55 duros. Corredera Baja, 21. (3)

NAVES industriales nuevas, 100 a 400 pesetas. Irlanda, 17. Puente Toledo. (7)

EXTERIOR. 125; interior, 75. Teléfono, ascensor. Pardiñas, 17. (11)

AMPLIOS locales, almacén, tienda, industria. Casado del Alisal, 16, próximo Museo Prado. (T)

ALQUILANSE pisos soleadísimos en plaza Ruiz Zorrilla, 2 (antes Bilbao). (A)

PIANOS alquileres, plazos. Fuencarral, 43. Hazen. (V)

GRANDIOSOS, calefacción, agua Lozoya, 62 duros. Rodríguez San Pedro, 60. (V)

PISOS todo confort con garage, tres cuartos baño. Príncipe Vergara, 38. (A)

JUNTO Gran Vía, confort, 300. Pelayo, 3.

ALQUILASE garage, calle de José Marañón, 9. Razón: Portería. (6)

EXTERIORES, mucho sol, 85 pesetas. Treviño, 5, cerca Glorieta Cuatro Caminos. (6)

EXTERIOR diez habitaciones, tres balcones. Aduana, 14. (2)

EXTERIOR diez hermosas habitaciones, baño. Infantas, 23. (2)

MAGNIFICOS exteriores, ático mucho sol, baño, ascensor, próximo Castellana, 14, 19, 22 duros. Cristóbal Bordiú, 33. (T)

ALQUILASE buenas condiciones hotel bien decorado con garage y cuadra. Evaristo San Miguel, Mendizábal, 33. (7)

VIVIENDA baratísima. General Arrando, 16. (6)

MATRIMONIOS visitad cuartos modernos. General Arrando, 16. (6)

HERMOSO piso, sitio inmejorable, once habitables, calefacción central verdad, gas, teléfono, patio amplísimo, escalera principal alfombrada, librea. Renta moderada. Serrano, 57. (T)

ALQUILA pisos todo confort. Riscal, 5. (T)

TIENDA, San Dimas, 4 (Noviciado). Dos huecos, vivienda, 23 duros. (T)

DESPACHO económico, elegante. Príncipe, 14, segundo. Ascensor, teléfono. (B)

SOTANO con tienda, superficie 450 metros cuadrados, próximo estación Norte, propio grandes almacenes. Razón: Alcalá Zamora, 48. Administración. Horas: 10 a 12, 4 a 6. (6)

GLORIETA Quevedo, 4. Principal exterior, seis habitaciones, 24 duros. (T)

ALQUILO tienda, con o sin vivienda. Cardenal Cisneros, 31. (T)

HOTEL. Alquilo modernísimo. Calefacción, baño, garage. Oquendo, 7, esquina Residencia. (T)

DESEASE alquilar exterior e interior contiguos o dos interiores claros con gas y calefacción. No muy retirados del centro. Teléfono 41163. (T)

EXTERIORES amplios, 6-7 habitaciones, 20 a 23 duros, teléfono, ascensor, excelentes comunicaciones, Metro, tranvías 14-15-17-20-45. Ríos Rosas, 8. (7)

ALQUILA despacho amueblado, salón de espera y recibidor con teléfono, calefacción, ascensor, estación Metro Sevilla, 200 pesetas. Escribid: DEBATE 32.829. (T)

PISO ático, ascensor, calefacción, cuarto baño, 200 pesetas. Conde Xiquena, 15, próximo Salesas. (A)

PISO amplio. San Bernardo, 46. Portería. (A)

PISO lujoso, calefacción central. Doctor Cárceles, 3. (A)

SOLAMENTE hoy y mañana vendo toda la casa. Valverde, 23. (V)

CIUDAD Lineal. Hotelitos 30 a 75 pesetas. Teléfono 56840; once-cinco. (5)

INFORMAMOS detalladamente relaciones pisos desalquilados y amueblados. Preciados, 33. Teléfono 13603. (5)

VENDO extensión terreno buen sitio Ventas Espíritu Santo. Teléfono 22379. (5)

PROPORCIONAMOS listas detalladas pisos desalquilados, amueblados, locales. Pi Margall, 7. Teléfono 27707. (4)

VIVIENDA baratísima. General Arrando, 16. (6)

ESPLENDIDO exterior, calefacción, todo confort, 200 pesetas. Niceto Alcalá Zamora, 5. (16)

AUTOMOVILES

¡¡NEUMATICOS!! Accesorios. ¡¡Para comprar barato!! Casa Ardid. Génova, 4. Envíos provincias. (V)

NEUMATICOS de ocasión. La casa mejor surtida. Santa Feliciana, 10. Teléfono 36237. Se garantizan las reparaciones. (21)

ALQUILER automóviles lujo, bodas, abonos, viajes, excursiones con autocar. Ayala, 13 moderno. (20)

"GARAGES Alvarez". Doctor Castelo, 10; Príncipe Vergara, 26; Bravo Murillo, 28. Jaulas desde 50 pesetas. Nave, 30. (T)

ESCUELA chóferes "La Hispano". Conducción mecánica, Citroen, Ford, Chevrolet, Renault, otras marcas. Santa Engracia, 4. (2)

AUTOMOVILISTAS: Accesorios, lubrificantes, neumáticos, taller recauchutado. Marsan. Castelló, 14. Madrid. Teléfono 56666. (T)

AUTOMOVILISTAS. Matriculación, transferencias, carnet, altas, bajas, tramitación rápida. Teléfono 22252. Eduardo Dato, 7. Ortiz. (5)

GARAGE Buenavista. Jaulas amplias independientes, gran nave para coches exclusivamente sin chóferes, precios módicos. Núñez Balboa, 51 (entre Ayala y Ramón Cruz). (21)

RENAULT, 18 caballos, conducción. Teléfono 52143. (A)

¡¡NEUMATICOS!! El más barato de España. Casa Codes. Carranza, 20. (21)

VERDADERA ocasión, 2 ómnibus Renault, 20 plazas. M. 40.600. Ayala, 62. Taff. (4)

ENSEÑANZA conducción automóviles, motocicletas, reglamento, mecánica, 50 pesetas. Vigilantes motoristas. Preparación completa programa. Alquiler motocicletas exámenes vigilantes. Escuela Automovilistas. Niceto Alcalá Zamora, 56. (2)

VENDO Packard seminuevo, siete plazas, seis cilindros, 26 caballos, directo comprador. O'Donnell, 27. (T)

SIN intermediarios se venden Packard siete asientos, Oaklan 5 asientos, estado seminuevos, magníficas condiciones precio. Urge. Torrijos, 24 bajo: 1 ½ a 3 ½. (7)

PISTONES Nova, Nelson Bobnalite, pistones Novalit para coches, camiones, motores industriales. El mejor pistón que se conoce. Pida catálogo, precios. Alonso García y Compañía. Bárbara de Braganza, 14. (3)

MAGNIFICO Chrysler 6 flotante, rueda libre, superconfort: Príncipe Vergara, 31. (5)

AUTOMOVILES particulares, Chrysler, Nash, Talbot, Ford, Fiat, 514. Príncipe de Vergara, 31. Garage Príncipe. (5)

PARTICULAR Ford 29, perfecto estado. Garage Victoria, Andrés Mellado, 2. (4)

PARTICULAR vende conducción 8 caballos. Prueba: Santa Engracia, 4. Garage. (4)

NASH precioso, 7 plazas, 4.500 pesetas. Santa Isabel, 15, primero izquierda. (V)

URGE venta Chrysler Imperial, magnífico estado, baratísimo. Amnistía, 12. (V)

LANCIA limousin, siete plazas, magnífico motor, venta particular, precior azonable. General Pardiñas, 15. Garage. (V)

ANTES de comprar visite la exposición permanente Citroen de coches y camiones de ocasión, todas marcas, precios desde 1.750 pesetas. Plaza de Cánovas, 5. (16)

BALNEARIOS

SALUS. Baños medicinales, reumatismo. Plaza República, 1, frente a Palacio. (T)

CAFES

"CAFE Viena". Luisa Fernanda, 21. Restaurant selecto. Salón bodas, banquetes. Buena orquesta. Día 4, una y media banquete vegetariano. (2)

CALZADOS

VICI. Zapatos económicos y elegantes, últimos modelos. Conde Romanones, 12. (23)

CALZADOS crepé. Los mejores; se arreglan fajas de goma. Relatores, 10. Teléfono 17158. (24)

CALZADOS niño, señora, caballero, liquidamos por exceso existencias. Almacenes Serra. San Bernardo, 2. (7)

COMPONED bien vuestro calzado. Augusto Figueroa, 22; junto al estanco. (T)

CALZADO fabricado a mano, buen resultado, barato. Jardines, 13. Fábrica. (21)

COMPRAS

PAPELETAS del Monte y alhajas. La Casa Central da mucho más dinero que las demás casas. Postas, 7 y 9. (V)

ALHAJAS, papeletas del Monte. Paga más que nadie. Granda. Espoz y Mina, 3, entresuelo. (T)

ALHAJAS, papeletas Monte. Casa Popular, da mucho dinero. Esparteros, 6. (V)

LA casa Orgaz: Compra y vende alhajas, oro, plata y platino. Con precios como ninguna otra Ciudad Rodrigo, 13. Teléfono 11625. (2)

COMPRO alhajas, oro y buenos brillantes. La Esmeralda. Carretas, 39. (7)

PAGO verdaderos precios muebles, objetos. Adolfo. Teléfono 53968. (5)

COMPRO mobiliario, pisos enteros, sueltos, objetos. Hermosilla, 87. Teléfono 50981. (5)

COMPRO muebles, objetos, voy rápidamente. Pardiñas, 17. Teléfono 52816. (5)

COMPRO máquinas escribir, aunque estén empeñadas. Enrique López. Puerta Sol, 6. (9)

PARTICULAR compra libros, muebles, ropas, trajes, porcelanas, oro. Teléfono 15775. (V)

EXTRANJERO necesita muebles, algunos objetos arte para hotel. Teléfono 24868. (E)

PAGO inmejorablemente trajes caballero, muebles, objetos, pisos enteros. Recoletos, 12. Teléfono 55788. (3)

LIBROS, bibliotecas, compra a particular, absoluta reserva. Teléfono 13945. (2)

COMPRO alhajas oro, plata, platino, brillantes, dentaduras. Plaza Mayor, 23, esquina Ciudad Rodrigo. (3)

ALHAJAS, papeletas del Monte, escopetas, máquinas de coser y escribir. La Casa que más paga. Sagasta, 4. Compra-Venta. (2)

PARTICULAR compra muebles, libros, ropas, trajes, lunas, porcelanas. Teléfono 15775. (4)

COMADRONAS

PROFESORA Mercedes Garrido. Asistencia embarazadas, económicas, inyecciones. Santa Isabel, 1. (20)

EMBARAZO, faltas menstruación, matriz. Reconocimiento gratuito, médico especialista. Hortaleza, 61. (2)

ANA Mateos. Profesora partos, practicante trabajo especialista. Consulta hospedaje embarazadas. Calle San Bernardo, 3, principal derecha. Teléfono 26873. (5)

PARTOS Estefanía Raso, asistencia embarazadas, económica. Mayor, 40. (11)

MARIA Mateos, profesora partos. Consultas, hospedajes embarazadas. Autorizada. Carmen, 33. Teléfono 26871. (2)

PROFESORA partos, consultas embarazadas, faltas menstruación, médico especialista. Montera, 23. (16)

CONSULTAS

ALVAREZ Gutiérrez. Consulta vías urinarias, secretas. Preciados, 9. Diez-una, siete-nueve. (5)

CURACIONES prontas, alivio inmediato. Venéreo, sífilis, blenorragia, espermatorrea, sexuales. Clínica especializada. Duque Alba, 10; diez-una, tres-nueve. Provincias correspondencia. (5)

ANTIGUA Clínica de Santa Bárbara. Venéreo, sífilis, once a una, cuatro a nueve; obreros, una peseta. Fuencarral, 59. (Entrada Emilio Menéndez Pallarés, 2.) (10)

SECRETAS, urinarias, sexuales. Consulta particular, cinco pesetas. Hortaleza, 30, tardes. (5)

CLINICA naturista y antirreumática LAF. Procedimientos curativos eficaces, sin medicamentos. Bárbara Braganza, 13. (V)

DOCTOR Casado, profesor del Instituto Rubio, especialista partos, matriz. Honorarios módicos. Serrano, 57. Teléfono 53804. Consulta, tres-cinco. (T)

DENTISTAS

DENTISTA Cristóbal. Plaza del Progreso, 16. Teléfono 80603. (T)

SILLONES dentista y callistas, plazos 30 pesetas. Teléfono 44164. (3)

ENSEÑANZAS

COLEGIO "Goya". Primera, Segunda enseñanza. Internos, externos. Castelló, 39, hotel. Dirección: P. Correas. (T)

CONTABILIDAD, cálculos, idiomas, preparación oficinas, traducciones. Precios módicos. Navas Tolosa, 4, segundo derecha (junto Callao). (2)

NO emprendan ningún estudio sin consultar. Escuela Roly. Carranza, 8. (2)

INGENIERO Caminos. Preparaciones particulares completas. Ingenieros. Ayudantes. Iglesias. Núñez Balboa, 17. (5)

CORTE. La mejor academia. Concede títulos. Fuencarral, 27. Teléfono 17094. (22)

TAQUIGRAFIA rapidísima, profesor especializado. Gramática, contabilidad, cálculo. Instituto Taquimecanográfico. Teléfono 19414. (3)

MECANOGRAFIA al tacto duplica su velocidad, 6 pesetas mensuales. Recórtelo. Instituto Taquimecanográfico. Emilio Menéndez Pallarés, 4 (empieza Fuencarral, 59). (3)

ALGEBRA, geometría, inglés, francés, clases limitadas, de eficacia garantizada. Instituto Taquimecanográfico. Teléfono 19414. (3)

BACHILLERATO. Selecta preparación. Laboratorios. Internado. Liceo-Academia Central. Luna, 22. (10)

"ARISTOS". Inmejorable Academia para comercio. Profesorado escogido, aulas confortables. Eduardo Dato, 31, frente Coliseum. Teléfono 27103. (3)

ORTOGRAFIA intuitiva por gráficos. Linotipistas, opositores. ¿Conocéis esta Ortografía? Su autor enseña por correspondencia este completísimo método, asegurando éxito en seis meses. Escribid: "Autor". Prensa. Carmen, 16. Madrid. (2)

TAQUIGRAFIA. Profesorado verdad. Método excelente. Matrícula: tres-cuatro. Bordadores, 5. (7)

TAQUIGRAFAS Guerra. Preparación taquigráfica rápida. Exitos. Bordadores, 5, segundo derecha. (7)

PROFESORA francesa da lecciones. Caballero Gracia, 18 moderno, entresuelo izquierda. (3)

IDIOMAS. Inglés, francés, alemán, italiano. Profesor extranjero. Calle Apodaca, 9, primero. Teléfono 43488. (21)

LECCIONES bordado máquina, casa y domicilio. Espíritu Santo, 28, segundo. Raquel. (21)

JOVEN abogado inglés da lecciones de inglés. Traducciones perfectas. Teléfono 54772. (A)

TAQUIGRAFIA, mecanografía, contabilidad aritmética, ortografía, idiomas. Clases individuales. Atocha, 11. (5)

ORIENTACION escolar. Consulten Escuela Roly. Carranza, 8. (2)

CORTE, confección modernísimo; profesora titulada; domicilio. Patrones, preparaciones suprema elegancia. Montserrat, 18, principal E. (T)

CORTE confección, métodos modernos, rápidos, 15 pesetas. Conde Romanones, 2. (5)

APAREJADORES, ayudantes, delineantes, preparación rápida. Academia Sánchez Cuéllar. Preciados, 17. (5)

ESTUDIANTES Derecho: Infórmense clases prácticas en Academia Sánchez Cuéllar. Preciados, 17. (5)

PROFESOR titulado, francés, inglés, preparación oposiciones. Mr. Roy. Teléfono 16093. (5)

SOLICITASE profesor aporte capital instalar Academia politécnica católica, bajo dirección personalidad competentísima. Banca, Comercio. Idiomas 16 años experiencias enseñanza. Escribid: DEBATE 6. (4)

ACADEMIA colegio Billa. Primaria, bachillerato, comercio, mecanografía (alquilamos), taquigrafía, contabilidad, idiomas, dibujo. Fuencarral, 131, segundo. (No confundirse.) (20)

COLEGIO de niños, niñas, párvulos, primaria, bachillerato. Clases nocturnas. Estrella, 3. (20)

ANALISIS gramatical, rapidísimo. Aritmética. Telégrafos. Correos. Marín. Claudio Coello, 65. (3)

PROFESORA francesa, alemán prepara idiomas para bachillerato. Robert. Argensola, 10, IV. (T)

CALIGRAFIA, Ortografía, Gramática, Aritmética, clases tarde, noche. Alvarez Castro, 16. (20)

SEÑORITA francesa (París), diplomada, lecciones particulares. Alcántara, 7. Teléfono 52375. (T)

CURSO taquigrafía, cuatro meses por 25 pesetas. Castellano completo. Francés. Inglés. Contabilidad. Mecanografía (máquinas Underwood). Económicamente. Academia Castilla. Imperial, 1. Teléf. 19828. (3)

¿QUEREIS aprender bien taquigrafía? No dude. Bordadores, 5. Diez pesetas. (7)

MAESTRA económica, garantizada, ofrécese domicilio. Primera, Segunda enseñanza. Teléfono 55164. (5)

PROFESOR francés nativo, 30 años, titulado, referencias, encargaríase educación niños o lecciones domicilio. Escribid: Apartado 175. Madrid. (8)

PROFESORA de Londres diplomada, da lecciones método rápido. Alcalá, 183. (5)

BANCO España. Preparación dirigida por jefe Negociado, don Manuel Gabriel. Academia. Calle Prado, 11. (2)

PROFESOR particular, Primera, Segunda, latín, preceptor. Nuncio, 1. 70945. (D)

PROFESORA inglesa Londres, diplomada, da lecciones. Ayala, 58. Teléfono 54113. (B)

FRANCESA diplomada, método rápido. Alcalá, 6, tercero izquierda. (V)

SEÑORITA parisina, licenciada Sorbona, lecciones particulares francés. Pi Margall, 7. (2)

MAESTRA católica, Primera enseñanza. Clases domicilio. Santa Juliana, 3, segundo. (T)

PROFESOR alemán. Lecciones casa, domicilio. Traducciones. Teléfono 24984. (E)

ACADEMIA Iberia. Corte-Confección. Sistema moderno. Cursos breves, económicos. Especialidad en patrones. Se conceden títulos. Solicite bono lecciones gratuitas. Velázquez, 22. Teléfono 57937. (E)

FRANCES e inglés por profesores de los países, conociendo perfectamente español, alumnos limitados cada clase, y también domicilio alumnos. Teléfono 57942. Velázquez, 27, principal C izquierda. (T)

SEÑORITA parisina lecciones. Nina. Ferraz, 13. Aviso. Teléfono 50456: mañanas. (T)

PROFESORA alemana lecciones francés, alemán, económico. Doctor Castelo, 18, ático izquierda. (T)

ES insuperable taquigrafía García Bote, taquígrafo Congreso. Amena lección postal. (24)

ESCUELA Berlitz. Francés, inglés, alemán, por profesores nativos, grupos y clases particulares. Cada mes empiezan clases para principiantes. Arenal, 24. Teléfono 10865. (2)

PROFESOR francés nativo, universitario, enérgico, enseña rápidamente personas necesitando dominar francés. Especialidad preparación candidatos diplomáticos. Traducciones, inclusive técnicas, rápidamente ejecutadas. Precios moderados. Preciados, 9. (2)

PROFESORA practiquísima pequeñines. Malasaña, 24. (A)

FRANCES, clases particulares y grupos. Monsieur Guicharnaud. Plaza Angel, 3. (3)

PROFESORA alemana, clases económicas. Acuerdo, 33, segundo A: 3 a 6 y 8 a 9. (2)

CLASES particulares Primera enseñanza y comercio. Razón de 1 á 4. Teléfono 13583. (T)

PROFESOR especializado clases de latín a domicilio. Escribid: DEBATE número 6218. (E)

ESPECIFICOS

TE Pelletier. Evita el estreñimiento, congestiones, vahídos, hemorroides, 15 céntimos. (9)

LOMBRICINA Pelletier. Purgante delicioso para niños. Expulsa lombrices, 15 céntimos. (2)

NEUTRALINA. Específico de fórmula nacional y científica, que cura las enfermedades del estómago, intestinos e hígado. (2)

DOS cualidades tiene Iodasa Bellot, tónico, depurativo, purifica la sangre, estimula el apetito y la nutrición, siendo tónico fortificante para los linfáticos. Venta farmacias. (22)

DIABETICOS: Supresión del azúcar con Glycemal. Gayoso y Monreal. Fuencarral, 40. (T)

FILATELIA

DETALLAMOS, colección compramos, vendemos, cambiamos sellos para colecciones. Librería. Pozas, 2. (5)

1.000 sellos diferentes escogidos, 10 pesetas. Papelería. Sevilla, 4. (V)

FINCAS

Compra-venta

FINCAS rústicas y urbanas, solares, compra o venta "Hispania". Oficina la más importante y acreditada. Alcalá, 16 (Palacio Banco Bilbao). (3)

VENDO casa barrio Salamanca, renta 67.700 pesetas y 41.000. Buenas condiciones. Teléfono 51071. (T)

CASA nueva, esmerada construcción, bien situada, todos cuartos alquilados, garantizo 10 % renta. San Mateo, 8. Bodega. (7)

PROPIETARIO vende casa plaza Matute, directamente comprador. Fernando VI, 17, tercero izquierda. (T)

TORRELODONES. Terrenos mejor sitio colonia. Razón: Montera, 32. La Joyita. (B)

DOY buena casa, sólo Banco, tomando finca rústica. Blanco. Dato, 10. Gran Vía. (5)

HERMOSA finca Cercedilla. Inmediata estación. Cercada. Agua abundante. Arbolado. Cadarso, 12. De tres a cuatro. (2)

FINCAS, casas, hoteles, solares, fincas rústicas. Compra, ventas, permutas. Antigua y acreditada Agencia A. Villafranca. Génova, 4. Despacho cuatro-seis. Teléfono 32245. (3)

CASAS en Madrid, vendo y cambio, por rústicas. Brito. Alcalá, 94. Madrid. (2)

VENTA casa Guindalera, barata. Razón: Santiago, 14, primero: de 3 a 5. (T)

COMPRO dos, tres casas, nueva construcción, buenas comunicaciones, situación y orientación, produzcan 40.000, 60.000 pesetas bruto cada, a base precio barato, contado. Prefiero directamente. Escribid amplios detalles: Apartado 593. (2)

COMPRAMOS casas de buena renta y buena construcción, precios de quinientas mil a cinco millones de pesetas. Ofertas, detallando emplazamientos, superficie, número de pisos, cargas, rentas, precio de venta, etc., al Apartado 697. Madrid. El pago será al contado. Advertimos a los interesados que procuren enviar los precios mínimos de venta, pues de todas las ofertas que se reciban no contestaremos más que a las que seleccionemos como más ventajosas, ateniéndonos a los datos enviados. (3)

COMPRO casa céntrica 500.000 pesetas. También primera hipoteca. Celenque, 1, tercero. (2)

VENDO baratas casas. Armengot, 27; Guadarrama, 7. Illá. Ilustración, 18. (2)

CONSULTORIO jurídico especializado en asuntos hipotecarios, desempeñado por abogado y agente colegiado. Requena y Criado. Fernández de la Hoz, 58, tercero izquierda. Teléfono 44489; 5 a 7. (T)

GRANJA avícola, 14 kilómetros Sol, 100.000 pies hotel, gallineros, agua, casa guarda, 25.000. Plazos. Andrés Mellado, 9, primero A. (V)

COMPRO casa, barrio distinguido, treinta, cuarenta mil duros, incluyendo hipoteca Banco. Barrios. Montera, 15. Anuncios. (16)

HIPOTECAS

RODENAS. Agente préstamos para Banco Hipotecario, administro fincas. Hortaleza, 80. (5)

PESETAS 200.000 doy segunda hipoteca. 25-70.000 primera. Teléfono, capitalista, 96660. (5)

NECESITO 35.000, 50.000 y 200.000 pesetas, primeras hipotecas Madrid. Sin intermediarios. Señor Cabezón. Príncipe, 14, segundo. (T)

AL siete anual, Madrid, provincias. Hortaleza, 59: diez-tres. Señor Ortuño. (V)

HUESPEDES

PENSION Domingo. Aguas corrientes, confort, desde siete pesetas. Mayor, 9. (20)

COLEGIO "Goya". Castelló, 39, hotel. Admite estudiantes internos de familias católicas. Dirección P. Correas. (T)

PENSION Elías, todo confort, cocina selecta. Alfonso XI, 4, tercero derecha. Palacio de EL DEBATE. (T)

HOSPEDESE en Avenida Peñalver, 5. Pensión Pi Margall. Máximo confort. (2)

PENSION Castillo. Arenal, 23. Católica, muy económica, calefacción. Teléfono 11091. (T)

RESIDENCIA Hogar Señoritas, dirigido familia distinguida. Atocha, 4 duplicado. (3)

PENSION Maganto. En El Escorial. Habitaciones con aguas corrientes. Calefacción. Pensión completa, 8 pesetas. (T)

PENSION Sadava. Baños, teléfono, ascensor, calefacción, precios módicos. Libertad, 12, tercero. (5)

ESTUDIANTES, estables, familias, 5,50, 6,50, dos; 6,50, 8,75 individual; vivir confortabilísimo. Edificio nuevo, calefacción central, regiamente instalado, frente Palacio Prensa. H. Baltymore, Restaurante. Miguel Moya, 6, segundo. (5)

EN Sigüenza (Hotel Elías), todo confort. Sucursal Hotel Central Madrid. (21)

PARTICULAR desea estable, económico, baño, teléfono. Caballero Gracia, 12, primero izquierda. (3)

PENSION completa, 4,50 estables. Tudescos, 45, segundo, hace tercero (junto Callao). (5)

PENSION confort, calefacción, estables, precios reducidos. Narváez, 19. Metro Goya. (T)

ALQUILO gabinete, alcoba y recibidor con pensión. Preciados. Teléfono 18934. (5)

PENSION Grau. Confort, todas habitaciones exteriores, familiares, aguas corrientes,es tables, desde 7 pesetas. Preciados, 11. (5)

MATRIMONIO, dos amigos, con, sin. Mirador. Hortaleza, 32, principal derecha. (8)

ESTABLES cinco pesetas. Pez, 22, segundo izquierda. (T)

RESIDENCIA de estudiantes dirigida por sacerdotes. Amplias y ventiladas habitaciones. Calle Recoletos, 8. (T)

ALOJESE Gran Pensión Olmedo. Máximo confort, Estables nueve pesetas. Peñalver, 8. (A)

CASA particular gabinete, con, para señoritas o caballero. Cruz, 35, tercero verdad. (2)

PENSION desde 5 pesetas, habitaciones independientes. Fuentes, 5, segundo derecha (junto Arenal). (5)

PENSION económica. Toledo, 12, tercero, próximo plaza Mayor. (T)

OFREZCO para dos amigos, completa, baño, ascensor, teléfono, 5,50. Preciados, 37, tercero derecha. (5)

HUESPED en familia o matrimonio, casa tranquila, todo confort. Infantas, 26, primero izquierda. (T)

MATRIMONIO serio, distinguido, ofrece pensión completa. Augusto Figueroa, 4, tercero centro derecha. (T)

PENSION García. Amplias habitaciones exteriores, especial estables. Peñalver, 16 moderno. (T)

ALQUILO dos alcobas, lujosamente amuebladas, comedor, cocina, baños, calefacción, ascensor, teléfono, céntrico, 300 pesetas. "Metro" Sevilla. Escribid DEBATE, número 32807. (T)

PENSION que mejor se come, estudiantes estables, hagan prueba un mes. Fernando VI, 17, tercero D. (T)

UNO, dos amigos, interior, exterior, casa tranquila. Huertas, 44, primero. (E)

HABITACION caballero estable, comodidad, limpieza, casa seria. Toledo, 58 moderno, entresuelo B. (T)

PARTICULAR cede habitación confort, con, sin. Viriato, 48, tercero D. (V)

SEÑORA ofrece dormitorio económico, baño, calefacción. Barrio Chamberí. Teléfono 42446. (5)

CABALLEROS estables, pensión cinco pesetas, teléfono, baño, calefacción. San Millán, 3, principal. (7)

PENSION La Perla Gallega. Magníficas habitaciones, esmerado trato, desde seis pesetas. Mayor, 14, principal derecha. (5)

FAMILIA bilbaína, habitaciones exteriores, ascensor, baño, calefacción, esmerado trato. Juan de Austria, 6, tercero izquierda (Chamberí). (4)

FRANCESA alquila gabinete confort. Caballero Gracia, 18 moderno, entresuelo izquierda. (3)

SE venden dos casas céntricas. Razón: Julián García. Calatrava, 13. (Abstenerse corredores.) (E)

HOTELITO Chamartín vendo facilidades. Teléfono 55883. (T)

PENSION, 4,50, casa nueva, sol, próxima Ciudad Universitaria. Hilarión Eslava, 42. (T)

SEÑORA honorable alquila alcoba económica a señora. Molino de Viento, 10. (E)

ALQUILASE alcoba todo confort, pensión completa, precio módico. General Pardiñas, 25, principal derecha exterior. (E)

HABITACION exterior, económica. Valverde, 1. (E)

PARA tres amigos alquilo gabinete y dos alcobas amuebladas, ascensor, baño, casa particular. Montera, 46 y 48. (E)

PENSION completa desde 4 pesetas, sólo dormir, desde 30. Cruz, 42, segundo izquierda. (E)

PENSION Barquillo, católica, recomendada matrimonios, familias, todo confort. Barquillo, 36, primero. (E)

¡VASCONAVARRO! Coma, hospédese Madrid, Alcalá, 76, primero. ¡Ongi etorri! (E)

HABITACION, pensión, ascensor, baño, calefacción, teléfono. Carrera San Jerónimo, 19, segundo. (T)

PENSION particular, exterior, matrimonio, dos amigos. Hermosilla, 3, segundo izquierda. (T)

HERMOSA habitación, confort. Jorge Juan, 72, tercero derecha. Metro Goya. (T)

PENSION completa desde ocho pesetas. Puerta del Sol, 13. Pensión Cortés. (T)

SE desea con pensión dos habitaciones, una muy soleada, en buen barrio, casa todo confort. Escribid: DEBATE número 11. (T)

SEÑORA cede habitación, preferible señora o señorita. Piamonte, 25, entresuelo. (T)

SEÑORA alquila habitación muy clara, económica, señora, señorita sola, derecho cocina. Blasco Garay, 8, segundo F (ascensor). (T)

SEÑORA desea gabinete, alcoba, con, sin pensión, familia cristiana. Garrido. Paseo Delicias, 18. (T)

HABITACION confort para uno, dos amigos, pensión económica. Alcalá, 101, principal centro derecha. (T)

PENSION completa, o sin, caballero o señora. Alcalá, 113, principal izquierda. (T)

EN familia, buen trato, precio 4,50. Andrés Borrego, 15, segundo derecha. (T)

PARTICULAR elegante habitación, baño, calefacción, con, 6 pesetas. San Lorenzo, 18, esquina Hortaleza. (T)

A personas honorables, cedo habitaciones. General Porlier, 32, tercero centro. (T)

HABITACIONES confort, calefacción. Pensión Elisa. Gómez Baquero, 31 (antes Reina). (T)

SEÑORA católica, ofrece hermosa habitación exterior, sacerdote, caballero estables. Augusto Figueroa, 22, principal derecha. (T)

HABITACION exterior con baño, pensión 7 pesetas. Barquillo, 34, tercero. (T)

PRINCIPE, 18, segundo derecha. Matrimonio distinguido, sin hijos, ofrece en magnífica casa nueva, gran confort, todo nuevo, con ascensor, calefacción, baño, teléfono, a matrimonio o amigos estables, pensión diez pesetas, habitación exterior. (T)

PENSION Abella todo confort, precios económicos. San Bernardo, 13-15 (esquina Eduardo Dato). (T)

MONTEMAR. Avenida Dato, 31. Pensión completa, 10 a 15 pesetas. (9)

CATOLICOS: Cédense gabinetes, alcobas, soleados, baño. Plaza Cortes, 11, principal. (T)

CEDO habitación soleada, con o sin, confort. Sagasta, 12, segundo. (D)

CEDESE espléndida habitación soleada todo confort. Muñoz. Fuencarral, 147 duplicado. (D)

CEDO habitación sólo dormir, único, casa católica, calefacción central, baño, limpieza. Donoso Cortés, 4 provisional, junto Fernández de los Ríos, entresuelo izquierda exterior. (D)

FAMILIA distinguida ofrece pensión confort. Teléfono 23338. Gran Vía. Dato, 32. (V)

SE desea caballero serio y formal o sacerdote, huésped único, casa particular, pensión completa. Huertas, 24, segundo. (4)

EN casa particular pensión completa, habitación, dos balcones, propia dos amigos. Buen Suceso, 6, segundo derecha. (10)

PARTICULAR cede dos hermosos gabinetes exteriores en familia honorable, con o sin. Hermosilla, 94, segundo. (10)

NUEVA Coruña. Habitaciones, calefacción, ascensor. Sírvense cubiertos. Infantas, 26, principal. (10)

PARTICULAR pensión matrimonio, dos amigos. Hortaleza, 76. Señores González. (8)

PARTICULAR, habitación, dos amigos. Madera, 3, principal derecha. (8)

PARTICULAR cede gabinete, alcoba. San Mateo, 18 moderno, principal exterior. (8)

ENTRESUELO comercial, habitable, baño, teléfono, buena orientación. Mayor, 66. (7)

PENSION recomendable, buen trato familiar, teléfono, baño. León, 8, principal. (3)

PENSION Española. Exteriores, habitaciones independientes, baño, teléfono, comida abundantísima verdad, seis pesetas. Madera, 9, segundo. (2)

BONITA habitación soleada para estable, calefacción, teléfono, baño, cerca Sol, 65 mensuales. Razón: Prensa. Carmen, 16. (2)

A caballero distinguido cedo lujosa habitación, calefacción, baño, teléfono. Preciados, 9. (2)

COLINDANDO Gran Vía, pensiones céntricas, desde 7 pesetas. Miguel Moya, 4. Concepción Arenal, 3. (2)

COLINDANDO plaza Callao, pensión Ferrol. Familiar. Miguel Moya, 4, tercero derecha. (2)

ALQUILO gabinete señora o caballero. Tudescos, 39-41, principal izquierda. (2)

VIUDA, huéspedes, calefacción, baño. General Porlier, 34, ático H. (2)

VIUDA alquila lujosa habitación, agua corriente dentro misma, a caballero honorable o matrimonio. San Bernardo, 13, ático derecha. (2)

HABITACIONES con balcón, independientes. Baño. Teléfono. Libertad, 3, principal izquierda. (2)

HABITACION dos balcones, dos amigos, económica. Isabel Católica, 19. Esquina Gran Vía. (2)

PENSION Arenal, confort, desde seis pesetas. Mayor, 14, primero. (2)

PARTICULAR admite una, dos personas, pensión completa, económica, casa gran confort. Rodríguez San Pedro, 61, entresuelo (esquina Gaztambide). (2)

ADMITEN un huésped familia honorable buen trato, baño, ascensor, calefacción. Cardenal Cisneros, 51, tercero izquierda.Ático. (T)

HUESPEDES formales, dos en familia. Pregunten: Jiménez. Eduardo Dato, 12, segundo. (T)

PARTICULAR cede habitación con, sin. Juan Mena, 13, segundo. (E)

CEDE habitación cuarto baño, calefacción, cinco cincuenta pensión. Tudescos, 45, principal. (A)

GABINETE exterior, 75 pesetas, con o sin cocina. Fuencarral, 27, primero derecha. (3)

PARTICULAR cede gabinete, baño, caballero. Fomento, 21, principal izquierda. (2)

PARTICULAR cede gabinete exterior, armario luna, teléfono, uno, dos caballeros estables. Princesa, 24, segundo derecha. (B)

CIUDAD Lineal cedo habitación, con, sin muebles. Teléfono 56840; once a cinco. (5)

ALQUILO habitación, pensión completa, todo confort. Andrés Mellado, 26. (5)

PROPORCIONAMOS huéspedes y gratuitamente relaciones hospedajes. Preciados, 33. (5)

PENSION confortable, 5-7 pesetas matrimonio, dos amigos, individuales. Peligros, 6. (T)

ESPLENDIDO gabinete y alcoba, balcón Mediodía. Todo confort, cocina esmeradísima, matrimonio, dos amigos, 6,50, uno 8,75. Hermosilla, 65, tercero derecha. (T)

ALQUILASE habitación, vistas Alberto Aguilera, 12 duros. Guzmán Bueno, 6, entresuelo centro izquierda. (5)

PENSION completa, 5 pesetas. Alcántara, 32. Razón: portería. (5)

CEDESE gabinete, económico, a caballero. San Bartolomé, 10, principal izquierda. (5)

SE ceden habitaciones y pensión. Conde Peñalver, 15, cuarto izquierda. Pensión María Cristina. (4)

PROPORCIONAMOS huéspedes y gratuitamente informamos hospedajes. Pi Margall, 7. Hispania. (4)

SEÑORA sola cede gabinete, persona formal. Conde Duque, 15, entresuelo izquierda. (4)

PARTICULAR casa seria habitaciones confort, estables. Teléfono. Avenida Dato, 10, tercero 3. (4)

LIMPISIMA habitación independiente, ropa, dormir; 40 pesetas; otra, 30. Mesón Paredes, 23. (V)

PENSION confort, económica, uno dos amigos. Alberto Aguilera, 34, cuarto. (V)

PARTICULAR, buenas habitaciones. San Andrés, 34, primero izquierda. (V)

HABITACION exterior, pensión completa, 5,50, baño, ropa, dos amigos o matrimonio. Viriato, 24, moderno entresuelo exterior. (V)

PENSION "Costa Azul". Recomendable entre las mejores de Madrid. Desde nueve pesetas. Eduardo Dato, 27, primero C. (16)

PENSION completa, dos, tres amigos, exterior, 5 pesetas; uno, 6. Preciados, 33, tercero. (16)

FAMILIA distinguida, alquila a matrimonio estable o dos amigos, magnífica habitación, todo confort, con. Teléfono 40225. (T)

PENSION Cantábrico. Cambio de dueño, grandes reformas. Recomendable por su excelente trato. Pensión completa, desde 8 pesetas. Cruz, 3. Toda la casa. (21)

SEÑORA alquila lujoso gabinete, baratísimo, matrimonio, dos amigos. Hortaleza, 76, segundo. (21)

RESIDENCIA Internacional de señoritas. Pensión completa desde 175 pesetas. Mayor, 85. Directora: doctora Soriano. (10)

LIBROS

ANIMOS, católicos. En Zaragoza, 29 de junio, repartiéronse 33.000 Sermones callejeros, un día sí y otro no. (T)

"CARTILLA de Automóviles", Arias y Otero, segunda edición. Obra moderna de vulgarización. (6)

MAQUINAS

MAQUINAS escribir, coser, "Wertheim". Reparaciones, abonos. Casa Hernando. Avenida Conde Peñalver, 3. (21)

CONTINENTAL. La máquina de escribir más perfeccionada, sólida y duradera. Contado. Plazos. Alquiler. Concesionarios: Maquinaria Contable. Vallehermoso, 9. Teléfono 42787. (3)

MAQUINAS coser Singer, ocasión. Infinidad modelos. Garantizadas cinco años. Taller reparaciones: Casa Sagarruy. Velarde, 6. Teléfono 90743. (22)

MAQUINA escribir Underwood, en 350 pesetas. Morell. Hortaleza, 23, entresuelo. (21)

TALLERES reparación toda clase máquinas escribir, teniendo existencia de piezas para todos modelos. Casa Americana. Pérez Galdós, 9. (T)

MAQUINAS nuevas y reconstruídas en buenas condiciones de pago, alquiler, reparaciones, accesorios para toda clase de máquinas de escribir, calculadoras. Otto Herzog. Andrés Mellado, 32. Teléfono 35643. (T)

MODISTAS

MARIE. Alta costura, vestidos, abrigos, admite géneros. Marqués de Cubas, 3. (5)

PELETERIA, hace reforma. Venta pieles desde peseta. Inmenso surtido. Bola, 13. (3)

VESTIDOS abrigos, precios módicos. Pilar Sánchez. Colegiata, 5, tercero izquierda. (3)

MODISTA acreditada, económica, prueba domicilio. María. Urquijo, 3, principal centro. (E)

MODISTA económica, ofrécese a domicilio. Calle San Andrés, 31. (10)

PATRONES. Preparaciones suprema elegancia por profesora diplomada. Montserrat, 18, principal E. (T)

ANTIGUA oficiala Paraíso, interna, coser domicilio, económica, informes. Protección Trabajo de la Mujer. Serrano, 25. Pepita González. (A)

MUEBLES

MUEBLES y camas, todo nuevo, precios muy baratos. Torrijos, 2. (23)

NOVIAS: Duque de Alba, 6. Muebles baratísimos. Inmenso surtido en camas doradas, madera, hierro. (24)

MUEBLES, camas doradas, sastrería, tejidos, 10 meses plazos. San Bernardo, 89. (22)

GRAN Bretaña. Camas y muebles. Plaza de Santa Ana, 1. (T)

OPTICA

GRADUACION de la vista gratis. Técnico especializado. San Bernardo, 2. (5)

GRATIS graduación vista, procedimientos modernos, técnico especializado. Calle Prado, 16. (11)

OPTICAS Arnau. Proveedor Clero, Ordenes religiosas, 15 por 100 descuento, graduación vista gratis, personal competente. Plaza Matute, 4; Conde Romanones, 3. Madrid. (V)

PELUQUERIAS

SEÑORAS cine gratis, suprimidas las propinas, ondulación permanente, 5 pesetas, ya lo saben ustedes, sólo en la peluquería señoras Hernández. San Bernardo, 30. Teléfono 25583. (4)

SILLONES americanos señoras, caballeros, plazos 15 pesetas. Manuel Tortosa. Covarrubias, 10. Teléfono 44164. (3)

JULIA, permanente, incomparable, todo incluído, 10 pesetas. General Arrando, 3. Teléfono 31405. (5)

PRESTAMOS

COLOCO grandes, pequeños capitales, máximo interés, máximas garantías. Preciados, 33, tercero. (16)

DINERO comerciantes, muebles, automóviles, géneros mercancías. Preciados, 33, tercero. (16)

CONDE, administrador de fincas, hipotecas, préstamos, comerciantes, autos y toda clase mercancías. Mayor, 6, primero izquierda; 12 a 2, 3 a 7. (V)

CAPITALISTAS. Cada mil pesetas rentan cincuenta al mes. Garantías en vuestro poder. Mayor, 6, primero izquierda; 12 a 2, 3 a 7. (V)

PERDIDAS

PERDIDO zapato. General Oráa, 31. Cementerio Este. Gratificaré. Fidela. (T)

PERDIDA gafas concha en estuche Ulloa, "taxi" viernes noche. Gratificaré. Bebé Inglés, Galdós, 3. (2)

RADIOTELEFONIA

RECEPTORES americanos dos corrientes (continua y alterna), elimina la local y alcanza extranjeras: 4 lámparas, 130 pesetas; 5 lámparas, 195. Las más acreditadas marcas. Demostraciones a domicilio. No compre aparatos en casas que sólo ofrecen una marca determinada; compre el receptor que mejor se adapte a sus exigencias personales. Gramófonos desde 79 pesetas con seis piezas. Discos de todas marcas a 6,50. Fuencarral, 141 duplicado (esquina Jerónimo Quintana). Teléfono 42150. (5)

RADIO, reparaciones, garantizadas. Nacional Radio. Desengaño, 2. Especialistas aparatos americanos. (5)

CAMBIAMOS radios corriente continua por alterna o viceversa. Aeolian. Conde Peñalver, 24. (V)

SASTRERIAS

SASTRERIA Reguero. Hechura fina traje o gabán, 55 pesetas. Príncipe, 7, entresuelo. (T)

GABARDINAS impermeabilizadas, 75 a 125 pesetas. "Pac". Rosalía de Castro, 19. (T)

TRAJES medida, grandes novedades, precios ventajosos. "Pac". Rosalía Castro, 19. (T)

GABANES, pluma, estambre y Cheviot novedad. "Pac". Rosalía Castro, 19. (T)

SASTRE ex cortador de Míster John Roberts. "Pac". Rosalía Castro, 19. (T)

TODA clase artículos sastrería y confecciones. "Pac". Rosalía Castro, 19. (T)

SOMBREROS últimas novedades, gorras y boinas. "Pac". Rosalía Castro, 19. (T)

REFORME sus sombreros en "Pac", quedan nuevos. Rosalía Castro, 19. (T)

CASA "Pac". Rosalía Castro, 19 (antes Infantas), frente Gran Vía. (T)

SASTRERIA Peinado. Reformo y vuelvo trajes, gabanes, librea. Almagro, 12. (T)

HECHURA traje o gabán, 40 pesetas; vuelta, 25. Arrieta, 9. (23)

SASTRERIA "La Unión". Plaza Celenque, 1, entresuelo. Propaganda. Gabán medida, forro seda, 70 y 80 pesetas. (A)

SASTRERIA. Hechura gabán, 40 pesetas. Vuelta, 25. Jesús del Valle, 24. (10)

TRABAJO

Ofertas

PAGO buenos sueldos, representándome, trabajándome (localidades provincias). Apartado 544. Madrid. (5)

FACILITAMOS trabajo provincias. Barcelona, Valencia, Zaragoza, Valladolid, Ciudad Real, Sevilla, personas sepan leer. Buen sueldo. Detalles gratis. Apartado 6.026. Madrid. (5)

EMPLEADO de oficina grupo primero, conociendo máquina Underwood, preciso. Escríbase indicando edad y conocimientos. Apartado 872. (E)

SE desea delineante especializado en construcciones de maquinaria y de taller. Ofertas con referencias y pretensiones a Apartado 569. (E)

PRECISANSE agentes serios, activos, introducidos oficinas, buena comisión. Exígense referencias. Escribid: Lorenzo González. Rosalía Castro, 4. (T)

FALTA doncella sabiendo servicio comedor. Príncipe Vergara, 30, segundo izquierda: de 6 a 8. (T)

PARA producto industrial patentado, consumo ilimitado, sin competencia, gran éxito extranjero, se desea persona activa, organizadora y solvente, como concesionario exclusivo para toda España, menos Cataluña. Birnbaum. Apartado 1.122. Barcelona. (9)

PAGAMOS bien fáciles trabajos escritura, otros; pueblos provincia. Apartado 10.079. Madrid. (8)

PERSONAS residan pueblos dispongan horas libres. Escribid: Apartado 9.016. Madrid. (2)

CORREDORES necesito. Artículos arte. Escribid: Villaverde Alto. Madrid. Aldamirechevarría. (V)

COLOCACIONES diversas gestionamos rápidamente, personal int mado, servidumbre. Marte. Hortaleza, 116. (5)

NODRIZAS, amas secas, amas para sus casas, servidumbre ofrecemos. Antigua Agencia Nuestra Señora de Maravillas. Cabestreros, 5. (5)

PROPORCIONAMOS servidumbre, todas clases, seriamente informada. Preciados, 33. Teléfono 13603. (5)

NECESITO caballero, señorita, sirviendo propaganda domicilio. Montera, 8. Anuncios Agapito. (5)

BUSCO sacerdote capitalista proporcione capital, crédito o descuento para industrial. Escribid: DEBATE, 5. (4)

25.000 pesetas solicita establecimiento. Interés fijo, participación beneficios o cargo retribuído contable, administrador. Escribid: DEBATE, número 7. (4)

EMPLEADOS, obreros, zapato para caminar 25.000 kilómetros, 9 pesetas. Tres Cruces, 9. (5)

Demanda

DONCELLAS, cocineras, niñeras, amas, nodrizas, etcétera. Facilitamos informadas. Agencia Católica Hispanoamericana Fuencarral, 88. Teléfono 25225. (5)

AGENCIA Católica. Ofrece cocinera, doncella, ama seca, chica para todo, señorita niños, francesa. Larra, 15. 15966. (3)

OFRECESE señorita acompañar niños, señoras, no importa salir fuera. Teléfono 25460. (2)

OFRECEMOS buenas nodrizas, gallegas, asturianas. Toledo, 3, primero. Teléfono 23480. (5)

SACERDOTE, licenciado Ciencias, larga práctica enseñanza, se ofrece Madrid, provincias. Dirigirse a: Apartado 79. Santander. (T)

DIPLOMADO italiano, católico, ofrécese, por hospedaje, familia posición, repetidor, cuidar jóvenes, francés, inglés. Basanti. Hotel Paz. Sevilla. (T)

ALEMANA, católica, profesora de comercio diplomada, perfectamente tres idiomas y piano, colocaríase institutriz, señorita compañía, secretaria. Dirigirse: A. K. Senra, 21. Santiago de Compostela. (V)

PROFESORA francesa, diplomada, referencias, da lecciones, 50 pesetas mes. Teléfono 50055. (T)

SEÑORA formal, sin pretensiones, informada, desea regentar casa caballero. Escribid: San Carlos, 4, principal centro. (E)

NECESITASE profesora niños. Martín de los Heros, 91: de 6 a 7. (T)

VIAJANTE joven, conociendo varias rutas se ofrece para viaje y mostrador, con inmejorables referencias. Escribid: DEBATE 33.046. (T)

CHOFER mecánico, católico, 14 años práctica, hablando francés, ofrécese. Teléfono 54440. (T)

SEÑORITA buena presencia, sabiendo coser, se ofrece de compañía. Plaza San Ginés, 1 y 2, segundo derecha. (T)

AVICULTOR encargado se ofrece sin pretensiones. Teléfono 55883. (T)

OFRECESE taquimecanógrafa, sin pretensiones. Carnero, 9 duplicado, segundo derecha. (T)

SACERDOTE maestro titulado, ofrécese para colegio, lecciones particulares o cargo absoluta confianza. Teléfono 50561. (4)

OFRECESE madre, hija, católicas, para portería señora (44, 20 años). Escribid: DE

Un voto que sea una oración

Algunos amigos que no se resignan a creerme apartado—apartado, sí; desinteresado, no—del tráfago político precursor de las elecciones convocadas para el 19 de noviembre me favorecen con el ruego de que les oriente en la confusión de nombres y actitudes que acuden a solicitar la simpatía y el apoyo del "soberano" de unos momentos de aquel día. Quiero contestarles desde aquí, desde estas columnas, la tribuna más alta, y posiblemente la más placentera para mí, que en esta ocasión puede ocupar.

Con ser católicos, ya tienen ustedes, amigos míos, una línea clara de conducta. Un católico se debe, ante todo y sobre todo, a la causa de Dios. De qué modo pueda servirse mejor esta causa es todo el problema que han de resolver antes de dar su voto en las elecciones próximas. Prescindan de sus opiniones políticas, si las tienen, y záfanse del tirón que probablemente les darán los intereses materiales. El fin para que ustedes han venido a la vida no está vinculado en ningún programa político ni depende, si no es para que sirvan de estorbo, de los bienes de este mundo. No perder de vista, en ninguna hora, ese fin es el máximo acierto del hombre.

Yo bien sé y ustedes tampoco lo ignorarán, que anda por ahí una sutileza en la que se dejan prender muchas almas excelentes, según la cual no debe mezclarse a Dios en estas cosas de la política. Distingamos. Hacer de Dios un banderizo no pasa de ser un sacrilegio; pero al desligarle de alguna cosa o algún momento de nuestra vida, al admitir que hay algo en ella ajeno a la omnipotencia de Dios, bordeamos la herejía. El pecado más frecuente del hombre es olvidarse de que cada minuto suyo debe ser agradable a Dios. Estamos en la vida para servirle y todos nuestros deberes, aun en aquello que estrictamente no parece servicio de Dios, son función del supremo deber de amar a Dios sobre todas las cosas.

Las catástrofes políticas del mundo actual—y, por consiguiente, las sociales también, pues ningún hecho social deja de tener una significación política—obedecen al intento desatinado de hacer independiente de Dios el gobierno de los pueblos y de la sociedad. Suprimir el principio y el fin de todas las cosas viene a ser lo mismo que hacer flotar las cosas en el caos. Y, puestos en esta dirección, hay que rendirse a la lógica de quienes, negando a Dios, niegan después la Patria, la famila, la propiedad y todos los fundamentos de una sociedad que solamente puede aspirar a su perduración si se reclina en el regazo eterno de Dios. Dios es la clave de la bóveda social, y bien lo saben, mejor que muchos creyentes, los revolucionarios que, para echar abajo la bóveda, empiezan por atacar furiosamente a su clave.

No quisiera que ustedes fueran por el estilo de ciertas gentes que, si nó les estorba Dios, nada más se acuerdan de El que a ratitos o cuando se les pone muy mal las cosas. Estas gente[illegible] sus cuentas al dar su voto en[illegible] el ma[illegible]ciones del 19 de [illegible] y el con[illegible]rán que no hagan [illegible]ndo al jef[illegible] las elec[illegible] eterna de la no[illegible]mbre y es fácil [illegible]omayor, que no [illegible]trar en el cálculo la cantidad mayor, sin la que no es posible que las cuentas les salgan bien. Dios ha dejado muchas cosas a las disputas de los hombres, pero no está ausente de ninguna de ellas. Nuestro Dios, el Dios verdadero, no tiene nada que ver con el Nirvana budista. Nos ha creado libres, pero no se desinteresa del uso que hacemos de nuestra libertad. Y quienes se figuran que en algún instante nada tiene que ver Dios con nosotros es que desconocen a Dios o le entienden de mala manera.

Acaso oigan ustedes decir que ahora se trata de resolver problemas de tejas abajo. No hay ningún problema de tejas abajo que no esté, más o menos remotamente, enlazado a los problemas de tejas arriba. El mundo existe por la voluntad de Dios, y no es posible, por consiguiente, separar de ella ningún problema del mundo. Todos pueden resolverse contra Dios o según El, que para esto tenemos libertad; pero todos giran, como nuestras vidas, como nuestro mundo, como el Universo, alrededor de Dios. La salud de la sociedad, la salud de la Patria, nuestra propia salud, están en la órbita infinita de Dios, son los asteroides de la Divinidad, quieran o no quieran quienes pretenden hacer del hombre un dios miserable que tiene la nada por principio y por fin.

Mas en esta ocasión concreta, nadie que tenga ojos para ver y vea, podrá atrincherarse en al vulgaridad de que sólo se trata de resolver problemas de tejas abajo. No sé si alguna vez habrá sido tan visible en esta clase de luchas, como ahora lo es, la participación de afanes espirituales, aunque abundan quienes no aciertan a ver más que cuestiones de intereses. ¡Mezquinos y frágiles intereses aquellos que no tienen alma! Porque muchos intereses han vivido así, desasidos de un espíritu que los ennobleciera, ha sido posible que les llegaran con tanta facilidad horas de agonía. No puede ser inmortal lo que solamente es materia.

Dios no ha de salir ni vencedor ni vencido de esta lucha. Su inmensidad no puede ser aprisionada en el marco infinitamente pequeño de las luchas entre los hombres. Dios no necesita vencer ni puede ser vencido, porque es la victoria de la eternidad. Pero la lucha es, entre los que quieren el servicio de Dios y los que apetecen interponer las tinieblas entre Dios y el hombre. Los más hábiles escamoteadores no lograrían ocultar que ese es el fondo de la próxima lucha y que sobre él el van amontonándose todos los problemas que se dicen de tejas abajo.

A pesar de todo, muchos serán los que, con la papeleta electoral en la mano, sólo considerarán sus pasiones, sus quimeras o sus dineros, sin acordarse de que la última y decisiva palabra es la de Dios. Pero quien porque cree en El sabe que sin ofrecérselo a El, nada está seguro ni merece vivir, habrá de pensar, ante todo, en que aquella papeleta ha ido a sus manos para servir a Dios y, con este designio, que debe ser el fundamental para vosotros, católicos de España, haciendo que el voto del ciudadano sea como una oración más del creyente, podréis esperar que vuestros anhelos fructifiquen en bendiciones para la Patria.

Pedro DE VALLADOLID.

EL TENORIO SOCIALISTA, por K-HITO

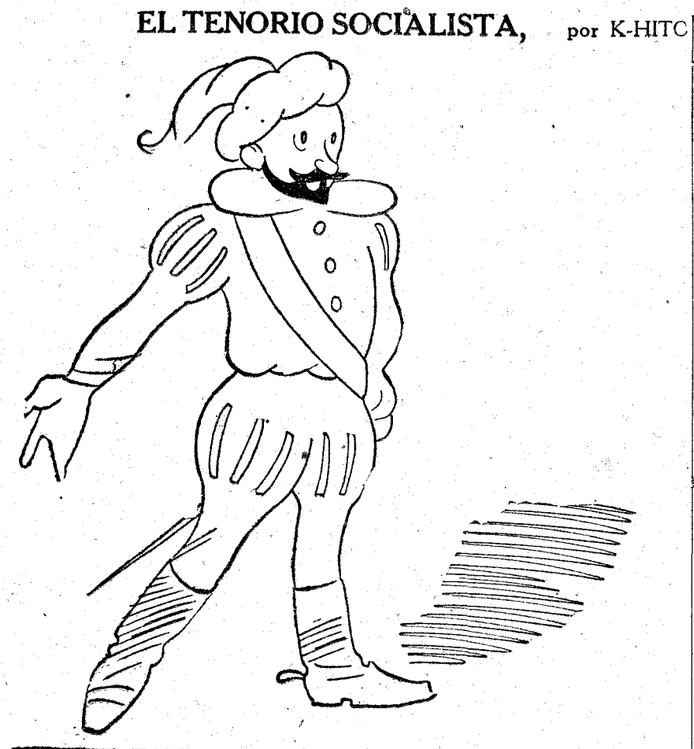

Yo a las cabañas bajé,
yo a los palacios subí,
yo los claustros escalé,
y en todas partes dejé
memoria amarga de mí.

AL BALCON DE LA VIDA

—¿El amor?

—Sí. ¿Qué es?

—Hombre, se ha pretendido definirlo de tantas maneras desde que existen el mundo y el amor, tan viejo como aquél...

—Nadie, o casi nadie, desconoce algunas de esas definiciones del amor, que pudiéramos llamar clásicas; pero mi pregunta se refería a cómo lo define usted... por experiencia.

—¿Por... experiencia? Un "no sé qué" que viene no se sabe de dónde y que principia o acaba no sabemos cuándo. Desconcertante por sus paradojas inauditas, se da el caso de que la más pequeña arruga es en ocasiones la tumba del más grande amor, y a la vez, también se da el caso de que florece tardío, muy tardío, incluso en las estepas de la ancianidad.

—Distingamos. Lo que florece en esas estepas de la vejez no es el amor, sino.... su caricatura.

—Según. Hay ejemplos de auténtico amor a edades avanzadas. Vea usted ese matrimonio celebrado ha pocos días en Montpellier y felicitado, personalmente, por la autoridad municipal, a la salida de la iglesia. La novia cumplió en agosto setenta años; el novio tiene setenta y tres.

—Una "birria" de boda.

—En cuanto al amor que ha unido a los contrayentes, un amor verdadero, auténtico, lo reconocen y lo afirman así todos los que han conocido la historia de ese idilio. Se amaron de jóvenes; la vida, las circunstancias, la fatalidad, los separaron, y al cabo de casi medio siglo, volvieron a reunirse en Montpellier, solteros los dos y solos en el mundo....

—¿Y qué?

—Nada, eso, que volvieron a amarse, mejor dicho que como no habían dejado de amarse nunca se han casado y realizado al fin su viejo ideal, tan viejo como ellos...

—¡Un ideal de... amor a los setenta años!

—Precisamente por ser de amor se explica. Amor que no es solamente *inclinación material de los sentidos* sino espiritual, ideal... ¿No se [illegible] enta de lo posible de [illegible] usted cu[illegible] ambos ena[illegible] se amor, cuando [illegible] morados, han envejecido a un tiempo y se han "espiritualizado" idénticamente? Yo sí admito la posibilidad de tal amor y recuerdo el ejemplo de otro campesino ruso, también de setenta años, que se casó, hace meses, con una ex novia suya, de sesenta y cinco. "Sabemos, le dijo al corresponsal del "Petit Parisién" que le interviuvó, los comentarios que harán nuestros vecinos y amigos y las burlas y las chanzas de que seremos objeto; pero todo se reduce a incomprensión de las gentes, que juzgan por las apariencias, confundiendo el amor de la juventud y de la madurez, que no es puro jamás, sino mezclado con pasiones egoístas e instintivas, con este amor nuestro, sentido en el alma y libre de esas otras pasiones que en nosotros se apagaron y extinguieron. Con este amor ternísimo, dulce, hondo y sereno, hemos unido para lo que nos quede de vida, nuestras cabezas blancas y nuestros corazones viejos para latir, pero sin años para querer y sentir...

—No está mal. Muy poético. Sin embargo, cada cosa, a su tiempo, y una de esas cosas, casarse. Por una ley natural, el amor sólo florece, espléndido, en la juventud, que es la que es capaz de sentirlo de veras.

A veces: no siempre. Y hoy...

—¡Bah! Hoy, como ayer, y como mañana.

—¿Está usted seguro, por ejemplo, de que son capaces de sentir y comprender el amor, el verdadero, el auténtico, la inmensa mayoría de esas muchachitas actuales, todo superficialismo, precocidad, cálculo, narcisismo y avidez de sensaciones nuevas, de lujo y de placeres? ¿Aman de verdad, con el alma, esas mujercitas carentes de sensibilidad y de ternura, esas mujercitas modernas, que empiezan por hablar del amor con un gesto burlón y desdeñoso, juzgándolo una "cosa" tan vieja como cursi? Y no me negará usted que he perfilado la silueta espiritual de la mayoría de las Evas modernas: esfinges sin alma.

—No lo niego. Pero sea usted imparcial. ¿Y los hombres? ¿Sienten el amor? ¡Qué han de sentirlo ni comprenderlo! Los hombres, tan superficiales, tan frívolos, egoístas y calculadores, como ellas: se... las merecen. Y lo que les pasa luego a muchos, después de casados, ¡también! Ya que son ellos mis[illegible] los que han fomentado, exaltándo[illegible] sus preferencias, ese tipo de mujer ban[illegible]al, coqueta y frívola, que se ríe del amor y de[illegible] incluso de ellos. ¡No le quiero a usted decir, irles a estas mujercitas con idilios poéticos, como el de la pareja setentona de Montpellier!...

—Es verdad..., desgraciadamente. Y digo desgraciadamente, porque debido a lo que usted acaba de decir, el matrimonio... asusta, y, socialmente, el hogar languidece. Muchos, muchísimos hombres, no se casan por eso, prefiriendo vivir su vida solos y consolándose en su soledad con los demasiado repetidos ejemplos en que la desdicha, en todas sus formas, incluso en... las más crueles, ha sido el epílogo de tales aventuras matrimoniales... sin amor; sin el amor auténtico, abnegado, de "alma a alma", puro y sin ocaso, que, salvo excepciones, por lo visto sólo lo comprenden, lo sienten y lo viven... a los setenta años, en Rusia o Montpellier.

—Hombre, no exageremos. Todavía lo comprenden, lo sienten y lo viven algunos hombres y mujeres más jóvenes y en otras partes. Lo que sí es cierto que también se ha puesto feo eso del amor.

—¡Hasta eso está en crisis!

—Y como tal crisis, como todas las crisis, pasajera.

—Pero entretanto... es un dolor más.

Curro VARGAS

Notas del block

EL que la candidatura derechista lleve algunos nombres representativos de las clases comerciales, también ha sentado mal a los marxistas y a los socialistoides.

Cuando más se consiente al comercio que intervenga con una candidatura suya, inocentona y pacífica como un escaparate de ultramarinos. Al industrial y comerciante se le quiere rebajar de categoría ciudadana, en nombre de los mismos derechos que vuelcan todas las prerrogativas sobre el proletariado. El proletariado consciente, leemos a diario en los periódicos izquierdistas, con desprecio para las demás clases sociales, que son tratadas como unos desdichados comparsas.

Sin embargo, si alguno da señales de ser consciente en las próximas elecciones, es el comerciante que vota la candidatura antimarxista. Consciente de su propia existencia.

No olvidará, sin duda, aquella declaración que hizo el diputado socialista De Francisco en la Casa del Pueblo, al explicar las bases del comercio madrileño.

"Lo que nosotros deseamos—dijo—es que desaparezca el comercio: es precisamente lo que perseguimos."

Por instinto, por sentido común, por ley natural, los comerciantes no quieren que desaparezca el comercio. El deseo innato de vivir les lleva al antimarxismo.

* * *

HEMOS oído decir a algunos que les parecía mal la denominación de antimarxista dada a la candidatura. Pero es indudable que la calificación la inspira la reacción contra el carácter y alcance de la candidatura adversaria.

Afirmaba hace pocos días "El Socialista" que querían la victoria "para teñir de rojo la República", que la necesitaban para hacerla socialista. Y más explícito, en su número del domingo, vaticinaba las siguientes consecuencias como resultado de la victoria: "La República, escarmentada de su pasada blandura, va a ser inexorable, implacable en beneficio de las clases proletarias. En beneficio de quienes se la han sacado del pecho. República para todos, no; República para los republicanos. Y sólo para los republicanos. Para los que, entre lágrimas, sudores y duelos, la vieron nacer, gracias a su esfuerzo, el 14 de abril."

Bien sabemos que para "El Socialista" los únicos republicanos son sus correligionarios, y Azaña, y Marcelino Domingo, porque a ningún otro más le concede ni el beneficio de derecho de asilo. La República es, pues, para el equipo de Casas Viejas, caso de que triunfe en las elecciones.

Está claro y es conforme. Pero lo de las lágrimas, sudores y duelos no pasa de ser un desahogo. Se ha demostrado hasta la saciedad, que los socialistas se negaron a toda participación que implicase sacrificios para cambiar el régimen, y ellos alegaron como excusa, que no oyeron el estallido de un cohete, que era la señal convenida.

Claro que no necesitaron oír el cohete, después de las elecciones para lanzarse al abordaje.

* * *

UNA de las excitaciones que se les hace a las electoras para que voten la candidatura izquierdista, consiste en decirlas que tienen sus hijos a salvo, porque en la Constitución figura la renuncia solemne a la guerra.

Si la supresión de peligro y de contagio fuera por renuncia solemne, había que exigir responsabilidades por no evitar con tan sencilla fórmula otras calamidades públicas, lo mismo el paro forzoso que las viruelas locas.

Pero falta algo: de la renuncia solemne a la guerra, se benefician más quienes viven al otro lado de nuestras fronteras, que los que vivimos de fronteras adentro. Aquéllos tienen la seguridad, que no la tenemos nosotros, de que el Gobierno español no les molestará. Hora es ya de preguntarse si por otra ley constitucional no podría conseguirse para los españoles la tranquilidad y el pacifismo que se garantiza a todos los extranjeros.

* * *

"LA campaña de las derechas es ruido, escándalo, desvergüenza", afirma "El Liberal".

No puede decir esto "El Liberal" sin mentir, constándole, como le consta, que las derechas no piensan utilizar sus planas para la campaña.

A.

Respuesta a Bolivia de la Sociedad de Naciones

Una reprensión por la actitud del Gobierno boliviano

GINEBRA, 30.—La Secretaría de la Liga ha hecho hoy pública la respuesta dada por el Comité de los Tres, integrado por los señores Benés, Castillo Nájera y Madariaga, a la carta enviada a dicho Comité por el delegado de Bolivia, señor Costa du Rels, afirmando que mientras no se definan las atribuciones de la Comisión del Chaco su Gobierno ignorará los trabajos de la misma.

En la respuesta el Comité de los T[illegible] recuerda en términos enérgicos [illegible] mandato de la Comisión del [illegible] el pas[illegible] reiteradamente aprob[illegible] a que el dad por el Conse[illegible]dismo [illegible] Chaco fué en el cual est[illegible]cedido por unanimi[illegible] bierno [illegible]o de la Liga, Consejo La[illegible]aba representado el Go[illegible] boliviano.

[illegible]mástic[illegible] carta del Comité termina expre[illegible]ando la esperanza de que el Gobierno boliviano no intentará ahora obrar de una manera contraria al procedimiento adoptado por el Consejo de la Sociedad de Naciones.

Muere el aviador francés Charles Verneilh

Se estrelló su aeroplano cerca de Dijon

PARIS, 30.—Al regresar de su "raid-record" Túnez-París el aviador barón Charles de Verneilh fué sorprendido por una violenta tormenta de nieve, viéndose obligado a aterrizar ayer en Dijon.

Esta mañana reanudó el vuelo con dirección a Villacoublais, y poco después, sin que se sepan las causas, el avión cayó violentamente a tierra, resultando muerto el barón y su mecánico, y herido otro ocupante del aparato.

El señor Charles Verneilh ha hecho, con carácter privado, el "raid" París-Moscú-París y al ocurrir el accidente que le ha costado la vida tripulaba el avión trimotor "Biarritz".

Aniversario en Turquía de la República

ESTAMBUL, 30.—Con gran solemnidad se celebraron ayer las fiestas del décimo aniversario de la proclamación de la República.

En la capital se habían levantado más de doscientos arcos de triunfo situados en los diferentes barrios, habiéndose celebrado diversas manifestaciones, que han demostrado el gran entusiasmo reinante.

HALLAZGO DE MONEDAS DE ORO

CORDOBA, 30.—En el pueblo de Villaralto, cuatro obreros que trabajaban en una casa en ruinas encontraron entre las vigas de un muro un tesoro consistente en nueve onzas de oro, siete medias onzas, 60 doblones con la efigie de Isabel II, 18 monedas de Carlos III, varias de Napoleón, 20 de Fernando VII y otras que alcanzan gran valor. El dueño de la finca dió cuenta al Juzgado, que se incautó de las monedas.

LAS OBRAS DEL PILAR

ZARAGOZA, 30.—La suscripción para las obras del Pilar alcanza la cifra de 4.581.896,10 pesetas.

[illegible] en Madrid

EL DIA [illegible] GRAHAM

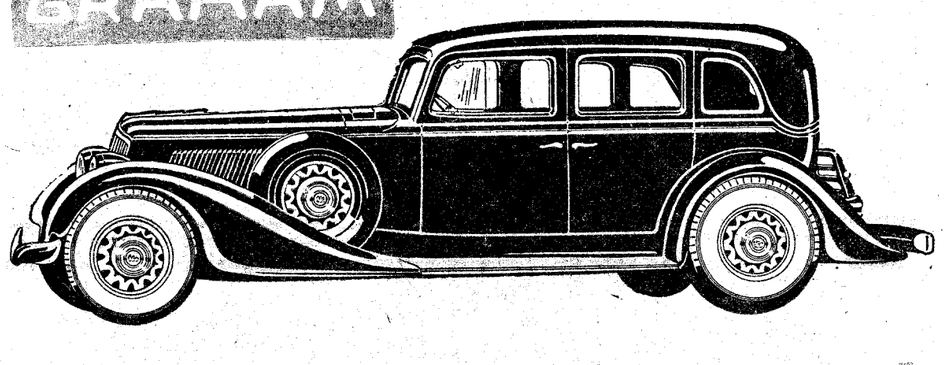

El coche más imitado

LOS MODELOS MAS PEQUEÑOS DE 21 HP. SE DESTACAN POR SU ESTABILIDAD EN LAS ALTAS VELOCIDADES

NO OFRECEMOS UN COCHE DE BAJO PRECIO, SINO DE ALTA CALIDAD, QUE, DADO SU REDUCIDO GASTO DE SOSTENIMIENTO, RESULTA ECONOMICO

GLORIETA DE QUEVEDO, 3

Aparecen dos vaporcitos que se creían perdidos

WINNIPEG, 30.—Los dos pequeños vaporcitos que prestan su servicio en el lago de Winnipeg y de los cuales no se tenían noticias hace ocho días, han sido encontrados al Norte de dicho lago.

Los capitanes de ambos vapores, ante el peligro de zozobrar por el mal tiempo reinante a la sazón en dicho lago, se refugiaron en el punto citado, donde existe una rada natural que ponía a los buques a salvo del riesgo de naufragar.

Las 24 personas que iban a bordo entre pasajeros y tripulantes han sido hallados sanos y salvos.—**Associated Press.**

EL DEBATE -- Alfonso XI, 4

MI GABAN DE PIELES EN **MORATILLA**
FLORIDA, 3.—Teléfono 36503.

Folletín de EL DEBATE 53)

CLAUDE VELA

LA MUJER QUE NO CREIA EN EL AMOR

(NOVELA)

(Traducción expresamente hecha para EL DEBATE por Emilio Carrascosa)

El profesor movió la cabeza.

—Mal... Bastante mal—respondió haciendo esfuerzos para hablar.

Estéfana simuló no haber oído la respuesta.

—Fíjese usted, maestro, qué día tan admirable hace—dijo—; cuesta trabajo creer que estamos en pleno invierno, a fines de diciembre.

En aquel momento las campanas de la vecina iglesia se pusieron a repicar alegremente. El enfermo pareció reflexionar unos instantes, luego se incorporó trabajosamente y exclamó con voz queda:

—¡Ah!, cierto; no me acordaba de que estamos en la fiesta de Navidad... Para mí también será de natividad... el día de hoy...

Un rato después llegó el sacerdote acompañado por Gustavo, y Estéfana se retiró a una estancia contigua. Cuando media hora después volvió a entrar en la alcoba, llamada por el enfermo, éste la acogió con una sonrisa gozosa.

—Ahora ya estoy pronto a nacer a una nueva vida —dijo el doctor Clane—, y en este sentido afirmé antes que el de hoy sería para mí también día de natividad. Vamos a pasar una excelente jornada, hija mía, sobre todo yo que la voy a tener a mi lado. Y esta noche...

—Esta noche... ¿qué?—repitió la señorita de Lessart.

—Esta noche... ocurrirá lo que nos es forzoso esperar. Me dormiré apaciblemente.

La joven tuvo buen cuidado de no preguntar de qué clase era el sueño al que el profesor Clane confiaba su reposo.

En aquel momento entró en la alcoba el doctor Varnier; apenas hubo examinado al moribundo, le dijo a Estéfana:

—Desde ayer el desenlace se aproxima a pasos agigantados, con una celeridad terrible; vamos a inyectarle algunas dosis más de aceite alcanforado para combatir la debilidad excesiva que se ha apoderado de mi pobre amigo, pero el final es inminente...

Estéfana de Lessart no aabndonó ya ni un minuto la cabecera de la cama de Etienne, que le sonreía siempre, a pesar de los atroces surfimientos a que estaba sometido. Hacia el atardecer tuvo un prolongado desvanecimiento, del que costó no poco trabajo reanimarlo, porque las inyecciones iban perdiendo su eficacia. Al volver en sí después del síncope, el doctor Clane vió la angustia reflejada en el rostro de sus discípulos, que se habían inclinado sobre el lecho para espiar sus movimientos, y mirando alternativamente a Estéfana y a Varnier, exclamó dulcemente:

—¿Por qué se atormentan ustedes ante la posibilidad de una cosa que necesariamente tiene que ocurrir, que es fatal que ocurra? Acéptenla resignados, como la acepto yo. ¿No me ven a mí?

Con la mano libre de vendajes, el enfermo tomó la de Estéfana, que no volvió a abandonar ya.

Por las ventanas, a través de los cristales, entraba la noche, se veía el cielo azul sin una mancha y constelado de estrellas... Con una ligera presión de sus dedos afilados que la fiebre quemaba, el doctor Clane atrajo hacia sí a la joven cuanto le fué posible.

—Estéfana—le dijo con un hilo de voz—, ¿se acuerda usted de lo que le he dicho en las conversaciones que hemos mantenido desde ayer?

—Sí, maestro, me acuerdo.

—¿Absolutamente de todas?—insistió el profesor—. ¿No ha olvidado ninguna de mis recomendaciones, ninguno de mis consejos?

—Todos han quedado grabados en mi mente, de donde nada podrá borrarlos. Esté usted tranquilo.

—Sea usted humilde... Rece usted mucho... Huya por todos los medios de la soledad..., de la soledad del corazón..., que es terrible..., que es el más atroz de los suplicios...

—Así lo haré, maestro; sus palabras me han marcado una norma de conducta de la que no me separaré un ápice...

—Bien, hija mía. Es absolutamente preciso para su felicidad. Y ahora haga el favor de llamar a Varnier y a Gustavo... Quiero despedirme de ellos.

Cuando ambos hombres estuvieron cerca del lecho, el doctor Clane les estrechó la mano.

—¡Adiós, amigos míos!—les dijo con una entereza de ánimo verdaderamente admirable—. ...No lloréis —añadió al advertir las gruesas lágrimas que corrían por las mejillas varoniles del discípulo adicto y del servidor fiel—; nada justifica vuestro pesar, puesto que me siento feliz como no lo fuí nunca.

El enfermo quedóse amodorrado unos segundos. Estéfana de Lessart no apartaba los ojos de él, como para recoger el último aliento de aquel espíritu que se iba extinguiendo... Pero Etienne Clane tornó a abrir los párpados y fué a clavar la mirada, vidriosa ya, en las pupilas claras de la joven, arrasadas de llanto.

—Hijita mía..., mi muy querida Estéfana...—murmuró trabajosamente.

Una repentina sofocación le impidió continuar hablando; se ahogaba. La señorita de Lessart pasóle un brazo por los hombros y lo incorporó para que pudiera respirar mejor.

—...Querida Estéfana—repitió—, ha sido usted la dulzura, toda y la única dulzura de mi vida...

La joven apoyó sus labios en la mano del maestro, bañada ya de un sudor frío.

—¡Ah!—exclamó el moribundo—, ¡qué dichoso soy!... ¡Demasiado dichoso!... Voy a dormir... para siempre en sus brazos..., Estéfana..., niña mía muy amada...

Y la cabeza del doctor Clane se desplomó inerte sobre el pecho de la señorita de Lessart.

XIV

El testamento espiritual del maestro

Mientras Gustavo cumplía el piadoso y último deber de amortajar los restos mortales de su amo y el doctor Varnier realizaba las gestiones indispensables para el entierro, Estéfana de Lessart salió de la casa mortuoria y dirigióse al convento de las Religiosas de la Doctrina Cristiana, donde tuvo una acogida, más que cariñosa, maternal, que confortó no poco su espíritu, sumido en tribulaciones. Varnier se había opuesto de una manera rotunda a que la joven, como era su deseo, se quedara velando el cadáver, y Estéfana, rendida de fatiga, pudo posesionarse nuevamente y por algunos días de la reducida celda monjil que había habitado ya a la muerte de su padre, cuando las circunstancias la pusieron en el trance de abandonar su residencia de "La Rosaleda".

A Darbois se le había enviado, sin pérdida de tiempo, un telegrama urgente, en el que se le comunicaba la triste nueva del fallecimiento de su tutor; pero la señorita de Lessart quiso escribirle de su puño y letra antes de entregarse al descanso. En su carta hizo una descripción detallada, prolija y absolutamente fiel de los últimos momentos de la vida del doctor Clane, y puso al capitán médico al corriente de las disposiciones testamentarias tomadas por Etienne en favor de su primo y pupilo y de ella misma; no se olvidó de añadir que en un principio había tratado de rehusar la donación que su maestro le hacía, si bien ante la insistencia de éste había creído obligado no persistir en su negativa para no lastimar la susceptibilidad del generoso donante; ni quiso callar que, no obstante, hallábase dispuesta a desprenderse voluntariamente de los objetos que el doctor Clane le había dejado como recuerdo, caso de que Miguel Darbois tuviera deseo de conservarlos. Luego, ajena a cualquier género de escrúpulos, sin la menor violencia, con la naturalidad de quien está seguro de ser comprendido con exactitud, dió rienda suelta al hondo y sincero dolor que experimentaba y habló de la espantosa soledad en que venía a dejarla la inesperada muerte de quien, además de maestro venerado, era su único amigo. En fin, terminó su carta a Miguel prometiéndole que procuraría reemplazarle lo mejor que pudiera y supiera en los crueles momentos que todos estaban viviendo, y anunciándole sus propósitos de tenerlo al corriente de todo lo que sucediese hasta el día en que tuviera necesidad de regresar a Fuerte-Nacional para ponerse otra vez al frente del dispensario antituberculoso que le estaba confiado.

El doctor Varnier, por su parte, creyó que tampoco debía dejar que transcurriera la noche sin escribirle a Miguel Darbois, y se hizo lenguas del valor, de la entereza d espíritu y de la abnegación de que había dado pruebas Estéfana durante las horas que permaneció a la cabecera de la cama del moribundo.

De la carta formaba parte un párrafo, en el que Varnier había escrito textualmente:

"Gracias a la presencia de su discípula predilecta, nuestro querido Etienne ha muerto dulcemente, con una

(Continuará.)