EL TIEMPO (S. Meteorológico N.).—Probable hasta las seis de la tarde de hoy. Andalucía y Levante: Cielo nuboso. Resto de España: Lluvias. Temperatura: máxima de ayer, 29 en Granada; mínima, 10 en Soria y Teruel. En Madrid: máxima de ayer, 21,3 (12,15 t.); mínima, 14,8 (1 m.). (Véase en quinta plana el Boletín Meteorológico.)

EL DEBATE

VIVOMIR
Dieléctricos Radio Frigoríficos
Alcalá 67

MADRID.—Año XXIII.—Núm. 7.446 * Domingo 8 de octubre de 1933 — CINCO EDICIONES DIARIAS — Apartado 466.—Red. y Admón., ALFONSO XI, 4.—Teléfonos 21090, 21092, 21093, 21094, 21095 y 21096

Martínez Barrios presentará hoy a mediodía la lista del nuevo Gobierno

La amenaza de la huelga y la abstención

Anda por ahí, entre veras, chismes y rumores, la "amenaza socialista". ¡Un quinto Poder! Ellos, los socialistas, han de dar su "placet" al Gobierno que se forme. Ellos son los auténticos intérpretes de la Constitución. No se podrá constituir ningún Gabinete contra su criterio, o su anhelo, o su decisión. Ellos lo impedirán. Y apuntan dos procedimientos: uno, enteramente ilegítimo, la huelga general; otro, harto más tolerable, la abstención en las próximas elecciones políticas. Los dos enteramente ineficaces, inútiles para lo que no sea el desprestigio del propio partido socialista.

¡La huelga general! ¿Con qué medios la llevaría adelante la U. G. T.? Podrá, en dos o tres capitales, Madrid entre ellas, ocasionar algún trastorno; entorpecer la circulación; originar algún cierre de establecimientos; paralizar por uno o dos días los trabajos de edificación... Esto sería todo. En la máxima parte del territorio nacional, los socialistas no tienen nada, no cuentan con nadie, no pueden llevar adelante un paro de cierta extensión. La orden de huelga general sería, pasadas cuarenta y ocho horas, la pública divulgación del fracaso socialista en todo el país.

Aun queremos conceder que, por la incorporación de elementos varios a la subversión socialista, ésta adquiriese alguna mayor importancia. Aun en las circunstancias más favorables al intento perturbador, un Gobierno consciente de sus deberes y de la eficacia de la fuerza coactiva puesta por la Ley al servicio de la autoridad, vencería a la revuelta con facilidad suma, porque en la contienda, contaría con asistencias y concursos sociales poderosos, insospechados por algunos hombres públicos que no llegan con su mirada un metro más allá de las lindes de su propio partido. Un Gobierno decidido a dar la batalla al socialismo contaría con personas de toda clase y condición que, con sacrificio o con olvido de cualquier criterio o pasión partidistas, se pondría a disposición del Poder público para sustituir a los huelguistas y asegurar y mantener los servicios públicos, para defender el orden social, para poner fin a la incipiente dictadura socialista, más intolerable cuanto más engañosa en el alarde de sus fuerzas endeblísimas. En definitiva; todas las gentes sensatas aceptarían gustosas las incomodidades, las molestias y aun los peligros que la huelga deparase.

Aun es menos de temer el anuncio de una abstención electoral. Eso no asusta sino a los Gobiernos torpes y pusilánimes. Amenazar con la abstención es facilísimo y a nada compromete. Si, al fin, a pesar del aventinismo, el Gobierno se dispone a celebrar las elecciones, no faltará a los abstencionistas alguna razón patriótica que les convenza del contrario consejo y los lleve a intervenir en la lucha electoral. La abstención no vale sino como trámite previo a la lucha revolucionaria, franca, armada, subversiva... ¡Y la verdad!... No nos es posible considerar las baladronadas socialistas como una formal declaración de guerra efectiva...

Sin ellos, en definitiva, funcionarán las Cortes, y aun mejor que con ellos. Y si su ausencia del Poder ha sido bastante para que sólo en la provincia de Toledo se cierren, ¡en tres semanas!, veintitantas Casas del Pueblo, lejos del Poder, sin voz en el Parlamento, desplazados de los puestos oficiales—Alcaldías, presidencias de Jurados mixtos, etc.—, seguiría la desbandada en la U. G. T., y habríase extinguido, por mucho tiempo, este poder socialista en el que de continuo alienta lo faccioso..., por más que la "prudencia" de los jefes lo mantenga en los límites de la amenaza cotizable.

Insistimos en nuestras ideas de ayer. El socialismo será tan temible como el Poder público se lo permita. Un Gobierno fuerte—moralmente fuerte, seguro de sí, con visión certera—casi debería desear que el socialismo peleara contra él con las armas de la huelga o de la abstención electoral. De una y de otra vencería el Gobierno y, por ello, quedaría vigorosamente robustecido, a la vez que incorporaría a su servicio—conquistaría la benevolencia, al menos—a sectores sociales hasta ahora hostiles, o recelosos, o indiferentes.

Obreros y patronos llegan a un acuerdo

En el campo de Sevilla, sin intervención de los Sindicatos

Ni socialistas, ni sindicalistas, ni Jurado mixto, cuyas bases están recurridas

Comienza la recolección de la aceituna de verdeo

SEVILLA, 7.—Se está ahora en plena recolección de la aceituna de verdeo para aderezar. La cosecha ha sido regular, variando la calidad en algunas comarcas. Los precios a que se está pagando la aceituna son los siguientes: la llamada manzanilla, a 21 pesetas la fanega, y la gordal, de 35 a 40, según calidades. Para estas faenas se confeccionaron unas bases por los Jurados Mixtos rurales y las organizaciones sindicales. Las bases están impugnadas en el Ministerio del Trabajo. Pero ha ocurrido este año una cosa digna de mención, y ha sido que, en la mayoría de los pueblos, han llegado a un acuerdo agricultores y obreros mutuamente, sin intervención de las sociedades socialistas o sindicalistas. Los obreros comprendieron la situación del agricultor y se pusieron al habla directamente, llegando a un acuerdo para trabajar, a razón de una peseta por hora para los hombres y la jornada corriente. Sin esperar a que llegara la contestación de las bases impugnadas, que eran perjudiciales para el agricultor, ya muy castigado, se pusieron a trabajar en todas partes, y hoy se está recogiendo la aceituna con toda normalidad en todos los pueblos.

Que paguen los jornales al Sindicato

Unicamente en Valenciana ha habido dificultades por un Sindicato comunista que allí hay. El alcalde, también de la misma filiación, ha obligado al turno forzoso. Por otra parte, el Sindicato exigía que el importe de los jornales le fuera entregado a él para repartirlos a los obreros, pero esto no ha prosperado, y, a pesar de todo, se está también trabajando a peseta la hora, pero con turno forzoso. Al impugnar las bases los patronos agrícolas, hacían mención de que dos vocales del Jurado Mixto rural del Aljarafe estaban procesados por intento de asalto a un Ayuntamiento.

Sublevación de presos en Buenos Aires

BUENOS AIRES, 7.—Tres presos resultaron muertos y siete heridos de gravedad cuando intentaron sublevarse en una prisión local durante la hora de la comida. Los presos atacaron a los guardianes con cucharas, platos y otros objetos del comedor. Los guardias hicieron fuego y echaron gases lacrimógenos, logrando apaciguar a los amotinados.

Parece que las causas que motivaron la sublevación es la mala calidad del rancho y los castigos celulares.—**Associated Press.**

Hoy, la colecta en favor del Culto y Clero

Hoy, segundo domingo del mes, tendrá lugar en todas las iglesias de Madrid y durante las misas que en ellas se celebren, la colecta mensual en favor del Culto y Clero.

Esperamos que los católicos madrileños contribuirán a remediar las necesidades de la Iglesia con la esplendidez acostumbrada. Su constancia en el apoyo a esta obra y su cariño, al prestarlo, serán bendecidos por el Señor copiosamente.

Indice - resumen

8 octubre 1933

La vida en Madrid ..... Pág. 5
Los sucesos ..... Pág. 6
Deportes ..... Pág. 7
Información comercial y financiera ..... Pág. 9
La vida religiosa ..... Pág. 10
Charlas del tiempo (El gráfico para los agricultores despierta gran entusiasmo), por "Meteor" ..... Pág. 10
Crónica de sociedad ..... Pág. 11
El hijo de las sombras, por "Curro Vargas". (Dibujos de Cobos) ..... Pág. 12
Ajedrez, por el Dr. Jacques. Pág. 12
Notas del block ..... Pág. 12
Una sala consagrada únicamente a Castilla en el Salón de Otoño, por Justo Pérez de Urbel ..... Pág. 13
Indice bibliográfico ..... Pág. 14
El día 12 se celebra la fiesta de la Virgen del Pilar, Patrona de la Raza, por Pascual Galindo Romeo... Pág. 15
Radiotelefonía ..... Pág. 16
A través de España (Zaragoza) ..... Pág. 17
Turismo ..... Pág. 18
Trece poblados para colonizar las zonas regables del Guadalquivir ..... Pág. 19
"Cine" ..... Pág. 20
Teatro ..... Pág. 21
Gacetillas y carteleras ..... Pág. 21
Modas ..... Pág. 22
Anuncios por palabras ..... Pág. 23
Notas gráficas de actualidad. Pág. 24

—o—

PROVINCIAS.—El alcalde de Durango, herido grave en un choque de automóviles.—Los socialistas invaden una finca en Riolobos (Plasencia).—La Asamblea de Acció Social Popular celebrada en Vich (**páginas 3 y 4**).

—o—

EXTRANJERO.—El delegado italiano en la Sociedad de las Naciones marcha a Roma para recoger instrucciones de su Gobierno sobre la respuesta alemana relativa al desarme.—Declaraciones fascistas del vicecanciller austríaco Fey; el canciller Dollfuss pasará una temporada en el campo.—El primer ministro prusiano visita oficialmente por primera vez Silesia (**páginas 1 y 4**).

LO DEL DIA

El Tribunal Constitucional

Va para un mes que se celebraron las últimas elecciones para proveer los cargos de vocales del Tribunal de Garantías Constitucionales. El Tribunal, empero, no se ha reunido aún. Noticias oficiosas dijeron que había de celebrarse la sesión primera el pasado día 5; luego, que hoy día 8. Los vocales de elección, sin embargo, como no recibieran convocatoria alguna, se presentaron ayer al presidente y vinieron a decirle, en definitiva, que no demorara más la constitución del Tribunal.

Está muy en su lugar la conducta de estos señores, como son por entero atinadas las consideraciones en que apoyaron su solicitud. Organismo el más elevado de entre las nuevas instituciones políticas, pieza acaso la más importante en el moderno mecanismo constitucional, el Tribunal de Garantías no puede hallarse por erigir cuando van a cumplirse los dos años de promulgada la Constitución.

Hecha la designación de sus vocales, ninguna causa puede justificar la demora. Ni siquiera las que el señor Albornoz alega. Veintiocho días es tiempo sobrado para agotar la tarea de la revisión de actas. La falta de consignación presupuestaria para pago de sueldos a los vocales han declarado los propios vocales que no es obstáculo para que éstos entren en funciones, que es lo que importa. En fin, antes de que los servicios auxiliares, todavía por montar, sean necesarios, el Tribunal debe reunirse para adoptar acuerdos que no precisan de tales servicios.

Por ministerio de la ley el Tribunal debe dictaminar y resolver sobre las actas dudosas, elegir vicepresidentes, sortear los turnos de renovación bienal, y, por último, darse por definitivamente constituído. Para nada de esto es necesaria otra cosa que la convocatoria presidencial.

Motivos de otra índole se han aducido para explicar la dilación. Se ha aludido a la crisis política. ¡Pero las contingencias políticas no pueden afectar de ningún modo a la vida del Tribunal! Lo ha querido de esta forma la Constitución, la cual coloca a este Alto Cuerpo fuera y sobre los Gobiernos, fuera y sobre los Parlamentos.

Más. En momentos como los presentes, de confusión política, en que por unos y otros se invoca en apoyo de tesis contradictorias el texto constitucional, es necesario como nunca que se halle en funciones este Tribunal, al que se ha querido erigir en intérprete el más auténtico de la Constitución.

Haciéndose eco, sin duda, de la voz de estas razones, el señor Albornoz ha prometido que no transcurrirán diez días sin que el Tribunal esté constituído. Por nuestra parte, aun estimando el plazo sobradamente largo, no nos queda sino esperar que se cumpla la palabra del presidente.

Sin socialistas

Ha bastado que los socialistas pierdan el Poder para que—un hecho más—en el campo de Sevilla, labradores y braceros se pongan de acuerdo y empiecen la recolección de la aceituna llamada «de verdeo». No con jornales de hambre, sino con salarios de una peseta por hora de trabajo y una jornada de ocho horas. El hecho es interesante y tiene historia. Contémosla. La aceituna «de verdeo», que es la empleada en usos de mesa, en conservas, «aliñadas», etc., constituye una riqueza tal, que sólo su exportación supone quince millones de pesetas oro al año. Pueblos enteros de la provincia de Sevilla tienen en la aceituna «de verdeo» su riqueza mayor. Esa aceituna hay que recolectarla en días contados, porque si se pasa de cierto punto de madurez, resulta inútil para los usos a que se dedica.

El año pasado, una huelga enconada se planteó en los días en que la aceituna «de verdeo» estaba madurando, y la mayor parte de la cosecha se perdió. Los labradores quedaron arruinados. Los obreros perdieron sus jornales. Los socialistas estaban allí para presidir el Jurado mixto, para redactar unas bases de trabajo insoportables para la producción, para excitar a los obreros, para no proteger a los que quisieron trabajar, arrostrando las violencias de los huelguistas, para consentir que los sindicalistas y los comunistas azuzaran más el fuego de la discordia.

También este año se habían hecho ya unas bases por el Jurado mixto, merced a los votos de los socialistas, las cuales habían sido recurridas por los labradores y se encontraban pendientes de solución por el Ministerio del Trabajo que, naturalmente, no había resuelto aún en los momentos en que la recolección llegaba. Así, nadie sabía a ciencia cierta si las bases estaban vigentes o no. Los socialistas, mantenían que estaban aprobadas por el Jurado mixto. Los labradores argumentaban que, mientras el Ministerio no resolviese, las bases no eran válidas. Y la cosecha... en el árbol.

Para eso estaba en el Ministerio de Trabajo el secretario de la U. G. T., para provocar y contemplar la ruina de los campos.

Un testimonio valioso

«Somos testigos impotentes de un increíble terror político». «Ukrania es una colonia de Moscú y un campo de experimentación bolchevique». «Después de catorce años de dictadura sangrienta, los obreros ukranianos se mueren de hambre». «Se ha organizado el saqueo del país por parte de los Poderes de Moscú».

Pues son los socialistas de Ukrania quienes así se expresan. No se trata de campaña «burguesa» alguna, hecha con la torva intención de desacreditar el paraíso moscovita. Del Congreso de los partidos socialistas ukranianos ha salido un llamamiento, que es todo él como un gemido de desesperación. A ese llamamiento pertenecen las frases apuntadas, que realmente le dejan muy poco por decir al comentarista. Terror político, saqueo, hambre—se registran en Ukrania, según el documento de referencia, frecuentes casos de canibalismo—experiencias insensatas, miseria sombría que agobia sobre todo a la clase obrera.

No sabemos si, después del llamamiento, los socialistas de Ukrania habrán acordado disolverse. Su testimonio valiosísimo y su desesperación tan justificada, evidencian los resultados de llevar a la práctica las doctrinas que ellos mismos defienden. No olvidemos el mal que Rusia padece y que se llama dictadura socialista. El fondo es lo que importa, y el nombre es lo de menos. Nuestros socialistas, por ejemplo, miran hacia Moscú enternecidamente y no dudan en manifestar que su aspiración es la misma que ha llevado sobre Ukrania un «increíble terror».

Importa que no se pierda de vista esta realidad. Ya nos ha perjudicado bastante el esnobismo grotesco de quienes llegan de Rusia, entusiasmados ante las maravillas de aquella República «proletaria». El mismo señor Herriot, que quiso presenciar, en su reciente viaje la desolación de Ukrania fué convenientemente guiado por los agentes soviéticos hacia los dos o tres puntos donde no podía verse nada de lo que estaba ocurriendo en el país. Y a su vuelta ha dicho que «por lo que había visto él», eran profundamente exageradas las informaciones sobre el desdichado país, atropellado y arruinado por los soviets. ¡Qué triste figura la de este burgués bien avenido con los refinamientos de la vida culta, que así hace la propaganda del más monstruoso atentado que se ha dirigido contra todos los valores espirituales y materiales de la civilización! Si sus palabras llegan a oídos de los socialistas ukranianos, ¡qué sarcásticas resultarán!

Comprendemos que los que esperan saciar sus ansias del poderío sobre las espaldas dobladas del obrero, oculten cuidadosamente la verdad acerca de la experiencia comunista, e intenten presentarla ante quienes les sigan como un embeleco más de los que usan para sus fines. El deber, en cambio, de quienes amen los frutos de la civilización cristiana y aspiren a un justo perfeccionamiento social, es presentar ante los ojos de todos ese espectáculo de ruina y de sangre, que es la consecuencia inevitable del comunismo.

Inundaciones en Lisboa a causa de las lluvias

En algunos sitios el agua alcanzó un metro de altura

Hoy se inaugura en Lisboa el Congreso de la Industria Continental Portuguesa

UNA COMISION NAVAL MEJICANA EN LA CAPITAL

(De nuestro corresponsal)

LISBOA, 7.—Durante toda la mañana de hoy ha llovido torrencialmente sobre Lisboa. Con este motivo se registraron numerosas inundaciones en la parte baja de la población y muchas calles y plazas estaban completamente anegadas. En algunos sitios el agua alcanzó un metro de altura.—**Correia Marques.**

El Congreso de la Industria

LISBOA, 7.—Mañana, con asistencia del Presidente de la República, el jefe del Gobierno y los ministros de Comercio e Industria y otras autoridades, se inaugurará oficialmente el Congreso de la Industria portuguesa continental, que constituirá un gran estudio sobre el desenvolvimiento económico portugués. Se han presentado 40 ponencias sobre varios asuntos de interés económico.—**Correia Marques.**

Comisión naval mejicana

LISBOA, 7.—Se encuentra en Licboa una Comisión naval mejicana, integrada por un comodoro y un primer teniente. Estos visitaron el nuevo contratorpedero portugués "Vouga", que examinaron detenidamente. También visitaron los arsenales.—**Correia Marques.**

Muerte de la marquesa de la Praia de Monforte

LISBOA, 7.—En Lisboa ha muerto la marquesa de la Praia de Monforte, una de las más distinguidas damas de la nobleza lusitana. Hoy se ha verificado su sepelio en medio de la mayor modestia, por disposición expresa de la finada.—**Correia Marques.**

DOS COMPAÑIAS NAVIERAS MULTADAS

NUEVA YORK, 7.—Las autoridades han impuesto *una multa de 182.000* dólares a las compañías Northdeutsche Lloyd y North Amerikan Line, que en el verano último aceptaron marcos para el pago de pasajes, beneficiándose los viajeros en un 15 por 100, aproximadamente, con lo que hacían una competencia ilegal a las demás Compañías de navegación.

El importe de la multa será distribuído entre las Compañías pertenecientes a la Atlantic City Asociation, perjudicadas por las compañías alemanas.

A la hora de cerrar esta edición el señor Martínez Barrios está en el ministerio de la Gobernación celebrando entrevistas con distintas personas, a las cuales había citado telefónicamente, para ultimar la lista de Gobierno

Amplia concentración republicana sin representantes conservadores ni socialistas

Lerroux aceptó la colaboración de los socialistas, pero esta minoría se negó a intervenir. Contra la opinión de los tres ex ministros, acordaron que el artículo 75 alcanza a todos los que formaron el último Gabinete

UN FRENTE UNICO DESDE AZAÑA A LA ESQUERRA DIFICULTO LA SOLUCION DURANTE TODO EL DIA

A las cuatro de la madrugada, por negarse la minoría socialista, que en contra de la opinión de sus tres ex ministros juzgaba, que el artículo 75 de la Constitución alcanzaba, no sólo al señor Lerroux, sino a todos los ministros del Gabinete dimisionario, se deshizo el posible Gobierno que el señor Martínez Barrios había formado a las dos. En este Gobierno se había conseguido que el señor Lerroux aceptase la entrada de un ministro socialista.

El señor Martínez Barrios continuó, a pesar de ello, encargado de formar Gobierno, por haber recibido los Poderes del jefe del Estado a las once de anoche, después de fracasar las gestiones realizadas por los señores Marañón y Posada para hacer viable la formación de un Gobierno y buscar una armonía entre los partidos.

El doctor Marañón había proseguido sus gestiones durante toda la mañana y por la tarde hasta las cinco. Hasta la tarde se creyó posible que formara Gobierno, y en Palacio, después de la visita que hizo al mediodía, se facilitó una impresión optimista. Después de la última entrevista con el señor Azaña, las dificultades crecieron. Se había ya pensado, al parecer, en que no entraran en el Ministerio los socialistas; pero los radicales-socialistas independientes se mostraron opuestos a colaborar en un Gobierno si no entraba algún socialista. Se habló mucho de exigencias de los radicales; mas el señor Lerroux manifestó luego que la única condición que había puesto era la de que no entraran los socialistas. Para facilitar la formación de un Gobierno se mostró dispuesto a apoyar un Ministerio con representación del partido socialista; pero sin participación del partido radical.

Fué creencia general que después de declinar el doctor Marañón se entregaría el decreto de disolución a Lerroux; por eso produjo general sorpresa la llamada al señor González Posada. El catedrático jubilado de Derecho Político realizó otro intento infructuoso. Los socialistas le negaron asistencia y benevolencia para un Gobierno republicano, según dijo aquél al salir de Palacio.

Se desistió ya de acudir a hombres independientes que buscaran una conciliación, y poco después de las nueve fué llamado por el Presidente el señor Martínez Barrios, que, en nombre del señor Alcalá Zamora, fué a realizar una gestión cerca del señor Lerroux. En vista del resultado de ésta se encargó el señor Martínez Barrios, con el beneplácito del señor Lerroux, de formar un Gobierno. El encargo lo aceptó en firme, a base de disolver las Cortes y de formar, en frase del señor Martínez Barrios, un Gobierno de concentración republicana, lo más amplia posible. Empezó inmediatamente las gestiones. Esperaba llevar la lista hoy por la mañana, y se descartaba la participción de los socialistas.

Al surgir de nuevo dificultades por parte de los señores Azaña y Domingo, que negaban su colaboración si no se admitía a un socialista en el nuevo Gobierno, se celebró una reunión de estos señores en casa del señor Lerroux, y éste accedió, por fin, a que hubiera un socialista en el Gobierno. A las dos de la madrugada se daba por segura, con este motivo, la solución de la crisis.

Pero inesperadamente los socialistas, como queda dicho, han deshecho toda la solución planteada y se han retirado del Congreso.

El señor Martínez Barrios, ya a las cuatro de la mañana, volvió a iniciar gestiones para constituir un Gabinete de amplísima concentración republicana, en el que a las cinco habían prometido su colaboración todos los partidos, a excepción de los socialistas y de los conservadores. Al salir del Congreso manifestó que de doce a una llevaría a Palacio la lista completa del nuevo Gobierno.

Fácilmente puede observarse por este breve esquema que la tramitación de la crisis, aún no resuelta, ha sido en extremo enmarañada y confusa. Para que nuestros lectores pacientemente puedan darse cuenta del desarrollo de la misma en las últimas veinticuatro horas, optamos por una exposición cronológica y continuada de sus diversas incidencias.

Marañón prosigue sus gestiones

A las nueve de la mañana de ayer salió de su domicilio el doctor Marañón, acompañado de su hijo, marchando a pie hasta la calle de Goya. Allí tomó un automóvil, que le condujo a casa del señor Lerroux. La conferencia con éste duró unos quince minutos.

Desde allí se dirigió a casa de don Marcelino Domingo. Esta conversación fué algo más extensa.

A continuación marchó al domicilio de don José Ortega y Gasset, con quien conversó durante una media hora.

Los periodistas le preguntaron a la salida por el estado de sus gestiones y contestó que, luego hablaría, en la misma mañana, él o quien tubiera hacerlo. Eludió toda otra contestación.

Lerroux se mostraba optimista

Después marchó a casa del señor Sánchez Román. Mientras se celebraba esta conferencia, los periodistas se entrevistaron con el señor Lerroux, cuando éste salió de su domicilio para dirigirse a la Presidencia.

Interrogado que dónde se dirigía, contestó:

—Voy a la Presidencia. Todavía soy presidente del Consejo de ministros, y me gusta apurar el caramelo.

—¿Ha recibido usted alguna visita?

—Sí, señores. Me ha visitado esta mañana el doctor Marañón. Sus impresiones son optimistas, hasta tal punto, que creo que hoy mismo habrá Gobierno.

—¿Se sigue pensando en que la presidencia del Gobierno la ocupe el señor Barnés?

—Yo he indicado al señor Marañón que él personalmente es quien debía ocupar dicho puesto. Y si a la cartera de Gobernación va el señor Sánchez Román, mucho mejor.

—¿Y qué carteras tendrían los radicales en este Gobierno?

—Eso ya a mí no me compete contestarlo. Yo ya le he dicho al señor Marañón que le presto toda mi colaboración, sin más condiciones que las que han sido nuestras normas políticas. Y sin socialistas.

—¿Y sin radicales-socialistas disidentes?

—Nosotros sólo hacemos cuestión cerrada el que no entren socialistas en el Gobierno.

Asúa no quiere hablar del artículo 75

A las diez y cuarto llegó el Presidente de la República a Palacio, donde recibió varias audiencias.

A las once y media llegó el señor Jiménez Asúa, que, al ser rodeado por los periodistas, se limitó a decir:

—Nada de política. Se trata de la V Conferencia de Derecho Penal, que se reunirá en Madrid del 14 al 20.

Al salir confirmó que no había hablado con S. E. más que de este asunto. Prueba de ella—añadió—es que ha estado conmigo el señor López Rey.

Se le preguntó si, como jurista, está de acuerdo con las interpretaciones constitucionales de su minoría.

—Soy un hombre disciplinado. Me atengo siempre a los acuerdos de la minoría. No puedo decir más.

—Entonces, ¿considera anticonstitucional que se llame a formar Gobierno a un ministro dimisionario como el señor Martínez Barrios?

—No. De eso no sé nada. Me atengo a la nota. Soy un hombre disciplinado, y no tengo por qué hablar como político, ni como jurista.

Marañón en Palacio esquiva a los periodistas

Después de conferenciar el señor Marañón con el señor Sánchez Román, se dirigió aquél a su domicilio, donde recibió la visita de don Marcelino Domingo. A la salida, éste dijo a los periodistas:

—He venido a ampliar la entrevista celebrada esta mañana, para exponer las condiciones con que prestaremos apoyo al Gobierno que se forme. Ahora voy a dar cuenta del resultado de esta entrevista a mi minoría.

—¿Se siente usted optimista?

—Desde luego; hasta el punto de que creo que hoy mismo habrá Gobierno.

El señor Marañón salió a las doce y veinte de su domicilio para dirigirse a Palacio.

La entrevista del doctor Marañón con el Jefe del Estado duró una hora. Los periodistas, muy numerosos, que esperaban con ansiedad la salida, quedaron defraudados. Había salido de Palacio por el campo del Moro; fué a recogerle un «auto» diplomático.

Los periodistas recibieron reiteradas indicaciones de que no se marcharan mientras la maniobra se realizaba. El hijo del doctor Marañón, al darse cuenta de que su padre había marchado ya, ocupó su coche y marchó también.

Había impresión satisfactoria

El jefe del Gabinete de Prensa, don Emilio Herrero, dijo a los informadores que el señor Marañón, después de su entrevista con el Presidente de la República, iba a continuar sus gestiones. El hecho mismo de continuarlas es algo que puede considerarse satisfactorio, añadió.

El señor Herrero eludió contestar a las preguntas de los informadores sobre si sería el propio señor Marañón quien se encargaría de formar Gobierno.

Poco antes de las dos de la tarde, el Jefe del Estado se trasladó a su domicilio particular, e hizo comunicar a los periodistas que hasta las cuatro y media de la tarde no volvería a su despacho oficial.

Con Ortega Gasset y Sánchez Román

Los periodistas, tras laboriosas investigaciones, lograron averiguar que el doctor Marañón, desde el Palacio Nacional, se dirigió a su domicilio en el coche del diplomático señor Iturralde. El doctor Marañón comunicó, por medio de su hijo, a los periodistas que en aquel momento se disponía a almorzar y que inmediatamente reanudaría las gestiones.

A las dos y veinte llegó al domicilio del doctor Marañón don José Ortega y Gasset. A preguntas de los informadores, dijo que venía tan sólo a inquirir noticias. La conversación duró unos diez minutos. A la salida, repitió que no había ido más que a conocer las últimas gestiones.

—¿Será usted ministro?—se le preguntó.

—Yo no. Ya saben ustedes mi manera de pensar en esta cuestión. Y sin mas, se despidió.

A las tres y cuarto llegó al domicilio del señor Marañón don Felipe Sánchez Román.

Interrogado por un periodista acerca de si era él el ministro de la Gobernación del futuro Gobierno, manifestó:

—Yo no sé nada de esto.

—Es que se le da a usted como ministro seguro.

—Pues saben más que yo.

—Pero ¿no nos puede usted decir nada?

—No; si acaso a la salida. Pero ahora quien tiene la palabra es Marañón.

—¿Durará mucho su conferencia con el señor Marañón?

—No creo; será breve, pues tenemos todo hablado.

Un Gobierno sin socialistas presidido por Marañón

Antes de que empezara las gestiones de tarde conversamos unos minutos con el señor Marañón en su domicilio. Nos manifestó que se encontraba muy esperanzado de formar Gobierno en la misma tarde, bajo su presidencia. El hubiese querido que el Gobierno lo presidiera otra personalidad más indicada, pues él se encuentra apartado de la política. Se han hecho todas las gestiones posibles para reducir al señor Sánchez Román, a fin de que éste lo presidiera; pero, al parecer, el señor Sánchez Román imponía ciertas condiciones, que han sido las que han hecho imposible esa solución. Yo — nos dijo el señor Marañón con un gesto de amargura— soy el que no ha puesto ninguna condición. Como siempre me sucede en estos casos.

Dijo también que tenía vencidas casi todas las dificultades; tan sólo le quedaba por vencer algunas de pequeña índole, y que se referían más bien a acoplamiento de carteras. Anunció que visitaría tan sólo a los señores Largo Caballero y Azaña, al primero, al parecer, para tratar de convencerle de que la cartera de Trabajo sería para un radical, condición puesta—se decía—por don Alejandro Lerroux. El Gobierno se formaría con preponderancia radical y sin socialistas, y, desde luego, con el decreto de disolución. Añadió el señor Marañón que, si no lograba vencer las dificultades expuestas, daría por terminadas sus gestiones inmediatamente, y, sin necesidad de ir a Palacia, iría directamnte a casa del señor Lerroux para decirle que, puesto que todas las dificultades provenían de los radicales, estaba obligado a asumir la responsabilidad del Poder, desde luego con el decreto de disolución.

Breve visita a Azaña

El señor Marañón salió después de su domicilio para entrevistarse con el señor Azaña. La entrevista con dicho señor fué brevísima. Al salir el señor Marañón preguntó a los periodistas dónde podría encontrarse el señor Lerroux, y le contestaron que, seguramente, estaría en su casa, pues no habría ido todavía a la Presidencia.

Desde allí el señor Marañón se trasladó al domicilio del señor Lerroux, adonde llegó a las cuatro y veinte, y seguidamente pasó a conferenciar con el jefe del partido radical.

¡Todo deshecho!

La impresión obtenida después de la entrevista con el señor Azaña es que ha quedado todo deshecho. Al parecer, el señor Azaña había conferenciado antes con don Marcelino Domingo, y acordaron no prestar su colaboración al Gobierno que intentaba formar el señor

El presente número de
EL DEBATE
consta de
VEINTICUATRO PAGINAS
Su precio es de VEINTE CENTIMOS

Marañón, por las exigencias que ponían los radicales.

Ultima visita a Lerroux

Estuvo después el doctor Marañón en casa del señor Lerroux. Entró sin hacer manifestaciones, y al salir dijo simplemente:

—Es el penúltimo acto. Vamos ahora al último.

Luego añadió que iba a Palacio.

Después de salir el señor Marañón del domicilio del señor Lerroux, varios periodistas intentaron entrevistarse con el jefe del partido radical. El secretario del presidente del Consejo dimisionario manifestó, en nombre de éste, a los informadores que no tenía nada que comunicarles, y les rogaba, en su nombre, que le excusaran, en atención a que no podía decir nada.

Marañón propone que gobierne Lerroux

Al llegar el señor Marañón a casa del señor Lerroux se encontró con el señor Oteyza, el cual le saludó con el título de «señor presidente». El doctor Marañón contestó que no había lugar a ese tratamiento, porque se tropezaba con muchas dificultades. Lo más conveniente—añadió—es que se encargue de gobernar el señor Lerroux.

El señor Oteyza le dijo entonces que tal cosa no debía decírsela a él, sino que debía hacerla constar en otra visita posterior.

A Palacio

A las cinco menos cuarto salió el señor Marañón del domicilio del jefe radical.

Poco antes de las cinco llegó a Palacio. Aún no había llegado el Presidente de la República, quien, según manifestó en Palacio, había ido a dar un corto paseo, ignorando, sin duda, que el señor Marañón iba a ir a aquella hora.

El señor Marañón, sin hacer manifestaciones, pasó a las habitaciones oficiales de Su Excelencia para esperar su regreso.

Declina el encargo

Un cuarto de hora después de llegar a Palacio el señor Marañón lo hizo Su Excelencia, de regreso del paseo que había dado.

A las seis menos cuatro, cuando todavía el Presidente se hallaba conferenciando con el señor Marañón, llegó a Palacio don Adolfo Posada, el cual, a preguntas de los informadores, dijo que había sido llamado por el señor Alcalá Zamora.

A las seis menos diez salió el señor Marañón, quien manifestó:

—He terminado mis gestiones, de las que he dado cuenta al Presidente de la República. Salgo muy satisfecho. El señor Presidente tiene todavía que hacer una o dos consultas. Una de ellas a la persona que está ahí dentro.

—¿Esta consulta está relacionada con el Derecho político?

—Eso él se lo podrá decir a la salida.

—¿Puede usted decirnos el nombre de la otra persona?

—No creo prudente decirlo. Dentro de cinco minutos, seguramente, estará aquí.

—¿Por qué, por tan poco tiempo, no puede usted adelantarnos el nombre?

—Porque pudiera ser que no viniera. Lo que sí puedo decirles es que con estas consultas quedará solucionada la crisis hoy mismo.

Domingo exigió que entraran los socialistas

Los señores Guerra del Río y Rocha, ministros dimisionarios, visitaron por la tarde al señor Lerroux. Ambos coincidieron en que por parte de los radicales no se había puesto ninguna dificultad al señor Marañón para formar Gobierno. Posteriormente, el jefe del Gobierno dimisionario coincidió también con estas manifestaciones, diciendo que las dificultades habían surgido de parte de los radicales-socialistas independientes, que han exigido que en el Gobierno hubiera un ministro socialista. El partido radical—añadió—, para dar facilidades a la formación del Gobierno, ha aceptado incluso la idea de apoyar a un Gobierno en el que entrara un socialista, pero sin que en él entraran los radicales.

La petición de que formase en el Gobierno un socialista la hizo el señor Domingo.

Posada encargado de formar Gobierno

Don Adolfo González Posada, que llegó a Palacio antes de que lo abandonara el doctor Marañón, salió a las seis y veinte. Manifestó que su excelencia le había encargado de hacer unas gestiones, y marchaba a hacerlas cerca de los señores Lerroux y Azaña.

—¿Cómo presidente del Gobierno?

—Para que haya Poder.

—¿Pero usted como presidente del Gobierno que se forme?

—Quizá sí y quizá no. Eso depende de las gestiones.

—¿Volverá usted esta noche a Palacio?

—Desde luego.

Y al despedirse dió al chófer la dirección del señor Lerroux.

Se creía sólo en una consulta técnica

Alrededor de las seis llegó al Congreso la noticia de que el señor Posada había sido llamado a Palacio por el Presidente. En un grupo, que formaban con el señor Azaña numerosos diputados, se comentaba grandemente la noticia, y era opinión general, que el mismo señor Azaña compartía, que tal vez se tratara, más que de un encargo de formar Gobierno, de solicitar una consulta técnica sobre el problema jurídico del artículo 75 de la Constitución.

Cuando se hacían estos comentarios llegó a la puerta de la calle de Floridablanca el señor Posada, el cual, sin descender del automóvil, preguntó si se hallaba en el Congreso su hijo don Carlos, empleado de las Cortes y secretario del presidente de la Cámara. El señor Posada, hijo, no se encontraba entonces en el Congreso, y don Adolfo continuó su camino, sin hacer a los periodistas ninguna manifestación.

Visita a Lerroux

Desde Palacio el señor Posada se dirigió al domicilio del señor Lerroux, a donde llegó a las seis y media. La entrevista con el jefe radical duró unos veinte minutos.

Al salir, los periodistas trataron de averiguar si el señor Posada estaba encargado de formar Gobierno, y en este sentido le interrogaron.

—No—contestó—. Yo sólo estoy encargado de hacer unas gestiones. Ahora voy a casa del señor Azaña.

—¿Visitará usted al señor Besteiro?

—No, porque ya he hablado con él por teléfono.

Los radicales, en la misma actitud

Durante la entrevista con Lerroux estuvieron presentes los ministros dimisionarios de Obras públicas, Hacienda y Guerra, el primero comunicó después a los periodistas en nombre del señor Lerroux que, desde luego, el señor González Posada estaba encargado de formar Gobierno, y que el partido radical le había ofrecido su colaboración en la misma forma que a las personas que anteriormente habían recibido el encargo, es decir, a base de que no formen parte del Gobierno los socialistas.

El señor Lerroux, que salió poco después de ser visitado por el señor Posada, fué avisado por teléfono, desde la Presidencia de la República, de que el señor Posada había sido encargado oficialmente de formar Gobierno.

Visita a Azaña

A las siete y cuarto salió el señor Posada del domicilio del señor Azaña.

—¿Ha sido afectuosa la entrevista?

—Muy afectuosa. El señor Azaña y yo somos muy amigos.

—¿Puede usted decirnos los términos en que se ha desarrollado la entrevista?

—Eso es ya más complejo. No les puedo decir a ustedes nada.

—¿Adónde va usted ahora?

—A Palacio.

El señor Posada tomó el automóvil para dirigirse, en efecto, al Palacio Presidencial.

A Palacio

A las siete y veinte volvió a Palacio el señor Posada, que, a preguntas de los periodistas, dijo:

—Vengo de ver a los señores Lerroux, Azaña y he hablado por teléfono con el señor Besteiro.

—¿Le han dado a usted facilidades para su encargo?

—Sí; me las han dado los señores Lerroux y Azaña.

—¿Y Besteiro?

—Sí, también.

—¿Va usted a formar Gobierno?

—No sé, no hay nada más que las gestiones hechas.

Gestiones con los socialistas

A las ocho menos cuarto abandonó por segunda vez Palacio don Adolfo Posada. A la salida, entabló con los periodistas el siguiente y breve diálogo.

—¿Hay alguna novedad?

—Nada, por ahora. Voy a ver a Besteiro.

—¿Está usted encargado de formar Gobierno?

—Sí, encargado; pero antes hay que tantear, explorar.

—¿Volverá usted esta noche?

—Sí, desde luego.

Dirigióse entonces al domicilio del señor Besteiro, con quien mantuvo una breve entrevista. Seguidamente, marchó al Congreso, donde, a las ocho y media se reunió con el señor Largo Caballero en el despacho del oficial mayor. Un cuarto de hora después salió el señor Posada, y a preguntas de los periodistas, dijo:

—Mientras no hable con el Presidente, ¿cómo quieren ustedes que les dé ninguna noticia?

Y se retiró para dirigirse de nuevo a Palacio.

Posada declina

A las nueve menos diez llegó nuevamente a Palacio el señor Posada.

—¿Puede usted decirnos algo?

—Ahora, no. Antes debo decirlo al Presidente de la República.

Diez minutos más tarde, salió y dijo:

—He declinado mi encargo, por no haber encontrado en mis gestiones, ni el asentimiento, ni la benevolencia precisas en los elementos de izquierda para la formación de un Gobierno de armonía, como el que yo pretendía formar.

—¿Esas dificultades han sido por parte de los socialistas?

—Sí. Yo pedía benevolencia y asistencia para un Gobierno republicano y los socialistas me la han negado.

—¿Y los radicales-socialistas del señor Domingo?

—Yo no he visto al señor Domingo. No he hecho más gestiones que cerca de los señores Lerroux, Azaña, Besteiro y Largo Caballero.

—¿Tiene usted alguna orientación sobre el rumbo que esto pueda tomar?

—No, ninguna.

—¿Ha encontrado usted a los partidos tan enconados y las pasiones tan exaltadas, que no hay manera de armonizarlos?

—No sé sino que yo no he encontrado la benevolencia que yo quería, cosa que lamento, porque quería servir al país y al señor Presidente.

Se confiere el encargo al Sr. Martínez Barrios

Diez minutos después de salir de Palacio el señor González Posada, llegó el señor Martínez Barrios. Asediado por los periodistas, dijo:

—Yo, sólo como ministro de la Gobernación, vengo a rendir mi parte diario.

—Ha declinado el señor Posadas su encargo—le dijeron.

—¡Ah!, pues no lo sabía.

Y sin decir más, subió a las habitaciones superiores.

La entrevista del señor Martínez Barrios con el señor Alcalá Zamora fué breve. Al salir, dijo el ministro de la Gobernación dimisionario:

—He recibido del señor Presidente de la República el encargo de hacer una gestión cerca del señor Lerroux, y voy ahora mismo a hacerla. Me ha expresado a la vez el señor Presidente su propósito de que esta noche, sea la hora que sea, haya una persona que quede encargada de formar Gobierno, aunque la lista de éste no estuviere hasta mañana. Me ha dicho asimismo que ha de-

—He declinado el señor Posada su sistido, como era su propósito, de dar el encargo de formar Gobierno a don Diego Medina, presidente del Supremo, por la magnitud del sacrificio que suponía y su inutilidad, ya que uno de los partidos más importantes del régimen mantiene el criterio de no ofrecerle garantías ningún Gobierno que se forme si no tiene en él un elemento de fiscalización.

Un periodista preguntó:

—¿Esa gestión puede usted decirnos cuál es?

—Permítanme que de momento me la reserve.

Inmeditamente tomó el coche diciendo que marchaba al domicilio del señor Lerroux.

Poco después marchó también el Presidente de la República a su domicilio particular.

La entrevista con Lerroux

Sabemos que la gestión que había de hacer con el jefe radical el señor Martínez Barrios tenía por objeto precisamente darle cuenta de que el Jefe del Estado quería que formase Gobierno y había de contar con el asentimiento del señor Lerroux. Sabemos igualmente que la entrevista entre los señores Martínez Barrios y Lerroux, asistieron también los señores Guerra del Río y Lara. El señor Martínez Barrios llegó a casa de Lerroux con el propósito de no aceptar el encargo, porque ello significaba sacrificar a Lerroux, dando así satisfacción a los grupos adversarios que le pusieron el veto con la votación de hace unos días. El señor Lerroux rogó insistentemente al señor Martínez Barrios que era preciso que aceptase la jefatura del nuevo Gobierno por amor a la República, y dado el estado a que han llegado los acontecimientos. Por esta causa, según nos decía una de las personas que presenciara la escena, el sacrificio en realidad no fué del señor Lerroux, sino del señor Martínez Barrios.

Martínez Barrios acepta

A las diez y veinte llegó el señor Martínez Barrios al domicilio del Presidente de la República, procedente de casa del señor Lerroux, con el que había celebrado una amplia entrevista. Entró sin querer cruzar una palabra con los periodistas.

A las once menos cuarto terminó su entrevista y en la puerta comunicó a los periodistas lo siguiente:

—He venido a dar cuenta al Jefe del Estado del resultado de la consulta que me encargó hiciera cerca del señor Lerroux, y como resultado de esa consulta he aceptado en firme, el encargo de formar Gobierno. La actitud del señor Lerroux muestra una vez más su generosidad, su espíritu de sacrificio y su amor a la República. Esto ha sido motivo de conversación entre S. E. y yo, y el Presidente ha expresado su satisfacción por esta actitud patriótica del jefe del partido radical. Y nada más. Voy a empezar inmediatamente las gestiones para traer, si es posible, la lista mañana por la mañana.

—¿Qué clase de Gobierno se ha encargado de formar?

—Ya les digo que voy a empezar las gestiones. Nada más puede decirse.

—¿Pero se trata de un Gobierno de concentración?

—Sí, de un Gobierno de concentración republicana lo más amplia posible.

—¿Qué entiende por republicanos?

—El concepto de republicanos no ofrece duda: son los que lo son.

—¿El Gobierno se formará a base de la disolución?

—Desde luego—respondió con firmeza—a base de disolución.

Añadió que se dirigía al Ministerio de la Gobernación, donde iniciaría las gestiones, pues antes que nada tenía que ponerse al habla con las personas a las que ha de consultar, para saber dónde se encuentran.

Primeras gestiones

Desde el domicilio del Presidente de la República el señor Martínez Barrios se trasladó al ministerio de la Gobernación, donde estuvo breves momentos. Seguidamente salió del Ministerio para empezar sus gestiones. Se proponía requerir la colaboración de todos los grupos republicanos, empezando, naturalmente, por el de Acción Republicana. Desde luego el propósito era que si los grupos republicanos no accedían a colaborar en el Gobierno, como el encargo era de formarlo de la manera que fuese, estaba decidido incluso a no contar con ellos y hacer un Gobierno parecido al anterior, es decir, con preponderancia radical y con la colaboración de aquellos otros grupos más pequeños que ya entraron a colaborar en el Gobierno de Lerroux.

Una visita a Besteiro

A las once de la noche llegó al Congreso el señor Martínez Barrios y pasó inmediatamente al despacho del presidente de la Cámara. Unos minutos después salió unos instantes al teléfono para mantener una conferencia con el Presidente de la República. Vuelto al despacho del señor Besteiro, el señor Martínez Barrios terminó la entrevista a las once y media.

Manifestó, ante las preguntas de los periodistas, que se había limitado a manifestar al presidente de la Cámara que había sido designado para formar Gobierno e iba a comenzar sus gestiones. La entrevista—añadió—ha sido todo lo cordial que debía ser con el presidente de la Cámara.

Un periodista le preguntó si la entrevista se había limitado a esto o había tenido alcance político.

El señor Martínez Barrios contestó:

—Se ha limitado sencillamente a lo que les digo.

Indicó también el señor Martínez Barrios que marchaba a realizar las primeras gestiones de la crisis.

Reunión con Azaña y Domingo

El señor Martínez Barrios empezó sus gestiones, como hemos dicho, por Acción Republicana y se dirigió al domicilio del señor Azaña para conferenciar con éste. El señor Azaña condicionó su respuesta hasta conocer el acuerdo de su minoría y la opinión de los demás grupos republicanos.

Desde allí el señor Martínez Barrios se trasladó al domicilio del señor Domingo, a quien hizo el mismo requerimiento. El señor Domingo contestó que necesitaba conocer antes el alcance del nuevo Gobierno y que para esto y para ver lo que hacían los demás grupos republicanos, había de consultar con los jefes de las demás minorías.

En efecto, poco después el señor Domingo llegó al Congreso, mientras el señor Martínez Barrios aguardaba en su domicilio la contestación.

En el Congreso se reunieron los señores Azaña, Casares Quiroga y Sbert cuando llegó el señor Domingo, y después de unos breves momentos, salieron los señores Azaña y Domingo juntos en un automóvil, dirigiéndose al domicilio de este último para entrevistarse con el señor Martínez Barrios.

En casa de Lerroux

Hemos sabido que el acuerdo tomado entre los cuatro jefes republicanos, era el de condicionar su colaboración al nuevo Gobierno a que entrase en él un ministro socialista, con objeto de fiscalizar las próximas elecciones. Así se lo comunicaron al señor Martínez Barrios, pero éste, en vista de lo delicado de la consulta, requirió a los señores Azaña y Domingo a que fueran a consultarlo con el señor Lerroux, y, en efecto, los tres se dirigieron al domicilio del jefe radical, en donde entraban a las doce y media.

La entrada de los señores Azaña y Domingo en el domicilio del señor Lerroux fué de una emoción indescriptible, puesto que es conocida la actitud que estos últimos días adoptaron ambos con el jefe radical.

A la una en punto de la madrugada terminó la reunión en casa del señor Lerroux. Salieron juntos los señores Martínez Barrios, Domingo y Azaña. Los periodistas preguntaron a este último.

—¿Qué hay de esa reunión?

—Eso—contestó—pregúntenselo ustedes al presidente del Consejo de ministros señor Martínez Barrios.

Este dijo por su parte:

—Yo lo único que les digo es que ahora voy al Congreso.

Y juntos entraron en el mismo automóvil y se dirigieron, efectivamente, al Congreso. El señor Martínez Barrios pasó al despacho del presidente de la Cámara, donde se encontraba el señor Besteiro, y poco después entró también el señor Largo Caballero. Este salió del despacho pocos minutos después y dijo que iba a dar cuenta de la propuesta del señor Martínez Barrios a su minoría que estaba reunida en una de las secciones.

Habrá un ministro socialista

A la una de la noche llegaron al Congreso, en un mismo automóvil, los señores Martínez Barrios, Azaña y Domingo. El señor Martínez Barrios pasó inmediatamente al despacho del señor Besteiro, en donde quedó reunido con el presidente de la Cámara y los señores Prieto y De los Ríos.

Mientras tanto, los señores Azaña y Domingo, sin hacer manifestación alguna a los periodistas, subieron a las secciones en donde estaban reunidas sus minorías.

Inmediatamente fueron requeridos al despacho presidencial los señores Largo Caballero y Casares Quiroga.

La entrevista de los ex ministros socialistas con el señor Martínez Barrios causó los naturales comentarios, creyéndose muy probable la constitución inmediata de un Gobierno de concentración con intervención de un ministro socialista.

A los pocos momentos salieron del despacho los señores Largo Caballero, Prieto y De los Ríos y reunieron inmediatamente en una de las secciones a su minoría. Cuando subían por las escaleras un periodista preguntó al señor Prieto:

—¿Acepta el Gobierno la colaboración de un ministro socialista?

El señor Prieto contestó que sí.

Se espera la contestación socialista

Los señores Sbert, Azaña y Marcelino Domingo se reunieron con sus respectivas minorías, y después se reunieron ellos solos en una de las secciones del Congreso. A esta reunión asistieron los ex ministros socialistas que salieron un momento de la reunión de su minoría.

Luego los señores Azaña, Sbert y Marcelino Domingo volvieron al despacho del señor Besteiro, en donde había estado esperando el señor Martínez Barrios. En este momento salió el señor Besteiro, que acudió a la reunión de su minoría. Luego salió el señor Azaña, que se sentó entre un grupo de correligionarios y amigos, dando muestras de satisfacción. Se le preguntó qué hacía Martínez Barrios y contestó:

—Ahora está solo.

—¿Pero qué hace?

—Está esperando la contestación de los socialistas.

Un diputado preguntó:

—¿Eso quiere decir que ya está la solución?

El señor Azaña contestó en tono jocoso:

—¡Ya viene por la escalera!

Hasta hoy en Palacio

Poco después de las doce llegó al domicilio particular del señor Alcalá Zamora el secretario de la Presidencia de la República, señor Sánchez Guerra. Permaneció allí hasta las doce y media, y a la salida dijo a los periodistas:

—Por esta noche no hay nada que hacer aquí.

—¿Pero ha telefoneado el señor Martínez Barrios que no vendrá ya esta noche?

—No; pero no se le espera. El Presidente de la República irá mañana a Palacio, a las diez y media, y hacia las once irá el señor Martínez Barrios.

Reuniones y conferencias en el Congreso

El grupo de Domingo exigió a Marañón que no prescindiera de los socialistas, cuando ya había decidido prescindir. Otros grupos hicieron la misma petición

La animación en el Congreso empezó después de las once y media de la mañana de ayer. A esa hora se reunieron por separado los radicales-socialistas independientes y la Ejecutiva del partido socialista, además de la minoría radical, presidida por el señor Abad Conde.

Los radicales-socialistas independientes manifestaron que darían una nota explicativa de su negativa a colaborar en el Gobierno, si no entraban en él los socialistas.

Al mismo tiempo, el señor Largo Caballero manifestaba que la Ejecutiva de su partido había acordado agradecer la adhesión mostrada por los radicales-socialistas del señor Domingo.

Los radicales

La reunión de la minoría radical, a la que asistieron los ministros señores Guerra del Río y Samper, terminó a la una y media. En ella se tuvo un cambio de impresiones y se acordó un voto de confianza al señor Lerroux.

Largo Caballero y Azaña conferencian

Cerca de las dos persistía la falta de noticias en los pasillos, y muchos diputados abandonaron el Congreso.

El señor Azaña permaneció largo tiempo en los pasillos, sosteniendo conversaciones con numerosos diputados y frecuentes apartes con los ex ministros que se hallaban presentes. También celebró una conferencia reservada con los señores Largo Caballero y Casares Quiroga, en un salón de la planta baja.

Un rumor

Un rumor que corrió por el Congreso es el de la formación de un Gobierno de técnicos, presidido por el presidente del Tribunal Supremo, don Diego Medina.

* * *

El señor Santaló fué preguntado por el señor Bugeda y varios periodistas sobre su situación en el nuevo Gobierno de la Generalidad, y dió algunas explicaciones sobre la función del presidente de la Generalidad en el Gobierno de Cataluña. Declaró que en cuanto se resuelva la crisis volverá a Cataluña a ocupar su puesto.

Una nota de los radicales-socialistas independientes

A las cinco de la tarde se facilitó en el Congreso la nota de la minoría radical-socialista independiente prometida ayer mañana. Dice así:

"El partido radical-socialista independiente fué requerido ayer por el doctor Marañón para colaborar con un Gobierno que disolviera las Cortes y presidiera las próximas elecciones; y aun estimando la inconveniencia de dicha solución, contando el doctor Marañón con la promesa de participar en el Gobierno todos los partidos de izquierda, el partido radical - socialista independiente estimó la invitación y la aceptó sin condiciones de ninguna clase.

Nuevamente hoy, el partido radical-socialista independiente ha sido requerido, significando el doctor Marañón la necesidad en que se encontraba de prescindir del partido socialista, por la incompatibilidad que con dicho partido declaraba de manera irreductible el partido radical. Esta insospechada composición del Gobierno planteaba nuevamente al partido radical - socialista independiente el problema de su colaboración. El partido radical - socialista independiente no se considera incompatible con ningún partido, ni pone a ningún partido republicano el veto. Incluídos todos, el partido radical-socialista independiente no se excluye; excluído uno, el partido radical-socialista independiente ha de meditar sobre la actitud que le corresponde adoptar. Más que por su significación, quienes hoy constituyen el partido radical-socialista indepediente, votaron contra la colaboración en el Gobierno que pedía el señor Lerroux, por prescindir éste deliberadamente de los socialistas, a quienes nosotros seguimos considerando, en beneficio de la República, como partido republicano de izquierda.

Hoy el partido radical-socialista independiente ha adoptado la misma actitud de no colaborar en el Gobierno que aspira a formar el doctor Marañón, para cuya alta personalidad tiene el más sincero respeto, por el hecho de condicionar el partido radical su entrada en este Gobierno en la exclusión total del partido socialista.

Para la formación de todo Gobierno nos parecería impolítica e inadecuada esta posición en que se coloca intransigentemente el partido radical; para un Gobierno cuya principal finalidad es presidir unas elecciones y que, por consiguiente, por no tener programa no ha de ser socialista ni antisocialista, esta posición, además de inadecuada e impolítica, la juzgamos, con todos los respetos, parcial, improcedente e ilógica. El partido que más dispuesto estuviera para combatir al socialismo habría de ser el más interesado en que una representación del partido socialista fiscalizara las elecciones; el partido más hostil en la lucha habría de ser el más transigente en la constitución del Poder, que ha de ser para todos, y con este propósito se forma, una garantía.

El partido radical-socialista independiente mantiene sus principios doctrinales que, conviene repetir ahora, son de evolución social, dentro de la democracia; acata respetuoso el más alto poder del Estado; defiende ardorosamente la legalidad constituída; se mantiene en esta hora sereno y atento a su responsabilidad como nunca. No colabora en el Gobierno que se propone formar el doctor Marañón, por las razones expuestas, y se permite elevar su voz, en requerimiento de que se depongan actitudes irreductibles e incomprensibles entre aquellas fuerzas republicanas que, por su tradición y su personalidad, tienen el deber de realizar aquellos sacrificios que no debilitan sino que magnifican a quien sabe servirlos y sufrirlos gallardamente."

La Esquerra

El jefe de la minoría de la Esquerra catalana facilitó la siguiente nota:

"La minoría de Esquerra republicana de Cataluña, fiel a su doctrina como partido que tiene en su credo el parlamentarismo, viene propugnando y ratifica: primero, que las Cortes Constituyentes pueden seguir aún su vida prestando al país el servicio de resolver problemas planteados, que esperan la aprobación de leyes dictaminadas y urgentes. Segundo, que si hubieran de disolverse en un régimen parlamentario como el que nuestra Constitución establece, nosotros, respetuosos con los altos poderes de la República, pero consecuentes en la doctrina, reiteramos nuestro criterio, insistiendo en que del Gobierno que hubiera de formarse no puede eliminarse ningún grupo parlamentario que haya votado la Constitución y deben ser invitados todos, dejando a su propia resolución la responsabilidad de colaborar o no en el mismo. Es en este sentido, en el que la Esquerra republicana de Cataluña viene dando y dará todas las facilidades dentro del respeto y el cumplimiento diligente del Estatuto.

Parece que también se reunió a ellos el grupo de Acción Republicana.

Reunión de los socialistas

La minoría socialista celebró una reunión, que terminó a las nueve y media de la noche. Los diputados manifestaron que volverían a reunirse a las once.

Poco antes terminaron las reuniones de los radicales-socialistas independientes y de Acción Republicana, en las que se cambiaron impresiones acerca de la tramitación de la crisis.

Bugeda habla del artículo 75

El señor Bugeda afirmaba que, a su juicio, la prohibición del artículo 75

(Continúa al final de la primera columna de tercera plana)

COSAS DE LA CALLE, por K-HITO

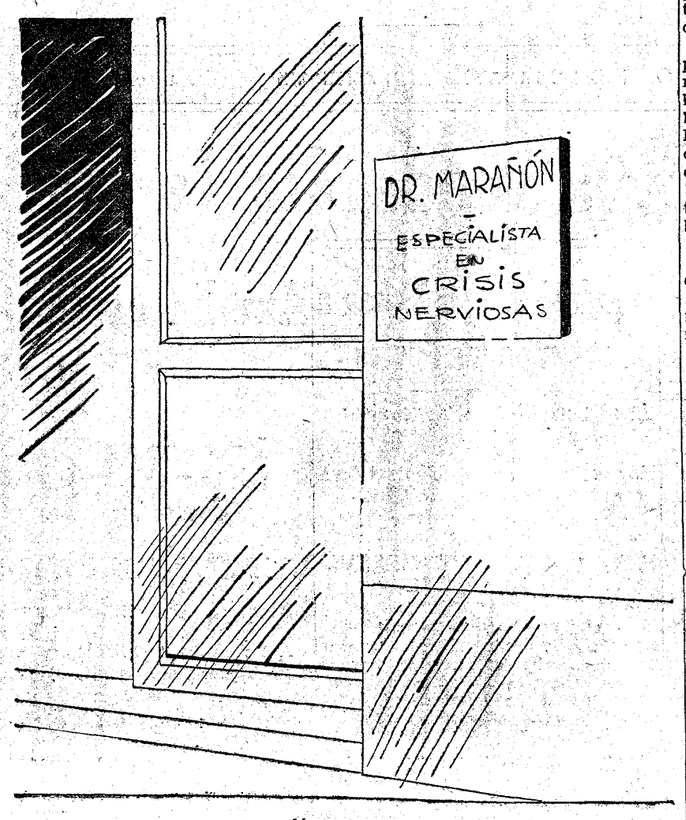

Al pasar

Asistencia a partos
SANATORIO "SANTA ALICIA"
DIRECTOR: DOCTOR VITAL AZA. MADRID

HOTEL PARIS
PUERTA DEL SOL. ALCALA, 2
Habitaciones sin baño, 6 pesetas.
" con baño, 7,50 pesetas.

ROSARIO ARANDUY
COSTURA
inaugura la nueva casa y presentará a partir del día 13 del actual una extensa colección de vestidos y abrigos de otoño-invierno.
MADRID Alcalá, 62 Teléfono 21273
SANTANDER Gándara, 6 Teléfono 2602

—Debo de estar ya cerca de casa. Me parece que reconozco estas nubes.

("Vart Hem", Estocolmo.)

—¿Y por qué han reñido?
—No se sabe nada.
—¡Oh! ¡Qué escándalo!

("Table Talk", Melbourne.)

—A propósito, ¿tiene usted la bondad de afilarme este lápiz?

("Everybody's", Londres.)

A las cinco se prepara un Gobierno de concentración republicana

Los socialistas, después de negar su colaboración, se retiran del Congreso. Declaran que no encuentran fórmula para participar en un Gobierno que creen inconstitucional por el artículo 75. Una nueva reunión de minorías para prestar o no colaboración al señor Martínez Barrios

HASTA AHORA SE LA CONCEDEN LA ORGA Y LOS RADICALES-SOCIALISTAS INDEPENDIENTES

Aceptada por el señor Martínez Barrios la colaboración de los socialistas en el Gobierno con la intervención de un ministro de aquel partido, los socialistas necesitaban dilucidar antes el asunto de la votación del día pasado, porque la mayoría de ellos entendían que el señor Martínez Barrios estaba comprendido dentro del artículo 75 y que, por lo tanto, no podía formar el nuevo Gobierno.

Esta cuestión ha sido la que se ha tratado en primer lugar y en la reunión que han celebrado en el despacho del presidente de la Cámara se llegó al acuerdo siguiente: Los tres ex ministros socialistas formarán una ponencia y redactarán una fórmula que deje a salvo su responsabilidad en la interpretación del artículo 75. Lo que significa como que admiten que el señor Martínez Barrios pueda formar Gobierno.

Este acuerdo ha sido transmitido a la minoría socialista, que sigue reunida y que estudia en estos momentos dicha fórmula.

Todas las gestiones se llevan a cabo con gran sigilo, y así se dan versiones distintas de lo que ha de ser la composición y programa del nuevo Gobierno.

Una de las más autorizadas es la de que el Gobierno estará integrado por el presidente y dos carteras para los radicales, y las demás se darán una a cada partido. Se cree que el nuevo Gobierno, si se logra formarlo de esta manera, se presentará a las Cortes no sólo para aprobar las leyes que hay pendientes, sino también para llegar a una fórmula conciliadora, en virtud de la cual sean las mismas Cortes las que acuerden su disolución. En este caso las Cortes aún funcionarían durante una temporada breve. Se aprobarían la ley de Arrendamientos, la dotación del Tribunal de Garantías y algunas otras leyes.

Sin embargo, se opina también que el nuevo Gobierno, integrado por representantes de todos los partidos, no tendrá inconveniente en la inmediata disolución, puesto que el fin principal del Gobierno ha de ser el de presidir las elecciones.

Al salir el señor Azaña le rodearon numerosos diputados y periodistas. El ex presidente parecía muy optimista y uno de los informadores le preguntó:

—¿Está ya todo arreglado?

—Faltan algunas cosas pequeñas, pero todo se arreglará.

—¿Tendremos Gobierno antes de las cuatro de la mañana?

—Si no es a las cuatro será a las cinco. Qué más da la hora.

En los pasillos se ha comentado mucho que en todas las gestiones realizadas por el señor Martínez Barrios con los partidos no haya figurado ningún representante del grupo del señor Gordón Ordás. No obstante, se ha asegurado que el señor Martínez Barrios mantiene el contacto con dicho grupo a través del señor Feced y cuenta de antemano con su apoyo y colaboración.

Desde luego, se descarta que el señor Maura se avenga a colaborar con el nuevo Gobierno.

Al preguntársele al señor Azaña si se resolvería pronto la crisis, contestó:

—Eso no depende de mí, sino de los socialistas.

También se le preguntó si había ya algunos ministros nombrados para el nuevo Gobierno y contestó:

—Sí, ya hay algunos ministros; pero faltan datos interesantes.

Después, conversando con algunos diputados, dijo que esta noche se parece a la que se discutió el artículo 26.

Nuevas gestiones de Martínez Barrios

A las dos de la madrugada, cuando aún continuaba la reunión de la minoría socialista, el señor Sbert, que estaba en el despacho del señor Besteiro, fué llamado para celebrar una conferencia telefónica con Barcelona con el presidente de la Generalidad, señor Maciá.

El fin de esta conferencia coincidió con la salida de la minoría socialista. Los tres ex ministros recorrieron los pasillos en medio de gran expectación y entraron en el despacho del señor Besteiro, que les acompañaba en la reunión de la minoría.

Unos minutos después entraron también en dicho despacho los señores Azaña y Sbert.

La expectación era enorme, y se esperaba de un momento a otro la constitución del nuevo Gobierno.

A las dos y cuarto el señor Sbert salió de la reunión, y dijo que se llamará a los señores Casares y Franchy Roca. Poco después llegó éste y algo más tarde el señor Casares.

A casa de Maura

A las dos y veinticinco salió el señor Martínez Barrios, y dijo:

—Me voy a la calle. No me sigan ustedes.

Agregó que iba a casa del señor Maura y que en tanto no se resolviese la crisis estaría sin comer y sin dormir.

Dijo, por último, que después de la visita al señor Maura regresaría al Parlamento.

Maura niega su colaboración

A las tres menos diez salió el señor Martínez Barrios de su entrevista con el señor Maura. Los periodistas le preguntaron qué les decía, y contestó:

—Nada; que el señor Maura me ha negado su colaboración.

—¿Pero por qué? ¿Por los socialistas?

—No; insiste en sus puntos de vista contra los Gobiernos republicanos de izquierda.

—¿Formarán parte del Gobierno los socialistas?

—No sé.

—¿Y los radicales-socialistas del señor Gordón Ordás?

—No sé. No sé.

—¿Dónde va usted ahora?

—Ahora voy al Congreso.

Dice Maura

El señor Maura, después de su entrevista con el señor Martínez Barrios, ha dicho a los periodistas lo siguiente:

—El señor Martínez Barrios me ha pedido mi colaboración personal para el Gobierno que intenta formar. Le he dicho que no puedo prestársela de ninguna manera, porque considero ese Gobierno un enorme desatino. ¿Qué va a decir mañana el país cuando vea reunidos al león y a la serpiente? ¿A los hombres del artículo 75 y a los que formaron el anterior Gobierno? Serán razones de alta política, pero a mí, como simple ciudadano, no se me alcanzan. Yo no sólo no puedo estar con ese Gobierno, sino que estaré frente a él y le combatiré desde el primer momento. Lo único que puedo hacer es felicitarme de que el señor Martínez Barrios, a quien yo quiero mucho, pueda hacer el milagro de reunirlos a todos.

Visita a Gordón

El señor Martínez Barrios, desde casa de Maura se dirigió a visitar al señor Gordón Ordás en el domicilio del Comité ejecutivo del partido radical-socialista, sito en la calle de Fernanflor. A la salida el señor Martínez Barrios manifestó que había encontrado facilidades:

—Antes de ser de día—dijo—tendré la lista del nuevo Gobierno, pase lo que pase.

Desde allí marchó al Congreso, donde celebrará una reunión con el señor Besteiro y más tarde con los representantes de las minorías.

Inmediatamente se trasladó al Congreso, y a las tres y veinte de la madrugada penetró en el despacho donde se celebra la reunión.

Marcelino Domingo, ministro

Hemos hablado unos momentos con el señor Galarza, quien se mostraba satisfecho porque, según dijo, al fin ha triunfado el criterio de ellos. Desmintió cuanto se viene diciendo respecto a que los socialistas exijan tres carteras y también que las Cortes hayan de seguir funcionando hasta tomar el acuerdo de disolverse ellas mismas. Se trata, dijo el señor Galarza, de formar un Gobierno con un representante de cada partido, incluso de los socialistas; tan sólo los radicales tendrán alguna preponderancia: la presidencia y dos carteras probablemente. Se trata también de llevar al ministerio de la Gobernación una persona que no pertenezca a ningún partido político. En un principio se había pensado en don Augusto Barcia, pero si no pudiera ser éste sería probablemente el señor Anguera de Sojo o alguna otra personalidad independiente. Desde luego, el nuevo Gobierno viene con el decreto de disolución. Por parte de los radicales-socialistas independientes irá de ministro don Marcelino Domingo, a quien todos han propuesto. No sabía si los demás partidos propondrán a sus jefes y que el Gobierno sea de altas figuras, porque eso dependerá de los mismos partidos.

Por parte de Acción Republicana no creo que entre el señor Azaña. Lo importante ahora es el documento que están redactando los socialistas con respecto a la interpretación del artículo 75 para salvar la responsabilidad de los grupos que votaron el día pasado. Creo que este documento lo suscribirán también los demás grupos.

Probable Gobierno

La composición que se da como probable del nuevo Gobierno es la siguiente: tres radicales, Marcelino Domingo por los radicales-socialistas independientes, Botella Asensi por la izquierda radical-socialista, Feced por los radicales-socialistas de Gordón, Franchy Roca por los federales, un socialista, uno de la Esquerra, uno de la Orga, uno de la Agrupación al Servicio de la República y un independiente, probablemente el señor Anguera de Sojo, para ministro de la Gobernación.

Los socialistas niegan su colaboración

Después de la llegada del señor Martínez Barrios al Congreso salieron del despacho del presidente de la Cámara los tres ex ministros socialistas y el señor Besteiro para asistir a la reunión que celebraba la minoría. Los periodistas pudieron advertir contrariedad manifiesta en la cara de los ex ministros. Después de un rato de estar en la reunión salió a los pasillos el señor Prieto, quien abordado por los periodistas, hizo las siguientes manifestaciones:

—No creo que lo que está sucediendo sea para conservarlo en el misterio. Yo voy a decírselo a ustedes. El señor Martínez Barrios ha requerido la colaboración del partido socialista para el Gobierno que intentaba formar. El señor Largo Caballero le contestó que sometería la cuestión a la minoría. A los otros encargados de formar Gobierno que nos requirieron no había dificultad para contestarles, pero aquí existía lo del artículo 75. Antes de subir a la minoría, en la primera reunión, nos han requerido tanto el señor Domingo como el señor Azaña a que colaboráramos en el Gobierno del señor Martínez Barrios. Se ha planteado la cuestión del artículo 75 en la reunión, a la que ha asistido también el señor Besteiro.

Para nosotros era una cuestión de principio, porque así lo hemos sostenido constantemente y tenía valor e importancia este asunto por ser la primera vez que se plantea y porque había de servir de precedente. La minoría, por unanimidad, acordó mantener el principio, pero ante el requerimiento insistente del señor Martínez Barrios, por mayoría de votos se acordó que los tres ex ministros, con el señor Besteiro, estudiáramos una fórmula que salvara nuestra responsabilidad acerca del artículo 75, en el que considerábamos incluído al señor Martínez Barrios por formar parte del Gobierno anterior. Hemos estado estudiando varias fórmulas. Una, ha sido la de dirigir una carta al señor Martínez Barrios; otra, que el nuevo Gobierno se presentara a la Cámara y darle un voto de confianza, que invalide el de desconfianza que se dió al anterior. Después de estudiadas todas estas fórmulas, nos hemos encontrado con que siempre se manifestaría patente la contradicción con el principio que hemos mantenido, y en vista de ello, y aun sintiéndolo mucho, hemos acordado no dar nuestra colaboración al Gobierno del señor Martínez Barrios.

Los socialistas se retiran

A las cuatro y media salieron de la reunión del despacho del presidente de la Cámara los tres ex ministros socialistas. Se le preguntó al señor Prieto cómo estaba la situación y contestó:

—No hay nada. En esta reunión hemos estado estudiando nuevas posibilidades para buscar una fórmula que salve la del artículo 75; pero se ha visto la imposibilidad de encontrar ninguna fórmula. En vista de ello nosotros nos marchamos y ahí quedan reunidos con el señor Martínez Barrios los representantes de los partidos republicanos.

—¿Cree usted que encontrarán una solución sin la colaboración de ustedes?

—No lo sé. Pero supongo que ahora mismo se disgregarán, porque en vista de la nueva modalidad que toma el asunto, el señor Azaña como el señor Domingo y los demás, tendrán que consultar con sus respectivas minorías y para hacer esto se esperará hasta mañana. Por lo tanto, creo que aquí terminan ustedes la información de hoy, pues mañana por la mañana tendrán que reunirse las minorías para examinar el nuevo estado de cosas.

Más sobre el artículo 75

En los pasillos se siguió hasta la madrugada con gran expectación todos los incidentes y tramitaciones que se estaban realizando de una y otra parte. Después del acuerdo de los socialistas se discutía nuevamente y con abundancia de razonamientos la interpretación del artículo 75. El señor Bugeda decía que ellos no podían pasar por la aplicación de este artículo, pues el informe dado por el señor Posada es tan terminante, que el Presidente de la República tendrá que separar, no sólo al jefe del Gobierno, sino también a todos los ministros, y que, de lo contrario, violaría la Constitución.

Otros diputados que no estaban conformes con esa interpretación alegaban que no podía mantenerse, pues se trataba de un Gobierno completamente distinto, al que no afectaba para nada el artículo 75, y así lo han confirmado otros tratadistas de Derecho político.

Hacia un Gobierno republicano

A las cuatro y media han abandonado el despacho presidencial los señores Azaña y Marcelino Domingo para ir a reunir a sus minorías. También abandonaron la reunión los señores Franchy Roca y Casares Quiroga.

Don Marcelino Domingo manifestó a los periodistas que, a su entender, se va derechamente a un Gobierno de concentración republicana. A tal fin iba a reunirse para tratar del asunto con su minoría e inmediatamente lo haría también el señor Azaña. Entendía que el señor Martínez Barrios permanecería en el Congreso hasta obtener la respuesta de ambas minorías.

Dice Besteiro

Al abandonar su despacho el señor Besteiro fué interrogado sobre la marcha de las negociaciones políticas.

—Yo creo que todo se arreglará—dijo el señor Besteiro.

—¿Pero a qué clase de Gobierno se refiere usted?

—A un Gobierno de concentración republicana.

—¿Sin socialistas?

—Sí, sin socialistas.

—¿Con el apoyo o la benevolencia de los socialistas?

—No me hagan ustedes matizar demasiado.

La Orga colabora

La primera minoría que terminó su reunión fué la Orga. Esta reunión apenas duró diez minutos. A las cinco menos cuarto el señor Casares Quiroga pasó al despacho donde se encontraba el señor Martínez Barrios para comunicarle que el acuerdo tomado por la minoría era de prestarle su colaboración, y sólo ponía como condición la de que el ministro de la Gobernación fuera un independiente, para garantía de los no representados en el Gobierno. Pedían también que los partidos, como el socialista y conservador, que no estuvieran representados en el Gobierno se consideren garantizados en cuanto a la neutralidad electoral, y como sobre este punto parece que no hay dificultad, ellos se consideran, por su parte, suficientemente garantizados.

Como esta posición es también la del señor Martínez Barrios, el grupo de la Orga colaborará en el nuevo Gobierno.

También el señor Domingo

Cinco minutos después terminó la reunión de los radicales-socialistas, y el señor Domingo se dirigió a entrevistarse con el señor Martínez Barrios y comunicarle el acuerdo de su minoría. Interrogado el señor Domingo por los periodistas, contestó:

—Nosotros prestamos nuestra colaboración.

—¿Entonces cree usted que habrá Gobierno en seguida?

—Seguramente sí.

Y sin otras manifestaciones entró en el despacho del señor Martínez Barrios.

Azaña y la Esquerra prestan su concurso

La minoría de Acción Republicana acordó en principio colaborar con los partidos republicanos de izquierda. El acuerdo pasó a trasmitirlo al señor Martínez Barrios el señor Azaña.

También la Esquerra tomó el acuerdo en principio de colaborar con el nuevo Gobierno de concentración republicana.

Terminadas las reuniones de las minorías, sus representantes se trasladaron al despacho donde estaba el señor Martínez Barrios y juntos deliberaron breves instantes. A las cinco y cinco de la mañana el señor Martínez Barrios abandonó el Congreso para dirigirse al ministerio de la Gobernación.

La lista se dará a las doce

Poco después de las cinco salió del Congreso el señor Martínez Barrios, el cual, rodeado de un gran número de periodistas y diputados, dijo:

—Voy a Gobernación, donde continuaré las gestiones, pero puedo decir que el Gobierno está ya dibujado.

Se le preguntó sobre la naturaleza de este Gobierno, y dijo:

—Será un Gobierno de amplísima base.

—¿Entonces no habrá gran predominio de los radicales?

—No; dada la amplísima base que ha de tener, no puede tener muchas carteras ningún partido. Insistió en que formarían parte del Gabinete todos los partidos republicanos, incluso los progresistas y las dos ramas de los federales.

Se le preguntó si tenía pensado cuál sería la persona que desempeñaría el ministerio de la Gobernación.

—Lo tengo pensado todo.

—¿Entonces es la persona que se cree?

—Yo no sé—dijo el señor Martínez Barrios—a quién se refieren ustedes.

—Se ha hablado de una persona ajena a los partidos.

—Desde luego, será una persona que no haya adquirido significación en la lucha de partidos.

Agregó el señor Martínez Barrios que supone que llevará la lista al Presidente de la República de doce a una de hoy domingo, pues tiene que realizar algunas gestiones, sobre todo para acoplamiento de carteras, y además necesita marchar a su casa para asearse. Por último, dijo que no era necesario que los periodistas fueran al ministerio de la Gobernación, pues pensaba dedicarse a acoplar el Gobierno.

Entre las personas que el señor Martínez Barrios tenía citadas en Gobernación para celebrar conferencias figuraban los señores Sánchez Román y Fernández Castillejo.

Todos los republicanos menos Maura

El señor Azaña ha manifestado que se puede dar ya por formado el Gobierno, en el que entrarán representaciones de todos los partidos republicanos, a excepción del señor Maura.

afectaba no sólo al jefe del Gobierno, sino a los componentes del mismo y, portanto, el señor Martínez Barrios no podría constitucionalmente ser nombrado jefe del nuevo Gobierno.

Las tropas, acuarteladas

Por la noche se supo que las tropas de la guarnición habían quedado acuarteladas.

Las responsabilidades

El señor Loperena, vocal de la Comisión de Responsabilidades, facilitó la siguiente nota:

«Me interesa declarar que mi presencia en las Cortes obedece a un ruego de la presidencia del partido: que mi asunto con referencia al voto emitido por la libertad provisional del señor March está sometido al Congreso del partido; que sostengo mis puntos de vista de orden legal en el asunto; que ello no supone un criterio impunista, ni mucho menos en el caso March; que a los efectos de la acusación me adhiero a la nueva acta redactada y aprobada por la Comisión de Responsabilidades.»

El doctor Albiñana

Aun cuando muy lentamente, el doctor Albiñana va mejorando de la operación ha que fué sometido. En el reconocimiento que le hicieron ayer mañana los médicos que le asisten, han podido apreciar que el principio de embolia pulmonar que se le produjo después de la operación, ha desaparecido, afortunadamente.

FIGURAS DE ACTUALIDAD

El aviador alemán Fieseler y el francés Detroyat, que tienen concertado para hoy un desafío acrobático en el aerodromo de Villacoublay

Cuatrocientos peregrinos españoles en Roma

El Papa recibe a un grupo femenino de la Acción Católica francesa

Entrega de cartas credenciales del embajador de Chile en el Vaticano

ROMA, 7.—Ha llegado a Roma una peregrinación de 400 españoles procedentes de Tarragona y presididos por su Arzobispo. La peregrinación está organizada por el Apostolado de la Oración.—**Daffina.**

La Liga Femenina de A. C. francesa

ROMA, 7.—El Papa ha recibido a 140 peregrinos de la Liga Femenina de la Acción Católica francesa, para los cuales tuvo palabras de gran elogio por su floreciente organización, que cuenta con dos millones de mujeres afiliadas.—**Daffina.**

El nuevo embajador de Chile

ROMA, 7.—El Papa ha recibido al nuevo embajador de Chile, Luis Equiguren, quien le ha presentado sus cartas credenciales.

El embajador leyó su discurso en lengua española, mostrando en él la fe y laboriosidad de los católicos chilenos y enumeró muchas de sus obras e Instituciones. A continuación, expresó a Su Santidad los votos del Presidente y del Gobierno. Terminó recordando a sus predecesores e invocando la benevolencia para el ejercicio de su misión.

El Papa contestó en francés, manifestando su júbilo por las bellas palabras pronunciadas por el embajador, así como también por las buenas noticias que le daba de sus hijos chilenos y dedicando frases llenas de benevolencia hacia el embajador. Terminó encargándole transmitir al Presidente y al Gobierno de Chile su bendición apostólica. Después, Su Santidad invitó al embajador a una conversación privada, terminada la cual, visitó la Basílica Vaticana.—**Daffina.**

La próxima visita del Papa a Santa María la Mayor

ROMA, 7.—Como telegrafiamos el miércoles pasado, el día 11, fiesta de la Maternidad de la Virgen María, el Papa se trasladará a la Basílica de Santa María la Mayor, dejando el Vaticano a las ocho de la mañana y recorriendo en automóvil algunas de las principales calles, entre las cuales, la Vía del Imperio.

En la Basílica será recibido por el Capítulo, por el Arcipreste, Cardenal Dolci, quien le ofrecerá la medalla de oro conmemorativa del acontecimiento, que recientemente se ha mandado acuñar.

El Papa entrará a continuación en la Basílica, donde se admira en el ábside una reproducción de la reunión del Concilio de Efeso soberbiamente restaurada. El Papa entrará en la Basílica en la Silla Gestatoria y rodeado de la Corte Pontificia. Asistirá a continuación en el Trono a la misa, que será celebrada por el Cardenal Dolci.

A esta solemne ceremonia asistirán los Cardenales, el Cuerpo diplomático, la Corte Pontificia y el pueblo, que tendrá libre acceso a la Basílica.

Después de la misa el Papa dará la bendición al pueblo desde el balcón principal exterior de la Basílica.—**Daffina.**

RESIDENCIA CATOLICA
"KATIUSKA"
Santa Engracia, 5. — Teléfono 35.228.

La Asamblea de Acció Social Popular en Vich

Los discursos y ponencias giraron en torno a las Encíclicas "Rerum Novarum" y "Quadragessimo Anno". Necesidad de la organización corporativa y del establecimiento del salario familiar. El discurso de clausura estuvo a cargo del Prelado, doctor Perelló

El martes reanudará sus sesiones el Parlamento catalán

(Crónica telefónica de nuestro corresponsal)

BARCELONA, 7.—La actualidad política y la importancia del aplazado conflicto de gas y electricidad nos han obligado a demorar los comentarios de la Asamblea que en Vich celebró Acció Popular. Todo en esa Asamblea resultó interesante: desde la misa inaugural en el altar de Montserrat, de la Catedral, cerca de la tumba del Obispo Torres y Bagé, hasta el discurso de clausura de la Asamblea, a cargo del Prelado, doctor Perelló. Discursos y ponencias giraron en torno de las Encíclicas "Rerum Novarum" y "Quadragessimo Anno", dándose la coincidencia curiosa de que sin previo acuerdo todos los oradores coincidieron en dos puntos: la necesidad de la organización profesional corporativa y el establecimiento del salario familiar por medio de cajas de compensación.

En las diferentes ponencias se puso de relieve la actualidad de las doctrinas de Balmes, que ahora hace un siglo hablaban del socialismo y de la necesidad de atender las justas reivindicaciones de los obreros. Se ha propugnado una nueva organización de la industria, del comercio, formación de sindicatos libres, asociaciones profesionales interprofesionales.

Una parte de la Asamblea se dedicó a estudiar el socialismo en contraposición con las tendencias sociales del catolicismo. De ello trataron especialmente los señores Gallart, Guich y el Obispo, doctor Perelló.

Una de las conclusiones de la Asamblea consistió en cambiar el nombre de Acció Popular por el de Acció Social Popular, para no confundirla con un nombre análogo que ostenta otra entidad de Madrid. Acció Social Popular es un importante centro de estudios sociales, quizás el más importante de Cataluña; pero su actividad es puramente especulativa, sin trascender a la práctica. Desde luego, Acció Social Popular no puede organizarse en partido político. La Lliga Catalana es el supremo obstáculo, casi insuperable, para que en Cataluña actúen y se desenvuelvan organizaciones de derechas análogas a las que en el resto de España existen.

Y, sin embargo, en Cataluña se hace precisa una actuación práctica de los católicos en el campo social. Los socialistas defienden con empeño los últimos reductos que les dejan los anarquistas; la Esquerra pretende tener como cosa propia la organización sindicalista de "Los Treinta", que capitanea Pestaña; la F. A. I. lucha por mantener a sus masas alejadas de la política, con las miras puestas en la revolución social, que cada vez ven con más escepticismo. Las derechas nada tienen y poco procuran hacer en este sentido. La F. O. C. (Federación Obrera Catalana) podía ser un principio de organización, pues ha demostrado saber imponerse a las violencias del anarcosindicalismo; pero, por falta de amparo de la clase patronal, lucha más con la escasez de recursos económicos, que con las dificultades y violencias que contra ella acumula la F. A. I. Algo análogo ocurre a un grupo de animosas y beneméritas señoras "Amigas del obrero", cuya labor heroica no encuentra quien la secunde con efectividad sindical.

Otro hecho importante, digno de ser mencionado, es el propósito de formar el partido obrero "Unión Laborista", que, según el manifiesto recientemente publicado, "no organizará Sindicatos, porque su misión es tan sólo ser el complemento político de todos los Sindicatos y todas las Asociaciones integradas total o parcialmente por obreros".

Acció Social Popular, aunque no pretende actuar como partido político, está en condiciones de formar propagandistas y "líderes" de la causa social católica que puedan llevar a la realidad los llamados ensayos que ahora se emprenden con más buena voluntad, heroísmo y entusiasmo que eficacia práctica.—**ANGULO.**

Se reúne el Consejo de la Generalidad

BARCELONA, 7.—En la Generalidad se reunió esta mañana el Consejo directivo, con asistencia, además del señor Companys, del alcalde y del presidente del Parlamento. Parece que se reunieron para informarse de las últimas impresiones sobre la crisis ministerial.

Hubo un momento en que fueron llamados con toda urgencia al despacho de Maciá los señores Gassols y Dencás, que estaban en la Asamblea de la Esquerra. Dichos señores acudieron en seguida, para evacuar una consulta que se les hizo desde Madrid.

El Parlamento se reunirá el martes

BARCELONA, 7.—El martes próximo reanudará sus sesiones el Parlamento catalán. En el orden del día figura una comunicación del presidente de la Generalidad, en la que participa a la Cámara el nombramiento del nuevo Gobierno.

"Aplech" de las Juventudes

BARCELONA, 7.—Mañana se celebrará en Sitges el "aplech" de las Juventudes de la Lliga. El señor Cambó pronunciará un discurso, al que se concede importancia. Se han adoptado grandes precauciones.

El Congreso de la Esquerra

BARCELONA, 7.—Esta tarde ha continuado el Congreso de la Esquerra, bajo la presidencia de Companys. En la Asamblea se pasó a tratar de los acuerdos tomados por el Directorio en su última reunión, entre los que figuraba la expulsión del grupo de "L'Opinió". Con este motivo, Gassols hizo una larga historia de este pleito, en medio de gran expectación de los reunidos. Esta noche continuará la reunión.

A esta Asamblea de la Esquerra asisten 224 delegados.

Aragay vuelve a ser diputado

BARCELONA, 7.—El señor Aragay, secretario general de los "rabassaires", que había renunciado al acta de diputado como protesta contra la política que seguía el anterior Gobierno de la Esquerra en defensa de los propietarios del campo, ha visitado a Maciá, quien le ha devuelto la renuncia de diputado. Así, pues, el señor Aragay volverá a ejercer el cargo. A la salida de esta entrevista manifestó que había sido de simple cortesía.

Mitin de "L'Opinió"

BARCELONA, 7.—Mañana se celebrará un mitin organizado por el grupo de "L'Opinió". En dicho acto hablarán Lluhí y otros destacados elementos.

Cartuchos de dinamita en la vía férrea

BARCELONA, 7.—De la vía férrea de M. Z. A., cerca de la estación de Sans, fueron recogidos por la Policía diez cartuchos de dinamita roja, que, según se supone, fueron sustraídos de alguna fábrica de dinamita.

A disposición del Juzgado

BARCELONA, 7.—Ha sido puesto a disposición del Juzgado un individuo llamado Tomás García, el cual, en la plaza de Palacio, afeó a un vendedor de periódicos que se descubriera al paso de una bandera del regimiento de Artillería.

Médicos de A. Popular de Sevilla, premiados

SEVILLA, 7.—Con asistencia de las autoridades se celebró esta tarde la apertura de curso en el Ateneo. Al leerse los premios que se habían adjudicado, resultó que había sido premiado un trabajo sobre proyecto de reforma de la asistencia pública sanitaria municipal de Sevilla, presentado por un grupo de médicos pertenecientes a Acción Popular, en cuya representación firmaba el doctor Manuel Murga, miembro también de dicha entidad. Los citados médicos fueron muy felicitados.

En el acto de apertura de curso el presidente del Ateneo, don Salvador Gallardo, leyó un brillante discurso.

FUMADORES

Encontraréis en todas las expendedurías de tabaco las acreditadas labores filipinas de la marca

La Flor de la Isabela

DE MANILA

Cigarros desde 0,80 unidad; señoritas, a 3,65 petaca de 20; CHUMS (cigarrillos Virginia), a 2,80 cajetilla de 20.

"El rey de los gitanos", en el Alkázar

Se han unido Mójica y Rosita Moreno para interpretar esta opereta realizada en español, con la cooperación valiosa del señor López Rubio. Decimos valiosa, porque sin ser un éxito tan grande como desde mucho tiempo echamos de menos en las películas habladas en nuestro idioma, esta vez se da un avance y se usa, al fin, un diálogo más expresivo, más castellano, más en consonancia con la dignidad y el decoro de nuestra gloriosa lengua.

El "film" es una opereta de fina y exquisita música, que tiene precedentes en la literatura, en el teatro y en la cinematografía. No sólo por su ambiente—zíngaros y su vida aventurera y errante—, sino por su acción. De ella son nervio los amores morganáticos de una princesa balkánica y un gitano, el jefe de una tribu. En torno a esta acción hay el pensamiento, acaso demasiado manido, de que el amor vence de las diferencias sociales y de raza

En su desarrollo el "film" es correcto. Unos toques de sentimentalismo cursi, algunas deficiencias de interpretación en las segundas figuras, cierto afán de teatralidad y de hacer valer la música. En el orden moral, la película es decorosa y digna.

¡A LOS CATOLICOS!

La Junta Española de Peregrinaciones les hace saber que tiene en organización **una peregrinación a Roma** en el mes de diciembre y otra a **Tierra Santa** para pasar la **Nochebuena** en la **Santa Gruta de Belén.**

Con ocasión del **XXXII Congreso Eucarístico de Buenos Aires** está ultimando las gestiones para efectuar en uno de los mejores trasatlánticos la PEREGRINACION NACIONAL ESPAÑOLA EN OCTUBRE DE 1934, que será presidida por el excelentísimo señor Obispo de Madrid, don Leopoldo Eijo Garay.

Informes gratuitos: Junta Española de Peregrinaciones, Pi y Margall, 12. Madrid.

Edición cerrada a las seis y media de la mañana

Inauguración del curso en la J. A. P. de Madrid

Un mensaje de la Juventud de Acción Popular de Pozoblanco

Hoy se celebrará en Tendilla un mitin agrario organizado por Acción Obrerista

Bajo la presidencia de los señores Valiente, Laborda (J. M. y V.), Parrondo, Campillo, Serrano, G. Gallo y Castiella se reunieron ayer la Juventud de Acción Popular, con motivo de la inauguración del curso 1933-34.

En primer lugar, el señor Laborda (J. M.) se encargó de la presentación de José Agudo y Pedro García, que desde Pozoblanco han venido a entregarles un mensaje de las organizaciones de aquel lugar.

Después hizo uso de la palabra el presidente de la J. A. P., don José María Valiente, que empezó diciendo que, en estos momentos en que España se encuentra sin Gobierno, es cuando la J. A. P. inaugura el curso. España ha padecido durante dos años la revolución triunfante. Llegaron y ocuparon el Poder con alegría, pero faltó el espíritu y la competencia, y se hundieron en el desastre, a pesar de no haber tenido ni un solo enemigo. Ni eran sinceros con lo que prometían, ni podían sentirlo, por faltarles el espíritu. Han caído, porque el pueblo honrado de España les ha vuelto la espalda ante su incapacidad. Esta es, en esencia, la enseñanza que se nos ofrece a nosotros, las Juventudes Católicas de España. Debemos preocuparnos ante la multitud de miradas que se hallan fijas en nosotros y procurar que no nos ciegue el humo de la victoria. Debemos ser sinceros, valientes y leales y recogernos para capacitarnos ante un porvenir próximo, pues no es bastante jugárselo todo en un momento; con el entusiasmo debe ir la serenidad. Debéis sentiros muy jóvenes en cuanto a los niños, pero muy maduros en cuanto a la misión que habéis de desarrollar. Se impone una concepción nueva de la vida. En nuestra formación debe huirse del fetichismo por el intelectual.

Los países existen por algo. La misión de España ha sido la del espiritualismo, como lo demuestra que al crear un nuevo mundo dijo la reina Isabel: «No quiero esclavos para la tierra, sino almas para el cielo». Debemos crear un frente antimarxista, sí, pero antiobrerista, no. Y decir a los obreros engañados y abandonados que lo que hay de verdad y de justicia lo elevaremos y defenderemos por Dios, por ellos y por España. Hay que formar un Gobierno de los mejores para todo el pueblo y, sobre todo, para los más necesitados.

Si el marxismo derrotado quiere imponerse por la violencia, la derecha, que está en pie, sabrá luchar contra los enemigos de la Patria.

Termina su discurso con un viva a España, que fué unánimemente contestado.

Después, todos los reunidos cantaron el himno de la Juventud.

Los portadores del mensaje de Pozoblanco

José Agudo Mena y Pedro García Dueña, portadores del mensaje a los jefes de la C. E. D. A. y J. A. P., son dos muchachos de diecinueve y veintiún años, respectivamente, que han hecho el viaje en bicicleta. La Directiva de la Juventud de Acción Popular de Pozoblanco inició la suscripción para que éstos pudieran realizar su viaje y pagar el segundo plazo de una de las máquinas. Han tardado en realizar el viaje —427 kilómetros—cinco días, uno de los cuales lo emplearon en reparar las averías de una de las bicicletas. El señor Gil Robles, que ya en otra ocasión dedicó una fotografía a uno de ellos, los recibió en Acción Popular, felicitándolos por su entusiasmo.

Su deseo es regresar el próximo miércoles.

Conferencia del señor Fanjul en Cuenca

CUENCA, 7.—En el teatro de la Merced, completamente lleno de público, incluso pasillos y galerías, ha dado una conferencia dedicada a las afiliadas a Acción Popular Femenina el diputado a Cortes de la minoría agraria don Joaquín Fanjul. Hizo la presentación del conferenciante don Jesús Marchante.

El señor Fanjul trata de la situación política española y analiza históricamente todos los males que acontecen, debidos al materialismo y al racionalismo, propagados por los judíos. Por ese camino jamás logrará España rehacerse. Las derechas españolas, inspiradas en los principios de la Religión cristiana, deben ir a la restauración y reforma de las costumbres. Dirigiéndose a las mujeres, las dice que ha sonado la hora de intervenir en una gran contienda electoral, y, por tanto, el momento de que las derechas españolas den la nota de gallardía y desinterés, eligiendo a los candidatos que representen la docta capacidad, para que la minoría que se lleve al Parlamento no sea como la actual socialista, que son 110 y hablan diez y enmudecen 100.

Habla de la actual crisis política, y dice que no se explica cómo después de las elecciones últimamente celebradas no se concede el decreto de disolución a los radicales, que siguieron en número de votos a los agrarios, ya que éstos, por no haber reconocido el régimen, no se les puede conceder el Poder. Aconseja la unión de las derechas para las próximas elecciones, inspirados todos en Dios, y de esta manera se logrará el triunfo definitivo, que está en el ambiente, y para cuyo triunfo tanto representa la actuación decidida y noble de la mujer española. El señor Fanjul fué muy aplaudido.

Mitin de Acción Obrerista

GUADALAJARA, 7.—En Tendilla se verificará mañana un mitin agrario, organizado por Acción Obrerista. Se espera asista una gran concurrencia. Hablarán Ramón Ruiz, Silvano Cirujano, Pilar Velasco y Eleesbaan Serrano.

femine
MODAS
Plaza del Callao, 4
Teléfono 10035
Tiene los mejores y más elegantes vestidos y abrigos a precios reducidos.

El Tribunal de Garantías se constituirá el día 16

Una visita de los vocales electivos al señor Albornoz

Los señores Silió, Martín Alvarez, Pradera, Del Moral, Melgarejo y Sampol, elegidos vocales de elección del Tribunal de Garantías Constitucionales, visitaron ayer a mediodía al presidente de este organismo, señor Albornoz, para pedirle que reuna sin demora el Tribunal.

Los vocales, que llevaban también la representación expresa de los señores Alcón, Ruiz del Castillo y García de los Ríos, llegaron al Palacio de Justicia cuando el señor Albornoz se disponía a salir y estaba a punto de subir en el coche oficial. A las personas citadas se reunió después el señor Beceña, también vocal del Tribunal de Garantías.

Los reunidos manifestaron al señor Albornoz que, en vista de que no recibían noticia alguna acerca de la constitución del Tribunal, se habían creído en el caso de celebrar con el presidente esta entrevista, a fin de conocer sus propósitos. El señor Albornoz excusó la demora en reunir el Tribunal, primero, por los trabajos de revisión de actas, y últimamente a causa de la crisis política. Manifestó además que al carecer todavía de consignación presupuestaria para el Tribunal, no se podía llevar a cabo la instalación de éste, así como tampoco la provisión de la plantilla de empleados, auxiliares y subalternos.

Los visitantes hicieron notar al señor Albornoz que, de esperar a la desaparición de tales obstáculos, la constitución del Tribunal se demoraría demasiado, y declararon que respecto a los propios sueldos no tenían prisa alguna en percibirlos. En cambio, sí entendían de su obligación el entrar prontamente en funciones, ya que se consideraban en posesión de sus cargos desde el momento de su triunfo electoral.

El señor Albornoz anunció a sus visitantes que su propósito era convocar la reunión del Tribunal hacia mediados de mes, en fecha que no pasaría del día 18.

Accidente automovilista en Vizcaya

Resultan heridas cinco personas, entre ellas, de gravedad, el alcalde de Durango

BILBAO, 7.—En el pueblo de Marquina chocaron un automóvil de la matrícula de Bilbao y otro de la de Barcelona, resultando cinco personas heridas. Uno de los heridos es el alcalde de Durango, don Adolfo Uribasterra, ex diputado provincial y persona muy conocida en la provincia. Las lesiones que sufre son de pronóstico grave.

Sentencia por homicidio

BILBAO, 7.—Esta mañana se ha visto ante Jurado una causa contra Luis Roca, acusado de homicidio, quien es reincidente en esta clase de delitos. Para defender al procesado se presentó el letrado señor Basterra, no obstante hallarse enfermo y haber recibido del procesado una carta redactada en términos incorrectos en que rechazaba su representación. La Sala obligó al señor Basterra a defender al procesado, en vista de que no tenía defensor. Las pruebas fueron desfavorables para Luis Roca, y el Tribunal le condenó a la pena de diez y siete años, cuatro meses y un día de prisión y al pago de quince mil pesetas, en concepto de indemnización.

Hurto de dinamita

BILBAO, 7.—Dicen del pueblo de Somorrostro que tres individuos penetraron en una mina y de ella se llevaron diez grandes paquetes de dinamita. Cometido el robo, los tres sujetos tomaron la dirección de la provincia de Santander.

El nuevo jefe tradicionalista

BILBAO, 7.—El nuevo jefe señorial tradicionalista de Vizcaya, D. Esteban Bilbao, ha dirigido una larga alocución a los tradicionalistas vizcaínos con motivo de la toma de posesión de su alto cargo.

NOTARIAS
Preparación exclusiva. Muy reducido número de alumnos. LISTA, 24.

SOLARES
La mejor agua medicinal y de mesa

GRAIN DE VALS
SE RECOMIENDA POR SÍ SOLO
COMO LAXANTE DEPURATIVO

Luisa
ALTA COSTURA
Av. Conde Peñalver, 18.
Teléfono 13825.
Presenta, de once a una y de cuatro a siete, su magnífica y numerosa colección de vestidos y abrigos, exhibiendo también los trajes de "sport", de los que tiene la exclusiva.

Varsovia ya no da el parte meteorológico

NAUEN, 7.—Desde hace unos días el Instituto Meteorológico de Varsovia ha dejado de dar el parte del estado del tiempo, que venía publicando. Como consecuencia de ello ha recibido preguntas de muchos sitios sobre las causas de haber dejado de dar tal servicio, y la Dirección del Instituto ha contestado que es debido a haber recibido órdenes para ello de las altas autoridades.

Fumad cigarrillos refrescantes
MERZ

Motores Siemens
Los mas conocidos

Comer con desgana,
en todas las edades es pernicioso; pero a la edad del desarrollo, reviste caracteres sumamente graves.
Es un peligro
del que se librará toda persona inapetente, tomando el tónico-reconstituyente "Salud", el más indicado para devolver el apetito y restaurar las fuerzas.
Para su existencia
amenazada por los estragos de la desnutrición y la anemia, para recobrar en breves días su vigor y lozanía, no tiene rival el famoso Reconstituyente
HIPOFOSFITOS SALUD
Aprobado por la Academia de Medicina.
Se puede tomar en todo tiempo.
No se vende a granel.
LAXANTE SALUD
EFICACÍSIMO CONTRA EL ESTREÑIMIENTO Y LA BILIS.
Pídase en Farmacias.

†

LA SEÑORA

D.ª ELVIRA BRONCANO GARZON

Ha fallecido

EL DIA 7 DE OCTUBRE DE 1933

DESPUES DE RECIBIR LOS SANTOS SACRAMENTOS Y LA BENDICION DE SU SANTIDAD

R. I. P.

Su desconsolado esposo, don Francisco Arce Iradier; hijos, doña Julia, doña María Luisa, doña Francisca y don Francisco de Olavarria; hijos políticos, don José García-Aynat y don Luis Vallejo; nieta, hermanos políticos, tía, primos y demás parientes

RUEGAN a sus amistades se sirvan encomendar su alma a Dios y asistan a la conducción del cadáver que tendrá lugar hoy, 8 de octubre, a las CUATRO de la tarde, desde la casa mortuoria, Génova, 9, al cementerio de Nuestra Señora de la Almudena, donde recibirá cristiana sepultura.

Hay concedidas indulgencias por varios señores Prelados en la forma acostumbrada.

No se reparten esquelas.

POMPAS FUNEBRES, S. A. ARENAL, 4. MADRID

EL JEFE DEL GOBIERNO DE PRUSIA VISITA SILESIA OFICIALMENTE

Noventa mil miembros de las secciones de Asalto esperan a Goering en Breslau

En Brandenburgo se ha colocado en septiembre a sesenta mil obreros parados

El procesado por el incendio del Reichstag, Dimitroff, readmitido en la sala

Las próximas sesiones, a partir del martes, se celebrarán en Berlín

NAUEN, 7.—Como consecuencia de la campaña contra el paro forzoso, en la provincia de Brandenburgo, donde se encuentra enclavado Berlín, se ha conseguido colocar en el mes de septiembre a 60.000 obreros, siendo de notar que precisamente este mes de septiembre se ha distinguido siempre por un considerable aumento en el paro forzoso. De estos obreros colocados, 34.000 lo han sido en Berlín.

Goering visita oficialmente Silesia

NAUEN, 7.—Con motivo de la primera visita oficial que realiza a Silesia el presidente del Gobierno prusiano, Goering, se han congregado en Breslau 90.000 miembros de las secciones de Asalto de Silesia y de las regiones vecinas.

El presidente del Gobierno se trasladó esta tarde a Breslau en avión, y pronunciará en dicha ciudad un amplio discurso político.

Dimitroff readmitido en la sala del Tribunal

LEIPZIG, 7.—A partir del martes próximo, la vista de la causa por el incendio del Reichstag continuará en Berlín, en el edificio incendiado.

El incidente Dimitroff ha terminado con la declaración del acusado de no haber querido injuriar ni a la justicia ni a la Policía. Dimitroff ha vuelto a ocupar su puesto en el banco de los acusados.

Van der Lubbe y los acusados búlgaros han negado la declaración de un camarero, que afirmaba haberles visto juntos en una cervecería de Berlín.

Se reanuda el interrogatorio a Dimitroff

LEIPZIG, 7.—Reanudado el interrogatorio de Dimitroff, éste afirmó que sus acusadores no podrán presentarle un solo documento escrito por él a propósito de la situación política en Alemania y contra el régimen ni ninguna carta dirigida al partido comunista alemán o a organizaciones o personas alemanas.

El representante del Ministerio público le hizo notar que él mismo había confesado haberse entrevistado dos veces con el ex diputado comunista Muenzenberg, al parecer uno de los autores del libro pardo. La criada del ex diputado declaró, en efecto, que Dimitroff había asistido frecuentemente a reuniones en el domicilio de Muenzenberg y aún casi creyó reconocer también al acusado Popoff.

Dimitroff confesó haber tratado de esconder en el coche de la Policía, cuando fué detenido, un manifiesto del Comité ejecutivo de la Internacional comunista del 3 de marzo.

Popoff declaró, por su parte, que el día del incendio del Reichstag pasó la tarde con Taneff en varios restaurantes y cafés de Berlín y luego fueron ambos al "cine", en donde permanecieron hasta las diez de la noche, separándose más tarde.

Teneff confirmó estas declaraciones.

Como el presidente dijera que en las investigaciones de la Policía no figura ninguna de estas alegaciones, Popoff trató de probar lo que afirmó dando una serie de detalles vagos.

La próxima sesión se celebrará el martes.

En Polonia asaltan un local de la Unión Alemana

KATTOWITZ, 7.—Un grupo de polacos ha invadido el local de la Unión alemana de Altberun, cerca de Byslowitz, y después de amenazar al conserje y su mujer con revólveres, fracturaron el armario, donde se guardaban los libros y periódicos alemanes, de los cuales se apoderaron, huyendo inmediatamente.

La Policía ha realizado pesquisas, que no han dado hasta ahora ningún resultado.

Un profesor pesca un pez desconocido

HERMOSA BEACH (California), 7. El profesor George Merrick, del Instituto ictiológico de San Francisco, ha pescado una especie muy rara de pez, que no había sido hasta ahora catalogada por ninguna autoridad en la materia.

Este curioso espécimen tiene un decímetro de largo, es de color oscuro, y tiene en la cabeza dos protuberancias parecidas a cuernos de rinoceronte. Las aletas delanteras son en forma de manos, muy parecidas a las del mamatí, y en medio de las aletas posee una cavidad donde parece guarda los críos.

Un muerto y seis heridos por accidente en Londres

LONDRES, 7.—Durante la ceremonia del relevo de la guardia exterior del Buckingham Palace, un camión se precipitó sobre un grupo de curiosos y derribó a diez de ellos, yéndose a estrellar contra una columna del alumbrado.

Inmediatamente se procedió a recoger a siete heridos, los cuales fueron trasladados al Hospital, donde, al cabo de poco tiempo, murió uno de ellos. Su Majestad en cuanto conoció el accidente se interesó por el estado de los heridos.

Declaración fascista del vicecanciller austríaco

El canciller Dollfuss pasará una temporada en el campo

Dimisión del jefe de la Policía política de Austria

VIENA, 7.—En un artículo publicado por el diario "Oesterreichsche Abend Zeitung", el vicecanciller, Fey, declara que la reconstrucción de Austria debería efectuarse mediante una adaptación de los principios fascistas.

El vicecanciller afirma que el nacionalsocialismo no puede, por múltiples razones, ser conveniente a Austria, pero que el austríaco tiene el deber de conservar sus particularidades y su independencia dentro del marco de la cultura alemana.

Dollfuss irá al campo una temporada

VIENA, 7.—El canciller, señor Dollfuss, ha estado hoy en la Cancillería Federal, en donde recibió al vicecanciller y se enteró de los informes que han presentado los ministros.

Por consejo de los médicos pasará el fin de semana en el campo con su familia.

El canciller continúa recibiendo centenares de telegramas y cartas de felicitación de todas partes del mundo. Entre los recibidos figura uno de un industrial de Vorarlberg, quien, en respuesta a la propaganda hitleriana contra el empréstito internacional austríaco, anuncia al canciller que suscribirá para ese empréstito la suma de 100.000 schillings.

Dimite el jefe de la Policía política

VIENA, 7.—El jefe de la Policía política ha pedido el retiro y ha sido sustituído por el antiguo titular del cargo consejero judicial señor Presser.

Aunque el comunicado facilitado por la Prefectura de Policía dando cuenta de ello, no hace comentario alguno, se supone que esta petición de retiro está relacionada con la instrucción de diligencias relativas al atentado contra Dollfuss.

Más detenidos por el atentado

VIENA, 7.—La Policía ha detenido a otras seis personas sospechosas de estar complicadas en el atentado al canciller Dollfuss.

El Congreso socialista

VIENA, 7.—El leader socialista francés Leon Blum asistirá a las sesiones del Congreso socialista austríaco.

LOS RADICALES FRANCESES APRUEBAN LA POLITICA EXTERIOR DEL GOBIERNO

Se pide que el Gobierno obtenga de España fácil entrada a los productos franceses

PARIS, 7.—El Congreso radical y radical-socialista francés ha aprobado una moción presentada por Jack Kayser «joven radical», mediante la cual, el partido declara su conformidad con la política exterior que han seguido los varios Gobiernos radicales desde las elecciones de mayo de 1932.

Dicha moción agrega que la política exterior debe continuar inspirada en los principios fundamentales de la idea que preside la Sociedad de las Naciones. Por lo que se refiere a Austria, garantía de su libertad e independencia. Por lo que se refiere al desarme, se expresa el deseo de que se llegue a un convenio sobre las siguientes bases: Primera, abolición de la fabricación privada de armas y municiones; segunda, vigilancia de las fabricaciones que efectúen las factorías estatales; tercera, industrialización de las industrias de aviación y químicas, así como su trasformación, con objeto de que no puedan servir para que su producción se utilice para realizar agresiones; cuarta, si, a pesar de la Comisión permanente internacional de control resultara que algún país lleva a cabo una agresión, deben preverse medidas para sancionar al que tal haga; por último, que todas las medidas de desarme que se acuerden, se hagan efectivas, precisamente después de un período de prueba que se fije de antemano en el convenio del desarme, y siempre que ningún país hubiera transgredido los términos de dicho convenio.

La política comercial francesa y España

PARIS, 7.—El Comité de Aduanas y Acuerdos comerciales del Comité National des Conseillers du Commerce Extérieur ha solicitado del Gobierno francés que haga prevalecer del modo más vigoroso, en las negociaciones en curso con España, la necesidad para el Gobierno español de dar a las exportaciones francesas una reglamentación que permita acercarse al equilibrio de la balanza comercial.

El "lock-out" de Dunkerque

DUNKERQUE, 7.—La primera jornada de "lock-out" de los trabajadores del muelle ha transcurrido sin que se haya producido ningún incidente.

Los socialistas invaden una finca en Ríolobos

La vendimia, paralizada en Palma del Condado por los sindicalistas y socialistas

PLASENCIA, 7.—Los elementos de la Casa del Pueblo de Ríolobos han asaltado hoy, como lo han hecho otras veces, la dehesa propiedad de don José Tavira y han sembrado de la forma que les ha parecido las tierras.

La vendimia, paralizada por la huelga

PALMA DEL CONDADO, 7.—Continúa la huelga declarada por la C. N T. y la Casa del Pueblo. Con este motivo se hallan paralizadas las faenas de la vendimia y por las exigencias irrealizables de los huelguistas, ha resultado inútil la intervención del presidente del Jurado mixto rural de Huelva. Han aparecido unos pasquines rojos, en los que se excita a la huelga y a cometer violencias.

En el local enclavado en la carretera que conduce a Bollullos, propiedad del patrono Martín Ogazón, único que en los días de huelga sindicalista y socialista realizó trabajos de vendimia, se ha declarado un incendio. Se desconoce si ha sido intencionado.

Queman la Prensa de Madrid

ZARAGOZA, 7.—Esta tarde, al llegar a la puerta de la Asociación de Vendedores de Periódicos, el camión de correos que conducía la Prensa de Madrid llegada en el rápido, catorce o dieciséis individuos, al parecer obreros, pistola en mano obligaron a descender del camión al conductor. Seguidamente, mientras unos le amenazaban, otros rociaron de gasolina el vehículo y lo prendieron fuego. A pesar de los esfuerzos de los bomberos, el coche quedó casi destruído, así como la mayoría de los paquetes de prensa.

Se cree que este hecho guarda relación con la recogida de "CNT" y la prohibición de que dichos elementos tirasen una hoja suplemento del diario recogido.

Incendio intencionado

CUENCA, 7.—En Villamayor de Santiago, un individuo, llamado Victoriano Jiménez, prendió fuego a unas maderas almacenadas en un corral, como represalia por haber sido despedido por su patrono Juan Lodares. El incendiario pasó a la cárcel.

Huelga de tipógrafos

LAS PALMAS, 7.—Se han declarado en huelga todos los tipógrafos por solidaridad con unos compañeros despedidos en una imprenta. Por este motivo, no se publicarán mañana periódicos.

Petición de auxilio

ZARAGOZA, 7.—En la sesión de hoy en la Diputación se acordó dirigirse al ministro de Hacienda y al director del Timbre, con objeto de que vean el medio de auxiliar a los obreros de la fábrica de cerillas de Tarazona, que solamente trabajan dos días a la semana. Esta situación afecta a 900 obreros de uno y otro sexo.

Grandes precauciones en Granada

GRANADA, 7.—Esta noche se ha observado la adopción de grandes precauciones. Se ha concentrado la Guardia civil de Caballería. Los guardias de Seguridad prestan servicio de retén y patrullan por las calles con tercerola. También llevan tercerola y patrullan los guardias de Asalto. Por las calles céntricas y carreteras prestan servicio de vigilancia escuadras de la Guardia civil de Infantería y de Caballería.

Corren varios rumores sobre la adopción de estas precauciones. Según unos, se debe a que, al parecer, los socialistas de la vega pensaban hacer una marcha sobre la ciudad, y, según otros, al temor de que promuevan disturbios las juventudes libertarias y otros elementos de la F. A. I., que están molestos contra el gobernador por la nota que éste facilitó con respecto a la detención de los autores del atraco que costó la vida al señor Vinuesa.

Hoy se repartió un manifiesto de las Juventudes libertarias, sin pie de imprenta, en el que se protesta duramente contra las manifestaciones del gobernador con respecto a las detenciones practicadas con motivo del atraco de días pasados.

En libertad

GRANADA, 7.—Ha sido puesta en libertad Ana Pérez, que fué detenida con los autores del atraco que costó la vida al cajero señor Vinuesa. Los demás detenidos continúan en la cárcel.

Un arbitrio en Chillón sobre las campanas

Más de mil vecinos piden al gobernador que no apruebe esta medida

CIUDAD REAL, 7.—El Ayuntamiento de Chillón, en sesión presidida por el alcalde socialista, acordó imponer un arbitrio al toque de las campanas de las iglesias, con las siguientes tarifas: por entierros de primera, 75 pesetas, y los toques breves de Angelus, Animas, etc., una peseta. El incumplimiento se castigará con multa de 25 pesetas. Para poder tocar el cura párroco solicitará previamnte la licencia del Ayuntamiento, abonando los derechos por anticipado. El alcalde alega que se trata de evitar el ruido, molesto para el vecindario, que produce el toque de las campanas. Más de mil vecinos han dirigido un escrito al gobernador pidiéndole que desapruebe estas injustas medidas. El pueblo las comenta con mucha dureza. También el Ayuntamiento de este pueblo dejó de abonar las cantidades que adeudaba al contratista de las escuelas.

El A. de Melilla no puede pagar a los empleados

MELILLA, 7.—Recibimos el siguiente telegrama de Melilla: "En la sesión del Ayuntamiento, el alcalde confesó la ruina del Municipio, al tener que negarse a pagar a ls empleados. Por denuncias hechas por el periódico "El Progreso" sobre los despilfarros cometidos, el director de dicho periódico lleva un mes en la cárcel, declarado loco, y el periódico suspendido." Firma Herrera.

Dos alcaldes multados

ZAMORA, 7.—El gobernador ha multado al alcalde de Carbajales de Alba, por mantener en su cargo a un alguacil que estaba procesado.

También ha multado con 500 pesetas al alcalde de Alfaraz, en cuya plaza celebraron los vecinos una capea con un cabestro y 28 novillos que sacaron de una dehesa. El alcalde, durante la celebración de la capea, se ausentó de la localidad, sin permiso del gobernador.

Ayer se inauguró el Salón de Otoño

Es el décimotercero de los organizados por la Asociación de Pintores y Escultores

A las once de la mañana se celebró en el Palacio de Exposiciones del Retiro la inauguración del Salón de Otoño, el XIII de los organizados por la Asociación de Pintores y Escultores.

Asistieron al acto el presidente de la Diputación y el alcalde de Madrid, quienes recorrieron las salas, acompañados por don Julio Moisés, don Enrique Esterco Ortega y los señores Vicente, Casado, Benedito y Pulido.

El ministro de Instrucción pública y el director de Bellas Artes se excusaron de asistir por razón del momento político.

Entre los asistentes figuraban familiares del malogrado Julio Romero de Torres, a quien se dedica una interesantísima sala; don Marceliano Santamaría, que recibió muchas felicitaciones por el brillante conjunto de sus obras. El cónsul de España en Florencia, señor de Solana; los señores Caporiti, Brauna, Romero Barrero, Pantorba, Fernández Balbuena, marqués de Bellamar y muchos expositores.

Impresión de conjunto

Dentro de la gran amplitud que el tradicional concepto impone universalmente a los salones de Otoño, puerta abierta a todas las maneras y a todas las tendencias, se observa en el de este año un mayor equilibrio y una más acentuada serenidad, que no excluye el grito estridente de algunas audacias. Gritos ya oídos y audacias de muchos, que de tiempo en tiempo van perdiendo gallardía y eficacia.

Lo que de estas maneras evolucionó lógicamente en un deseo puro y sincero de arte, con un fin constructivo, es justamente lo que da el tono firme y sereno a este Salón de Otoño, más homogéneo, más sólido acaso que en la última Exposición Nacional.

No es tan frecuente, también es menor el número de obras, la nota personal destacada, pero el conjunto, y el conjunto es siempre más orientador que el rasgo aislado, manifiesta una corriente notable hacia el concepto inimitable de arte. En algunos artistas este concepto va con toda franqueza hacia el clasicismo, que a veces se transparenta incluso a través de alguna extravagancia de la manera.

Es curioso que donde más se acentúa esta tendencia es en la sala dedicada a los pintores catalanes. Allí la nota puramente clasicista que da Luis Masriera con su bellísima danza, va seguida, aunque un poco más de lejos, por Vela Puig, y aun por Rodríguez Pino, dentro de esa inquietud en la que se mezcla un sentido impresionista con un ansia de expresión intensa, armonía de dos maneras que parecen luchar en un máximo efecto.

La expresión va ganando en sinceridad: todo habla un lenguaje más expresivo y más espontáneo, que salva hasta aquellas barreras entre escuela y escuela que parecían inderrocables.

Esta simpática y efusiva claridad es la nota más saliente de esta Exposición, y la que resta más grabada en el visitante. Contribuye mucho a ella la moderna y hábil colocación de las obras. Se han ido buscando notas armónicas, una especie de acordes, no sólo entre las tonalidades más destacadas de los cuadros, sino aun entre la manera y el pensamiento. Se ha suprimido así el contraste duro, agrio y hostil entre obras contrarias, y esta armonía permite una tranquila valoración, no sólo de las obras aisladas, sino de las tendencias predominantes.

HANS

Reunión de gremios

La Cámara Oficial de la Industria de la provincia de Madrid comunica a sus electores que en los días y horas que a continuación se señalan se verificará, en su domicilio social (Huertas, 13), el nombramiento de clasificadores de sus respectivos gremios para el próximo año.

Día 9 de octubre (primera mesa).—A las diez de la mañana, Talleres de construcción de coches; a las diez y media, Fábricas de tintas; a las once, Laboratorios químicos; a las once y media, Laboratorios anejos a farmacia; a las tres de la tarde, Fábricas de petacas y carteras; a las tres y media, Estuches de lujo.

Tarifa cuarta.—A las cuatro y media de la tarde, Ebanistas de lujo (Casco); a las cinco, Sastres para el Ejército; a las cinco y media, Sastres con géneros finos; a las seis, Decoradores de edificios.

Segunda mesa.—A las nueve de la mañana, Decoradores de edificios; a las nueve y media, Confiteros pasteleros (Casco); a las diez, Confiteros pasteleros; a las diez y media, Sastres con géneros del país (Casco); a las tres de la tarde, Talleres de galvanoplastia (Casco); a las tres y media, Fotógrafos con galería (Casco); a las cuatro, Marmolistas (Casco); a las cuatro y media, Marmolistas; a las cinco, Maestros albañiles (Casco); a las cinco y media, Maestros albañiles; a las seis, Constructores de pozos y atarjeas (Casco).

Día 10 de octubre.—(Primera Mesa).—A las nueve de la mañana, Constructores de pozos y Atarjeas; a las nueve y media, Maestros canteros (Casco); a las diez, Ebanistas sin tienda (Casco); a las diez y media, Ebanistas sin tienda; a las once, Escultores decoradores (Casco); a las once y media, Modistas de sombreros (Casco); a las tres de la tarde, Peluqueros en salón (Casco); a las tres y media, Tintoreros (Casco); a las cuatro, Tintoreros; a las cuatro y media, Constructores de aparatos prótesis dentaria (Casco); a las cinco, Barberos en salón (Casco); a las cinco y media, Tallistas; a las seis, Peluqueros en tienda.

(Segunda Mesa).—A las nueve de la mañana, Secadores a fuego y plateros compositores (Casco); a las nueve y media, Constructores de aparatos de cinc; a las diez, Constructores de Calzado, más de cuatro operarios; a las diez y media, Constructores calzado, hasta cuatro operarios; a las once, Constructores de bragueros (Casco); a las once y media, Barberos en tienda (Casco); a las tres de la tarde, Barberos en tienda; a las tres y media, Boteros (Casco); a las cuatro, Broncistas que no emplean máquinas movidas por fuerza mecánica; a las cuatro y media, Carpinteros (Casco); a las cinco, Carpinteros; a las cinco y media, Constructores de carros (Casco); a las seis, Constructores de carros.

ITURZAETA
Plaza de Oriente, 3.
Presenta, a partir del día 10, su colección de vestidos y abrigos de otoño-invierno.

LA VIDA EN MADRID

Academia Nacional de Medicina

Presidida por el profesor Amalio Gimeno, se celebró la primera sesión del curso científico de otoño. Concurrió numeroso público, y en el estrado vimos a los académicos señores Rodríguez Pinilla, Goyanes, Martín Salazar, Huertas, Codina, Decref, García del Real, Slocker, Gimeno (don Vicente), Criado y Aguilar, Maestre, Sarabia, Díaz del Villar, Alvarez Ude, Madrid y Moreno, Chicote, Murillo y Mariscal y los corresponsales señores Aza, Cortezo (don Javier), Moreno Vega, Alonso y García Sierra y San Pedro Anchochuri.

El doctor Villaverde desarrolló brillantemente el tema "Consideraciones sobre la psicología del médico y su relación con las modernas orientaciones de la medicina". Lo sugestivo del asunto y las múltiples facetas para su examen dieron ocasión a que intervinieran los doctores García del Real, Vital Aza, Codina, Maestre y don Juan San Pedro, que ocuparon el tiempo reglamentario con sus notables aportaciones.

El conde de Gimeno y el doctor Slocker intervendrán acerca de este asunto el próximo sábado 14.

Tipos y trajes de España

El día 10 del corriente, a las seis de la tarde, se inaugurará en los salones del Círculo de Bellas Artes, la Exposición de fotografías de tipos y trajes característicos de las regiones españolas, de que es autor el ilustre artista don José Ortiz de Echagüe. Las obras que la integran están elegidas entre un mayor número, ejecutadas por el autor en un período de treinta años.

La entrada será pública y las horas de visita en los días sucesivos laborables, de seis y media a nueve de la noche; los domingos, sólo se abre por las mañanas, de once a una.

Segunda Asamblea de veterinarios higienistas

Mañana lunes, a las once y media de la mañana, y en el salón de actos de la Escuela de Veterinaria de Madrid, tendrá lugar la sesión inaugural de la segunda Asamblea de Veterinarios Higienistas.

Los distintos actos que durante su desarrollo han de celebrarse tienen como objeto fundamental el contribuir a la implantación en España de una organización sanitaria en las industrias bromatológicas que permita poner término a los abusos cometidos por los industriales de mala fe y que por afectar a nuestra capacidad productora, que no solamente se desenvuelve en el interior, sino que extiende sus actividades más allá de las fronteras, además de originar un grave daño a la salud pública, influyendo, perniciosamente, en el crédito de nuestro comercio, determinan un serio quebranto a la economía nacional.

Las cédulas personales

La Diputación provincial ha hecho pública esta nota:

"Se advierte a los contribuyentes que tengan en descubierto sus cédulas del año 1932, o que por cualquier motivo hubieran de canjear la obtenida de igual año por otra de clase superior, que el día 13 del actual termina el tercer período de los señalados para la recaudación ejecutiva de dichos descubiertos, y que, desde el día siguiente, aumenta la penalidad con arreglo a las escalas

Jurado mixto de Médicos de Sociedades de Seguros

El día 10 de los corrientes, de once a doce de la mañana, se verificarán en el domicilio de la Delegación Provincial del Trabajo, sita en la calle de Amador de los Ríos, número 5, las elecciones para la designación de los tres vocales efectivos e igual número de suplentes, que habrán de integrar la representación patronal en la Sección de Médicos de Sociedades de Seguros contra Accidentes del Trabajo, del Jurado Mixto de Médicos, Practicantes y demás especialidades al servicio de entidades benéfico-sanitarias, en las que podrán tomar parte todas las Compañías y Mutualidades patronales, domiciliadas en esta capital, autorizadas para practicar este género de seguro.

Curso de estudios en el Instituto francés

Mañana, día 9, se reanudarán en el Instituto Francés (Marqués de la Ensenada, 10) las cursos de conferencias, que este año estarán a cargo del director, M. Paul Guinard, y del catedrático M. Gabriel Laplane.

Durante el primer trimestre del curso M. Guinard desarrollará los siguientes temas: "La Francia del Renacimiento" y "La pintura y la miniatura francesas en la Edad Media". M. Laplane estudiará "La novela de análisis en Francia" y "La literatura y las ciencias en Francia desde la época clásica".

La conferencia inaugural la pronunciará M. Guinard el lunes, a las siete de la tarde, y versará sobre "Francia a fines del siglo XV".

Sigue abierta la matrícula para las clases de lengua francesa y los cursos de estudios superiores franceses. Podrá formalizarse todos los días, de doce a una y de seis y media a siete.

Los Amigos y Vecinos de El Pardo

La Sociedad Amigos y Vecinos de El Pardo, recientemente constituida, se halla en contacto directo con el Patrimonio de la República, ministerio de la Guerra, Capitanía general, Gobierno civil y Ayuntamiento de Madrid, para celebrar en breve un gran festival en El Pardo, dedicado al pueblo de Madrid, y como iniciación de su campaña turística en favor de los intereses de El Pardo.

Curso sobre ciencias del hogar

La Asociación Española para la difusión de las ciencias del hogar ha organizado un curso público dividido en dos períodos. El primero, que se inaugurará el próximo día 16, terminará a mediados de diciembre; el segundo dará comienzo el 15 de enero, para terminar el 31 de marzo.

Se estudiará la organización científica del trabajo doméstico; Puericultura y educación familiar; Alimentación y cocina; Quitamanchas, lavado y planchado; Corte y arreglo de vestidos; Dibujo y arte decorativos aplicados al hogar, y cuidados a los enfermos y socorros de urgencia en el hogar.

Las clases se darán tres veces por semana, de once a una y media, en la Casa Regional Valenciana (Celenque, 1).

Los informes e inscripciones pueden obtenerse en el domicilio de la tesorera de la entidad, señorita de Aleixandre, Conde de Aranda, 6, principal, derecha.

Boletín meteorológico

Estado general.—Por las costas de Inglaterra, Francia y Portugal se sitúan hoy los varios centros de presiones débiles, que producen mal tiempo por todas las comarcas occidentales de Europa. Las zonas de buen tiempo están por Europa Central y al Norte de las Azores.

Por España ha llovido por Extremadura, cuencas del Tajo y Duero, Galicia y Vascongadas, con algunas tormentas en el golfo de Vizcaya. El cielo continúa cubierto y la temperatura desciende lentamente.

Lluvias recogidas hasta las seis de la tarde de ayer: En León, 58 mm.; Pamplona, 37; Orense, 22; Gerona, 21; Badajoz, 18; Santiago, 16; Coruña, 15; Bilbao y San Sebastián, 11; Cáceres, 9; Avila, Guadalajara y Burgos, 6; Salamanca, 5; Logroño, 4; Valladolid, Madrid, 3; Granada y Zaragoza, 2; Córdoba, Huesca, 1; Zamora, 0,9; Palencia, 0,6; Toledo, 0,4; Soria, 0,2; Huelva y Murcia, inapreciable.

Temperaturas de ayer: Albacete, máxima, 27; mínima, 15; Algeciras, 17 mínima; Alicante, 28 y 18; Almería, 19 mínima; Avila, 16 y 13; Badajoz, 22 y 18; Baeza, 29 y 16; Bilbao, 27 y 18; Burgos, 19 y 14; Cáceres, 18 y 15; Castellón, 25 y 20; Ciudad Real, 23 y 17; Córdoba, 28 y 17; Coruña, 16 mínima; Cuenca, 26 y 15; Gerona, 27 y 18; Gijón, 16 mínima; Granada, 18 mínima; Guadalajara, 22 y 13; Huelva, 21 mínima; Huesca, 25 y 15; Jaén, 26 y 16; León, 19 y 13; Logroño, 25 y 15; Mahón, 19 mínima; Málaga, 31 y 20; Melilla, 21 mínima; Murcia, 19 mínima; Orense, 20 y 16; Oviedo, 15 mínima; Palencia, 20 y 14; Pamplona, 26 y 14; Palma de Mallorca, 26 y 13; Salamanca, 18 mínima; Santander, 21 mínima; Santiago, 19 y 15; San Fernando, 17 mínima; San Sebastián, 27 y 18; Segovia, 18 y 13; Sevilla, 28 y 18; Soria, 20 y 10; Teruel, 27 y 20; Toledo, 22 y 16; Tortosa, 25 y 10; Valencia, 27 y 20; Valladolid, 19 y 13; Vigo, 23 máxima; Vitoria, 23 y 16; Zamora, 19 y 13; Zaragoza, 18 mínima.

Para hoy

Salón de Otoño (Grupo de Arte Constructivo).—12 m. Señor Azcoaga: "Pornografía y espectáculo."

Otras notas

Casa de Levante.—Ha quedado constituída la sección de Cultura, Bellas Artes y Fiestas, que ha nombrado su Directiva. Integran esta, además del presidente y secretario generales de todas las secciones, los señores Salazar Navarro, Pascual Herrero, Borrás Avella, Grau Fernández, Molina Gallent, Calzada Carbó, Alfonso Baixauli y García Boix. Esta sección prepara un amplio plan de enseñanzas, cuyo programa dará a conocer en breve.

Las fiestas del Pilar.—Con motivo de las tradicionales fiestas con que Zaragoza celebra la festividad de la Virgen del Pilar, la Sociedad de vendedores de periódicos La Protectora ha publicado, como en años anteriores, un excelente programa anunciador de tales fiestas. Como siempre, admirablemente editado, en el duodécimo aniversario de su publicación, dedica un cariñoso saludo a la Prensa española, al que correspondemos en igual tono.

"Voy".—Con este título ha comenzado a publicarse en Madrid un periódico quincenal, órgano de los gremios de la alimentación, especialmente de los del pan y la leche.

"ALMACENES DEL PEINE"
MANTAS. Pontejos, 13. Tel. 26352

BAZAR DE LA UNIÓN
Mayor, 1, puerta del Sol.
BAULES, MALETAS

HOTEL ASTURIAS
La mejor situación de Madrid.
Habitaciones desde ocho pesetas. Pensiones desde 18 pesetas.

Lo que dice la Prensa de Madrid

(Sábado 7 de octubre de 1933.)

Líneas generales de la Prensa del día: **"El Socialista"** ataca al Presidente de la República y amenaza con hacer y acontecer si la crisis no se resuelve a su gusto. **"Ahora"** y **"La Libertad"** censuran vivamente este modo de proceder. **"El Sol"** cree que "una conversación celebrada anoche entre los señores Marañón, Sánchez Román y Azaña puede ser la clave de la crisis". **"A B C"** afirma que la solución es sencilla, y que se trata, ni más ni menos, que de "atender o desatender el sufragio sin más complicaciones. Pero la solución se ha desviado desde el primer momento". Primero, queriendo prolongar la vida de las Cortes. Después, dejando prácticamente la dirección de la crisis a ciertas "agrupaciones parlamentarias virtualmente disueltas". Y **"El Liberal"**, descubriendo el Mediterráneo en un alarde de inteligencia, jura y perjura que "las dificultades surgieron por querer formar Gobierno para disolver las Constituyentes". Las "gloriosas" Constituyentes. "No habrá quien forme Gobierno para disolver las Constituyentes"; pero para gobernar con ellas "hay Gobierno en cuanto se quiera". Y ¡"a ver si es posible que llegue el turno a los que no aconsejaron la disolución, porque la República es de todos"!

He aquí dos párrafos de **"La Libertad"**: "En cuantas ocasiones se ha abierto una grieta en el fuerte inexpugnable que se había levantado en el Parlamento por las fracciones dominantes, el país se ha expresado de una manera irrevocable. Así ocurrió con las famosas elecciones de los "burgos podridos". Así ocurrió con las elecciones, ya de más altos vuelos y de extensión nacional, a vocales del Tribunal de Garantías." "Se ha querido ahogar la augusta voz del pueblo con una gritería en los escaños del Parlamento. Finalmente, una especie de "katipunán" actúa ilícitamente contra la solución nacional de la crisis. Recuerdan dolorosamente estas reuniones y sus notas oficiosas la turbia actuación de las famosas Juntas de defensa, que no dejaban gobernar y que fueron la célula madre de la Dictadura."

Y un párrafo de **"Ahora"**: "Si la interpretación que hace ese Poder de la Constitución fuese errónea, ahí tiene la República su instrumento adecuado: el Tribunal de Garantías Constitucionales. ¡Pero bueno fuera que cada vez que un partido o un ciudadano cualquiera creyese que su interpretación particular de la Constitución era la ortodoxa se considerase libre de todo respeto a los Poderes constituídos y se lanzase alegremente a la rebeldía!"

Veamos, en fin, **"El Socialista"**: Sobre las gestiones del señor Pedregal: "Llamándole se ha dado un mal paso y se ha perdido el tiempo. Y si algo imponía, por modo riguroso, la coyuntura histórica que estamos viviendo, es todo lo contrario: que los pasos fueran firmes y que el tiempo se aprovechase." "Un día de malos pensamientos, lleno de las más diversas suposiciones, que, si nos fuera dado borrarlo del calendario, lo borraríamos. Pero ahí está: y está para siempre." Del señor Marañón: Bien. "Su cédula de republicano está limpia." Pero "no pretenderá el señor Marañón que aceptemos su optimismo". Los radicales lo estorban todo: "Y la cuestión es ésta: ¿En qué medida el resentimiento de los radicales puede cerrar el camino de una solución constitucional? ¿En qué medida puede admitirse que influya el rencor en la vida de las Cortes, ahora que la convocatoria a otras podría tener consecuencias dolorosas? El momento no puede ser más dramático." Las tres últimas crisis han sido producidas por actos presidenciales que **"El Socialista"** enjuicia con ironía y mala intención. "La opinión pública no se ha manifestado en España desde que fueron elegidos los diputados constituyentes. Nadie sabe qué piensa la opinión pública española, ni qué quiere, ni en qué direcciones, por lo tanto, se va a definir." Las elecciones de los burgos podridos fueron "un triunfo del Gobierno evidente, notorio, indiscutible". "Recientemente, en otras elecciones en las que se consultó, no a los pueblos, sino a los concejales de unos Ayuntamientos que han rebasado su período normal de funcionamiento y se hallan en vísperas de ser disueltos precisamente porque no representan a la opinión nacional, se coge pie de manera ignominiosa para coaccionar a las alturas, y se vuelve a producir la crisis, que permite al señor Lerroux formar un Gobierno antinacional, a beneficio de los patronos y las Empresas financieras." "Por parte de la minoría socialista no ha surgido absolutamente ninguna dificultad para buscarle solución a la crisis." "¿No se ha resuelto la crisis porque no se quiere resolver, o no se resuelve porque no se quiere que se resuelva?"

* * *

Ustedes seguramente no sabrán a ciencia cierta cuál es la causa de que la crisis no se haya resuelto aún. No sabrán, si acaso, más que lo que **"El Liberal"** decía esta mañana: "Claro, quieren disolver las Cortes..." Pues bien; el **"Heraldo"** ha podido ¡al fin! averiguarlo. Y, magnánimo y talentudo, nos lo descubre a sus lectores: "Hemos de afirmar que toda solución que abre tan largo paréntesis entre la caída de un Gobierno y el nacimiento de su sucesor indica una cosa, y es que existen dificultades para llegar a la armonía necesaria." He aquí, por qué no existe ya Gobierno. ¡Hay dificultades para formarlo! Por lo demás, señoras y señores, conste y reconste que esto no es crisis de régimen, porque el régimen es inconmovible.

Otro comentario genial de la crisis: el de **"Luz"**. Dice así, ni una palabra más ni una palabra menos: "Sin comentarios".

Otro, de **"La Voz"**: "El asunto, señores, no está para bromas".

En cuanto a las amenazas de los socialistas, según **"Informaciones"** y **"El Siglo Futuro"**, la cosa es clara: Tienen miedo. Mucho miedo. Y tratan de ocultarlo amenazando.

¿Fué un voto de censura—artículo 64 de la Constitución—lo que se quiso disparar contra el señor Lerroux para acudir después al artículo 75, que preceptúa la necesaria separación del ministerio que lo ha sufrido? Si lo quiso ser, el señor Besteiro faltó a su deber e infringió la Constitución, ya que no cumplió los trámites en ella consignados. El artículo 64 dice textualmente: "Las mismas garantías se observarán respecto a cualquier otra proposición que indirectamente implique un voto de censura". ¿Es este el caso? No es válida la votación de las Cortes porque la proposición de censura debe estar cinco días sobre la Mesa antes de la votación. ¿No era un voto de censura lo que se proponía? No es aplicable el artículo 75. Aparte de que el artículo 75 no dice lo que a los socialistas les convendría que dijera. Este es, en pocas palabras, el contenido de un suelto de **"Diario Universal"**.

"La Epoca" dice: "Se está esquivando la realidad y es inútil. El país hoy responde antes que nada a estas dos ideas simplistas: marxismo y antimarxismo. Si el Gobierno que se forma elude la cuestión, se ofrecerá con toda limpidez en las elecciones: se votará con arreglo a esa etiqueta, y como los antimarxistas somos los más, el Gobierno que no se forme ahora tendrá que formarse después."

"La Nación" recuerda: "Siete años sin bisuterías democráticas..., siete años de ausencia parlamentaria, supusieron para España, bajo el mando de Primo de Rivera, un oasis de orden, de progreso y de paz. Españoles: no lo olvidéis."

"Mundo Obrero" cree que "no hay que esperar a que la burguesía forme Gobierno y a que los golpes de Estado se efectúen". "Los proletarios deben tomar la ofensiva."

"La Tierra" publica un reportaje donde se dicen cosas como éstas: "Todo estaba preparado para dar un golpe audaz el pasado martes en el momento en que se consumase la votación contra el Gobierno Lerroux." "Los conjurados poseían la clave secreta del ministerio de la Gobernación para dar instrucciones a los gobernadores desde el Parlamento, una vez transformado éste en Convención. En las salas de espera estaban congregados determinados elementos socialistas, armados y preparados a intervenir..." "A la noche siguiente se intentó de nuevo promover disturbios. Comenzó la maniobra repartiendo en unas camionetas del Ayuntamiento de Madrid, que facilitó el teniente alcalde señor Coca, los discursos de Prieto y Azaña. Aquella misma noche, en otra camioneta, también municipal, y facilitada por el mismo Coca, se trasladaron a Getafe tres diputados socialistas. Me aseguran que entre ellos iban los señores Muiño y Sabrás... La expedición, según ellos, tenía por objeto repartir los discursos impresos de Prieto y Azaña. Pero el Gobierno tiene noticias concretas de cuanto sucedió en los cuarteles de Artillería y Aviación. Un grupo de ciento cincuenta desgraciados habían sido contratados para promover una algarada en las inmediaciones de un hotel cercano a la Castellana, donde vive determinada personalidad. Lo mismo se pensaba hacer en los alrededores de la casa del señor Lerroux.

También en los cuarteles del Pacífico se tomaron medidas..."

La ampliación del mercado central de frutas

En contra de la opinión técnica, los socialistas quieren realizarla

Una proposición contra los privilegios de la Casa del Pueblo en el Ayuntamiento

La Comisión de Fomento del Ayuntamiento madrileño se ocupó ayer de las obras de ampliación del mercado central de frutas y verduras. Parece que los concejales de la minoría socialista tienen interés en que estas obras se realicen. Por eso ayer en la mencionada reunión fué el señor Muiño quien propugnó la conveniencia de ampliar dicho mercado. Expuso su criterio y es éste, que por efecto de la falta de condiciones apropiadas, las frutas que se almacenen en el mercado central, en época de verano no podrán resistir los efectos del calor. Ni la fruta ni las verduras podrán, a juicio del concejal socialista, conservarse debidamente, porque el calor se deja sentir en el mercado de un modo extraordinario. Carece éste de un sótano, como tiene la plaza de la Cebada, que ofrezca durante el tiempo de verano una temperatura baja. Ante esta situación, propone el señor Muiño que se construya una nueva planta sobre la única que actualmente existe, y de esta manera la inferior quedaría suficientemente protegida contra los excesos del calor.

Teniendo en cuenta estas manifestaciones del señor Muiño acerca de un edificio de construcción recientísima, varios concejales solicitaron el informe de los arquitectos municipales. Los técnicos, contrariamente a lo sostenido por el señor Muiño, afirman que el mercado reúne todas las condiciones propias para el fin a que se le destinará.

El señor Muiño, para defender su criterio favorable a la ampliación de las obras, sostuvo que el edificio no tiene la capacidad suficiente para las necesidades de Madrid.

En vista de todo ello, el señor Cort pidió a la Comisión, y ésta lo aceptó, que sobre este asunto emitan su informe el negociado de Abastos y la sección de Arquitectura, para que, bajo su responsabilidad, manifiesten si efectivamente la capacidad del mercado está en consonancia con las necesidades exigidas para el abastecimiento de Madrid. En caso de que no resulte capaz habría necesidad de investigar cómo puede suceder esto en un edificio cuyo proyecto no cuenta más de dos años de existencia y en el cual se afirmaba que el edificio tendría la capacidad suficiente para lo que Madrid necesita.

El importe de la ampliación proyectada asciende casi a tres millones de pesetas.

Contra el monopolio socialista

Firmada por los concejales señores Madariaga y Cort se ha presentado al Ayuntamiento la proposición siguiente: «La notoria preponderancia que han ostentado ciertos grupos en la vida municipal durante un largo lapso de tiempo, ha determinado la adopción de algunas resoluciones que el Ayuntamiento, en un período de mayor equilibrio entre las fuerzas políticas, debe apresurarse a rectificar.

De conformidad con este criterio, los concejales que suscriben, proponen:

Primero. Que por el excelentísimo Ayuntamiento se acuerde retirar la pretensión de dar una representación en la Junta de Primera enseñanza a la entidad Casa del Pueblo; la cual pretensión no ha sido nunca otorgada por el Poder público.

Segundo. Que se sustituya la representación que hoy ostenta la entidad Casa del Pueblo en la Junta de Becas por una otorgada genéricamente en representación de entidades obreras.

Tercero. Que con las disposiciones vigentes a la vista se examine la actual constitución de la Junta de Primera enseñanza, por si procediera su reorganización.

Un Boletín del Laboratorio Municipal

El Laboratorio municipal de Higiene ha venido publicando mensualmente en el «Boletín del Ayuntamiento» una relación sucinta de los trabajos que realiza y en una memoria anual ha venido resumiendo, algo más extensamente, las noticias de su labor.

Los servicios del Laboratorio crecen notoriamente, y dada la importancia de sus trabajos, se ha creído conveniente publicar un boletín que dé cuenta de los mismos.

En el primer número, correspondiente a los meses de julio, agosto y septiembre, se incluyen interesantes trabajos relativos, especialmente, al análisis de productos alimenticios.

El boletín, lo mismo que el laboratorio, lo dirige el señor García Revenga.

LAS CANAS
recobran su color primitivo, castaño o negro, con el agua vegetal LA UNIVERSAL. Depósito: Perfumería MORENO. Calle Mayor, 25. MADRID.

Lea usted nuestra sección de anuncios por palabras. En ella encontrará numerosas ofertas interesantes

Asamblea de Estudiantes Católicos en Valencia

VALENCIA, 7.—Ha comenzado la XII Asamblea Nacional de la Confederación de Estudiantes Católicos de España, con asistencia de muchos delegados. A las siete y media se celebró la sesión preparatoria, y a las ocho, el Pleno de la Junta Suprema. Mañana darán comienzo las sesiones de trabajo, con arreglo al programa anunciado, y en cuyas sesiones se discutirán temas muy interesantes

SE VENDE PARA COLEGIO, ACADEMIA
o familia numerosa, casa todo confort, Mediodía, sitio tranquilo, con buenos medios de comunicación. Don Ramón de la Cruz, 33. Razón en el piso, de 3 a 5.

HERNIADO
CURESE COMO ESTOS SEÑORES

Santiago de Rubián, 2 octubre 1933.
Señor don C. A. BOER, Pelayo, 38, Barcelona.
Muy señor mío: Agradecido hondamente, me complazco en manifestarle que, teniendo sesenta y seis años de edad, y, habiendo sufrido durante catorce de una hernia muy grande, me hallo hoy completamente curado por el uso de sus excelentes aparatos C. A. BOER. Le queda profundamente agradecido, Manuel López Juiz, labrador. Santiago de Rubián (provincia Lugo).

Zufre, 24 de junio de 1933.
Señor don C. A. BOER, Pelayo, 38, Barcelona.
Muy señor mío: Hoy hace un año que me apliqué sus aparatos y hace ya dos meses que está completamente curada la hernia, que venía padeciendo desde hace diez años, y esto es más importante, si se tiene en cuenta que tengo setenta y nueve años. Se lo comunico para su conocimiento, y en bien de la humanidad, dándole infinitas gracias y quedando su afectísimo s. s., José Rufo Labrador, calle José Canalejas, 7, Zufre (provincia Huelva).

HERNIADO: Después de haber probado, no sólo inútilmente, sino con peligro para su salud, todos los aparatos y todos los sistemas, no desespere usted. Con el Método C. A. BOER tienen todos los HERNIADOS la posibilidad de contener siempre, totalmente, y con facilidad todas las hernias. Aproveche usted la oportunidad que tiene de recuperar su salud y visite con toda confianza, sin compromiso, al reputado ortopédico C. A. BOER en:

MADRID, martes 10, miércoles 11 y jueves 12 octubre, HOTEL INGLES, Echegaray, 8 y 10.
TORTOSA, jueves 19 octubre, Hotel Siboni.
ALCALA CHISVERT, viernes 20, Hotel Miralles.
SANGÜESA, sábado 21 octubre, Fonda Oronoz.
TERUEL, domingo 22 octubre, Aragón Hotel.
CASTELLON, lunes 23 octubre, Hotel Suizo.
VALENCIA, martes 24 octubre, Hotel Inglés
Un colaborador del señor Boer recibirá en:
INFIESTO, lunes 9 octubre, Hotel Gran Vía.
LLANES, martes 10 octubre, Hotel Victoria.
SAN VICENTE BARQUERA, 11, Hotel Nicasia.
TORRELAVEGA, jueves 12 octubre, Hotel Comercio.
RAMALES VICTORIA, el 13, Fonda Emilio Sáinz.
SANTANDER, sábado 14 oct., Hotel Continental.
CABEZON SAL, domingo 15, Fonda la Armonía.
REINOSA, lunes 16 octubre, Hotel Universal.
PALENCIA, martes 17, Central Hotel Continental.
VALLADOLID, miércoles 18, Hotel Inglaterra.
BENAVENTE, jueves 19 octubre, Hotel Mercantil.
ZAMORA, viernes 20 octubre, Hotel Suizo.
MEDINA CAMPO, domingo 22, Fonda la Castellana.
SALAMANCA, sábado 21 octubre, Hotel Comercio.
PEÑAFIEL, lunes 23 octubre, Hotel Moderno.
ARANDA DUERO, martes 24 octubre, Hotel Ibarra.
BURGOS, miércoles 25, Hotel Norte y Londres.
Un colaborador del señor Boer recibirá en:
ORIHUELA, lunes 9 octubre, Palace Hotel.
CARTAGENA, martes 10 octubre, Gran Hotel.
TOTANA, miércoles 11 oct., Fonda de la Viuda.
LORCA, jueves 12 octubre, Hotel España.
VELEZ RUBIO, viernes 13, Fonda del Carmen.
HUERCAL OVERA, sábado 14 oct., Hotel Comercio.
PURCHENA, domingo 15 octubre, Fonda María Cruz.
BAZA, lunes 16 octubre, Fonda la Granadina.
ALHAMA ALMERIA, martes 17, Fonda Belber.
ALMERIA, miércoles 18 octubre, Hotel Simón.
GUADIX, jueves 19 octubre, Fonda el Comercio.
GRANADA, viernes 20 octubre, Hotel París.
ALCALA REAL, el 21, Fonda Viuda Adrián Hinojosa.
BAENA, domingo 22 octubre, Fonda Cordobesa.
LUCENA, lunes 23 octubre, Fonda la Suiza.
PUENTE GENIL, martes 24 Hotel España.
Un colaborador del señor Boer recibirá en:
MIRANDA EBRO, lunes 9 oct., Hotel Troconiz.
HARO, martes 10 octubre, Hotel Higinia.
NAJERA, miércoles 11 oct., Fonda la Campana.
ESTELLA, jueves 12 octubre, Hotel Comercio.
LOGROÑO, viernes 13 octubre, Gran Hotel.
TUDELA, sábado 14 octubre, Hotel Unión.
BILBAO, domingo 15 oct., Hotel Inglaterra.
GUERNICA, lunes 16 octubre, Hotel Comercio.
AZPEITIA, martes 17 octubre, Hotel Arteche.
VILLAFRANCA ORIA, el 18, Hotel Urteaga.
VITORIA, jueves 19 octubre, Hotel Frontón.
DURANGO, viernes 20 octubre, Hotel Miota.
TOLOSA, sábado 21 oct., Hotel Cielo Grande.
VERGARA, domingo 22 oct., Hotel Idarreta.
SAN SEBASTIAN, lunes 23 octubre, Hotel Europa.
PAMPLONA, martes 24 octubre, Hotel Quintana.
ZARAGOZA, miércoles 25 octubre, Hotel Universo.
Un colaborador del señor Boer recibirá en:
LA CORUÑA, lunes 9 octubre, Hotel Francia.
PUENTEDEUME, martes 10, Fonda José Paredes.
JUBIA, miércoles 11 octubre, Fonda Casa Pantín.
ORTIGUEIRA, jueves 12 octubre, Hotel Suizo.
VIVERO, viernes 13 octubre, Hotel Venecia.
VILLALBA, sábado 14 oct., Fonda la Vizcaína.
MONDOÑEDO, domingo 15, Fonda Cándido Canoura.
RIBADEO, lunes 16 oct., Hotel Ferrocarrilana.
CASTROPOL, martes 17 oct., Hotel Villaverde.
BOAL, miércoles 18 octubre, Fonda de la Paca
NAVIA, jueves 19 octubre, Hotel Mercedes.
LUARCA, viernes 20 octubre, Hotel Gayoso.
CANGAS NARCEA, sábado 21, Hotel Madrid.
POLA ALLANDE, domingo 22, Fonda Linera.
TINEO, martes 23 octubre, Hotel de la Hoz.
SALAS, miércoles 24 octubre, Fonda Menéndez.
C. A. BOER, Especialista Herniario de París, Pelayo, 38, BARCELONA

ALMACENES COBIAN
CALLE DE PONTEJOS, 2. TELEF. 22525
Por exceso de existencias, continuamos cambiando el dinero, por ahora, en:
PAÑUELOS CABALLERO, 200 docenas, buena clase, colores magníficos, a 0,75 pesetas uno.
IDEM SEÑORA, 500 docenas, buena clase, colores magníficos, desde 0,20 pesetas uno.
CULOTTES ALGODON, 200 docenas, todas las tallas, en lotes de 3 pares, 7,40 pesetas.
IDEM SEDA, 500 docenas, todas las tallas, en lote de 3 pares, 10 pesetas.
IDEM ID. NIÑA, 100 docenas, todas las tallas, en lotes de 3 pares, 6,75 pesetas.
IDEM FELPA SUPERIOR, 300 docenas, tamaños a elegir, en lotes de 3 pares, 10,50 pesetas.
CAMISAS IMPERIO, 5.000 en algodón jumel, desde 2,25 pesetas una.
PERFUMERIA, completo surtido, colonias excelentes a granel. Hay 1.000 docenas de cepillos de dientes. ¡¡Propaganda!!, 0,40 uno. ¡¡Atención!! No compren pieles hasta que estos Almacenes no reciban los importantísimos "STOCKS". ¿Cuándo? Además disponemos de un buen surtido de géneros de punto, medias, calcetines, toallas, paños de cocina, delantales, gamuza y bayetas.
Ah! ¡En lana para labores, importantísimo surtido, a precios como nadie! Otro buen surtido en medias "sport", encajes y bordados.
ALMACENES COBIAN. — Pontejos, 2

Perecerá el Parlamento si no se reforma

Su autoridad y reputación han disminuído en casi todos los países

Parece que en todo el mundo se anuncia su fin próximo

La disolución del Parlamento, garantía contra sus excesos y rasgos de tiranía

Reunión de las Comisiones de la Conferencia Interparlamentaria

En varias Secciones del Palacio del Senado se han reunido durante el día de ayer las diversas Comisiones que forman parte de la Conferencia Interparlamentaria. La Comisión Política ha formulado un proyecto de resolución que será llevado el lunes a la sesión plenaria.

Con idéntica finalidad se ocupó la Comisión Jurídica de estudiar el régimen de capitulaciones a Egipto. También se acordó en el seno de la misma iniciar los estudios de calificación del Derecho internacional.

Censuras al Parlamento

La discusión más extensa estuvo a cargo de la Comisión de Asuntos Políticos. El delegado de Egipto, señor Ibrahim Ratib bey, intervino para explicar el "rapport" del cual es autor.

El régimen parlamentario es, para el senador egipcio, objeto de ataques apasionados. Teóricos de prestigio, ministros, publicistas, políticos de derecha y de izquierda disparan sus críticas contra el Parlamento. Parece a primera vista que todo el mundo está de acuerdo en estigmatizar este régimen y en anunciar su fin próximo. Y no son precisamente de hoy esos ataques. Hay antecedentes en Grecia, en las comedias satíricas de Aristófanes. Todo esto tiene sólo un valor relativo para el delegado egipcio. Cuando su preocupación se hace mayor es al ver a los mismos parlamentarios criticar su propio oficio: la anarquía, la decadencia y las enfermedades de la democracia han sido puestas al desnudo por prestigios de todos los países. "El régimen parlamentario, tal como hoy se practica, o se reforma o perece. Su reputación y su autoridad moral han disminuído en casi todos los Estados." Las críticas de Wells en la Sorbona pueden hacernos sonreír, pero las que han formulado Raoul Péret, Poincaré y Tardieu tienen la virtud de hacernos reflexionar.

Disolución del órgano legislativo

Ibraim Ratib, después de exponer las enfermedades, señala a continuación los remedios que estima más acertados para su curación. Un Parlamento puede colocarse en franco desacuerdo con la opinión pública. La disolución del órgano legislativo se impone entonces. El delegado avala su criterio con citas de los más eximios tratadistas de Derecho público. "El derecho de disolución es condición indispensable a todo régimen parlamentario y constituye al mismo tiempo la garantía más eficaz del cuerpo electoral y de la soberanía nacional contra los excesos de Poder, y los rasgos de tiranía, cosas que siempre hay que temer de un Parlamento". El mismo Waldeck-Rousseau cree que "el sufragio universal es la salvaguardia del sufragio universal." Ibraim Ratib formula también otros remedios, relativos a una mayor estabilidad gubernamental, a la fijación del presupuesto, a una representación en la segunda Cámara de los intereses intelectuales, sociales y económicos, y a un mejoramiento de la técnica parlamentaria.

En la discusión de este "rapport" intervino también el representante francés, señor Borel, y se encargó a una ponencia la redacción de un proyecto que ha de llevarse a la sesión del lunes.

Las Comisiones Europea y de Cuestiones étnicas y sociales celebraron también, por la tarde, una reunión de estudio.

Hoy domingo los congresistas realizarán una excursión a Aranjuez y a Toledo. Mañana lunes se reanudarán las sesiones plenarias.

Té en honor de los delegados

Ofrecido por el presidente del Consejo de ministros, se obsequió ayer tarde a los delegados extranjeros con un té, servido en un céntrico hotel. Asistieron además de los congresistas, los señores Lerroux, Besteiro, Gómez Paratcha, Barnés (don Domingo), Guerra del Río, Lara, Samper, Salazar Alonso, Sola, general Castelló, Abad Conde y San Martín.

CLASES DE IDIOMAS Y TAQUIGRAFIA EN EL ATENEO

El día 16 del actual comenzarán las clases, con arreglo al siguiente horario y cuadro de profesorado:

Lunes, miércoles y viernes: de cuatro a cinco, árabe vulgar, don Alberto Lozano; de seis a siete, inglés, don A. M. A. Phillips; de siete a ocho, vascuence, don Juan de Maidagan; de siete y media a ocho y media, italiano, doña Mercedes Passigli; de ocho a nueve, latín, don Agustín Millares; de ocho y media a diez, taquigrafía, don Juan Soto de Gangoiti y don Reinaldo Vázquez.

Martes, jueves y sábados: de cuatro a cinco, francés (segundo curso), don Aurelio Ribalta; de cinco a seis, griego, don Emeterio Mazorriaga; de seis a siete, francés (primer curso), don Luis de Terán; de siete a ocho, francés (curso superior, clase mixta), don Luis de Terán; de siete a ocho, esperanto, don Julio Mangada; de ocho a nueve, alemán, señor Barón de Mayendorf; de ocho a nueve, latín, don Agustín Millares.

La matrícula para estos cursos es gratuita, y puede hacerse en la Secretaría del Ateneo, calle de Santa Catalina, número 10, los días 13 y 14, de seis a ocho de la noche. No se admitirán alumnos menores de catorce años, y se exige el certificado de vacuna.

* * *

Se convoca a los socios del Ateneo que deseen participar en la Agrupación de Estudios Municipalistas que se trata de crear en esta Corporación a la Junta que se celebrará mañana lunes en la cátedra pequeña.

Bodas de plata de la F. Agrícola de C. Rodrigo

SE HA CELEBRADO CON TODA SOLEMNIDAD

CIUDAD RODRIGO, 7.—La Federación Agrícola ha celebrado solemnemente sus bodas de plata, que han coincidido con la Asamblea anual reglamentaria.

En la iglesia de Cerralbo tuvo lugar la misa del Espíritu Santo, durante la cual el consiliario de la obra, don Mateo Prieto, pronunció una sentida alocución, y después se cantó un solemne Tedéum.

En la Casa Social Católica se celebró la sesión reglamentaria de la Asamblea, con una numerosa representación de los Sindicatos federados, aprobándose la Memoria del último ejercicio, las cuentas y balances y varias reformas reglamentarias; se hizo la renovación del Consejo directivo y de la Junta inspectora, concediéndose un voto de gracias a estos organismos por su actuación, y se tomaron importantes acuerdos para la vida interna de la obra.

Los asambleístas, presididos por el Consejo directivo, tuvieron un almuerzo.

A las tres de la tarde se celebró la sesión pública de la Asamblea, bajo la presidencia del Prelado.

El presidente, don José Manuel de Aristizábal, dedicó un recuerdo al prelado don Ramón Barberá y fundadores de la obra. Resumió su vida y formuló sus proyectos para el porvenir.

La señorita Amalia Risueño, ex alumna de la Granja Profesional femenina, explicó el funcionamiento de la Liga de Mujeres Campesinas y la formación que debe darse a la mujer en el campo.

El ingeniero agrónomo don Julián Pascual Dodero disertó sobre la selección agrícola y ganadera, y analizó las leyes sociales, propugnando la unión y el sacrificio para la solución de los problemas del campo.

El Prelado hizo el resumen de los discursos, explicando la constante y previsora actuación de la Iglesia para la solución de los problemas de nuestros días y recomendando la imitación del espíritu de San Francisco de Asís, para la transformación de la sociedad.

Las conclusiones

1.ª Revalorización de los productos agrícolas y pecuarios para que sus precios sean renumeradores en la explotación del campo.

2.ª Construcción de silos o almacenes generales de depósito para asegurar el precio remunerador del trigo.

3.ª Rigurosa restricción de las importaciones agrícolas, para mantener el precio de los productos nacionales, y condicionamiento de las que fueren estrictamente indispensables al control de las Asociaciones agrarias existentes.

4.ª Que se revise escrupulosamente la copiosa legislación social dictada, y que se promulguen las disposiciones convenientes para asegurar la independencia en la actuación y la eficacia en la resolución de los Jurados mixtos, encaminados a dirimir las contiendas sociales.

5.ª Que se otorgue a los Sindicatos preferencia para los arrendamientos de las grandes fincas del respectivo término municipal que no exploten sus dueños, y que se establezca definitivamente el patrimonio familiar indivisible e inembargable, como medio de satisfacer la legítima aspiración de las clases humildes de convertirse en verdaderos propietarios.

6.ª Que se conceda nuevamente a los Sindicatos la representación que antes tenían en los Centros y organismos oficiales y en cuantos se establezcan con carácter social agrícola o pecuario.

7.ª Cumplimiento severo y estricto de las leyes para la seguridad de las personas y de las cosas, y que se mantenga rigurosamente el principio de autoridad, para garantizar eficazmente la paz social en las ciudades y en los campos.

8.ª Que las provincias de Cáceres y Salamanca formen un solo Municipio para recolección de la aceituna.

MUNDO CATOLICO

La fiesta de la Patrona de Cádiz

CADIZ, 7.—Con ocasión de la festividad de la Virgen del Rosario, Patrona de Cádiz, se han celebrado solemnísimos cultos en todos los templos, especialmente en el de Santa Cruz, donde había un gran gentío. No abrió el comercio.

Bodas de plata de la Adoración Nocturna de Orihuela

ORIHUELA, 7.—En la iglesia de los PP. Capuchinos, con motivo de las bodas de plata de la restauración de la Sección Adoración Nocturna, se celebrará un triduo eucarístico en los días 11, 12 y 13 de octubre, y vigilia general en la noche del 14 al 15. Los sermones del triduo estarán a cargo del Padre Segismundo del Real, de Gandía, y en la vigilia predicará el P. Melchor de Benisa, ex general de la Orden Capuchina.

Cruzada de oración y penitencia

Para reparar las ofensas inferidas al Sagrado Corazón de Jesús se ha organizado una Cruzada de oración y reparación, consistente en privarse de toda diversión durante la quincena del 15 al 31 de octubre, el mes consagrado a la Virgen del Rosario.

En tales días se realizarán actos de oración: misa y comunión, a poder ser, diarias, rezo del Santo Rosario y asistencia a alguna Hora Santa u otro ejercicio de reparación. Como penitencia, la privación de espectáculos o actos que desdigan del espíritu de sacrificio y reparación. Se recomienda también un día de ayuno u otra penitencia corporal.

Fiesta de antiguos alumnos salesianos

ORENSE, 7.—Con gran entusiasmo se ha celebrado la inauguración del Círculo de antiguos alumnos salesianos en el Colegio de esta ciudad. Con este motivo se celebró una lucida velada literaria en la que se representó la pieza dramática "La vuelta del veterano", y el sainete "Un cómico sin dinero". El maestro de música del Colegio dirigió admirablemente la parte musical. El acto resultó muy del agrado de los cooperadores de la Obra salesiana que llenaban el amplio salón de actos del Colegio.

ALMORRANAS -- VARICES -- ULCERAS

ENFERMEDADES DEL RECTO EN GENERAL
CLINICA NORTEAMERICANA
Director facultativo: A. BARRADO
Tratamiento científico, garantizado, sin operación quirúrgica ni electroterapia. Procedimiento químico e indoloro. No se cobra hasta estar curado. FUENCARRAL, 9, MADRID. Horas: de 11 a 1; de 4 a 7. Económica: de 7 a 8 noche. Teléfono 21855. (Informes por correspondencia)

SUMINISTRO DE PICHONES

La Sociedad CLUB DEPORTIVO DE TIRO DE PICHON abre un concurso para el suministro de pichones para sus tiradas desde el 1.º de noviembre al 15 de julio próximo, concurso que se resolverá el día 23 del corriente, admitiéndose pliegos cerrados en el domicilio del señor secretario, Ayala, 6, bajo, Madrid.
Las condiciones estarán de manifiesto en el expresado domicilio, enviándose por correo a quien lo solicite.

DOMINGO CH. LÓPEZ
MUEBLES PARA OFICINA
DESPACHOS EN TODOS LOS ESTILOS
Bureaux, Clasificadores, Ficheros, Carpetas, Fichas, Guías.
Presupuestos para oficinas completas
ALMIRANTE, 3 • TEL. 10.855
MADRID

Un hombre herido muy grave

Fué atropellado por un automóvil

Cuando ayer tarde se encontraba descargando carne de una camioneta el empleado del Matadero Cipriano Muñoz Arévalo, de treinta y un años, domiciliado en el paseo de las Delicias, número 85, fué arrollado por el automóvil del servicio público 21.457, que conducía Mariano Mardomingo González. El lesionado fué trasladado a la Casa de Socorro del distrito de la Universidad, donde los médicos de guardia le apreciaron diversas heridas y magullamientos en ambas piernas, con desgarro de tejidos blandos y fractura del pie derecho. Las heridas le produjeron intensa hemorragia. Una vez asistido de primera intención, fué trasladado al Hospital de la Beneficencia General, donde ingresó en gravísimo estado.

Intento de robo en una joyería

El dueño de una joyería sita en la calle de Espoz y Mina denunció ayer que al ir a abrir el establecimiento, vió en uno de los tabiques un gran boquete que, sin duda, habían hecho los amigos de lo ajeno para apoderarse de las joyas. El dueño del establecimiento no notó la falta de ningún objeto.

Detención de un palanquista

En una carbonería de la calle de Miguel Servet fué detenido Eduardo Mena del Río (a) "el Nene", de veintisiete años. Se le ocuparon 2,90 pesetas que había cogido de un cajón y la palanqueta de que se sirvió para entrar en el local.

Los teléfonos de EL DEBATE son: 21090, 21092, 21093, 21094, 21095 y 21096

ACADEMIA FIDES -- IDIOMAS
FRANCES, INGLES, ALEMAN.—PROFESORES NATIVOS
JACOMETREZO, 1 (junto al Cine Callao).

FABRICA DE CHOCOLATE
DIEGO Y GARCIA
Sucesores de J. DIEZ Y DIEZ
Cafés, tueste natural.—Tés y Bombones.—Comestibles finos
BARQUILLO, 40, MADRID.—Teléfono 34269
Sucursal: San Antón, 6 (San Lorenzo del Escorial)

¡NERVIOSOS!
Basta de sufrir inútilmente gracias a las acreditadas
Grageas Potenciales del Doctor Soivré
que combaten de una manera cómoda, rápida y eficaz la
Neurastenia impotencia (en todas sus manifestaciones), dolor de cabeza, cansancio mental, pérdida de memoria, vértigos, fatiga corporal, temblores, dispepsia nerviosa, palpitaciones, histerismo y trastornos nerviosos en general de las mujeres y todos los trastornos orgánicos que tengan por causa u origen agotamiento nervioso. Las
GRAGEAS POTENCIALES DEL DR. SOIVRE
más que un medicamento son un alimento esencial del cerebro, medula y todo el sistema nervioso, regenerando el vigor sexual propio de la edad, conservando la salud y prolongando la vida; indicadas especialmente a los agotados en su juventud por toda clase de excesos, a los que verifican trabajos excesivos, tanto físicos como morales o intelectuales; esportistas, hombres de ciencia, financieros, artistas comerciantes, industriales, pensadores, etc., consiguiendo siempre con las Grageas potenciales del Dr. Soivré todos los esfuerzos o ejercicios fácilmente y disponiendo el organismo para reanudarlos con frecuencia y máximo resultado, llegando a la extrema vejez, y sin violentar al organismo, con energías propias de la juventud.
Basta tomar un frasco para convencerse de ello.
Venta a 6,50 pesetas en todas las principales farmacias de España, Portugal y América.
NOTA.—Dirigiéndose y enviando 0,25 ptas. en sellos de correo para el franqueo a Oficinas LABORATORIO SOKATARO, calle del Ter, 16, Barcelona, recibirán gratis un librito explicativo sobre el origen, desarrollo y tratamiento de estas enfermedades.

La cosecha de remolacha es regular en Sevilla

SE PAGA A 81 PESETAS LA TONELADA

La uva ha sido excelente este año

Los precios del ganado en la feria de San Miguel

SEVILLA, 7.—La remolacha se está recogiendo y se paga a 81 pesetas la tonelada. Hay una cosecha regular. De algodón hay mala cosecha este año. De uva ha habido por el condado de Huelva una cosecha regular, pero de muy buena calidad. Se están pagando a cinco reales arroba.

Trigos y harinas

Los trigos que se están vendiendo son al precio de 45 a 46 pesetas. Y aun por bajo de este precio se han colocado bastantes partidas. En las harinas ha habido baja en todas las clases, pagándose por lo menos dos y tres pesetas menos en los 100 kilos. Las harinas de trigos recios se pagan a 62 pesetas los 100 kilos la fina extra; a 59 la primera semolada; a 58 la primera corriente; a 57 la segunda corriente. Las de trigos blandos se pagan a 76 la llamada de primera fuerza; a 68 la primera de media fuerza; a 66 la primera candeal Castilla, y a 64 la primera candeal de Andalucía. Los salvados también han bajado algo en sus precios. Se cotiza la harinilla a 27 pesetas el saco de 70 kilos; la rebaza a 22 el saco de 60 kilos, y el salvado fino a 20 pesetas los 50 kilos.

Otros granos

Los garbanzos se están pagando, los tiernos con una escasa baja, de 100 a 105 pesetas los 100 kilos, y los duros, de 73 a 75. La avena rubia, de 25 a 26 pesetas; la cebada, alrededor de 25; el maíz del país, a 30. Las habas, también en baja, se pagan, las llamadas Tarragonas, de 35 a 36 pesetas los 100 kilos; las mazaganas blancas, de 33 a 34, y las chicas, de 32 a 33.

Ganados

Se ha celebrado la feria de ganados de San Miguel. Esta feria puede decirse es exclusivamente de ganados. Este año ha estado un poco más animada que el pasado, aunque no como solía celebrarse en otros años. Entraron en los tres días de feria 44.422 cabezas de ganado, de las razas caballar, mular, asnal, cabrío, cerda y vacuno. Se hicieron algunas más transacciones que el año pasado. De lo que más se operó fué de partidas de cerdos y muletos. Los cerdos adquirieron un precio medio de 22 a 24 pesetas la arroba, con bastantes operaciones de venta. El ganado vacuno, regular en transacciones, se ha pagado alrededor de 2,50 pesetas el kilo, en canal. Caballos se vendieron pocos. Mulas, entraron muchas, pero se vendieron también pocas. En cambio, muletos, se vendieron muchos, oscilando los precios entre 70 y 80 duros.

Aceites

El mercado de aceites, que se animó un poco, está algo paralizado y sostenido en los precios. La exportación sigue reducida a las marcas, aunque también se envían algunas partidas importantes a América. Los precios últimos del aceite bueno, base tres grados de acidez, son de 64 a 65 reales arroba. Ha perdido un real en una semana. El aceite de orujo verde primera se paga a 90 pesetas los 100 kilos.

Carnes

En el mercado de carnes se ha notado una escasa variación en algunos precios. Los que rigen en el matadero últimamente son los siguientes: toros, de 2,70 a 2,80 pesetas el kilo; bueyes, de 2,50 a 2,60; vacas, de 2,75 a 2,80; novillos, de 2,90 a 3; utreros, de 2,90 a 3; erales, de 3,20 a 3,25; añojos, de 3,15 a 3,25; terneras de más de 50 kilos, a 3,40; terneras de menos de 50 kilos, a 3,50; carneros, a 2,25; ovejas, a 2,25; corderos, a 2,50; cabras, a 2, y cerdos, de 2,50 a 2,65.

Poco vino en Italia

ROMA, 7.—Según una información oficial la cosecha de uva para vino resulta de 57 millones de quintales, o sea inferior en 20 por 100 a la de 1932, que fué de unos 72 millones de quintales, y en 9 por 100 a la media 1927-31 (63 millones de quintales). La escasa cosecha actual depende, en gran parte, de las condiciones meteorológicas desfavorables, durante la maduración del fruto, pero, en compensación, los vinos serán este año de buena calidad y, generalmente, mejores que los de 1932.

Para la reforma de los Jurados mixtos

La Confederación Española Patronal Agrícola nos ruega la publicación de la nota siguiente:

"Abierta por el ministerio de Trabajo y Previsión la información pública anunciada sobre la actuación desarrollada por los Jurados mixtos y modificaciones que en los mismos cabría introducir, la Confederación Española Patronal Agrícola (C. E. P. A.) prepara un estudio sobre los mencionados organismos, con el cual acudirá a la indicada información.

La C. E. P. A. agradecerá extraordinariamente que las entidades agrícolas patronales le faciliten copia de las distintas bases de trabajo y acuerdos adoptados por los diversos Jurados mixtos, así como cuantas ideas se estimen acertadas para ser recogidas e ilustrar el informe que la C. E. P. A. habrá de presentar."

14 PESETAS 14
EL AUTENTICO CRONOMETRO SUIZO SIN CRISTAL NI AGUJAS
GARANTIZADO 6 AÑOS
Como propaganda lo servimos, franco de portes contra reembolso de Ptas. 14.
Elegantísimo modelo similar de pulsera. Ptas. 20.
Magnífico cronómetro de bolsillo Fantasía. Ptas. 25.
ALGUNOS NOS IMITAN-NADIE NOS IGUALA
Pásenos HOY MISMO su estimado pedido mencionando este periódico
¡¡NOS LO AGRADECERÁ TODA LA VIDA!!
ESTABLECIMIENTOS DE RELOJES SUIZOS
APARTADO 154 SAN SEBASTIAN

Esta tarde Athlétic-Sevilla, en Vallecas

Circuito de la ribera del Jalón y campeonato ciclista de España de velocidad. Hoy se corre en Lasarte el Gran Premio de Otoño

Football

Athletic-Sevilla

En el partido de esta tarde en Vallecas, los equipos se alinearán probablemente como sigue:

A. C.—Pacheco; Corral, Olaso; Rey, Ordóñez, Antoñito; Marín, Rubio, Elicegui, Arocha, Amunárriz.

S. V. F.—Eizaguirre; Euskalduna, Deva; Alcozer, Segura, Peda; Tejada, Torrontegui, Campanal, Cano, Espinosa.

Arbitros para hoy

Para dirigir los partidos de esta tarde de la Mancomunidad de Castilla-Sur han sido designados los siguientes árbitros:

Athlétic-Sevilla. Don Ricardo Alvarez.
Valladolid-Madrid. Señor Eguía.
Betis-Deportivo. Señor La Osa.

En Yecla

YECLA, 7.—Esta tarde se ha jugado un interesante partido entre el Yecla y el Cieza, ganando el primero por 6-5.

Ciclismo

Dos grandes pruebas en Zaragoza

La sección ciclista del Zaragoza F. C. nos comunica que lleva muy adelantada la organización de sus dos grandes manifestaciones ciclistas, el VIII Circuito en la ribera del Jalón y el XXXIII campeonato de España de velocidad, que tanto interesan a la afición nacional.

El Circuito de la Ribera del Jalón se correrá el día 12 del actual, por la mañana, y han prometido su participación todos los "ases" de nuestro ciclismo, siendo muy probable que acuda también el formidable corredor Vicente Trueba, con lo cual sería la primera carrera en que tomaba parte en la Península después de su gran triunfo como escalador.

En cuanto al campeonato de España de Velocidad se correrá en dos fechas, siendo las eliminatorias el día 14 por la tarde, sábado, y las semifinales y final el día 15 por la mañana.

Campeonato de España militar

El 12 del actual, Fiesta de la Raza, se celebrará el campeonato ciclista de España militar, esperado con gran entusiasmo por el elemento militar.

La Sección Ciclista de la U. E. Sans que trabaja intensamente para rodear la organización de todas las garantías y brillantez, nos comunica que ha recibido ya la inscripción de los siguientes corredores:

1, Honorato Prieto, de Barcelona (Sección Ciclista cuarta división Capitanía); 2, Luis Lozano Vallejo, de Barcelona, ídem ídem; 3, Francisco Paradell García, ídem ídem; 4, Emilio Francisco Catalá, ídem ídem; 5, José Rodríguez Andrado, ídem ídem; 6, Mariano Casado Ganges, ídem ídem; 7, Miguel Quirantes Navarro, ídem ídem; 8, Casimiro Frigola Blasco, ídem ídem; 9, José Ros de San Justo, regimiento Artillería de Montaña número 1; 10, Alfonso García, ídem ídem; 11, Manuel Durán, ídem ídem; 12, Francisco Domenech, ídem ídem; 13, Angel Piqueras, ídem ídem; 14, Francisco Modolell, ídem ídem; 15, José Masach, ídem ídem; 16, Enrique Ros, ídem ídem; 17, Juan Herrero, ídem ídem; 18, Jaime Belles, ídem ídem; 19, Miguel Moya, batallón de Zapadores minadores número 4; 20, Francisco Capdevila, grupo información número 2, Castillo Montjuich; 21, Tomás Martínez, ídem ídem; 22, Adolfo Espinalt, regimiento de Artillería Grupo mixto número 1, Palma; 23, Oscar Rovira, del regimiento de Caballería número 10; 24, Francisco Hernández Cancho, de la Tercera Escuadra de Aviación del Prat; 25, Amable Luis Lobato, de la Tercera Escuadra de Aviación del Prat.

Vendrá a la carrera también un equipo representativo del batallón Ciclista de Palencia, que consta de 664 soldados ciclistas. Sus jefes les han fijado varias pruebas para seleccionar los mejores.

Los que pueden participar

Solamente podrán tomar parte en esta carrera las class militares en servicio activo.

El título de campeón militar de España será adjudicado al vencedor absoluto de la carrera, el cual será premiado con copa, banda y primer premio en la clasificación general, consistente en una bicicleta de carreras que regala una importante casa.

Trueba en Vichy

VICHY, 7.—La gran carrera ciclista de la Agencia Havas ha sido ganada por el equipo Speicher, Archambaud, Lapebie y Trueba.

En Yecla

MURCIA, 7.—Con ocasión de las ferias de Yecla se han celebrado allí varias pruebas deportivas. La carrera ciclista sobre el recorrido Yecla-Jumilla-Yecla, de 52 kilómetros, aproximadamente, la ganó Bartolomé López.

Carreras de caballos

El Gran Premio de Otoño

SAN SEBASTIAN, 7.—Esta tarde se celebrará en el hipódromo de Lasarte la tercera reunión de la temporada, cuya prueba principal es el Premio de Otoño, donde vuelven a encontrarse los mejores caballos en actual buena forma. De los 16 inscritos, sólo se retirarán tal vez tres o cuatro. El programa comprende las siguientes pruebas:

PREMIO BOLIVAR: 3.000 pesetas, 1.200 metros

María Fernández de Henestrosa, "Iguña", 54 kilos.
Ruiz Magaz, "Santurce", 57 kilos.
Villapadierna-M. Ponce de León, "Katiuska", 54 kilos.
Yeguada de Juenga, "Aliva", 56 kilos.
Idem íd., "Laredo", 54 kilos.
José Bustos y Ruiz de Arana, "Beranga", 55 kilos.

PREMIO BARCHETA MABLE: 3.000 pesetas, 1.850 metros

Villapadierna-M. Ponce de León, "Sunny Day", 56 kilos.
Yeguada Figueroa, "Cándida", 60 kilos.
Estanislao Serrano, "Fleche d'Or", 54 kilos.
Yeguada de Juenga, "Vivacity", 58 kilos.
José A. Bohorques Aguilera, "Albana", 56 kilos.

PREMIO SANLUCAR: 3.000 pesetas, 2.000 metros

Carlos Figueroa, "La Cachucha", 56 kilos.
Luis de Goyeneche, "Polichinela", 58 kilos.
Francisco Cadenas, "Flippant", 56 kilos.
Valero Pueyo, "Agustina de Aragón", 56 kilos.
Yeguada Nacional, "Panamá", 56 kilos.
Yeguada de Juenga, "Yokohama", 54 kilos.
José Cavanillas, "Sailban", 60 kilos.

PREMIO DE OTOÑO: 13.000 pesetas, 2.700 metros

Carlos Figueroa, "Light Legend", 60 kilos.
Fernando de Moctezuma, "Cordon Rouge", 58 kilos.
Juan Goyeneche, "Anduriña", 55 kilos.
Esteban Fernández, "Rique", 56 kilos.
Yeguada Nacional, "Pretel", 56 kilos.
Fernando Breteuil, "Pipo", 55 kilos.
Yeguada Alburquerque, "Silillos", 55 kilos.
Valero Pueyo, "Miami II", 55 kilos.
Casilda Figueroa, "Amosanda", 54 kilos.
Yeguada de Juenga, "Merata", 53 kilos.
Luis de Goyeneche, "Polichinela", 53 kilos.
Luis Figueroa, "Panaché", 52 kilos.
María Fernández de Henestrosa, "Títere", 51 kilos.
Yeguada Nacional, "Reus", 51 kilos.
Francisco Cadenas, "Plippant", 50 kilos.
Ruiz-Magaz, "Aurrerá", 50 kilos.
Yeguada Juenga, "Vivacity", 46 kilos.
Yeguada Figueroa, "Cri d'Espoir", 46 kilos.

PREMIO JACOBI (handicap), 3.000 pesetas, 1.850 metros

Luis Figueroa y P. de Guzmán, "Goulatromba".
Escuela de Equitación, "Hula".
Yeguada Valderas, "Vipatric".
Francisco Coello, "La Bombilla".
Valero Pueyo, "Sala".
Yeguada de Juenga, "Yokohama".
Alfredo Bueno, "Sporran".
María Fernández de Henestrosa, "Stella".

Premio del Arco de Triunfo

PARIS, 7.—Mañana se disputará el Premio del Arco de Triunfo, dotado con 400.000 francos, sobre 2.400 metros. Participarán probablemente 15 caballos.

Automovilismo

El A. C. de Alemania

El duque Carlos Eduardo de Sajonia-Coburgo-Gotha, presidente del Automóvil Club nacional de Alemania, ha publicado un manifiesto ordenando la disolución de dicho Club en 31 de diciembre de este año e invitando a sus miembros a inscribirse en el Club único de los automovilistas alemanes, actualmente en formación. El objeto de esta medida es coordinar todos los esfuerzos de la actividad automovilista en Alemania.

Aviación

Un reto de Doret

PARIS, 7.—Marcel Doret ha lanzado un reto al vencedor del "match" de mañana de acrobacia aérea, entre Detroyat y Pieseler. Y propone una apuesta de 25.000 francos.

Pedestrismo

Los corredores del Madrid

Se pone en conocimiento de todos los corredores pedestres del Madrid F. C. que quieran tomar parte en los campeonatos de atletismo que organiza el Club, que hoy, domingo, se celebrará un entrenamiento general en su campo de Chamartín, a las diez y media, preparatorio para los 2.500 metros que se disputarán en el intermedio del partido Madrid-Betis del día 12.

Sociedades

Juventud de Acción Popular

Mañana lunes, se convoca a todos los que pertenecen a la Sección Deportiva para una reunión, que tendrá lugar a las ocho de la tarde, para asuntos interesantes.

PROGRAMA DEL DIA

Ciclismo

Campeonato del Ciclo Madrid. La salida se dará a las siete de la mañana. Recorrido: Madrid-La Cabrera-Madrid.

Football

Sporting-Júpiter. A las nueve en el campo del Cafeto.
* Cafeto-Leganés. A las once.
* Athletic Club contra Sevilla F. C. A las 3,45.

Pelota Vasca

Partidos entre profesionales. A las cuatro en el frontón Jai Alai.

Escuelas y maestros

Los cursillistas.—Los cursillistas interinos a quienes afecta la disposición de la "Gaceta" del 6 del actual, obligándoles a optar entre el cursillo y la interinidad, se reunieron ayer tarde en el Ateneo, adoptando los siguientes acuerdos:

Primero. Solicitar de las autoridades que se les consienta actuar en los cursillos, dejando la enseñanza debidamente atendida.

Segundo. Reunirse el lunes, a las siete de la tarde, en el Ateneo a cambiar impresiones, para lo cual se convoca a cuantos cursillistas afecta tal disposición.

URGE VENDER
piano, pianola adaptable, 300 rollos. Silva, 17, droguería. Teléfono 23655.

Hammerless 3 cierres. Garant. todas pólvor.
Pesetas 129
F. DUMENIEUX. EIBAR

Camas, sastrería, tejidos. S. Bernardo, 89.
MUEBLES A PLAZOS

LINOLEUM
hules de mesa, de cama, artículos limpieza, limpiabarros, paso de coco para portales, etc. Los mejores precios y el mejor surtido de Madrid. Almacenes Serra. San Bernardo, 2. Teléfono 22361.

Arquitectos "PORCELANIA" contratistas Nuevo material alemán de estucco, para frisos y zócalos de cuarto-baños, vestíbulos y salones, etc.; brillo como azulejo, es elegante, lavable y muy resistente, en diferentes colores, más barato que azulejo. CARLOS BEYER. Teléfono 45427. F. de la Hoz, 29.

EL DEBATE -- Alfonso XI, 4

(COMPAÑIA HAMBURGUESA AMERICANA)
Servicios regulares por vapores rápidos de gran lujo a todas partes del mundo.
Próximas salidas de puertos españoles:

LINEA A CUBA Y MEJICO
a La Habana, Veracruz y Tampico
Motonave "ORINOCO" ..... 21 de noviembre de Santander y Gijón.
" " ..... 22 de noviembre de La Coruña y Vigo.

LINEA A LA AMERICA CENTRAL
a Barbados, Trinidad, La Guaira, Puerto Cabello, Curaçao, Puerto Colombia, Cartagena, Cristóbal, Puerto Limón y Puerto Barrios.
Motonave "CARIBIA" ..... 20 de octubre de Bilbao.
" "CORDILLERA" ..... 17 de noviembre de Bilbao.

LINEA A SUDAMERICA
a puertos del Brasil, Montevideo y Buenos Aires
Vapor "GENERAL SAN MARTIN" ... 25 de octubre de Vigo.
Motonave "GENERAL OSORIO" ..... 21 de noviembre de Vigo.
" "GENERAL ARTIGAS" ..... 13 de diciembre de Vigo.

Pidan los prospectos descriptivos de los buques, así como toda clase de detalles e informes, a las Agencias en: Madrid: Agencia General de la Hamburg-Amerika Linie, Alcalá, 43, teléfono 11267.—Santander: Hoppe & Cía., Paseo de Pereda, 29.—Bilbao: Hoppe & Cía., Alameda de Mazarredo, 17.—Gijón: Agencia de la Hamburg-Amerika Linie, Marqués de San Esteban, 20.—La Coruña: Enrique Fraga, Compostela, 8.—Vigo: Llorente & von Jess, Ltda. García Olloqui, 19.

CALLOS Y DUREZAS
de los pies, así como las verrugas, curan segura y radicalmente a los cinco días de usarse
CALLICIDA ABRAS XIFRA
A la primera aplicación cesa el dolor. Es fácil y cómodo. No duele ni mancha. Estuche, DOS PESETAS, farmacias y droguerías toda España. En Madrid: Argensola, 10, farmacia. Advertimos que se expenden multitud de imitaciones. Desconfiad de otras ofertas. SON INTERESADAS. Exigid el nombre ABRAS XIFRA. USAR OTROS PREPARADOS ES PERDER EL TIEMPO, LA PACIENCIA Y EL DINERO.

ADUANAS ACADEMIA CELA. Fernanflor, 6. Preparación exclusiva. En octubre, nuevos grupos para oposiciones 1934.

COLEGIO DE SANTO TOMAS
FUNDADO EN 1877.—INCORPORADO AL INSTITUTO DEL CARDENAL CISNEROS
PRIMERA ENSEÑANZA — BACHILLERATO — INTERNOS — MEDIOPENSIONISTAS — EXTERNOS. — PIDAN REGLAMENTO. — ALCALA GALIANO, 1, HOTEL. — TELEFONO 41580.

LIBROS DE TEXTO para Academias y Carreras especiales. LIBRERIA **E. DOSSAT** Pza. Sta. Ana, 8. APARTADO 47.

INGENIEROS AGRONOMOS PERITOS AGRICOLAS ACADEMIA MONTERO. La que mayor número de alumnos proporcionalmente ha ingresado este año en ambas escuelas. Profesorado integrado por ingenieros agrónomos. Clases de quince alumnos. Espléndido internado. Informes: de cinco a seis. — ARENAL, 26, PRINCIPAL, MADRID. — TELEFONO 22001.

Chocan dos vapores y uno se va a pique

Otro vapor hundido a la altura de Cabo Penas

AMBAS TRIPULACIONES LOGRARON SALVARSE

FERROL, 7.—Por noticias recibidas en esta base naval se sabe que, a la altura de Corrubedo, el vapor de pesca "Pepe", fué abordado y echado a pique por otro que navegaba en las mismas aguas y cuyo nombre se desconoce. El "Pepe" se hundió rápidamente, siendo salvada la tripulación. Se supone que el accidente fué debido a la niebla.

ALMAGRO, 7.—En el pueblo de Granátula riñeron por cuestión de las lindes de una propiedad los propietarios Gregorio Moreno Romero, de sesenta años, y Cecilio Gómez Rueda, de cuarenta, ayudado este último por un hijo suyo llamado Emilio. Los contendientes se acometieron con palos, y durante la refriega, Gregorio asestó un fuerte golpe en la cabeza a Cecilio, que le produjo la muerte. Acto seguido, sacó una navaja que llevaba, y con ella escarneció el cadáver. El hijo de la víctima, aterrado, salió precipitadamente a avisar al Juzgado de Instrucción. El agresor ingresó en la cárcel de Almagro.

GIJON, 7.—Esta tarde, a la altura de Cabo Penas, al vapor "Diciembre", de 150 toneladas, de la matrícula de San Sebastián, que se dirigía desde Santander a Villagarcía y Pontevedra con cargamento de tejas y abonos, se le abrió una vía de agua. A pesar de los esfuerzos de la tripulación, la avería no pudo arreglarse y el barco se hundió. Todos los tripulantes se salvaron en las lanchas de a bordo, en las que permanecieron hasta ser recogidos por una motora de Banugues, que los ha traído a Gijón.

LEON, 7.—Cuando trabajaba en una bodega en el pueblo de Velilla de Valderaduey el obrero Ciriaco Caballero sufrió un desvanecimiento y se cayó de la escalera en que estaba subido a una tinaja, de la que se le extrajo cadáver.

Dos personas muertas por un tractor militar

Al arrollar a los que presenciaban en Melilla el desfile con motivo del Día del Ejército

Resultaron además once heridos, de ellos, muy gravemente, un niño

MELILLA, 7.—Con ocasión de la Fiesta del Ejército, se celebró una gran revista de fuerzas, que desfilaron ante la tribuna levantada en la plaza de Menéndez Pelayo. Asistieron todas las autoridades.

Cuando terminaba el desfile, en la plaza del Comandante Benítez se rompió la cadena a un tractor que conducía el mecánico militar Juan Barrero. El tractor se precipitó en la acera, que estaba ocupada por numerosas personas que presenciaban el desfile, varias de las cuales resultaron arrolladas. Resultó muerto un anciano de setenta años, apellidado Fernández, y en gravísimo estado un niño de corta edad, que no ha sido identificado. En el hospital, y a consecuencia de las heridas sufridas, falleció Plácido Pintado. Las personas que se encuentran en estado grave son: Angel López Aguado, Juan Aguado Casado, y otras ocho.

Se han suspendido todos los actos organizados en los cuarteles y en la plaza. El general García Boix visitó a los heridos en el hospital.

En otras poblaciones

TOLEDO, 7.—En la Academia de Infantería, Caballería e Intendencia se celebró esta mañana, a las once, la Fiesta del Ejército. En el patio del Alcázar, ante la presencia de los alumnos formados, prometieron los nuevos reclutas. Con este motivo, el coronel director, don Mariano Gámir, pronunció una arenga y procedió a la entrega de premios de buena conducta a seis licenciados. Seguidamente, el comandante profesor don Manuel Tuero disertó sobre el tema "Día del Ejército", siendo muy aplaudido. A continuación desfilaron en columna de honor las tropas. Los invitados fueron obsequiados con un "lunch". A las dos de la tarde se sirvió una comida extraordinaria a la tropa, y los alumnos se reunieron en banquete. Por la tarde, en el teatro Rojas, se celebró una función de gala.

* * *

ARANJUEZ, 7.—Se ha celebrado en el cuartel de ametralladoras la Fiesta del Ejército, con asistencia de las autoridades civiles y militares. Los invitados fueron obsequiados con una comida extraordinaria, y al final se hizo el reparto de premios a los soldados que más se han distinguido, hablando el comandante jefe. En el campamento del batallón de zapadores minadores se hicieron maniobras hípicas, que resultaron muy interesantes y que fueron amenizadas por la Banda Municipal. Hubo una gran retreta popular, seguida de fuegos artificiales, a los que asistió todo el pueblo.

* * *

CADIZ, 7.—Las tropas conmemoraron el Día del Ejército con un rancho extraordinario y espectáculos diversos en los cuarteles. La oficialidad se reunió en un té, con asistencia de las familias.

* * *

CARTAGENA, 7.—Hoy, con motivo del Día del Ejército, se ha celebrado una parada militar en la explanada de la Plaza del Monumento a los héroes de Cuba y Cavite. Formaron fuerzas de marinería, Infantería y carabineros. Presidieron las autoridades, que presenciaron el desfile desde la terraza del Ayuntameinto. En los cuarteles hubo fiestas literarias y ranchos extraordinarios. Por la noche habrá un concierto, que ejecutará la Banda militar.

* * *

GUADALAJARA, 7.—Con gran animación se ha celebrado, con diversos festejos, el Día del Ejército.

* * *

MURCIA, 7.—Con una enorme concurrencia se ha celebrado en el paseo de la Glorieta un desfile militar, con motivo del Día del Ejército. Asistieron las autoridades, que ocuparon el balcón presidencial del Ayuntamiento. Cuando pasó la Guardia civil fué ovacionada con entusiasmo. Entre el público heterogéneo se destacaban los huertanos, que aplaudieron con gran entusiasmo.

* * *

VALENCIA, 7.—Se ha celebrado el Día del Ejército con un desfile de la tropa por las principales calles de la ciudad y con otros actos en los cuarteles.

EN FAVOR DE LAS VICTIMAS DEL ATRACO EN EL C. DE LA PLATA

La Compañía de los Ferrocarriles de Madrid, Zaragoza y Alicante, en correspondencia al comportamiento del ordenanza Casto Domínguez, muerto en el atraco realizado en la estación del Cerro de la Plata, ha tomado el acuerdo de sufragar los gastos del entierro, conceder a la viuda una pensión igual al salario y gratificación anual que el agente disfrutaba y colocar inmediatamente en la Compañía al hijo varón que éste ha dejado.

La Compañía ha hecho constar, asimismo, su condolencia a los otros dos agentes heridos, a los cuales sufragará los gastos de curación, sin perjuicio de la recompensa que pueda concedérseles por su comportamiento.

La Asamblea general de Transportes por vía férrea ha acordado hacer constar su protesta por este atentado, y expresar su sentimiento por las víctimas causadas.

Petición de auxilio para los pueblos damnificados

ZARAGOZA, 7.—La Diputación, en la sesión de hoy, acordó apoyar ante el Estado la petición de los pueblos damnificados con motivo de las pasadas tormentas. También se acordó saltar el turno de la construcción de caminos vecinales, con objeto de favorecer de alguna manera a los vecindarios de esos pueblos.

EL DEBATE PRECIOS DE SUSCRIPCION
Madrid..... 2,50 pesetas al mes.
Provincias..... 9 pesetas trimestre
PAGO ADELANTADO
FRANQUEO CONCERTADO

PEREGRINACION A ROMA
No vaya usted a Roma con los ojos vendados y atienda nuestro consejo. Adquiera antes el libro titulado
LOS AÑOS SANTOS Y LAS BASILICAS JUBILARES
cuyo valor gráfico y documental no ha sido igualado por ninguna obra española ni extranjera.
Precio: 6 pesetas en las librerías católicas de Madrid. Presentando este recorte de periódico sólo le cobrarán cuatro pesetas. Depósito: Librería LA HORMIGA DE ORO, S. A.
Apartado 26.—BARCELONA.

Para la adquisición de Alhajas, Medallas, Escapularios y Relojes, tengan presente los señores compradores la Joyería de
PEREZ MOLINA
C. de San Jerónimo, 29. T. 12646. Madrid.
CASA DE GRAN CONFIANZA

15 PTAS Solamente NOVEDAD SENSACIONAL
Magnífico cronómetro SUIZO de bolsillo sin CRISTAL ni AGUJAS. Exacto ELEGANTE SOLIDO. Como propaganda lo remitimos a todas partes contra reembolso de Pts 15—De PULSERA precioso modelo Pts 25.
Mande su pedido sin demora indicando este periódico, nos lo agradecerá toda la vida.
5 AÑOS DE GARANTIA
CASA GINEBRA APARTADO 72 SAN SEBASTIAN

SOLO POR 15 PESETAS 100.000 cronómetros SUIZOS último novedad. CERTIFICADO DE ORIGEN CON 5 AÑOS DE GARANTIA acompaña a cada reloj. PRECIOS DE PROPAGANDA FACULTAD DEVOLUCIÓN, 6 DIAS
Estupendo cronómetro de bolsillo sin cristal ni agujas, caja cromada inalterable. GRAN MODA Pts. 15
De pulsera, como la foto INCOMPARABLE „ 26
Para señorita, cinta moiré ELEGANTE FINISIMO „ 25
Modelos de pulsera y bolsillo con cristal y agujas, iguales precios, iguales garantías. Envío, SIN MAS GASTO, por correo, CONTRA REEMBOLSO, a su domicilio, citando este periódico.
FOLLETO GRATIS FABRICAS SUIZAS REUNIDAS, HERNANI (Guipúzcoa)

"Lo que no se rompe"
Se publica en su segunda parte en el número de esta semana de
LECTURAS PARA TODOS
En el próximo número, una gran novela histórica de Juan José Valverde, titulada
"El leproso de Bethulia"
30 céntimos en toda España. Suscríbase a "Lecturas para todos". Apartado 466. Madrid.

LABORATORIOS
DE FARMACIA, MEDICINA, INDUSTRIA, ANALISIS AGRICOLA Y DE ALIMENTOS, DE QUIMICA EN GENERAL
INSTALACION COMPLETA DE MATERIAL Y MOBILIARIO
PRODUCTOS QUIMICOS PUROS
JODRA
Príncipe, 5, Madrid.

Camomila Intea, Especial para Rubio Platino
Ese es el encantador aspecto que da el rubio platinado. La operación es muy sencilla, pues se usa como una loción y bastan unas pocas aplicaciones para obtener ese lindo resultado. No hay nada tan atrayente como ese misterioso rubio de metálicos reflejos. Y si el rubio natural rejuvenece, con el rubio platinado se adquiere juventud y fascinación irresistibles. La
Camomila Intea, Especial para Rubio Platino
es en absoluto inofensiva, y se halla en todas las buenas perfumerías de España. Gratis se envían folletos muy detallados a quien los pida a INTEA, Apartado 52, Santander.

¿Por qué motivos la HISPANO-OLIVETTI M. 40 gusta a las mecanógrafas..... y conviene al comprador?

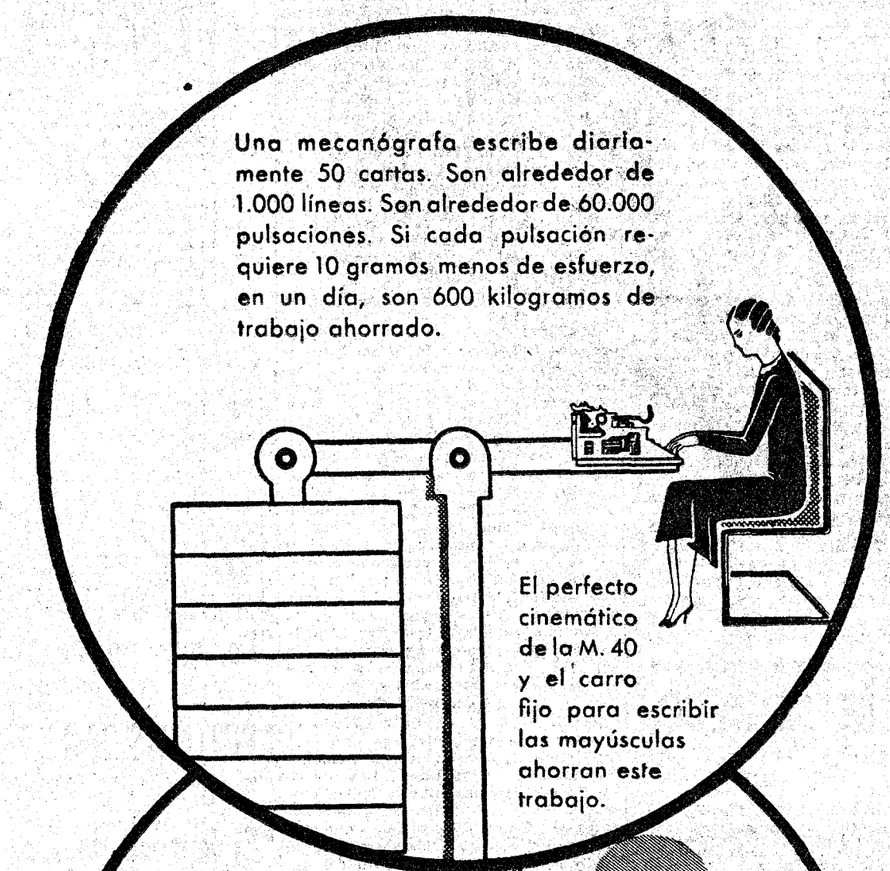

1º Porque no cansa

1º Porque es de más duración.

Está construída con los mejores materiales que pueden encontrarse en el mercado. Una palanca de la M. 40 resiste un peso de 500 kilogramos.

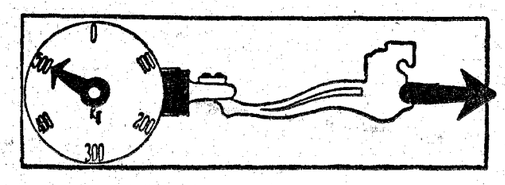

Modernísimas y potentes máquinas producen con absoluta precisión las grandes series de piezas.

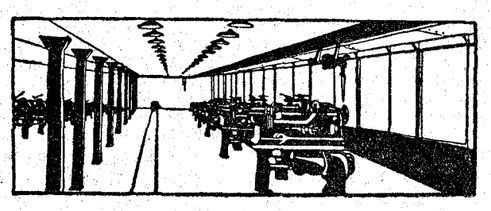

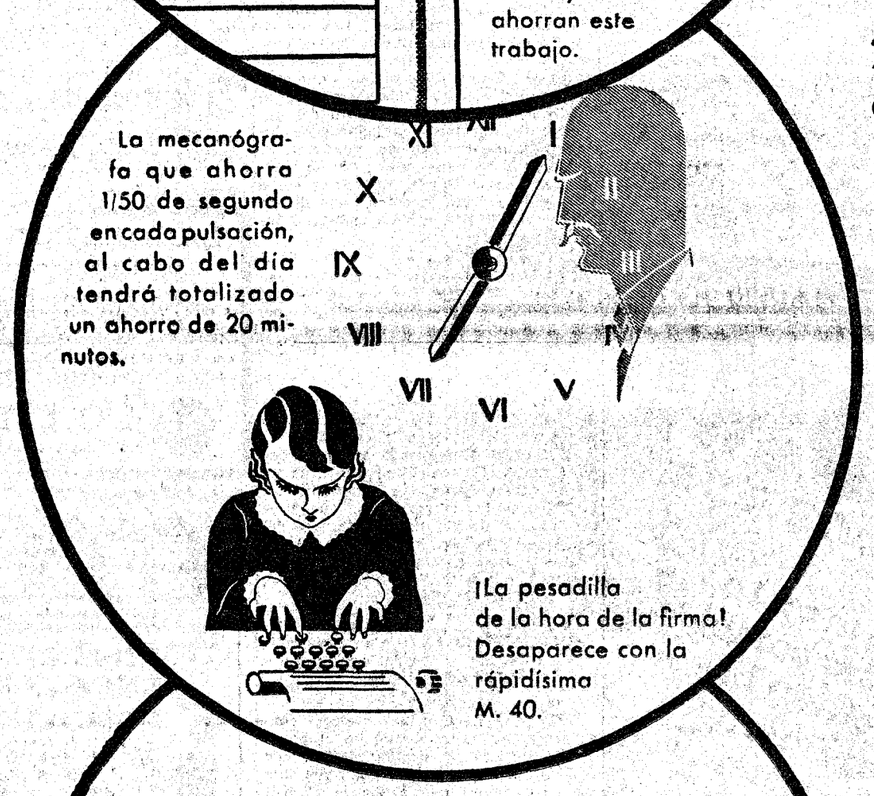

2º Porque es veloz

2º Porque sirve para todos los usos.

El carro intercambiable (cinco tamaños) ofrece la ventaja de que con **UNA SOLA MÁQUINA** pueda escribirse el correo ordinario de todos los días, o bien, emplear el carro grande necesario para los balances o para trabajos especiales de estadística o contabilidad.

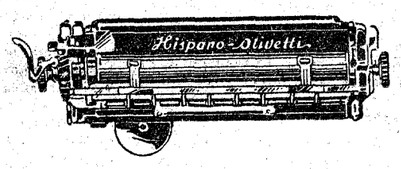

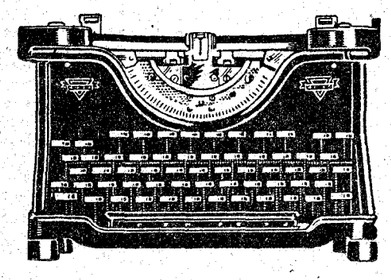

3º Porque es cómoda

3º Porque resulta menos cara que las otras máquinas de escribir de primera calidad.

En el coste de todas las máquinas extranjeras, están incluídos:

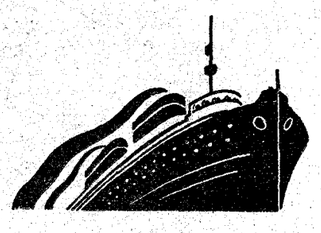

Los gastos de transporte desde el país de origen.

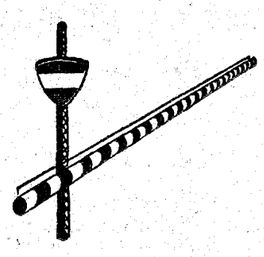

Los gastos de Aduana.

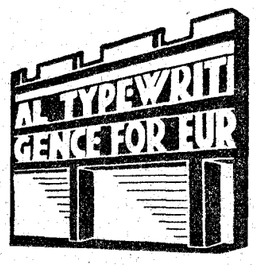

Los gastos de sostenimiento de Agencias y Representaciones europeas.

La gran marca nacional **HISPANO-OLIVETTI** ha estudiado su modelo M. 40 para satisfacer los deseos de quien la compra y de quien tiene que emplearla.

MADRID
Av. Pi y Margall, 8 - Teléfono n.º 94337

BARCELONA
Vía Layetana, 37 - Teléfono n.º 14734

SUCURSALES Y AGENTES EN TODA ESPAÑA Y SUS COLONIAS

Información comercial y financiera

Resumen semanal de la Bolsa de Madrid

Toda la semana la Bolsa se ha movido por impulsos políticos. La crisis y lo difícil de su solución ha originado bajas en casi todos los valores. Desanimación general del mercado y escasez de operaciones bursátiles

Toda la semana últimamente transcurrida en la Bolsa de Madrid no ha sido otra cosa más que un puro albur político. Sus dos primeros días hábiles—lunes y martes—, un debate político, una derrota ministerial y una crisis; los otros tres, los afanes y búsquedas de una solución, fuese como fuese.

Jamás se habrá dado una situación semejante en la Bolsa; toda una semana vivida anhelosamente, inquiriendo el rumor político, despreocupada de cualquier otra noticia que no fuese ésta: la solución de la crisis.

En síntesis, la orientación del mercado durante toda la semana puede reducirse a las manifestaciones siguientes: escasez de negocio y baja. De la primera—la escasez del negocio—han sido muestra harto elocuentes los mismos corros de los especuladores y agentes de la Bolsa. Día ha habido, días, mejor dicho, en que los corros más lucidos, los de Ferrocarriles y Explosivos, verbigracia, se deshacían a ojos vistas, a fin de entregarse sus componentes al devaneo político, y aquel que podía anunciar una nueva noticia estaba mucho más seguro de encontrar oyentes que una oferta ventajosa de encontrar comprador.

Además de la orientación bajista, la semana se ha caracterizado también por algo que ha venido a significar lo mismo: el cese del optimismo alcista en algunos valores, como Azucareras y Minas del Rif, las cuales habían constituído en la pasada semana las esperanzas más seguras de recuperación dentro de los valores especulativos.

Los Fondos públicos

Los valores del Estado han sido, quizás, de los valores menos perjudicados, desde el punto de vista de la cotización, por los acontecimientos políticos. Su volumen es tan considerable—unos veinte mil millones—que su mercado se mueve indiferente a las aleatorias circunstancias políticas. Sus cotizaciones diarias dependen, en la inmensa mayoría de los casos, de motivaciones exclusivamente bursátiles—órdenes de compra o de venta—, cuyas fechas y circunstancias proceden de causas de índole particular, sin relación alguna con los sucesos políticos.

Es preciso hacer observar también que la mayoría de los Fondos públicos han descontado el cupón en esta semana, lo que les ha hecho incurrir en bajas que las circunstancias políticas no les ha permitido recuperar como hubiera sido su deseo.

Ejemplo de esto es la Deuda más importante en volumen, el Interior, la cual ha perdido de 50 a 65 céntimos en todas sus series, aunque esto supone alguna recuperación después de descontado el cupón.

Los Amortizables

De los Amortizables viejos, el 4 por 100 de 1908 ha descontado el cupón de 75 céntimos, y ha pasado la semana sin alteración alguna.

En cambio, el Amortizable de 1917 —"rara avis"—mejora de cambio, y es el único Amortizable que durante la semana gana de posición; ha aumentado medio entero en el transcurso de la jornada.

Igual pasa también al Amortizable de 1926, y de los dos grandes empréstitos de 1927, producto de la consolidación de la Deuda del Tesoro, es preciso anotar que falta en ellos toda norma común; pues mientras los libres de impuestos ceden casi dos enteros en las series altas y casi entero y medio en las bajas, por el contrario, el con impuestos gana terreno y recupera en la semana 20 céntimos, o sea, que su situación es similar a la del Amortizable de 1917.

Los Tesoros han tenido una situación por completo anormal; sus cambios, o mejor dicho, su cotización y el volumen general de operaciones se han visto notoriamente influenciadas por la dichosa operación de Tesoros tan requeteanunciada, que sólo ha servido hasta el presente para perjudicar la estabilidad del mercado. Buena prueba de ello es que estos valores no han cotizado algunos días, a causa precisamente del abandono en que dinero y papel tienen a este corro.

Los Bonos oro tienen también un corro de muy escasas operaciones, pero en ellos la orientación se muestra mucho más franca y despejada; descontaron su cupón como los demás fondos públicos, pero, no obstante esto, recuperaron no sólo dicho cupón, sino que, favorecidos por las circunstancias, indicaron un alza muy firme en cuanto a la orientación, aunque de escaso volumen, precisamente por la pobreza del negocio. Muy bien orientados han cerrado, a 204.

Los Fondos municipales

Estos valores tienen una semana muy firme y tranquila; todos los valores municipales se orientan en un tono general de firmeza y sostenimiento. Carecen de mercado animado, pero, en cambio, todos los valores son operados, cuando unos, cuando otros, y no se advierte en ellos el menor retroceso.

Las Cédulas hipotecarias y los valores del Banco de Crédito Local tienen, en cambio, una semana irregular, y en los que las bajas han sido frecuentes Ha sido la nerviosidad con que se ha operado en la semana la que ha causado en estos valores, de los más firmes de la Bolsa, ligeros retrocesos.

En el sector bancario destaca el alza de las acciones del Banco nacional, las cuales ganan cinco duros en la semana.

Entre los demás Bancos es forzoso destacar la baja del Hipotecario, el cual ha procedido al desembolso total de sus acciones.

Mengemor es, entre las Compañías hidroeléctricas, la que mejor resiste las incertidumbres de la semana; sale para este valor dinero abundante, incluso a los cambios de cierre, lo cual le permite, a pesar del descuento del cupón, recuperar parte de lo perdido y cerrar la semana tan sólo con dos enteros por bajo de su actual cotización.

Minas del Rif

Sobre Minas del Rif, los rumores más optimistas han circulado estos días por la Bolsa. Se habla de contratos seguros con Compañías norteamericanas, con los que toda la producción del año en curso es muy posible que encuentre salida. Todo esto ha tenido su efecto natural en las cotizaciones, pues las acciones al portador han rebasado el cambio de 250 y las acciones nominativas el cambio de 200.

"Ferros" y Explosivos

Son estos valores los favoritos de la especulación, aquéllos en los que la situación política se ha cebado con verdadera intensidad.

Durante toda la semana, y más los "ferros" que los Explosivos, muchas veces abandonados del público, estos valores se han movido en un sentido o en otro, predominantemente en sentido bajista, sólo por impulsos políticos y sin tener para nada en cuenta la situación de las Compañías ni motivo económico alguno. Esta especial manera de apreciarlos ha tenido su exteriorización en las cotizaciones, donde vemos que el Norte ha descendido de 221 a 215,50, y los Alicantes, de modo similar, han perdido tres enteros, al ceder desde 199 a 196.

Los Explosivos han tenido corro mucho más desanimado, hasta el punto de que algún día ni aun siquiera llegaron a cotizar; de todos modos, este valor aparece mejor orientado que los "ferros", y su cierre ha sido de 642, el mismo con que abrió la primera sesión.

Azucareras

Los rumores que han circulado con relación a este valor vienen a significar una cierta desconfianza acerca del posible acuerdo entre productores, y las consecuencias de semejante rumor son, como es natural, una cierta flojedad en las cotizaciones, que pierden su cambio de 44, en el cual habían logrado mantenerse mucho tiempo.

La moneda extranjera ha experimentado muy escasas variaciones, como puede verse en el siguiente cuadro, en el que lo único destacable es el alza, aunque ligera, que algunas de ellas han experimentado:

Monedas	Precdte.	L.	M.	M.	J.	V.	S.	Difercia.
Francos	46,85	46,85	46,85	46,95	46,95	46,95	46,95	+ 0,10
Suizos	232,12	232,12	232,87	232,87	232,87	232,87	232,87	+ 0,75
Libras	37,35	36,95	36,85	37,05	37,05	37,10	37,05	— 0,30
Dólares	7,89	7,73	7,71	7,81	7,84	7,84	7,84	— 0,05

INGENIEROS INDUSTRIALES
ACADEMIA SOTO
BOLSA, 14. MADRID
Ingresó desde 1906 el mayor número de alumnos
Director: Don Manuel Soto, Ingeniero Industrial.
El curso ha comenzado el 1.º de octubre. Matrícula: de 10 a 12 y 5 a 7.

Continúa el descenso de la recaudación del Norte

Seiscientas mil pesetas menos en la primera decena de septiembre

Durante la primera decena de septiembre, el descenso recaudatorio en la Compañía del Norte ha continuado acentuándose hasta el punto de que la diferencia entre los ingresos de este año y los del pasado llega en la actualidad a ser de más de diez millones de pesetas. Véanse a continuación los últimos resultados estadísticos:

	Pesetas.
Del 1 al 10 septiembre 1933.	9.559.712,14
Del 1 al 10 septiembre 1932.	10.182.360,13
Diferencia en menos.....	622.647,99
Del 1 enero al 10 sepbre....	230.303.328,75
Del 1 enero al 10 sepbre.....	241.066.425,05
Diferencia en menos...	10.263.096,30

Estas cifras pueden dar idea de la difícil situación de las Compañías ferroviarias españolas, desde el punto de vista recaudatorio.

Cotizaciones de ayer

BOLSIN DE LA MAÑANA

Ayer sábado en el Bolsín del Banco de España se hicieron Alicantes a 200, terminando con dinero a ese cambio; Nortes, a 223 y 224 y Explosivos, a 642, 643, 644 y 646; terminan con dinero a 645 y papel a 646.

BOLSA DE PARIS
(Cotizaciones del día 7)

Liras	134,15
Belgas	355,75
Libras	78,55
Dólares	16,62
Pesetas	212,50
Francos suizos	495,12
Florines	10,31

BOLSA DE LONDRES
(Cotizaciones del día 7)

Pesetas	37,09
Francos	79,15
Dólares	4,685
Florines	7,68
Belgas	22,17
Liras	59,06
Francos suizos	15,95
Marcos	13,01
Pesos argentinos	45,37

BOLSA DE ZURICH
(Cotizaciones del día 5)

Chade, serie A-B-C	785
Francos	20,20
Libras	15,95
Dólares	3,36
Pesetas	43,15
Marcos	122,85

LA IMPRESION DE BERLIN

BERLIN, 7.—La mayoría de los precios tanto de valores de interés fijo como de interés variable, se mantuvieron bien durante el día, aunque a bajo valor. Ha habido pocas órdenes de compra y menos aun de venta.

Los negocios en esta semana han estado poco firmes, debido a las dislocaciones a que da lugar la reforma de la Bolsa. Por su parte, la nueva caída del dólar y de la libra esterlina han destruído toda inclinación a la aventura.

Juntas de Sociedades

Día 9.—Tranvías de Valladolid (S. A.), Junta extraordinaria. En Valladolid, en el edificio social, Av. de Blasco Ibáñez.

Día 10.—Hispano Suiza (S. A.), Junta extraordinaria en Barcelona. Reducción del capital social.

Día 12.—Sociedad Minera Española (S. A.), Junta extraordinaria. Pasaje Moderno, 3, Madrid.

OPOSICIONES Y CONCURSOS

Correos.—Primer ejercicio. — Han sido aprobados, con la puntuación que se indica, en segundo y último llamamiento, los opositores siguientes: 220, don Juan Freile Sánchez, 14,25; 234, don Julio Fuente Navarro, 14,80, y 238, don Rafael Fuentes Baños, 15,85.

Para el lunes están convocados los números del 328 al 365 como efectivos y del 367 al 461 como suplentes.

Segundo ejercicio.—Han sido aprobados, con la puntuación que se expresa, en primer llamamiento, los opositores siguientes: 1.270, don Angel Díaz Miguel García, 15,85; 1.372, don Alonso Alvarez Fernández, 12,85; 1.485, don Sebastián Bernabal Estévez, 14, y 405, don Andrés Lorente Ferrer, 14,81.

Para el lunes han sido convocados los números del 2 al 16 como efectivos y del 22 al 200 como suplentes. Este llamamiento se refiere a aquellos opositores que aprobaron el primer ejercicio en la actual convocatoria. Han terminado de examinarse los que tenían aprobadas la Geografía Postal y Legislación.

Cuerpo Pericial de Aduanas.—Han sido aprobados en el ejercicio de Francés y Geografía los números 56, 61, 64, 66 y 68. Han quedado para el segundo llamamiento el número 67. Para el lunes están convocados hasta el número 115.

Oficiales de Instrucción pública.—Han sido aprobados, con la puntuación que se indica, los señores siguientes: 182, don Napoleón Catarineu Valero, 5; 194, don Rafael Collado Rodríguez, 6,30, y 197, don Luis Garrido Gal, 7,50.

Hoy, domingo, para las nueve y media de la mañana, se hallan convocados los opositores comprendidos en los números del 195 al 250.

El homenaje a Mella

En el Obispado de Oviedo ha quedado constituída la fundación para la misa mensual a perpetuidad en la parroquia de Cangas de Onís en sufragio del señor Vázquez de Mella.

Suma anterior, 227.403,00 pesetas.

J. T., de Vitoria (Alava), 5 pesetas; G. G. M. A., de Cayarga (Asturias), 5; R. B., de Barcelona, 4; P. M., de la de Medina de Pomar, 4; S. C. R., de Peralta de la Sal (Huesca), 9; P. B. P., de Astorga (León); 3; M. M. P., de Ribadeo (Lugo), 9; A. F. H. C., N. A. S., S. E. L. E., T. R. C., Madrid, 10, 10, 3.000 y 10, respectivamente; B. Z. A., de Periana (Málaga), 5; L. B. F., de Villamerial (Palencia), 4; S. P. S., de Pontevedra, 4; G. R., V. de P. J., y Galindo Gutiérrez, Vicente de Marina del Alvar (Sevilla), 3, 4 y 2, respectivamente; L. B., de la (Valencia), 5; C. P. A. F. y V. A., de Berrueces (Valladolid), 4 y 3, respectivamente; J. J. J., de Aladren (Zaragoza), 3. Suma: 230.512,80 pesetas.

CONCLUSIONES APROBADAS POR LA ASAMBLEA DE TRANSPORTES

Debe implantarse el Estatuto ferroviario como régimen jurídico de los ferrocarriles

La situación económica de las Compañías es bastante difícil

Para equilibrar sus balances deben elevarse las tarifas ferroviarias

Duros ataques a la política social de anteriores Gobiernos

En la Asamblea que acaban de celebrar las Compañías de Ferrocarriles y Tranvías han sido aprobadas diversas conclusiones sobre el régimen jurídico de los ferrocarriles, situación económica de las Empresas, coordinación de los transportes férreos con el automóvil, intervención permanente del Estado, política social, Jurados mixtos y régimen de concesiones de líneas tranviarias. Véanse a continuación dichas conclusiones.

El Estatuto ferroviario

Estimando la Asamblea que el Estatuto ferroviario implantado por decreto-ley de 12 de julio de 1924 se halla en vigor con carácter de ley, solicita del Gobierno que declare de manera terminante la vigencia plena del mencionado Estatuto adaptando a él las disposiciones dictadas en los últimos tiempos, por las que se infringe el Estatuto de 1924.

Si se estima necesario modificar el régimen de ordenación ferroviaria vigente, debe llegarse a un acuerdo previo con las Empresas, tal como se ha hecho en la vecina República francesa con motivo de la reciente modificación del Convenio de 1921, entre el Estado y las grandes redes.

Situación de las Compañías

En la Asamblea se ha puesto de relieve la situación deficitaria en que se encuentran casi todas las Empresas ferroviarias, grandes y pequeñas, debido a la crisis económica, a la competencia del transporte por carretera y al aumento general de gastos de explotación, impuesto en gran parte por medidas de política económica y social dictadas por los Gobiernos: aplicación de la jornada de trabajo, encarecimiento del carbón, elevaciones de salarios que el Estado se comprometió a compensar en metálico y cuya compensación ha sido suprimida posteriormente, persistiendo, sin embargo, dichas elevaciones; y, por último, el bajo nivel de las tarifas que, dada la desvalorización de nuestra moneda, son inferiores a las que regían en 1913.

La ruina de la industria es inminente, con la inevitable repercusión sobre la riqueza nacional, de la que forman parte importante los capitales invertidos en ferrocarriles, y en perjuicio también del propio Estado, sobre el que recaería la necesidad ineludible de atender a este servicio público. Por ello, la Asamblea solicita:

a) Que provisionalmente, y mientras se resuelve definitivamente el problema, se autorice a las Compañías para elevar las tarifas actuales en la proporción que se considere necesaria para restablecer el equilibrio financiero de las explotaciones.

b) Que en aquellos casos en los que, por las circunstancias que concurren en la explotación, no constituye solución la elevación de tarifas, se otorguen a las Empresas los auxilios suficientes para restablecer aquel equilibrio.

Coordinación de los transportes

Teniendo en cuenta que en la Conferencia Nacional de Transportes—integrada por representaciones de la Administración pública, entidades económicas, Compañías de Ferrocarriles y Tranvías y transportes por carretera de todas clases, celebrada el año último—se elaboró un dictamen cuya implantación resolverá el magno problema de la coordinación de los transportes terrestres, la Asamblea solicita que, sin más estudio, se adopten con toda rapidez las medidas propuestas en el mencionado dictamen, como fórmula de transacción entre los intereses del ferrocarril y del automóvil.

La intervención en los ferrocarriles

Sobre este punto ha acordado la Asamblea que mientras se revise la ley de 9 de septiembre de 1932, se modifiquen las disposiciones reglamentarias dictadas para el cumplimiento de dicha ley, ajustándolas a los términos de ella, excluyendo de la intervención a las Empresas que no han recibido aportación de capital del Estado, y disponiendo que los gastos de sostenimiento de las Comisarías sean sufragados con cargo a las cantidades que pagan las Empresas de ferrocarriles y tranvías por gastos de inspección y vigilancia; y, por último, que las modificaciones de que puedan ser objeto las actuales Comisarías, no impliquen la creación o el restablecimiento de otros organismos, para evitar una multiplicidad de intervenciones e inspecciones.

La política social

La Asamblea solicita que se deje sin efecto la información abierta en la "Gaceta de Madrid" sobre el proyecto de Estatuto de personal, sustituyéndola por otra información sobre las condiciones de trabajo en los ferrocarriles, única forma de elaborar normas generales aplicables a todas las Compañías, y que si prevaleciese la información abierta en la "Gaceta", el plazo para ella no debe empezar a contarse sino desde el momento de la publicación de los apéndices en dicho periódico oficial.

Respecto a la organización y funcionamiento de los Jurados mixtos, la Asamblea se ratifica en la opinión adversa a la subsistencia de estos organismos, cuya inutilidad viene demostrando la práctica, pero si se estima por el Poder público que no deben ser suprimidos, habrán de modificarse fundamentalmente, creándose una Magistratura del Trabajo, pasando a depender del ministerio de Obras públicas los Jurados mixtos de ferrocarriles y tranvías, restringiendo sus facultades a las reclamaciones de derecho privado y a la aprobación de bases de trabajo que sean mero desarrollo reglamentario de las leyes sociales, y limitando sus atribuciones respecto a la elevación de salarios a lo dispuesto en las leyes que regulan esta materia para la industria ferroviaria, salvo el caso de que se concedan a las Empresas las suficientes compensaciones por las mayores cargas que se les impongan.

Además, acordó la Asamblea solicitar con carácter de urgencia del ministerio de Trabajo, la derogación del ilegal decreto de 23 de agosto de 1932 sobre despidos, por el que se modifica el artículo 51 de la ley de Jurados mixtos; que los gastos de sostenimiento de los Jurados mixtos de ferrocarriles sean sufragados por el Estado, y que contra las resoluciones del ministerio de Trabajo quede libre la jurisdicción contenciosa.

También se ha pedido la revisión de las bases de trabajo últimamente aprobadas, que afectan a algunas Compañías de ferrocarriles y tranvías y en cuya tramitación no se han tenido en cuenta las leyes generales.

LA VIDA RELIGIOSA

O blasfemo o Hijo de Dios

Cada Evangelio que la liturgia nos manda leer, a través de estos domingos del año, es, lo mismo que el reino de los cielos, como una pequeña semilla, que debemos hacer fructificar con una consideración porfiada y leal, o bien como el pimpollo de una rosa, que, al soplo de la oración, despliega el esplendor de sus colores y exhala sus escondidos perfumes. Vamos a buscar el aroma, el fruto y la enseñanza que se ocultan en ese breve relato de la curación del paralítico, fijando ante todo, según nuestro sistema, la composición de lugar, tan útil aquí para comprender los hechos, como en la preceptiva de la oración ignaciana para ponerse en presencia de Dios.

Es en Cafarnaúm. Hace poco que acaba de aparacer el Taumaturgo de Nazareth, curando y enseñando, arrojando de las almas pesares y dolencias, errores y demonios. La alegría, la admiración, la esperanza de días mejores, estremecían a las ciudades del Lago. Los pescadores, los teloniarios y los campesinos no hablaban más que de El: es un santo, y en su vida todo respira abnegación, inocencia y sacrificio; es un sabio, más sabio que los rabinos del templo de Jerusalén, el gran predicador, el amigo del pueblo, el doctor de los doctores; nadie ha hablado como él; nadie tiene como él esas palabras de conjuro, que llegan al fondo del espíritu y transforman las voluntades. Pero, más que nada, es bueno, tierno, amable, compasivo; hay que verle consolar a los que lloran, sonreír a los que no tienen la sonrisa de nadie, levantar a los atropellados por la vida y poner en sus rodillas, acariciar, abrazar y bendecir a los pequeños.

Pero Jesús tenía miedo de aquella popularidad. Poco antes había curado a un leproso, encargándole que no dijese nada a nadie; y viendo que esta recomendación había sido infructuosa, desapareció repentinamente de Cafarnaúm, que era ahora su ciudad, según la expresión evangélica. Es que su actuación empezaba a despertar la suspicacia de Herodes y los recelos de los sanedritas. Aquella ausencia había entristecido a sus admiradores; pero era precisamente el exceso de la admiración, la vehemencia de las manifestaciones lo que le había obligado a alejarse para recorrer el campo galileo anunciando la buena nueva.

Y he aquí que una mañana corre la noticia: se ha visto al Profeta nuevamente en el Lago, ha llegado en una barca al puerto de Cafarnaúm, y se ha dirigido a la casa de Simón, el pescador. La población se remueve, la alegría renace y la multitud invade la casa de Pedro. Hay gente en el portal, en la cocina, en las ventanas y ante la puerta. Jesús enseña sentado, en el patio. De pronto se oyen unas voces venidas de la calle: "¡Sitio, sitio!", gritan los importunos, pero es imposible abrirse paso por entre aquella muralla de carne humana. Los oyentes están demasiado absortos en las palabras del Maestro para fijarse en el extraño espectáculo que se ofrecía a sus ojos. Unos hombres llevaban con cuerdas una especie de cajón; sobre el cajón, bien guarnecido de mantas y almohadones, descansaba un hombre, de triste y dolorido aspecto, que hacía esfuerzos por volver la cabeza, sin conseguirlo. Hubiérase dicho un muerto a no ser por las miradas suplicantes que dirigía a la turba. Pero no era un muerto, era un paralítico, y sus miradas resultaron tan inútiles como los esfuerzos de los portadores. Estos, desesperando de conseguir su objeto, colocaron en tierra el artefacto.

Entretanto, Jesús sigue hablando en el interior.

Algunos de los que le escuchan lloran de alegría; otros hacen señales de asentimiento; los más siguen estáticos el discurso. Junto al orador, ocupando asientos, que Simón Pedro ha puesto a su disposición, hay un grupo de hombres mejor vestidos, ante los cuales la turba parece mirar con fría y respetuosa deferencia. Se les puede reconocer por sus barbas autoritarias, por las filacterias de su frente, por su aire de suficiencia, por su aspecto seco y altivo, semejante al de un juez, que cumple sus funciones, consciente de su importancia. Son los escribas, los intérpretes oficiales de la ley; escribas de Galilea y de Judea, y aun de las mismas escuelas de Jerusalén, enviados por los más altos funcionarios de la casta sacerdotal, que empiezan a alarmarse a causa del movimiento surgido junto al lago de Genesaret. Ellos no lloran ni aplauden; vigilan, espían con una actitud de imparcialidad, que disimula a los ojos de la gente la gravedad de su apasionamiento.

Repentinamente, un grito de alarma interrumpe el discursoo. La multitud se remueve en la habitación principal de la casa; chillan los niños, se retiran asustadas las mujeres, alzan todos las cabezas hacia el techo. Arriba, unas manos levantan la lucera que había en el centro de la terraza; y como la lucera es estrecha, hacen desaparecer también el yeso, las ramas y los ladrillos circundantes. Algunos fragmentos caen al interior, aumentando el pánico. "¡Calma, calma!", dicen los de arriba, y dos de ellos saltan con agilidad y empiezan a maniobrar para introducir un lecho por el agujero que acababan de abrir. En el lecho viene el paralítico, cuyos ojos giran, buscando los ojos y las manos que le pueden curar. Los que le llevaban, viendo que no podían penetrar por la puerta, han subido por la escalera exterior, han ganado la terraza, y en el apremio de su necesidad no han temido causar algunos desperfectos en la casuca del pescador. Y al fin han triunfado. El enfermo está allí, delante de Cristo, confuso, silencioso, aguardando en una actitud de confianza plena. Desde el primer momento ha sentido que una transformación profunda se realizaba en el fondo de su ser. En el rostro de Jesús no sólo ha leído ternuras, sino también reproches, dulces y paternales reproches. Se ha olvidado de su dolencia, para acordarse sólo de su vida, manchada por el vicio y el escándalo.

Los circunstantes conocen seguramente esta su miseria moral: los escribas espejos de santidad ritual, le miran desdeñosamente. Es un pecador. El llora, y su semblante refleja la humildad y el arrepentimiento. Si ha llegado hasta allí, asaltando los tejados, es movido por la fe que tiene en el poder del Salvador. Después la fe se ha hecho más pura, más desinteresada, más fervorosa. La gracia le ha iluminado, Cristo le ha mirado, le ha sonreído, se ha inclinado sobre él y le ha dicho: "Hijo mío, ten confianza." Cristo le ha llamado su hijo, y después, con un acento inimitable, mezcla de dulzura y de poder, ha pronunciado estas palabras misteriosas: "Tus pecados te son perdonados."

Jesús atacaba el mal en su fuente, porque la muerte y la enfermedad son en la tierra puras consecuencias del pecado, y si El había venido a darnos una vida nueva, si era portador de alegría y de salud, era porque había de destruir el pecado. No obstante, sus palabras causaron en los oyentes un vago sentimiento de decepción. La turba aguardaba un milagro, y había habido un milagro, ciertamente, pero silencioso e invisible. En los más sabios, en los escribas, a la decepción se juntó la extrañeza, la estupefacción. Jamás se había visto que un hombre perdonase los pecados. Turbados, ansiosos, los doctores se miraban unos a otros, como preguntándose si no les engañaba el oído. "Pero, ¿qué dice este hombre? Eso es una blasfemia. ¿Quién, sino Dios, puede perdonar los pecados?" Estas preguntas podían adivinarse en sus miradas turbias y amenazadoras. Efectivamente, Cristo no podía ser más que un blasfemo o un Dios. Y El recoge el dilema dispuesto a solucionarle con toda franqueza y nitidez. Empieza por descubrir el pensamiento de sus adversarios. Esto era ya un primer paso hacia la solución. Después, clavando una mirada firme y serena en los escrupulosos teólogos, pregunta: "¿Por qué pensáis mal en vuestros corazones? ¿Qué es más fácil decir: Perdonados te son tus pecados, o decir: Levántate y anda?"

No había escapatoria posible. Si la primera parte del dilema era inatacable, no sucedía lo mismo con la segunda. Para mantenerla se necesitaba el milagro. El milagro sería la prueba clara, evidente, innegable de que Jesús tenía poder para perdonar los pecados, de que era Hijo de Dios. Los escribas, en buena lógica, debieran habérsele pedido; pero tienen miedo del poder de Cristo y callan. El Señor convierte su perplejidad en confusión: "Pues bien, les dijo, para que sepáis que el Hijo del hombre tiene en la tierra poder de perdonar los pecados, observad atentamente." Después, dirigiéndose al tullido, añadió: "A ti te digo: levántate, toma tu lecho y vete a tu casa." En el mismo instante, como si estas palabras hubiesen despertado el calor y la vida en las articulaciones entumecidas, levantóse el enfermo, tomó la camilla en que le habían bajado y, dando gloria a Dios, atravesó con ella en medio de la muchedumbre estremecida de entusiasmo. Jesús ha hecho la afirmación clara de su divinidad, y la claridad celeste venía a rubricar la inaudita palabra. Y era esto al principio de la vida pública de Cristo, cuando aún no había dicho su sermón de la Montaña, cuando no había escogido su apostolado. ¿Qué dirán a esto los que afirman que la conciencia de la propia divinidad nació en Cristo al fin de su vida, despertada por las aclamaciones populares y el magnetismo prodigioso que emanaba de su persona? ¿Cómo explicarán el que ese pobre enfermo se levante al imperio de un hombre, que, si no es Dios, es un impío, un blasfemo de Dios?

Justo PEREZ DE URBEL.

El paralítico de Cafarnaúm, cuadro de W. Hole

Epístola y Evangelio

DIA 8.—Domingo XVIII después de Pentecostés.—Santas Brígida, vda.; Reparata y Benedicta, vgs. y mrs.; Palaciata y Lorenza, mrs.; Pelagia pen.; santos Evodio y Simeón, cfs.; Demetrio, Artemón, pb.; Néstor y Pedro, mrs.

La misa y Oficio divino son de la dominica, con rito semidoble y color verde.

Epístola de San Pablo Apóstol a los Corintios (I, 1, 4-8).—Hermanos: Gracias doy a mi Dios siempre por vosotros, por la gracia de Dios que se os ha dado en Cristo Jesús. Porque en El os habéis enriquecido en todas las cosas, en toda palabra y en toda ciencia; porque el testimonio de Cristo se ha confirmado en vosotros, de tal modo, que ya no sois inferiores en ninguna gracia (a otros), esperando la manifestación de nuestro Señor Jesucristo, el cual os confirmará hasta el fin (para que estéis) libres de culpa en el día de la venida de nuestro Señor Jesucristo.

Secuencia del Santo Evangelio, según San Mateo (9, 1-8).—Y subiendo a la lancha pasó el mar y vino a su ciudad. (Así llama a Cafarnaúm.) Y al punto le presentaron un paralítico tumbado en su camilla. Y viendo Jesús la fe de aquellos hombres, dijo al paralítico: Confía, hijo mío, se te perdonan todos tus pecados. Al punto algunos de los escribas empezaron a decir dentro de sí: Este hombre blasfema. Y conociendo Jesús sus pensamientos, dijo: ¿Por qué pensáis mal en vuestros corazones? ¿Qué es más fácil: decir se te perdonan tus pecados o decir levántate y anda? Pues para que sepáis que el Hijo del hombre tiene en la tierra potestad para perdonar los pecados, dijo al paralítico: Levántate, toma tu camilla y vete a tu casa. Y se levantó y se fué a su casa. Y viéndolo las turbas, quedáronse espantadas, y glorificaron a Dios, que tal poder dió a los hombres. (Ellos pensaban entonces que Jesús sólo era hombre.)

Cultos para hoy y mañana

Adoración Nocturna.—Coena Domine. Lunes, San Francisco de Borja y San Juan Berchmans; solemne "Te Deum", a las diez en punto.

Ave María.—A las 12, misa, rosario y comida a 40 mujeres pobres, costeada por doña Carmen Claramunt.—Lunes, a las 11, misa, rosario y comida a igual número de pobres, costeada por don Luis Laredo de Ledesma.

Cuarenta Horas (Religiosas de Santa Catalina).—Lunes, Religiosas de la Divina Pastora.

Corte de María.—De la Concepción, Primer Monasterio de la Visitación, Santa Engracia, 14 (P.); San Pedro (P.), Capuchinas, Calatravas, iglesia de Jesús y parroquias de Santiago (P.), San Marcos, San José (Colegio de Abogados), Concepción (P.), Santos Justo y Pástor, Santa Cruz, San Antonio de la Florida (P.) y San Millán. De la Medalla Milagrosa, San Ginés (P.). Del Escapulario azul-celeste, San Pascual.—Lunes, Del Rosario, iglesia de las Catalinas (P.), Oratorio del Olivar, San José, Santo Domingo, iglesia de la Pasión y San Fermín de los Navarros.

Parroquia de las Angustias.—A las 12, misa perpetua por los bienhechores de la parroquia.

Parroquia de San Antonio (Florida). A las 8, misa; 9, comunión para las Marías del Sagrario y ejercicio; 10, 11 y 12, misas.

Parroquia del Buen Consejo.—De 7 a 11, misas cada media hora.

Parroquia del Carmen.—A las 8,30, misa comunión general para la Archicofradía de la Santísima Trinidad y absolución general. A las 6 t., Exposición, estación mayor, rosario, sermón por don Celestino Sanz, absolución, trisagio, Santo Dios y procesión del Santo Escapulario.

Parroquia del Carmen (C. Aragón, 40). A las 8, 9, 10 y 11, misas.

Parroquia de Covadonga.—Por la mañana, misa comunión general para las Hijas de María, y por la tarde, ejercicio.

Parroquia de San Ginés.—A las 8 n., rosario y visita a Nuestra Señora de las Angustias.

Parroquia de San Lorenzo.—De 7 a 1, misas cada media hora; a las 10, misa cantada.

Parroquia de San Marcos.—A las 8, misa comunión para la A. de Hijas de María y visita a Nuestra Señora.

Parroquia de San Miguel.—A las 8, misa y explicación del Evangelio: 9, misa; 10, misa mayor; 11, misa para los colegios, y a las 11,30, para los obreros, con explicación doctrinal.

Parroquia de San Millán.—Misas desde las 7 hasta las 12, cada media hora.

Parroquia del Purísimo Corazón de María.—A las 7, misa; 8, comunión general para la Asociación de Hijas de María; 9, 10 y 11, misas. En las de 10 y 11, conferencia catequística.

Parroquia de Santa María de la Almudena.—De 7,30 a 12, misas cada media hora, así como a la una y dos de la tarde. A las 9,30 habrá misa cantada.

Agustinos Recoletos (P. Vergara, 85). De 6,30 a 12, misas cada media hora; en la de 10, plática catequística, y en la de 11, explicación del Evangelio.

Beato Orozco.—De 6,30 hasta las 11, misas cada media hora.

Buen Suceso.—A las 8,30, misa comunión general para las Hijas de María.

Buena Dicha.—A las 8, misa comunión e instrucción catequística; en la de 9, Exposición del Evangelio, y en la de 10, plática apologética.

Calatravas.—A las 11,30 se rezará el Santo Rosario, y por la tarde, con Exposición, preces y bendición solemne.

Comendadoras de Calatrava (P. Rosales, 12).—Se rezará el Santo Rosario en la misa de ocho y cuarto.

Encarnación.—A las 10, misa cantada; 11, misa rezada y Santo Rosario. Por la tarde, a las cuatro Santo Rosario.

Religiosas de Santa Catalina (Cuarenta Horas).—8, Exposición; 10, misa solemne, y a las 6, completas y procesión de reserva.

Del Rosario (Torrijos, 38).—Termina la novena a la Virgen del Rosario: A las 8,30, misa comunión general; 10, misa solemne. A las 5,30 t., los mismos cultos de días anteriores, y a continuación procesión por el interior.

Servitas (San Leornardo).—A las 8,30, misa comunión, y a las 5,30 t., ejercicio y cultos al Amor Misericordioso.

Templo de Santa Teresa (plaza España).—Continúa la novena a Santa Teresa de Jesús: 8,30, misa comunión y Exposición hasta la misa de doce; a las 6 t., Exposición, rosario, novena, sermón por el R. P. Esteban de San José, y reserva.

SOLEMNES NOVENAS A NUESTRA SEÑORA DEL PILAR

S. I. Catedral.—8, misa comunión y ejercicio; 6 t., Exposición, estación, rosario, sermón por don Ramón Molina, ejercicio, reserva y salve.

Parroquias.—San Andrés: 8, misa, santo rosario y novena; 10, misa solemne; 5,30 t., Exposición, estación, rosario, sermón por don Mariano Vega, reserva y salve.—San Jerónimo: 5 t., Exposición, estación, rosario, sermón por don Tomás Galindo, novena, salve.— San Marcos: 5 t., Exposición, estación, rosario, sermón por don Jesús García Colomo, novena, reserva y bendición.—Del Pilar: 8, misa de comunión; 10, misa cantada; 6 t., Exposición, estación, rosario, sermón por don Teodoro García Robledo, ejercicio, reserva y salve popular.— El Salvador y San Nicolás: 8, misa, rosario y ejercicio de novena; 6 t., Exposición, estación mayor, rosario, sermón por monseñor Amadeo Carrillo, novena, bendición y reserva.

Iglesias.—Santuario del Perpetuo Socorro: A las 6 t., ejercicios de novena para terminar con la salve e himno a la Virgen. Predicará el R. P. Sarabia.

DIA 9.—Lunes.—Santos Dionisio Areopagita, ob.; Eleuterio, Rústico y Diosdado, mrs.; Abraham, patr.; Gisleno, Andrónico y Luis Beltrán, cfs.; Santas Atanasia y Publia, abadesa.

La misa y oficio divino son de San Dionisio y compañeros mártires, con rito semidoble y color encarnado.

Parroquia de las Angustias.—A las 7, misa perpetua por los bienhechores de la parroquia.

Parroquia de la Almudena.—A las 8,30, misa comunión general para la Hermandad del Santo Rosario.

Cristo de San Ginés.—Al anochecer, ejercicios de rosario, meditación, sermón y preces.

Cristo de la Salud.—De 10 a 12,30 y de 6 a 8 t., Exposición de Su Divina Majestad.

San Ignacio.—Empieza un triduo a la Santísima Virgen de Gracia, con Exposición y sermón por el R. P. San Miguel de los Santos.

Religiosas de la Divina Pastora (Cuarenta Horas).—A las 8, Exposición; 10, misa solemne, y a las 6 t., estación, rosario y reserva.

Continúan las novenas anunciadas el día anterior y en igual forma.

LA VIRGEN DEL PILAR Y LOS EMPLEADOS DE CORREOS

Para honrar a Nuestra Señora del Pilar, celebrarán una misa solemne de comunión los empleados de Correos, el día 12 de octubre, a las ocho de la mañana, en la iglesia de las Capuchinas (calle del Conde de Toreno, 2).

NOVENA A LA VIRGEN DEL PILAR Y PEREGRINACION A ZARAGOZA

Continúa celebrándose la novena a la Virgen del Pilar que la Congregación de Cristo-Rey y Nuestra Señora del Pilar dedica a su Patrona en la Catedral de Madrid.

Todas las mañanas, a las ocho, misa de comunión, y por las tardes, a las seis, predica el muy ilustre señor Molina Nieto.

Para el día 14 se organiza una peregrinación al Pilar de Zaragoza, para regresar a Madrid el 15, por la noche.

La cuota se entregará al hacer la inscripción y será de 50 pesetas. Los que puedan dar más, en concepto de limosna, harán una obra de caridad. El sobrante, si lo hubiere, será entregado para las obras de reparación de aquel venerado santuario.

Las inscripciones pueden hacerse en Alcalá, 95, segundo, derecha (teléf. 51155), a cualquier hora, y en la iglesia Catedral (calles de Toledo y Colegiata), por la mañana, de nueve a doce, y por la tarde, durante la novena, que empieza a las seis.

FIESTA A SAN CASIANO

La Congregación de San Casiano celebrará su fiesta principal al Santo Patrono de los maestros hoy domingo, día 8, en la iglesia parroquial de los Santos Justo y Pástor (Maravillas).

A las ocho de la mañana se hará la imposición de las insignias a los nuevos congregantes, y acto seguido se celebrará la misa de comunión con acompañamiento de órgano.

A las diez, misa solemne con sermón, a cargo del reverendo padre Matías Espeso, agustino.

Al final de la misa se dará la bendición con el Santísimo Sacramento.

CULTOS AL SANTO ROSARIO

Todas las tardes, en la parroquia de Nuestra Señora de los Angeles, durante el presente mes de octubre, se reza con toda solemnidad el santo rosario.

A las seis de la tarde dan comienzo los cultos con la Exposición menor del Santísimo Sacramento. Acto seguido se reza la estación mayor y el rosario, terminado el cual se celebra la reserva.

Podrán ganar indulgencia plenaria todos los fieles que asistan en este mes al rezo público del santo rosario y se acercaren, durante el mismo tiempo, una vez a la sagrada comunión. La misma indulgencia podrán lucrar quienes en la fiesta del rosario o en alguno de los ocho días siguientes, previa confesión y comunión, rueguen, en algún templo, a Dios y a la Virgen Santísima por las necesidades de la Iglesia. Se ganarán siete años y siete cuarentenas cada vez que se rece la oración a San José.

* * *

(Este periódico se publica con censura eclesiástica.)

†

ANIVERSARIOS

LA SEÑORA

DOÑA MARIA GUADALUPE ROMILLO MARTINEZ

Falleció en Madrid el día 8 de octubre de 1931

SU ESPOSO

Don Lorenzo Martínez Ruiz

Falleció en Madrid el 20 de mayo de 1927

Y SUS HIJAS

Catalina y María Guadalupe

Fallecieron en Madrid el 16 de febrero de 1922 y 30 de noviembre de 1918, respectivamente

R. I. P.

Sus hijos y hermanos, hija política y hermana política, nietos y sobrinos, respectivamente

RUEGAN a sus amigos una oración por sus almas.

Todas las misas que se celebren en el corriente mes los días 8 en el Oratorio del Caballero de Gracia, el 9 en la Basílica de la Milagrosa e iglesia de las Calatravas, el novenario en Abusejo (Salamanca), los funerales que se celebren el 10 del corriente y el 20 de mayo en Talamanca de Jarama (Madrid), las misas del 29 de noviembre, 16 de febrero y 20 de mayo, así como la Exposición del Santísimo de todos los días 8 y 20 de cada mes en el Oratorio del Caballero de Gracia, la misa de nueve de todos los días 8 y 20 de cada mes en la Basílica de la Milagrosa y las de los días 16 y 30 en la capilla de las Marías, así como los funerales y novenarios de todos los aniversarios en la iglesia parroquial de San Millán de Irús de Mena, serán aplicados por sus almas.

(A. 7)

Oficinas de Publicidad R. CORTES. Valverde, 8, 1.º Teléfono 10905.

BRIGIDA Presenta su colección de otoño e invierno a partir del 9 de octubre. CARRERA SAN JERONIMO, 37. Teléfono 23671

¡¡EUREKA!!

PROBAD EL CALZADO INSUPERABLE PARA HOMBRES, AL PRECIO UNICO DE 30 PESETAS Y NO USAREIS OTRA COSA.

NICOLAS MARIA RIVERO, 11; MONTERA, 35, y GOYA, 6.

COLEGIO DE LA SAGRADA FAMILIA

ZARAGOZA

Bachillerato. Comercio. Magisterio. Escuela Industrial. Practicantes. Latín universitario. Contabilidad. Idiomas. Taquigrafía. Mecanografía. Oposiciones. Primera enseñanza. Clases particulares especiales. Dirigido por sacerdotes. Internos, medio-pensionistas, vigilados, externos. Gran confort. Ultimos adelantos en enseñanza. Informes al director don Salvador Labastida, presbítero.

INDEPENDENCIA, 32, PRIMERO. ZARAGOZA

CATECISMO DE RIPALDA GRADUADO

por BENITO FUENTES ISLA, Pbro.

Edición pedagógica en que se ha procurado: Respeto al texto del autor. Graduación cíclica. División metódica. Impresión esmerada, con grabados artísticos.

Precios.—Primer grado: un ejemplar, 0,05; 12 ejs., 0,50; 100 ejs., 4 ptas. Segundo grado: un ejemplar, 0,10; 12 ejs., una peseta; 100 ejs., 8 ptas. Tercer grado, con el texto completo: en prensa. De venta en las librerías religiosas. **Depósito: Viuda de Eugenio Sánchez. Papelería. Torrijos, 2. MADRID.**

Año VI Núm. 39

Charlas del tiempo

El gráfico para los agricultores despierta gran entusiasmo

El gráfico que presentamos en tamaño reducido en la "Charla" anterior ha despertado gran entusiasmo entre los agricultores, para quienes iba dirigido especialmente, pero también entre los maestros, los médicos y muchas clases de gentes aficionadas a seguir las variaciones del tiempo.

Con este motivo, hemos recibido muchísimas cartas de consultas e infinidad de "cupones" de petición de ese gráfico, que EL DEBATE regala a sus lectores. Ya se está haciendo una cuidadosa tirada de él en tamaño grande, y dentro de muy pocos días se enviará a todos los que lo han solicitado o lo soliciten después. Un poquitín de paciencia y todos serán complacidos con el mayor gusto.

Decíamos que con los cupones de pedido nos han venido varias consultas y encargos y a todos vamos a contestar.

J. M. V. (Torazo, Infiesto).—Nada tiene que remitir por el envío del gráfico. Le deseamos que obtenga, al irlo dibujando, provechosas consecuencias para conocer el modo peculiar de ser del tiempo en el lugar en que habita.

E. R. G. (Cáceres).—Usted me confunde, honrándome inmediatamente, con mi ilustre jefe, a quien he transmitido su encargo.

L. P. L. (Valdemoro).—Con mucho gusto se le remitirán dos gráficos, para que uno de ellos lo dibujen los niños de la escuela, a quienes resultará muy entretenido ver intuitivamente cómo sube y cómo baja la temperatura, y poder, al finalizar el año agrícola, notar de qué modo la marcha de ésta y la de las lluvias ha influído en las cosechas.

El Servicio Meteorológico Español tiene sus oficinas en el Parque del Retiro, y su dirección postal es: Apartado 285, Madrid. Ya se ha dicho aquí repetidas veces que se puede solicitar de su jefe que conceda gratuitamente pluviómetros, y, a veces, termómetros de máxima y de mínima; pero, claro es, "comprometiéndose siempre" a realizar a diario las observaciones con ellos y a enviarle los resultados de las mismas a fin de mes, escritas en los impresos o tarjetas postales que proporciona para ese fin. No siendo con esa condición, no concede los aparatos. La solicitud ha de hacerse con expresión detallada del pueblo y situación en que se van a instalar los instrumentos. Ocurre, a veces, que existe muy próxima una estación meteorológica, y, en ese caso, no se suele dar aparatos para la nueva que lo solicita, ya que hay que aprovecharlos para otra en comarcas en que no hay ninguna estación, o en que, por ser muy quebrado el terreno, hay que juntar mucho los puntos de observación, pues los fenómenos atmosféricos varían mucho de un lugar a otro en las regiones montañosas. De todos modos, puede solicitarlos, y el Servicio estudiará en cada caso la petición. Por nuestra parte, todas las cartas para ese Servicio que nuestros lectores nos envíen irán por nuestras manos a su destino, pero sin que podamos responder del éxito que obtengan, pues está completamente fuera de nuestro poder resolverlas. Lo que sí podemos hacer es repetir aquí lo dicho otras veces. El pluviómetro debe estar en un sitio resguardado de los vientos fuertes, tal como el centro de un patio ancho o de una arboleda o huerto, pero nunca arrimado a las paredes o a los árboles, pues entonces podría venir la lluvia de ese lado y no entrar en el aparato. Las terrazas no son sitios adecuados para instalarlos, porque en ellas hay siempre remolinos de viento, que se llevan muchas gotas.

Acusamos a nuestro comunicante recibo del sello que nos envía, y que, por no ser necesario para que se le remitiesen los gráficos, consideraremos como un donativo para este periódico. Muy agradecidos.

F. R. (Matapozuelos, Valladolid).—Ya va dicho en la contestación anterior a quién y cómo tiene que dirigir una carta de solicitud de pluviómetros y termómetros.

J. M. (Alhama de Murcia).—Muy agradecidos por sus amables frases y deseos.

E. M. (Manresa).—El libro que cita del señor La Cierva no está, por desgracia, publicado en castellano. Sólo existen en nuestro idioma artículos de revistas acerca del tema. Si le interesasen, podríamos, quizá, proporcionarle indicación de ellos.

A. de C. (Madrid).—Su deseo de tener dos gráficos para anotar las observaciones de dos pueblos distintos le ha de conducir a observaciones muy curiosas. Al comparar, al final del año agrícola, los gráficos de ambos, ha de hallar coincidencias notables en algunos casos y discordancias grandes en otros. Y comparando, después, los resultados de las cosechas en uno y en otro, es seguro que pueda deducir consecuencias prácticas para sus futuros cultivos.

J. T. (Acebo, Cáceres).—Acusamos a usted recibo de las nueve pesetas con noventa céntimos que nos remite para que le compremos un termómetro. Aunque mucho lo sentimos, no podemos encargarnos de realizar estas compras. Esa cantidad queda, pues, aquí, a su disposición, esperando sus órdenes, bien de entregarla a quien disponba, bien de devolvérsela a usted.

En los anuncios de ópticos o de casas de material escolar y científico hallará las direcciones que desea.

De petición de pluviómetros, ya va dicho en las anteriores consultas todo lo pertinente.

T. G. (Marcalain, Navarra).—Se enviará al Servicio Meteorológico su petición, pero viene falta de indicaciones de sitio—huerta, patio, etc.¿en que podría colocar los aparatos, y, además, de ofrecimiento de realizar a diario las observaciones y de remitirlas mensualmente. Las obras "Meteorología agrícola", de Sanson y Klein, le orientarán en estos asuntos. Pídalas a las buenas librerías.

M. G. (Belmonte de Tajo, Madrid).—Con mucho gusto se le remitirán los gráficos que desea para que sus alumnos se ejerciten en dibujar en ellos las vicisitudes del tiempo en ese simpático "bello monte", sobre el Tajo, en donde los hermosos viñedos que posee están siempre expuestos a que una helada los queme y destroce en un momento. ¿No es cierto?

Seguramente que algunas personas, cuando vayan adquiriendo costumbre de trazar estos gráficos y vean en ocasiones bajar a destiempo la temperatura, pensarán en que es necesario ir montando los medios que hoy día se emplean para defenderse de las heladas. Pero esto será ya obra de quienes están acostumbrados a estos estudios, y a ir habituando a ellos es a lo que tiende EL DEBATE al ofrecer el gráfico a sus lectores. Una obra de divulgación, muy propia de un periódico moderno y educador.

P. A. (Campanillas, Málaga).—Acusamos a usted recibo de una pesetas cincuenta céntimos, que, como no eran necesarios para el envío del gráfico, se considerarán como un donativo al periódico.

R. G. (Ronda, Málaga).—Para solicitar el pluviómetro y los termómetros de máxima y mínima, si desea obtenerlos gratuitamente, ya va dicho antes que han de solicitarlo al Servicio Meteorológico Español en la forma que hemos indicado. Más siempre es condición ineludible, para que se los concedan de esa manera, el que se obliguen a efectuar a diario las observaciones y a remitir los datos mensualmente. El gráfico que solicitan se lo remitiremos nosotros dentro de pocos días.

F. C. (La Bazagona, Cáceres).—¿Está así bien su dirección? Dudamos. Se ruega a todos que escriban con letra clara, que no dé origen a dudas.

J. C. (Sigüenza, Gudalajara).—Nos confunde con su amabilidad y nos admira con su perseverancia. Se le enviarán los gráficos que desea, y que bien los merece por el interés que se toma en estas cuestiones meteorológicas. ¿Por qué no solicita de ese Ayuntamiento que le dejen instalar el pluviómetro en algún sitio público? Quizá en la hermosa Alameda, siempre que estuviese protegido por una valla, para que no lo estropeasen los niños en sus juegos. Claro es que debe tener la boca a 1,50 metros sobre el suelo y no muy cerca de los árboles, por las razones que se han dicho en una de las anteriores contestaciones. El ponerlo en un sitio público sirve para ir educando a la gente.

Contestamos a usted y a otros que nos los preguntan que, por ahora, por este año, no solicitamos de nuestros lectores que nos envíen copia del gráfico, pero sí les rogamos amablemente que cuando observen alguna anomalía en la temperatura o lluvia nos lo indiquen, siquiera sea brevemente, así como que nos avisen de los datos fenológicos—floración, aparición de insectos, aves emigrantes, etc.

S. C. C. (Maceda, Orense).—Acusamos a usted recibo de su sello, que tomaremos como donativo a este periódico. Sitios donde poder dirigirse para adquirir aparatos los hallará en los anuncios de ópticos o de casas dedicadas a la venta de material escolar.

* * *

En la próxima semana es probable que las lluvias nos invadan. En la anterior se detuvieron un poco, pero creemos que ya está roto el equilibrio atmosférico y que nos vamos a mojar.

METEOR

7 octubre 1933.

Crónica de sociedad

Ayer, a las once y media de la mañana, en la parroquia de Santa Bárbara, lindamente adornada con flores blancas y luces, se celebró la boda de la bellísima señorita María Teresa de Isasa y Adaro, con don Juan Manuel Sainz de los Terreros y Ranero.

La novia lucía elegante traje blanco de «crepe romain» y velo de tul. Fueron padrinos doña Paz Ranero de Sainz de los Terreros, madre del novio, y el padre de ella, don Juan de Isasa y bendijo la unión, el párroco de la iglesia, quien pronunció una cariñosa plática y celebró la misa de velaciones.

Como testigos, firmaron el acta matrimonial, por ella: don José Fernández Arroyo, don Víctor Cortezo, don Carlos Adaro y don Francisco, don Eduardo y don Juan de Isasa; por el contrayente, el vizconde de la Rivera del Adaja, don Miguel Colom Cardany, don Juan de Ranero, don Ramón Sainz de los Terreros, don Amalio Hidalgo, don Luis María Sainz de los Terreros y don Luis Martínez Kleiser.

Los invitados a la ceremonia, tan numerosos que llenaban la amplia iglesia, fueron obsequiados espléndidamente, y el nuevo matrimonio salió en viaje de bodas para Palma de Mallorca y otras poblaciones de Levante.

—En la parroquia del Pilar se ha verificado la boda de la bella señorita Alicia Lucini Marsans, con don Juan Maier Wutscher, los que fueron apadrinados por los padres de la novia, don Enrique Lucini y doña Alicia Marsans. Firmaron como testigos el marqués de Almanzora y el hermano de la novia, don Roberto. El nuevo matrimonio ha emprendido largo viaje de bodas.

San Francisco de Borja

Pasado mañana celebran su santo, los duques de Almenara Alta y Abrantes; marqués de Zahara, condes de Fontanar y Sciáfani, vizconde de Valoria y señores Arteaga y Falguera, Durán y Gómez, Herrera, López de Roda, Navezo, Queipo de Llano, Sánchez Ocaña y Silva Goyeneche.

San Luis Beltrán

También pasado mañana es la fiesta onomástica de las señoras de García Molinas y Sánchez Guerra e hija.

Marqués de Argelita, conde de Sástago y señores Cueto, Escrivá de Romaní y Sánchez Guerra.

Viajeros

Se han trasladado: de Jerez a Sevilla, el marqués de Mirabal; de París a San Sebastián, el marqués de Bendaña; de Cambados a Carral, la marquesa de Figueroa.

—Han llegado: de Arnedillo, los duques de Almenara Alta; de Zarauz, la duquesa viuda de Tarifa; de La Granja, la marquesa de Somosancho; de San Sebastián, los condes de Jacarilla; de Hernani, los condes del Valle de San Juan; de Burgos, la condesa viuda de Serramagna y la condesa viuda de Liniers; de Biárritz, los condes de Torrellano; de Saldaña, los marqueses de Valdavia; de Llanes, el marqués de los Altares; de París, la duquesa de San Carlos; de San Sebastián, los marqueses de la Guardia; de Bondad Real y de Santa Cristina, los condes de Finat y Dávila; de San Sebastián, la señora viuda de Santiago e hijos, don Antonio Simonena, don Arturo Fernández de Villota; de Pozuelo, don Luis Benito, la señora viuda de Parrella, don Eduardo Viada y don Higinio de la Casa; de Santander, doña Paz Ocejo y don Rodolfo Ortiz; de Navas de Riofrío, doña Carmen Salamanca y doña Joaquina López de Ayala.

De El Escorial, don Juan A. Benavides y doña Carmen Salaverría; de Tánger, doña Josefa Limón; de Pinto, don José Sánchez Granados; de Areta, la señora viuda de Santibáñez; de El Bocal, don Enrique Miret; de Algorta, don Luis Basagoiti; de Toral de los Guzmanes, don Julio Casado; de San Juan del Monte, don Amadeo Gómez; de Noriega, don Modesto Noriega; de La Coruña, don Antonio Mora Figueroa; de Ogarrio, don Angel Ullastres; de San Juan de Luz, don Alvaro Chávarri; de Elizondo, don Salvador Pérez de Laborda; de Logroño, don Agustín Solache; de Guadarrama, don Emilio Amillibia; de Navalperal de Pinares, don Melitón Yuste; de Griñón, la señora viuda de Gutiérrez; de Colmenar Viejo, la señora viuda de Laviada; de Pozo Cañada, don Juan Aguilar Amat.

De San Sebastián, don Fernando Asúa, don Luis Alfaro y don Pablo Gómez; de Burgos, doña María Teresa de Acuña y don Ruperto de Besga; de El Escorial, don Carlos Montalbán y don Emilio Rizaldos; de Cercedilla, doña María García y don Luis Felipe Vivanco; de El Espinar, don José Molina; de Pozuelos de Calatrava, don Fernando Laguna; de Pinto, don Atanasio Malo; de Pozuelo, don Gonzalo de Córdoba.

De Villa del Prado, don Amalio Huarte; de Aravaca, don Gabriel Blanco; de Villalba, don Antonio del Castillo; de Guadarrama, doña Dolores Aguila; de Bayona, don Francisco Pérez Rodríguez; de Sarriá, don Bernardo Ledesma; de Teruel, doña Juana de la Rad; de Benabarre, doña María Rubio; de Vedra, don Luis Maíz; de Villagordo del Júcar, don Enríquez Gozálvez; de La Jara, don Alberto Recarte; de Bareyo, don Constantino Linares.

De Villapresente, don Francisco Sanz; de Lequeitio, don José María Ibáñez de Aldecoa; de Ribadesella, don Gabriel Núñez; de Laredo, don Luis Sánchez; de Estella, doña Benita Fernández; de Pedreña, don Fermín Lomba; de Zubillaga, don Rafael Echevarría; de Bárcena de Campos, la señora viuda de Torres Almunia; de Martos, don Antonio del Toro; de Suances, don Miguel Angel de Argumosa; de Vitoria, don José María Ledesma.

La condesa viuda de los Andes

En Biarritz, donde residía accidentalmente, ha fallecido el pasado día 5 la excelentísima señora doña María de la Consolación Zuleta de Reales y Zuleta de Reales, condesa viuda de los Andes.

La finada, que contaba setenta y nueve años de edad, era muy conocida y apreciada en la sociedad madrileña y andaluza. Hijos suyos son: doña María, marquesa viuda de Villapanés; doña Consuelo, casada con el duque de Montemar; doña Fernanda, marquesa viuda de Aulencia, y don Francisco, conde de los Andes y marqués de Mortara, con grandeza de España.

Descanse en paz y reciba su familia nuestro pésame.

Necrología

Por el alma de doña María Guadalupe Romillo Martínez, su esposo don Lorenzo Martínez Ruiz y sus hijas Catalina y María Guadalupe, fallecidos en Madrid en distintas fechas, se celebrarán diversos sufragios en varios puntos de España.

CASA JIMENEZ
La casa de los
MANTONES DE MANILA
Calatrava, 9
Preciados, 56

CARRERAS MILITARES
Teniente coronel de Ingenieros DON JOSE CUBILLO. Preparaciones especiales. LOMBIA, 3.—Teléfono 57998. Tres a siete.

INGENIEROS AGRONOMOS
ANTIGUA ACADEMIA OTEYZA Y LOMA
PREPARACION E INTERNADO. MADRID, LAGASCA, 25. JARDIN
Teléfonos 51247 y 56712.—PIDANSE REGLAMENTOS.

TESORO DEL ESTOMAGO
DE CASTAÑO Y ALBA
TONICO DIGESTIVO.—Remedio eficacísimo para los desarreglos intestinales. Cincuenta años de éxito. Cura pronto las enfermedades del
ESTOMAGO E INTESTINOS
Venta en Farmacias: 5 pesetas caja de 24 dosis.

Un nuevo puente sobre el río Duero

TIENE DOSCIENTOS SESENTA Y CINCO METROS DE LONGITUD

ZAMORA, 7.—A las diez de la mañana se celebró en las afueras de la población el corrimiento simultáneo del puente viejo de hierro del ferrocarril sobre el Duero y la colocación del nuevo. Este último pesa 950 toneladas, 500 más que el retirado. La construcción se ha hecho sobre pilares de madra en cincuenta y ocho días, con un promedio de 60 obreros diarios. Tiene 265 metros de longitud y el traslado se ha hecho en unos veinticinco minutos. Presenciaron la operación millares de personas, que abandonaron sus ocupaciones para ello.

COLEGIO DE SAN IGNACIO
Fundado en el año 1862 e incorporado al Instituto del Cardenal Cisneros. Primaria. Bachillerato. Derecho. En el presente curso 64 MATRICULAS DE HONOR. Director, don Ignacio García Albericio. Costanilla de los Angeles, 5. Teléfono 24066. Madrid.

NAVARRO
VALVERDE, 9. MADRID
muebles y decoración

MUEBLES
NO COMPRAR SIN VISITAR LA CASA
APOLINAR
INFANTAS, 1

RADIOTELEFONIA

Programas para el día 8.

MADRID, Unión Radio (E. A. J. 7). De 8 a 9: "La Palabra".—11,30: Transmisión del concierto que ejecutará en el Retiro la Banda Municipal. — 14: Campanadas. Señales horarias. Cartelera. Concierto.—19: Campanadas. Música de baile.—22: Campanadas Señales horarias. Programa variado. "Trío Hesperia": Carmen Oto (piano), Gabino Rey (violín), Emilio Sáez (violoncello), M. Valiente (barítono). "Dueto Aragón": Raquel Ruiz y Celestino Ballarín. "Trío Hesperia", "Las bodas de Fígaro" (obertura), Mozart; Rondó de la "Sonata quinta", Beethoven; "Largo", Haendel. M. Valiente: "La pastorela" (canto a Castilla), Luna y Torroba; "Los de Aragón" (los de Aragón...), Serrano. "Trío Hesperia": Danzas de "El príncipe Igor", Borodine; "Pavana a una infanta difunta", Ravel. M. Valiente: "El caserío" (romanza), Guridi; "Luisa Fernanda" (los vareadores), Moreno Torroba; "Katiuska" (la mujer rusa), Sorozábal. "Trío Hesperia": "La torre del oro" (preludio), Giménez; "Farruca" (solo de piano), Falla; "La Dolores" (jota), Bretón. "Dueto Aragón": Jotas populares a dúo. Música de baile.—0,30: Campanadas. Cierre.

Radio España.—De 17 a 19: Notas de sintonía. "La Plaza de España". Programa variado: "Martierra", "Desde los montes" (coro ruso), "Marcha rusa", "Las Golondrinas", "La Pastorela", "Mefistófeles", "Una noche en el Paraíso", "Los de Aragón", "Ninchi", locutor, por Pepe Medina. Peticiones de radioyentes. Cotizaciones de Bolsa. Noticias de Prensa. "Mee odias", "Marta", "¿Será un sueño?", "Marta", "Amor de nostalgia".

BARCELONA.—7,15: Sesión de cultura física.—7,30 a 8: "La Palabra".—8: Sesión de cultura física. — 8,15 a 8,45: "La Palabra".—11: Campanadas. Servicio meteorológico. Estado del tiempo.—13: Programa de discos selectos. —13,30: Información teatral y cartelera. — 14: Sección cinematográfica. Actualidades musicales. 15: Sesión radiobenéfica, con discos escogidos.—17,30: Agricultura. Sesión agrícola dominical. Audición de discos.—18: La orquesta de Radio. — 19: Concierto a cargo de Francesca Marlet, soprano, y la orquesta de Radio. — 20: Transmisión desde Hollywood Bar Dancing. Bailables por la orquesta Demon's Jazz. 21: Selección de zarzuelas en discos de gramófono.—22,45: Sección de ajedrez.

VALENCIA. — 8: "La Palabra". — 11,30: Transmisión del concierto que ejecutará en los Viveros (si el tiempo no lo impide), la Banda Municipal.—13: Audición variada. — 13,30: Concierto por la orquesta Radio.—13,45: Radiohumorismo. Comentarios festivos en prosa y verso.—15: Cierre.

RADIO VATICANO.—(Onda de 50 metros).—10 mañana: hora española: Lectura de la Santa Misa para los enfermos, en francés y en latín. Canto.

* * *

Programas para el día 9:

MADRID, Unión Radio (E. A. J. 7). 11,45: Nota de sintonía. Calendario astronómico. Santoral.—12: Campanadas. Cotizaciones de Bolsa. Bolsa de trabajo. Programas del día.—12,15: Señales horarias.—14: Campanadas. Señales horarias. Boletín meteorológico. Cartelera. "Las bodas de Fígaro", "Romanza", "Al dorarse las espigas", "Le plus que lente", "El triunfo del amor", "Tosca", "¿Puedo decirte te amo?" "Nostalgia de amor", "La rosa", "Goyescas", "Minueto", "Canto de pandeiro", "Luna de Honolulú", "La rosa del azafrán". Cambios de moneda extranjera.—15,55: Indice de conferencias.—19: Campanadas. "Efemérides del día". Información deportiva. Música de baile.—20,15: "La Palabra".—20,30: Cierre.

Radio España.—De 17 a 19: Notas de sintonía. "Rubores". Concierto de violoncello: "Mazurka", "Musette", "Siete variaciones sobre un tema de Mozar", "Minuet", "Re que has", "Tannhauser", "Los maestros cantores", "Menuet", "Gavotte Tendre", "Kot Nidrei". Charla musical. Peticiones de radioyentes. "Buenas noches, querida", "Soñando con un vals", "Dulce muchacha", "Alí Babá", "Hay una casa en una colina".—De 10 a 0,30: Notas de sintonía. Concierto por la Orquesta de la Estación. Charla taurina. Recital de canciones y dúos por las señoritas Burguete y Custe. Canciones cubanas por Eliseo Grenet. Continuación del concierto por la Orquesta de la Estación. Noticias de última hora. "Victoria y su húsar", "¿Por qué?", "La Pérgola", "Malla", "Mi querencia".

BARCELONA.—11: Campanadas. Servicio meteorológico.—13: Discos selectos.—13,30: Información teatral y cartelera.—14: Concierto: "La divorciada", "Cielo sin nubes", "Talaveranas", "El caballero sin nombre", "Serenata pampera", "El trust de los tenorios". Bolsa del trabajo. — 15: Sesión radiobenéfica, con discos escogidos.—18: Concierto: "Polonesa militar", "Marquesa", "La mañana", "Norma", "Rondó pastoral sobre un tema de Beethoven", "Serenata", "Le roi d'Is".—19: Programa del radioyente. Discos a petición de señores suscriptores. — 19,20: Información deportiva.—19,30: Cotizaciones de monedas. Conversa de catalá am el Miliu. 20: Discos selectos. Noticas de Prensa. 21: Campanadas. Parte del Servicio Meteorológico de Cataluña. Cotizaciones de mercancías, valores y algodones.—21,05: Semana cómica.—21,15: Sardanas. Concierto: "Patria", "El testamento de Amelia", "La festa de Germanor", "Clarors", "Serra amunt", "Matinada".—22: "La vida por el zar", "Septimino", "Pepita Jiménez", "Canto y cortejo nupcial".—22,30: Transmisión desdes el Café Español. Concierto de orquesta.—23: Noticias. Continuación del concierto.—24: Fin.

VALENCIA.—13: Apertura. — 13,30: Concierto: "Un día en Viena", "Andresica", "El cantar del arriero", "El oro y el moro", "Perfumes de plata". Cambios de moneda.—15: Cierre de la Estación.—18: Apertura. "L'entrá de la murta", "Carmen", "El majo discreto", "Sorbos amargos", "Dos danzas húngaras", "Liebestraume", "La tempestad", "El sueño de un vals", "Romeo y Julieta", "No me dejes", "Katiuska", "Estudio brillante", "La Walkyria".—19: Cierre.—21: Apertura de la Estación. Noticias bursátiles. Noticias de Prensa. Crónica deportiva.—21,30: Emisión del radioyente. Noticias de última hora.—23: Cierre de la Estación.

RADIO VATICANO.—A las 10 de la mañana, con onda de 19 metros. A las 7 de la tarde, con onda de 50 metros.

GENERAL MOTORS RESUELVE SU PROBLEMA DE TRANSPORTES

...UN CAMION PARA CADA CARGA Y CADA TRANSPORTE

Con 4 marcas de camiones y más de 15 distintos tipos, General Motors le ofrece la solución exacta a su problema de transportes. Que tenga V. que acarrear madera, arena, paja, mercancías generales, ganado, frutas, etc., que tenga que recorrer distancias cortas o largas, que la carretera sea buena o mala, encontrará V. entre los camiones de General Motors – Chevrolet, Bedford, Blitz, G. M. C. y el coche de reparto Opel — el tipo que con mayor eficiencia y al más bajo precio de coste transportará su mercancía.

Visite a nuestro Concesionario más próximo, expóngale sus necesidades y él le recomendará gustoso el camión que precisa. Vea también cómo el Certificado de Servicio y la Garantía de General Motors respalda estos productos y protege eficazmente sus intereses de usted.

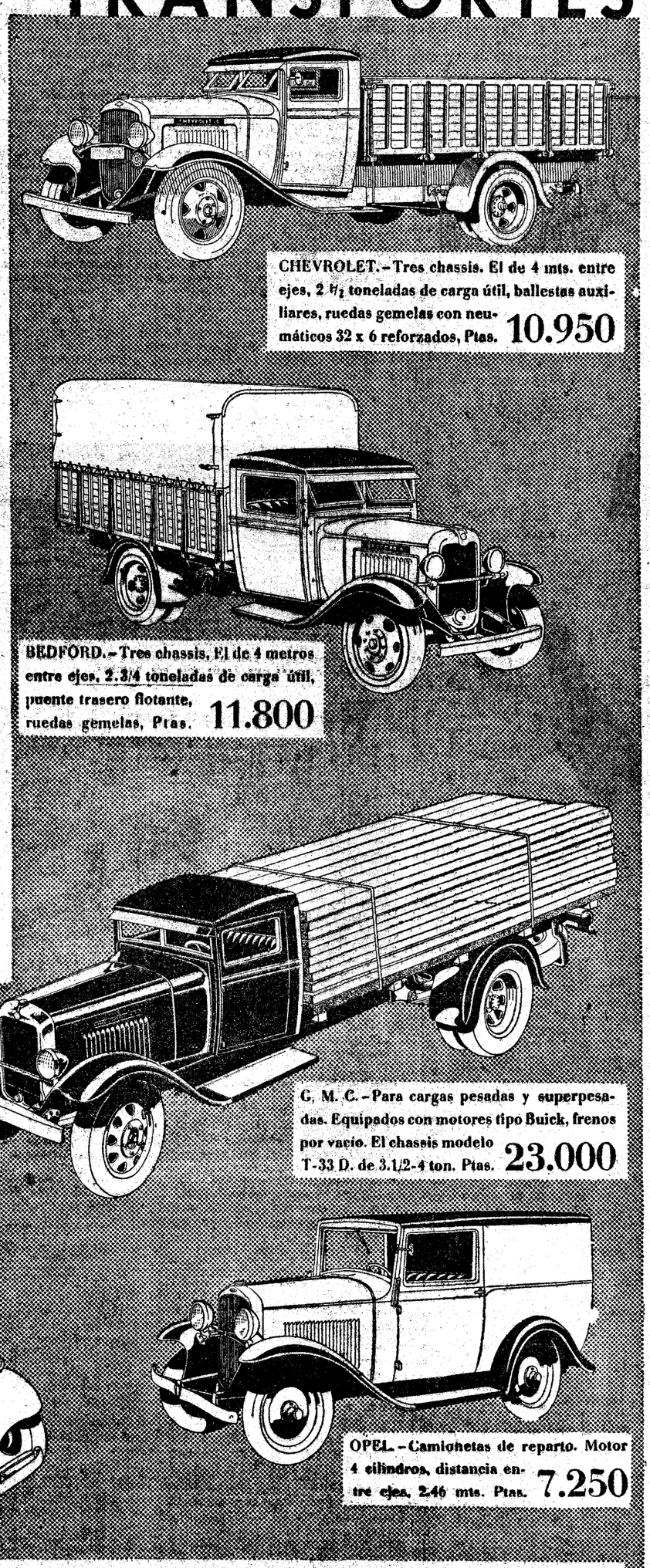

CHEVROLET.—Tres chassis. El de 4 mts. entre ejes, 2 1/2 toneladas de carga útil, ballestas auxiliares, ruedas gemelas con neumáticos 32 x 6 reforzados, Ptas. 10.950

BEDFORD.—Tres chassis. El de 4 metros entre ejes, 2.3/4 toneladas de carga útil, puente trasero flotante, ruedas gemelas, Ptas. 11.800

G. M. C.—Para cargas pesadas y superpesadas. Equipados con motores tipo Buick, frenos por vacío. El chassis modelo T-33 D. de 3.1/2-4 ton. Ptas. 23.000

BLITZ.—Dos chassis. El de 4,65 mts. entre ejes, 3-3.1/2 toneladas de carga útil, puente trasero flotante, ballestas auxiliares, Ruedas gemelas, Pesetas 13.000

OPEL.—Camionetas de reparto. Motor 4 cilindros, distancia entre ejes, 2.46 mts. Ptas. 7.250

Todos los precios se entienden por unidad completamente equipada, puesta en nuestros almacenes de Barcelona

OLDSMOBILE · CADILLAC · PONTIAC · BUICK · G. M. C. — GM GENERAL MOTORS — CHEVROLET · VAUXHALL · BEDFORD · BLITZ · OPEL

GENERAL MOTORS PENINSULAR, S. A. - BARCELONA

CONCESIONARIOS EN LA PROVINCIA DE MADRID:

CONTINENTAL AUTO, S. A. Alenza, 18
RENGIFO Y PLA, S. L. Plaza de las Cortes, 8
DEODORO VALLE Carretera de Andalucía, 13. Aranjuez
AGUILA Y CERRA, S. R. C. (Samle). Paseo del Prado, 16
MOTOCAR, S. A. Velázquez, 18

OTROS EN TODAS LAS POBLACIONES IMPORTANTES

EL HIJO DE LAS SOMBRAS

Si las ideas y los sentimientos, los dolores y las alegrías de cada ser humano pudieran materializarse en sombras y luces, lo bueno en chispas brillantes y regueros de luz, lo malo en nudos de sombra y cabelleras negras, la tierra, al girar alrededor del sol, no sería un planeta, sino un cometa fantástico con inmensa cola, en la que irían enmarañadas, por el espacio, hebras luminosas y hebras sombrías. La cabeza de un monstruo sería la Tierra, con esa doble melena: la del Cielo y la del Infierno.

... ...

Sobre la espesura del Retiro, ya desierto, empezó a caer la noche como un crespón su'l, que iban fundiendo el paisaje y difuminando los borrosos contornos de las cosas...

Martínez, el viejo jardinero, entregado hasta entonces a su faena de limpiar de hojas secas los senderos, se dispuso a dejar el trabajo, con un suspiro de satisfacción. Irguióse el hombre, estiró los brazos, bostezó largamente, puso la escoba sobre la carretilla y, antes de emprender el camino, sacó una petaca de cuero, resobada, y comenzó a liar despacio un cigarrillo. Pero de pronto se quedó inmóvil, paralizado por la sorpresa, y después se restregó los ojos para convencerse de que no era una alucinación aquello que veía... Martínez había divisado sobre uno de los montones de hojarasca, el cuerpo desnudito de una criatura. Lentamente, cautelosamente, acercóse al montón como si hubiera ido a cazar un pajarito y... allí estaba el cachorro humano hecho un rebujo y casi yerto. Por fortuna para la criatura, Martínez, más que un hombre reflexivo era un hombre de acción; quitóse la faja lanuda, que daba cinco vueltas a su vientre, envolvió en ella al niño abandonado y tomó el camino de su hogar pensando: «¡Veremos lo que dice la Emiliana!...» La Emiliana era su mujer, una vieja de mal genio, pero laboriosa, ahorradora y con un corazón de oro. No habían tenido descendencia, y llevaban treinta y siete años casados.

Martínez entró jadeante en la buhardilla.

—¡Eeeeh... tú, fíjate lo que traigo! ¿Ande estás? ¡Oye... que te fijes!—gritó desde el pasillo.

La vieja, que trajinaba en la cocina, acudió.

—¿Qué es... «eso»?—interrogó dirigiendo una mirada al «paquete».

—¡Un hijo!—repuso el viejo.

—¿Un hijo de quién?—preguntó ella.

—Tuyo, mío y de nadie...; lo acabo de encontrar sobre unas hojas secas en el Retiro, y me lo he traído. ¡Es más guapo!... ¡Cógele y mírale de cerca, que como no ves gota..., no t'has enterao de lo remajo que es!

La Emiliana lo cogió, lo puso a la luz, y riendo como una chiquilla a quien le regalan un muñequín bonito, lo dió muchos besos y empezó a pasearlo.

Martínez sonreía...

—¡Qué!... ¿Nos quedamos con él?—dijo.

—¡Ya lo creo que nos le quedamos "pa" nosotros! ¡Aunque tuviera yo que pedir limosna! ¿Verdad que sí, que te quiés quedar con la abuela, hijo de mi alma? ¿Verdad que sí, tesoro... abandonao? ¿Míale cómo se ríe el muy ladrón! ¡Míale!...

—Pues entonces—repuso el jardinero—no hay más que hablar. La Andrea, la del estuquista, está criando; llévaselo pa que le dé la "cena", y... luego que se "agarre" al biberón. ¿Se agarrará?

—¡Amos, ni que decir tiene! De eso me encargo yo, porque que conste que el chico es pa mí. ¡Pa mí sola! ¡Tú no te tiés que meter en ná; la abuela es la que le va a hacer todo un hombre! ¡Pero qué un hombre!

—¡Bueno; por mí ya le puedes ir buscando novia!...

—Es claro que se la buscaré, a su gusto y... al mío.

Le pusieron el nombre de Ramón y fué la alegría, la lucecita que alumbró la vejez del matrimonio humilde y bueno. La primavera de la vida fué dichosa para el chiquelo, verdaderamente adorado por sus padres ocasionales. Martínez, ya viejecito, consultó a su mujer, que allá le andaba en años, y ambos decidieron que Ramón se dedicase a la jardinería, y Ramón fué admitido como jardinero en las estufas del Retiro, y dos años después, otro buen día, Ramón, abrazando a la señora Emiliana, le dijo:

—Oiga, madre... ¿Qué le parece a usted la Pepa, la sastra?

—¡Pa qué!

—Pues para...

—¡Amos, chico, concluye!

—¡Pues pa casarme con ella!

La vieja meditó, y lo hizo, según su costumbre, hurgándose el moño con una horquilla.

—Me gusta la Pepa—repuso al fin—. ¡Es de las mías! Lo que no le perdono es... que me deje sin mi Ramón.

—Eso..., tampoco. Lo que tendrá la abuela serán dos hijos en vez de uno. ¿Está bien así?

—¡Benditos seáis!—suspiró la anciana sollozando y dejando caer su cabeza blanca en el pecho del arrogante mozo.

* * *

El "hijo de las sombras" se casó. Fué feliz en su hogar humilde, pero repleto siempre de alegrías, sin embargo. ¡No hay vidas dichosas, sino días dichosos! Tuvieron dos hijos, un niño y una niña, y Pepa murió al ser madre por segunda vez. La pesadumbre, el dolor, dieron al "hijo de las sombras" la primera dentellada en el alma...

—Pasaron años. Los viejecitos que le recogieron y le quisieron tan ternamente dormían bajo tierra, cobijados por una sola cruz...

El tiempo hizo su obra: la negra y rizosa cabellera del expósito se fué haciendo blanca por los años y por... el sufrir; su hijo, joven aún, pero ambiciosuelo, egoísta y descastadote, huyó a América en busca de fortuna. La hija... hubiera matado por segunda vez a su madre. ¡Fué una de tantas mariposas bellas que sucumben en honra, persiguiendo un sueño de placeres, de lujo y de ambición!...

Y el padre, que supo de tantas desgracias, vió en ésta la suma de todas las que había sufrido, ¡la más grande, la más inolvidable, la más supliciadora!

Viejo, enfermo, abandonado, ¡tan abandonado en su ancianidad como cuando lo alzó amorosamente del suelo en sombras una recia mano, tan recia como buena!, volvía hacia Madrid Ramón en un anochecido otoñal. ¡Venía del Este, del cementerio, en que reposaban los únicos que en el mundo le amaron!

En el camino, cerca de las Ventas, se detuvo para tomar respiro y en las tinieblas, que también ahora iban fundiendo el paisaje y difuminando los borrosos contornos de las cosas, vió o creyó ver destacarse y plastificarse todos los recuerdos de su vida...: su infancia, su juventud, como un relámpago de felicidad, su madurez dolorosa y, por último, su vejez solitaria, ¡sin nadie, sin un cariño y sin un beso!

Y entonces una congoja arrasó en lágrimas sus ojos, estrujó brutalmente su viejo corazón y puso en sus labios ese grito del alma que todos los hombres han lanzado alguna vez: "¡¡Madre mía!!" Vaciló y se desplomó inerte.

Y en la oquedad infinita de la noche, las sombras le estrecharon en sus brazos sutiles, le besaron en la frente, con una ráfaga de viento, y murmuraron "¡Hijo mío!"...

Curro VARGAS

(Ilustraciones de Cobos.)

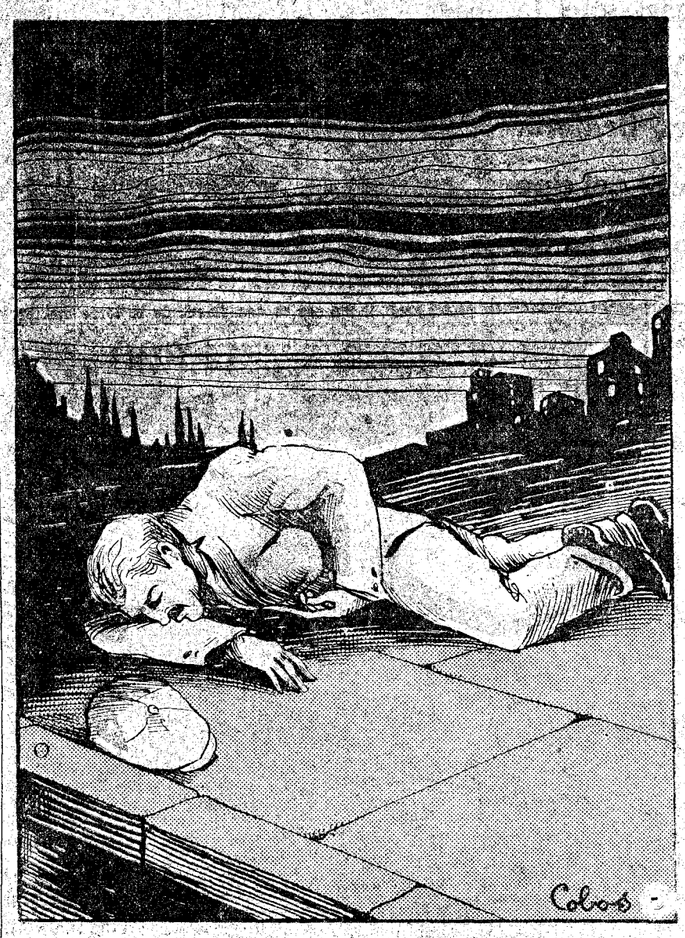

AJEDREZ

Francia.—Con toda regularidad se celebró el anunciado campeonato nacional de ajedrez, en Sarreguemines. Clasificación final: 1.º, Gromer, con 6½ puntos, sin ninguna derrota; 2.º, Frentz, con 6 puntos y también sin ningún cero; 3.º y 4.º, V. Kahn y F. Lazard, con 4 puntos; 5.º y 6.º, Gibaud y Rometti, con 3½ puntos; 7.º y 8.º, Anglarés y Golbérine, con 3 puntos, y 9.º, Gotti, con 2½ puntos.

El joven maestro Arístides Gromer queda, pues, proclamado campeón de ajedrez de Francia este año, y con toda brillantez, al resultar imbatido.

De este interesante torneo son las siguientes partidas:

Partida número 56. Apertura inglesa. Blancas, Gibaud; negras, Gromer.

1. P4AD, P4R; 2. C3AD, C3AD; 3. P3CR, C3A; 4. A2C, A4A; 5. P3R, P3TD; 6. CR2R, C2R; 7. D2A, P3T; 8. P3TD, A2T; 9. P4A, P3D; 10. P×P, P×P; 11. O—O, O—O; 12. P4CD, P3A; 13. A2C, A3R; 14. C1D (impidiendo P4A), C3C; 15. C2A, D2D; 16. P5A, TD1D; 17. P4D, A1C; 18. TD1D, D2R; 19. P4R, TR1R; 20. T2D, P4TR; 21. TR1D, P×P; 22. C×P, P5T; 23. C×A, T×T; 24. D×T (era mejor T×T), P×P; 25. P×P, D×C; 26. A3T?, D6C!; 27. A×C, D×P+; 28. R1A, P×A; 29. D7D, T1AR; 30. T3D, D7T; 31. D4C, R2C; 32. T3AR, T1T; 33. D5A, A4R; 34. D7D, A6C; 35. D5A?, A×C; 36. D×P+, R3T; 37. T×A, D8T+; 38. R2R, D×A, y ganaron.

Pero, como advierte Chéron, las blancas forzaban tablas con 35. T×P!!.

Si... C4R; 36. T×P+, y jaque perpetuo. Si... T1AR; 36. T×C+, y lo mismo. Si... R×T?; 36. C4C+, y ganan.

Partida número 57. Apertura inglesa. Blancas, Gibaud; negras, Anglarés.

1. P4AD, P4R; 2. C3AD, C3AD; 3. P3CR, C3A; 4. A2C, A4A; 5. P3D, P3D; 6. P3TD, A3R; 7. P3R, P4TD; 8. D3C, TD1C; 9. CR2R, O—O; 10. O—O, D2D; 11. A2D, TR1D; 12. C5D, A5CR; 13. C×C+, P×C; 14. C3A, P4A; 15. C5D, R2C; 16. D3A, P5T; 17. P4A, P4C; 18. P3T, A4T; 19. R×P, P×R; 20. C4A!, A3CR; 21. A×C, D×A; 22. D×P+, P3A?; 23. D×A!, abandonan.

Si 23..., D×D; 24. C6R+ y C×D, con un caballo de ventaja.

Si 22..., R1C; 23. C5D, creo que conduce a lo mismo.

Centro Cultural del Ejército y Armada.—El día fijado—dato que subrayo porque indica que el sentido de organización y disciplina se va imponiendo—terminó el torneo de entrenamiento, celebrado por nueve socios entusiastas, torneos que subvenciona la sección de ajedrez. Los que iban en cabeza, en cabeza quedaron: Peyró y de Aubarede, empatados en primer puesto, y seguidos de Repullés. De Aubarede perdió un punto por... mate, ayudado de un catarro gripal, que le impidió enfrentarse con su contrario el día señalado en el tablón de anuncios.

Parece que el próximo martes se verificará la reunión preliminar de los representantes de los Clubs que van a formar la Federación Centro. Hay que acometer de una vez esa gran obra, tan necesaria por todos los conceptos.

Galicia.—Nos comunican que han despertado interés, simpatía y esperanza los triunfos obtenidos en Vigo por don Javier Puig.

El señor Grovas, campeón de la Sociedad "Oliva" y seleccionado para el torneo de Valencia, ha sucumbido ante su esforzado "challenger".

Y el señor Bárcena, campeón de Vigo, asimismo, tras reñida lucha, ha tenido que cederle el preciado título

Señor Puig: Sus estudios y su caballerosidad le hacen merecedor de tales triunfos y de las felicitaciones generales. No nos defraude en el próximo Campeonato de Galicia.

Bilbao.—El Club Deportivo va a celebrar el campeonato de primera y segunda categorías, y de principiantes.

En primera van inscritos los señores Prado, Rodríguez Alonso, Erriza, Vitorica, Basterra, Abásolo, Díez, Garay, Atienza, Aguirre, Kirkland, Sánchez y Fillafaña.

Y en segunda, los señores Ortiz, Ferrer, Abós, García, Boede, Migoya, Eizaga, Maneal, Caballero, Sanjines, Semana, Tórner (J. y E.), Merodio, Díaz y Bayo.

Cataluña.—A. Ribera sucede a P. Soler en el importante puesto de campeón de Cataluña, quedando Cherta como subcampeón. Les felicitamos, en especial a don Angel Ribera, de quien tenemos derecho a esperar que conserve el prestigio que al título dieron sus antecesores.

En aquella gran colmena ajedrecista no se para... ¡Muy bien!

Nos preguntan cuándo viene el simpático maestro sevillano Fuentes a reforzar las ya temibles huestes madrileñas. Como no lo sabemos, entretendremos su impaciencia reproduciendo una bella partida del esperado joven maestro.

Partida número 58. Blancas, Torres; negras, Fuentes.

1. P4R, C3AD; 2. P4D, P4D; 3. P4AD, P×PR; 4. P5D, C4R; 5. A4A, C3C; 6. A3C, P4R; 7. C3AD, P4AR; 8. P3TR, A4A?; 9. P4CD, A5D; 10. CR2R, P5A; 11. A2T, A×C+; 12. C×A, C3A; 13. D2A, D2R; 14. P5A, O—O; 15. A4A, R1T; 16. O—O—O, T1D; 17. C5C, C1R; 18. D×P, P3TD; 19. C3A, P4TD; 20. P3TD, P×P; 21. P×P, C3AR; 22. D2A, P5R; 23. C5C, D4R; 24. C3A, P6R!; 25. P×P, A4A; 26. D2C, D×P+; 27. T2D, C4R; 28. A2R, C×P; 29. C×C, T×C; 30. TR1D, T6D!; abandonan.

Consulta.—L. Armentia. Bilbao. "Semilla de Ajedrez" y "Epítome de Finales y Problemas", de J. B. Sánchez Pérez.

"Manual de Ajedrez", de J. Paluzie.

"The midle game in chess", de Snosko-Borowsky" (y ahora en francés "Comment il faut commencer une partie d'Echecs").

"Modern Chess openings", de Griffith y otros.

"Chess Problems", de B. G. Laws.

"La Partita d'Oggi", de Salvioli.

Como las teorías se modifican, exija las últimas ediciones

Soluciones.—Al estudio número 8, de Rinck.

1. C6A+, R2C; 2. A3A! (dominando).

Problema número 14.

LUCENA

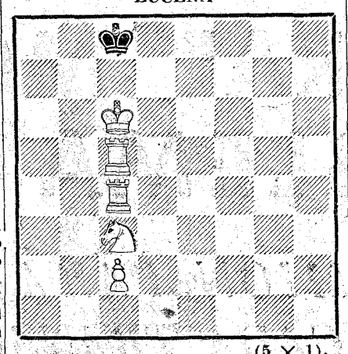

(5 × 1).

"Mate en seis ni más ni menos con el peón".

Problema número 15.

Por C. Tomlinson, mejorando el original de Trevenguadacharya Shastree.

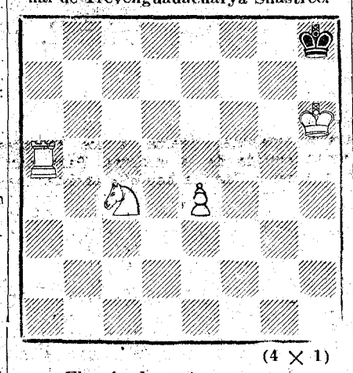

(4 × 1)

El peón da mate en cuatro.

A5A+; 3. R7C y el AR negro está perdido al saltar el caballo.

Si 2..., R2A; 3. A7C, AR juega; 4. A5D+ y ganan igualmente.

Si 2..., R1A; 3. C7D+ y ganan.

Si 1..., R1T; 2. A3A como en la variante principal.

Las variantes negras después de 2. A3A! se refutan sin dificultad.

Al problema número 11, de Jones. Clave: T1D!

Soluciones acertadas.—Llegaron tarde (al número 10) la de P. de Ar. (Vitoria), A. Quintana (Madrigalejo) y L. Amado (Pontevedra).

Al estudio número 8 y problema número 11: R. Moreno (Cartagena), Fidel Martínez Marqués (Guardo-Palencia), Orión, V. Sánchez, E. de Bordón y L. Bittini, de Madrid.

Al problema número 11: Guillermo Busquets (Canet de Mar-Barcelona) Zaide (Gandía), J. Heredia (Navas de San Juan-Jaén), J. Sancho (Tooledo), E. Ruiz Egurroola (San Sebastián), y L. Marco (Madrid).

—A Zaide le contesto que en estudios y problemas, como en las partidas, los peones pueden avanzar dos casillas de salida.

Hoy inserto dos problemas antiguos a título más bien de curiosidad que de dificultad. En ambos hay combinaciones bellas, y la posición de mate en el último es un chef-d'œuvre de economía y de pureza.

Dr. Jacques.

Notas del block

UN Congreso internacional es casi siempre un pretexto para que un grupo de privilegiados realicen un viaje suntuoso y gratuito, del que, por regla general, regresan muy satisfechos. Lo mismo da que el Congreso se llame Interparlamentario, que se dedique a estudiar las virtudes de la filatelia contra los dolores reumáticos.

Están en Madrid los congresistas de la Unión Interparlamentaria, Conferencia con la que nos precipitamos una vez más, a todo riesgo, en la corriente europea. Así llevamos dos largos años de ducha constante de europeísmo con las consecuencias que no se dicen por harto sabidas.

El programa de la Conferencia no puede ser más sugestivo: excursiones a Aranjuez y Toledo, recepciones, funciones de gala, té y banquetes. Programa que, como se ve, lo mismo sirve para congresistas parlamentarios, que para una asociación de cunicultores.

Hay más; los delegados han sido obsequiados con variados regalos por sus compañeros españoles, y se les facilita desde personal necesario para sus trabajos hasta tabaco y cerillas.

En estas condiciones van los congresistas por el mundo cantando las excelencias del parlamentarismo, y convenciendo a los pueblos de que no hay nada más eufórico que un buen Parlamento.

En buena lógica, a quienes les toca decir las excelencias del preparado no es a los charlatanes, que venden el producto, sino a los infortunados clientes que lo experimentan. Y en este caso, mejor que los parlamentarios, obligados a defender la razón de su turismo de gran lujo, fuera que hablaran los pueblos que lo costean, y con mayor motivo, si alguno de esos pueblos tiene clavado en su garganta un Parlamento, como una espina atravesada que le produce la asfixia.

* * *

¡TOMA cafeína!

"El Liberal" salió enloquecido y a grandes gritos repetía: ¡Arriba los corazones! ¡Arriba los corazones!

Error de diagnóstico.

No se trata de un colapso sino de una indigestión.

Y, por lo tanto, nada de cafeína.

Con una purga basta.

* * *

¡QUE gran lección la de Cataluña! Ha tenido su amago de crisis de fondo y de forma, pero Maciá con la colaboración de Gassols y de Companys la ha resuelto en seguida, con la sencillez con que se hace un cambio en el servicio doméstico.

A estilo muy de generalito de zarzuela.

A éste pongo y a éste quito, y todos "quietesitos" ya, y sin desmandarse, que si no llamo a mis "escamots".

* * *

EL filósofo Bergson explica en una interviú que publica "Vie Catholique" cómo encontró su alma.

Esforzándome en practicar—dice—el método riguroso a que se someten los sabios; imponiéndome la regla absoluta de estrechar tanto como fuera posible los resultados de la experiencia, aplicada desde luego a la vida del espíritu como se aplica a las cosas de la materia, fué, progresivamente; librándome de los lazos del positivismo determinista.

Yo había partido—añade—del cientifismo y me adentraba más y más en Metafísica, que procuraba apartar para descubrir mejor lo que quedaba. Fué así como acabé por encontrarme en presencia del alma.

Del alma que Bergson en su novedad no podía hallar, según se deduce de la siguiente anécdota:

Un día, en la Escuela Normal, como advirtiera un profesor que los libros de la Biblioteca se encontraban esparcidos por el suelo, le dijo a Bergson:

—¡Qué pena da este desorden! Su alma de bibliotecario debe sufrir.

Bergson respondió al punto:

—¡El alma no existe!

A.

MI GABAN DE PIELES EN **MORATILLA**
FLORIDA, 3.—Teléfono 36503.

Folletín de EL DEBATE 34)

CLAUDE VELA

LA MUJER QUE NO CREIA EN EL AMOR

(NOVELA)

(Traducción expresamente hecha para EL DEBATE por Emilio Carrascosa)

dígena principalmente. Se trata, pues, de crear un dispensario en Fuerte-Nacional, entre Tizi-Ouzan y Michelet. El clima es sanísimo, pues Fuerte-Nacional está en plena montaña, a 960 metros de altura. Tendrá usted casa—¡oh, amueblada con pobreza evangélica, desde luego!—, pero casa al fin. El sueldo es ínfimo: diez mil francos anuales, al principio. Después, el Comité verá si le es posible beneficiarla a usted elevando algún tanto sus emolumentos. ¡Ah! Olvidaba un detalle que no deja de tener importancia. Detrás de la casa destinada a vivienda del jefe clínico del dispensario hay un amplio jardín; Mahmoud podría convertirlo en huerta y reservar una parte para instalar un corral...

Estéfana había escuchado con los ojos bajos, en actitud de profundo recogimiento. Cuando el doctor Clane terminó de hablar, la joven pronunció no más de una palabra.

—Acepto—dijo.

En el casi imperceptible temblor de la voz de Estéfana, adivinó el especialista el desgarramiento doloroso que acababa de producirse en el corazón de su discípula, de la muchacha de noble familia, educada en la opulencia y obligada por las circunstancias a renunciar, en plena juventud, a sus sueños e ilusiones más queridos...

* * *

Cuando se vió de nuevo en su celda del convento de la Doctrina Cristiana, desnuda de paredes y suelo como las de las religiosas, Estéfana se dejó caer en la única silla, de paja, que había en el cuarto, apoyó los codos en la humilde mesa de pino sin pintar y hundió la frente entre las palmas de las manos. La suerte estaba echada: de allí a unas semanas, a primeros de octubre, se trasladaría a Fuerte-Nacional, puesto que nada había ya en Argel que la uniera al pasado, fuera de los dos viejos y leales servidores, que la seguirían a la montaña... Allá arriba la aguardaba la soledad. La joven no acertaba ni a imaginarse siquiera el ambiente en que iba a vivir; su padre y ella acostumbraban a dirigir sus excursiones hacia el sur, porque en la zona meridional tenían sus amigos, colonos, oficiales de las oficinas árabes, o jefes indígenas. De la Kabylie ni conocía ni había visto nada, sino la aguja fina, esbelta y elegante de Lalla-Khédidja, el punto culminante de la cordillera sobre la que, en invierno, desde las ventanas de "La Rosaleda", se contemplaba la nieve blanquísima recortándose sobre el azul del cielo, al otro lado de los montes de Blidah. ¡Dónde quedarían Argel y su perpetuo encanto!... Nada de caminos familiares por donde pasear... El concierto divino del mar no arrullaría ya su sueño, ni consolaría sus tristezas hablándole al oído. Se habían acabado para siempre los estudios a los que había pensado y deseado consagrar por entero su vida. En la casucha que la aguardaba para brindarle pobre albergue no habría nada que se pareciese al suntuoso laboratorio de modernísima instalación con el que tantas veces había soñado... Tendría necesidad de ponerse en contacto con los indígenas del territorio—los primitivos, bereberes, cuyo carácter desconocía por completo—. ¿Qué hacer para ganarse su confianza y para cumplir su misión cerca de ellos? ¡Cuántos y cuán rudos golpes en perspectiva! ¡Qué de dificultades la acechaban!... Ningún ser amado estaría allí, cerca de ella, para sostenerla, para ayudarla, para confortarla. Tampoco tendría al lado a su maestro, de quien tanto iba a necesitar, acaso!... ¡Oh, espantosa soledad!

En este punto de sus reflexiones, Estéfana de Lessart sintió el estremecimiento de un escalofrío que sacudió todo su cuerpo. Para dominar la sensación de malestar que la invadía se levantó con presteza.

—Es contraproducente que emplee mis energías en sueños vanos, que nunca he de ver realizados—se reprochó—; más me valdrá aplicarlas a prepararme para mi nueva misión.

Durante las pocas semanas de ocio que le quedaban, Estéfana se dedicó principalmente a recibir instrucciones del Comité Antituberculoso, compuesto por eminentes médicos, a la cabeza de los cuales figuraba el profesor Clane; de personalidades oficiales y de generosos filántropos, siempre dispuestos a abrir la bolsa en favor de los enfermos menesterosos. Ello la obligó a hacer visitas y a realizar gestiones que habían de resultarle muy enojosas; pero supo dominarse y acallar su orgullo, posiblemente desmesurado. Afortunadamente, todo Argel conocía las difíciles pruebas a que estaba sometida, y en todas partes se la recibió con exquisita cortesía, llena de afabilidad. Por otra parte, muchas de las personas a quienes necesitó ver no le eran desconocidas ni mucho menos, puesto que las había tratado en los salones de la buena sociedad argelina. Las conversaciones que se vió precisada a sostener, adquirieron, por consiguiente, un tono amistoso y cordial, que confortó mucho a la altiva muchacha.

—¿Seré sensible—pensó—a las demostraciones de simpatía de los extraños? Siempre me creí indiferente al sentimiento de atracción o de repulsión, de simpatía o de antipatía que pudiera inspirar a los demás... ¿Me habré equivocado? ¿No me conoceré bien a mí misma?...

Al regresar una noche al convento, después de una jornada fatigosa, encontró sobre la mesa de su celda una carta de pésame de Miguel Darbois, fechada hacía un mes. Los términos en que estaba redactada, de honda y sincera emoción a pesar de su brevedad obligada, no tenían ese tono banal que se advierte en los pésames puramente formularios. Todo el pasado—lejano y próximo a la vez—de Estéfana de Lessart invadió de un golpe la austera celda conventual. La "kermesse" en los jardines de "La Rosaleda"..., la cena que la siguió, la velada en la azotea bajo el maravilloso cielo estrellado y entre las cadencias que Mahmoud le arrancaba a su flauta de caña...; el grato paseo inolvidable por los barrios árabes de la ciudad..., y, sobre todo, el día en que Miguel anunció su marcha para incorporarse como médico al ejército de operaciones...

—Debí mostrarme más amable—se dijo la señorita de Lessart—. Si yo hubiera sabido...

—¿Si yo hubiera sabido?—repitió. E irguiéndose con brusquedad, exclamó ásperamente:

—¡Bah! ¿Por qué había de haber sido otra distinta de la que fuí? ¡Mi voluntad no ha cambiado!

El espectro de la soledad alzóse de improviso ante la joven. Pero Estéfana, como si quisiera rechazarlo, tornó a repetir:

—¡No, mi voluntad no ha cambiado!

—Pero, entonces, ¿por qué no pudo sofocar el largo y desgarrado suspiro que se escapó de su pecho...?

* * *

Sidi Akder le había pedido a Estéfana como favor especial que, mientras permaneciera en Argel, le dejara sus criados para que se encargasen del cuidado de la villa. La joven accedió, naturalmente, pero Ascensión y Mahmoud acudían por turno a visitar a su ama, de la que luego le llevaban noticias al caíd, que continuaba en su casa de Mustafá. Por primera vez desde que vivían bajo un mismo techo, la española y el árabe cesaron en sus querellas y se sintieron unidos por un mismo amor, por una idéntica sed de abnegaciones y sacrificios.

Una tarde, Ascensión regresó a "La Rosaleda" presa de la más grande agitación, Mahmoud, que la acechaba desde la avenida de los plátanos, salió a su encuentro apresuradamente.

—¿Qué ocurre?—preguntó sin dejar que la buena nodriza tomara aliento—. ¿Oyes lo que pregunto? ¿Qué ocurre?

—¡Ah, Mahmoud!... ¡Una desgracia!... ¡Una desgracia muy grande!

El indígena sofocó algo así como un rugido.

—¿La señorita está enferma?—inquirió con ansiedad.

—¡No, no!—protestó la española—. La hija de mi alma está muy bien de salud.

Mahmoud la miró furioso.

—¿Entonces a qué vienen esos gritos, mujer idiota?—la reprendió malhumorado—. ¡Una gran desgracia!... Para mí no hay ninguna desgracia mientras ama Estéfana esté buena! ¿Lo entiendes?

Ascensión se puso a gemir desconsoladamente.

—Si comienzas con tus cosas—amenazó—, no sabrás nada de lo que sucede, porque me lo callaré para mí sola... ¡Ay, Dios mío, qué desgracia tan grande!

Los ojos del indígena relampaguearon y su rostro se inyectó de sangre. De buena gana habría golpeado a aquella mujer, charlatana como ninguna, y por la que sentía a veces un absoluto desdén. Pero se contuvo, y, deseoso de adquirir noticias, respondió endulzando la voz todo lo que pudo:

—No te enfades, no te enfades. Y dime... Habla ya...

Ascensión se tomó algún tiempo para pensar, con gran desesperación del árabe, y, al fin, respondió:

—¡Mi hija nos lleva a Fuerte-Nacional, con los kabylies!

El estupor clavó en el suelo al indígena, que permanecía inmóvil, con los brazos desmayados a ambos lados del cuerpo, desorbitados los ojos y entreabierta la boca. Admirada del efecto que sus palabras habían causado en su compañero, Ascensión repitió:

—¡Sí, pobre Mahmoud, con los kabylies!

Entonces el árabe escupió en el suelo con gesto de indecible desprecio y en una explosión de rabia impotente bramó:

(Continuará.)

Suplemento extraordinario

EL DEBATE

8 octubre 1933

MADRID.—Año XXIII.—Núm. 7.446 * Domingo 8 de octubre de 1933 CINCO EDICIONES DIARIAS Apartado 466.—Red. y Admón., ALFONSO XI, 4.—Teléfonos 21090, 21092, 21093, 21094, 21095 y 21096

Una sala consagrada únicamente a Castilla en el Salón de Otoño

Síntesis de una labor de cuarenta años del pintor Santa María. Castilla, la eterna calumniada, madre de guerreros, educadora de ascetas, organizadora de municipios, nodriza de pueblos, creadora de un lenguaje viril, plasmadora de un imperio veinte veces más vasto que el de Roma. Guarda un bello secreto, que no entrega a los hombres ligeros sin sentido de lo sublime

LA MESETA DESIERTA Y LA MONTAÑA SILENCIOSA ESTAN LLENAS DE DIOS

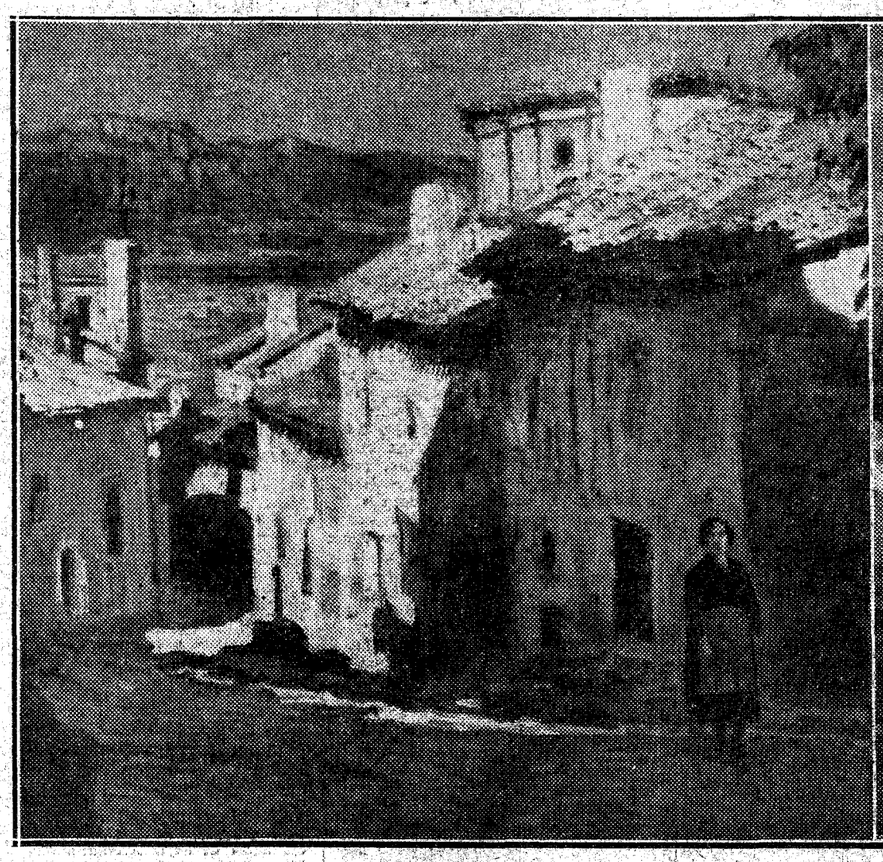

Una calle de Poza de la Sal

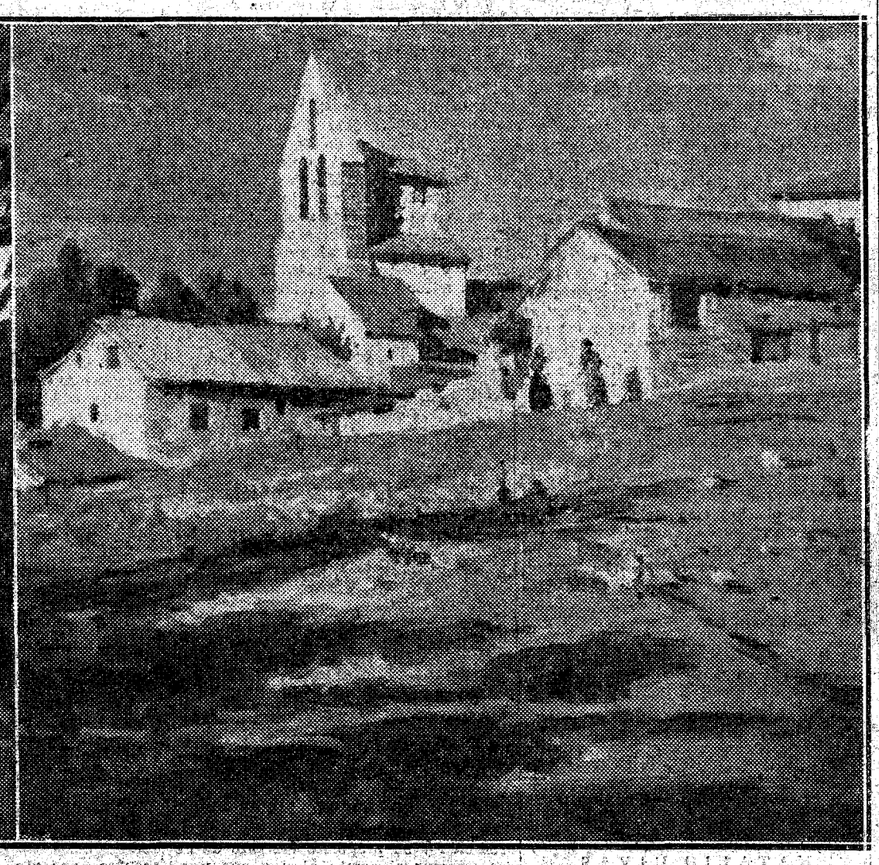

Villalvilla, junto a Burgos

Paisajes castellanos de don Marcelino Santa María

Castilla es la eterna calumniada. Se habla de sus áridos desiertos, de su llanura flagelada y dolorida, de sus montañas calvas, de sus páramos yermos, de sus burgos podridos, de sus ciudades decrépitas y de sus atónitos palurdos. En el periódico y en la revista, en el libro y en la tribuna, dondequiera que se hable y de cualquier manera que se hable, Castilla es siempre y sólo la inmensa meseta pobre de verdura, vestida del cilicio de la penitencia, muerta de hambre, aterida de frío, sedienta de luz; borrón de España y lastre vergonzoso, que hace imposible un pronto resurgir. Es verdad que tiene un pasado glorioso; eso no se puede negar. En otro tiempo fué madre robusta de guerreros, noble educadora de ascetas, sabia organizadora de Municipios, nodriza inagotable de pueblos, creadora de un lenguaje recio y viril, plasmadora de un poderoso imperio, veinte veces más vasto que el de Roma.

Pero eso era antaño, cuando grupos de artistas recorrían sus caminos con la llama del genio en los ojos; cuando los altos se adornaban de castillos, los castillos, de blasones, y los castellanos, de hidalguía; cuando se alzaba la maravilla de sus catedrales, y a la sombra de las catedrales oraban sus santos, cantaban sus poetas y trabajaban sus orfebres y entalladores; cuando había riqueza, alegría, inspiración, ideal, vida, afán de dominio y entusiasmo arrollador. Hoy, el vivir se ha enfriado, se ha perdido la sonrisa; ha muerto la terrible cólera castellana, ante la cual desaparecían todos los obstáculos. Por la suerte renegad del suelo ya no hay más que pobreza, dolor, soledad angustiosa, tristeza de renunciación, ceño en el paisaje, hostilidad en el clima, silencio de muerte. Así dicen. Pero así se dijo también en otros tiempos, cuando Castilla no había soltado aún los raudales de sus ocultos tesoros. Para el conde catalán y sus caballeros, los soldados del Campeador eran unos «malcalzados» despreciables; pero estos malcalzados cogieron prisionero al conde catalán y le trataron espléndidamente. Entre los cortesanos de León, el conde Fernán González pasaba por un hombre bárbaro, y en sus labios ponía Alfonso el Sabio esta queja, que pueden repetir los castellanos de hoy: «¡Ay Dios! ¡Cómo somos omes de fuerte ventura! Ca todos los de Espanna nos desaman mucho sin guisa, et nos no sabemos a quien decir nuestra cuita, sinon a ti, Sennor».

El enigma de la tierra

Sin embargo, para el cantor del «Mío Cid», el primero de los poetas castellanos, su tierra es siempre «Castilla la gentil», la más bella, la más noble, la más brava de todas las tierras; para el poeta del otro héroe castellano, Fernán González, para el monje anónimo que en el compás del monasterio de Arlanza recitaba a los labriegos sus épicos alejandrinos, su patria era «Castilla la preciada», la más amable, la más amada, la mejor de todas las patrias. Orgulloso de ella, entusiasmado con sus bellas hazañas, estremecido de emoción ante el espectáculo de sus montañas y de sus alcores, exclamaba el vate encogullado:

Pero de todo Espanna Castilla es lo [mejor,
porque fué de los otros el comienzo [mayor;
Y aún Castilla la Vicia, al mi entendi- [miento,
mejor es que lo al, porque fué el ci- [miento.

Algo extraño debe tener esta tierra, que así despierta la contradicción y la lucha. Para los antiguos, los bosques y las fuentes, los ríos y los valles, tenían su genio, el espíritu misterioso que los habitaba y defendía. Intimo, silencioso, impalpable debe ser el genio de Castilla, que de esa manera se escapa a las miradas, a no ser que tenga el privilegio de esconderse bajo todas las formas, de ser ahora luz, luego sombra; unas veces gigante, otras enano; hoy risueño y gracioso como un mancebo, mañana sucio y harapiento como un mendigo. Y es que Castilla tiene su enigma como la esfinge tebana; guarda un secreto bello y profundo, que no entrega a los ojos superficiales, a los corazones ligeros, a los hombres sin sentido de lo sublime. Para comprender a Castilla hay que ahondar, hay que porfiar. Es preciso llegar con lealtad, llamar con violencia, pedir con fe. Conozco extranjeros que, al principio, se ponían enfermos al penetrar en un pueblo castellano; y al mes lloraban por tener que separarse de él. Recordemos a Machado. ¡Qué cosas tan feas ha dicho Antonio Machado de esa tierra soriana, adonde le llevó el azar de la vida, y lo que es peor aún, cosas feas dichas en hermosos versos! Sin embargo, al volverse hacia su Andalucía, siente que algo se desgarra en su corazón y se escapa de su vida, y canta enternecido:

Tardes tranquilas, montes de violeta,
alamedas del río, verde sueño,
del suelo gris y de la parda tierra,
agria melancolía
de la ciudad decrépita,
me habéis llegado al alma
o acaso estabais en el fondo de ella.

El pintor de Castilla

El poeta, el artista tienen más probabilidades de arrancar el misterio de las cosas que aquellos que no han recibido ese sentido secreto, necesario para percibir una belleza, rebelde a la lascivia de los sentidos. Tal vez por eso son los artistas los que mejor sienten la fuerza de ese suelo proteico y desconcertante de Castilla. El caso del Greco fué casi milagroso. Mientras permaneció en Italia, su arte se confunde con el de los pintores italianos. Es uno de tantos, a pesar de su genio. Pero este hombre viene a España, entra en Castilla, se establece en Toledo, y desde entonces es otro: es el Greco. Al absorberle, al dominarle, Castilla ha hecho que se encontrase a sí mismo. Otro tanto les va a suceder a Goya, el aragonés, y a Velázquez, el andaluz. Castilla fecunda su genio, ensancha su actividad, robustece y totaliza su inspiración. Tal vez Murillo, por no haber experimentado ese abrazo fuerte y vivificante, se quedó a mitad de camino.

Los pintores de hoy empiezan también a darse cuenta del poder creador, del hábito vigoroso, escondido en las entrañas de la meseta. En el Salón de Otoño abundan más cada año los paisajes castellanos, las escenas de la vida de Castilla, los cuadros de costumbres castellanas. Este año hay algo más: hay una sala consagrada únicamente a Castilla; inspirada únicamente por Castilla. Es a la vez el triunfo de Castilla y la gloria del gran pincel, que ha sabido sacar de sus pueblos y sus campos ese tesoro inédito de vida y de color. No se trata del pincel de un convertido o de un conquistado a la simpatía castellana. Marceliano Santa María, el ilustre académico creador de esa belleza, es natural de Burgos, riñón y cabeza de Castilla, y el espíritu castellano se le metió alma adentro, guió sus pasos de artista y le imprimió para siempre un sentimiento genuino del más puro sentido racial. Su mismo aspecto, sus trazas de antiguo hidalgo, su figura recia y noble, grave y candorosa, están pregonando esa su castellanía fundamental entrañablemente sentida y gozosamente exaltada. Cuando nadie se acordaba de Castilla, sino para maldecir de ella; cuando ningún pintor se internaba en sus soledades para sorprender las intimidades de la tierra, veíase a Santa María, bajo los dardos abrasadores de un sol implacable, o con los pies envueltos en la alfombra de la nieve, tomar el apunte de una roca, dibujar la silueta de una torre en ruinas o aprisionar con tenaz apasionamiento el oro cernido de la tarde. Muchas veces se rieron de él. ¡Qué belleza podía haber en aquellos rincones de una tierra que todo el mundo daba por muerta! Pero hoy, después de cuarenta años de triunfos, primeras medallas de oro; después de haber visto su nombre ennoblecido con la aureola de los grandes maestros, al disponer de una sala para exponer su obra, máximo honor que en el Salón de Otoño sólo se concede a los consagrados, se olvida de su producción histórica y anecdótica, en que tiene lienzos tan conocidos como las "Hijas del Cid"; de sus composiciones religiosas, donde ha sabido reflejar la suave unción de su alma, profundamente cristiana, y de esas figuras romancescas y retratos, que le han dado una sólida y legítima reputación, para acordarse únicamente de su labor paisajista, de esa serie abundante y variada de apuntes, que nos producen la emoción auténtica del alma de su tierra, que hacen de él el intérprete más perfecto y el pintor de su Castilla, hidalga y señorial.

Pero más que el artista, aquí nos interesa la obra, ese conjunto de paisajes, que forman como un panorama de Castilla, en el sentido radical de la palabra, que serán para muchos una revelación de Castilla, de su vida, de su luz, de su color, de la gracia de sus valles rientes, del aspecto varonil de sus montañas, de la serenidad de su atmósfera sobre la haz de la tostada llanura. Durante cuarenta años Santa María ha recorrido esa tierra, con ojo siempre atento y espíritu vigilante, pintando un día tejados de rojo vivo en la sierra burgalesa, internándose otro entre los inmensos pinares de Soria, y apareciendo de repente en una altura de las montañas de Avila. Ha pintado la besana, surcada por la yunta perezosa, mientras cae sobre ella la simiente, como una lluvia de oro; la mies "ceroya" y amarillenta, cuando se encorva ante la caricia del viento, y cae al filo de los dalles, y yace hacinada en el rastrojo, y las gavillas que llegan bamboleándose en los carros, y se desbardan en las eras y crujen bajo el peso de los trillos. Y muchas veces, al caer de la tarde, se sentó a la vera del río soñoliento, entre los majuelos y los tarnujales, para contemplar el espectáculo inenarrable del atardecer en la aldea castellana. ¡Oh, esa puesta de sol en el horizonte ejano! El astro se agranda, se acerca a la tierra, como impaciente por gozar de su contacto, y se hunde en su seno, dejando en el aire una polvareda de oro, y en la tierra una luz desmayada y sangrienta. Entretanto, la aldea se llena de vida: cantan los muchachos, retornando del pegujal; ríen las mozas, camino de la fuente; atraviesa, bulliciosa, la pastoría entre el balar de los corderos, el ladrar de los mastines, el rumor de las esquilas, el chasquido de la honda y el silbo de los zagales. Pero refresca la tarde; el pintor deja su atalaya campestre; a las últimas luces blancas del crepúsculo fugitivo sucede una brusca oscuridad; de la torre maciza vuelan tres místicas campanadas; la aldea se duerme y las primeras estrellas tiemblan en el cielo.

El artista logra despertar en nosotros lo mismo que él ha sentido: nos hace ver y comprender a Castilla, en su leyenda y en su historia, en su ambiente y en su paisaje, en su reposo y en su firmeza; con su aspecto grave y noble, con el matiz característico de cada zona, con el aire y el agua y la luz, propios de la región, una luz, que no tiene esa fuerza cegadora de la tierra levantina, pero que es diáfana, como la planicie dorada, y sin brumas, clara como la voz del aldeano que la cultiva. A la unidad de espíritu se junta una diversidad deslumbradora de tonos y momentos, una gama riquísima de colores y armonías, de claridad y de sombra. Hay contrastes, como ése que nos ofrece, en la Exposición de don Marceliano, el paisaje rocoso y abrupto de "Arroyo de Gredos", frente al ajedrezado policromo y silente de "Tierra Labrada", donde se recoge una sensación de terrón pelado, que sólo puede hallarse en Castilla.

De esta manera, poco a poco se nos va revelando la visión auténtica y multiforme de la tierra. Es meseta y es montaña; tiene oro y estameña; ofrece las tonalidades grisáceas de sus otoños y la rabiosa orgía cromática de sus siegas, el remanso gracioso de sus valles y la impresionante grandeza de sus llanuras dilatadas, la esmeralda gigante y móvil de sus mieses en flor y la áurea melena de sus luminosos agostos, los tonos calientes de sus barbechos otoñales y los colores apagados de sus pueblecitos soñolientos; reverberos y sombras, cimas enhiestas y hondonadas rientes; pinares homéricos de Quintanar y Balsain y viñedos feraces de la Rioja y la Ribera; trigales inmensos del Duero y el Pisuerga y praderías onduladas del Ebro y del Pas; acantilados majestuosos de Liévana y Pancorvo y puertos formidables del Guadarrama y el Urbión; regatos que huelen a idilio, castros que hablan de epopeya, conchales morados con aromas de retama y de contueso; regiones, como la Bureva, de una inenarrable policromía; espadañas esbeltas y bienhechoras, que ponen en los labios la oración, y casuchas recogidas y humildes que hablan de fe recia, de vidas calladas, pero ocultas, de dureza y altivez, de sencillez y nobleza, de honradez acrisolada. Y penetrándolo todo, flotando sobre la superficie de las cosas, y metiéndose hasta las entrañas, invadiéndolo y animándolo todo, unificando y sintetizando, la esencia de la tierra, el alma eterna, el perfume exquisito, el aliento, el genio, el espíritu siempre igual, que el suelo comunica a la raza.

Paisaje heroico y místico

Pero esa belleza de Castilla es principalmente espiritual. No hace germinar el sentido voluptuoso de la vida, no sugiere concupiscencias y alegrías sensuales, no despierta al animal que duerme dentro de nosotros, ni invita a tumbarse perezosamente, gozando del momento que pasa, ni nos convida a descansar en su regazo como en una mullida almohada. Es una belleza grave y solemne, íntima y austera, la de ese paisaje castellano, en que se diría que hay más cielo que tierra o en que la tierra está penetrada de la claridad del cielo. Delante de él recordamos a algunos de los Santos que la atravesaron, dejando en sus repliegues algo de los reflejos que ellos robaron al trasmundo. San Pedro de Alcántara, macerado por la penitencia, se había quedado en la piel y en los huesos; pero el amor de Dios le había transfigurado de tal modo, que sus manos ardían, sus labios aparecían luminosos y fosforescentes, de su frente saltaban chispas, sus mejillas tenían el color de las rosas y sus ojos brillaban como estrellas. Así se nos presentan en un mediodía de estío, cuando parece que el sol no se va a poner sobre las Españas, los páramos más adustos de la tierra castellana, bañados en un océano de luz: gozosamente anegados en la sustancia diáfana y difusa de un sol deslumbrante.

A veces la meseta parece desierta y la montaña silenciosa; pero una y otra están llenas de Dios. Son profundamente religiosas, por no decir monoteístas, como decía Chateaubriand de Palestina. Diríanse inmensos altares que levantan al cielo, como ofrenda embalsamada, lo más puro y espiritual que hay en las esencias de la tierra; una ofrenda más ligera y más fuerte que los espirales del incienso, que se lanza impetuosamente hacia la plenitud de la gloria celeste. Por esa religiosidad, Castilla llega a parecernos dura: sonríe un instante, pero recobra luego su habitual seriedad; rara vez coquetea, nunca engaña, y si a veces despliega donosamente la riqueza de su vestidura, lo hace con dignidad, con nobleza, con gesto altivo y señorial. Y así hace a sus hijos; les acaricia con los días tibios del otoño, propicio a la meditación, pero luego macera su carne con el azote de la nieve y curte su piel con el cuchillo de la helada; les da abundante ese pan y ese vino, que son suficientes para andar el camino; pero se lo hace ganar a fuerza de resistencias, de constancia y de sudores. Así hace a sus hijos, los héroes, los Santos, los artistas, poniendo en sus almas ese afán de lejanía, que es a la vez anhelo de hazañas y grandezas, llevándolos de la sombra a la luz y de la luz a la sombra; haciéndolos pasar por el dolor y la alegría, por la cárcel y el trono; juntando en la miel de sus colmenas los jugos amargos de la ruda y los aromáticos néctares del tomillo. Todo en ella es una invitación a desconfiar del espejismo de las cosas, a dudar de la consistencia de las formas sensibles, a dirigir el corazón como una flecha hacia la verdadera realidad. Castilla coincide con el Evangelio al enseñar a sus hijos que "la vida es un sueño". Unamuno ha dicho que lo más castizo de nuestro teatro es el teatro de Calderón, y en el teatro de Calderón, "La vida es sueño". Pudiéramos añadir que no hay nada más castellano. Si Don Quijote es España, Segismundo es Castilla. En las vueltas de la fortuna aprende a distinguir las apariencias de las realidades, a huir de los espejismos y a escoger lo único verdadero, el amor único que persiste entre los esplendores de la realeza y entre la oscuridad de la desgracia.

Así es Castilla. Su mirada se fija en el ideal, tal vez con un desdén excesivo de las cosas materiales. No tiene chimeneas, fábricas, saltos de agua, ni actividad febril; pero sus campos están llenos de gestas heroicas, de ritmos de poetas y de huellas fuertes y encendidas de santos y guerreros. Son los campos rotundos del Romancero y del Martirologio. Es María, a quien Marta acusa tal vez de inacción y ensimismamiento; y a sus ansias contemplativas las llama quimeras absurdas y ociosidad inútil, pero el divino oráculo vuelve a resonar de nuevo: "Dejadla, ella ha escogido la mejor parte."

Justo PEREZ DE URBEL
Benedictino

"Un ventorrillo", en Burgos

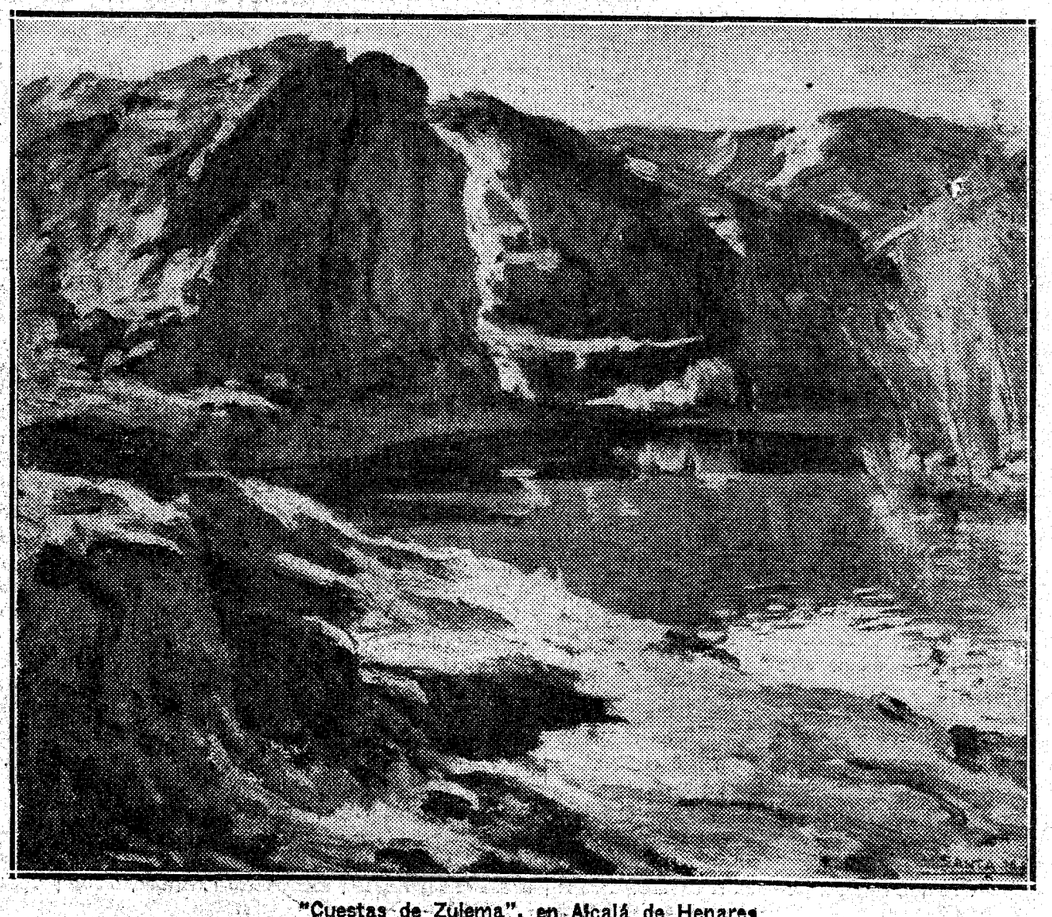

"Cuestas de Zulema", en Alcalá de Henares

INDICE BIBLIOGRAFICO

Beethoven a través de su epistolario

Puede seguirse el proceso de su vida, vulgar al exterior, aunque trágica interiormente

En su última y terrible época se muestra huraño, misántropo y agrio

EPISTOLARIO DE BEETHOVEN: "Traducción española de Augusto Barrado". Editorial Poblet, Madrid; 270 páginas. Precio, 5 pesetas.

Beethoven escribió más de un millar de cartas. De las numerosas colecciones, publicadas la mayor parte de ellas en Alemania, hizo una selección el musicógrafo francés Chantavoine y de esta publicación ha escogido Augusto Barrado ciento cuarenta y nueve cartas, que son las que integran el volúmen. Beethoven, —como dice muy bien Barrado—no tenía un átomo de literato. Carecía de espíritu crítico y ni una sola vez se le ocurrió coger la pluma para hacer un comentario sobre la música de sus contemporáneos o sobre la que escribieron sus gloriosos antecesores: Bach, Haendel Palestrina. Pero, aun descartando todo aspecto literario, las cartas beethovenianas son de gran interés, pues leyéndolas se sigue, paso a paso, el proceso de una vida, vulgar en su parte exterior, aunque trágica interiormente. Todo gala a luz en su epistolario: la ingénua coquetería de no querer aparecer sordo, sus apuros pecuniarios, los detestables personajes de su familia, el orgullo y la consciencia de su valer y sus desdichados amores.

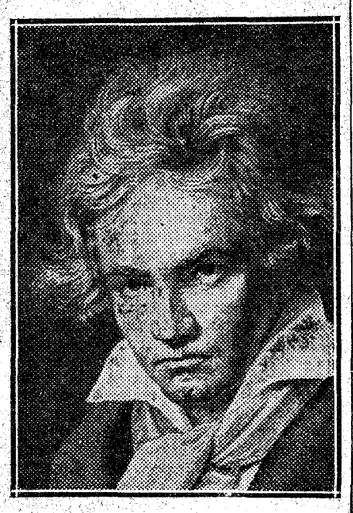

Beethoven

Es curioso cuanto se refiere a su sordera. En 1810 le escribía a Bettina Brentano: "Mis orejas son, por desgracia, un tabique a través del cual no puedo establecer relación alguna amistosa con nadie." Más tarde, comprende que su enfermedad no tiene remedio y se resigna. Pero esta resignación lleva consigo una recrudescencia de su atrabiliario carácter, ya bastante exaltado por temperamento natural. Añadamos todavía que la incomprensión del ambiente que le rodeaba debía influir en un hombre que, como Beethoven, sabía perfectamente todo su valer, sin pedantería, pero con un amor propio perfectamente legítimo. Prueba de ello es la siguiente frase de una carta dirigida a Bettina de Arnim: "Cuando dos seres como Goethe y yo se unen, esos grandes señores (la familia imperial) podrán comprender a quienes corresponde el título de grandes entre los mortales."

En la colección de Barrado se hallan incluídas, como es natural, las dos cartas más célebres del gran músico. Una de ellas es la dedicada a la "Amada inmortal". Esta carta, con otras dos, fué encontrada en el cajón secreto de su armario, después de la muerte del compositor, lo que ha provocado incertidumbres y discusiones entre los comentaristas, acerca de quién sea la persona a quien fué dirigida. Beethoven, en el terreno amoroso, fué una verdadera calamidad. Torpe cual ingénuo escolar y sin apercibirse jamás del doble terreno que separa la admiración al artista de la inclinación amorosa, desconoció por completo el alma femenina y, por tanto, no dió un solo paso que no fuera un desastre. De todos modos, la "Amada inmortal" pudo ser Julieta Guicciardi o Teresa de Brunswick. La otra carta célebre es la llamada "Testamento de Heiligenstadt, llamada así por estar escrita en el barrio de Viena que lleva este nombre, aunque en la época que fué escrita (1802), era aún pleno campo. Es un escrito de gran ternura, en el que Beethoven cuenta a sus hermanos los progresos de su sordera, el pesimismo que le invade ante el temor de que la enfermedad sea incurable y el presentimiento de una cercana muerte. Por ello escribe al final: "Para mis hermanos Carlos y Juan. Deberá ser leído y ejecutado después de mi muerte." Dichos presentimientos no se cumplieron, pues el maestro no falleció hasta 1827.

En el último período de su vida, las cartas marcan toda la complicación familiar y económica de aquellos años, verdaderamente terribles. Huraño, misántropo y agrio, cuenta a sus amigos las diarias polémicas con las criadas y el fatal concepto que le merecen sus dos cuñadas. Toda la ternura, todo el cariño lo reserva para su sobrino Carlos, perdonándole sus innumerables faltas, llamándole "querido hijo", firmando las cartas: "tu fiel padre". En cambio, al abnegado amigo Schindler le dedica esta lacónica esquela: "Que no venga a verme más. No doy el concierto." Reemplaza la amistad de Schindler con el violinista Carlos Holz, con el que pasa tardes enteras en cafetines y tiendas de bebidas, precipitando el ataque de hidropesía que debía llevarle al sepulcro. Tres días antes de morir, el 23 de marzo de 1827, escribió Beethoven sus últimas frases: "Mi "primo" (sic) Carlos debe ser mi único heredero." Al dejar la pluma exclamó: "Es lo último que escribo..."

ORIENTACIONES PRACTICAS PARA LA JUVENTUD C. FEMENINA

EL EJEMPLO DE ITALIA

MONS. FRANCISCO OLGIATI: "Nuevas orientaciones de la Juventud femenina". Traducción de don Juan José Santander. (Madrid, Del Amo; 295 páginas; 4,50 pesetas.)

Mons. Olgiati goza de merecida fama entre los maestros de la Acción Católica. Y precisamente por ser hombre de acción es también un intelectual, pues para Círculos y enseñanza de propaganda ha escrito no pocos libros, alguno de ellos tan aplaudido como el que contiene la crítica del marxismo.

Este libro estudia todos los problemas relacionados con la organización de la Juventud femenina católica italiana, y expone también brevemente la historia de la misma. No se trata de nuevas orientaciones doctrinales, sino de nuevas orientaciones prácticas de acción. Se trata de entusiasmar y organizar a las mujeres para que ejerzan, dentro de la Acción Católica, un fecundo apostolado cristiano. El ejemplo de Italia demuestra lo mucho que pueden hacer las mujeres católicas organizadas.

El libro de Olgiati ha contribuído mucho a ello en Italia, y debe producir en España análogos frutos. Se distingue por su claridad, por su amenidad y por un suave calor espiritual que de las páginas del libro pasa al alma del lector. Como de tan experimentado maestro, los consejos prácticos son acertadísimos, y por todo el libro circula la corriente de un sano optimismo. Verdad es que, como escribe el autor, la Juventud femenina italiana ha gozado ya de las "divinas sonrisas"; la Virgen ha hecho en Lourdes varios milagros en beneficio de algunas asociadas.

JOVENES

acaba de publicarse vuestro libro. "NUEVAS ORIENTACIONES DE LA JUVENTUD FEMENINA", por Mons. Olgiati. Traductor, Santander. 4,50 en rústica y 6,50 en tela. De venta en todas las librerías y en la de los editores **HIJOS DE GREGORIO DEL AMO. Paz, 6. MADRID.**

NATALIO RIVAS

POLITICOS, GOBERNANTES

y otras figuras españolas, con prólogo del **Doctor MARAÑON.** 10 pesetas todas las librerías. Pedidos a **LIBRERIA BELTRAN. Príncipe, 16.**

BACHILLERATO

Preparación en el "INSTITUTO REUS". Preciados, 23, y Puerta del Sol, 13. Ultimos exámenes: todos sobresalientes y notables.

Una historia comarcal de Tortosa

OBRA DE VASTA ERUDICION Y SEGURA CRITICA

Estudio de los geógrafos clásicos, medievales y árabes y numerosos problemas de crítica textual

ENRIQUE BAYORRI: "Historia de Tortosa y su comarca".—(Tomo 1.º Historia de la Geografía de la comarca de Tortosa; Tortosa, Imprenta Moderna, 640 páginas.)

Nadie sospecharía, ante el anuncio de una Historia comarcal, el mérito, ni la vasta erudición, ni la segura crítica que se notan en esta magna obra de Bayerri. Quiere éste dar una historia crítica y moderna de Tortosa y su comarca, ya que la que hasta ahora se ha venido escribiendo está plagada de errores y leyendas. Para ello se presenta armado con todas las armas que puede suministrarle la cultura moderna. Basta leer el índice de abreviaturas de las obras y colecciones más importantes, que el autor ha de citar frecuentemente

Don Enrique Bayerri

en su obra, para comprender su vasta erudición y su propósito resuelto de no desperdiciar elemento alguno que pueda suministrarle algún dato para su historia. Y claro es que luego en los capítulos se han de citar otras muchas obras.

El tomo primero no estudia sino la historia de la Geografía tortosina; por este dato pueden conjeturarse las proporciones de la obra. Precede al primer capítulo un índice bibliográfico de las principales obras consultadas; es completísimo, y en él figuran hasta obras editadas en 1932 y algunas todavía inéditas, como dos muy interesantes del P. Planas, que Bayerri ha consultado mucho y con gran provecho. Se ve que el autor conoce de primera mano casi todos los geógrafos clásicos, medievales y árabes, porque sobre casi todos hace observaciones que suponen conocimiento directo, y somete a examen las opiniones de Alemany, de Schulten, de Saavedra, del P. Planas, y, en fin, de cuantos han estudiado a los geógrafos antiguos. Verdad es que el autor se fija especialmente en la historia de la Geografía tortosina; pero antes de estudiar lo que Avieno, Estrabón, Mela, Plinio o Tolomeo escriben sobre Ilereavonia, estudia la obra total del geógrafo y sus indicaciones generales sobre España. Y con los geógrafos estudia los itinerarios romanos, las inscripciones, las medallas y cuanto puede suministrar algo de luz.

Arduas y numerosas son las cuestiones que el autor discute. El carácter general de cada geógrafo y el valor de sus afirmaciones; numerosos problemas de crítica textual, confrontación de datos suministrados por diferentes escritores, y sobre todo identificación de las poblaciones, comarcas y accidentes geográficos citados por los antiguos. Ha examinado todos estos problemas a la luz de la erudición más depurada de última hora. No los ha resuelto todos, ni mucho menos, pero al menos los ha planteado como deben ser planteados hoy, para que nuevas investigaciones puedan aclarar puntos oscuros.

Obras como ésta merecen grandes elogios. En ella, sin embargo, encontramos algunos defectos. Es algo difuso y redundante el lenguaje; sin perjuicio de la claridad, podrían reducirse las 680 páginas a 580. No comprendemos cómo Bayerri afirma con aplomo que las primeras gentes vinieron a España desde Asia, atravesando el istmo de Gibraltar "treinta mil y de fijo muchísimos más años antes de Jesucristo". La existencia de pobladores tan fabulosamente antiguos no pasa de ser hoy una atrevida hipótesis. Aún nos extraña más que coloque Asiongaber y Aclath a orillas del Mediterráneo y niegue que la tierra prometida hubiese llegado al mar Rojo. Esos dos puertos estaban realmente a orillas del mar Rojo, en el Golfo elanítico, y así lo reconoce el mismo Bayerri, poniéndose en evidente contradicción, al reconocer que de Asiongaber iban las naves salomónicas al mar de las Indias. No solamente en tiempo de Salomón, sino en tiempo de Josafat y de Ozías, llegaba el reino de Judá al mar Rojo. Y siempre comprendió territorios al Oriente del mar Muerto.

UN VOLUMEN DE DOCTRINA SOCIAL CATOLICA EN LA EDITORIAL LABOR

Contiene cuatro documentos fundamentales y un esmerado índice alfabético

Todo lo relativo a las relaciones entre patronos y obreros

ALBERTO M. ARTAJO Y MAXIMO CUERVO: "Doctrina Social Católica". (Editorial Labor, Barcelona-Buenos Aires; 232 páginas. 5 pesetas.)

Los autores de este libro afirman desde el principio que su tarea no ha sido otra que el recopilar, concordar y anotar textos. Mejor que hablar en nombre propio han querido reproducir documentos en que se expone autorizadamente la doctrina social católica. Estos documentos son cuatro: la Escuela "Rerum Novarum" de 1891; la "Quadragesimo Anno" de 1931; el llamado Código o Catecismo social de Malinas, obra de la Unión internacional de estudios sociales de Malinas, iniciado por el Cardenal Mercier y terminada por el Cardenal Van Roey, y las bases de organización sindical obrera católica aprobadas en el Congreso de diciembre último. Para hacer más útil la lectura de estos documentos, los compiladores han puesto muchas notas, en las cuales se hacen referencias a otros documentos que pueden completar la exposición doctrinal. Hay, además, una sobria nota bibliográfica y un esmerado índice alfabético que facilita la consulta de los documentos que forman el cuerpo de la obra. No cabe, por tanto, duda de que la exposición de la doctrina social católica se hace en esta obra de la manera más conveniente. La doctrina social, a que aquí se alude, es la relativa al problema social, a las relaciones entre patronos y obreros. Y no puede menos de alegrarnos el que la Editorial Labor haya dedicado un volumen de su biblioteca de iniciación cultural a la exposición de la doctrina social católica, impreso con el esmero con que en ella es habitual.

El libro tiene un hermoso prólogo de don Angel Herrera, en el cual se comparan con gran acierto la "Rerum Novarum" y la "Quadragesimo Anno". Ambas Encíclicas, más que Encíclicas diferentes, parecen dos partes de una misma Encíclica, pero separadas por el transcurso de cuarenta años de activísima evolución social. La de León XIII es más filosófica; la de Pío XI desciende más a aplicaciones concretas y expone sistemas económicos; aquélla se inspira preferentemente en principios de justicia conmutativa; ésta hace gran uso de los de justicia social. León XIII, viendo el sistema capitalista muy arraigado, procuró cristianizarlo; Pío XI, viendo el capitalismo en decadencia, presiente, anuncia y casi bosqueja nuevos tipos de organización económica. Ambos defienden la propiedad, pero Pío XI insiste más en las modificaciones que en ella pueden introducir las leyes y las costumbres. León XIII no habla sino de la caridad por lo que hace a la distribución de lo superfluo; Pío XI habla también de justicia social y de magnificencia. Ambos encarecen la importancia del trabajo y la necesidad de que se armonice con el capital, pero Pío XI va más adelante que el salario familiar de León XIII y desea para los obreros alguna parte de los beneficios y en la gestión de la empresa.

EL DEBATE -- Alfonso XI, 4

Edición de lujo de una obra de cocina

La "Marquesa de Parabere" ha reunido en un gran volumen los frutos de su experiencia y de su afición

Aportación meritísima a la bibliografía culinaria y un acierto insuperable en los platos vascos

MARIA MESTAYER DE ECHAGUE (Marquesa de Parabere): "La cocina completa".—(Edición de lujo, en 3 partes; 917 páginas. Espasa-Calpe.)

¿Un libro de cocina más? No. Un libro de texto para buenas cocineras y perfectas amas de casa. La bibliografía culinaria de España, un tiempo tan abandonada, se va enriqueciendo con aportaciones meritísimas como ésta de la señora Mestayer.

Importa ante todo anticipar un franco elogio al libro, simplemente porque es fruto de la experiencia y del esfuerzo de una mujer española. La "Marquesa de Parabere" escribe de un tema, hermosamente femenino, y honroso para la mujer, por más que los snobismos de hoy lo reputen extraño y arcaico. Saber de cocina es saber de hogar, de vida de familia, es haber sentido la virtud hondamente española de profesar con amor y dignidad los oficios domésticos, con ese sentido de modestia y feminidad que exaltaba nuestro Fray Luis en la más popular de sus obras. Ello descubre al propio tiempo un valor educativo, en gran manera apreciable, porque este libro, puesto en manos de mujeres amas de casa, servirá de guía aleccionadora y eficaz para despertar la afición culinaria y hacer amable a la mujer en no pocos casos el cariño hacia la casa y hacia la vida familiar.

Un propósito demasiado extenso lleva a la autora a querer hacer su obra útil para profesionales y para amas de casa. La idea es realmente laudable, e indica la sólida preparación y experiencia con que ha llegado a la elaboración de este libro, por cierto, lujosamente editado. Pero su afición y la amplitud de sus conocimientos la han llevado a querer abarcar dos aspectos muy distintos.

Doña María Mestayer de Echagüe

Un país que se ha preocupado tanto de su cocina y de su bibliografía culinaria como Francia, da en esto una norma, sin duda, sabia. Autores franceses, de gran fama mundial en estos temas, como Salles y Montagne, en «El gran libro de la cocina"; como Augusto Escoffier—gloria de este arte en Francia—, en la «Guía culinaria», han escrito sus libros exclusivamente para profesionales, mientras que la Sociedad de Cocineros de París ha editado un libro sólo para familias, y en éste figuran platos de «presentación», dignos de ser servidos en la mesa más exigente. Pero la técnica y el procedimiento de unos y otros volúmenes son totalmente distintos, según el público a quien van dirigidos.

La cocina es un laboratorio, y lo primero que hay que conocer son los elementos que han de ser sometidos a ella, para sus transformaciones. Este conocimiento hay que presuponerlo en los profesionales, pero no en los aficionados, a quienes hay que divulgarlo sin exposiciones técnicas, por descripciones claras y concretas, más diríamos desmenuzadas. En este punto, pocos reparos habrían de ponerse al esfuerzo de la señora Mestayer. Su libro no presume de empaque científico, y contiene todo lo necesario para hacer comprensivas y asequibles las tareas culinarias, esquiva el excesivo bagaje técnico, que las más de las veces resulta ininteligible para la práctica común de la cocina casera. Está, sin duda, al alcance de todas las inteligencias, y es por ello utilísimo como guía segura y eficaz de los secretos de la buena gastronomía.

La señora Mestayer, en su afán de ofrecer un libro muy completo, hace una adaptación de la cocina cosmopolita al gusto español. Sin duda, los «gourmets» españoles se lo agradecerán vivamente, porque, divulgados estos conocimientos, podrán paladear exquisitos «menús» exóticos en su propio hogar.

Con ser digno de elogio este intento de traducción culinaria, el libro ganaría más todavía si, como apunta en algunas partes su autora, hubiera realizado una vindicación de nuestra clásica cocina nacional. No quiere decir ello desdén por lo exótico. Es más, resulta interesantísimo poseer una obra documentada y escrita en lengua española sobre la cocina extranjera. Pero ¡qué gran libro no hubiera escrito, dada su preparación y competencia, la señora Mestayer sobre los platos nacionales, para subsanar vacíos y deficiencias en nuestra escasa bibliografía culinaria! Un gran mérito, empero, de valor indiscutible tiene en este sentido el libro que comentamos. Cuando habla de la cocina vasca, descubre su dominio, su seguridad en el asunto, su extraordinaria competencia. La cocina vasca en manos de la Marquesa de Parabere es algo formidable. Sin duda alguna, lo mejor de la obra.

En suma, «La Cocina completa» es un tratado utilísimo y muy necesario en España, donde las cuestiones gastronómicas interesan cada día más vivamente a las muchas personas que no ignoran la importancia de la alimentación en la felicidad y el progreso de los pueblos.

LIBROS VARIOS

LUIS MATTIROLO: "Tratado de Derecho judicial civil". Traducción de Constancio Bernaldo de Quirós y Manuel López Rey. (Madrid; Editorial Reus; 928 páginas, 24 pesetas.)

No pocos libros italianos de Derecho obtienen el honor de ser traducidos a nuestra lengua. El de Mattirolo es el tomo segundo de una obra de Derecho procesal civil. Algo así como un Manresa italiano, con la diferencia de que Manresa sigue un método completamente exegético y comenta artículo por artículo nuestra ley de Enjuiciamiento civil, en tanto que Mattirolo sigue un método dogmático. Mattirolo dedica toda su atención al estudio del Código procesal civil italiano, en el cual hay modalidades no admitidas en España, como el juramento supletorio y la prohibición de la prueba testifical en ciertos casos. Este docto libro tiene valor por la parte teórica y fundamental, por ser en gran parte idéntico el Derecho procesal italiano y el español, y por abordar no pocos problemas que no abordan ni el Código procesal italiano ni nuestra ley de Enjuiciamiento y que, sin embargo, se presentan en la práctica.

R. P. GABRIEL DE JESUS: "Dios está aquí". Pláticas o fervorines para Primera Comunión. (Madrid, Del Amo; 128 páginas; 2,50 pesetas.)

Contiene este librito 19 pláticas de primera comunión y una predicada por el autor, con motivo de cierta comunión general celebrada durante el Congreso eucarístico de Madrid. Las pláticas son discretas, elocuentes, fervorosas. El autor se aprovecha mucho de la doctrina de Santa Teresa, como buen hijo suyo, y también de las de San Juan de la Cruz y fray Luis de Granada, San Agustín y San Francisco de Asís, San Juan Crisóstomo y Santo Tomás de Aquino. Dedica las pláticas a los sacerdotes; indudablemente pueden utilizarlas con provecho; son suaves fragancias del Carmelo que se difunden en torno a la Eucaristía.

STENDHAL: "La abadesa de Castro".—(Madrid; Colección Universal, Espasa-Calpe; 150 páginas; 1,20 pesetas.)

No hemos de hacer un estudio de Stendhal, bien conocido como novelista psicólogo. En este libro el colorido histórico anda por las nubes; se supone que había monjas de la Visitación hacia 1560, y se habla varias veces de las piastras españolas, como si tal moneda hubiese existido en España. Ni es verosímil que en los pontificados de Pío IV y Pío V existiese en los Estados pontificios la completa anarquía que en esta obra se pinta.

STENDHAL: "Armancia".—(Madrid; Colección Universal, Espasa-Calpe; 284 páginas; 1,80 pesetas.)

Esta obra de Stendhal no es antipática y repulsiva como la anterior. Describe la vida de la alta sociedad en el París de Carlos X. De todos modos no nos convence el retrato del extravagante Octavio, que corona las excentricidades de su vida con un suicidio. Ni se acredita de listo ni de prudente al creer en la autenticidad de la supuesta carta de Armancia que fué causa de su ruina. ¿Cómo había de dejar Armancia una carta grave para una persona que vivía muy lejos en el árbol en que ella y Octavio dejaban las cartas que mutuamente se dirigían? Se goza, al parecer, el novelista en que un hado siniestro pese sobre sus personajes.

"La veza: Cultivos forrajeros". Hojas divulgadoras de la Subdirección de Enseñanza y Divulgación del Instituto de Reforma Agraria.

Para dar a conocer esta leguminosa, que parece de gran porvenir, el Instituto de Reforma Agraria ha publicado un folleto divulgador. La tendencia con que lo hace es plausible. "Es necesario reducir donde se pueda esa explotación extensiva de la ganadería, que más tiene de zoológica que de zootécnica, y es preciso acabar con esas lamentables alternativas de marcado carácter cerealista". Pero notemos que es todo lo contrario de lo que está haciendo la Reforma agraria. Apuntemos, por último, que esta labor divulgadora ya la realiza la Dirección de Agricultura, y que la duplicidad de funciones no prueba más que la malísima organización de los servicios de Reforma agraria. Por cierto que tampoco creemos preciso para hojas divulgadoras campesinas la excelente cubierta del folleto, casi de lujo.

JOAQUIN DE HITA, S. J.: "Los Jesuítas en el banquillo".—(Caracas; Editorial Venezuela, 1933; 320 páginas.)

Es un libro de índole popular, perfectamente documentado, en que se reducen a polvo todas las acusaciones lanzadas hasta ahora contra la Compañía de Jesús. Ninguna queda sin contestación adecuada. El autor, escribiendo como escribe para venezolanos, menciona con especial cariño la obra civilizadora de los jesuítas en América, cita nombres de ilustres jesuítas hispanoamericanos expulsados de América por Carlos III, y apunta, con cierta insistencia, la idea de que aquella expulsión fué la primera chispa que en América provocó, más adelante, un gran incendio contra España y la separación de las viejas colonias. Termina el libro con un duro análisis edel decreto de 1932 por el cual fué disuelta la Compañía en España.

CARMEN PIRIA: "El hijo ajeno". (Buenos Aires; Agencia General de Librería; 222 páginas.)

La autora presenta la nobleza de un espíritu selecto en contraste con el cinismo de un hombre sin escrúpulos. Un joven seco y vicioso abusa del amor de una señorita bonaerense, y luego la abandona cínicamente. En cambio, un famoso pintor pone todo su afecto en aquella desgraciada y se casa con ella y hasta da su nombre al hijo del pecado ajeno. La tendencia de la novela es moral. A propósito de la caída de Rosita, la autora censura enérgicamente los defectos de la frívola educación moderna y las libertades excesivas que entre jóvenes de ambos sexos autorizan las costumbres mundanas. Lenguaje y estilo merecen elogio.

EMILIO HUIDOBRO: "Ortografía morfológica". (Madrid. Victoriano Suárez. 160 páginas. 4 pesetas).

Indígnase el autor contra el vergonzoso estado en que yace la Gramática, porque los gramáticos no han sido filósofos ni han visto que el lenguaje no es sino la psicología popular en acción. Y como la psicología popular es sencillísima, la Gramática debiera tener muy pocas reglas. Las reglas de la Ortografía correcta son, especialmente, absurdas. Las únicas reglas admisibles en Ortografía son las que se derivan de la Morfología; estas reglas agrupan las palabras dentro de las familias a que pertenecen, y por eso tienen una fuerza asociativa enorme. Las palabras se componen de raíz, prefijos y sufijos; se va estudiando la formación de las palabras y el significado y juntamente con la formación y el significado entra la Ortografía.

B. GIL MARCOS: "¿Y vosotras?"—(Madrid. Imprenta Omnia, 148 páginas, 4 pesetas.)

Demuestra el autor la necesidad de que la mujer española intervenga en la vida moderna de España y del mundo. El sufragio que hoy se le concede debe estimular sus energías. La vida debe ser considerada como un bello trabajo. Para desempeñar su misión, la mujer necesita recibir una educación distinta de la actual y una cultura muy superior a la que hoy tiene. Aparte de lo que debe saber como persona, debe aprender a ser buena madre. Las orientaciones del libro son, en general, excelentes.

Los libros comentados en esta página y cualquier otro que interese al lector, los sirve a reembolso la librería

Librería PRO-CULTURA

Apartado 9.019. — MADRID.

GARCIA MUSTIELES

ORNAMENTOS DE IGLESIA

Mayor, 21. Teléfono 95417

UNGUENTO GARCIA

Cura sin operación ni dolor

Panadizos Granos Forúnculos Quemaduras

Folletón de EL DEBATE

MISTRAL, CATOLICO

por EUGENIO D'ORS

Hay que tener el valor de las significaciones, y no olvidarlas—ni fingir olvidarlas—a medio camino del discurrir, en beneficio de intereses prácticos o so color de precauciones oratorias. Como lo cristiano se opone al naturalismo, es decir, a la idolatría de la naturaleza, lo católico se opone al nacionalismo, es decir, la idolatría de la nación. Encima de la naturaleza , la Gracia: ésta es la ley del auténticamente cristiano. Encima de la nación, la Universalidad: esta es la ley del auténticamente católico.—"Encima", decimos, no "adentro": ¡nada de juegos adverbiales aquí!— "Encima": prevaleciendo, en el cristianismo la Gracia sobre la naturaleza; en el catolicismo, la Universalidad sobre la nación. Porque, es claro que ni en la cristiandad no se anulan los elementos naturales ni en la catolicidad, los nacionales. No se anulan, pero se someten. Son, si aceptos, reprendidos; si absueltos, exorcizados. Con imposibilidad, de cualquier modo, de fabricar con ellos una categoría suprema.

Mistral, católico, arquetípicamente cumplidor de las tres condiciones formales que el término representa —exigencia de universalidad, espíritu jerárquico, pensamiento figurativo—; Mistral, universalista, por lo mismo que Clásico; jerárquico, porque Padre; figurativo, porque Labriego; Mistral, poeta de la Cultura, que no poeta de la Historia, tiene, contra la Nación, su exorcismo y propio y característico. La humilla y, por decirlo así, le pone la ceniza en la frente; le quita virulencia, al privarle de monopolio; la deja sin primacía, al incluirle en una pluralidad. Aquella su peculiar ambidextría en el manejo simultáneo de los conceptos de "patria chica" y "patria grande", sin perjuicio de profesar—Hegel a su estilo—, que patria no hay más que una; el brindis constante, inevitablemente irónico, "¡Por la Santa Concordia, por todas las Patrias!..."; la misma posibilidad de una exégesis póstuma según distintos testamentos o versiones y que unas veces se lea en ella "Raza Latina", donde otras "Francia", o bien "Provenza", o bien aún (cierto libro muy interesante de André Chamson no nos dejará mentir) "Arles contra Aix"—con lo cual, por cierto, se ha dado la vuelta completa y se vuelve a lo universal humano—; este equívoco, en fin—"¡o felix culpa!"—, donde se envuelve, sin descubrirse jamás demasiado, la doctrina política mistraliana, han podido ser tomados, por lo anecdótico, como pura diplomacia del hombre avisado y del malicioso campesino que en él hubo. En realidad, se trata de algo más profundo y más noble. Ya instintivamente, ya gracias a saberes sutiles de Mago, lo que se encontraba aquí es un método no sin parecido onc el aplicar la higiene y la medicina, para prevención o curación de ciertas enfermedades: una "vacuna", con la asimilación de un extracto atenuado del mal. Provenza inmunizaba así al Mistral católico contra el nacionalismo francés. Inoculado en el jugo de una patria, le era así dable vivir sin riesgo, entre las miasmas de la otra. Nada podrán contra su salud, es decir, contra su catolicidad.

Esta dialéctica, que vale de terapéutica, no es en Mistral cosa gratuita ni de simple pragmatismo. Ha de tener algún aglutinante teórico: lo tiene en la idea de federación. Federación significa exactamente lo contrario que nación: vínculo de cultura, en vez de vínculo de naturaleza; establecimiento de la voluntad humana, no efecto de una fatalidad original. Mediterránea por excelencia—no "aria", como se ha dicho: algún día subrayaremos, digresión que no cabe aquí, el fundamental contraste entre lo feudal y lo federativo—; anficciónica y lúdica en sus balbuceos; colonial de crecimiento; imperial de alcance, la idea federal lleva teóricamente el signo de lo católico, porque es la única donde la unidad política trasciende a universalidad; la única imbuída de espíritu jerárquico, al llenar de entidades intermedias el vacío entre el individuo y el estado (al igual que el dogma católico llena de Angeles y Santos el vacío entre el hombre y Dios); la única donde florece el pensamiento figurativo, dando lugar a instituciones cuya estructura CABE DIBUJAR. La comunidad donde el hombre vive es, según ella, su hija, no su madre. El hombre no la padece, sino que la crea. Nada empece, por lo tanto, a su pluralidad. Utero, la criatura no ha conocido más que uno; contrato, el albedrío pueda convenirlos múltiples. Como ha contratado, con ecuanimidad soberana, con lo antiguo y con lo moderno—señal de un clasicismo votado a eternidades—Mistral, con un catolicismo votado a vivas síntesis pacta libremente a la vez con Provenza y con Francia, con su aldea y con la raza latina, con la paz del mundo y con su hogar, con Roma y con el Vernáculo. Ninguna de sus adoraciones es celosa. Adora en la Trinidad, adora en María, adora en los Santos y en tal misterio del vivir de María y en tal peso de la vida de los Santos y en tal manifestación concretísima de lo celeste que se encuentra en tal imagen de tal ermita de tal lugar. Todo está salvado para su cordura patriarcal, mientras la jerarquía no sufra, mientras la confusión no se establezca. Equívoco, sí; confusión, no. ¿Qué más de acuerdo con la tradición religiosa del catolicismo, cuyo dogma reverencia, con la piedad, los Misterios, al tiempo que persigue, con la definición, las ambigüedades?

En nuestra Biblia, porque la Ley Nueva no vino a destruir la Vieja Ley, sino a continuarla, el Nuevo Testamento no contradice al Antiguo al ampliarlo, al sacarlo de laestrechez de la nación de Israel, para darlo a todas las gentes, en nombre del Padre, del Hijo y del Espíritu Santo. Así, a través de las fiestas anuales de Maillane, el nuevo testamento mistraliano, la exégesis humanista, continúa al antiguo, al nacionalista, cuya primitiva estrechez va siendo olvidada.

...Lentamente, esto sí.

El día 12 se celebra la fiesta de la Virgen del Pilar, Patrona de la Raza

Hoy, como siempre, "la augusta efigie sobre el mismo pilar donde los ángeles la asentaron". La fundación de la capilla señala el momento solemne del cristianismo en España. Devoción nacional de todos los tiempos, a la que se une el más grande acontecimiento de nuestra historia. Todo el país y gentes de otras naciones han demostrado su generosidad para reconstruir el gran templo zaragozano

A MAS DE CUATRO MILLONES DE PESETAS SE ELEVA YA LA SUSCRIPCION NACIONAL

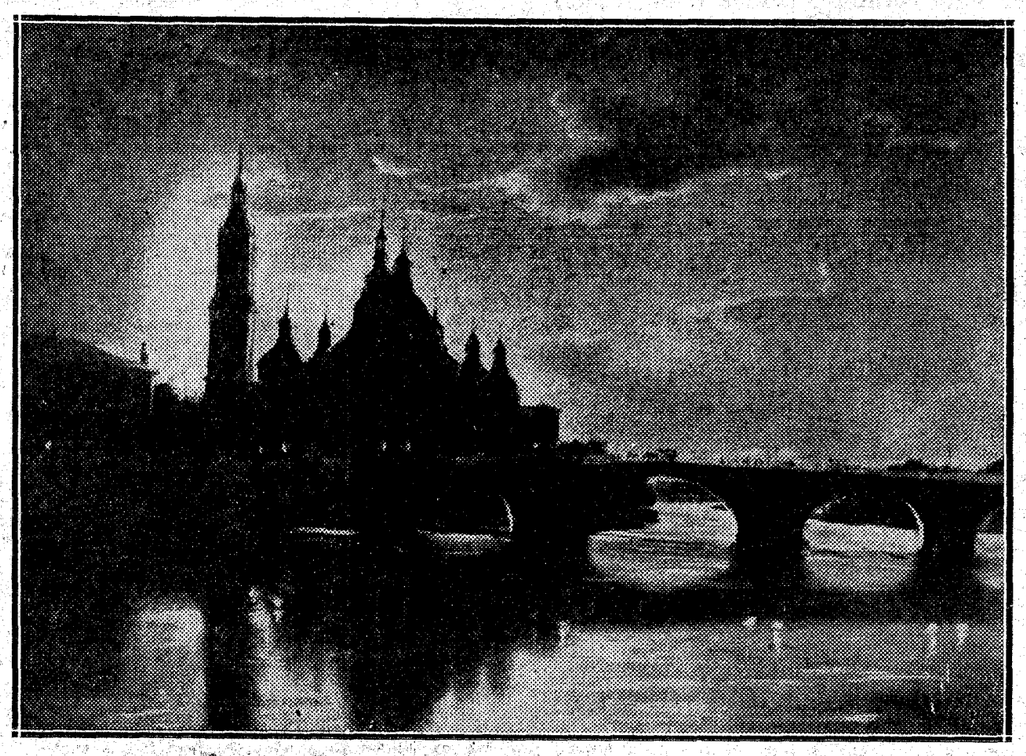

Vista general, tomada de noche, del templo del Pilar de Zaragoza, desde el otro lado del Ebro

Ya estamos en la Santa Capilla, devoto peregrino; ya nos hallamos ante la Virgen, almas amantes que en visitarla encontráis tanto placer. Hoy, como en 1844, la impresión que a todos produce postrarse en la Santa Capilla y adorar la imagen de la Virgen, es la misma tan bellamente expresada por el gran estilista que se llamó José María Quadrado. Contemplamos la augusta efigie sobre el mismo pilar donde los ángeles la asentaron... Bajo magnífico dosel de plata y sobre fondo oscuro sembrado de brillantes, destaca la Santa Imagen, con el Niño Jesús en los brazos... No es la curiosidad, el afecto allí predominante; tiene el corazón necesidad de orar, y la mente de elevarse más que los ojos de ver... Sobre el suelo que tocan las rodillas del creyente se doblaron las de Santiago diecinueve siglos hace... Y la promesa no ha faltado... ¡Oh, sí!; traída del Cielo es la imagen consuelo de tantas lágrimas, objeto de tantas esperanzas, conducto de tantas gracias e inspiraciones. ¡Oh, sí!; prenda de la conservación de la fe es la columna que hasta ahora la ha conservado en este pueblo, sirviéndole de centro y de bandera religiosa, y arrostrando inmóvil las tormentas y vicisitudes de los siglos...

La imagen de la Virgen

Es de madera, sin el menor indicio de que la polilla venga a destruirla. Tiene de alta treinta y ocho centímetros. Lleva túnica abotonada hasta la garganta, ceñida la cintura por una correa y manto que cae por la espalda y recoge la Señora con la mano derecha. En el brazo izquierdo ostenta al Niño Jesús, que tiene un pájaro en la mano izquierda y coge con la derecha el manto de su Madre. El traje es dorado; las carnes se han ennegrecido con el transcurso del tiempo. La columna, que es de jaspe, carece de capitel y está revestida de dos cubiertas: la interior, de bronce, y la exterior, de plata. Tiene cerca de dos varas de altura y veinticuatro centímetros de diámetro.

El Pilar, fuente de la fe

La visita de la Virgen a Santiago y el mandato que le diera, según la forma tradicional recogida por la Iglesia, fueron la fuente sublime de nuestra fe y principio del nombre cristiano en Zaragoza.

La fundación de capilla tan excelsa señala el momento solemne del cristianismo en España y el principio de una fe que durará perenne e inconmovible hasta el final de los siglos.

Cesaraugustanos e hispanos engrosan, sin cesar, las filas de los cristianos, e inconmovibles como el Pilar, junto al que oyeron al Apóstol, ellos y las generaciones que les siguen confiesan valientes la nueva religión del Crucificado, desafiando todas las persecuciones de los furiosos enemigos, acuden generosos a derramar su sangre por el Crucificado, sellando así la fe que predicó el Apóstol y confirmó con su visita la Virgen.

Con razón cantó el gran poeta cristiano Prudencio:

¡Oh, cuántas veces la borrasca antigua,
en torbellino estremeciendo el orbe
de este almo templo quebrantó los mu- [ros
su hórrida saña!
Mas de teñirse la gentil espada
ni un punto en sangre de los muertos [cesa:
a cada golpe de granizo brotan
mártires nuevos.

La Virgen del Pilar y los mártires son la gloria de Zaragoza cristiana; por ello esta ciudad se siente, con el favor divino, orgullosa y puede competir con las más ilustres ciudades cristianas y aun parangonarse a la misma Roma:

Tú sola al paso del Señor pusiste
mártires sacros en legión inmensa,
sola tú, rica, de piedad espejo,
rica en virtudes.
No te igualaron en tesoro tanto
Cartago, la madre del guerrero peno
ni Roma misma que el excelso ocupa
solio del mundo.

Zaragoza, rica con sus mártires y protegida por su Virgen, Santa María del Pilar, no teme la ruina del mundo; será siempre victoriosa, en la fe y en la historia.

De ángeles llena la ciudad augusta,
no, frágil mundo, tu ruina teme,
pues tantos dones que ofrecer a Cristo
lleva en su seno.

Zaragoza, confortada su fe junto al Pilar santo, animada por el ejemplo de sus gloriosos mártires, les imitará en la defensa de la fe, y cuando religión y patria sean un mismo amor, porque Zaragoza y España serán en la historia "regnum Mariae", Zaragoza irá tras los mártires de la religión y los héroes de la patria: a los unos suplicará, a los otros imitará, a todos glorificará.

Póstrate humilde, generoso pueblo,
y, acompañando la festiva pompa,
sigue después las resurgentes almas,
sigue los miembros.

El templo primitivo, levantado por Santiago, al que la tradición atribuye ocho pasos de ancho por diez y seis de largo, permaneció así reducido y oculto hasta que, cesando la persecución, y dada la libertad a la Iglesia, a principios del siglo IV, pudo ser ampliado, visitado ya sin dificultad por los cristianos todos de Zaragoza. Sin duda que hubo de mejorar su fábrica no poco en la época visigoda, principalmente en el Pontificado de San Braulio; pero las ruinas de los tiempos no nos han conservado restos materiales de la iglesia de entonces. Sólo las obras realizadas ahora para la consolidación han puesto al descubierto a varias profundidades, restos de construcciones de la época romana.

Devoción nacional

Cuando los musulmanes se apoderaron de toda España, Zaragoza se les rindió, como tantas otras ciudades; pero supo y pudo conservar, sin que fuera profanado, el templo de la Virgen, que en aquella larga noche de la dominación mahometana, fué el faro a donde convergían las miradas y suspiros de todos los cristianos españoles.

Ya entonces, en pleno dominio de los sarracenos, "Santa María de Zaragoza" era el consuelo de los que caían esclavos o prisioneros de los moros. Por ello no es de extrañar que aun los mismos cristianos que no eran de las tierras de Zaragoza y Aragón, en su prisión y en sus mandas de testamento se acordaran de la Virgen del Pilar, que se mostraba ya columna, en torno de la cual se iba cimentando la unidad española, religiosa y patriótica.

Alfonso el Batallador, en principios del siglo XII, no cejó hasta apoderarse de Zaragoza, "la ciudad de la Virgen", y en torno de ella hubiese por primera vez establecido la unidad nacional, si pasiones y divisiones no lo hubiesen impedido. Más tarde, las virtudes de una Reina y el valor y sabia política de un Rey hicieron posible y real lo tantas veces soñado y deseado.

Conquistada Zaragoza, el Obispo don Pedro Librana, se dirigía a los fieles de España y aun del mundo católico, solicitando limosnas para el templo de la Virgen, "iglesia que, como sabéis (les decía) goza de antigua nombradía por su santidad y dignidad. Si corporalmente no la podéis visitar, al menos, clementes, visitadla con la oblación de vuestras limosnas". El documento del Obispo cesaraugustano fué firmado por el Legado del Papa, por el Arzobispo de Toledo y otros Prelados.

Zaragoza era entonces, a causa del templo del Pilar, lugar de peregrinaciones, que acudían a venerar la Virgen, que ya desde los tiempos más antiguos gozaba, y con razón, de tanta fama entre todos los cristianos.

Con la conquista de Sevilla por el rey San Fernando, se implantó allí, tierna y afectuosa, la devoción a la Virgen del Pilar, y más tarde, Alfonso XI la nombró su "senyora et Avogada de todos los sus fechos", y a ella acudía en demanda de socorro en sus luchas con los moros y le daba rendidas gracias cuando se tornaba victorioso sobre éstos:

"En Santa María del Pilar
el rey fiso oración
.....
.....
Sus gentes fiso allegar
e mandó poner su estrado
en Santa María del Pilar;
en él posieron su espada
fecha a muy grand nobleza
et una corona preciada
que valía gran riqueza."

La reina doña Blanca

En los albores del siglo XV, en el año 1433, se manifiesta singular la devoción de la reina doña Blanca de Navarra a Santa María del Pilar de Zaragoza. He aquí cómo lo consigna una crónica de entonces:

"En el tiempo atendido, la muy alta e devota xpiana doña Blanqua, Reyna de Navarra, ocupada por fuerte e muy grande enfermedat, a la qual no se podía fallar remedio de salud, vino en articlo de la muerte et stuvo por tres oras muerta; e los nobles e cavalleros, duenyas e donzellas, con los fijos ensemble todos lorando e fazian grant llanto de la muerte de tan bendicha duenya e senyora. La Senyora Virgen Sancta María del Pilar, que es advocada de los pecadores e da socorro ed ayuda ad aquellos que están en angustia e tribulación, en visión apareció a la dicha duenya Reyna asentada en hun pilar de marbre e dixole: "Sirvienta mía, dona Blanqua, arrinmat vos ad aqueste pilar mío e abreys salud." E vista la visión, de continent abrió los oxos e començo a fablar diziendo: "O Senyora Santa María del Pilar, bendicha seays, que me aveys guardado e tornado de muerta viva." Los que estavan llorando en la camvra la viron que favlava e daba lohores e gracias a la Señora Sancta María del Pilar, mucho más de alegría lloravan diziendo: "Senyora Sancta María del Pilar, loada e bendicha seas, que aveys fecho tan grant milagro en guarecer e tornar de muerta viva nuestra senyora Reyna de Navarra." E en continent la dicha duenya Reyna dona Blanca voto et prometio de venir a veylar a la cambra angelical de la yglesia sagrada de Sancta María del Pilar de Çaragoça; e con ella ensemble vinieron el principe de Navarra e las ynfantas e el obispo de Tiro e el obispo de Pamplona con muchos cavalleros e notable gente; estubo por muchos dias en la yglesia de Sancta María del Pilar en vigilias e oraciones e ayunos, dando almosnas, vestiendo pobres e devotamente hoyendo missas. Dió a Sancta María del Pilar donos preciosos e torno con salud en su reyno."

Quedó tan agradecida la reina doña Blanca al favor recibido de la Virgen del Pilar, que, no contenta con haberla visitado, contribuyó espléndidamente a la restauración de la Santa Capilla que quedó casi destruída por un incendio dos años más tarde. Se incendió la Capilla, y aún se atribuyó a milagro que nada sufriera la imagen de la Virgen, que quedó casi sola en su Pilar con dos trozos de las antiguas paredes, que la tradición decía pertenecer al primitivo santuario de Santiago.

La Virgen del Pilar y América

Un poeta aragonés, el buen alcaide Pedro Marcuello, fué con el poeta Medina, el primero en cantar en verso la venida de la Virgen del Pilar, a la que pide ampare a los Reyes Católicos en la conquista de Granada. El poeta pide, por boca de Santiago, que los Reyes conquisten Granada, y la Virgen acude tan de buen grado, que aún les promete las conquistas también de Tierra Santa y Constantinopla.

El poeta se engañó en sus deseos, cuanto a la toma de Jerusalén y Constantinopla; pero la Virgen premió el ansia de los reyes de nuevas tierras a donde llevar la luz del Evangelio y la fe de Cristo; en el 2 de enero de 1492, festividad de la Venida de la Virgen, conquistaban los reyes la ciudad de Granada, último baluarte de la morisma; el día 12 de octubre, fiesta solemne de la Virgen del Pilar, Colón descubría el Nuevo Mundo y en éste comenzaba a brillar la fe de Cristo.

Desde este momento, "el 12 de octubre" es la verdadera "fiesta nacional" para España; en ella se unen la devoción más antigua, el más grande acontecimiento de nuestra historia, el descubrimiento, evangelización y españolización del Nuevo Mundo.

La fiesta de la Iglesia, de la Patria y de la Raza

¡XII DE OCTUBRE! La fiesta de la Virgen, la fiesta del Pilar. Pero es algo más: "La fiesta del Pilar puede llamarse la "Dedicación de la Iglesia española", y celebrarse como se celebra cada una de las dedicaciones de nuestras iglesias particulares con el Oficio consagrado a su aniversario".

"En efecto; la colocación de la primera piedra de la Iglesia española y su consagración vino a realizarla en carne mortal María, Nuestra Madre, a ruegos de nuestro primer Obispo Santiago, que la llamó en su auxilio para la grande obra de la conversión de este pueblo en todo singular." (Sardá y Salvany.)

Es además este día la "Fiesta de la Patria", que nunca olvida cuanto debe a la Virgen del Pilar, y que en el día de su venida (2 de enero) coronó la obra secular de su nacionalidad e independencia. Y es "Fiesta de la Raza hispana", potente con sus repúblicas americanas que en el día de la Virgen nacieron para nueva civilización y para la fe cristiana.

El Pilar en ruinas...

Durante todo el siglo XIX, y aun en las postrimerías del XVIII, se alzaron, sin que transcendieran al público, voces autorizadas sobre peligros que se notaban en las obras realizadas: los técnicos en sus informes, los capitulares en sus reuniones y acuerdos, nunca dejaron de cuidar vigilantes los defectos señalados. Varias eran las causas: los deleznables materiales empleados en obras realizadas harto velozmente, la afluencia siempre creciente del río, que continuamente ha variado su lecho hasta acercarse al Pilar tal como hoy está... Todo ha determinado un peligro cada día mayor, que era, sin embargo, al parecer, fácilmente olvidado, o ante la no clara inminencia del mismo o ante la necesidad urgente de obras que de momento se creían más necesarias. Así se explica que voces de alarma y aun informes dados repetidas veces, unas veces por técnicos, otras por aficionados a cosas eclesiásticas, en el decurso del primer cuarto de este siglo no tuvieron de momento la suerte de mover firmes decisiones.

Al año 1929 correspondió que el problema se abordara de una vez, con sólida técnica y para siempre. La salvadora iniciativa corresponde al virtuoso Prelado cesaraugustano, doctor don Rigoberto Domenech y Valls; la orientación técnica al sabio y vigilante arquitecto don Teodoro Ríos, que habrá de ser siempre el "Arquitecto del Pilar"; la conexión entre las dos autoridades—la espiritual y la técnica—al ilustrísimo señor don José Pellicer, provisor de la diócesis, cuya nombre, en el decurso del siglo, es también inseparable de las obras del Pilar.

Ruinas contenidas

Cuando el Prelado de Zaragoza habló por primera vez denunciando oficialmente la ruina del templo, solicitando confiado las limosnas de todos, mostraba su confianza de que "en adelante no sólo será el hogar común y la morada santa, donde se elevan oraciones y súplicas a Nuestra Señora; sus mismas paredes estarían amasadas con sacrificios, con desprendimientos y dádivas, plegaria incesante y perenne de un pueblo magnánimo y fidelísimo". Así ha sido, gracias a Dios Nuestro Señor y a Santa María del Pilar. Como Pedro Litrana, el Obispo del siglo XII, se ha dirigido también nuestro venerado Prelado, el doctor Domenech, a los católicos del mundo entero, a los americanos, a los españoles todos, a los aragoneses, a los zaragozanos... y todos han respondido generosamente, cada uno según sus fuerzas y todos haciendo sacrificios que sólo Dios conoce muchas veces, al llamamiento del nuevo Pedro Litrana, del Arzobispo conservador y restaurador del Templo de la Virgen.

EL DEBATE ha seguido paso a paso la suscripción iniciada. Bueno será, sin embargo, en este momento, recoger algunos datos que sean claro resumen de la generosidad española y americana principalmente, sin excluir (aunque no detallemos), la participación que corresponde a personas y grupos de otras naciones y aun partes del mundo.

	Pesetas.
Primer mes de suscripción (mayo-junio 1930)	1.143.478,85
En 17 de abril de 1931 ...	3.520.325,90
Suscripción real (dinero recogido e ingresado) en el 30 de junio de 1933.....	4.212.446,05
Suscripción en el 22 de septiembre de 1933	4.547.480,45

Lo que ha ingresado y lo que se ha gastado

La cantidad real de lo ingresado hasta el día 30 de junio del corriente año era, según ya hemos apuntado, pesetas 4.212.446,05, habiéndose gastado en obras y material hasta la misma fecha 1.724.497,36, quedando el resto (2.487.948,69) depositado en varias cuentas de entidades bancarias a disposición de la Junta administrativa de las obras.

Lo que se ha hecho

Unos minutos de conversación con el sabio arquitecto señor Ríos satisfarán la curiosidad de nuestros lectores. Reproducimos casi literalmente sus palabras. La conversación ha tenido lugar (hoy 4 de octubre) en su despacho oficial.

De las 12 columnas han sido plenamente cimentadas, ensanchando su sección, 10. Se ha llevado a cabo ya el revestimiento de cuatro pilastras; se están terminando dos; se trabaja intensamente en otras dos, y quedan, por lo tanto, sin empezar cuatro. Las inyecciones ("Agromán") de cementos se han realizado plenamente en ocho pilastras, tanto a baja presión como en alta; en otras dos se ha realizado a baja presión, quedando aún por realizar la alta, y quedan dos pilastras en las que nada se ha realizado aún.

Pero no basta trabajar en columnas y pilastras; es toda la base y el perímetro íntegro del templo quienes reclaman también el mismo cuidado. Se ha llevado a cabo ya la cimentación (inyección de cemento) en la mitad del perímetro del templo.

Además se han hecho dos nuevos arcos correspondientes a la cúpula del coro y se procede actualmente a montar el atirantado de las cuatro columnas que sostienen la cúpula del coro. Al mismo tiempo se realizan los atirantados mixtos del coro y de la cúpula central y se atiende por necesidad perentoria a la construcción de cubiertas.

Lo que falta en torno al Pilar, la obra de todos...

No me refiero a las obras actuales, que tienen un plan ya fijo y un experto arquitecto, con una celosa Junta, todo presidido por el celo y sacrificio de nuestro venerado Prelado. Me refiero ya al "mañana" de las obras actuales, cuando éstas se den por acabadas, aparte de los detalles necesarios que las obras actuales enseñan como necesarios o útiles, aparte de la total decoración del templo para que sea templo y deje de ser "salón", urge en un mañana, ya no remoto, rodear al Pilar de una zona propia e independiente. Aunque llegase a ser un hecho "municipal" la "plaza de las dos Catedrales" (pasemos por la denominación ya vulgar), el Pilar debe bastarse a sí mismo. A sus lados este y oeste hay terreno suficiente para depararle espaciosos claustros (con capillas o sin ellas) en que se desarrollaran las grandes solemnidades. De un lado, hasta la Lonja; de otro lado, hasta el límite de San Juan de los Panetes (nunca se aprovecharía y «municipalizaría" de modo mejor esta parte tan discutida de la ciudad). Y aun quedaría más por hacer; tal vez al otro lado del Ebro. Pero no quiero soñar más: aunque abonan mis sueños las realidades que en menos tiempo hemos presenciado en otras ciudades fuera de España, en torno a santuarios de la Virgen o lugares de peregrinación. Querer es poder. Para ello sólo falta un plan definitivo y que Zaragoza se dé cuenta, de una vez para siempre, de su situación y de sus verdaderos intereses. Todo ello debe ser obra de todos. La responsabilidad nos alcanzará a todos sin excepción.

El Pilar, seguro símbolo de la fe triunfante

Difíciles son los tiempos. Mas, como siempre, el Pilar continúa siendo el Faro de donde nos viene la luz en medio de las tinieblas que nos rodean. Sólo junto al Pilar hay seguridad. Como ha resistido el Pilar las evoluciones y tristezas de los siglos más variados, así resistirá la Fe que en El se halla cimentada. La Virgen ha elegido ese lugar y ha dado su promesa: la Fe no nos faltará si continuamos aprendiéndola con sinceridad y verdad junto a El. Como en la época romana y en la musulmana, como en la napoleónica, también en esta hora de Fe viva y de lucha cristiana, sólo el Pilar.

"A la victoria nos llevará."

Pascual GALINDO ROMEO
Catedrático de la Universidad de Zaragoza.

La imagen de la Virgen del Pilar, que se venera en el templo de Zaragoza

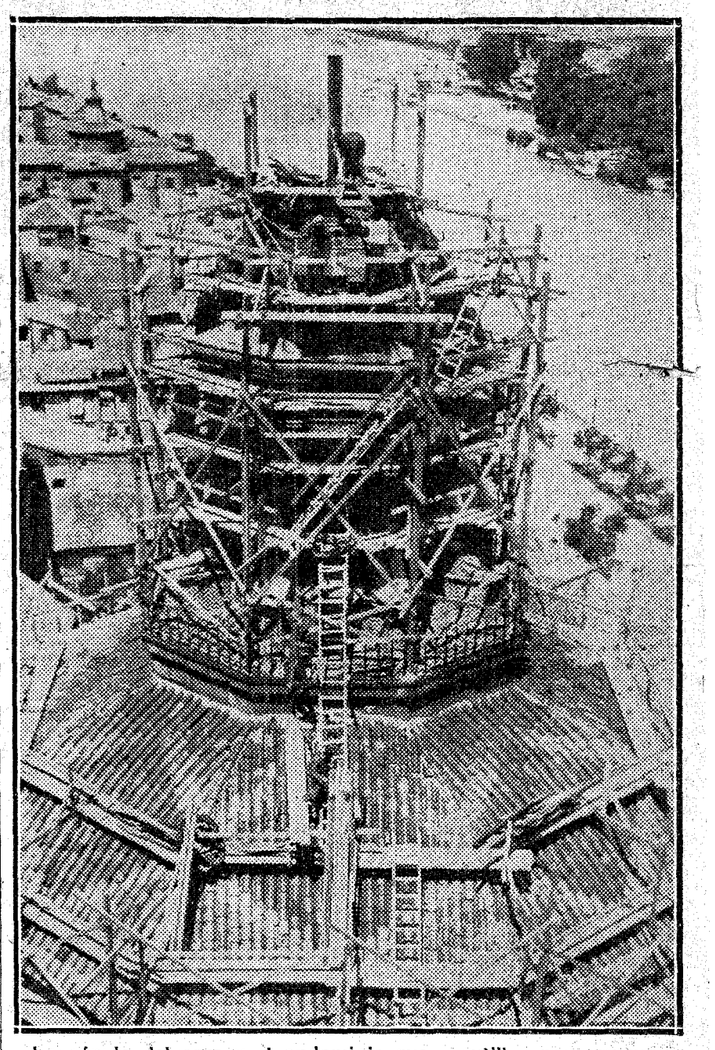

La cúpula del coro y el andamiaje que se utiliza para su restauración. Por la comparación con los obreros que en ella trabajan pueden advertirse las dimensiones

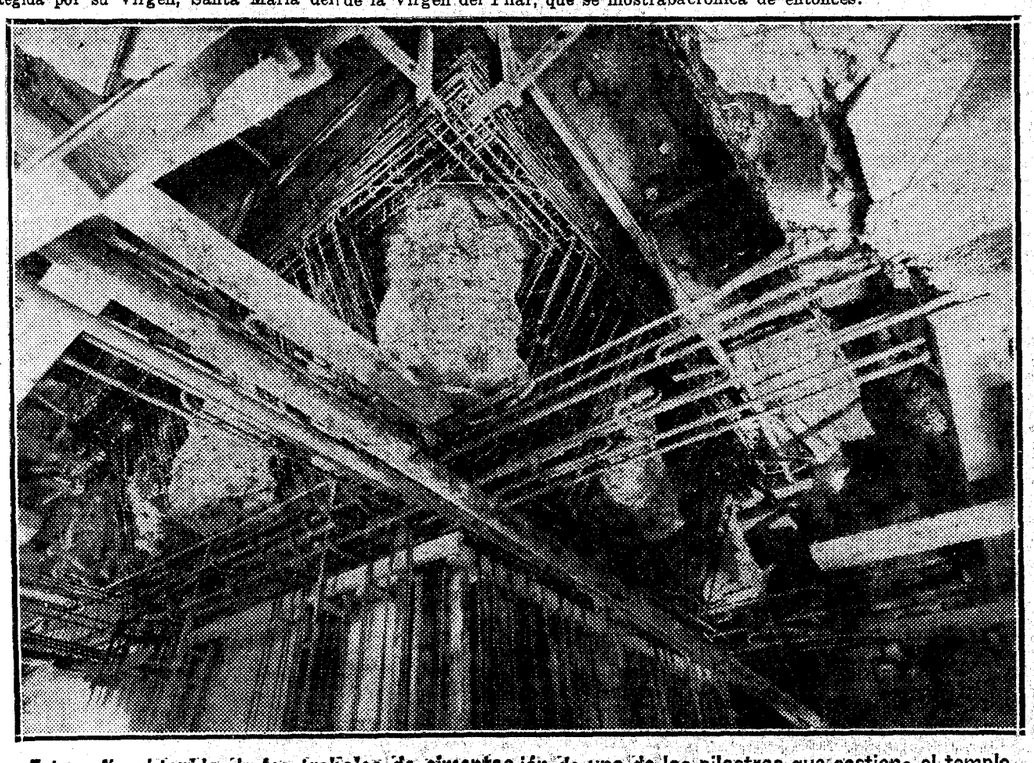

Fotografía obtenida de los trabajos de cimentación de una de las pilastras que sostiene el templo (Fots. Mora)

EMISION

El puesto de mando en las modernas emisoras

El funcionamiento de las buenas emisoras de radiodifusión está controlado por un operador técnico, que tiene a su cargo múltiples y muy importantes funciones. Es, por ejemplo, esencial en estas estaciones, dadas su complicación actual y su elevado coste, estar seguros de que las tensiones e intensidades en los circuitos de alimentación se mantienen dentro de los límites asignados, poder contrastar en cualquier momento las temperaturas que se desarrollen en las lámparas de potencia y la del agua, que, generalmente, se utiliza para la refrigeración, disponer de medios rápidos y seguros para interrumpir el trabajo de la emisora en caso de avería importante o para cortar en cualquier órgano una tensión peligrosa, en una palabra, vigilar de un modo atento y constante el correcto funcionamiento de todos los elementos importantes de la estación.

En otro aspecto, no menos esencial, es necesario seleccionar los números que constituyen un programa determinado; conectar al emisor las líneas telefónicas procedentes del micrófono o micrófonos que trabajan en un momento dado; regular la amplitud de las corrientes que se envían al emisor; cuidar de la calidad de los sonidos utilizados para la modulación; y contrastar la buena calidad de las ondas emitidas por la antena.

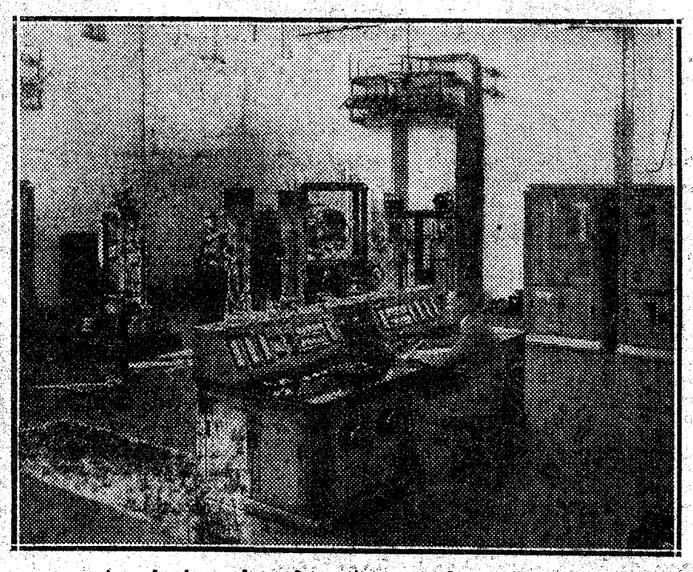

Son, como ve el lector, funciones delicadas y complejas que difícilmente podrían encomendarse a una sola persona, si no se hubiera adoptado el sistema del llamado «puesto de mando». Consiste éste en una mesa especial, que puede adoptar disposiciones muy variadas, en la cual se concentran, en gran número, aparatos de medida, señales luminosas, indicadores de volumen, reguladores de potencia, correctores de atenuación, interruptores y conmutadores de mando que, por intermedio de relés, permiten abrir o cerrar los principales circuitos y aparatos de seguridad y de alarma, que se accionan automáticamente cuando ocurre alguna anormalidad en el funcionamiento de la estación y no sólo ponen de manifiesto la avería, sino que indican su situación y hacen posible su localización rápida.

En la fotografía se ve el puesto de mando de la magnífica y potente emisora alemana de Leipzig.

El operador técnico encargado del mismo, puede, sin moverse de su puesto, comprobar las tensiones de filamento, rejilla y placa de una lámpara cualquiera o de los grupos más importantes de lámparas; la intensidad eficaz de la corriente oscilante de antena; la presión y temperatura del agua de refrigeración, y el volumen de los sonidos que llegan de los estudios; puede mezclar las corrientes que proceden de varios micrófonos, amplificarlas y regular su potencia absoluta y relativa y puede, en fin, comparar la calidad de los sonidos a la entrada y a la salida de la mesa y localizar así cualquier anormalidad.

Es particularmente importante la misión de regular la intensidad de las corrientes que se envían a la emisora, para que las variaciones de éstas no excedan límites prudentes. Estas variaciones, en su origen, son enormes en algunos casos, como por ejemplo, cuando se trata de música orquestal, pues la intensidad de las ondas emitidas durante un «fortísimo», puede llegar a ser correcta, porque, en algunos casos, la de las correspondientes a un sonido «piano». Y si estas diferencias pasaran a la emisora, la modulación no podría ser correcta, porque en unos casos la amplitud, por ser excesiva, sobrecargaría las lámparas y, en otros, por ser débil, no llegaría a modular la onda portadora, con lo cual la energía radiada resultaría inaudible.

Radiotelefonía desde tierra con un barco en alta mar

Un ingenioso sistema automático, que permite hablar y escuchar sucesivamente. El teléfono en los cables submarinos sólo es posible en distancias cortas. Uno de éstos, modelo, en las Canarias, por el que se pueden establecer siete comunicaciones a un tiempo

LOS PRIMEROS ENSAYOS DE RADIOTELEFONIA SE HICIERON EN 1914

Poco tiempo después de realizados con éxito, allá por el año 1914, los primeros ensayos de radiotelefonía, se empezó a pensar en aplicar el invento a la comunicación telefónica a través de los grandes mares. Y es natural que así fuera, porque los enormes progresos realizados en la telefonía con conductores, no habían servido para vencer la dificultad— todavía insuperable en nuestros días—de transmitir los sonidos por un cable submarino si éste excede de cierta longitud. Existen cables telefónicos de esta clase entre Francia e Inglaterra, España y Africa, Alemania y Dinamarca, etc.; en nuestro bello archipiélago canario hay uno, última palabra de la técnica, que enlaza las dos islas más importantes y es capaz de transmitir, por un solo conductor, hasta siete conversaciones simultáneas. Pero siempre se trata de cables "cortos". Con distancias como las que nos separan del Continente americano, que se cuentan por millares de kilómetros, los cables permiten la transmisión de señales telegráficas rapidísimas, pero no la de la voz y los sonidos.

Es este un problema cuya solución estaba reservada a la radioelectricidad. Hoy se tiende en todos los sistemas telefónicos a la universalidad del servicio, esto es, a que un abonado de una población cualquiera pueda hablar con otro abonado situado a cualquier distancia y en cualquier lugar. Si los dos teléfonos están en un mismo continente, un par de hilos metálicos y un cierto número de amplificadores, escalonados por la ruta resuelven la cuestión; pero si aquéllos se encuentran en dos continentes muy distantes o en tierra firme el uno y en un barco o una aeronave el otro, entonces la solución requiere el concurso de la "radio". Y es notable que, tratándose de dos técnicas dispares—la telefonía con hilos y la telefonía sin hilos—, se hayan logrado coordinar de tal suerte, que hoy sea una realidad casi perfecta aquel bello ideal de la telefonía universal, puesto que, combinando los circuitos con hilos y las comunicaciones radioeléctricas, se ha llegado a relacionar de un modo efectivo a todos los pueblos civilizados del mundo.

Radiotelefonía y radiodifusión

La radiotelefonía ofrece una diferencia fundamental respecto de la radiodifusión. En radiodifusión la comunicación es unilateral, esto es, tiene lugar en un solo sentido, porque el oyente no es más que eso, oyente; en radiotelefonía, las dos personas puestas en comunicación han de poder hablar y escuchar exactamente lo mismo que en una comunicación telefónica con hilos. Ello obliga a disponer, en cada uno de los dos puntos que se trata de relacionar, dos estaciones, una emisora y otra receptora, que funcionen separada y simultáneamente con la receptora y emisora, respectivamente, del otro lugar, es decir, a establecer dos verdaderas comunicaciones, una en cada sentido.

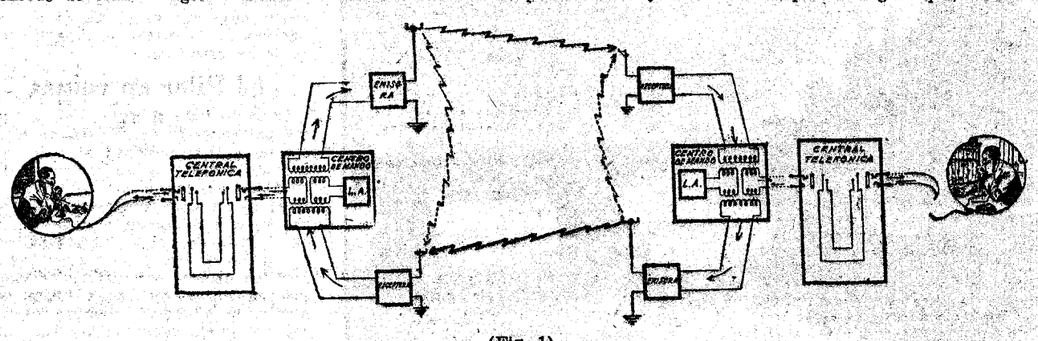

(Fig. 1)

Pero como la persona que habla y escucha, en cada uno de los extremos del circuito radioeléctrico, lo hace, naturalmente, desde un lugar único y utilizando un aparato también único, será necesario relacionar de alguna manera este aparato y aquel lugar con la emisora y la receptora correspondientes. Por eso, las estaciones emisora y receptora de cada uno de los extremos, están enlazadas por dos líneas con hilos a un centro telefónico especial, llamado centro de mando, donde aquellas dos líneas se confunden en una sola que puede conectarse a cualquier circuito de la red general y donde, además, existen órganos que permiten regular la amplificación a que se somete la energía llegada por el éter y la que enviamos a él, para, de esta manera, compensar, en lo posible, las enormes variaciones que aquella energía experimenta de un momento a otro en su propagación.

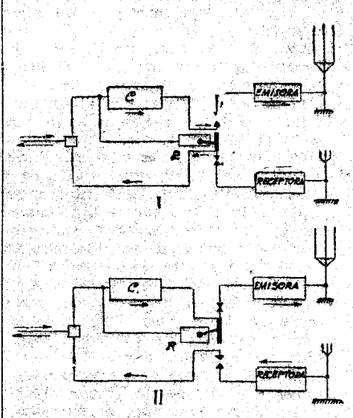

(Fig. 2)

La comunicación radiotelefónica queda así establecida, como indica la figura 1: En cada uno de los extremos, la central telefónica de la red general establece la conexión entre el teléfono que va a hablar y el centro de mando. En éste, el circuito se bifurca en dos, que van a la emisora y a la receptora corespondientes, relacionadas, como se indica en trazos gruesos, con las estaciones receptora y emisora del otro extremo. Y la comunicación se establece siguiendo las señales los caminos indicados por las flechas.

El sistema ofrece una particularidad sumamente interesante. Para transmitir nuestra voz, hemos de actuar sobre una estación emisora, mientras que para escuchar las palabras de nuestro corresponsal ha de ser un radiorreceptor el que capte las señales de alta frecuencia llegadas por el éter, y, después de transformarlas en corrientes de frecuencia audible, las envíe al teléfono receptor. Por consiguiente, es necesario que el enlace entre el aparato telefónico y las dos estaciones radioeléctricas sea tal que, en cada instante, la conexión se establezca con la emisora o con la receptora, según que el conferenciante, en aquel preciso instante, hable o escuche. Esto es tanto más necesario cuanto que, si así no se hiciera, al hablar desde uno cualquiera de los dos microteléfonos, el radiorreceptor con él unido captaría las señales producidas por el mismo conferenciante, según indica la figura con líneas de puntos. Y éste oiría sus propias palabras, con mucha más fuerza que las de su corresponsal.

Funcionamiento automático

La función de conmutar el aparato telefónico que el conferenciante utiliza a la emisora o a la receptora, según la necesidad del momento, no se puede confiar a un operador, porque éste no puede adivinar la intención de las personas que comunican, es decir, no puede saber, con anticipación, si una de aquéllas en un instante dado se va a poner en escucha o va a hablar. Aunque le fuese posible adivinarlo, sería muy difícil que, con una operación manual, siguiera las alternativas de un diálogo que puede ser, en algunos momentos, de simples monosílabos. Podría confiarse esta función al propio conferenciante, pero es seguro que, a no tratarse de conferenciantes habituales, se producirían infinidad de errores.

La solución, sin embargo, ha sido esta última, pero con un aditamento original, que hace imposibles aquellos errores. Es el propio conferenciante el que conecta su aparato, ora al transmisor, ora al repector, según la necesidad de cada momento; pero lo hace automáticamente, sin la más mínima intervención de su propia voluntad y sin que siquiera se dé cuenta. Es decir, que el sistema, como si fuera una prolongación de la inteligencia de los dos comunicantes, adivina sus intenciones y aprovecha los brevísimos instantes que median entre la iniciación y la emisión de un sonido, aunque éste sea tan corto como un monosílabo, para mover los órganos que automáticamente realizan la adecuada conexión.

La figura 2 representa el principio del sistema, y su funcionamiento es como sigue: Cuando nadie habla, las líneas de transmisión están en ambos extremos interrumpidas, y las de recepción conectadas a los correspondientes radiorreceptores (I). En cuanto uno de los conferenciantes inicia la conversación, las corrientes originadas por su propia voz actúan sobre un relevador R, el cual, al accionarse, cierra el circuito de transmisión y abre el de recepción (II). El relé R es bastante complicado, pero tiene una inercia muy pequeña, a pesar de lo cual, y para dar tiempo a que su acción sea eficaz, se dispone un circuito de retarde C, que es simplemente un circuito artificial con un tiempo de propagación, relativamente grande.

La radiotelefonía explotada en estas condiciones se ha desarrollado en los tres últimos años de una manera formidable. Hoy están los cinco continentes enlazados por numerosas comunicaciones comerciales de esta clase, de las cuales, la más larga es la de Londres a Sydney (Australia), poblaciones que, en línea recta, distan 17.000 kilómetros. Y una veintena de grandes trasatlánticos—el «Bremen», el «Columbus», el «Aquitania», el «Rex», etc.—, llevan estaciones de esta clase, por medio de las cuales, sus pasajeros pueden estar en constante comunicación telefónica con tierra.

Las zonas de frecuencias en que trabajan estos servicios son, en kilociclos: de 4.100 a 4.420, de 8.200 a 8.840, de 12.350 a 13.340, y de 16.420 a 17.800. Casi siempre, usan una banda de frecuencias para transmitir en un sentido, y otra en el opuesto, y por ello, con un aparato de aficionado, sólo se pueden captar, a lo sumo, las palabras que se transmiten en uno de los dos sentidos.

RECEPCION

SELECCION

Condensadores.—Todo condensador está formado por dos láminas conductoras o bien por dos series de láminas conductoras alternadas, separadas por un medio aislador (aire, mica, vidrio, etc.). Las láminas se llaman armaduras y el medio aislador, dieléctrico. Su capacidad, es decir, la relación constante entre su carga y el correspondiente potencial, se mide en "faradios", pero como esta unidad resulta muy elevada, se emplean el "microfaradio" o millonésima de faradio y el micro-microfaradio, conocido también con el nombre de pirofaradio. La capacidad suele evaluarse también en centímetros, y como en el mercado circulan condensadores con ambas clasificaciones, cuando se quiera pasar de unas a otras unidades, se tendrá en cuenta que un pirofaradio o micro-microfaradio vale 0,9 centímetros y una simple operación aritmética permitirá a los aficionados pasar de un sistema a otro de unidades.

Para evitar todo cálculo, al final damos una tabla de equivalencias de los condensadores más empleados en los receptores de radiodifusión.

Evaluada en centímetros, la capacidad de un condensador es directamente proporcional a la superficie útil de cada armadura expresada en centímetros cuadrados, y a una constante llamada "constante dieléctrica", que depende de la naturaleza del medio aislador, y es inversamente proporcional al espesor del aislante medido en centímetros multiplicado por 12,46.

Evaluada en milésimas de microfaradio la capacidad de un condensador es directamente proporcional a la superficie útil de cada electrodo, expresada en centímetros cuadrados y a la "constante dieléctrica" del medio aislador, y es inversamente proporcional al espesor del aislante multiplicado por 11.300.

Se ha tomado como unidad la constante dieléctrica del aire, y en su comparación con éste los aisladores más usuales poseen las siguientes constantes dieléctricas:

Caucho	2
Parafina	2,3
Ebonita	2,7
Azufre	3,2
Porcelana	4,4
Goma laca	3,15
Gutapercha	de 3 a 5
Mica	de 5 a 8
Vidrios	de 5 a 10
Agua	80

En radiodifusión, los aisladores empleados para los condensadores que se utilizan en los receptores son el papel parafinado, y la mica para los condensadores fijos, y el aire y la mica para los condensadores variables.

Microfaradios. MF.	Micro microfaradios. MMF.	Centímetros. Cms.
0.0001	100	90
0.0002	200	180
0.00025	250	225
0.0003	300	270
0.0004	400	360
0.0005	500	450
0.0006	600	540
0.0007	700	630
0.0008	800	720
0.0009	900	810
0.001	1.000	900
0.002	2.000	1.800
0.003	3.000	2.700
0.004	4.000	3.600
0.005	5.000	4.500
0.006	6.000	5.400
0.007	7.000	6.300
0.009	9.000	8.100
0.01	10.000	9.000
0.02	20.000	18.000
0.04	40.000	36.000
0.05	50.000	45.000
0.06	60.000	54.000
0.07	70.000	63.000
0.08	80.000	72.000
0.09	90.000	81.000
0.1	100.000	90.000
0.2	200.000	180.000
0.3	300.000	270.000
0.4	400.000	360.000
0.5	500.000	450.000
0.6	600.000	540.000
0.7	700.000	630.000
0.8	800.000	720.000
0.9	900.000	810.000
1.0	1.000.000	900.000

LA ANTENA SE RIE

VITIUM EST OMNIA CREDERE

No siempre se puede pensar mal de las cosas. A veces, después de muchos años de sostener una teoría de incredulidad, viene un hecho concreto a sacarnos de un error, tan viejo como nosotros mismos. Desde que supimos las primeras noticias sobre radiodifusión,

acompañadas de su corte de exageraciones, nos pusimos en guardia. Aquello de oír, a distancia, a la persona que nos hablase, sin necesidad de conductores metálicos intermedios, nos parecía irrealizable, y, desde luego, muy trabajoso de entender. Teníamos a nuestro favor la sensación de dificultad, que experimentábamos siempre que realizábamos un viaje o nos era necesario hablar por teléfono. Tanto llamar, horas y horas en este último caso, a la Central, solicitando determinada comunicación, nos desalentaba, y después para lograr, en casi todas las demandas, un seco, rotundo y dislocante: "El número que usted llama está comunicando". Era inútil insistir. Luego, personalmente, cuando hablábamos con quien intentábamos hacerlo usando el ingenioso aparato, podíamos descubrir el engaño de que fuimos víctimas: aquel abonado no había podido comunicar nunca con nadie utilizando el suyo desde su instalación. Comprendimos que lo de "¡Está comunicando!" era una bonita manera de hacer propaganda. Llegamos, en aquellos tiempos, a creer en la protección, dispensada por los dioses, a los que siquiera una vez hablaron, de verdad, por teléfono. Tener este objeto no era otra cosa que una vana pretensión de gloria lograda a fuerza de paciencia. La lista de los mártires humanos se cierra, estamos absolutamente seguros, con un nombre: el último ser que pretendió hablar, consigo mismo, vista la imposibilidad de hacerlo con otra persona utilizando el desconcertante micrófono. El nombre de la víctima, que nos reservamos, figura en cualquiera de las viejas guías telefónicas de hace varios lustros.

Actualmente, el teléfono automático, impregnado de amabilidades, es demasiado vulgar para que sintamos admiración por él, ya que, en casi todos los casos, obedece a nuestros cifrados deseos de hablar. Ahora bien: no siempre con quien se pretende; pero las equivocaciones de las máquinas son, en cierto modo, una gentileza del progreso al establecer, en nuestro obsequio, otra no pretendida comunicación.

Alguien, después de estas ideas, puede tildarnos de accionistas de la Telefónica. Pero no es así. Hemos aplaudido, ostensiblemente, a Indalecio Prieto en sus terribles campañas, cuando todavía era socialista.

La costumbre de usar de lo viejo nos había hecho incrédulos para comprender lo nuevo, natural consecuencia de la observación prestada a lo que nos rodea. La rutina nos hizo desconfiar. Pero, un día, un maravilloso día, todo el espacio se inunda de insospechada sensibilidad, abriéndose, en sus puros abismos, profundos e infinitos caminos que se estremecen al sutil contacto del pensamiento humano. Y ya no son, únicamente, la luz y el calor los naturales invasores de la inmensidad del éter. Acompañándolos, casi fundidos con el divino rutilar de las estrellas, palpita la pasión y la incertidumbre que incrementaron su velocidad de propagación, al enlazarse con las sensacionales ondas de Hertz. El espacio, en suma, humanizado. ¡Lástima es su eterna inhibición en nuestros embrollos políticos! ¿Qué sería del mundo si le alcanzasen también los afanes de holgar? ¡Cuánto íbamos a echar de menos su honorabilidad intacta! ¡De qué ansiedades nos protege y salva! He aquí un caso, cierto en absoluto:

Vive en Madrid un matrimonio amigo nuestro. Ella y él americanos. Vinieron de Nueva York para trabajar en España. Tienen una hija, única, que es decir un tesoro de amor y de intranquilidad. El recio patriotismo de esta rubia pareja les impone la forzada separación de la pequeña. Su edad reclama la enseñanza. Y allá va, hacia el país de sus abuelos, para recibirla con toda la inefable pureza de la vieja tradición. Durante el viaje viven los padres en continuada zozobra, sin noticias desde que el buque, portador de la jovencita, dejó la costa española. La chica, a su vez, envuelta y como absorta en el recuerdo de la despedida...

De pronto, una noche, el aparato que a medias manejaban febriles los intranquilos padres, les deja entrever el resplandor de una alegría. Quitan la tapa a receptor como para "verlo" y "oírlo" todo, sin estorbos. Creen tener

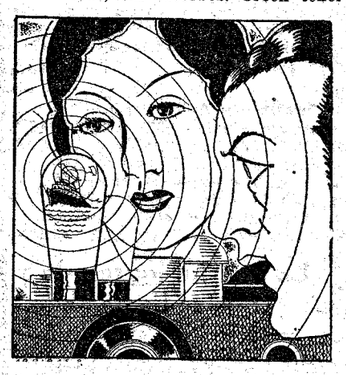

allí mismo, junto a ellos, el barco y, con él, a su hija. Lo captado en su estación es todo un poema. No pueden oír más que a la emisora enclavada en tierra, en la costa americana, relativamente próxima a la nave, pero ya es lo bastante. Dice una voz, en inglés correctísimo:

¡Hello! Hello, "Rex"!. Saludamos al pasaje... ¡Sí, sí, buen tiempo!... ¡Enhorabuena!... ¡"Rex" avanza!...

El "Rex", buque donde viaja la pequeña, escoltado por la imperceptible inquietud de muchas personas, está llegando a su destino.

El aparato no puede seguir recibiendo nada más. Nerviosa, inconscientemente, aquel buen hombre, rubio y fuerte, aprieta una de las lámparas, que cede, con estrépito, todo un caudal de electrones, para iluminar algunas gotitas de sangre de su mano y el dorado hilillo de una lágrima de mujer. Diversos matices de un mismo dolor y de una misma alegría.

C. R.

28-9-933.

CAMPOS, médico-ortopédico. MADRID
HERNIAS
Aplico bragueros científicamente y toda clase aparatos ortopédicos. Augusto Figueroa, 8. Teléfono 42331.

LIBROS DE OCASION
Antiguos y modernos. La casa mejor surtida. La que mejor los paga. LIBRERIA UNIVERSAL, García Rico y C.ª Desengaño, 29, T.º 16821. Catálogo gratis

PALMIL
Es el purgante ideal que los niños toman como una golosina. Tiene todas las ventajas del aceite de ricino y ninguno de sus inconvenientes
Exija siempre PALMIL, y desconfíe de las imitaciones.

COSAS

Siguen otorgándose concesiones para instalar y explotar emisoras de carácter local con 200 vatios en antena y siguen lloviendo en la Dirección general de Telecomunicación solicitudes para otras nuevas.

Entre las segundas se cuentan Alcalá de Henares, Badajoz y Pontevedra. Entre las ya concedidas, Reus, a la que se ha asignado el indicativo EAJ-11; Valladolid, EAJ-47; Vigo, EAJ-48; Toledo, EAJ-49; y Jerez de la Frontera, EAJ-50.

Pasan ya de medio centenar las emisoras de esta clase distribuídas por la Península.

En la Colonia del Cabo, posesión inglesa del Africa del Sur, hay una emisora de radiodifusión que goza de justa fama por las novedades que introduce en sus programas. Ha radiado varias veces charlas transmitidas por radiotelefonía desde barcos en ruta, descripciones hechas desde la cima de las más altas montañas del país, etc. Y ahora se propone radiar impresiones de viaje transmitidas a la estación desde las aeronaves en ruta que hacen servicio postal y de pasajeros con la Gran Bretaña.

En el Japón hay actualmente 1.400.000 radioescuchas y en su capital, Tokío, más de 600.000.

No hace mucho tiempo se hizo, por radiotelefonía, entre Madrid y Buenos Aires, la siguiente experiencia: Desde Buenos Aires se transmitían los ruidos del corazón de cierta persona y en Madrid escuchaban simultáneamente varios médicos. Todos ellos coincidieron en que se trataba de un enfermo cardíaco. Se puso en Buenos Aires el micrófono auscultando el corazón de otra persona; los médicos madrileños, a una, dijeron que éste lo tenía completamente sano.

Y, entonces, el más caracterizado de los comunicantes argentinos, célebre galeno también, replicó jocosamente: "Me satisface mucho esta opinión de mis ilustres colegas españoles, porque ahora se trata de mi hijo."

En 1.º de septiembre ha entrado en vigor en Portugal la nueva tasa que deberán pagar todos los poseedores de un aparato radiorreceptor, que es de 72 escudos anuales, es decir, de unas 27 pesetas. Trata así el Gobierno portugués de buscar una justa compensación a sus recientes sacrificios para dotar al país de buenas emisoras de radiodifusión.

Las seis naciones europeas donde más extendida está la afición a la radiodifusión son: Dinamarca, con 145 radioescuchas por cada 1.000 habitantes; Gran Bretaña, con 122; Suecia, con 103; Polonia, con 92; Austria, con 74, y Alemania, con 72.

El domingo último nos ofreció Unión Radio de Madrid un interesante programa de música española. Los compositores españoles de la segunda mitad del siglo pasado que escribieron música instrumental, de salón o de concierto, tuvieron la preocupación de conseguir para ello un tono que fuese netamente español, semejante a lo que se deseaba para el teatro, haciéndolo independiente del estilo vocal italiano imperante. Todo el siglo XIX estuvo lleno de un notable afán nacionalista, pero hasta muy entrada la segunda mitad no comenzó a realizarse ese deseo. En el concierto de banda que el domingo por la noche transmitió Unión Radio se observa cómo compositores de muy diversa condición y méritos buscan el tono nacional a través de los cantos locales: Alvarez, con su andalucismo pintoresco de "Suspiros de España"; Larregla, con su "Jota navarra"; Serrano, con la viveza de un pasodoble en "Moros y cristianos"; Bretón y Chapí en el color oriental de sus melodías granadinas de "La Alhambra" y la "Fantasía morisca"; Caballero, en su jota estrictamente aragonesa, y Veiga, en la nueva inflexión de la canción gallega.

Ha sido aumentada a 100 kilowatios la potencia de la emisora de Mühlacker y habilitada para trabajar con la nueva longitud de onda de 532,9 metros (563 kc:s). Al mismo tiempo se le ha dotado de una antena moderna "antifading". Tales innovaciones exigen la erección de un nuevo mástil de antena, que tendrá una altura de 190 metros.

Estos importantes trabajos no se pueden realizar funcionando la estación ni durante algunas horas de la noche y por ello estará cerrada temporalmente en este otoño, y entretanto funcionará en su lugar la antigua emisora de Stuttgart, de 1,5 kilowatios, la cual utilizará la onda de Mühlacker de 360,5 metros.

El cierre de la emisora durará desde el 20 de octubre hasta el 1.º de diciembre.

La estación lituana de Kowno, que durante algún tiempo ha suspendido sus emisiones para efectuar reparaciones en su emisora, ha comenzado a funcionar nuevamente.

La Aerovox Corporation de Wáshington anuncia que va a lanzar al mercado una nueva serie de condensadores electrolíticos, a propósito para los radiorreceptores de tipo pequeño, ahora en boga. Se construirán de diversas capacidades y voltajes, con el fin de que puedan adaptarse a circuitos de paso para toda clase de filtrados.

El nuevo director general de la radiodifusión alemana ha declarado que la profusión de propaganda política radiada en favor de las doctrinas nacional-sindicalistas es innecesaria y superflua. En consecuencia, parece que las emisiones alemanas se verán pronto descargadas de la plétora de emisiones de carácter político que las venía caracterizando de algún tiempo a esta parte.

PLUMEROS
Cepillos, Hules, Linóleum
Artículos de limpieza y menaje.
GRASES. Clavel, 8 (esquina). Tel. 16190.

Hotel Bilbaíno. Madrid
Marqués de Valdeiglesias, 1, esquina a Gran Vía, hospedaje desde 13 pesetas. Pensión completa.

ULLOA-óptico
Carmen, 14.--MADRID

LINOLEUM
5,50 ptas. m.² Alfombras, tapices, esteras, gran saldo mitad precio.
SALINAS, CARRANZA, 5. Teléfono 32370.

La venida de la Virgen, cuadro de autor desconocido, en el Palacio Arzobispal

¡A ZARAGOZA PARA SALVAR A ESPAÑA!

Y es el camino, ya seguido, no literariamente, sino en viva realidad, en augustos y angustiosos momentos de nuestra historia. Cuando estuvo a punto de perecer a manos extranjeras, Zaragoza, dando el pecho, salvó a España; cuando calamidades internas de triste recordación, aun cuando lejanas, se adueñaban de conciencias, y éstas, dejando la fe, pisoteándola, se convertían en guía sólo de la parte animal del hombre, saliendo su fiereza..., Zaragoza salvó a España. ¿Cuál es su mágico poder? Así como Francia tiene su LOURDES, que es el sitio destinado por la Divina Providencia para que se manifieste ostensible su poder, sanando físicas enfermedades, de un modo constante, por medio de la Reina de la Pureza, así España tiene LA PILARICA, "PUESTA DE CENTINELA", para no consentir ni permitir invasiones que se apoderen del suelo patrio, ni permitir por mucho tiempo—una vez purgados los pecados colectivos (cosa que estamos ahora purificando)—que se apodere la impiedad y el sectarismo de ella. No hay duda que, acudiendo a ELLA constantes y humildes todos, cesará el caos en que vivimos, y una sociedad nueva renovada saldrá de sus ruinas.

Institución Cerbuna

Cuenta Zaragoza, en estos días tristes de la enseñanza, en los que se camina por obra y gracia del laicismo imperante hacia la creación de una catarata inmensa de analfabetos, con un centro verdaderamente oportuno para ayudar en parte a combatirlo. Diversos establecimientos tiene esta Institución, pero en este momento sólo ligerísimamente vamos a referirnos a lo que ellos intitulan INSTITUTO CERBUNA NUMERO 2. Instalado en un gran edificio del paseo de la Independencia, número 2, presentan sus clases amplitud, luz y aireación abundantes en relación con la parte física del alumno. La parte moral estriba en una concienzuda educación católica, según aparece en las frases del amable director que me orienta en la visita. Sus actividades, desarrolladas con un buen plantel de profesores, son: Primera enseñanza, tratando a los niños con el agrado y afectuosidad que les haga amables las horas de estancia en las aulas y deseen encontrarse en ellas. Bachillerato, donde sus profesores ayuden al alumno a comprender las áridas materias que comprende y les hagan desarrollar sus intelectos para cosechar óptimos frutos. Comercio, trabajo, arte y oficios, ajustados los horarios, a las en que pueden disponerse como factibles a estos alumnos. Su plan es el oficial. Sección femenina, en clases completamente separadas de los varones, y con profesorado especializado. Carreras especiales, oposiciones, preparación de las militares y navales. Todo ello es comprendido en este modelo de organización científica, al que deseamos efectivos éxitos.

MINAS Y FERROCARRIL DE UTRILLAS

Sociedad Anónima domiciliada en Zaragoza, constituída el año 1900, con un capital de 12.000.000 de pesetas.

Propietaria de las minas de lignito de la cuenca corbonífera de Utrillas (Teruel) y del ferrocarril de Utrillas a Zaragoza (126 kilómetros), obteniendo de la explotación de aquéllas cien mil toneladas anuales de carbón aplicable a todos los usos industriales y domésticos.

Fábrica de briquetas y ovoides de carbón en Zaragoza, con una producción de diez toneladas de aglomerados por hora.

Dirección postal: Apartado 69. Zaragoza.

Dirección telegráfica y telefónica: Utrillas. Zaragoza.

Espléndidamente situado EL BAR "LA MARAVILLA" en pleno paseo de la Independencia, al lado de la plaza de la Constitución, ofrece toda clase de servicios en la forma más económica, a pesar de ser sus géneros de lo más delicado que el paladar más fino pueda solicitar. No ya el Bar, sino sus espléndidos comedores, sus menús rebuscados entre los manjares más delicados, hacen el sitio preferido de cuantos acuden a Cesaraugusta. Felicitamos muy de verdad a nuestro gran amigo don Salvador Bello, que ha puesto a tal altura este establecimiento.

"ARAGON", Compañía Anónima de Seguros. Se constituyó en Zaragoza en abril de 1927, con capital de 6.000.000 de pesetas, de los que se emitieron y colocaron 4.000.000.

Se halla inscrita en el ministerio de Trabajo. Se dedica exclusivamente al ramo de Seguros de Incendios. En el ejercicio de 1932, que fué el quinto de la Compañía, realizó un cobro de prima de 2.358.528 pesetas. Tiene extendida su organización a toda España, y por la seriedad de sus procedimientos y trato que dispensa a cuantos con ella tratan ocupa lugar preeminente en la aseguración española.

Propietario del establecimiento: don Rafael D'Harcourt Got.

Nombre del establecimiento: "Las Nuevas Sederías".

Casa que se fundó hace tres años, especializándose desde su fundación en la venta de artículos de Sedería, Lanería y Novedades de señora. Siendo su éxito tan grande desde sus primeros momentos, que el año pasado tuvo que hacer obras de ampliación, uniendo a "Las Nuevas Sederías" el comercio de tejidos, también clasificado en Novedades, "El Figaro". Y cuyo éxito sigue creciendo día tras día de tal forma, que recientemente van a hacerse nuevas obras de ampliación para poder atender debidamente a la avalancha de público que a diario llena los locales de "Las Nuevas Sederías".

Academia de Preparaciones Especiales

(Establecida en el COLEGIO DE SAN FELIPE)

Carreras militares, ingenieros, ayudantes y aparejadores de obras

Ingeniero director técnico: Don Eduardo Meseguer Marín

PROFESORADO:

Don Santiago Burbano Ercilla, doctor en Ciencias; don Julián Bernal Nievas, doctor en Ciencias; don Ramón de Salas Bonal, comandante de Caballería; don José Yanguas Cenarro, comandante de Infantería; don Alberto Duce, profesor de Dibujo.

IDIOMAS: Profesorado nativo.

Plaza de San Felipe, número 3 ZARAGOZA

INSTITUTO CERBUNA n.º 2

Apartado 85. Independencia, 9.
Teléfono 55-20.—ZARAGOZA
RESIDENCIA-INTERNADO
en el mismo edificio

Centro de Estudios

Primera Enseñanza :-: Bachillerato
Idiomas. Comercio. Carreras especiales.
Cultura general

Preparación de oposiciones

INGRESO EN LAS ACADEMIAS MILITARES Y NAVAL

Estudios comerciales de orientación moderna

Contabilidad, Mecanografía y Taquigrafía

Carreras universitarias

Clases especiales por correspondencia
Métodos pedagógicos modernos. Clases espaciosas. Calefacción, etc.

Profesorado especializado y universitario
Preparación para los cursillos de MAGISTERIO

Sección femenina de estudios, exclusivamente para señoritas

Pastelería Confitería — Restaurant Fiambres

Fundada en 1825

ANTIGUA CASA LAC

SALON DE TE

MARTIRES, NUM. 18
(Antiguo Arco de Lineja)
ZARAGOZA
Teléfono 2327

TEJIDOS - CONFECCIONES

CASA ESPECIALIZADA EN JERSEYS y JUEGOS DE CAMA BORDADOS

VENTAS POR MAYOR — SECCION DE VENTA AL DETALL
PRECIOS LOS MAS CONVENIENTES

JOSE LACRUZ -:- Almacenes La Palma

ALFONSO, 36.—ZARAGOZA

EL MEJOR RECLAMO DE UNA CASA COMERCIAL ES VERLA SIEMPRE LLENA DE COMPRADORES

"LAS NUEVAS SEDERIAS"

En Tejidos y Novedades es la Casa que más vende en Aragón

Aragón

Compañía Anónima de SEGUROS

Constituída en Zaragoza el día 21 de abril de 1927

Inscrita en el REGISTRO OFICIAL DEL MINISTERIO DE TRABAJO

Capital social suscrito: Ptas. 4.000.000

SEGUROS: Contra incendios de edificios, fábricas, cosechas, y, en general, sobre toda clase de bienes y propiedades

Seguros contra la paralización del trabajo a causa del incendio

Domicilio social: Coso, 35

CAFÉS EL CRIOLLO

MARCA REGISTRADA

DE VENTA CENTRAL: SANTIAGO, 20
SUCURSAL: CERDAN, 7
ZARAGOZA

BAR RESTAURANT

INDEPENDENCIA, 5

(antes: LA MARAVILLA)

Propietario: Salvador Bello

LA CASA MEJOR SURTIDA EN TODA CLASE DE MARISCOS Y FIAMBRES

ESPLENDIDOS COMEDORES — EXCELENTE COCINA
PRECIOS MODICOS

Servicio permanente a la carta.

ABIERTO TODA LA NOCHE

Teléfono 5605

MINAS Y FERROCARRIL DE UTRILLAS

SOCIEDAD ANONIMA

CAPITAL SOCIAL:

12.000.000 de pesetas

Propietaria del Coto Carbonífero de Utrillas (Teruel)

Domicilio social: ZARAGOZA

APARTADO DE CORREOS NUM. 69

Telegramas y telefonemas: "UTRILLAS"

GRAN PREMIO

(LA MAYOR RECOMPENSA)

Exposición Hispano-Francesa DE ZARAGOZA 1908

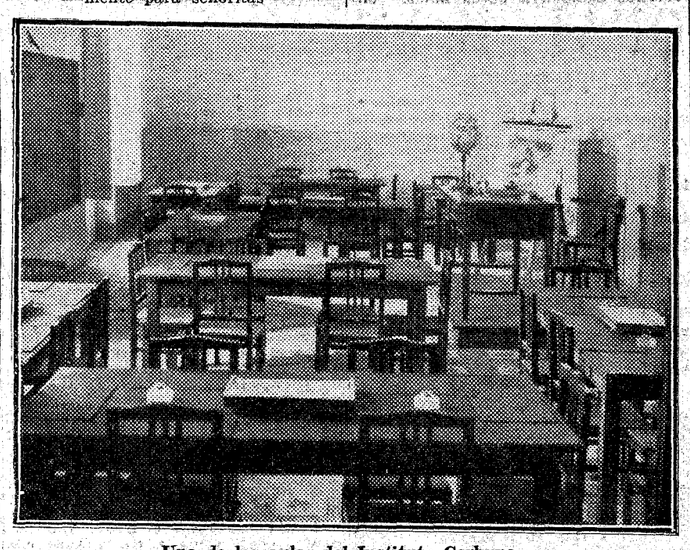

Una de las aulas del Instituto Cerbuna

Plaza de Toros de ZARAGOZA

Empresa: CELESTINO MARTIN

FERIAS Y FIESTAS DEL PILAR :—: AÑO 1933

Con permiso de la autoridad y si el tiempo no lo impide, se celebrarán cuatro grandes corridas de toros de abono y una extraordinaria, titulada del Comercio, en los días 13, 14, 15, 16 y 22 de octubre.

ORDEN DE LAS CORRIDAS:

Viernes día 13, primera corrida de abono, seis hermosos toros, seis, de la acreditada ganadería de los señores Herederos de don Esteban Hernández, antes Encinas, de Madrid, con divisa encarnada, celeste y blanca. Matadores: **Villalta, Ortega y Victoriano de la Serna.**

Sábado día 14, segunda corrida de abono, seis escogidos toros, seis, de la antigua y acreditada ganadería de los señores Hijos de don Eduardo Miura, de Sevilla, con divisa encarnada y verde. Matadores: **Armillita Chico, Manolo Bienvenida y Ortega.**

Domingo día 15, tercera corrida de abono, seis magníficos toros, seis, de la renombrada ganadería de doña Concepción de la Concha y Sierra y Fontfrede de Sarasúa, de Sevilla, con divisa blanca, negra y plomo. Matadores: **Villalta, Barrera y Armillita Chico.**

Lunes día 16, cuarta corrida de abono, ocho bravos toros, ocho, de la famosa ganadería de don Arturo Sánchez, antes Villar, de Salamanca, con divisa morada y roja. Matadores: **Barrera, Manolo Bienvenida, Ortega y La Serna.**

El martes 17 de octubre, repetición del nuevo y original espectáculo de Llapisera titulado **Los Ases**, compuesto de los mejores artistas del mundo. Negros y blancos seleccionados. Rejoneo en automóvil, última creación. Completarán el espectáculo otros grandes alicientes, que se anunciarán en programas especiales.

El miércoles 18 de octubre, gran novillada, en la que debutarán en esta plaza, con picadores, los diestros **Reverito y Curro Caro**, mano a mano.

Domingo día 22, corrida extraordinaria, titulada del Comercio, a precios sumamente económicos, en la que se lidiarán seis toros de don Esteban Hernández, alternando los diestros **M. Bienvenida, Pinturas** y otro en ajuste. Más detalles en programas especiales.

El domingo 8 de octubre se celebrará un gran festival y desencajonamiento de las corridas de toros.

Una brillante banda de música amenizará las corridas.

Las corridas empezarán a las tres en punto de la tarde y las puertas de la plaza se abrirán dos horas antes.

JOSE NAVARRO ASENSIO

Sucesor de JOSE AMOROS

ZARAGOZA

Casa fundada en 1880

Especializada en la construcción de turbinas hidráulicas y sus accesorios. Reguladores automáticos de precisión a presión de aceite. Herrajes completos para molinos harineros y para trituración de yeso, sal y otras materias

MAS DE 4.000 REFERENCIAS EN TODA ESPAÑA

ALMACENES FERRER BERGUA MANIFESTACION 40-46 ZARAGOZA

Tejidos por mayor y menor.--Grandes surtidos.--Géneros de alta calidad y garantía absoluta.--Precios limitados.--Precio fijo

Muy interesante al pasar por Zaragoza visitar estos importantes almacenes. Guardará usted de Zaragoza un grato recuerdo

PIEDRALAVES

ALREDEDORES DE MADRID

Vamos a mostrar sucesivamente a nuestros lectores (para algunos quizá sea "descubrir"), los más pintorescos lugares de excursionismo en los alrededores de Madrid.

Comenzaremos hoy por este lindo pueblecito, bien merecedor del elogio, por el entusiasmo y desinterés que ha puesto en brindar a sus visitantes el máximo confort que podían soñar "lejos del mundanal ruido".

Piedralaves está situado en la provincia de Avila, sobre la vertiente Sur de la grandiosa Sierra de Gredos y a 98 kilómetros de Madrid. Unido a Madrid por una excelente carretera de primer orden, con infinidad de bifurcaciones, y a Arenas de San Pedro su cabeza de partido, goza de ser esta carretera una de las más pintorescas de España, pues recorre toda la vertiente Sur de la Sierra, desde la que se divisan panoramas de belleza insospechada. Por su precisa orientación al Mediodía, goza en invierno de un clima benigno que permite el desarrollo de vegetaciones tan diferentes como el pino, el naranjo, el castaño y la palmera. Igualmente es delicioso su clima en verano, pues su altura sobre el nivel del mar de 850 metros y su estratégica posición en la misma falda de la Sierra le brindan una situación privilegiada.

Los alrededores de Piedralaves constituyen uno de sus más poderosos encantos, hallándose formados por las más altas cumbres de la Sierra de Gredos, la cascada de las Torres, célebre criadero de truchas, la laguna de Gredos y otros muchos parajes, cuya variedad inusitada sorprende al viajero, que puede contemplar a su sabor la grandiosidad de la Naturaleza.

Cuenta, además, con servicios de turismo verdaderamente excepcionales, por lo apartado del lugar, pues existe un Hotel de moderna construcción, con todos los adelantos, excelente restaurant, luz propia, agua corriente en sus habitaciones, pista de baile, piscina donde se han realizado concursos de natación, y unas hermosas terrazas, sin artificios ni retoques, en las que se respira un aire saturado del aroma de los pinos, bajo las copas de árboles seculares, que hacen el mejor encanto de este lugar para la paz y sosiego del espíritu.

La Cruz de los Enamorados y dos vistas maravillosas de Piedralaves

INSTITUTO ESPAÑOL DE TURISMO

Av. Eduardo Dato, núm. 11. Teléf. 12127
Excursión a Zaragoza, Fiestas del Pilar. Salida de Madrid el día 11, a las ocho, en autocars de lujo. Comida en Alhama de Aragón y visita al **Monasterio de Piedra.** Regreso a Madrid el 15, a las dos y media de la tarde. **Precio: 75 pesetas.** Incluídos: Viajes de ida y vuelta, comida en Alhama y visita del Monasterio de Piedra.

Notas de turismo

El turismo en Canarias

Dentro de seis meses se inaugurará en Las Palmas un magnífico Hotel, construído con todos los adelantos modernos y emplazado en uno de los lugares más pintorescos de aquella bellísima ciudad. Son tales sus detalles de confort, decoración y lujo, que será uno de los Hoteles mejores de España. Don Bruno Naranjo, persona de gran competencia en este aspecto, dirige su construcción cuidadosamente. El Hotel pasará inmediatamente a formar parte de la importante Sociedad H. U. S. A.

AUTO - GOMAS
NEUMATICOS - ACCESORIOS ACEITES
GOYA, 40. Teléf. 56375. MADRID.

El Congreso Interparlamentario

Hoy domingo se verificará la excursión a Aranjuez y Toledo, a la que acuden casi en su totalidad los ilustres congresistas: ex ministros, senadores, diplomáticos, etc. "Viajes Marsans" que ha montado en el Palacio del Senado una Oficina exclusivamente para el servicio de información de este Congreso, ha cuidado de todos los detalles de esta primera excursión, esperando que deje en cuantos asistan un imborrable recuerdo. La expedición se realizará en coche de gran lujo "Pullman". A ella asistirán el Comité de las Cortes encargado de la organización del Congreso.

RESTAURANT
FRONTON JAI-ALAI
Cocina vasca
ALFONSO XI, 6. — Teléfono 19825.

AUTOCARS PARA COLEGIOS Y EXCURSIONES
Miguel Martínez García
FERNANDO DE LOS RIOS, 86
Teléfono 36331

Viajes Marsáns, S. A.
Carrera San Jerónimo, 30
Tels. 18807-21231
AÑO SANTO EN ROMA
Viajes "a forfait" (con todos los gastos incluídos)
Antes de emprender viaje no deje de solicitarnos.
PRESUPUESTO GRATIS

PLUS ULTRA
COMPAÑIA ANONIMA DE SEGUROS GENERALES
Dirección: Madrid.—Plaza de las Cortes, 8.
Sucursal: Barcelona.—Ronda de la Universidad, 17.

	Pesetas
Capital suscrito	4.000.000
" desembolsado	2.500.000

Siniestros pagados hasta 31 de diciembre de 1931: Ptas. 12.695.664,69.
Vida. — Incendios. — Accidentes. — Responsabilidad civil. — Maquinaria. — Robo. — Motín. — Mobiliario combinado. — Transportes
Autorizada la publicación por el Servicio de Inspección de Seguros y Ahorros en 6 de octubre de 1932.

HOTELES RECOMENDADOS

PARK HOTEL
En el lugar más bello de Madrid, un Hotel de lujo con selecto Restaurant.
GRANJA, 6. — TELEFONO 42541

HOTEL NACIONAL. Madrid
EL PREFERIDO DEL TURISTA

HOTEL LONDRES
Gaido, 2 (entre Preciados y Carmen)
Teléfono 16490. MADRID.
LO RECOMENDAMOS ENTRE LOS MEJORES

Sierra de Gredos — Piedralaves (Avila)
Hotel del Tiétar
A 750 metros de altura, rodeado de extensos pinares. Precios económicos. Servicio esmerado. Baño y lavabos con agua corriente en todas las habitaciones. Bar americano. Automóvil diario a Madrid.
Administración: Segovia, 19.
Automóvil diario a Madrid
Administración:
SEGOVIA, 19

HOTEL IMPERIAL
Reformado. Teléfonos en las habitaciones
El más céntrico de Madrid
Montera, 22. — Teléfonos 21134 - 21135

HOTEL REGINA
ALCALA, 19
Habitaciones desde 5 pesetas
Pensiones desde 20
Conocido por su excelente cocina

HOTEL MEDIODIA
300 habitaciones desde 5 pesetas
RESTAURANT ECONOMICO
Glorieta de Atocha, 8. — MADRID.

Hotel Mont -- Thabor
PARIS
4 Rue Mont-Thabor
(Opera Place Vendome)
AMPLIADO EN 1932
180 HABITACIONES, 100 BAÑOS
ES EL HOTEL DONDE ENCONTRARAN TODA CLASE DE FACILIDADES POR SER SU
GERENCIA ESPAÑOLA

Para todo lo relacionado con la "Oficina de Turismo" de EL DEBATE, dirigirse a LUIS FRANCO DE ESPES Alfonso XI, 4

Norddeutscher Lloyd Bremen
El hermoso trasatlántico "SIERRA VENTANA" saldrá de Santander y Gijón el día 20 de octubre y de La Coruña y Vigo el día 21 de octubre próximo para Habana, Veracruz y Tampico, admitiendo pasajeros.
LLOYD NORTE ALEMAN. Agencia general Madrid, CARRERA SAN JERONIMO, 33. Teléfono 13515

Servicio de Madrid a Illana. En combinación con el servicio de Alcalá a Loranca, Sacedón y Pastrana. Salida, 5,30 tarde. Llegada, 9,30 mañana. Duque Sexto, 8.

"Atlantic Motor Oils"
LUBRIFICANTES
Un tipo para cada coche. La mejor calidad en cada tipo.
"ATLANTIC" S. A. E.
Los Madrazo, 36
Madrid

"MAHOR-EXPRES"
ofrece al turista con sus auténticos y lujosos coches "PULLMAN", dotados de calefacción, "bar" y "water" todos ellos, el máximum de confort, seguridad y placer en los viajes por "autocar" servidos por esta Empresa.
Consulten precios y condiciones para organización de excursiones
Oficinas: Francisco Silvela, 84 moderno. Teléfono 50525

Sociedad Anónima de Transportes Automóviles S. A. T. A.
Caballero de Gracia, número 60 — Teléfono 22017
Alquiler de autocares a tanto el kilómetro
Organización de excursiones a "forfait"

Turismo

La Santa Capilla, en el Templo del Pilar

Las fiestas del Pilar de Zaragoza

Por tradición piadosa e históricamente reconocida, la Virgen, en carne mortal, trajo a Zaragoza esa columna que hoy recibe el beso fervoroso de los fieles, y sobre la cual se ha construído un templo magnífico: El Pilar.

Aragón conmemora el día 12 de octubre a su Patrona, la Pilarica, venerada y famosa, y los catolicísimos baturros, cuya bravura, heroísmo y nobleza son legendarios, se exaltan estos días en su amor y su fe, celebrando tan lucidos festejos, que jamás provincia alguna logró en entusiasmo y popularidad superarlos. Todavía se conservan diversos festejos en su sabor pintoresco y típico.

Exacto es el mediodía en la víspera de la fecha grande; al silente minuto de expectación sucede el estruendo jubiloso de las campanas de la ciudad, repicadas a vuelo, y en toda plaza o plazoleta principal el desafío detonante y audaz de infinitos cohetes. El programa ha sido comenzado. A la tarde, la tradicional comparsa de gigantes y cabezudos —símil de los maños—inicia su infantil persecución por calles y paseos; la gaita y el tamboril marcan el compás de marcha y el boleo del baile, mientras la chiquillería disfruta su vacación increpando a los cabezudos:

Al berrugón
le picaban los mosquitos,
y se compró
un sombrero de tres picos...
.....
Morito el Pilar,
se come las sopas
y se echa a bailar...

Cuando anochece es cantada una solemne salve en la santa capilla, colmada, cual el templo, de fieles devotos. No cesa durante el día el callejeo bullicioso, pero a media noche agonizan las iluminaciones hasta morir en un destello definitivo; se apaga instantáneamente el rumor popular, y es entonces cuando de avenidas suntuosas o recónditas callejuelas surge, romántico y evocador, el rasgueo de las guitarras. Los más afamados rondadores de Aragón rinden ante las puertas, ahora herméticas, del Pilar, las primicias de su jota de ronda, y luego van a perderse, con su arruco varonil y bizarro, en la noche de la ciudad.

Está amaneciendo, y ya las candelas encendidas de toda muchacha casadera, desde la más encopetada a la más modesta, alumbran en filas interminables el romántico Rosario de la Aurora que, procedente de la histórica parroquia de San Pablo, se dirige al Pilar. Anteriormente..., casi venía a confundirse con la lucida diana militar, organizada por las Bandas de la guarnición, en traje de gran gala, y que, pie a tierra o a caballo, en espléndida cabalgata, despertaba a los vecinos necesariamente. Luego, es en el templo la sucesión de misas solemnes: la grande, del Ayuntamiento, autoridades y los Cabildos de La Seo y Pilar; la que dedica a su Patrona la Benemérita, con el consiguiente desfile de los guardias civiles en traje de gran gala y el prestigio de su veteranía; la que ya no ofrendarán los bizarros cadetes, envanecidos de su juvetud y vocación, en holocausto de sus vidas a la madre patria.

A prima tarde salía lujosa procesión, inacabable, en la que toda mujer aragonesa conjuntaba las filas de la Corte de Honor, Cofradía que ostenta con legítimo orgullo la acrisolada piedad aragonesa. Es en la tarde siguiente la primera gran corrida de toros, cuyo maravilloso desfile, hacia la Plaza o al regreso de ella, realza la belleza de sus mujeres, ataviadas con la castiza mantilla de madroños o el encaje español; con las primeras sombras de la noche sale a la calle el magnífico Rosario General, que ilumina paausadamente las vías más céntricas, simbolizando en faroles de mérito y valor incalculables, cada padrenuestro, avemaría, gloria o misterio, y cuyo solo festejo cuesta miles de pesetas a la ciudad, que el pueblo en masa contempla con fervor y religiosidad edificantes.

Tan principales festejos nada representarían para los baturros ni para sus innumerables forasteros, si no estuvieran sazonados con la armonía viril de la jota, el cantar que mayor emoción adentra en el corazón de propios y extraños. Sirvan de justificante a nuestra afirmación los dos sucedidos siguientes:

Era en aquellos días de la Exposición Hispano-francesa, conmemorada en Zaragoza. Francia, la encarnizada enemiga de 1808, ahora en 1908, su amiga fraternal, enviaba a la heroica ciudad de los Sitios una prestigiosa Delegación. Las iluminaciones de mil farolillos de encontrados colores teñían originalmente la brillante pléyade de vistosos uniformes y condecoradas etiquetas. De repente, en el recinto del salón, vibró, enérgica y triunfal, la presente copla:

La Virgen del Pilar dice
que no quiere ser francesa,
que quiere ser capitana
de la tropa aragonesa...

Muda expectación sobrecogió de sorpresa y asombro; todo rostro se obcecó en los de aquellos caballeros franceses que, indudablemente, hubieron de extremar su proverbial "politesse" francesa, en momento tan comprometido... Nuevamente se elevó el baturro cantar:

La Virgen del Pilar dice
que no quiere más rencores,
que quiere ser capitana
de franceses y españoles...

Una ovación clamorosa, unánime, apagó los últimos compases de la jota; quienes, excepcionalmente, no aplaudieron fueron los franceses presentes. Consta en cuantos lo presenciaron por qué no lo pudieron hacer: la emoción había humedecido sus ojos e insensibilizado sus manos.

Era en la Navidad del año 1921. La traición aduñó a los rifeños de aquella tierra inhóspita, abonada durante tantos años con sangre española; las tinieblas pavorosas de la noche africana habían arropado bajo el cobijo de las tiendas cónicas los corazones de tanto soldado, enfermo de la nostalgia hogareña en aquella noche familiar. ¿Quién volvería a la dulce presencia de la madre, la esposa o la novia? Y en cada tienda, miserable remedo de hogar, alentaba por modo de canción, diversa patria chica.

Acá, unas soleares; más allá, la morriña de cantiga gallega; cerca, el vasco zorzico; y en contraste tal, sevillanas, asturianadas, guajiras o coplas castellanas. Bajo tan múltiples matices desahogaba el soldado español su añoranza patriótica en la noche de Navidad.

De repente, se creería que ha enmudecido el campamento. Hasta el oficial de parapeto, que, arrullando su ensueño, vigila centinelas y avanzadillas, ha quedado inmóvil... De una tienda de campaña, quién sabe de cuál, surge, plena de fortaleza y de melancolía, potente y brusca, clarísima, esta jota:

Vete, mañica, al Pilar,
y cuerpo y alma de hinojos,
rézale a la Pilarica
porque gueiva victorioso...
.....

¡Precisa ser, más que español, baturro, para comprender toda la emoción que deja en el alma el altivo cantar de nuestra jota aragonesa!

Luis FRANCO DE ESPES

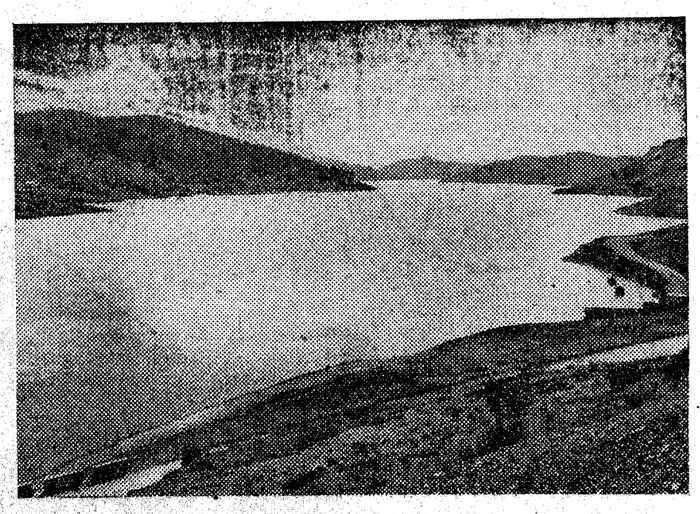

SALTOS DEL ALBERCHE. — Lago de Burguillo, de 14 kilómetros de longitud y 210 millones de metros cúbicos de capacidad.

GRAN CAFE ZAHARA y BAR MIAMI
AVENIDA PI MARGALL, 9
Orquesta rusa de BALALAIKAS que dirige ALEXIS SERIKOFF
HOY, APERITIVO DE DOCE A DOS
NOCHE, A LAS ONCE

No viaje usted sin asegurar su equipaje en la
COMPAÑIA EUROPEA
DE SEGUROS DE MERCANCIAS Y DE EQUIPAJES
(Sociedad Anónima)
Compañías navieras, etc., etc.
Pida este seguro en estaciones de ferrocarril, Agencias de viaje.
La Oficina de Turismo de EL DEBATE las ofrece también y aconseja a sus clientes adquirirlas

Correspondencia de Turismo

E. V. (Alcoy).—Se le remite el INFORME gratuito de viaje a Toledo que solicita.

C. M. (Madrid).—Como verá en nuestro programa de excursiones dominicales para el presente mes, anunciamos la excursión a Guadalupe que usted solicita.

A. M. D. (Madrid).—Recibida su amable carta con algún retraso, por causas agenas a nuestra voluntad. Suponemos habrá recibido directamente nuestra contestación, ofreciéndonos en absoluto para organizar inmediatamente su anunciada excursión a Toledo. Como verá, anunciamos una excursión para el domingo 22 del corriente, a la que, desde luego, podrían sumarse.

J. C. (Castelseras).—Se le ha contestado directamente hace algún tiempo, a la dirección que nos indicó. Para su satisfacción se repetirá su carta.

D. S. (V.ª de E. Ucéda).—Recibida únicamente una carta con fecha 11 del pasado y llegada a esta Oficina en el día de ayer, por insuficiencia de franqueo. Se le contestará inmediatamente.

O. P. A. (Navarra).—Se transmitió su carta a la dirección de la Revista Española de Turismo. Otra excelente revista de turismo es "Faro", Pi Margall, 18.

L. M. (Arenas).—El Instituto Español de Turismo anuncia en esta página una excursión a Zaragoza, sumamente económica.

T. M. (Alcázar).—Envíe ese proyecto de viaje y la Oficina de Turismo de EL DEBATE le realizará con mucho gusto su proyecto en todos sus detalles.

L. F. M. (Portugalete).—Con las garantías que usted exige, ese Hotel no es recomendable.

P. Z. (Antequera).—De encontrarse en Madrid el próximo domingo tiene una ocasión excepcional para acompañarnos en nuestra anunciada excursión a los Saltos del Alberche.

M. M.ª R. (Palencia).—Agradecemos su amable ofrecimiento, al que por el momento no ha lugar.

Surtido NEBI

Veintiuna clases de galletas, sabrosas, nutritivas, de calidad inmejorable y precio módico, forman el surtido Nebi, el mejor de los surtidos Artiach. Variedad de sabores: cacao, mantequilla, chocolate, frutas, bizcocho, barquillo... Lo más selecto de nuestras creaciones.

EN MEDIAS LATAS DE UNOS 1.700 GRAMOS:
5,25 PTAS. KILO
EN CAJITAS SÍ, DE UNOS 500 GRAMOS: 3 PTAS.
TIMBRE APARTE

NAO es otro surtido excelente y económico. Catorce clases distintas. En medias latas de unos 1.700 gramos, 4,30 ptas. kilo. En cajitas K. O., de unos 500 grs., 2,35 ptas.
TIMBRE APARTE

ARTIACH

Trece poblados para colonizar las zonas regables del Guadalquivir

Constituyen una parte de las obras necesarias para implantar el regadío en tales zonas. 65.520 hectáreas andalmzas podrán convertirse en vergeles. Una exposición de los anteproyectos para la construcción del poblado; los trabajos de delineación tan sólo, se calculan en 80.000 pesetas

UN EXACTO CONCEPTO DE LA VERDADERA REFORMA AGRARIA

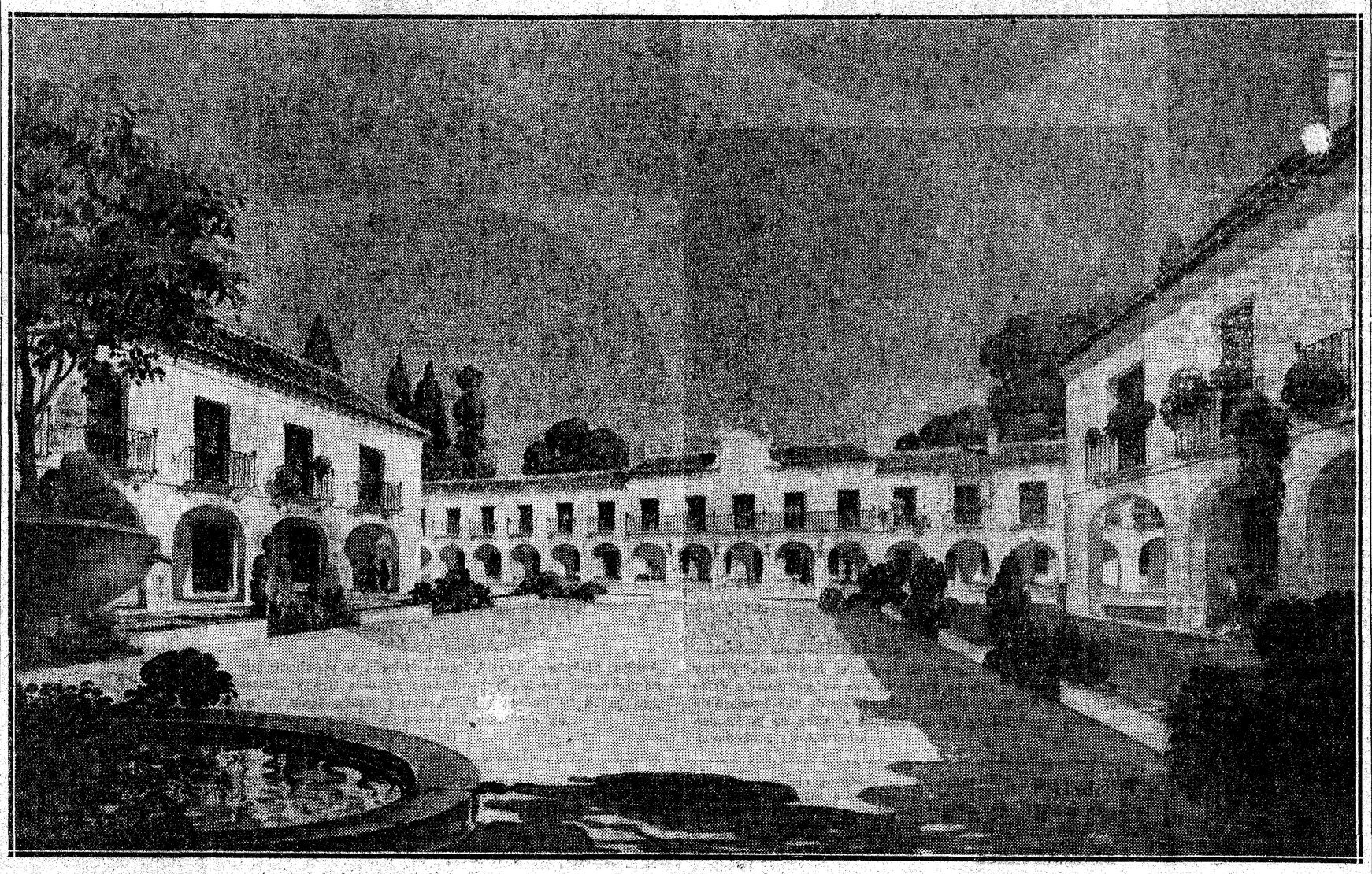

Plaza Mayor del pobla do H, uno de los ocho que se proyectan en la cuenca inferior del Guadalquivir

En el Palacio de Bibliotecas y Museos ha sido inaugurada una Exposición de anteproyectos para la construcción de ocho poblados en la zona regable de la cuenca inferior del Guadalquivir y de otras cinco en la del Guadalmellato.

Ya la Prensa ha dado la noticia, añadiendo que tales proyectos son los referentes a unas de las obras que es necesario realizar para la implantación del regadío en aquellas zonas que cuentan con obras hidráulicas apropiadas. Pero lo que no se ha hecho notar es la trascendente importancia de estas obras, llamadas, con notorio agravio al buen decir, de "puesta en riego".

Todos los españoles de hoy, comulgando en la idea de los españoles de un ayer muy inmediato que nos han hablado de las obras de la reconstrucción nacional, fiamos mucho para el porvenir de nuestra patria en la realización de grandes obras hidráulicas que permitan el aprovechamiento eficaz de las aguas de nuestros ríos. Tierras sedientas hay en el solar español que ven pasar muy cerca de sí el líquido vivificador sin que puedan aprovecharlo. Como el peregrino abrasado de sed que, falto de fuerzas, no puede ir a beber del agua que ve discurrir a muy poca distancia, muchas tierras españolas están esperando la mano caritativa que se la lleve y con ello las reanime y les infunda la vida.

Por eso todos hemos recibido con alborozo cuantas iniciativas han ido encaminadas a procurar este aprovechamiento de los ríos españoles.

Raro es el pueblo que no espera su salvación de un canal o un pantano, que ha de sacarle de la mísera situación actual para conducirle al bienestar y a la riqueza.

Y raro es también el político que, conociendo tales deseos, no sea largo en prometer la realización de las obras anheladas a cambio de los votos necesarios para lograr la investidura que pueda ser garantía de tales promesas.

Pero lo cierto es que, aunque la realización de las grandes obras hidráulicas representa mucho, no lo es todo. Con ellas sólo se tiene un antecedente precioso e indispensable para la utilización de las aguas; pero queda sin tener efectividad el verdadero aprovechamiento de las mismas.

Ejemplos claros y por demás elocuentes de esto nos los muestran las construcciones hidráulicas hechas en algunas zonas de tanto porvenir, sin duda, como la del Ebro. En ella hay construídos kilómetros y más kilómetros de canales que separan el agua del cauce principal para entrarlo por las tierras sedientas, y, a pesar de todo, el agua apenas si se aprovecha o los cauces construídos están esperando, en vano, varios años que llegue el agua anhelada.

Y esto, ¿por qué? ¿No parece una contradicción clara que las obras construídas para llenar una finalidad determinada, después de tan serios estudios y de tanto dinero como son necesarios, no cumplan aquella finalidad?

Las grandes obras hidráulicas, insuficientes

Paradoja aparente, pero fácilmente explicable. Las grandes obras hidráulicas—construcción de pantanos, grandes canales, etc.—sirven para acumular el agua y alejarla de los sitios en donde abunda para conducirla a donde falta. Pero esto no es todavía suficiente. Es necesario llevar a cabo las obras complementarias—de eficacia decisiva—que permitan utilizar hasta la última gota de este agua alejada del cauce principal. Esto es, hay que "implantar el regadío". Hay que procurar la realización de las obras necesarias para sacar, a su vez, el agua de estos grandes canales y construir una red de acequias que permita un aprovechamiento real. Es necesario preparar las tierras a fin de que puedan recibir convenientemente los riegos. Hay que hacer obras de saneamiento. Es preciso atraer los núcleos de población. Hay que procurar vías de comunicación eficaces. En una palabra: hay que colonizar las zonas aptas para ser transformadas en terrenos de regadío.

En nuestra misma patria la realidad nos ofrece bellos ejemplos. Los caudales del Turia y del Segura han sido integralmente aprovechados. Murcia y Valencia son dos vergeles gracias a la sabia utilización que han hecho de sus ríos. La tierra, apuñalada de acequias, rinde cuanto es posible imaginar y engendra riqueza en abundancia.

Pero esta obra de las vegas levantinas es obra que los hombres han realizado en el transcurso de no pocos siglos. No cabe, pues, resignarse, para hacer lo propio en zonas que puedan ofrecer un porvenir análogo, a esperar el paso de centurias. La iniciativa privada resulta, en este orden de cosas, insuficiente. Se hace indispensable el apoyo público, la colaboración del Estado.

Comprendiéndolo así el Gobierno español, en abril del año pasado procuró la aprobación de una ley—la incorrectamente llamada de "obras de puesta en riego"—encaminada a convertir en realidad lo que hasta ahora no pasa de una prometedora esperanza respecto a los regadíos españoles.

En esta disposición se regula el régimen que ha de seguirse para llevar a efecto la colonización de estas cinco zonas: inferior del Guadalquivir, pantanos y canales de Guadalmellato y Guadalcacín, canales del Genil y Pantano del Chorro. Una extensión de 65.520 hectáreas.

Comprenden estas obras de implantación del regadío los trabajos de nivelación de terrenos, construcción de acequias o canales secundarios e interiores, partidores, pasos superiores, saltos, sifones, drenajes y desagües, caminos de servicio y, en general, cuantas obras se estiman como necesarias para lograr un aprovechamiento efectivo de las zonas que se piensa regar.

La verdadera Reforma agraria

Fácilmente se alcanza la gran trascendencia que la realización de estas obras entraña. Servirá para transformar en tierras de regadío las tierras que siendo ahora de secano y dando, por consiguiente, un corto rendimiento, podrán multiplicar considerablemente su productividad.

Tal es un exacto concepto de verdadera reforma agraria. Incremento real de lo que las tierras rinden. Capacidad, por tanto, para aumentar el número de personas que de tal rendimiento viven. Beneficios generales sin rozar derechos ajenos que, de ordinario, son dignos de respeto. Se trata de una manera de crear realmente riqueza y de mejorar la economía nacional en su conjunto, no de hacer transferencias de la propiedad que ataquen a la justicia y que, en último término, perjudiquen los intereses económicos de la nación.

Con esta especie de colonización se logra la unión del trabajador a la tierra que explota directamente y directamente se aprovecha de ella. Es un eficaz combate contra el absentismo de los propietarios. No es, en verdad, otra cosa que un modo de hacer asequible la propiedad a los más humildes, según la ferviente aspiración del luminoso León XIII.

Sin duda el momento para la realización de estas obras es en nuestra patria el propicio para ello. Epoca de crisis; cuando la producción industrial se resiente, el remedio indicado parece ser la vuelta a la agricultura y, por tanto, a las obras que han de llevar a un racional aprovechamiento agrícola. Si todo lo que signifique interés por la vuelta al agro ha de ser recibido con cariño, porque el agro es la fundamental riqueza española, razones hay para que esta decisión sea mayor cuando a ello se unen las circunstancias del momento actual. Por otra parte, los beneficios del Estado también aumentan al crecer la prosperidad individual, toda vez que los impuestos encuentran fuentes más hondas y extensas.

La iniciativa del Estado

Al tomar a su cargo el Estado español la iniciativa para llevar a cabo esta transformación de nuestra economía, la ha encomendado a la Dirección general de Obras hidráulicas, y ha nombrado delegado de este servicio al ingeniero agrónomo señor Ruidrejo Ruiz-Zorrilla.

Pero la realización total de estas obras de implantación del regadío abarca, según hemos indicado, no pocos extremos. De momento, estas actividades sólo se proyectan en la zona inferior del Guadalquivir y en la del Guadalmellato.

Se aspira a realizarlas con una intensidad progresiva, de manera que al principio sólo se construirán las necesarias para que cada seis hectáreas de terreno sean suficientes para la vida de una familia. Pero todas las obras han de quedar orientadas de tal modo, que, ampliadas paulatinamente, permitan en su día la vida de una familia con sólo dos hectáreas. De este modo la población podrá multiplicarse considerablemente.

En las dos zonas que ahora se piensa colonizar no existen más obras de las necesarias para estos fines que el canal principal, las acequias primarias y una pequeña parte de las acequias de segundo orden. Falta, por tanto, construir las viviendas de los colonizadores, los servicios públicos que toda comunidad exige, la mayor parte de las acequias secundarias, los desagües, los caminos afirmados, los caminos rurales y la conveniente preparación de las tierras—nivelación, parcelación, etc.—para que puedan recibir adecuadamente el riego.

Bien se comprende que, si todos estos factores son necesarios, la presencia del agricultor que va a realizar los cultivos es indispensable. Iniciadas, pues, las obras para que el riego pueda comenzar, es preciso atraer núcleos de población, y lo primero es ofrecerles viviendas y albergues convenientes: buscar los cultivadores.

No quiere esto decir que el Estado vaya a ceder gratuitamente los terrenos que se han de regar. El Estado respetará la propiedad en la zona beneficiada por la implantación del regadío y concederá al dueño la facultad de opción para que haga suyas estas mejoras o para que ceda sus tierras al Estado. En el primer caso, el propietario pagará al Estado el aumento de valor que las fincas hayan experimentado; en el segundo, recibirá del Estado el precio de lo que el inmueble valga antes de realizar las mejoras indicadas.

El Estado no hará más que dirigir el aprovechamiento de estas obras. Las iniciará realizando con ellas una labor de estímulo. Facilitará las parcelas, o bien por compraventa, o las cederá en arrendamiento, en aparcería o por cualquier medio de los acostumbrados en la explotación agrícola.

Las obras necesarias para el arranque inicial serán las que ahora han de construirse, algunas de ellas por cuenta del Estado; otras, por la de los particulares, pero siempre con sujeción al plan oficial, en el cual queda previsto el ulterior y ordenado desarrollo de la zona.

Trece poblados

Este plan incluye el establecimiento de ocho poblados en el valle inferior del Guadalquivir y cinco en el Guadalmellato, de tal modo, que ningún punto de la zona ha de quedar a más de tres kilómetros de un núcleo de población. A ellos se refieren los proyectos cuya exposición se ha inaugurado, como decimos al comienzo de estas líneas.

Para proporcionar habitación a los cultivadores surgía la duda acerca de lo que resultaría más conveniente: la construcción de viviendas aisladas o de núcleos de población. La duda se ha resuelto a favor de esta solución segunda, que ofrece, entre otras, las ventajas de establecimiento de servicio de aguas potables, evacuaciones, abastecimientos —compra diaria, botica, médico, escuelas, etc.—y comunicaciones, aparte de la situación moral que el aislamiento entraña. Todo esto no obsta para que en las parcelas que se han de cultivar se construyan albergues de protección.

No es tarea fácil para la técnica, según parece, la construcción de estos poblados rurales. La urbanología rural ofrece grandes dificultades, y en España apenas si se ha hecho nada en este orden de cosas. Por otra parte, tampoco en el extranjero hay abundancia de modelos dignos de imitación, que, además, no serían de fácil aplicación en nuestra Patria. Todas estas consideraciones son las que han movido a los encargados de dirigir las obras de la implantación del regadío a convocar un concurso de anteproyectos para la construcción de estos poblados. Con ello se ha tratado de establecer un verdadero mercado de ideas, una aportación de elementos, que el Estado aprovechará para la redacción de un proyecto definitivo, según el cual se han de construir los trece poblados de que hablamos.

Se aspira a construirlos de tal manera, que al comienzo sólo se levante una parte de cada uno de ellos: un núcleo inicial, el cual será ampliado progresivamente hasta llegar a su desarrollo total. En los anteproyectos ya está previsto este desarrollo. De todas formas, aun cuando el Estado piensa que primero se construya sólo la parte inicial, no significa esto que toda ella se haya de hacer por cuenta del Erario público. El Estado construirá todas las obras necesarias para la implantación de los servicios públicos y para vivienda de las personas que no han de ser propiamente agricultores—comerciantes, artesanos, etc.—, pero no construirá más que la quinta parte de las habitaciones necesarias para los campesinos.

En los poblados que se han de construir hay que diferenciar las obras destinadas a los agricultores, las asignadas a individuos de otras profesiones y las necesarias para los servicios públicos.

Las primeras han de constar necesariamente de la casa propiamente dicha, con tres dormitorios, aparte de las demás dependencias necesarias para habitación. Y además de ello, almacenes para granos, henos y pajas, forrajes, basuras, maquinaria y útiles, cuadras, establos, gallinero y corral.

Las viviendas destinadas para otras profesiones han de ser adecuadas para la habitación y ejercicio o bien del comercio o bien de las actividades propias de los oficios en íntima relación con la agricultura: carpinteros, herreros, aperadores, etc.

Finalmente, por lo que toca a los servicios públicos, las bases del concurso exigen la construcción de los siguientes edificios: Casa-Ayuntamiento, escuela, lavadero, cementerio, matadero y abrevaderos. Se exige también la realización de las obras de saneamiento, alumbrado, abastecimiento de aguas potables, calles, plazas, jardines, descansadero de ganado y era de trilla.

Dignificación de la vida campesina

Los organizadores de este concurso de anteproyectos no han olvidado procurar que la vida en estos poblados tenga los convenientes atractivos. Se trata de "dotar al poblado de cuantos elementos contribuyan a dignificar y alegrar la vida de los campesinos". "En dichos elementos—dice el texto de las bases—ha de ir forzosamente incluído un local para espectáculos y un aparato de cinematografía de tamaño universal."

Como puede apreciarse, se ha tratado de dignificar en todo lo posible la vida de los campesinos, pero se ha olvidado que también las creencias religiosas dignifican a los humanos. En esta enumeración de edificios de utilidad general no figura la construcción de una iglesia. El laicismo, cuando se proclama tal, habrá de mostrarse indiferente ante las diversas creencias religiosas, pero no podrá desconocerlas. En el concurso se desconocen. Otra muestra pequeñita de esa postura de la España oficial que cierra sus ojos ante la realidad de España.

Justo es, sin embargo, consignar que algunos de los técnicos que ha concurrido a la convocatoria han incluído en sus proyectos la construcción de edificio para iglesia, acogiéndose a una base que autoriza a los concurrentes para que añadan todos aquellos servicios "que estimen necesarios para la suficiente dotación de un poblado de esta naturaleza". Por esta misma razón, en algunos anteproyectos figuran locales para casacuna, sindicato, etc.

Por otra parte, los poblados habrán de orientarse de tal modo, que la salida más fácil de los mismos esté dirigida hacia la zona de cultivo intensivo, que ha de ser el principal objeto de las colonizaciones proyectadas.

80.000 ptas. en delineantes

Los técnicos españoles han correspondido dignamente al propósito oficial. Catorce son los anteproyectos que han sido presentados y que se exhibirán al público en el palacio de la Biblioteca y Museos hasta el día 15 del mes actual. Los han redactado, en colaboración, arquitectos, ingenieros agrónomos e ingenieros de Caminos. Ocupan una sala de considerables dimensiones, y da una idea sobre la importancia de los trabajos presentados el hecho de que el importe de la delineación se calcula en unas 80.000 pesetas. Los premios concedidos ascienden a 63.000 pesetas los relativos a los poblados de la zona inferior del Guadalquivir, y a 42.000 los que se refieren a los del Guadalmellato.

Réstanos añadir a las consideraciones precedentes que el Estado, aunque de momento no construya todas las obras del poblado, sino sólo las que figuran en la parte inicial del proyecto, expropiará la zona que ha de constituir el ensanche, para evitar que el crecimiento pudiera entorpecerse o no realizarse, según las previsiones calculadas.

Aparte de esto se tiene en cuenta que, junto a los poblados, irá naciendo una zona industrial. La intensiva producción requerirá industrias transformadoras, tal como sucede en los terrenos tan admirablemente explotados en las vegas de Valencia y Murcia que nombrábamos al comienzo.

Vista general del poblado G

cine

El graciosísimo Buster Keaton en el "film" "Queremos cerveza", que mañana lunes se estrenará en el Cine del Callao
(Foto M. G. M.)

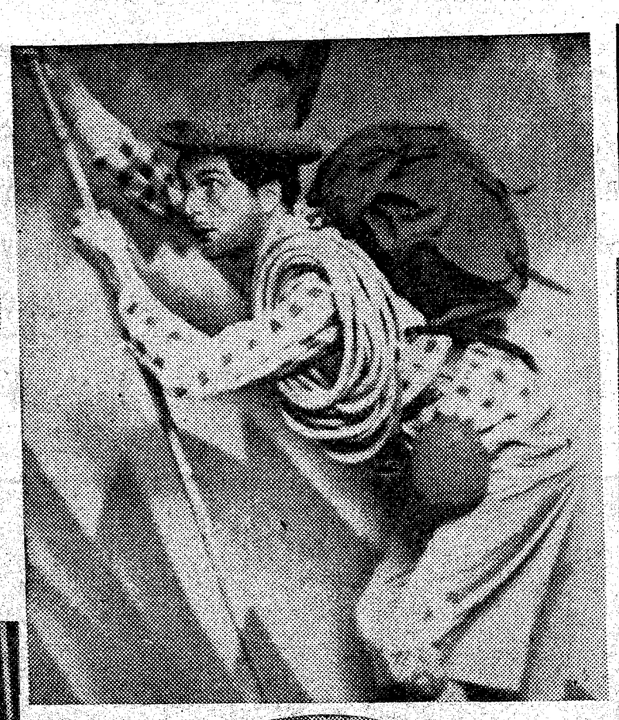

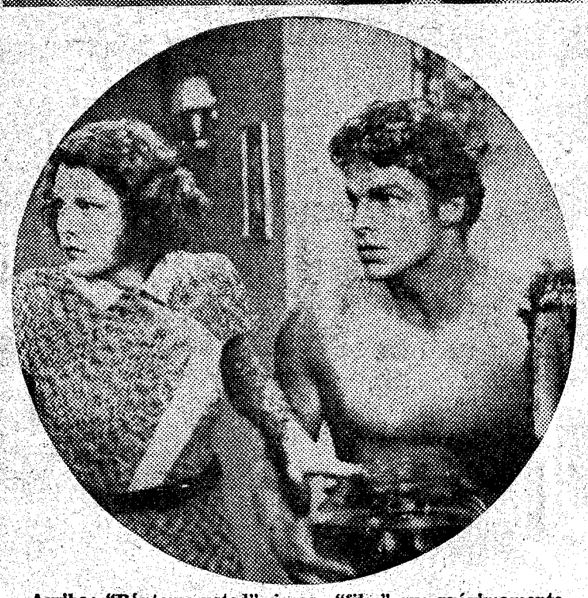

Arriba: Rosita Moreno y José Mojica en la película "El rey de los gitanos", que se proyecta con extraordinario éxito en el Cine Alkázar.—Abajo: Una escena de "En nombre de la ley", que mañana se estrena en el Cine de la Prensa
(Fotos Fox y Filmófono.)

Arriba: "Rápteme usted", jocoso "film" que próximamente admiraremos en Madrid.—Abajo: Francis Dee y Buster Krabbe en "El hombre león", que continúa teniendo un éxito extraordinario en Colisevm
(Fotos Filmófono y Paramount.)

Arriba: Un emocionante momento del "film" "King Kong", que mañana se estrena en el Cine Avenida.—Abajo: Un momento de "Greifer entre estafadores de frac", película policíaca interpretada por Hans Albers y Martha Eggerth
(Fotos S. I. C. E. y E. G.)

EL PRIMER FILM COMICO

"QUEREMOS CERVEZA"

A decir verdad, los "cinemas" de estreno madrileño han rivalizado en presentar en los comienzos de la temporada programas de la más alta categoría técnica y artística; pero faltaba hasta ahora inaugurar uno de los aspectos del "cinema" de más arraigo en el público y de más genuina ejecutoria cinematográfica: el "cinema" cómico.

Este acierto le corresponde al Callao, en cuya pantalla, saturada de éxitos, prestigiada por el paso de sombras de gloria, sucederá ahora al inquieto Douglas Fairbanks el inconmovible Buster Keaton.

La ejecutoria de este rey de la risa, desde las ingenuas payasadas del "Pamplinas", regocijo de niños, hasta el genial humorismo del actor predilecto de los mayores, es una de las más claras e indelebles en la memoria de la afición.

Buster Keaton se halla en la plenitud de su arte, y la gran productora Metro-Goldwyn concede a los "films" del excepcional cómico de importancia máxima. Así la nueva creación "Queremos cerveza" es en su amplitud de desarrollo y en su perfección técnica una gran superproducción.

Puede juzgarse lo que será una superproducción Metro llena de la gracia y del ingenio de Buster Keaton: un avión de alegría, una catarata de risa..., más de una hora de reír a plena carcajada sin punto de reposo.

Buster Keaton y Jimmy Durante han hallado una fórmula envidiable para cumplir lo que ellos llaman la "ley húmeda": 40 por 100 de alcohol y 100 por 100 de risa.

Bien puede asegurarse que la borrachera que esta fórmula produzca al público del Callao el lunes no va a ser llorona.

"KING-KONG"

El rey de la fauna prehistórica

"King-Kong", el gorila gigantesco, es una atrevida concepción de Edgard Wallace y Merian Cooper, necesaria para el desarrollo de la más original fantasía llevada al "cine".

El colosal antropoide, con su desarrollado instinto, ejerce un absoluto y pasmoso señorío sobre los colosos que con él conviven en la isla.

Junta "King-Kong" la fuerza y corpulencia de la fauna cuaternaria con la inteligencia semihumana del antropoide.

De esta extraña amalgama resulta el impresionante ser alrededor del cual se desarrollan las más fantásticas escenas del "film" que el lunes próximo estrenará el Avenida.

Libre en sus dominios antediluvianos, combate triunfante contra gigantescos mastodontes y otras fieras descomunales... Enarres que toman parte en "Cabalgata", es simplemente maravillosa. Sin nombrar a nadie exclusivamente, a todos puedo decir que esta compañía, consciente de la naturaleza de su labor, ha creado una obra inmortal."—Seton Margrave, en "The Daily Mail", Londres.

UNA OBRA INMORTAL

"CABALGATA"

"Cabalgata" es una espléndida y emocionante producción. Es distinto a cuanto se ha hecho en la pantalla hasta ahora. Se adhiere al pie de la letra y con fidelidad inusitada a la obra de Noel Coward. Tengo la completa seguridad que todo el mundo está agradecido a la Fox por haber realizado en Hollywood una película hablada que dice tanto de "la ternura de los corazones en paz bajo el cielo inglés". Con respecto a la actuación de los actores que toman parte en "Cabalgata", es simplemente maravillosa. Sin nombrar a nadie exclusivamente, a todos puedo decir que esta compañía, consciente de la naturaleza de su labor, ha creado una obra inmortal."—Seton Margrave, en "The Daily Mail", Londres.

EL TRIUNFO DE DOUGLAS

"EL ROBINSON MODERNO"

Desde mañana lunes se proyectará en el "cine" de San Miguel el espléndido "film" de Douglas Fairbanks "El Robinsón moderno", con la que la famosa marca Artistas Asociados ha inaugurado la presentación de sus superproducciones.

Parece ser que una excesiva previsión en la confección de sus programas obliga a la Empresa del Callao a retirar de su pantalla la admirable creación del inimitable Douglas en pleno éxito, ya que sigue llenando tarde y noche la sala.

Con ello saldrá ganando el público de San Miguel, ya que "El Robinsón moderno" seguramente irá a este "cinema" el lunes mismo, porque es natural que no haya solución de continuidad en la proyección de un "film" de esta naturaleza, y, sobre todo, de tanto éxito.

José Mojica y Rosita Moreno en "El rey de los gitanos"

Una opereta casi española, y decimos casi porque el libro es de nuestro compatriota José López Rubio. La acción tiene lugar en un país imaginario que se supone situado en la península balcánica. En él acampa una tribu de gitanos, cuyo titulado rey es José Mojica. La princesa reinante, sentimental y enamoradiza dama, es Rosita Moreno. El apuesto archiduque, su pretendiente, Julio Villareal, y el asistente y hombre de confianza de éste, Romualdo Tirado.

La trama de la opereta abunda en situaciones graciosísimas unas y magníficas otras, para dar lugar al lucimiento del inspirado compositor vienés L. W. Gilbert, que ha escrito una partitura digna de su universal fama.

La interpretación es algo realmente magnífico. Mojica, cuyas condiciones excepcionales como cantante son unánimemente reconocidas, hace una de sus más perfectas creaciones. Rosita Moreno canta, baila y dice como muy pocas artistas de habla castellana lo hacen, y Romualdo Tirado halla, por fin, ocasión para demostrar que es un actor cómico como muy pocas veces se dió en el "cine".

Es "El rey de los gitanos" una producción perfecta hablada en español, que se hará "vieja" en los carteles del "cine" Alkázar.

OPERA
Las dos huerfanitas
Segunda semana de grandioso éxito.

CALLAO
Mañana lunes
ESTRENO
Buster KEATON
JIMMY DURANTE
EN

Queremos cerveza
4% de alcohol
100% de risas
¿Tiene usted sed... de carcajadas?

COLISEVM
Un entusiasmo loco despierta a diario
EL HOMBRE LEON

Obra sorprendente, extraña, amena, que conmueve y hace reir... lo mismo a grandes que a chicos.
Es un "film"
PARAMOUNT

PRENSA
MAÑANA ESTRENO

Una serie emocionante de intrigas, de astucias y de luchas sin piedad.
SELECCIONES FILMOFONO

Marta Eggerth por primera vez en un "film" policíaco

Greifer vuelve... El sagaz policía de Scotland Yard, que ya aparecía en las pantallas madrileñas la pasada temporada emocionando al público con sus intrigantes investigaciones, aparece otra vez descifrando el misterio de su nueva aventura "Greifer entre estafadores de frac". En este "film", prodigio de movimiento, de intriga y de emoción, figura como "partenaire" de Hans Albers la nueva estrella alemana Martha Eggerth, a quien todos los aficionados al "cinema" han proclamado como sucesora de Lilian Harvey en los estudios alemanes.

Su voz deliciosa se escucha en muchos momentos interpretando varias canciones, y entre ellas destaca una en tiempo de vals, que rápidamente alcanzará una gran popularidad.

Hans Albers vuelve a encarnar el personaje de Greifer, que tanta popularidad le diera, y realiza en esta nueva aventura una creación aún más dinámica y sugestiva que en "Greifer el as policíaco".

La película, presentada con una "mise en scène" fastuosa, está realizada por Richard Eichberg, que tantas buenas obras ha dado al "cinema", y entre sus mejores trozos merecen mencionarse la fantástica fiesta nocturna a bordo de un yate, los momentos palpitantes de emoción del hipódromo y el final, donde se desenlaza el misterio en una sucesión de planos rápidos, verdadera muestra de perfección cinematográfica.

EL EXITO DEL COLISEVM

"El hombre león"

"El hombre león", la fantástica película de la Paramount, que es al modo de un bello cuento para niños y para hombres, va a entrar en la segunda semana de proyección.

Esto dice más en elogio de este extraordinario "film" que todas las críticas, con haber sido éstas unánimes en ponderar los méritos de tan singular producción.

Lo mismo puede decirse, y aún con mayor motivo, del impresionante y magnífico reportaje "Las grandes tragedias mundiales", joya de la Universal, que hoy alcanza su trigésima proyección en el Colisevm y que el público no se cansaría de admirar.

SAN MIGUEL
MAÑANA ESTRENO

DOUGLAS FAIRBANKS
y MARIA ALBA

PLEYEL CINEMA

Desde mañana lunes, en esta céntrica y coquetona sala, se exhibirán magníficos programas de actualidades en sección continua de once de la mañana a una de la madrugada.

He aquí un extracto del programa de inauguración: "France actualités", "Del prado a la arena", formidable documental español con la colaboración de Juan Belmonte y Marcial Lalanda.

"Revista femenina". Moda, arte, deporte, política, hogar y cuanto de interés existe para la mujer. Comentada en español.

ALGUNAS PALABRAS SOBRE EL FILM DE SELECCIONES FILMOFONO "EN NOMBRE DE LA LEY"

En el cinematógrafo todo debe ser acción y dinamismo. Por esta razón el nuevo "film" de "Selecciones Filmófono "En nombre de la ley" resultará por excelencia la obra perfecta llevada a la pantalla.

Este "film" policíaco, lleno de peripecias, de persecuciones, de astucias, de derivaciones imprevistas, de peleas, representa la lucha sin cuartel que sostiene la sociedad contra los enemigos del orden.

Si bien la ley dispone de fuerza armada y sus medios de defensa son múltiples, poderosos, minuciosamente organizados y dotados de los adelantos más perfectos del progreso, no es menos cierto que sus enemigos tampoco carecen de defensa, utilizando también los mismos elementos que, unidos al valor y la audacia que les caracteriza, les hace peligrosísimos. Su sagacidad es incomparable y en cuanto a astucia y arrojo no tienen rival.

Los que viven al margen de la ley y dentro del Código penal, juegan una partida, en la que exponen su vida. Nadie elige esta "profesión" si no siente un verdadero amor al peligro y una irresistible atracción por la aventura, la cual es, a veces, más interesante para ellos que el mismo botín.

En esta lucha encarnizada que sostienen los detentadores de la ley con sus defensores hay siempre un elemento débil, que flaquea: la mujer. Sin ella, a veces, la causa parecería perdida para la sociedad. Unas veces las hace descubrirse la confidencia, otras las pierde el amor, o bien la vanidad de su belleza.

Pocos "films" pueden dar pretexto, como "En nombre de la ley" a decorados y ambientes tan variados: París, Montmartre, los rincones inquietantes de los suburbios, la Costa Azul, la luminosa Marsella, los trenes de lujo, etcétera. Todo está rodeado de una intriga de torbellino, tan compleja y enredada que llega al punto de parecer inextricable y casi hace perder la esperanza de que triunfe la justicia.

MOJICA
TRIUNFA EN
"EL REY DE LOS GITANOS"
CON ROSITA MORENO
HOY en CINE ALKAZAR

GREIFER
vuelve mañana a
FIGARO
en su nueva y sensacional aventura
Greifer entre estafadores de frac
Intérpretes:
Hans Alberts
y
Martha Eggerth
Exclusiva
E. GONZALEZ

LA MAS RECIENTE "SILLY SYMPHONY" EN COLORES, DE WALT DISNEY

Acaba de ser presentada a los empresarios norteamericanos otra de las populares "Silly Symphonies" en colores, del formidable dibujante Walt Disney. Se titula en inglés "Old King Gole" y presenta prácticamente a todos los personajes de las "Mother Goose stories". Es digna sucesora de las brillantes "Silly Symphonies" últimamente producidas: "Pájaros en Primavera", "El Arca de Noé" y "Three Little Pigs".

Además del propio "Old King Cole" este "film" de dibujos animados presenta figuras tan conocidas de los cuentos infantiles, como "La madre Hubbard", "El hombre malo y el gato malo", "La vieja que vivía en un zapato", "María" (la que tenía un corderito), "El Pequeño Bo-Peep", "El simple Simón", "Jack Spratt y su esposa", "The Queen of Hearts", "Pedro, Pedro, come calabazas", "Los tres gatitos", "Humpty-Dumty", Goosey-Goosey Gander", "El gato con botas", "Little Red Riding Hood", "Trenzas de oro y los tres osos", "Butcher, Baker and Candlestick Maker", "La pequeña Miss Muffet", "Mary, Mary Quite Contratty", "Diez pequeños indios", "Tres cochinitos", "Pied Piper", "Hickory", "Dickory Dock", "El gato y el violín y el niño azul".

PALACIO DE LA MUSICA
Mañana lunes
ESTRENO
LA MEJOR PELICULA EN EL MEJOR LOCAL

ACTUALIDADES
lunes, dos tarde, sensacional programa de estreno
TOKAY, maravilloso documental sinfónico.—Noticiarios:
Pathé-Journal y Eclair Journal
INFORMACION MUNDIAL
El camarada Mickey
Nuevo dibujo sonoro de Walt Disney
REVISTA FEMENINA
Noticiario semanal para la mujer
AVES MARINAS
Maravilloso "film" educativo, comentado en español.
Regatas de traineras en Bilbao.
Tramitación de la crisis Ministerial.
Todo nuestro programa comentado en español.

EN COLISEVM

Si el cinematógrafo alcanza el máximo de popularidad, y por consecuencia arrebata el público a los restantes espectáculos, no es debido precisamente a ser más económico que éstos; ello obedece a presentar asuntos irrealizables en un escenario falto de preparación para imprimir virtuosidad, dinamismo y naturalidad a las situaciones que el espectador desea ver plasmadas con absoluto realismo. Así, pues, se empieza a sentir el deseo de aplaudir algunas producciones y merece en este orden especial mención, el extraordinario reportaje que se proyecta en la espléndida sala "Colisevm", desde el 22 de septiembre pasado, y que constituye un "record" su permanencia en el cartel.

Nos referimos a "Las grandes tragedias mundiales", rollo de la Universal, la que, sin aparecer aún en el mercado con las superproducciones, hace suponer hasta dónde puede llegar la marca de persistir en estos complementos, tan interesantes, arriesgados y amenos.

Es un acierto de la empresa "Colisevm" la adquisición de esta cinta tan atrayente, y puede estar satisfecha con los unánimes aplausos que recoge en todas las proyecciones del preciado "film", al que unimos el nuestro muy sincero.

PLEYEL CINEMA
Mayor, 6.—Travesía Arenal, 4. Teléfono 25474.
Mañana lunes INAUGURACION de la temporada de ACTUALIDADES. Sección continua de once mañana a una madrugada. Localidad única: butaca, 0,75.
JUAN BELMONTE
y MARCIAL LALANDA
colaboran en el formidable documental español
"Del prado a la arena"
completa el programa: Actualidades documentales. Revista Femenina.

COLISEVM
(Palacio del Espectáculo)
LAS GRANDES TRAGEDIAS MUNDIALES
17 días de proyección.
¡Ningún "film" corto, alcanzó mayor éxito!
Es un emocionante reportaje.

Los teatros incluídos en la ley de Alquileres

Todas las industrias españolas—desde la que ejerce el sacerdocio de la enseñanza en el piso de una casa, o en la casa entera, hasta la más incongruente y extraña...—, todos los españoles están amparados, en lo referente al precio de sus viviendas, por un decreto que data de los tiempos del marqués de Albucemas, y que se llama de alquileres.

En las fincas urbanas de España entera se pueden ejercer «todas» las industrias, por lamentables que sean algunas... A todas y a todos, repetimos, les ampara por igual y paternalmente el Estado con el dicho decreto, que va prorrogándose año tras año por su carácter provisional, hasta que las Cortes, en la nueva ley de Arrendamientos, declaren definitivamente cuáles han de ser los derechos del inquilino. Pero en ese decreto, que como decimos más arriba ampara todas las industrias, las buenas y las malas, se hace una excepción: la de los españoles que dedican su trabajo y su dinero a la industria del Espectáculo público. El hecho tiene las características de una persecución. ¿Por qué? ¿Hay nada más parcial e injusto que esa absurda diferencia de trato que se establece entre un hombre que dedica su casa a la expendición de tarjetas postales iluminadas, por ejemplo, y el que hace de la suya teatro o «cine»?

Es cosa vieja que en España el espectáculo público se considere artículo de lujo y sobre él se acumulan cargas y tributos sin fin. En todas partes, en todos los países, el espectáculo, hasta el deportivo, tiene un sentido cultural, y el Estado, no sólo no le abruma con impuestos arbitrarios, sino que le ampara y ayuda con su dinero. Aquí es otra cosa. En cuanto un gobernante necesita crear nuevos impuestos, su pensamiento va al Espectáculo público, sobre el que se acumulan las cargas. «Tú que no puedes, llévame a cuestas», dice la vieja sentencia española.

* * *

En un reciente escrito elevado a los Poderes públicos se decía lo siguiente:

«El decreto de 24 de diciembre de 1928, sobre arrendamientos urbanos, extendió los beneficios de la prórroga y tasa de alquileres a los locales de espectáculos. Pero otro decreto de 26 de diciembre de 1930, los excluyó de nuevo de dichos beneficios, concedidos a todos los establecimientos industriales y comerciales.

Adviértase que los bares, cafés, tabernas, restoranes, etc., industrias que tienen una similitud, en orden a ser locales de solaz y expansión, con los de espectáculos, se hallan amparados por el decreto regulando los arrendamientos urbanos, y, sin embargo, ninguna actividad contribuye a valorar tanto una propiedad inmueble como el espectáculo público.

Citaremos someramente un caso a guisa de ejemplo: El maestro Lleó sacrificó su fortuna y su vida en acreditar un teatro de esta capital. Pagaba por arrendamiento del mismo pesetas 25.000 al año. Hoy exigen los propietarios del inmueble más de pesetas 150.000 anuales, y a esa cifra fantástica se ha sacrificado un cortejo de quiebras, fracasos, lágrimas y miserias de cuantos han intentado su explotación para realizar un fin social y artístico.

Es evidente la necesidad de rectificar el criterio sostenido por el último decreto de 1930, no excluyendo a los locales de espectáculos públicos de la ley que ha de regular los arrendamientos urbanos, cuyo proyecto se encuentra en este instante pendiente de discusión en las Cortes.»

* * *

La Sociedad general de Empresarios que con su tenacidad y razón—ésta le asiste plenamente—ha conseguido mejoras como la de la rebaja de los impuestos—con excepción del llamado de mendicidad, tan injusto porque pesa solamente sobre el teatro y no sobre restoranes, joyerías, etc.—, no ha logrado, en cambio, mejorar la situación de los locales de espectáculos en lo que se refiere al tema que planteamos.

Sus esfuerzos por llevar al convencimiento de los ministros la necesidad y la justicia de incluir a sus locales en los beneficios del decreto de alquileres, han sido baldíos. El famoso ministro señor Albornoz acabó por no recibir a los comisionados después de varias ofertas, «naturalmente» incumplidas, y remitirlos a su secretario particular.

Sustituyó a aquél, un nuevo ministro, el señor Botella Asensi, que también prometió ocuparse de este asunto llevando a la «Gaceta», mientras las Cortes en su día se ocupaban de la ley de Arrendamientos, con carácter provisional, la inclusión de los locales de espectáculos en los beneficios de la anterior ley de Alquileres. Pero tampoco el señor Botella Asensi tuvo tiempo de hacer nada en ese sentido, y éste es un problema urgente que se le ha planteado al espectáculo público. La Comisión de los empresarios está realizando una labor ímproba. No se da por vencida, fácilmente.

¿El teatro es un lujo exclusivamente?—se pregunta. Creemos que no.

Sin embargo, hay locales cuyos arrendamientos alcanzan cifras fabulosas, bajo las cuales el teatro se asfixia. Fabulosas y usurarias.

* * *

El caso es que existe un decreto de Alquileres que ampara todas y todos los españoles. En él se hace una excepción: los espectáculos públicos. La injusticia es evidente. La diferencia de trato, clarísima. Se pretende, por manera exclusiva, de que no haya excepciones, ni diferencias; que todos los españoles sean iguales dentro de esta ley... hasta los empresarios de espectáculos.

Los que benefician el teatro

Es demasiado frecuente el espectáculo de los que cada día están convirtiendo sus locales de teatros que eran en «cines», y el de los nuevos propietarios que para nada piensan en el teatro, para que no nos llame la atención y no subrayemos—porque lo merece—el caso de otros empresarios, que no sólo conservan en sus salas la tradición teatral, sino que encaminan sus esfuerzos a recobrar antiguos escenarios para el arte que, en desdichada hora, abandonaron.

Nos referimos, naturalmente, a los señores Ormaechea y Clavel ayer juntos en este generoso empeño, y hoy a Emilio Clavel, dedicado exclusivamente a la buena tarea de ir devolviendo escenarios a su antiguo género.

Fíjense cuantos del teatro viven: Ormachea y Clavel rescataron a Cervantes (teatro) del «cine». Ahora, nuestro gran don Emilio ha evitado que Pavón fuese otro lugar donde se implantara el sonoro. Sigue atento las tribulaciones por que pasa cierto teatro próximo a la glorieta de Quevedo, dispuesto a que lo continúe siendo, y es posible que a estas horas haya iniciado unas gestiones con don Gonzalo Espinosa, empresario de la Latina, con el propósito de que allí suene otra vez la mística castiza de nuestros sainetes.

Esta actividad de Emilio Clavel llena de amor a ese arte, ganando batallas para que su tradición no muera, ¿Verdad que merece un aplauso rotundo y unánime? ¿Verdad que ese gesto está bien recogido y divulgado por esta página, creada por el amor al teatro y para defensa suya?

Bien haya Emilio Clavel, benemérito del teatro, digno de recibir la adhesión de cuantos viven de la escena.

ANGELILLO
el tenor de la ópera flamenca
Hoy, tarde y noche
PENULTIMAS FUNCIONES de este coloso en la obra de GRAN EXITO
"SOCORRO EN SIERRA MORENA"
El lunes, ACONTECIMIENTO
Despedida del divo
ANGELILLO
que cantará, acompañado por la orquesta, actuando un notable CUADRO ANDALUZ

Sigfrido Burmann, genial artista escenógrafo, que ha tenido un nuevo triunfo al decorar "El Divino Impaciente"

BUR-MANN
ESCENOGRAFO
Paseo de las Delicias, 84
Teléfono 71788

Pompoff y Thedy en Price

Los famosos «clowns» madrileños han reaparecido en la pista de Price. El éxito de su presentación ha sido rotundo. Pompoff y Thedy, en la plenitud de su talento, dueños de su arte, tuvieron una noche plenamente afortunada.

Trucos, entradas cómicas, chascarrillos, todo les fué estrepitosamente reído y celebrado. Puede decirse de «los ilustres vallecanos», como les designó un crítico, que vienen mejor que nunca.

Unas frases intencionadas de Thedy provocaron un alboroto de risas, y el magnífico payaso escuchó la ovación más grande de su vida.

Entre el público que llenaba el teatro se hallaban varios periodistas y otras figuras conocidas del Madrid que asiste a los espectáculos. De ellos nació la idea de celebrar el retorno de los populares graciosos madrileños invitándoles a un cocido de honor en un mesón clásico del viejo Madrid. La idea fué muy bien acogida.

En el programa de Price continúa figurando la ya famosa «troupe» china Naitto.

TABLILLA DE EL DEBATE

En la semana próxima hará su reaparición en el escenario del Fontalba la bella y notable actriz Carmen Díaz. El primer estreno de su temporada será la comedia de costumbres «La Chamberí», original de Luis de Vargas.

* * *

Al Calderón se dice que, en vez de la anunciada compañía de Luis Calvo, vendrá la de operetas de Juanito Martínez, siendo Empresa de gastos de la misma Emilio Clavel. La actuación durará dos meses, noviembre y diciembre, y el primer estreno será el de «Luna de Mayo», libro de Romero y Fernández Shaw, y música de Rosillo.

* * *

A primeros de noviembre se presentará en el escenario de Price la compañía de Luis Calvo, que estrenará la opereta de éxito mundial «El albergue del caballito blanco».

Esta obra constituye un espectáculo desde que el público entra en el teatro a ocupar su localidad.

Puerta, vestíbulo, pasillos y sala tendrán una decoración «sui géneris». De París, de Londres y de Viena serán los conjuntos que intervendrán en la representación, destacándose unas auténticas tirolesas con sus cantos típicos.

Interpretarán la obra actores de zarzuela y de verso, estando contratados Nieves y Emilia Aliaga, Aurora Sáiz, Tino Folgar, Eladio Cuevas, Juan Calvo, Luis Heredia y el niño Armando Calvo, que tiene un papel importante.

En la compañía figurarán 150 personas.

* * *

No es cierto que la actual Empresa del Pavón haya arrendado el popular teatro de La Latina.

* * *

¿Qué pasa en Fuencarral? Parece ser que empresario y director no se ponen de acuerdo.

GARÍ
ESCENOGRAFIA MADRID
Talleres: Salas, 5
DECORACION
ARTE COMERCIAL Teléfono 54117

GACETILLAS Y CARTELERA

GACETILLAS TEATRALES

Calderón

(TEATRO LIRICO NACIONAL)

Hoy domingo, a las 6,30 y 10,45: "Azabache", la triunfal zarzuela de Quintero, Guillén y maestro Moreno Torroba.

Bodas de plata de "Amores y amoríos"

El próximo martes, día 10, se celebrará, en el TEATRO BENAVENTE, la conmemoración del XXV aniversario del estreno de "Amores y amoríos". Con este motivo sus ilustres autores han escrito unas cuartillas que serán leídas dicho día por don Serafín Alvarez Quintero. Se despacha en contaduría sin aumento de precio. Teléfono 21864.

María Isabel

Compañía Casimiro Ortas. Exito cumbre: "La voz de su amo". (Todos los días, tarde y noche).

Cómico. Loreto-Chicote

El martes, noche, estreno: "La mujer, mujer". Original de Luis Manzano.

San Carlos

Mañana lunes, estreno de la superproducción M. G. M.: "Emma". Interesantísima comedia sentimental de insuperable realización, en la que la insigne actriz Marie Dreissler os hará reír y llorar a un tiempo.

Astoria

Segunda semana de éxito clamoroso de "Noche de gran ciudad". Butaca dos pesetas; principal, una.

Festival Beethoven por Iturbi con la Orquesta Sinfónica

Mañana lunes, a las seis treinta, en la COMEDIA, segundo concierto con Sinfonía Heroica, Leonora y Concierto para piano y orquesta. Localidades: Teatro.

La Orquesta Filarmónica de Madrid en Price

Antes de comenzar su serie oficial celebrará TRES conciertos los viernes 13-20 y 27 de octubre, a las seis de la tarde, bajo la dirección de los maestros Dr. Unger y Pittaluga. Precios populares, butaca, 4,50; general, 1,50. Localidades: Casa Daniel, Los Madrazo, 14.

Astoria

Tercera semana de éxito clamoroso de "Noche de gran ciudad". Butacas, dos pesetas; principal, una.

Cartelera de espectáculos

PARA HOY

TEATROS

BEATRIZ.—A las 6,30 y 10,30: El Divino Impaciente, de José María Pemán (éxito formidable) (28-9-933).

CALDERON (T. L. N.).—6,30 y 10,45: Azabache (gran éxito) (19-8-933).

CERVANTES (Tel. 12114. Compañía Melia-Cibrián).—4, 6,30 y 10,45: Usted tiene ojos de mujer fatal (éxito formidable).

CIRCO DE PRICE.—A las 6,30 y 10,30: Grandiosas funciones de circo. Exito enorme del nuevo programa. Troupe china Naitto, D'Angolis y Pompoff y Thedy. Exito grande.

COMEDIA.—A las 6 y media (butaca cinco pesetas): Una americana para dos. A las 10 y media (popular, 3 pesetas butaca): Una americana para dos.

COMICO (Loreto-Chicote).—6,45, 10,45: De escaleras abajo. ¡Exito! Precios populares.

FUENCARRAL (Empresa Valdeflores).—4: Doña Francisquita; 6,45 y 10,45: Katiuska (éxito grandioso).

MARIA ISABEL (Compañía Casimiro Ortas).—A las 6,30 y 10,30: La voz de su amo (dos horas y media en franca carcajada) (11-9-933).

MUÑOZ SECA.—3,45, 6,30 y 10,45: Despedida de la compañía. Gran éxito de Luisita de Diego, Díaz Cabrejas, Claudia Yonescu, Amparito Perucho, Tangerina, Tito, Orquesta Lecuona y Estrellita Castro.

TEATRO BENAVENTE (Plaza Ruiz Zorrilla. Antes Plaza de Bilbao. Compañía Antonio Vico).—6,30 y 10,30: Amores y amoríos.

TEATRO CHUECA (Compañía de comedias Fifí Morano y Fulgencio Nogueras).—4: La Redención; 6,30 y 10,30: Militares y paisanos.

VICTORIA (Aurora Redondo-Valeriano León).—A las 6,30 y 10,45: ¡La luz! (9-9-933).

FRONTON JAI ALAI (Alfonso XI. Teléfono 16606).—A las 4 (tres grandiosos partidos). Primero, a pala: Izaguirre y Járegui contra Zárraga y Perea. Segundo, a remonte: Hermanos Salaverría contra Aspíroz y Vega. Tercero, a remonte: Echániz y Erviti contra Izaguirre (J.) y Larrañaga.

CINES

ACTUALIDADES.—11 mañana a 1,30 madrugada, continua (butaca, 1,50). Noticiarios de información mundial. A través del Norte de Hungría (viaje). Revista femenina (noticiario para la mujer). Un día de octubre en Bacharach (documental): Lunes, 2 tarde, nuevo programa.

ASTORIA (Teléfono 21370).—A las 4,15, 6,30 y 10,30: Noche de gran ciudad.

AVENIDA (17571).—A las 4, 6,30 y 10,30 (especial Radio Sice): Secretos de la Policía de París (intrigante drama policíaco) y Melodía en azul (la opereta que marca un nuevo estilo). Se despachan localidades para King Kong, que se estrena mañana, a 4 pesetas butaca.

BARCELO.—4,15, 6,30 y 10,30: Una morena y una rubia (saladísima película madrileña).

CALLAO.—4,30, 6,30 y 10,30: El Robinsón moderno (Douglas Fairbanks y María Alba) (3-10-933).

CINE ALKAZAR.—5, 7 y 10,45: El rey de los gitanos (opereta en español por Mojica y Rosita Moreno; éxito grandioso).

CINE BELLAS ARTES.—Continua de 11 a 2 y de 3 a 1: Ultimos actos del Gobierno Lerroux. Bailes vascos en Oñate. Los oficiales cubanos sitiados en La Habana. Proceso de los incendiarios del Reichstag. Reportajes Fox Movietone. Alfombras mágicas. Dibujos.

CINE DOS DE MAYO.—4, 6,30 y 10,30: Susan Lenox.

CINE GENOVA (Teléfono 34373).—6,30 y 10,30: Noticiario Fox número 52 B., El conflicto de los Marx (4 hermanos Marx) y La novia del azul (Richard Arlen y Virginia Bruce).

CINE IDEAL (Cine sonoro). — A las 4,30, 6,45 y 10,30: El hombre que se reía del amor (adaptación de la novela de Pedro Mata) (16-4-933).

CINE DE LA OPERA. — 4,30, 6,30 y 10,30: Las dos huerfanitas (éxito clamoroso) (3-10-933).

CINE DE LA PRENSA.—4,30, 6,30 y 10,30: Noche de fantasmas (éxito enorme).

CINEMA BILBAO (Teléfono 30796).—A las 4,30, 6,30 y 10,30: ¡Ese sinvergüenza de Morán!

CINEMA CHAMBERI (Nuevo equipo sonoro).—A las 4 (niños, 0,50 y 0,75), 6,30 y 10,30: Más allá del Oeste (William Haines) y El presidio (en español, por Juan de Landa). El lunes: Flor de pasión y La fruta amarga (en español, por Juan de Landa) (22-12-931).

CINEMA ESPAÑA.—4,30, 6,30 y 10,30: Mi amigo el rey (Tom Mix) y otras.

CINEMA GOYA.—4, sección infantil; 6,30 y 10,30, Luces de la ciudad (5-4-931).

COLISEVM (14442).—4,30, 6,30 y 10,30: 32 representación de Las grandes tragedias mundiales (emocionante reportaje explicado en español) y el mejor "film" de la semana, El hombre león (de la Paramount, por Francis Dee y B. Krabbe, campeón olímpico).

FIGARO (Teléfono 23741). — 4,45 y 10,45, Corresponsal de guerra (últimas proyecciones) (6-10-933).

MONUMENTAL CINEMA.—4, 6,30 y 10,30, La momia, por Karloff.

PALACIO DE LA MUSICA.—4, 6,30 y 10,30, Como tú me deseas (Greta Garbo) (6-10-933).

PLEYEL CINEMA.—4 tarde, popular "M"; 6 tarde, 10,30 noche, La Princesita de Schoenbrunn y "M".

PROGRESO (73816).—A las 4, 6,30 y 10,30, especial, M. G. M., De parranda (cómica por Reginald Denny y Leila Hyams) y Compañeros (comedia por Robert Montgomery y Dorothy Jordán. Mañana lunes, Besos al pasar y El eterno don Juan (28-3-933).

PROYECCIONES (Teléfono 33976).—A las 4,15, 6,45 y 10,45, No quiero saber quién eres (opereta musical por Liane Haid y Gustav Froelich (último día). El lunes, Anny se divierte (divertida creación de Anny Ondra) (13-9-933).

ROYALTY.—5 y 7, enorme éxito de Marfil, la mejor película de fieras, dialogada en español; 9,30, sección continua. Todas las butacas, 1 peseta.

SAN CARLOS (Teléfono 72827).—A las 4,15, 6,30 y 10,30, último día, La luz azul (El monte de los muertos).

SALON MARIA CRISTINA (Manuel Silvela, 7. Teléfono 42325).—Inauguración de la temporada. A las 4,30, infantil, y a las 7, familiar, Héroes de tachuela (por Stan Laurel y Oliver Hardy) y Charlot en la pista de patinar.

SAN MIGUEL.—4,30, 6,30 y 10,30, La mundana (Kay Francis).

TIVOLI.—A las 4,30, 6,30 y 10,30, Dos corazones y un latido (maravillosa opereta con Lilian Harvey y Henry Garat).

PARA MAÑANA

BEATRIZ.—A las 6,30 y 10,30: El Divino Impaciente, de José María Pemán (éxito formidable) (28-9-933).

CALDERON (T. L. N.).—6,30 (3 pesetas butaca): El barberillo de Lavapiés; 10,45: Azabache (gran éxito) (19-8-933).

CERVANTES (Tel. 12114. Compañía Meliá-Cibrián).—6,30 y 10,45: Usted tiene ojos de mujer fatal (éxito verdad). Butacas 3 pesetas.

CIRCO DE PRICE.—A las 10,30: Grandiosa función de circo. Exito de la nueva compañía. Troupe china Naitto, D'Angolis, Pompoff y Thedy. Gran éxito.

COMEDIA.—A las 6 y media: Concierto Iturbi, con la Orquesta Sinfónica. A las 10 y media (popular, 3 pesetas butaca): Una americana para dos.

COMICO (Loreto-Chicote).—6,45, 10,45: De escaleras abajo. Precios populares.

FUENCARRAL (Empresa Valdeflores).—6,45: La Revoltosa y La verbena de la Paloma; 10,45: Katiuska. Gran éxito.

MARIA ISABEL (Compañía Casimiro Ortas).—A las 6,30 y 10,30: La voz de su amo (dos horas y media en franca carcajada) (11-9-933).

TEATRO BENAVENTE (Plaza Ruiz Zorrilla. Antes Plaza de Bilbao. Compañía Antonio Vico).—6,30 y 10,30: Amores y amoríos.

TEATRO CHUECA (Compañía de comedias Fifí Morano y Fulgencio Nogueras. Lunes popular. Butaca 0,75).—6,30 y 10,30: Los hijos de la noche.

VICTORIA (Aurora Redondo-Valeriano León).—6,30 y 10,45: ¡La luz! (9-9-933).

FRONTON JAI ALAI (Alfonso XI. Teléfono 16606).—A las 4. Primero, a remonte: Salaverría II y Abarisqueta contra Jurico y Errezábal. Segundo, a pala: Fernández y Quintana II contra Azurmendi y Begoñés.

CINES

ASTORIA (21370).—6,30 y 10,30: Tercera semana de Noche de gran ciudad (butaca, 2 pesetas; principal, 1).

AVENIDA (17571).—A las 6,30 y 10,30 (4 pesetas butaca): Estreno de la fantástica aventura argumentada por Edgar Wallace King Kong (con Fay Wray, Robert Amstrong, Sam Hardy y Bruce Cabot). Complemento de Charlot (programa especial Radio Sice).

BARCELO.—6,30 y 10,30: Una morena y una rubia (saladísima película madrileña).

CALLAO.—6,30 y 10,30: Queremos cerveza (Buster Keaton).

CINE ALKAZAR.—5, 7 y 10,45: El rey de los gitanos (opereta en español por Mojica y Rosita Moreno; éxito grandioso).

CINE DOS DE MAYO. — 6,30 y 10,30 (Lunes popular): Susan Lenox.

CINE GENOVA (Teléfono 34373).—6,30 y 10,30: Noticiario Fox número 1 B., Un par de focas (Zassu Pits y Thelma Tod) y Soy un fugitivo (Paul Muni y Glenda Farrell) (28-3-933).

CINE IDEAL (Cine sonoro). — A las 6,30 y 10,30: El divertidísimo vodevil ¡Ese sinvergüenza de Morán! (19-9-933).

CINE DE LA OPERA. — 6,30 y 10,30: Las dos huerfanitas (segunda semana de éxito) (3-10-933).

CINE DE LA PRENSA.—6,30 y 10,30: En nombre de la ley (por Gabriel Gabrio y Marcell Chantall; estreno).

CINEMA BILBAO (Teléfono 30796).—A las 6,30 tarde y 10,30 noche: Noche de fantasmas (4-9-933).

CINEMA ESPAÑA. — A las 5 y 10,15: La divorciada y Politiquerías.

CINEMA GOYA.—6,30 y 10,30. Lunes popular. Butaca, 0,75. Luces de la ciudad (5-4-931).

FIGARO (Teléfono 23741). — 6,45 y 10,45, Greifer entre estafadores de frac (estreno por Marta Eggerth y Hans Albers).

MONUMENTAL CINEMA. — 6,30 y 10,30, Hombres sin miedo.

PALACIO DE LA MUSICA. —6,30 y 10,30, Cabalgata.

PLEYEL CINEMA.—Temporada de actualidades, sesión continua; inauguración a las 4 de la tarde, France Actualités, Del Prado a la arena y Revista Femenina. Precio único, 0,75.

PROGRESO (73816). — A las 6,30 y 10,30, estreno de un programa doble M. G. M., Besos al pasar, por Norma Shearer, y El eterno don Juan, por Adolfo Menjou e Irene Dunne (12-9-933).

ROYALTY.—Sección continua de 6 tarde a 1,30 noche: Hacia la luz, por Marilyn Miller.

SAN CARLOS (Teléfono 72827).—A las 6,30 y 10,30, estreno, Emma (por Marie Dreissler) (26-7-933).

SAN MIGUEL.—6,30 y 10,30, El robinsón moderno (Douglas Fairbanks y María Alba). He aquí una película de Douglas, insistentemente pedida, de asunto moderno, sirviéndola de fondo el tropical maravilloso de los bellos mares del Sur... Un Robinsón a lo Douglas..., arriesgado..., dinámico..., que brinca..., ríe..., pelea..., captura "solo" tribus de salvajes..., domestica fieras..., las utiliza a su servicio..., y, por por fin, se regala con toda clase de comodidades modernas en una isla desierta... La soberbia fotografía y el maravilloso acompañamiento musical dan a la acción raro y cautivador colorido... Una superproducción auténtica, sin par para grandes y chicos..., para toda la familia (3-10-933).

TIVOLI.—A las 6,30 y 10,30, Titanes del cielo (con la escuadra aérea norteamericana) (18-4-933).

(El anuncio de los espectáculos no supone aprobación ni recomendación. La fecha entre paréntesis al pie de cada cartelera corresponde a la de la publicación de EL DEBATE de la crítica de la obra.)

CINEMA BILBAO
presenta mañana lunes una película de EMOCION..., INTRIGA... y MISTERIO...
GRAN EXITO DE RISA
Exclusiva ART-FILM

CINE SAN CARLOS
Mañana lunes, ESTRENO
E M M A
por MARIE DEISSLER
(Comedia sentimental)

CINE IDEAL
EL HOMBRE QUE SE REIA DEL AMOR
Adaptación de la novela de PEDRO MATA

AFIRMACIONES

II

El teatro tiene que aprender del "cine"

(Contestando a una carta)

Firmada por don T. Saralegui recibo una carta, demasiado extensa para recogerla en estas columnas, en la que se me dice en conclusión «que no es cierto que el teatro tenga nada que aprender del "cine", sino que la gente va al «cine» porque allí «se divierte» más que en otra parte. Como va también—continúa—a regocijarse algunas veces con las obras de Muñoz Seca. Mi médico me lo recomienda, que no busque emociones, sino que las rehuya. Y otros médicos también."

* * *

Yo no sabía—el señor Saralegui en su carta y otras personas que me han hablado lo dicen—que los médicos fuesen «enemigos del buen teatro», y menos aún propagandistas del señor Muñoz Seca y discípulos. Pienso que la risa excesiva causa mayor daño físico que otra diversión cualquiera, y sé de personas que han salido de un teatro de astracán molido el cuerpo, como los jugadores de fútbol después de un partido enconado.

Volviendo al «cine». ¿Cree mi comunicante que el público va al «cine» porque allí se divierte más que en parte alguna?

Recordaremos algunos títulos: «El destino de la carne». «...Y el mundo marcha». «Honrarás a tu madre...» «Muchachas de uniforme». «Remordimiento». «Las dos huerfanitas»... Callo la películas de la guerra que han llenado los «cines» desde el año 20. Y esas producciones truculentas y abominables como "M. (Un asesino entre nosotros)», y varias de este lamentable género, sin contar las innumerables cintas policíacas, de «gansters», etc.

¿A «eso» le llama mi comunicante un espectáculo divertido?

No. No ha meditado don T. Saralegui su carta.

El «cine» da a la pantalla más películas de asunto patético que cómico. Arriba están los títulos. No afirmo caprichosamente. Casi todas las películas mencionadas, de asunto dramático, cuando no truculento, se han proyectado semanas y semanas en «cines» rebosantes de público. Luego la gente no rechaza el drama en el «cine» «a pesar del consejo de su médico", y sí en el teatro. ¿Por qué?

El primer cuidado del empresario debe ser la selección de obras. Sin duda. Pero el empresario de teatro tiene tres cosas que aprender del «cine». Tres cosas, sobre todo: La presentación del espectáculo. La decoración exterior de su local. Y ésta: la forma de anunciar.

¿Cómo quiere competir un teatro de obras pobremente presentadas, de luz escasísima y anuncios nulos, con un «cine» inundado de claridad por millares de voltios, películas con decorados maravillosos y, por fin, con una publicidad costosa y llamativa? No hay competencia posible. El «cine» atrae y el teatro repele. El «cine» deslumbra, y el teatro semeja covachuelas tétricas.

El «cine» presenta espectáculos, y el teatro conflictos de camilla con brasero igual que en 1898.

¿Creen que basta abrir un teatro y decir: aquí está Maiquez resucitado para que la gente llene las localidades? A Maiquez le verán una noche, y después, si no se renueva y ofrece espectáculos —«espectáculos»—interesantes, le olvidarán.

El «cine» no traiciona a la época en que vive. Hace pocos días vimos una película de 1901 al lado de una de 1933. ¡Qué diferencia entre ellas! Diferencia de vestuario, ambiente, procedimientos, de todo. Como que hay treinta y dos años de distancia.

¿Y el teatro? ¿Qué diferencia hay entre el de 1901 y el de 1933?... Ninguna. Pues ése es todo el problema.

* * *

Una sola cosa alivia la situación de un espectáculo: modernizar lo externo. Siquiera lo externo.

Presentación.

Luz.

Publicidad.

Con esas tres cosas empezará a entrar la vida de hoy en los locales viejos y ternes de un gusto retrasado. Pero sobre todas las cosas, ésta: publicidad.

E.

Cervantes
Gran éxito de la compañía
MELIA-CIBRIAN
La comedia humorística
USTED TIENE OJOS DE MUJER FATAL
Todos los días, tarde y noche
Encargue ya sus localidades

Teatro Benavente
Compañía de ANTONIO VICO
Primera actriz: Carmen Carbonell de Vico
Hoy, tarde y noche
Gran éxito
AMORES Y AMORIOS
Presentada con toda modernidad

Compañía ANA ADAMUZ
ZARZUELA EL CIRCO DE LA VERBENA
Exito clamoroso
BUTACA, 2,50

Celestino Aguirresarobe, una de las primeras figuras del mundo artístico español, barítono de excepcionales cualidades, discípulo de Tabuyo y de Battistini, que reanuda su vida artística el próximo día 11, en Zaragoza

TEATRO BEATRIZ
EL DIVINO IMPACIENTE
de JOSE MARIA PEMAN

Bolsos o monederos

Sabido es que aun el más sencillo análisis psicológico de la mujer revela, en casi todos los casos, un apreciable factor de coquetería. Esta cualidad, propia de la débil mitad del género humano, bien encauzada, no creemos deba ser demasiado vituperada por nadie, pues servirá, entre otras cosas, de acicate para el que desee estar en posesión de la belleza y aun procure ésta por medios lícitos. Dejando a un lado la definición que de la belleza puedan dar otros escritores, aceptamos hoy la del admirable autor del libro de oro, que es la «Perfecta casada», para quien consiste la belleza, además de en la buena disposición de rasgos y figuras, en el aseo y limpieza personales. Pues dice que «aunque no es de las virtudes que ornan el ánimo, es fruto de ellas e indicio grande de la limpieza y buen concierto que hay en el alma, el cuerpo limpio y bien aseado», y que «es cuidado necesario para que se acreciente el amor de su marido». Esta belleza, por suerte, pueden alcanzarla todas las mujeres y en conseguirla deben esforzarse. La otra belleza, la de la buena proporción de los rasgos de la fisonomía, que es don natural, no puede adquirirse, pues se nace fea o hermosa. Verdad es que muchas mujeres procuran obtenerla por medio de los afeites y otros artificios. Ya lo reconoce Fray Luis de León cuando, afeando la conducta de las que no madrugan para trabajar, dice: «rodeadas de botecitos y arquillas, se están tres horas perfilando la ceja y pintando la cara y negociando con su espejo».

Si la discreción y el comedimiento son virtudes muy recomendadas, nunca convendrá tenerlas más presentes que en el uso de estos medios de belleza. Y sobre todo no se ha de olvidar nunca, lo que dice la Sagrada Escritura: «Como el sol que nace en las alturas del cielo, así el rostro de la buena adorna y hermosea la casa».

Pero es un hecho que la coquetería, de la que es muy difícil se despoje la mujer, y el innato deseo de agradar que la acucia de continuo, ha creado verdaderas necesidades para ella, que se traducen en objetos de los cuales no puede prescindir y que la moda, como es natural, se encarga de ofrecerle, variándolos según las reglas de su propio capricho. Objetos que hoy en día completan y realzan el atavío femenino.

Nos referimos a los bolsos o monederos. Ha llegado este objeto a ser tan inseparable de la mujer, que no es posible imaginarse a una señora, correctamente vestida fuera de casa, sin que la acompañe este adminículo. Podrá arguirse que en la vida actual, su uso es necesario, pues supondría gran imprevisión salir a la calle sin numerario y éste guárdanlo, precisamente, en los bolsos, junto con otras cosas de uso indispensable, como lo es, por ejemplo, el pañuelo. Pero pensamos que quienes de verdad manejan dinero son los hombres, y éstos, en la actualidad, no los usan. Antiguamente, sí; llevaban bolsas, de las que se servían en momento oportuno. Con una de ellas en la mano, además del tridente que le robó a Neptuno, se ha representado al dios del comercio y del robo. Y es causa de verdadero horror la contemplación de un hombre al que siempre pintan guardador de una bolsa: Judas el traidor. El que por treinta dineros vendió al que viste de lirios los valles y es delicia y embeleso de cielos y tierra.

Si los bolsos que usan las mujeres tuvieran por principal objeto guardar las monedas, no necesitarían ser de tan crecido tamaño. Pero es que sirven de arsenales, en donde se esconden los útiles de que se sirve la coquetería: espejos, perfumes, barritas de carmín, lápices de colores, tarros de sales, peine, junto con cuadernitos de notas, pañuelo... En alguna ocasión se ha comentado en la Prensa los innumerables objetos que llevan las señoras en sus bolsos y este asunto resulta tan interesante, que la inspección ocular del interior de esos objetos, pondría de manifiesto la personalidad de su poseedora, dándonos idea, respecto al orden y la limpieza, de los pensamientos y prácticas de la portadora. Esta personalidad empieza ya a manifestarse en la misma apariencia externa: La dama sencilla y modesta elegirá un bolso de dimensiones regulares y colores discretos, en tanto que la pizpireta y alegre, lo usará vistoso y llamativo, mientras que la persona ocupada y con asuntos, necesitará disponer de un bolso relativamente grande.

Las primitivas bolsas que se suponen usadas en tiempo de los griegos, fueron, probablemente, de piel, con forma alargada y estrecha. En los siglos XII y XIII se abrían y cerraban con cordones y pendían de la cintura, sobresaliendo por la riqueza y belleza de las mismas, las bolsas italianas de piel de jabalí. Se confeccionaban de forma lobulada y con adornos de cintas, cordones y complicadas pasamanerías, correspondiendo al siglo XIV las llamadas escarcelas. En el siglo XVI recibieron el nombre de «misterios», por las divisiones que adoptaron para guardar los útiles requeridos por la coquetería. Son de notar también como una especialidad, las llamadas «ridículos», tan usadas en España en los siglos XVIII y XIX, que estaban confeccionadas con telas bordadas y cierre metálico y cadenita o cordón para suspenderlas de la muñeca.

En la actualidad, los bolsos se diferencian por el fin a que se destinan; por eso los hay para el día o el deporte, la tarde y noche. Los primeros son bolsos prácticos y sencillos de colores discretos; los de tarde o recepción, admiten mayor fantasía y variedad de colores, y ahora se procura que armonicen con los guantes. En las casas de moda de Monte Carlo vemos algunos bolsos muy elegantes de piel de Suecia, combinados con terciopelo. Otros bolsos son también combinaciones de terciopelo y piel de serpiente, igualando, asimismo, con los guantes. El tamaño de estos bolsos es ahora más bien pequeño, pero los que tienen dimensiones más reducidas, son los elegantes y lujosos bolsitos para la noche. Se despliega en su confección la mayor riqueza, pues suelen ser bolsitas de tisú de oro o plata, o tejidos entramados de perlas o brillantes.

Monte Carlo, 1933.

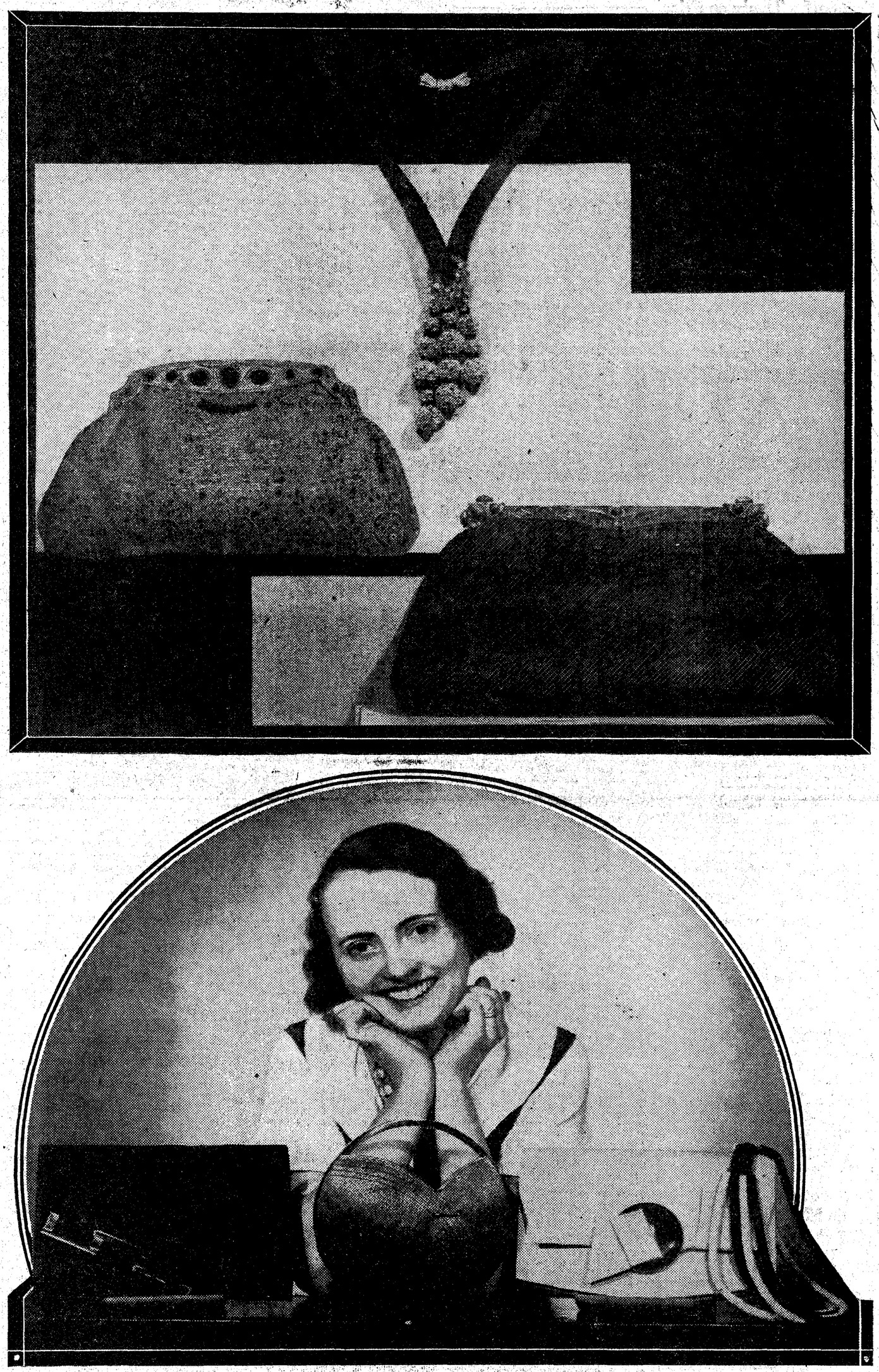

Tres modelos nuevos de bolsos. El de la izquierda, de antílope negro con banda de nervaduras y cierre de metal de colores. El del centro, para deporte, de piel labrada y asa también de metal coloreado, y el de la izquierda, de ante gris con hebilla de plata, atravesada por lazo de piel de ante. Junto a este último, lindo collar gris y azul con cierre de plata. Debajo: Lujosos bolsos para noche. En el plano superior, uno de tisú de oro viejo con boquilla cincelada guarnecida de rubíes. De otomán negro de seda al bies y boquilla también cincelada, adornada de piedras de coral, el del plano inferior. El collar, muy nuevo, de trencilla de seda negra y bonito colgante de "strass" (Fot. Vidal.)

Ultimo éxito editorial. El mejor libro de cocina de Europa "GUIA GASTRONOMICA", publicado por Academia Gastronómica de Madrid, precio 8 pesetas. Mañana, lunes, inauguración de (ROYAL ACADEMY) clases de "CORTE Y CONFECCION". El 16 octubre de las clases de cocina, etc. Cuando usted guste puede matricularse. Calle Recoletos, 14. Teléfono 58525.

RELOJERIA
GASCA
TETUAN, 24
Ved surtido y precios

LA COCINA

COMER, PERO COMER BIEN

Basta echarse a la cara un periódico o revista, para ver que de algún tiempo a esta fecha, se comenta la Gastronomía con especial interés; lo mismo sucede en familia y visitas. En donde hay dos mujeres hay un comentario a este arte, que debe mirarse con respeto y simpatía.

Diríamos que es una fiebre que ha entrado en España, porque en otros países más adelantados, hace muchos lustros que cultivan este arte con preferencia a otros; en escuelas e internados donde la alumna sale con diplomas, premios y mérito, una probable mujercita de su hogar.

No todas las personas saben comer. Hay quien saborea un sencillo filete hecho en su punto o unas patatas sabiamente guisadas, aun cuando se le sirvan en fígón sin importancia, sobre una mesa sin mantel y una vajilla rústica, y quien engulle sin pestañear triturando un pollo sin llegar a comprender cuál es su sabor y aroma, pero sí entiende que se lo presenta un criado de frac a toda orquesta.

Me dirijo a las futuras amas de casa, como igualmente a las que ya constituyeron su hogar.

La mujer española empieza a tomar en serio el arte de la cocina, que así puede llamarse, y comprende que una de sus virtudes es el arte de la mesa y de la cocina.

La mujer, por sus condiciones psicológicas, tiene que ser cada día más atractiva en su propio hogar.

No debe olvidar que mucho depende la felicidad de su administración y soltura en el cargo que representa, y que se substrae a una responsabilidad que contrajo al constituirse en la dueña de casa, en la mujer de su esposo, en la madre de sus hijos.

La alimentación es la base sobre la que ha de descansar la higiene del niño. Los demás cuidados, aun siendo también muy importantes, figuran en segundo término, porque siguiendo el niño un buen régimen de alimentación se nutrirá bien, su desarrollo físico se completará, pudiendo luchar, por tanto, con mayores probabilidades de éxito contra todas las causas de enfermedad.

Sólo hay que ver las fotografías que revistas extranjeras publican en los países más adelantados del mundo, en las cuales enseñan la base de la felicidad conyugal. En muchos de esos fotograbados, vemos a princesas y gente de todas clases sociales, preparando siempre algo práctico para la vida, y niños fotografiados que demuestran la robustez de sus músculos, dándonos ejemplo y enseñanza con los recetarios que publican; la manera de conservar la salud o adquirirla y evitar el desgaste de las energías, cosa que sucede cuando no se tiene una idea de lo que es un estómago bien administrado.

SAKUSKINAS (para té)

Para 30 piezas

Leche, 1/4 litro; agua, 1/4 ídem; harina de hojaldre, 200 gramos; mantequilla, 50; sal, 4; azúcar, 10; huevos, dos (100 gramos); levadura "Royal", 10 gramos (una cucharadita de café).

En una cacerola se pone la leche, el agua, mantequilla, sal y azúcar, se arrima al fuego, y cuando rompe a hervir se incorpora rápidamente la harina tamizada de antemano y puesta en un papel, con el fin de volcarla con más facilidad; se trabaja bien esta masa con una espátula de madera, y una vez compacta y muy fina se retira del fuego la cacerola, dejando enfriar la masa (la operación de incorporar la harina hasta que la masa quede fina, para poder retirar la cacerola, debe durar, escasamente, un minuto).

Una vez fría la masa se añade la levadura y un huevo, se mezcla bien con una espátula, hasta quedar bien incorporado, agregando el otro huevo y uniéndolo bien a la masa, como el anterior. Si la masa estuviera bastante espesa se añade una yema de huevo.

Se echa esta pasta en una manga de pastelería con boquilla rizada, número 12, se hacen unas rosquillas sobre unos papeles de barba, de ocho cm. de diámetro, embadurnados en aceite, y se reservan.

En una sarten se pone medio litro de aceite, se acerca al fuego, y una vez caliente se vuelcan sobre el aceite las roscas que formamos en los papeles, desprendiéndolas con la punta de un cuchillo, para no quemarse los dedos, se doran bien y se retiran, escurriéndolos en una rejilla.

Se bañan en una glasa al rom, y se sirven.

GLASA AL ROM

Azúcar glas, 150 gramos; clara, una; rom, una cucharada.

En un vol se pone la clara y el azúcar, y se trabaja bien (batiéndolo) con una cuchara de madera, y bien blanco (como un merengue) se añade el rom, procediéndose a bañar las Sakuskinas.

Si resulta algo espeso este baño, se aclara con un poco de agua templada.

J. SARRAU,
Director de
Academia Gastronómica.

CONSULTORIO DE HIGIENE Y TOCADOR

María Pilar (Zaragoza). — Sabañones rebeldes a todos los remedios. Simpática Pilarica zaragozana: ¿Cómo no vamos a tratar de evitar este año el que en sus bellas manos florezcan los sabañones, habiendo visto en su interesante carta reflejado su temperamento de artista? Esas sesiones de arte en que se reúnen cuatro amiguitas durante las veladas invernales para hacer buena música, formando entre ustedes un buen cuarteto, no deben verse interrumpidas por sus traviesos sabañones que la impiden acariciar las cuerdas de su violín.

Remedios, preventivos. Empezará usted inmediatamente a darse dos baños de manos mañana y tarde (bien calientes), con cocimiento de hojas de nogal. Se dará en seguida de cada baño un masaje con alcohol alcanforado. Por la noche, antes de acostarse, una buena fricción con glicerina, 50 gramos; agua de rosas, 50 gramos; tanino, 1 gramo. Se espolvoreará las manos seguidamente con Salicilato de bismuto, 10 gramos; almidón, 90 gramos. Otras noches, y cuando empiece el frío, dormirá con las manos envueltas en franela, empapándola en la siguiente fórmula: Alcohol, 70 gramos; tanino, 1 gramo; alcohol alcanforado, 30 gramos; tintura de árnica, 10 gramos; yoduro potásico, 4 gramos; láudano de Sydenam, 4 gramos. Por la mañana se lavará con agua bien caliente e inmediatamente una buena fricción con agua de colonia. Si por exceso de frío se hubiesen manifestado ya los sabañones, vaselina alcanforada, 45 gramos; borato de sosa, 5 gramos; bicromato de potasa, un gramo; aceite de álamo, 20 gotas; esencia de tomillo, 20 gotas. Pincelaciones tres veces al día con esta fórmula, llevando constantemente guantes de lana. Por si hubiese algún fondo escrofuloso sería muy conveniente para que desaparezca esa predisposición a los sabañones pasar los veranos largas temporadas en una playa, tomando baños de mar, pero como ahora no es cosa de "veranear", puede usted tomar al interior algún preparado a base de agua de mar, lodo y algas marinas, y con esto quedará usted libre este invierno de los molestos sabañones. Muy agradecido por esa propaganda tan decidida que hace de nuestro gran periódico.

Mari Luz (San Sebastián).—Todas esas desdichas que la ocurren en su cutis es debido a que sus poros están sucios. El colorete y los polvos se introducen en ellos y por más lavados con agua y jabón que se haga, nunca salen. Por esta razón recomendamos el remedio brujo de la mascarilla de caolín, que puede usted usar según instrucciones dadas en nuestro anterior consultorio. El caolín se puede encontrar en todas partes. Los ceramistas lo emplean para hacer sus pastas. El secreto del éxito con esta mascarilla está en que sea muy purificado y bien seco, y, sobre todo, en polvo finísimo impalpable. Así la pasta obtenida penetra por todos los poros. Para evitar las canas prematuras use lo siguiente: Jugo exprimido de cortezas verdes de nueces, 10 partes; alcohol, 90 partes. Déjese en maceración veinte días y filtrese. Antes de usarlo se lava el pelo con carbonato de sosa y después de bien seco se da la loción con un pincelito. El cabello se colorea, naturalmente, en castaño o negro. Para el brillo del pelo use vaselina líquida.

Amaya (San Sebastián).—¡Qué equivocación ha sufrido usted! En esta página no cultivamos el humorismo. Si tantos deseos tiene de "que salga su nombre en los periódicos", gástese unas pesetitas en publicidad.

Ana María.—Sabañones en la nariz. Esa rubicundez tan rebelde en invierno son verdaderos sabañones en la nariz y para prevenirlos hará usted lo siguiente: Tres veces al día se dará lociones tibias con cocimiento de hojas de nogal. Inmediatamente una untura de manteca de cacao, 40 gramos; aceite de almendras, 10 gramos; ácido nítrico, 50 centigramos, precipitado blanco, 30 centigramos; tintura de almízcle, 20 gotas. Para blanquear siga el procedimiento recomendado a Txindoki, en el anterior consultorio.

Lucerito (Paradaseca).—Depilatorio para quitar un mechoncito de pelos sobre la frente. Fórmula: Colofonia, 90 gramos; cera virgen, 10 gramos. Fúndase esta mezcla. Cuando empieza a enfriarse y se comprenda que aun estando líquida a semilíquida no quema la piel, se aplica sobre el mechón de pelos, se deja enfriar, y entonces se da un rápido tirón, que arrastrará todos los pelos tras de sí. El dolor es pasajero y si se hace con habilidad, es poco mayor que el producido con la pinza al depilar las cejas. Desde luego, el pelo vuelve a salir, pero es uno de los mejores procedimientos depilatorios.

Tres calamares en su tinta.—Contra los sabañones use el procedimiento de María Luz. Depilatorio muy bueno. Lea el recomendado a Lucerito. Durezas y callosidades en los pies. Baños calientes de los pies diarios, agregando una cucharada de los siguientes polvos: Jabón en polvo, 100 gramos; perborato de sosa, 25 gramos; ácido bórico, 25 gramos; esencia de acacia, 25 gotas. Para quitar las rojeces y pecas y poner el cutis fino, la mascarilla de caolín.

Una pueblerina (San Martín de los Herreros).—Manchas en el labio inferior. Manteca de cacao, 25 gramos; vaselina, 10 gramos; borato de sosa, 5 gramos; azufre, 2 gramos. Para darse esta fórmula mañana y noche. Contra el brillo del cutis y de la nariz: Lavados con agua templada bicarbonatada (una cucharada por litro de agua). Después los siguientes polvos. Talco, 80 gramos; óxido de cinc, 10 gramos; azufre, 2 gramos; subnitrato de bismuto, 8 gramos; esencia de rosas, 25 gotas.

Nemesio. — Para evitar esas manchas amarillas en la casa se da la siguiente pomada, dejándola secar: caolín, 4 gramos; lanolina, 10 gramos; glicerina, cuatro gramos; carbonato de magnesia, dos gramos; óxido de cinc, 2 gramos. Por las noches. Por las mañanas se lava con agua templada y después con agua oxigenada.

M. T. L. A.—¡Solamente quince años y ya con ese cutis tan averiadísimo!... Me dice usted que no le diga lo de otras y que estudie su caso. Todos los estudio, pero hay tantas analogías... ahora que para usted va una fórmula especialísima: Se lavará todos los días con la siguiente fórmula, que la dejará un cutis maravilloso... como el de esas amiguitas que usted envidia. Leche de almendras espesa, 300 gramos; borato de sosa, 3 gramos; naftalina, 10 gramos; esencia de mirbano, 2 gramos.

Uno.—Para evitar la irritación después de afeitarse. Emplee la piedra de alumbre, aplicándosela inmediatamente después de afeitarse. Luego se dará la siguiente crema: Lanolina anhídra, 125 gramos; agua destilada de rosas, 10 gramos; agua destilada de hamamelis, 65 gramos; mentol, 50 centigramos. Fúndase la lanolina, añádese el mentol y agréguense poco a poco las aguas destiladas hasta conseguir crema homogénea. Podrá usted afeitarse todos los días sin que se le irrite el cutis.

Antigua morena de Madrid.—Para quitar ese travieso bigotito use el depilatorio recomendado a Lucerito hoy. Uselo; y ya me comunicará su resultado. Un poquito doloroso es, pero queda mejor que con los depilatorios químicos.

Julia.—El mejor medio de aplicar la marcarilla de caolín es el indicado en el anterior consultorio. No se la seca pronto porque resultaba anteriormente pasta muy fluída. Hay que hacer una masa firme, y así se seca en veinticinco o treinta minutos. Con dos veces a la semana basta. Para quitar esas espinillas de espalda y pecho la misma mascarilla, es maravillosa.

Ana Solita. Mallorca.—Para sus quince abriles, poquitas cremas ni polvos. Nada más que limpieza de cutis por la mascarilla de caolín, que ya me da un poquito de apuro repetir tanto, ¡pero es que sus resultados son tan espléndidos! Y, sobre todo, que se trata de algo completamente inofensivo. Para que la crezcan las pestañas: cold cream, 10 gramos; naftol salol y lodol, un centígramo de cada uno. Para darse por las noches en cada ojo una pequeña cantidad, como el tamaño de un grano de trigo. Repartiéndolo bien por toda la raíz de las pestañas con un pincelito.

Admiradora de EL DEBATE. Piel seca con muchos picores y caspilla.—Lávese la cara todas las noches con agua de salvado tibia. Después se aplica esta fórmula, dejándola secar sobre la cara: azufre, glicerina, creta, agua de laurel, cerezo, alcohol rectificado. De cada cosa ocho gramos.

Un asturiano.—Si que es molesto eso que le ocurre. Lávese todas las mañanas con agua de rosas, alcohol, glicerina. De cada cosa 10 gramos; borax, cinco gramos. Después se fricciona con alcohol rectificado 80 gramos; alcohol de romero, 10 gramos; jabón, 40 gramos. (Mezclése.)

Blancófila. Poros anchos y brillantes.—Use el caolín para su limpieza, después tanino, dos gramos; alcohol, 100 gramos; titura de ratania, 10 gramos. Pincelaciones por la noche, dejándolo secar.

Marisabel. Manchas en la cara.—Siga el procedimiento recomendado hoy a Nemesio.

Giovineza.—Efectivamente, existe esa vitamina del crecimiento, pero no podemos dar su nombre, si no es particularmente. Con mucho gusto la complaceremos si nos da su dirección. Ahora bien; pasados los veintiocho años, los resultados son algo dudosos.

Una andaluza. San Sebastián.—En uno de nuestros artículos nos ocupábamos de lo perjudicial que es el agua sola para lavado de la cara. Para evitar ese cuarteado de la cara use lo recomendado hoy a M. T. L. A. Respecto al pelo, nos ocuparemos aparte de él extensamente. Para su hijo una fórmula de esos tónicos para el cabello que daré. El abuso del té, como de cualquier otro excitante como el café, alcoholes, etc., sí que puede marchitar su cutis. Ahora que esa sola tacita de las cinco puede usted usarla sin inconveniente alguno. No abuse del té, al que se muestra tan aficionada.

Luis Palacios PELLETIER

CENTRO DE ESTUDIOS UNIVERSITARIOS

El Centro de Estudios Universitarios establece la enseñanza completa de la Facultad de Derecho, con arreglo a los planes oficiales de las Universidades.

En el curso de 1933-34 funcionarán las siguientes cátedras:

Primer año.—Derecho Romano, Economía, Historia del Derecho.

Segundo año.—Derecho Canónico, Derecho Político, Derecho Civil General.

Tercer año. — Derecho Administrativo, Derecho Penal, Derecho Civil, primer curso.

Cuarto año. — Derecho Civil, segundo curso; Procedimientos judiciales, Derecho Internacional Público.

Quinto año.—Derecho Mercantil, Práctica forense, Derecho Internacional privado, Hacienda Pública, Filosofía del Derecho.

El curso empieza el 1.° de octubre.

MATRICULAS

Por cursos completos (tres asignaturas), 75 pesetas mensuales.

Asignaturas sueltas, 35 pesetas por asignatura.

Inscripciones e informes:

Secretaría del C. E. U., **Alfonso XI, 4, 4.° izquierda. De cuatro a siete.**

Anuncios por palabras

Hasta 10 palabras...... 0,60 ptas. Cada palabra más...... 0,10 " Más 0,10 ptas. por inserción en concepto de timbre.

ABOGADOS

SEÑOR Cardenal, abogado. Consulta tres-siete. Cervantes, 19. Teléfono 13280. (8)

JUAN Pulido. Consulta, seis-nueve noche. Augusto Figueroa, 4, principal centro. (5)

AGENCIAS

CERTIFICACIONES Penales, últimas voluntades, nacimiento. Andía. Farmacia, 6. (T)

DETECTIVES, vigilancias reservadísimas, investigaciones familiares, garantizadas. Instituto Internacional. Preciados, 50, principal. (5)

"VELOZ". Para gestión documentos y cuantos asuntos tenga que solventar. Blasco de Garay, 8. (T)

DETECTIVE diplomado. Todas misiones económicamente. Marte. Hortaleza, 116. Teléfono 44523. (5)

DETECTIVES particulares especializados informaciones reservadísimas, garantizadas, económicas. Argos. Fuencarral, 23, entresuelo derecha. (5)

ALMONEDAS

POR ausencia vendo todo piso, comedor, despacho, alcoba, tresillo. Ayala, 94. (8)

LIQUIDACION comedores, despachos, alcobas, armarios, sillerías, pianos, espejos. Traspaso comercio con edificio. Leganitos, 17. (20)

PLAZOS, veinte meses, sin fiador ni cuota de entrada. Muebles, camas, gramófonos, radio. Crédito Familiar. Preciados, 27. Teléfono 11957. (20)

LIQUIDACION muebles lujo, dormitorios, comedores, tresillos, estilo moderno, precios baratísimos por dejar negocio; liquidación verdad. Atocha, 27, entresuelo. (V)

SILLAS, 3,50; mesas, 18; camas, 20 pesetas. Todo muy barato. Casa Puente. Pelayo, 35. (V)

COMEDOR desde 125 pesetas. Marqués de Leganés, 5, esquina Ancha. (V)

DESPACHO español, 300 pesetas. Marqués Leganés, 5, esquina Ancha. (V)

MUEBLES Gamo. Los mejores y más baratos. San Mateo, 3. Barquillo, 27. (5)

COMEDOR, tresillo, alcoba, perchero, muchos muebles. Urge vender. Puebla, 4. (5)

MUCHOS muebles baratísimos. Marqués Leganés, 5, esquina Ancha. (V)

ALMONEDA comedor, despacho, tresillo, arañas, cuadros, porcelanas. Leganitos, 13. (8)

MARCHA urgente, preciosa alcoba, comedor, despacho, recibimiento, máquina coser, 3.900 pesetas. Teléfono 44497. (8)

¡ALMONEDA! Ficheros, plumas estilográficas, vitrinas, objetos arte. Puerta Sol, número 12. (4)

MUEBLES, piso palacio aristócrata, sólo hoy, mañana. Gómez Baquero, 31 (antes Reina). (2)

CAMA, colchón, almohada, 50; camas doradas, alcobas, comedores, sillerías varios estilos, infinidad de muebles. Luna, 13. (5)

CASA Trigueros. La más barata. Casa recomendada. Mesillas, 4; colchones, 8; sillas, 4; percheros, 15; lavabos, 17; mesas, 10; camas doradas, 36; plateadas, 36; comedores, 100. Luna, 27. (Frente Pizarro). (5)

POR renovación existencias, comedor, 300; alcoba jacobina, 375. Losmozos. Santa Engracia, 65. (8)

ALQUILERES

HOTEL Chamartín. Todo confort, tranvía, autobús; 425 mensuales. Teléfono 34859. (T)

MAGNIFICOS y económicos retratos de boda. Veronés, fotógrafo. San Bernardo, 42. (2)

CUARTOS, 55; áticos, 85; tiendas, naves. Ercilla, 19. Embajadores, 104. (2)

BONITO ático, 140-120-100, calefacción central, baño, ocho piezas. Metro Ríos Rosas. Tranvía, 17-45. Alenza, 8. (A)

HOTEL pleno campo, frente Ciudad Universitaria, cercado. Informes. Teléf. 16454. (2)

TIENDA amplia, sótano, propia bar, bodega. Avenida Pablo Iglesias, 58. (2)

EXTERIORES amplios, todo confort. Mediodía, 325-365. Luchana, 29. (2)

LISTA, 95, chaflán Francisco Silvela, cuartos exteriores espaciosos, ascensor, calefacción central. Autobús Lista, "Metro" Torrijos-Becerra. 28 y 32 duros. (6)

LOMBIA, 12, espacioso cuarto, calefacción, gas, baño, ascensor, 145. (5)

NAVES industriales nuevas, 100 a 400 pesetas. Irlanda, 17. Puente Toledo. (3)

TIENDAS casa nueva, dos huecos, sótano, patio, 25 duros, divisibles. Quiñones, 15. (A)

ALQUILO segundo, 8 habitaciones, casa nueva, rebajado, 24 duros. Andrés Borrego, 11. (10)

MODERNO cuarto, calefacción central, gas, baño, teléfono, 165. Velázquez, 69. (2)

EXTERIORES, mucho sol, baño, ascensor, 19, 22 duros. Cristóbal Bordiu, 33. (A)

CASA lujo. Cuartos todo confort, calefacción incluída, 40-48 duros. García Paredes, 80. Próximo Castellana. (11)

TIENDA propia peluquería, alquiler barato. Núñez de Balboa, 92. (10)

DESDE noviembre al 30 abril alquilo hotel Pozuelo Alarcón, 800 pesetas, gran jardín, amplias habitaciones, agua abundante. Quinta Florentina Aguirre, calle Caridad, 11. (5)

ESPACIOSO entresuelo para familia numerosa. Academia, Oficina, Consultorio médico. Teléfono 26828. (2)

PISO interior, 20 duros, Felipe V, 6, frente Teatro Opera. (2)

AMUEBLADO todos los adelantos, bien comunicado, precio módico. Hermosilla, 38. (T)

TERCERO, tres balcones, 125 pesetas; interiores, 75 pesetas, céntricos. Cruz Verde, 8. (E)

AVENIDA Peñalver, 19, cuarto vistas Víctor Hugo, vivienda industria. (E)

CONDE Xiquena, 13. Buen piso principal. (E)

ENTRESUELO y ático, todo confort. Arrieta, 14. (11)

PISOS, 15 piezas vista Retiro, Botánico, gas, calefacción central, ascensor, montacargas. Alcalá Zamora, 48, duplicado, junto a Espalter. (6)

70 pesetas, precioso exterior, 4 balcones, gas. Martínez Izquierdo, 10. ("Metro" Becerra.) (3)

PIANOS de alquiler, desde 10 pesetas mensuales. Oliver. Victoria, 4. (3)

BUENOS cuartos amueblados, varios precios. Velázquez, 69. Teléfs. 52643-50874. (2)

CUARTOS todo confort, calefacción incluída, 40-56 duros. Viriato, 20. (2)

PISOS, confort, amplios, rebajados. Príncipe Vergara, 8. Informes: Teléfono 12457. (T)

LOCAL espacioso, siete huecos, esquina, grandes sótanos. Príncipe Vergara, 8. Informes: Teléfono 12457. (T)

ALQUILO locales, propios depósitos, almacenes, talleres. Ronda Toledo, 34. (T)

SAN Sebastián. Se alquila, sin muebles, piso amplio, propio para verano, con vistas al mar. Razón: L. Olloquiegui. San Marcial, 18, segundo. San Sebastián. (T)

EXTERIOR soleadísimo, agua Lozoya, 14 duros. Santa Juliana, 6. (E)

PORVENIR, 4. Final Hermosilla, exteriores, 75 pesetas; ascensor, piso linoleum; interiores, 50 pesetas. (7)

INTERIOR claro, confortable. Paseo del Prado, 12. (5)

AMUEBLADO, hermoso piso tres baños, calefacción central, calle Jorge Juan, esquina Castelló; amplio, elegante, sanísimo. Teléfono 31278. (T)

EXTERIOR, interior, mucho confort, cinco habitables. Moya, 8. Plaza Callao. (T)

CIUDAD Lineal, hotel Giralda, calefacción, baño, campo tennis. Sánchez Díaz, 9. (T)

BONITOS cuartos alquílanse casa nueva, baño, económicos. Mediodía. Almendro, 6. (T)

CUARTO treinta y tres duros. Blasco Ibáñez, 57 (antes Princesa). (V)

DESEO amueblado piso tres alcobas, comedor, salón, baño, calefacción. Pequeña familia, 200-250 pesetas al mes. Massee. Pensión Mora. Paseo Prado, 32. (T)

PRINCIPAL, muchas habitaciones, económico, baño. Conde Aranda, 6. (T)

MATRIMONIO honorable alquila habitaciones todo confort, con, sin. Concepción Arenal, 3, quinto derecha. (T)

AUTOMOVILES

¡¡NEUMATICOS!! Accesorios ¡¡Para comprar barato!! Casa Ardid. Génova, 4. Envíos provincias. (V)

NEUMATICOS de ocasión. La casa mejor surtida. Santa Feliciana, 10. Teléfono 36237. Se garantizan las reparaciones. (21)

ALQUILER automóviles lujo, bodas, abonos, viajes, excursiones con autocar. Ayala, 13 moderno. (20)

"GARAGES Alvarez", Doctor Castelo, 10; Príncipe Vergara, 26; Bravo Murillo, 28. Jaulas desde 50 pesetas. Nave, 30. (T)

COMPRO ocasión Nash, 7 plazas, conducción, sin intermediarios. Mandar estos datos: número de motor, matrícula, kilómetros, caballos, cilindros, modelo, estado. Compro coche moderno Nash, que esté retirado por avería o accidentado. Precios y condiciones: Apartado 36. Irún. (T)

GARAGE dos camionetas, naves, tiendas, con, sin, vivienda. Embajadores, 104. (2)

ENSEÑANZA conducción automóviles, motocicletas, reglamento, mecánica, 50 pesetas. Vigilantes motoristas. Preparación completa programa. Alquiler motocicletas exámenes vigilantes. Escuela Automovilistas. Niceto Alcalá Zamora, 56. (2)

VENDESE cabriolet Peugeot, cinco caballos, 1.700 pesetas. Garage. General Pardiñas, 17. (2)

VENDO, cambio, Hispano-Suiza, baratísimo. Paseo Delicias, 15. Confitería. (23)

AUTOMOVILISTAS. Matriculación, transferencias, carnet, altas, bajas, tramitación rápida. Teléfono 22252. Eduardo Dato, 7. Ortiz. (5)

¡¡NEUMATICOS!! El más barato de España. Casa Codes. Carranza, 20. (21)

BUICK conducción, magnífico, calzado, barato. También cambiaría. Teléfono 21625. (5)

FORD, 8 cilindros, todo lujo, 13.000 kilómetros recorrido. Garage Central. San Bernardo, 122. (3)

ESCUELA Zacarías. La mejor. Garantiza obtención carnet. Luchana, 37, garage. (5)

ESCUELA chóferes "La Hispano". Conducción mecánica, Citroen, Ford, Chevrolet, Renault, otras marcas. Santa Engracia, 4. (2)

AUTOMOVILISTAS: Accesorios, lubrificantes, neumáticos, taller recauchutado. Marsan. Castelló, 14. Madrid. Tel. 56666. (T)

ANTES de comprar visite la exposición permanente Citroen de coches y camiones de ocasión, todas marcas, precios desde 1.750 pesetas. Plaza de Cánovas, 5. (16)

¡¡¡CUBIERTAS!!! Reparación y recauchutado garantizado. Especialidad gigantes Invar. Alberto Aguilera, 18. (3)

PARA garage, ofrécese encargado, hablando francés. Mecánico, conocimientos electricidad. Madrid, provincias. Marcos. Lista, 71. (T)

BALNEARIOS

SALUS. Baños medicinales, reumatismo. Plaza República, 1, frente a Palacio. (T)

CALZADOS

VICI. Zapatos económicos y elegantes, últimos modelos. Conde Romanones, 12. (21)

CALZADOS crepé. Los mejores; se arreglan fajas de goma. Relatores, 10. Teléfono 17158. (24)

COMPONED bien vuestro calzado. Augusto Figueroa, 22; junto al estanco. (T)

CALZADOS niño, señora, caballero, liquidamos por exceso existencias. Almacenes Serra. San Bernardo, 2. (7)

¡SEÑORITAS! Los mejores teñidos en bolsos y calzados, colores moda, alargados y ensanchados. "Ebrox". Almirante, 32. (24)

COMADRONAS

PROFESORA Mercedes Garrido. Asistencia embarazadas, económicas, inyecciones. Santa Isabel, 1. (20)

EMBARAZO, faltas menstruación, matriz. Reconocimiento gratuito, médico especialista. Hortaleza, 61. (2)

PARTOS Estefanía Raso, asistencia embarazadas, económica. Mayor, 40. (11)

PROFESORA partos, consultas embarazadas, faltas menstruación, médico especialista. Montera, 23. (16)

MARIA Mateos, profesora partos. Consultas, hospedajes embarazadas. Autorizada. Carmen, 33. Teléfono 26871. (2)

ASUNCION García. Consulta hospedaje autorizado. Contesto provincias. Felipe V, 4. Teléfono 11082. (5)

COMPRAS

TRAJES caballero, muebles, objetos, condecoraciones porcelanas. Paga increíblemente Darmán. Velázquez, 25. Teléfono 52743. (3)

COMPRO trajes caballero, muebles, porcelanas, pisos enteros. Recoletos, 12. Teléfono 55788. (3)

PAPELETAS del Monte y toda clase de alhajas. La Casa Central da mucho más Dinero que las demás casas. Postas, 7 y 9. (V)

ALHAJAS, papeletas del Monte. Paga más que nadie. Granda. Espoz y Mina, 3, entresuelo. (T)

ALHAJAS, papeletas Monte Casa Popular, da mucho dinero. Esparteros, 6. (V)

COMPRO alhajas, oro y buenos brillantes. La Esmeralda. Carretas, 39. (7)

PAGO extraordinariamente trajes, muebles, objetos, condecoraciones, máquinas coser, escribir. Teléfono 59852. Andrés. (3)

LA casa Orgaz: Compra y vende alhajas, oro, plata y platino. Con precios como ninguna otra. Ciudad Rodrigo, 13. Teléfono 11625. (2)

PARTICULAR compro muebles, ropas, objetos arte, libros. Teléfono 74743. Cuenca. (8)

PAGO verdaderos precios muebles, objetos. Adolfo. Teléfono 53968. (5)

COMPRO mobiliario, pisos enteros, sueltos, objetos. Hermosilla, 87. Teléfono 50981. (5)

TUBERIA Hierro, diámetro 250 milímetros, compraría. Apartado 12.124. (A)

COMPRO Pathé-Baby, ocasión. Teléfono 31965; mañanas. (A)

COMPRARIA enciclopedia Espasa completa, precio moderado. Teléf. 52003. (2)

PAGAMOS inmejorablemente muebles, ropas, trajes, alfombras, espejos lunas, porcelanas, oro, plata. Teléfono 12878. (4)

CASA Magro. Alhajas, escopetas, maletas, aparatos fotográficos, discos, máquinas escribir, coser, papeletas Monte. Fuencarral, 93. Teléfono 19633. (20)

COMPRO máquinas, para coser, escribir, aunque estén empeñadas Monte o casas de préstamos. San Joaquín, 8. Teléfono 24403. (8)

COMPRO lunas, cristales usados. Andrés Borrego, 13. Teléfono 27120. (4)

ALHAJAS, papeletas del Monte, escopetas, máquinas de coser y escribir. La Casa que más paga. Sagasta, 4. Compra-Venta. (2)

ALHAJAS, papeletas Monte, objetos oro, plata, antiguos y modernos. Pago todo su valor. Plaza Santa Cruz, 7, platería. (2)

COMPRO a particular mesa despacho, tresillo, fichero. Escribid: M. S. Prensa. Carmen, 16. (2)

CONSULTAS

ALVAREZ Gutiérrez. Consulta vías urinarias, secretas. Preciados, 9. Diez-una, siete-nueve. (5)

SECRETAS, urinarias, sexuales. Consulta particular, cinco pesetas. Hortaleza, 30; tardes. (5)

CURACIONES prontas, alivio inmediato. Venéreo, sífilis, blenorragia, espermatorrea, sexuales. Clínica especializada. Duque Alba, 10; diez-una, tres-nueve. Provincias correspondencia. (5)

DENTISTAS

ALVAREZ. Especialista dentaduras, precios económicos. Consulta gratis. Magdalena, 28, primero. (5)

DENTISTA Cristóbal. Plaza del Progreso, 16. Teléfono 90603. (T)

ENSEÑANZAS

AGENCIA Prado. Publicidad. Montera, 15. Admite anuncios para esta sección. (10)

ACADEMIA España. Cultura, Francés, Taquimecanografía, Contabilidad, Ortografía, Aritmética, Gramática, Dibujos. Señoritas, varones. Montera, 36. (21)

INSTITUTO Regina, Plaza Santo Domingo, 8. Bachillerato: comienza curso septiembre; gabinete ciencias Físicoquímicas-Naturales; profesorado licenciado, competentísimo. Comercio, Magisterio, Mecanografía, Taquigrafía, Contabilidad, Gramática, Ortografía, Francés, Inglés, Cultura general, 17 pesetas. Bancos, Oficinas, Teneduría libros. Manejo completo tres meses. Garantía enseñanza. (21)

NO emprendan ningún estudio sin consultar. Escuela Roly. Carranza, 8. (2)

INGENIERO Caminos. Preparaciones particulares completas. Ingenieros. Ayudantes. Iglesias. Núñez Balboa, 17. (5)

PROFESORA corte, lecciones económicas. Minas, 22 moderno. Teléfono 21331. (2)

ACADEMIA, Colegio Billa, primaria, bachillerato, comercio, mecanografía (alquilamos), taquigrafía, contabilidad, idiomas, dibujo. Fuencarral, 131, segundo (no confundirse). (T)

CALIGRAFIA, Ortografía, Gramática, Aritmética. Clases tarde, noche. Alvarez Castro, 16. (20)

ACADEMIA Anglada. Preparaciones prácticas, Bancos, escritorios, cálculos, idiomas, taquigrafía; señoritas, varones. Leganitos, 8. (3)

PROFESOR católico de Derecho. Señor Floren. Lagasca, 32. Teléfono 52242. (T)

PROFESORA francesa, lecciones y traducciones, económicas. Razón: Progreso, 9. Anuncios. (3)

BAILES sociedad, profesora cumbre, seria, joven, católica. Alberto Aguilera, 34. (4)

IDIOMAS. Alemán, Francés, Inglés, diaria, 25; alterna, 15 pesetas. Lista, 48. (T)

BACHILLERATO, diaria, domicilio, cincuenta pesetas. S. Dimas, 7, primero izquierda. (T)

IDIOMAS. Examine en cualquier librería eficacísimos Métodos "Parejo". Innecesario Profesor. (T)

COLEGIO - Academia Larrumbe. Castelló, 99. Todas enseñanzas. Seriedad, moralidad, reconocidas. (T)

PROFESOR oposición licenciado, ciencias, clase, facultad ingenieros, bachillerato. Ayala, 84 moderno, cuarto derecha. (V)

SEÑORITA francesa (París), diplomada, lecciones, enseñanza rápida. Alcalá, 98 moderno. (5)

SEÑORITA francesa, profesora colegio, da lecciones por la tarde. Príncipe de Vergara, 42. (5)

NECESITASE preceptora española, diplomada, interna, unos treinta años, preparar niños examen de bachillerato, francés perfección, cuidado y educación general. Indispensable referencias primer orden. Progreso, 9. Anuncios. (7)

MAESTRO bachiller, católico, da lecciones bachillerato. Plaza Dos Mayo, 4, primero izquierda. (T)

PROFESOR particular Matemáticas, preparación escuelas, bachillerato. Teléfono 59169. (T)

CLASES para señoritas. Francés, inglés, taquigrafía, cultura general. Honorarios módicos. Conde Duque, 5. (2)

TAQUIGRAFIA una hora y media diaria, quince pesetas; mecanografía ciega, rapidísima, seis y quince pesetas. Exito garantizado. Instituto Taquimecanográfico, especializado. Emilio Menéndez Pallarés, 4, principal (Fuencarral, 59). Teléfono 19414. (8)

PROFESOR alemán diplomado, mejores referencias. Génova, 10. Teléfono 42600. (E)

CLASES particulares. Matemáticas. Militar jefe Estado Mayor retirado. Ex profesor Escuela Guerra. Estada. Ferraz, 86, entresuelo. (16)

ALEMAN. Lecciones por profesor licenciado en Derecho Warlev. Martín Heros, 50. Teléfono 34402. (T)

SEÑORITA parisina, licenciada Sorbona, lecciones particulares francés. Pi Margall, 7. (2)

CORTE, confección, económica. Gratuita, no aprendiendo. Informes. Calle San Vicente, 8. (5)

SEÑORITAS, aprended pronto y bien corte, confección. Conde Romanones, 2. (5)

ACADEMIA Redondo. Conde Romanones, 2. Bachillerato, taquimecanografía, contabilidad, idiomas, cálculos, cultura general. (5)

PROFESOR, primaria y bachillerato, a domicilio, dedicando al alumno el tiempo que necesite. Informarán: Padilla, número 69, primero 5. (A)

TAQUIMECANOGRAFIA, castellano (Ortografía y análisis), francés, inglés, Aritmética. Precios módicos. Academia "Castilla". Imperial, 1 (plaza Santa Cruz). Teléfono 19828. (3)

¿DESEA aprender rápidamente a hablar el francés? Conversación francesa, profesor francés. Grupos particulares domicilio. Martín Heros, 80, segundo derecha. (V)

PROFESORA francesa, interna, Colegio, lecciones, traducciones, oficina. Francisco Giner, 21. (A)

SEÑORITA. Escuela Superior. Corte, confección. Verdaderamente seria. Garantizando enseñanza. Local dedicado exclusivamente para Academia. Fuencarral, 32. El Corte Parisino. Patrones. Preparaciones. Figurines. (10)

PROFESORA, lecciones particulares, precios módicos. Tutor, 7, segundo derecha. (10)

LECCIONES en alemán por extranjero, Gramática, Conversación, Traducción. Jorge Juan, 74, principal centro izquierda. (2)

CONTABILIDAD, cálculos, idiomas, preparación oficinas, traducciones. Precios módicos. Navas Tolosa, 4, segundo derecha (junto Callao). (2)

PROFESOR francés nativo, universitario, enérgico, enseña rápidamente personas necesitando dominar francés. Especialidad preparación candidatos diplomáticos. Traducciones, inclusive técnicas, rápidamente ejecutadas. Precios moderados. Preciados, 9. (2)

SEÑORITA parisina, diplomada, gran práctica, enseñanza señoritas, niños. Nina. Ferraz, 13. Avisos teléfono 50456; tres-cuatro tarde. (T)

PERITOS agrícolas. Clases particulares por ingeniero especializado. Exámenes septiembre ingresaron Escuela tres alumnos de cuatro prsentados. Informarán: Ruiz, 12, entresuelo. (E)

ENSEÑANZA taquigrafía oficial (curso seis meses, 25 pesetas). Teléfono 56484. (5)

APROVECHAD el tiempo aprendiendo Taquigrafía García Bote, taquígrafo del Congreso. (24)

CENTRO Cultural Residencia Estudiantes. Selecta, todo confort, inmejorable trato, estudios garantizados, bachillerato, comercio, plazas limitadas. Visitadlo. Carrera de San Jerónimo, 7. Madrid. (V)

COLEGIO de San Antonio. Dirigido por doctor don Pedro Serrano, presbítero. Primera y segunda enseñanza. Sección especial de señoritas y niñas. Labores. Internos, mediopensionistas, externos. Profesorado titulado. Amplios, higiénicos locales. Plaza del Carmen, 2. (21)

IDIOMAS. Inglés, francés, alemán, italiano. Profesor extranjero. Calle Apodaca, 9, primero. Teléfono 43488. (21)

COLEGIO de niños, niñas, párvulos, primaria, bachillerato. Clases nocturnas. Estrella, 3. (20)

SEÑORITA alemana católica, enseña idiomas, traducciones, correspondencia. Hermosilla, 84 moderno. (V)

ANALISIS gramatical, rapidísimo. Aritmética. Telégrafos. Correos. Marín. Claudio Coello, 65. (3)

CORTE, confección, cualquier estilo. Hágase sus vestidos al primer mes clase. Visite Academia. Lope Rueda, 18. (2)

SACERDOTE ofrécese particulares y domicilio, latín, griego, hebreo, francés, lógica, psicología, álgebra superior, bachillerato. Cisneros, 14, segundo izquierda. (T)

PROFESORA corte, diplomada, enseñanza rápida, clases particulares, generales. Olid, 6. (D)

PROFESOR Inglés Philips. Lecciones Ingenieros, Diplomáticos, bachillerato. Costanilla Capuchinos, 3. (10)

INGLESA (Londres), tres duros mensuales. Enseñanza rapidísima. Pi Margall, 11. (2)

NO emprenda ningún estudio sin consultar. Escuela Roly. Carranza, 8. (2)

¿PARA ingresar en Ministerios, Ferrocarriles y Banco España? Clases Ramos. Hortaleza, 110 moderno. (2)

PARISIEN. Lecciones individuales, colectivas. Traducciones copias. San Bernardo, 114, entresuelo. (2)

PROFESORA francesa (París), diplomada, da lecciones casa, domicilio. Torrijos, 37 moderno. (T)

ESPECIFICOS

TE Pelletier. Evita el estreñimiento, congestiones, vahídos, hemorroides, 15 céntimos. (9)

LOMBRICINA Pelletier. Purgante delicioso para niños. Expulsa lombrices, 15 céntimos. (2)

REUMA, curar los dolores, purificar vuestra sangre tomando Iodasa Bellot. Venta Farmacias. (22)

DENTICINA, primera, más antigua, 60 años, original Pablo Fernández Izquierdo. "El Niño" cura dentición. Laboratorio: San Justo, 5. Farmacias. (V)

GLUCOSURIA. Mejora el enfermo con Glycemal. Gayoso. Monreal. Fuencarral, 40. (T)

FILATELIA

DETALLAMOS, colección compramos, vendemos, cambiamos sellos para colecciones. Librería. Pozas, 2. (5)

LIQUIDO baratísimo Stock sellos. Fuencarral, 141 duplicado. "Pro Dir". (T)

FINCAS

Compra-venta

ORTIZ DE SOLORZANO y Pizarro. Agentes de préstamos para el Banco Hipotecario de España, Compra-ventas de fincas rústicas y urbanas. Luchana, 20. Teléfono 45350. Madrid. (T)

FINCAS rústicas y urbanas, solares, compra o venta "Hispania". Oficina la más importante y acreditada. Alcalá, 16 (Palacio Banco Bilbao). (3)

HOTELITO-sanatorio, todo confort, garaje, jardín, tranvía. Mitad valor. Facilidades. Colonias-Jardín. Pi Margall, 9. (2)

VENTA hotel, Goya, 62 duplicado, para particular, médico, consulado, notario. Precio muy arreglado. (11)

OCASION: Vendo casa céntriquísima, 300.000 pesetas. Renta líquida, 27.000. Apartado 12.215. (6)

COMPRO casa céntrica directamente propietario. Celenque, 1. Morcillo. (3)

GRAN nave para fábrica se vende. Apartado 10.070. (2)

VENDO casa 320.000 pesetas, buen sitio, toda alquilada, capitalizada renta neta 10 por 100, facilidades pago. Barbieri, 30. Belmont. Dos a cuatro. (16)

CASA hotel, dos plantas, calefacción, baño, 19.000 pesetas. Juan de la Hoz, 25. (T)

URGENTE por ausentarme Cuba vendo magnífica residencia mejor sitio Madrid. Superficie 62.000 pies; propia sanatorio o internado. Tasada 800.000 pesetas se da en "trescientas cincuenta" mil con grandes facilidades. A. Castilla. Príncipe, 14. (T)

PROXIMA Castellana, Banco 240.000, véndese 210.000, admitiría valores o crédito hipotecario, trato directo. Teléfono 45517; de 3 a 4. (11)

OCASION, vendo casa nueva, alquilada, renta 20.600, precio 150.000. Teléfono 36953; 6 a 8 tarde. Trato directo. (5)

FINCA rústica, permuto por casa. Juan Mena, 25, entresuelo. Cozar. (T)

CIUDAD Lineal, junto teatro, vendo hotel Bellavista, calefacción central, baño, garage, 35.000 pesetas. Teléfono 55173. (T)

FINCAS rústicas compro y cambio, por casas en Madrid. Brito. Alcalá, 94. Madrid. (2)

HIPOTECAS

RODENAS. Agente de préstamos para el Banco Hipotecario. Hortaleza, 80. (5)

EN primera hipoteca facilitaría dinero necesario. Teléfono 19498. 11 a 1. (3)

PRECISO 70.000 pesetas primera hipoteca hotel Villalba, nuevo; vale 350.000. Señor Cabezón. Príncipe, 14, segundo. (T)

DISPONGO de capital para hipotecas. Escribid a EL DEBATE 1.111. (T)

HAGO hipotecas rápidas con Banco, permuto fincas. Blanco. Dato, 10. Gran Vía. (5)

AL siete anual, Madrid, provincias. Hortaleza, 59. Díez, tres. Señor Ortuno. (V)

AGENCIA préstamos para el Banco Hipotecario. Ernesto Hidalgo. Torrijos, 3. (3)

HUESPEDES

PENSION Ibiza. Recomendable a viajeros, estables y familias. Peñalver 7, segundo izquierda. (20)

PENSION Domingo. Aguas corrientes, confort, desde siete pesetas. Mayor, 9. (20)

PENSION Elías, todo confort, cocina selecta. Alfonso XI, 4, tercero derecha. Palacio de EL DEBATE. (T)

PENSION Castillo. Arenal, 23. Católica, muy económica, calefacción. Teléfono 11091. (T)

VELANEANTES. En Sigüenza, Hotel Elías todo confort. Precios moderados. Sucursal de Hotel Central. Madrid. (21)

PENSION Sodova, dos baños, teléfono, ascensor, calefacción, precios módicos, dos amigos. Libertad, 12, tercero. (V)

PARTICULAR hermosa habitación económica, dos camas, dormir. Progreso, 7. Lechería. (7)

HERMOSAS habitaciones, todo confort, con. Fuencarral, 141 sencillo, tercero derecha. (D)

CASA particular, confort, calefacción, teléfono 52093, admitiría una, dos personas serias, estables. Francisca Moreno, 6, tercero izquierda, esquina Alcalá. (T)

HABITACIONES todo confort. Pensión Elisa. Gómez Baquero, 31 (antes Reina). (T)

NOVIOS. No olvidaros de hacer el retrato de recién casados. Veronés, fotógrafo. San Bernardo, 42. (2)

HOSPEDESE en Avenida Peñalver, 5. Pensión Pi Margall. Máximo confort. (2)

PARA caballero cédese habitación pensión casa particular. Cervantes, 44, segundo derecha. (2)

HOTEL 22 habitaciones, jardín, huerta, guardas, garages, 6.000 m., estanque 2,500 m., 125.000 pesetas. Moral-Zarzal. Razón: Martínez Campos, 13. (T)

PENSION El Grao. Confort todas habitaciones exteriores con aguas corrientes para estables desde 7 pesetas. Preciados, 11. (5)

DESDE 6,25 dos, 3,75 individual: vivir confortabilísimo, estables, estudiantes, familias, edificio nuevo, calefacción central; regiamente instalado, frente Palacio Prensa. H. Baltymore. Restaurant. Miguel Moya, 6, segundos. (5)

PENSION completa, cinco pesetas; habitación, dos. Paz, 7, tercero derecha. (V)

PENSION en familia. Reyes, 13. Carmen. (T)

GABINETE exterior, soleado, uno, dos amigos, con pensión. Santa Engracia, 18, primero. (D)

PARTICULAR, confortable habitación, calefacción, baño, teléfono. Covarrubias, 21. (D)

CEDO sala, gabinete, consulta, despacho, Teléfono. San Roque, 1, esquina Luna. (16)

CEDESE habitación soleada caballero, señora, dormir. Tutor, 7, segundo derecha. (10)

CEDESE gabinete uno, dos amigos. Fuencarral, 111 moderno, primero derecha. (8)

CABALLEROS estables, pensión cinco pesetas, teléfono, baño, calefacción. San Millán, 3, principal. (7)

GABINETE dos amigos, baño, calefacción. Tudescos, 1, segundo izquierda. (5)

EXTERIOR, confort, dos amigos, completa. Alberto Aguilera, 11, segundo derecha. (3)

PENSION Española. Hermosas habitaciones independientes, baño, teléfono, comida abundantísima, seis pesetas. Madera, 9. (2)

PENSION Arenal, seis pesetas. Mayor, 14, primero. (2)

DEPARTAMENTO dos habitaciones, elegante, todo sin estrenar, se cede a persona honorable, con o sin. Alcalá, 187, primero centro. (2)

BONITA habitación exterior, con, sin. Alvarez. General Arrando, 4, principal izquierda (Metro Chamberí). (T)

CEDO amplia habitación exterior para despacho o dos amigos. Barquillo, próximo Alcalá. Conde Peñalver, 18. Portería. (T)

HABITACION, con pensión, uno, dos amigos, confort. Metro Goya. Jorge Juan, 85, segundo derecha. (T)

HUESPEDES económicos. Leganitos, 25, entresuelo izquierda. (E)

SEÑORA, casa particular, cede habitación, baño, teléfono, calefacción. General Arrando, 24, entresuelo centro. (E)

BONITA habitación exterior con baño, 50 pesetas. Barquillo, 34, tercero. (E)

FAMILIA honorable alquila exterior uno, dos amigos, con. Pelayo, 26, comestibles. (E)

BUSCAMOS en casa particular, únicos huéspedes, dos habitaciones o grande por dos, confort moderno, céntrico, ambiente tranquilo, eventualmente interior buena luz. Derecho poca cocina. Escribid con precios: DEBATE, número 34.041. (T)

PENSION Villoslada, habitaciones amigos matrimonio. Hileras, 10, principal. (5)

HERMOSA habitación, vista jardín, económica. General Porlier, 32, bajo D. (T)

PARTICULAR, casa seria, habitaciones confort, teléfono, estable. Avenida Dato, 10, tercero 3. (4)

AGENCIA Prado. Publicidad. Montera, 15. Admite anuncios para esta sección. (16)

HABITACIONES todo confort, desde 12,50 completo. Plaza Cortes, 4. Palermo. (V)

RESIDENCIA Hogar Señoritas, dirigido familia distinguida. Atocha, 4 duplicado. (3)

PROXIMO Facultad Medicina, pensión económica, buena comida. Plaza Jesús, 6, primero derecha. (T)

ALQUILO gabinete exterior, económico. Argensola, 3, principal. (T)

PENSION económica, calefacción, baño, ascensor. Teléfono 43172. (2)

PENSION todo confort, hermosas habitaciones individuales, dos amigos. Eduardo Dato, 25, primero A. (2)

PENSION, 6,50, todo comprendido, baño, excelente comida, estudiantes estables. Fernando VI, 17, tercero D. (E)

PENSION Vizcaína, precios módicos. Plaza Santa Bárbara, 4, principal. (E)

FAMILIA admite huésped, dos amigos rebaja. Lope Rueda, 13, tercero derecha. (E)

PENSION La Purísima. Todo confort, desde siete pesetas, trato esmerado. Conde Romanones, 9. (5)

CEDEN habitación. Carrera San Jerónimo, 31, segundo, ascensor. (A)

PARTICULAR admitiría, uno, dos amigos, con o sin. Casa moderna, baño, ascensor, calefacción central. Mendizábal, 77, entresuelo derecha. (9)

PENSION Gras. Matute, 11. Exteriores, comida sana. Precios muy económicos. (T)

IZURA, pensión desde 12 pesetas. Valverde, 1, edificio teatro Fontalba. (T)

HABITACION, pensión completa, calefacción, baño, teléfono. San Jerónimo, 19, segundo. (T)

FAMILIA desea estudiante, pensión completa, 6,25; baño, calefacción, ascensor. Hermosilla, 65 moderno, tercero derecha. (T)

PENSION Nuestra Señora de la Antigua. Habitaciones matrimonio, dos amigos, estables, calefacción, cocina bilbaína. Paseo Prado, 12, primero izquierda. (23)

PENSION Cantábrico. Cambio de dueño, grandes reformas. Recomendable por su excelente trato. Pensión completa, desde 8 pesetas. Cruz, 3. Toda la casa. (21)

PENSION "Costa Azul". Recomendable por su seriedad, confort y buena mesa, entre las mejores de Madrid. Eduardo Dato, 27, primero C. (T)

RESIDENCIA Internacional de señoritas. Pensión completa desde 175 pesetas. Mayor, 85. Directora: doctora Soriano. (10)

PENSION Areneros. Casa confortable. Estables, matrimonios, familias, desde 7,50. Alberto Aguilera, 5. (8)

ADMITIRIA huésped extranjero, calefacción, baño. Velázquez, 69, bajo centro derecha. (2)

COLINDANDO plaza Callao, pensión Ferrol. Familiar. Miguel Moya, 4, tercero derecha. (2)

COLINDANDO Gran Vía, pensiones céntricas, desde 7 pesetas. Miguel Moya, 4. Concepción Arenal, 3. (2)

HABITACION exterior, dos amigos, todo confort. Alenza, 3, piso segundo derecha (próxima "Metro" Ríos Rosas). (T)

HABITACION uno, dos amigos, exterior, confort. Mayor, próximo Sol. Teléfono 22133. (A)

PENSION Gredola (antes Gredos). Precios económicos. Teléfono 15303. Pontejos, 2, tercero. (23)

PENSION Torio. Viajeros, próximo Sol. Gran Vía. Teléfono. Carmen, 31. (20)

CARDENAL Cisneros, 51, principal; familia, uno, dos amigos, baño, calefacción, mucho sol. (8)

JUSTO. Jardines, 21, 30 comidas, 37,50, 45, pesetas. Comida sana, abundante. (3)

SIETE pesetas, pensión, teléfono, baño, calefacción. Plaza San Miguel, 7, cuarto izquierda. (2)

ALQUILO habitación a caballero. Travesía Horno Mata, 5, primero. (2)

HABITACION con, individual, amigos, calefacción, teléfono. Gaztambide, 8, segundo izquierda. (2)

CATOLICA Residencia Señoritas, cerquísima Universidad, Instituto, Gran Vía; gran confort, pensión completa, incluído idioma inglés, 6 pesetas 50 céntimos. Informes e inauguración, el 12 octubre. (De 11 a 1, de 3 a 6.) Teléfono provisional 40221. (T)

FAMILIA honorable, reducida, ofrece habitación exterior, confortable, único. Princesa, 65. (T)

LIBROS

"ORTOGRAFIA Bullón". Obra maestra, premiada, insuperable, verdadera filigrana pedagógica. Librerías. (T)

ORTOGRAFIA intuitiva por gráficos. Ortografía sin gráficos, no es Ortografía. (16)

JUVENTUDES catecismo, pedid libros actualidad, propaganda. Librería Religiosa. Carmen, 14. (V)

ENCICLOPEDIA Espasa nueva, todo lo publicado pesetas 1.700. Tenemos tomos sueltos. Claudio Moyano, 24. Canales. (T)

TAQUIGRAFIA F. Gómez, la más breve, más clara y más completa. Librerías y autor. Cabeza, 14. M (V)

"CARTILLA de Automóviles", segunda edición. Funcionamiento, manejo, averías del automóvil moderno. (6)

MAQUINAS

MAQUINAS escribir, coser, "Wertheim". Reparaciones, abonos. Casa Hernando. Avenida Conde Peñalver, 8. (21)

CASA Ygea. Concesionaria. Exclusiva máquina escribir "Regina". Superjoya técnica moderna. Montera, 29. (T)

CASA Ygea. Academia de Mecanografía, amplios salones, máquinas superiores. Montera, 29. (T)

CASA Ygea. Gran taller de reparaciones, abonos de limpieza. Montera, 29. (T)

CASA Ygea. Venta de máquinas reconstruídas todas marcas. Montera, 29. Sucursal: Cruz, 16. (T)

CASA Ygea. Venta máquinas ocasión, porcedentes cambios. Montera, 29. Sucursal: Cruz, 16. (T)

CONTINENTAL. La máquina de escribir más perfeccionada, sólida y duradera. Contado. Plazos. Alquiler. Concesionarios: Maquinaria Contable. Vallehermoso, 9, teléfono 42787. (3)

OCASION: Las mejores máquinas Singer, garantizadas. Cava Baja, 26. (V)

MAQUINAS Singer. El mejor taller de reparaciones. Cava Baja, 26. (V)

MULTICOPISTA Rotativo "Triunfo", copias perfectísimas, económico. Casa Morell. Hortaleza, 23. (21)

MAQUINAS escribir reconstrucción esmerada, esmaltándolas a fuego. Abonos mensuales de limpieza domicilio. Casa Americana. Pérez Galdós, 9. (T)

MODISTAS

MARIE. Alta costura, vestidos, abrigos, admite géneros. Marqués de Cubas, 3. (5)

PELETERIA, hace reforma. Venta pieles, desde peseta. Inmenso surtido. Bola, 13. (8)

MODISTA domicilio, 3 pesetas; casa, desde 10. Teléfono 77102. (11)

ANTIGUA oficiala Paraíso, económica, domicilio, avisos tiempo. Los Madrazo, 9. Josefina. Buenos informes. (T)

MODISTA económica, prueba a domicilio. María Urquijo, 3, principal centro. (E)

MODISTA buena, económica, solicita trabajo particulares, comercio. Lagasca, 119. (T)

MUEBLES

MUEBLES y camas, todo nuevo, precios muy baratos. Torrijos, 2. (23)

NOVIAS: Duque de Alba, 6. Muebles baratísimos. Inmenso surtido en camas doradas, madera, hierro. (24)

MUEBLES, camas doradas, sastrería, tejidos, 10 meses plazos. San Bernardo, 89. (22)

GRAN Bretaña, Camas y muebles. Plaza de Santa Ana, 1. (T)

MAGNIFICOS y económicos retratos de boda. Veronés, fotógrafo. San Bernardo, 42. (2)

OPTICA

GRADUACION de la vista gratis. Técnico especializado. San Bernardo, 2. (5)

GRATIS graduación vista, procedimientos modernos, técnico especializado. Calle Prado, 16. (11)

OPTICAS Arnau. Proveedor clero, Ordenes religiosas, 15 por 100 descuento, graduación vista gratis, personal competente. Plaza Matute, 4; Conde Romanones, 3. Madrid. (V)

PELUQUERIAS

¡ATENCION! Proyección de cine gratuito. ¿Que dónde es? En la peluquería de señoras Hernández. San Bernardo, 30. (4)

JULIA. Permanente incomparable, todo incluído, 10 pesetas. General Arrando, 3. (E)

PRESTAMOS

NECESITO, capitalistas, urbanas rentando, Madrid. Señor Cabezón. Príncipe, 14, segundo. (T)

RADIOTELEFONIA

RADIO, reparaciones, garantizadas. Nacional Radio. Desengaño, 2. Especialistas aparatos americanos. (5)

SASTRERIAS

SASTRERIA Reguero. Hechura fina traje o gabán, 55 pesetas. Príncipe, 7, entresuelo. (T)

GABARDINAS impermeabilizadas, 75 a 125 pesetas. "Pac". Rosalía Castro, 19. (T)

TRAJES medida, grandes novedades, precios ventajosos. "Pac". Rosalía Castro, 19. (T)

GABANES, pluma, estambre y Cheviot novedad. "Pac". Rosalía Castro, 19. (T)

SASTRE ex cortador de Míster John Roberts. "Pac". Rosalía Castro, 19. (T)

TODA clase artículos sastrería y confecciones. "Pac". Rosalía Castro, 19. (T)

SOMBREROS últimas novedades, gorras y boinas. "Pac". Rosalía Castro, 19. (T)

REFORME sus sombreros en "Pac" quedan nuevos. Rosalía Castro, 19. (T)

CASA "Pac". Rosalía Castro, 19 (antes Infantas), frente Gran Vía. (T)

HECHURA traje o gabán, 40 pesetas, vuelta, 25. Arrieta, 9. (23)

SASTRERIA Filgueiras. Hechura traje, gabán, 55 pesetas. Hortaleza, 7, segundo. (24)

TRABAJO

Ofertas

PAGO buenos sueldos, representándome, trabajándome (localidades provincias). Apartado 544. Madrid. (5)

FACILITAMOS trabajo provincias, Barcelona, Valencia, Zaragoza, Valladolid, Ciudad Real, Sevilla, personas sepan leer. Buen sueldo. Detalles gratis. Apartado 6.026. Madrid. (5)

MUCHACHA para cuerpo de casa se necesita. Antonio Maura, 15. (T)

NECESITAMOS representantes provincias para barnices pinturas, acreditada fabricación inglesa. Depósito España. Escriban Lista Correos. Reyna. (A)

EMPLEO fijo para sacerdote, sueldo 300 pesetas, fianza 4.000. Príncipe, 14, segundo. Lunes: 7 a 9. Monfort. (V)

COLOCACIONES diversas gestionamos rápidamente, servidumbre, personal informado. Marte. Hortaleza, 116. (5)

COLOCACIONES particulares, administradores, cobradores, mecanógrafos, ordenanzas, porteros, 16.000 colocados. Costanilla Angeles, 8. (5)

CAPITALISTA necesito disponga ocho mil pesetas que administrará él mismo, explotar importantísima exclusiva. Duplicará capital pocos meses. Escribid señor Sastre. Mendizábal, 10. (T)

ASUNTO fácil, rendimiento, precísanse agentes. Príncipe, 14, 3-5 tarde, mañana. (T)

OFRECESE empleo con sueldo y beneficios a socio colaborador de ingeniero constructor, que interese 25.000 pesetas metálico o valores negocio de rendimiento. Escribid: Ingeniero. La Prensa. Carmen, 16. (2)

ASUNTO serio, periodístico, en marcha, ofrezco colaboración persona joven aporte pequeño capital. Por carta: R. Ch. Sandoval, 2, bajo izquierda. (T)

Demanda

FARMACEUTICO joven, católico, ofrécese regente o despacho. Dirigirse apartado 4. Tánger. (T)

DONCELLAS, cocineras, niñeras, amas, nodrizas, etcétera. Facilitamos informadas. Agencia Católica Hispanoamericana. Fuencarral, 88. Teléfono 25225. (5)

LEVANTAMIENTOS y confección de planos. Señor Vigara. Francisco Navacerrada, 18, segundo. (T)

SACERDOTE titulado ofrécese lecciones, administrador, secretario particular. Teléfono 35331. (T)

MECANOGRAFA trabajos particulares económicos, rápidos, esmerados. Madera, 22, primero derecha. Justis. (T)

CONTABLE ofrécese, conociendo mecanografía, correspondencia. Modestas pretensiones. Escribid: DEBATE 35.281. (T)

INSTITUTRIZ extranjera, seria, francés, inglés, alemán, piano (hablando español), ofrécese a familias. Preferible provincias, viajaría. Inmejorables referencias. Demandas escritas: Extranjera. Montera, 15. Anuncios. (16)

SEÑORA joven con diploma farmacéutico y larga práctica, conoce a fondo la propaganda científica de específicos extranjeros, dominando cinco idiomas, solicita ocupación adecuada. Excelentes referencias. Escribid "Alor". Eduardo Dato, 7. (V)

JOVEN licenciado en Leyes, carrera brillantísima cursada en la Universidad de Deusto, desea colocarse, pocas pretensiones. Traduce francés. Escribid: DEBATE, 5. (T)

OFRECESE asistenta diaria, sabiendo cocina. Teléfono 41830. (2)

CHOFER católico, absoluta confianza, ofrece "taxi" nuevo, todo confort, para abonos, viajes, servicios. Teléfono 54775. (T)

SEÑORA distinguida, poseyendo cuatro idiomas, daría clases niños mayores, preparación exámenes, traducciones, referencias inmejorables. Teléfono 24934. (T)

ASISTENTA formal ofrécese lavar, plancha, repaso y cocina. Gravina, 27, segundo. (T)

OFRECEMOS buenas nodrizas, gallegas, asturianas. Toledo, 3, primero. Teléfono 23480. (5)

PROFESORA taquigrafía económica, casa, domicilio, señorita Villasana. Infantas, 23. (D)

SEÑORITA buena presencia se ofrece ayudanta dentista, con práctica. Fernández de los Ríos, 36, primero derecha exterior. (E)

SEÑORA educada ofrécese acompañar tardes señora, señoritas. Razón: San Bernardo, 14, principal izquierda. (2)

OFRECESE cocinera, doncella, señorita española y francesa para niños. Centro Católico. Eduardo Dato, 25; 26200. (T)

A. Católica ofrece cocinera, doncella alemana, chica para todo, ama seca, señorita niños. Larra, 15; 15066. (3)

TRASPASOS

TRASPASASE negocio electricidad, treinta años existencia. Apartado 10.070. (2)

VARIOS

JORDANA. Condecoraciones, banderas, espadas, galones, cordones y bordados de uniformes. Príncipe, 9. Madrid. (23)

TRANSPORTE en buenos camiones desde Madrid y sus alrededores a Burgos, Vitoria, San Sebastián, Pamplona, Logroño, Bilbao, etc., se hacen en buenas condiciones. Dirigirse a don Leoncio Garmendia. Cegama (Guipúzcoa). (T)

BAULES, maletas, cajas viajantes, arreglo. Luis Vélez de Guevara, 4. (21)

ATENCION. No componer vuestras alhajas sin pedir precio. Fuencarral, 12, portal. (5)

CALLISTA cirujana, Peña, practicante. San Onofre, 3. Teléfono 18603. (3)

PIANOS alquiler, plazos, siete pesetas. San Bernardo, 1. (7)

CORRECCIONES nariz, desaparición arrugas, cicatrices, reducción pechos. Gratis. Toledo, 46. (6)

PELETERA económica, arreglo abrigos todas clases de pieles. Montserrat, 18, ático B. (5)

CASA Jiménez. Aparatos fotográficos, cinematográficos, objetivos, alhajas, relojes, mantones Manila, artículos regalo y fantasía. Alquiler velos novia. Mantones Manila, mantillas, peinas. Preciados, 56. (21)

CABALLEROS estables, pensión 5 pesetas, teléfono, baño, calefacción. San Millán, 3, principal. (7)

500 a 5.000 pesetas garantizadas producen buena renta mensual. Administración: Caballero Gracia, 20 moderno. (A)

EL mejor y el mayor "stock" en discos de todas las marcas lo encontrará en Aeolian. Peñalver, 22. (V)

NADIE como Aeolian en precios, calidad y condiciones. Aeolian. Peñalver, 22. (V)

CIRUJANO, callista. Cano. Abonos, tres pesetas. Manicura, 2. Mayor, 17, moderno. Teléfono, 25.628. (20)

CAFES. Tueste natural, estilo cubano; todos los días. Manuel Ortiz. Preciados, 4. (20)

SI a usted le gusta tomar buen café, cómprelo en casa de Manuel Ortiz. Preciados, 4. Preciados, 4. Preciados, 4. (20)

CHOCOLATE con nueces, avellanas y almendras, una peseta paquete. Manuel Ortiz. Preciados, 4. (20)

TRABAJOS multicolores baratísimos, direcciones para propaganda. Fuencarral, 141 duplicado. "Pro dir". (9)

HAGASE buen mecanógrafo en 80 horas, comprando tratado mecanográfico "Fanta", 5 pesetas. Pedidos: Alcalá, 104. Teléfono, 55755. Provincias, reembolso, 5,50. (5)

¡EXITO enorme! "Arte de bailar en ocho días", dos pesetas. Provincias, 2,50. Librería Fe. Sol, 15. (2)

PATRONES. Preparaciones suprema elegancia por profesora diplomada. Mayor, 66, moderno. (T)

PIANOS, alquiler, 8 pesetas mensuales. Unica casa. Fuencarral, 23, entresuelo. (T)

TALLER peletería M. Catalán, ex cortador casa Revillon de París. Confección, reforma toda clase prendas piel. Pi Margall, 5, entresuelo. (4)

LEVANTAMIENTOS y confección planos, telas vegetales, baratísimos. Tordesillas. Narváez, 13. (6)

REGADORES, poceros, botas 33 y 15 pesetas. Tres Cruces, 9. Madrid. (5)

PINTOR económico, facilidades de pago. Roldán Hermanos. Teléfono 75018. (A)

ARREGLO camas hierro, metal, colchones, sommiers. Teléfono 72826. Casa Puente. (5)

VENTAS

URGENTE todo piso, comedor, alcoba, despacho, tresillo, dormitorio, gabinete Rolaco, máquina coser. Absténganse negociantes. Marqués del Duero, 6, bajo izquierda. (5)

ARMONIUMS, pianos, ocasión, contado, plazos, alquileres. Rodríguez. Ventura Vega, 3. (24)

TOLDOS. Lonas. Saquerio. Imperial, 6. Teléfono 16231. Madrid. Remito muestras. (V)

CAMAS. Fábrica La Higiénica. Nuevos precios. Nuevos modelos. Bravo Murillo, 48. (5)

CAMAS, muebles a plazos. El Louvre. Roberto Castrovido, 4. (3)

CANARIOS flautas, en todo su canto, baratísimos. "Pajarería Moderna". Conde Xiquena, 12. (24)

URGENTISIMO, muebles heredados, baratísimos, dos días. Gravina, 22. (3)

TESTAMENTARIA, comedores, despacho español, objetos, cuadros, cama plateada, radio Esteve Verner. Velázquez, 25. (3)

MAQUINAS de escribir, sumar, calcular, contabilidad y facturar, nuevas y seminuevas, de las mejores marcas. Accesorios. Contado. Plazos. Alquiler. Importadores directos: Maquinaria Contable. Vallehermoso, 9. Teléfono 42787. (3)

PIANO Chassaigne Fréres, seminuevo, urge, barato. Mañanas, de 9 a 11. Fernando VI, 23, tercero. (T)

HERMOSO coche niño "Medel". Lagasca, 32. (T)

GALERIAS Ferreres. Echegaray, 27. Cuadros decorativos, cuadros colecciones, cuadros Museos, cuadros religiosos. Exposiciones permanentes. (T)

CUADROS, antigüedades, objetos de arte. Exposiciones interesantes. Galerías Ferreres. Echegaray, 27. (T)

VENDENSE muebles ocasión, buenos, baratísimos. Ver es creer. Pelayo, 5. (21)

VENDO peso objetos plata ley; compro alhajas. Almirante, 8. Platería. Teléfono 14553. (3)

OBJETOS de dibujo, artículos de pintura, escritorio. Carmen, número 36. Teléfono 25922. (E)

FAROLES y candelabros cementerio, gran surtido. Ferretería Lamberto. Atocha, 41. (21)

CANARIOS flautas superiores, gatitos Angora, perritos lulús blancos, loros y monos. Cuesta Santo Domingo, 17. Pajarería. (2)

MONTANO. Pianos de esta incomparable marca. Calle San Bernardino, 3. (10)

FONO automático tocando 30 discos por las dos caras, accionando por moneda, gran potencia, hasta cuatro altavoces. Cambios, plazos, alquileres. Aeolian. (V)

CAMAS esmaltadas lavables, somier acero, colegios, internados. Precios fábrica. Torrijos, 2. (23)

ABRIGOS pieles para señora y caballero, se liquidan. Leganitos, 1. (20)

COLCHONES, buena lana, todos tamaños, desde 27 pesetas. Espíritu Santo, 24. Tienda. (T)

ESTERAS, limpiabarros, medidas para "autos" y portales. Precisosos tapices coco. Hortaleza, 76. ¡¡Ojo, esquina Gravina!! Teléfono, 14224. (5)

CERRADURA inviolable de seguridad patentada, garantizada. Cañizares, 1. Teléfono, 25300. (5)

UNDERWOOD, como nueva, vendo, 500 pesetas. Marqués de Cubas, 8. (8)

GUITARRAS, bandurrias, laúdes, violines, acordeones, plazos, cinco pesetas. San Bernardo, 1. (7)

VENDO en 150.000 pesetas negocio industrial, céntrico; renta anual garantizada, 36.000 pesetas. Doy facilidades pago. Señor Cabezón. Príncipe, 14, segundo. (T)

ARMARIOS una, dos lunas, no prenderos. Hileras, 10, principal. Villoslada. (5)

VENDO comedor caoba, y gabinete roble. Razón: Abascal, 9. (T)

VIENA

PASTELES, pastas, dulces. Viena Capellanes. Fuencarral, 128; Martín Heros, 35. (2)

PAN de Viena integral. Viena Capellanes. Atocha, 89; Arenal, 30. (2)

BOMBONES, caramelos. Viena Capellanes. Alarcón, 11; Génova, 25; Goya, 37. (2)

NOTAS GRAFICAS DE ACTUALIDAD

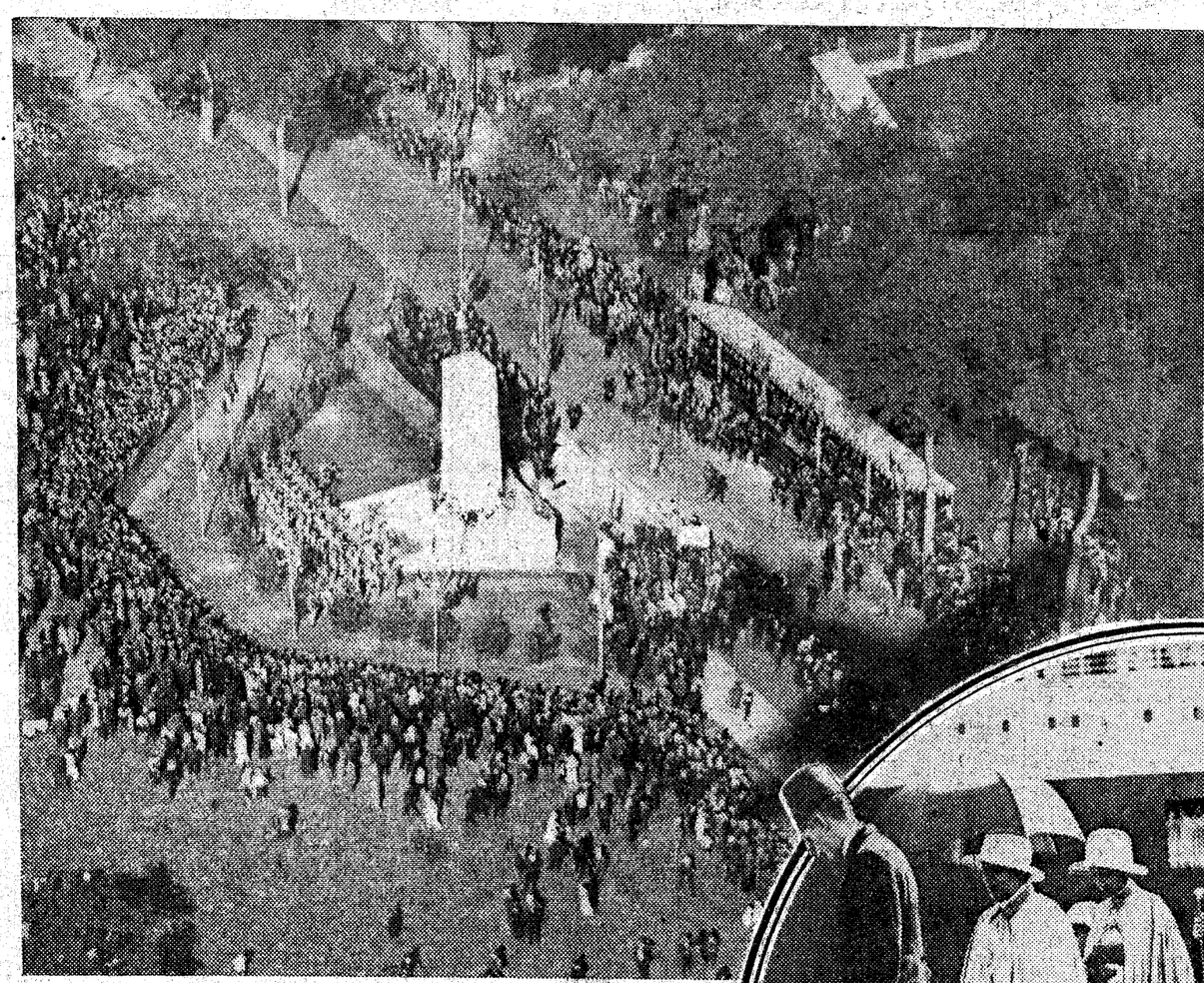

Inauguración del monumento erigido en Allone (Francia) en memoria de las víctimas del dirigible "R. 101". En la ceremonia tomaron parte los seis supervivientes de la aeronave. Foto obtenida desde un avión

Por primera vez se celebra en Alemania el "Día de la Cosecha". En todas las ciudades del Reich ha habido actos de esta naturaleza. Un momento en el que se ven reunidas a las mujeres campesinas con sus trajes típicos y a los miembros de las milicias de Asalto.—En el centro: La emperatriz de Abisinia desembarca en Port-Said para dirigirse a Jerusalem, donde se está construyendo, bajo su dirección, una iglesia

Curiosa escena de la reciente inundación del río Amarillo. Los habitantes de Hopei tuvieron que retirarse de las márgenes del río ante la enorme crecida de las aguas

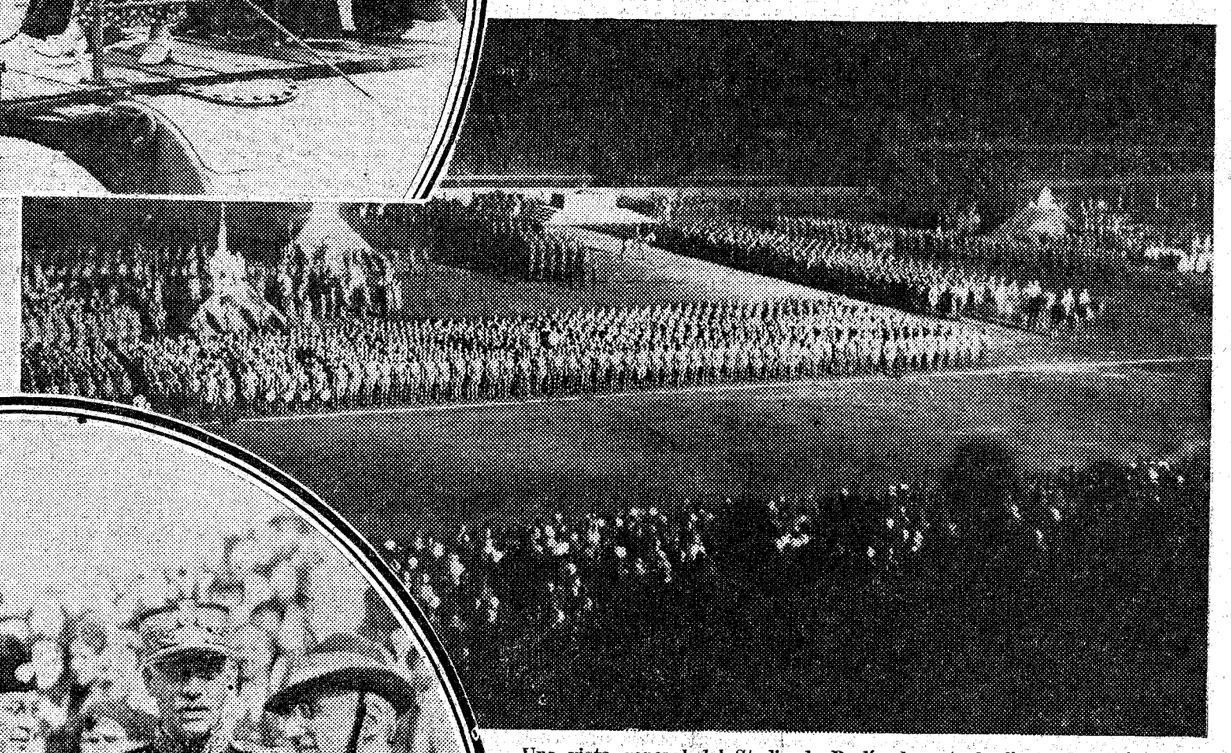

Una vista general del Stadio de Berlín durante la fiesta del "Día de la Cosecha".—En el centro: Después de la Conferencia de la Pequeña Entente, se reunieron el rey Carol, de Rumania; el príncipe Nicolás y el rey de Yugoeslavia. En la fotografía aparecen en este orden, de izquierda a derecha

Con la inundación del río Amarillo, esta familia tuvo que refugiarse en una embarcación improvisada para no perecer. Las pérdidas que ha producido la crecida son considerables

En Neuchatel (Suiza) se celebra la Fiesta de la Vendimia y, para dar mayor esplendor, uno de los números del programa es "La danza del vino español", hecha con los atavíos de la inevitable españolada

(Fotos Vidal.)