EL TIEMPO (S. Meteorológico N.).—Probable hasta las seis de la tarde de hoy. Regiones del Sudeste: Buen tiempo, nuboso. Resto de España: Vientos y lluvias. Temperatura: máxima de ayer, 22 en Castellón y Murcia; mínima, 2 en Baeza, Granada y Teruel. En Madrid: máxima de ayer, 12,5 (12,10 t.); mínima, 5,6 (7 m.). (Véase en séptima plana el Boletín Meteorológico.)

EL DEBATE

"LOS ULTIMOS DIAS DE POMPEYA"
La segunda parte de esta grandiosa novela aparece esta semana en "Lecturas para Todos".
"LA MUJER QUE ESPERO"
la novela del máximo interés y la más delicada emoción, en la semana próxima.

MADRID.—Año XXIII.—Núm. 7.479 * Jueves 16 de noviembre de 1933 — CINCO EDICIONES DIARIAS — Apartado 466.—Red. y Admón. ALFONSO XI, 4.—Teléfonos 21090, 21092, 21093, 21094, 21095 y 21096

La propaganda antimarxista es acogida en toda España con gran entusiasmo

Victoria, contra el amaño y la coacción

Paralelamente al movimiento arrollador de las derechas, que las rodea por toda España de un ambiente de triunfo y deprime los ánimos del adversario, se desarrolla una táctica de atropellos y coacciones imputable a los representantes del Gobierno en algunas provincias y también al Gobierno mismo y señaladamente a algunos de sus miembros. Hemos visto en estas seis semanas de período electoral el proceso de esa actuación. Desde los primeros días en que el equipo que preside el señor Martínez Barrio se presentaba como árbitro imparcial, como garantía del derecho de todos, como suma y concentración de la pureza, hasta los días de ahora en que los gobernadores cierran contra los candidatos derechistas y despliegan las viejas artimañas, no ha pasado en el terreno político-electoral más que una cosa: que en los primeros cálculos se admitía un crecimiento indudable de la representación derechista en las Cortes y que ahora, frente a la jornada de la elección, se palpa la realidad de ese crecimiento y se le ve tan fuerte y tan poderoso, tan robusto y sólidamente asentado en el ánimo popular, que la conjetura, el indicio, la presunción, se van trocando en certidumbre.

La conclusión que se ha impuesto a los espíritus perspicaces, o a los que se hallan en contacto con la gran masa de electores, es ésta: si el voto es limpio, si verdaderamente se expresa sin amaño alguno la voluntad del país, la derecha obtendrá en las urnas una aplastante victoria. Consecuencia: hay que falsear esa voluntad, hay que salvar del naufragio algunos restos errantes de las clientelas de aluvión que hicieron figura de partido en las Constituyentes. Y para lograr eso, hay gobernador que impide prácticamente la propaganda, lo hay que, caso único y sin precedente, se lanza a encarcelar candidatos, y lo hay que llama a los alcaldes y les exige para la noche del 19 unas actas en blanco que puedan, con toda comodidad, llenarse en el Gobierno civil. He aquí a los extremos a que ha llegado el arbitraje.

Examinando la situación en esas provincias y las candidaturas que en ellas se disputan el triunfo puede llegarse a consecuencias de no escasa significación. En Toledo se cambia el gobernador, avanzadísimo el período electoral. Hace seis días, para que no se diga que no precisamos. Y en vez de una persona ecuánime, que es lo que requiere el gobierno de las provincias en las circunstancias presentes, se envía a la Imperial Ciudad a uno de los pocos radicales-socialistas que quedan. Otro de los de ese contado número es el señor Palomo, ministro de este Gobierno, grado 33 en la masonería y..... candidato por Toledo. La marcha de la campaña electoral en dicha provincia se resiente en el acto. Mítines suspendidos con el pretexto de que habían empezado con un retraso de media hora, o con otra invención igualmente fútil, amenazas, coacciones y el inaudito suceso de meter en la cárcel a un candidato, don Dimas de Madariaga, y pretender llevar a cabo igual desafuero en la persona del señor Royo Villanova. La gloria de haber introducido esta modalidad insólita en los atropellos de la época electoral corresponde a don Vicente Costales, padecido por la provincia de Albacete hasta el día 10 del mes que corre.

Pues el gobernador de Coruña no puede decirse que haya introducido auténtica novedad; pero sí que pretende revivir los manejos más turbios y los amaños de la política picaresca. Es menos original que el de Toledo, pero más seguro. La persecución, de tipo radical-socialista emprendida por aquél, se hace patente a las claras y no es fácil que le añada votos al señor Palomo, que ha tenido que salir de más de un pueblo en medio de una formidable gritería. Pero lo de las actas en blanco, sí sale bien, es definitivo. Significa la libre adjudicación de votos a la candidatura que el gobernador prefiera, y es de suponer que éste desee para sus correligionarios un número de sufragios lucidísimo. Y entre esos correligionarios, si no de partido, sí de situación, figura otro ministro, el señor Pita Romero, resto de las maltrechas huestes de la Orga que acaudilla el inolvidable Casares.

El gobernador de Cuenca limítase a coartar la propaganda con una persecución que se ceba principalmente en los carteles y en la Prensa. Hay un periódico denunciado por reproducir uno de los carteles que Acción Popular ha fijado profusamente por las calles madrileñas. La propaganda de este tipo enviada desde Madrid, ha sido prohibida y secuestrada, a pesar de su carácter perfectamente legal. De este modo van procediendo los árbitros de esta campaña, en la que el pueblo español se juega una carta decisiva.

Nos limitamos hoy al comentario de estos tres casos típicos por ser los de más viva actualidad, que no por ser los únicos. La consigna, en varias provincias, parece ser la de que todo es válido para amenguar el gran triunfo que se atribuye a la derecha, incluso por sus más destacados enemigos. Candidatos del Gobierno andan por muchos puntos, algunos nada lejanos de la capital de España, brindando el favor y amenazando con la presión oficial. ¿Qué sabe de esto el árbitro de los árbitros, señor Rico Avello, ministro de la Gobernación de este efímero y transitorio conglomerado? Difícil papel el suyo que no puede resolverse como él lo resuelve, limitándolo a la expectación absoluta, mientras unos ministros mueven a sus gobernadores y otros se dirigen en persona, con membrete oficial, a las autoridades locales, mendigando votos.

Así se nos presenta la jornada del domingo. No por ello cede un punto nuestra fe en una victoria que, por estar en la voluntad nacional, será muy difícil de impedir. Pero bueno es que se conozcan los obstáculos con que tropezamos. Para que consten, por una parte. Y por otra, para que den mayor firmeza, si es posible, a esa voluntad irrefrenable que ha de expresarse el día 19. Contra el amaño, contra la coacción, el voto consciente, íntegro, de las candidaturas de derecha, y la más exquisita vigilancia para que salga de las urnas lo mismo, exactamente lo mismo que en ellas entró. Con esto le basta a la derecha para triunfar.

COMO RESPETAN LA RELIGION

Si las derechas quieren revisar el artículo 26, el partido socialista llevará a debate la revisión de ese artículo, pero a base de la supresión y la expulsión de todas las Ordenes religiosas. (Indalecio Prieto, según texto de "El Socialista", 14 de noviembre de 1933.)

En defensa de vuestros más sagrados ideales,

VOTAD A LAS DERECHAS

LO QUE PRETENDEN

"No debemos cejar hasta que en las torres y edificios oficiales ondee la bandera roja de la revolución." (Largo Caballero, según texto de "El Socialista", 9 de noviembre de 1933.)

PARA IMPEDIR ESO

Votad a las derechas

SUS PROCEDIMIENTOS

"El jefe de Acción Popular decía en un discurso... que los socialistas admiten la democracia cuando les conviene; pero cuando no les conviene, toman por el camino más corto. Pues bien; yo tengo que decir con franqueza que es verdad." (Largo Caballero, según texto de "El Socialista", 14 de noviembre de 1933.)

CONTRA ESE CAMINO MAS CORTO, TOMAD EL MAS SEGURO:

Votad a las derechas

Indice - resumen

16 noviembre 1933

Deportes	Pág. 6
Cinematógrafos y teatros	Pág. 6
La vida en Madrid	Pág. 7
Crónica de sociedad	Pág. 8
Información comercial y financiera	Pág. 9
Cine	Pág. 10
La muerte del cisne, por Lorenzo Riber	Pág. 12
Del color de mi cristal (Los célibes), por Tirso Medina.	Pág. 12
El voto femenino, por Curro Vargas	Pág. 12
Notas del block	Pág. 12
La mujer que no creía en el amor (folletín), por Claude Vela	Pág. 12

—o—

PROVINCIAS.—Se intensifica la huelga mercantil en Barcelona.—Agresión a la Guardia civil en Guadasuar (Valencia (página 5).

—o—

EXTRANJERO.—Reorganización de la Acción Católica en Portugal.—Un llamamiento del presidente de la Conferencia del Desarme para que estén presentes en Ginebra los ministros de Negocios Extranjeros de las Potencias.—Lindbergh ha llegado a Lisboa (páginas 1 y 5).

Instrucciones al elector

1.—Tienen derecho a votar y obligación estricta de ejercer ese derecho todos los españoles de ambos sexos mayores de veintitrés años.

2.—La abstención la castiga la ley y la reprueba la conciencia.

3.—Las papeletas no pueden ser de color ni llevar marca, señal o contraseña alguna.

4.—La candidatura que se utilice para la votación en Madrid debe contener trece nombres que se correspondan exactamente con los de la candidatura de la Unión de Derechas que publicamos a diario.

5.—Los electores de los alrededores de Madrid cuidarán de examinar si la candidatura de derechas que van a depositar en la urna es la de la capital o la de la provincia, según tengan el voto en aquélla o en alguno de los Ayuntamientos que la circundan. Si equivocan la papeleta, su voto será nulo.

6.—Los electores del resto de España votarán en cada caso, íntegramente, la candidatura de derechas.

7.—Donde se hayan concertado alianzas y las derechas luchen unidas con otros elementos, se votará lealmente la candidatura de coalición, sin tachar un solo nombre.

8.—Votad temprano, lo más pronto que podáis. La elección comienza a las ocho de la mañana y termina a las cuatro de la tarde. Si votáis pronto evitaréis que os suplanten y os quiten el voto.

9.—Id a votar provistos de la cédula personal y de carnets, pases u otros documentos de identidad.

10.—Lo mejor es llevar preparada de casa la papeleta de votación, cuidadosamente comprobada.

11.—Si la tomáis a la puerta del colegio, extremad el cuidado en comprobar los nombres y en ver si es efectivamente la candidatura de derechas.

12.—Todo elector se acercará a la Mesa con la papeleta doblada, que entregará por su propia mano al presidente, y éste, sin ocultarla ni un momento a la vista del público, dirá en alta voz el nombre del elector, y añadiendo "vota", la depositará en la urna destinada al efecto.

13.—El presidente no puede aumentar ni disminuir los dobleces con que se le entregue la candidatura.

14.—Si os ponen alguna dificultad para votar, requerid el auxilio de los interventores de derecha que asisten a la Mesa electoral.

15.—Avisad a los Centros electorales de derecha el nombre y domicilio de los electores dispuestos a votar la candidatura derechista y que por un impedimento físico deban ser transportados.

16.—Respetad el derecho ajeno a la votación, pero haced que también los demás respeten el vuestro. La fuerza pública debe proteger los derechos de todos.

17.—Si por cualquier motivo se perturba el orden, colocaos siempre al lado de la autoridad y no abandonéis vuestro deber ni temáis nada.

LO DEL DIA

No pasará nada

Prosiguen los augures del extremismo vaticinando alborotos y turbulencias para el domingo próximo. Continúan los caudillos del socialismo amenazando con la revolución para el día siguiente de las elecciones, caso de que éstas diesen el triunfo a las derechas.

Ni a unos ni a otros hay que hacerles caso. No pasará nada. Se verificarán las elecciones y se desarrollará la votación ordenadamente. No esperamos que aparezcan ese día los alborotadores que ahora se desgañitan amagando; porque nunca estuvo en su propósito lanzarse a la calle, y sí sólo decir que lo harían. Si llegasen a producirse desórdenes, la fuerza pública se bastaría a reprimirlos. No se recuerden ahora días en que Madrid, como otras capitales, estuvieron a merced de la turba desbocada; ese caso no puede repetirse porque, afortunadamente, esa turba no cuenta ahora con la complicidad del Gobierno...

Tampoco pasará nada al día siguiente de las elecciones si sus resultados fueran, como sin duda lo serán, altamente favorables a las derechas. La autoridad que ya tiene el Gobierno, por el solo hecho de serlo, veríase entonces acrecentada por la asistencia moral de esa poderosa masa de opinión triunfante que, para todo lo que fuera mantener el orden, quedaría situada, desde luego, a su lado. Y cualesquiera conatos de motín serían rápidamente sofocados.

Sólo en un caso, podrían decir, con verdad, los propaladores de alarmas que habían conseguido su objetivo: si, por obra de su campaña de amenazas, se retrajeran de votar las gentes timoratas. Porque esto es lo que únicamente se pretende con tales pavorosos pronósticos: amedrentar a los pusilánimes, intimidar a los apocados... y restar con ello votos a la causa del orden.

Esté, pues, todo el mundo resuelto a votar y a votar bien, esto es, a votar a los candidatos de derecha. Pero espere con entera tranquilidad el momento de hacerlo. No es del caso creerse en trance heroico. No se trata de acudir a ninguna refriega de barricadas; sino de recorrer 200 pasos de calle, subir dos tramos de escalera y depositar un papelito en una urna. Nada más que eso tan sencillo. Pero "eso", por encima de toda amenaza y a pesar de cualquiera intimidación.

Unión Radio, sectaria

Las emisiones de Unión Radio tienen un indudable tono partidista que ha motivado ya distintas reclamaciones. No es la primera vez que nosotros tenemos que hacerlas, ni somos el único diario que las ha hecho, ni al publicarlas cumplimos otra misión que la de exponer la queja general de los radioescuchas, harto explícita, como la misma Unión Radio sabe.

Acaba de ser prohibida, arbitraria, pero severamente, toda propaganda electoral por la "radio", hasta aquella que se pagaba como publicidad. Pues bien, Unión Radio ha anunciado repetidas veces que una determinada Agrupación Republicana Femenina se dirigía a todos pidiendo dinero para poder alquilar un teatro en el que dar un acto público en favor de sus ideas políticas y en víspera de las elecciones.

Unión Radio, que transmite todos los actos públicos mediante pago, cuando se acerca una emisión dedicada a los socialistas—porque es particular su esmero en la propaganda socialista—la voz del "speaker" anuncia en todas las emisiones del día anterior y del mismo día, la hora y los detalles del acto que se radiará. Pero cuando llega un acto de derechas, es difícil lograr un solo anuncio de la hora en que será radiado. Y aún de alguno de aquéllos no se ha dado ningún aviso. De forma que el radioescucha distraído, deja pasar fácilmente la hora de radiación, se queda sin oír el acto, y el fin y el precio de la propaganda quedan así deshechos y malgastados.

Es ya muy repetida la parcialidad de Unión Radio para que pase sin ser anotada. Ante ella nosotros tenemos que insistir en nuestra idea de siempre. La "radio" es un servicio público con carácter de monopolio, como lo son el teléfono y los ferrocarriles, y tiene que estar con arreglo a sus normas, a la disposición de todos, sin privilegio para nadie ni partidismos de ninguna especie. No lo entiende así Unión Radio. Y conviene que de esta actitud queden perfectamente enterados los radioyentes.

Petróleo del carbón

Una de las páginas de nuestro extraordinario del pasado domingo estaba dedicada a la inserción de un notabilísimo trabajo del ilustre químico don Luis Bermejo, sobre los procedimientos de hidrogenación del carbón para obtener petróleo del mismo. Hoy, desde estas columnas editoriales, queremos subrayar la importancia que para la economía española tiene este género de investigaciones. Para la economía y aun para la defensa nacional.

Uno de los artículos que más onerosamente pesan sobre nuestra balanza comercial es el petróleo. Por otra parte, muchos carbones minerales de nuestro suelo no tienen como combustible directo grandes perspectivas, y los que las tienen encuentran al presente una grave obturación en su salida comercial. En esta coyuntura, las investigaciones alemanas y las inglesas tienen que influir sobre nuestro ánimo de manera decisiva. Además la defensa nacional exige que sintamos viva inquietud por causa de la carencia de carburante nacional, cosa que no está reñida con nuestra tesis de neutralidad firme.

Creemos que la C. A. M. P. S. A. y el Gobierno, al unísono, deberían procurar el fomento de investigaciones de este tipo. La función de la C. A. M. P., S. A., no puede sustraerse a estas exigencias económico-nacionales, ni limitarse a un dorado "statu quo". Si su expansión es deseable, no hay que olvidar que para ello le asignó el contrato con el Estado el cauce de una serie de "obligaciones especiales".

Azaña cree también en el antimarxismo

Dice en "Paris Soir" que ahora, como en abril, la gente se levantará contra los socialistas

Se queja de que en Madrid hayan roto la coalición

UN EMPUJE MUY FUERTE HACIA LA DERECHA

(Crónica telefónica de nuestro corresponsal)

PARIS, 15.—Unas elecciones legislativas en cualquier país civilizado son siempre un acontecimiento de alcance internacional. A pesar de hallarse los periódicos de aquí muy ocupados con las cuestiones económicas y financieras, con los asuntos exteriores y con la inestabilidad que dan los partidos a la política interior, comienzan a dedicar atención a las que se preparan al otro lado de los Pirineos.

Lo primero que se advierte en la Prensa francesa es un desencanto no disimulado. Los periódicos de ideas afines con los partidos españoles que han gobernado durante dos años y medio no tienen ni una palabra de elogio ni un gesto de defensa para la obra realizada en España durante ese tiempo ni para la conducta de los hombres responsables de esa obra. En los medios radicales y socialistas franceses la experiencia de la República española ha sido una decepción completa. No parecen ver en ella nada original ni nada eficaz. Se habían puesto muchas esperanzas en algunos hombres que durante la Monarquía se hallaban en la oposición. Pero esos hombres se han desinflado, las ilusiones se han desvanecido. Ya se tiene en el extranjero la prueba evidente de su perfecta inutilidad.

En un reportaje de "Paris-Soir" anunciado muy aparatosamente desde hace días, el periodista que en una entrevista con Azaña contempla a éste pensativo y silencioso, hace esta observación: "Azaña piensa seguramente en que la República era hermosa durante la Dictadura". Son, sin embargo, de algún interés las breves declaraciones del ex presidente del Consejo. Ha dicho que "en las elecciones del domingo se registrará un empuje muy fuerte hacia la derecha". El redactor-jefe del "Paris-Soir" observa:

—En las elecciones municipales últimas la gente se pronunció contra los socialistas y, por consecuencia, contra usted.

—Y contra los socialistas se levantará también la gente en las elecciones legislativas próximas—dice Azaña.

Luego se queja "de la táctica que siguen en Madrid los socialistas, de que se separen netamente de él, de que rompan la coalición".

De la jornada del domingo próximo lo que más interesa a los franceses es la actitud de la mujer española: "¿Por quién votará Carmen?", se preguntan. Esta curiosidad se comprende. Aquí la mujer se mueve fuera del área política. Si mañana resucitara Juana de Arco, no solamente no podría ser diputado de esta vieja e igualitaria República, sino que ni siquiera podría ser electora. Una de las infinitas contradicciones de la democracia.—**Santos FERNANDEZ.**

Se reorganiza la Acción Católica en Portugal

UNA JUNTA CENTRAL EN LISBOA

Separación completa de la actividad política y de la Acción Católica

Hay superávit en el presupuesto portugués del año pasado

(De nuestro corresponsal)

LISBOA, 15.—El Episcopado portugués ha celebrado en estos días varias reuniones, consecuencia de las cuales ha sido una nota facilitada esta noche en la que se dejan sentadas las bases para la Acción Católica. Las principales características de estas bases son las siguientes: Los Prelados delegan sus poderes de dirección de Acción Católica en el Cardenal Patriarca de Lisboa. Se establece en la capital portuguesa una Junta Central de Acción Católica, de la cual formarán parte el Arzobispo de Mitilene y como secretario general el canónigo don Avelino Gonsálvez.

En relación con el partido del Centro Católico el Episcopado portugués reconoce la necesidad de su continuación en cuanto se mantengan las circunstancias que han determinado su fundación como órgano político de defensa de los intereses de la Iglesia, aunque distinto de la Acción Católica. Ha ratificado su confianza al presidente doctor Lino Netto.

Se establece asimismo que Acción Católica portuguesa actuará fuera y por arriba de todas las corrientes políticas, sin dejar de reivindicar las libertades de la Iglesia. En los organismos de Acción Católica pueden entrar todos los católicos, cualesquiera que sean sus ideales políticos. Los cuerpos directivos de cualesquiera organización de Acción Católica no pueden ser parte individual en otras actividades incompatibles con la independencia política de Acción Católica portuguesa.—**Correia Marques.**

Superávit en el año pasado

LISBOA, 15.—El ministro de Hacienda publicará el viernes las cuentas públicas relativas al año económico 1932-33 y su comparación con la de años anteriores. Estas cuentas presentan un superávit de 83.000 contos.-

Candidatura de derechas por Madrid

Don Antonio Royo Villanova
Agrario.

Don José María Gil Robles
Acción Popular.

Don Antonio Goicoechea
Renovación Española.

Don Juan Ignacio Luca de Tena
Director de "A B C", independiente.

Don Javier Jiménez de la Puente
Conde de Santa Engracia, independiente.

Don Juan Pujol
Director de "Informaciones", independiente.

Don José Calvo Sotelo
Renovación Española.

Don Mariano Matesanz
Presidente del Círculo de la Unión Mercantil y de la Asociación de Agricultores de España.

Don Adolfo Rodríguez Jurado
Vicepresidente del Comité de enlace de entidades agropecuarias.

Don Honorio Riesgo
Industrial.

Don Rafael Marín Lázaro
Acción Popular.

Don José María Valiente
Acción Popular.

Don Luis Hernando de Larramendi
Tradicionalista.

He aquí la candidatura que el próximo domingo debe ser votada sin alteración. El elector debe comprobar si están incluídos exactamente TRECE candidatos, cuyos nombres y apellidos se correspondan con los que van insertos más arriba. Debe fijarse en que la candidatura NO TENGA CONTRASEÑA ALGUNA. Circulan por ahí varias con una crucecita. Desconfíese de ellas. Los nombres, todos los nombres, ni uno menos... ni uno más porque también circulan otras papeletas con catorce candidatos, en cual caso es nulo el voto que se conceda al que figura en último lugar. Mucha vigilancia contra esos amaños, y a votar íntegra, con sumo cuidado y atención, la candidatura que insertamos.

NUMEROSA CONCURRENCIA EN EL MITIN DE PROPAGANDA DE LA J. A. P. DE AVILA

Se celebró en el Teatro Principal, adornado con carteles electorales enviados desde Madrid

Eficaz actuación en Asturias de las mujeres afiliadas a Acción Popular

Mañana se celebrará un mitin en Murcia, que será radiado a toda España

AVILA, 15.—A las diez de la noche terminó el acto de propaganda que en el teatro Principal se celebró, organizado por la Juventud de Acción Popular. El local, adornado con carteles de propaganda de Acción Popular enviados desde Madrid, estaba completamente atestado de público.

Presentó a los oradores el presidente de la Juventud, don José Aguirre Charro, quien dijo que en estos tiempos de política antinacional, en que la religión está perseguida, la Juventud no podía permanecer ociosa y por eso se había lanzado a la propaganda de la candidatura antimarxista.

Habla después el secretario de Acción Popular, Eduardo García, quien dice que Acción Popular acata todo lo que venga de la autoridad; pero rechazará lo que venga de la bravuconería de los partidos contrarios. Exhorta a las mujeres a que voten. Censura la conducta de los Jurados mixtos, que todavía están en manos de los socialistas.

A continuación habla Antonio Caro, quien analiza la iniquidad del artículo 26 de la Constitución y dedica grandes elogios a la Compañía de Jesús. Añade que sus magníficos Institutos no han podido ser sustituídos por el Estado y señala cómo a sus profesores, que llevaban treinta y cuarenta años al frente de las clases, se les ha querido sustituir por personas que no han hecho más que un cursillo. Ataca a Maura por su actuación cuando desempeñaba la cartera de Gobernación y rebate los argumentos de Albornoz de que Santa Teresa era enemiga de la Compañía de Jesús. Al oír el público el nombre de Santa Teresa prorrumpe en una clamorosa ovación. Censura la labor de los diputados en la defensa de los intereses de la provincia y termina pidiendo sea votada íntegramente la candidatura antimarxista.

Cecilio López censura la labor antieconómica en estos dos últimos años, y ataca a las leyes laicas, conducentes a la sustitución de la enseñanza religiosa. Termina con duros ataques a la actuación del señor Sánchez Albornoz. Por último, habla don Pablo Sánchez de las Matas, periodista, quien pide un aplauso para el señor Gil Robles. El público tributa al presidente de la CEDA una ovación clamorosa y repetidos vítores.

Censura la conducta del gobernador, que tiene amordazado al periódico de la Juventud. Ataca con dureza a Sánchez Albornoz y censura la actuación de éste, que realiza viajes de propaganda en el coche oficial, consumiendo gasolina que costea el Estado.

Lamenta la falta de garantía en los pueblos para las propagandas de Acción Popular y finaliza su disertación manifestando el por qué debe votarse la candidatura antimarxista.

Todos los oradores fueron ovacionados con entusiasmo. A poco de comenzar el acto, un individuo pretendió interrumpir, pero rápidamente fué expulsado.

Algunos incidentes

A la salida del mitin se formaron grupos de extremistas, los cuales fueron disueltos por la fuerza pública. Frente a la Casa del Pueblo los grupos insultaban a las señoras. Los guardias simularon una carga, después que entre los bandos contrarios se habían cruzado varios golpes.

Más tarde los extremistas se reorganizaron y recorrieron algunas calles dando vivas y mueras, sin que la autoridad tomara una actitud enérgica. Frente al edificio que ocupa Acción Popular los grupos recrudecieron su actitud.

Durante los incidentes, la Policía detuvo a Pedro López, afiliado al Bloque Agrario. En cambio no se practicó la detención de ninguno de los extremistas que formaban los grupos.

Los candidatos de Acción Popular han puesto un telegrama al ministro de la Gobernación, protestando contra los atropellos de ayer en Arévalo y los incidentes de hoy.

Triunfo asegurado en Guadalajara

GUADALAJARA, 15.—Sigue la propaganda electoral en toda la provincia. Los señores Arizcún, Casanueva, conde de Romanones, marqués de Villabrágima y señores Madrazo y Valenzuela, acompañados de varias señoritas, recorren los partidos judiciales. En todos ellos son acogidos con entusiasmo. Puede descontarse el triunfo definitivo de la candidatura agraria.

Hoy se han repartido ropas en los Colegios municipales a cuenta del Ayuntamiento, constituído por elementos socialistas, para ver si consiguen captar votos.

El presente número de
EL DEBATE
consta de
DOCE PAGINAS
Su precio es de DIEZ CENTIMOS

Extraordinaria afluencia de público en un mitin en Mozoncillo

Ante los numerosos espectadores llegados de los pueblos inmediatos hubo que celebrar el acto en la plaza pública. Eficaz actuación de las mujeres afiliadas a Acción Popular de Asturias. Realizan una activa propaganda, no sólo en los barrios obreros de la capital, sino hasta en los pueblos más apartados. Millares de labradores en un mitin celebrado en Tamames (Salamanca). En Granada han estado trabajando seis imprentas exclusivamente para la propaganda de Unión de Derechas

Mañana se celebrará un gran mitin en Murcia, que será radiado a toda España

SEGOVIA, 15.—En el pueblo de Mozoncillo se ha celebrado un importante mitin derechista, para el cual se había dispuesto del más amplio local del pueblo, pero ante la afluencia de los vecinos de las localidades inmediatas, los organizadores decidieron organizar el acto al aire libre. La plaza del pueblo presentaba un imponente aspecto.

A la llegada de los candidatos y propagandistas de Acción Popular se desbordó el entusiasmo. Hablaron don Alfonso Giménez, el candidato marqués de Lozoya y el propagandista señor Soler, los cuales trataron del programa de Acción Popular y recomendaron que se vote íntegramente la candidatura derechista. Los oradores fueron muy aplaudidos.

El candidato agrario señor Fernández de Córdoba ha celebrado mitines en Montejo, Moral y Cedillo, pueblos en los cuales se le tributó un gran recibimiento.

La Asociación Femenina de Acción Popular ha celebrado mitines en Migueláñez, Domingo García y Pascuales. En Paradinas hubo que habilitar un local mayor que el preparado por el enorme entusiasmo del vecindario. En Bernardos los elementos socialistas trataron de impedir un acto, pero a pesar de las coacciones el mitin se celebró.

Los elementos femeninos fueron calurosamente aplaudidos.

La sección femenina de Acción Popular ha lanzado un manifiesto en el que se tratan las cuestiones más fundamentales, como Religión y enseñanza, que afectan directamente a la mujer.

Eficaz actuación de A. Popular femenina de Asturias

OVIEDO, 15.—En la propaganda de la Agrupación de Acción Popular de Asturias se distinguen de una manera extraordinaria las mujeres, que desde ya más de un mes trabajan muy activamente en la propaganda, especialmente en los barrios obreros, así como en numerosos pueblos de la provincia, aun en los más remotos y apartados y en los de más difíciles comunicaciones. Se han dado numerosos casos de verdadera decisión por parte de las mujeres derechistas, pues en algunos casos, rodeadas por mujeres y hombres socialistas que las insultaban, no se han arredrado y han seguido realizando su propaganda. Entre estos casos figura el de una propagandista que fué al domicilio de un afiliado al socialismo y logró convencer a la mujer y a las hijas. Al llegar el marido se enfureció éste por la labor de propaganda de las derechas, pero logró convencerle la propagandista y el obrero se quedó con el material para seguir la labor derechista en el pueblo. En Proaza un grupo de mujeres se vió sorprendido por numerosos socialistas, y lejos de asustarse, improvisaron un mitin, en el que intervinieron varias propagandistas, realizando una eficaz y práctica labor. Después, en el mismo pueblo, dejaron constituído el Comité de Acción Popular.

En las oficinas electorales de la Agrupación de Acción Popular se trabaja con toda actividad. Los numerosos empleados y simpatizantes tienen un trabajo abrumador, pues las consultas y visitas que se reciben son incontables.

Un centenar de señoritas se cuidan de todo lo relativo a la propaganda femenina. Se han fijado más de 20.000 carteles en la ciudad y 30.000 octavillas. Se ha hecho un encargo de tres millones de impresos. Por la provincia se han distribuído más de 600.000 sobres con candidaturas y proclamas.

En Pola de Allande, donde tiene más fuerza el Bloque Campesino, se celebró un mitin, al que concurrieron centenares de oyentes, que aplaudieron con entusiasmo a los oradores.

El viernes dará una conferencia, que será radiada, el jefe del partido liberal demócrata, don Melquiades Alvarez, y el sábado el presidente de la Agrupación de Acción Popular, señor Ladreda.

Don Melquiades Alvarez, con varios amigos, ha visitado numerosos pueblos. En Castropol ha sido objeto de una entusiasta acogida.

Entusiastas recibimientos a los candidatos por Toledo

TOLEDO, 15.—El ex diputado y candidato don Ramón Molina ha estado en Los Cerralbos y Cebolla, siendo acogidos sus discursos con grandes ovaciones y enorme entusiasmo de los vecinos. Señaló el quebranto que al interés agrícola ha causado la labor nefasta del último bienio, sobre todo para los obreros del campo. El señor Molina fué despedido por la casi totalidad del vecindario en las afueras del pueblo.

El señor Molina, acompañado del señor Royo Villanova y del propagandista señor Zazo, ha recorrido el distrito de Illescas. En Villacañas se celebró un mitin al que asistieron numerosas Comisiones de los pueblos de la comarca. El señor Royo Villanova fué muy aplaudido, así como los demás oradores.

El candidato agrario independiente don Constantino Perea ha publicado en la Prensa una carta dirigida a don Ramón Molina, en la que dice que retira su candidatura, a fin de no restar votos a las derechas.

Gran entusiasmo en Salamanca

SALAMANCA, 15.—El señor Lamamié de Clairac visitó la comarca de Salvatierra, Palacios y Montejo con enorme éxito. El señor Cimas Leal recorrió los pueblos de Armuña, y en ellos fué objeto de las mismas muestras de entusiasmo. El señor Castaño estuvo en Villaflores, donde pronunció un discurso ante extraordinaria concurrencia. También habló ante numerosísimo público en Cantalapiedra y Tarazona.

En Tamames se celebró un mitin al que asistieron millares de labradores, que tributaron grandes ovaciones a los candidatos derechistas.

Se radiará el mitin de Murcia

MURCIA, 15.—El anuncio del mitin de derechas, que se celebrará el viernes, con intervención de los señores Ceballos y Royo Villanova, ha despertado enorme entusiasmo en esta capital. El acto será radiado a toda España por la emisora de Murcia.

Viaje de propaganda

CUENCA, 15.—Veinte grupos de propagandistas de Acción Popular femenina y de Acción Ciudadana Agraria recorren los pueblos en viaje de propaganda electoral, y en todos ellos celebran mítines en favor de su candidatura. En todos los actos, en los que también toman parte las mujeres, son aclamados. Se han repartido millares de coplas en las que se critica la política izquierdista y en muchos pueblos son cantadas en las rondas de los mozos.

Extraordinaria concurrencia

JAEN, 15.—Continúa la intensa propaganda derechista en esta provincia.

En Chiclana de Segura, Sorihuela de Guadalimar y Castellar de Santisteban hablaron, por la coalición de derechas, el doctor Palanca y don Genaro Navarro. Tuvieron que utilizarse los mayores locales de cada pueblo. El público que los llenaba ovacionó constantemente a los oradores.

La propaganda en Santander

SANTANDER, 15.—Han continuado los actos de propaganda de las derechas. Los candidatos señores Fuentes Pila, Valiente y Zamanillo estuvieron en Caliano y Villacarriedo.

En Redondo el alcalde suspendió el acto porque sí, pero el vecindario, en manifestación, se dirigió a la Alcaldía y a grandes voces exigió la autorización. El alcalde, al fin, no tuvo más remedio que concederla. El mitin se celebró en medio del mayor entusiasmo, y los oradores fueron muy aplaudidos.

Dos mil mujeres en un mitin

CABEZA DE BUEY, 15.—Se ha celebrado el mitin organizado por Acción Popular. Pronunció un discurso el candidato señor Jiménez Fernández, que fué muy aplaudido. Asistieron al acto más de 2.000 mujeres. El entusiasmo ha sido extraordinario.

La propaganda en Granada

GRANADA, 15.—Hasta la fecha se han repartido en la provincia tres millones y medio de impresos de diferentes textos. Para conseguir tal cantidad, han llegado a estar trabajando hasta seis imprentas en encargos de Unión de Derechas, y algunas han tenido que emplear varios días exclusivamente dedicados a la propaganda derechista.

Ultimamente han sido fijados carteles en colores. Con ellos se han fijado también algunos recibidos de Acción Popular de Madrid.

La ciudad, principalmente los barrios populares, está cuajada de propaganda de esta índole.

Han circulado 40.000 tarjetas postales con caricaturas en colores y en las que se censura la actuación de las izquierdas en el Poder.

Por medio de epidáscopos, se proyectaron carteles artísticos sobre algunas fachadas lisas de edificios emplazados en centros estratégicos. El gasto total ocasionado por esta propaganda no asciende hasta la fecha de 16.000 pesetas, y al final de la campaña no llegará a los cuatro mil duros, incluyendo en dichos gastos la impresión y reparto de manuales para apoderados, interventores y presidentes y adjuntos de mesa.

En cuanto a los mítines celebrados en la provincia, pasan hasta la fecha de dos centenares.

Para mañana está anunciada una conferencia de Royo Villanova. La recaudación de fondos para la propaganda ha sido relativamente cuantiosa, y la parte más importante de ella se debe al esfuerzo de las clases medias.

Un socialista que se hace de Acción Popular

GRANADA, 15.—En Pórtugos (Alpujarra) se celebró una comida íntima, a la que asistieron representantes de Acción Popular y del partido radical de Pitres y el presidente del Centro Obrero de Ferreirola. A los postres pronunciaron algunas palabras un representante de Acción Popular de Pórtugos, el presidente del partido radical de Pitres, que hizo un elogio del programa de Acción Popular, y el del Centro Obrero de Ferreirola, que hizo confesión de catolicidad, lamentándose de que durante los dos últimos años haya representado al partido socialista, que es enemigo de la Iglesia católica. Añadió que desde aquel momento se consideraba afiliado a Acción Popular, en cuyo programa confiaba para la salvación de España. El acto terminó dándose muchos vivas a España.

Los comunistas aplauden a las derechas

VALENCIA, 15.—Los candidatos de la alianza de derechas continúan su viaje triunfal por toda la provincia. El señor Lucia y los candidatos por la circunscripción de Valencia (capital) han dado actos en Rocafort, Mazarrochos, Moncada, Alfara del Patriarca y dos más en Benalisa, en medio del mayor entusiasmo.

También los candidatos de la provincia estuvieron en los pueblos de Naquera, Picaña, Cuar de Poblet, Manises, Sueca, Alcántara, Villanueva de Castellón y otros varios más, en donde celebraron actos, que se vieron concurridísimos. En Carley asistieron dos mil personas. Al acto había sido invitado el Comité del partido comunista, que aplaudió con etusiasmo a los oradores. Precisamente, en dicho punto propagandistas de la alianza de izquierdas intentaron dar un mitin, pero hubieron de desistir de su propósito ante la actitud del público.

El viernes, a las ocho treinta de la noche, pronunciará un discurso de propaganda electoral el jefe de la Derecha Regional, señor Lucia. El discurso será radiado por la emisora de Valencia.

Entierro del señor Valpuesta

SEVILLA, 15.—Esta mañana se ha celebrado el funeral y el entierro del señor Valpuesta, candidato de la coalición de derechas. El entierro ha constituído una imponente manifestación de duelo. Se pueden calcular en 5.000 las personas que han asistido. El féretro fué llevado a hombros de los Hermanos de la Caridad. Se recibieron numerosas coronas. En Ecija cerró el comercio, y en automóviles se trasladaron muchos vecinos a Sevilla para concurrir al entierro.

Los socialistas promueven disturbios en Zalamea

BADAJOZ, 15.—Esta tarde se celebraba un mitin organizado por Acción Popular en Zalamea de la Serena. Al comenzar el acto, los elementos socialistas produjeron un fenomenal alboroto. Gran parte del público abandonó la plaza en donde se verificaba el acto, y otra parte se quedó para hacer frente a los socialistas. Intervino la Guardia civil, y de momento se restableció el orden. El acto continuó y los oradores se marcharon, sin que ocurriera la menor novedad.

Media hora después, grupos socialista, se dirigieron al local que ocupa Acción Popular Agraria con los radicales, que, como se sabe, van en coalición. Apedrearon el edificio y parece que se hicieron algunas descargas. Como quiera que la Guardia municipal brillaba por su ausencia y no había más fuerza en la calle que esta autoridad al servicio del Ayuntamiento, los elementos que se encontraban en el interior del Centro de Acción Popular Agraria salieron a la calle e hicieron frente a los socialistas. Entre los dos bandos se entabló un vivo tiroteo. La Guardia civil, que se había retirado al cuartel, al oír los disparos salió a la calle y fué recibida con dos descargas. Entonces la Benemérita repelió la agresión y se cruzaron numerosos disparos, a consecuencia de los cuales hay un individuo muy gravemente herido, cuya filiación se desconoce hasta ahora.

Antes de que ocurrieran los sucesos, el juez de instrucción del partido de Castuera comunicaba al Gobierno civil que en virtud del sumario que instruye contra el alcalde de Zalamea de la Serena, Andrés Rivera Cordero, por coacciones electorales, había dispuesto dictar auto de procesamiento contra él y la orden de suspensión en el cargo de alcalde. En el Gobierno civil se relaciona esta suspensión con los sucesos de la tarde.

Estallan dos bombas en casa de un derechista

VALENCIA, 15.—En Alcácer, poco antes de las cuatro de la madrugada, hicieron explosión dos bombas colocadas en otras tantas ventanas de la casa que habita el presidente del Sindicato Agrícola de San José y concejal de la Derecha Regional en aquel Ayuntamiento, don Cristóbal Lloréns. Las explosiones, que fueron muy potentes, produjeron gran alarma y destrozos de importancia. Astillas y cascotes de las ventanas fueron a caer sobre los lechos que había precisamente en las habitaciones a las que daban las ventanas en donde fueron colocados los artefactos. En el interior de la casa, así como en las de enfrente, han quedado incrustados pedazos de metralla.

Colisión con los socialistas

GRANADA, 15.—A la salida de un mitin de propaganda derechista en Santiago de las Guardas, los socialistas apedrearon y tirotearon a los oradores. Se originó una colisión en la que, afortunadamente, no hubo que lamentar desgracias; pero por orden del alcalde fueron detenidos tres propagandistas de derechas, que estuvieron encarcelados hasta las ocho de la mañana.

Quiere impedir la fijación de carteles

GRANADA, 15.—Comunican de Huéscar que unos jóvenes de derechas, que fijaban carteles de propaganda autorizados por el gobernador y por el alcalde, fueron llamados por éste para comunicarles la prohibición de continuar esta clase de propaganda. Ante las protestas de los propagandistas, el alcalde les propuso que prescindieran de fijar uno de los carteles en el que se representa una imagen de la muerte abrazada a un campesino andaluz, que lleva en una mano un pañuelo blanco y una inscripción referente a Casas Viejas, a cambio de que los socialistas prescindiesen también de fijar sus carteles de propaganda. Las derechas no accedieron a esta pretensión, sino que, por el contrario, continuaron fijando sus carteles, con los que han tapado materialmente las fachadas.

Numerosos atropellos

TORRELAGUNA, 15.—En este pueblo se registran diariamente numerosos atropellos y coacciones por parte de los elementos socialistas, quienes, con la mayor impunidad, insultan a los miembros de Acción Popular y del partido radical, y cometen toda clase de desmanes con la propaganda.

Agresión a unas propagandistas

VALLADOLID, 15.—En la calle Niña Guapa, del barrio de San Andrés, cuando varias señoras de la Liga anticomunista se dedicaban a repartir candidaturas y hojas de propaganda derechista, se vieron sorprendidas por un grupo de mujeres, que, insultándolas groseramente trataron de agredirlas. Las propagandistas se refugiaron en una casa, donde quedaron cercadas durante más de una hora. También se agregaron a las perturbadoras un grupo de hombres, que apedreó la casa, cuyos cristales quedaron destrozados. Un camión de guardias de Asalto dió varias cargas para despejar. Han sido detenidos algunos hombres por hacer frente a los guardias.

Sólo A. Popular no puede fijar carteles

OVIEDO, 15.—Aunque el gobernador ha prohibido a Acción Popular fijar carteles con alegorías, sin embargo, se han observado en varios sitios carteles y alegorías de otros partidos, por lo cual se creyó que había sido levantada la suspensión, pero el gobernador ha dicho que la mantenía. Esto ha hecho que la protesta en Oviedo sea grande contra el gobernador por este parcial proceder.

Coacciones de los socialistas en Albacete

ALBACETE, 15.—El gobernador civil ha dicho a los periodistas que todos los días recibe de los pueblos de la provincia protestas contra los elementos socialistas, que impiden y coaccionan el libre ejercicio de la propaganda electoral. El gobernador ha circulado a todos los alcaldes órdenes terminantes para que mantegan el principio de autoridad a todo trance.

Los candidatos de Acción Popular continúan su propaganda.

El gobernador ha ordenado que en el término de veinticuatro horas desaparezcan unos rótulos injuriosos que habían colocado los comunistas en las fachadas de la capital.

Tiroteados al colocar carteles

VIGO, 15.—Cuando elementos de las derechas se dedicaban a fijar carteles en diferentes lugares de la ciudad, fueron agredidos a tiros por un grupo de izquierdistas.

Los derechistas repelieron la agresión. En otros puntos de la ciudad también se hicieron algunos disparos.

Coacciones a los cursillistas

LEON, 14.—En un periódico destinado al Magisterio y editado por la Asociación de Trabajadores de la Enseñanza, se publica un entrefilet, que dice: «Cursillista: Si quieres que tus trabajos sean baldíos y no alcances la plaza que tanto deseas, vota a las derechas.”

Entre los trabajadores de la enseñanza figuran los inspectores que formaron parte en los tribunales para los cursillos.

Registran un Santuario

LEON, 15.—En La Bañeza se han efectuado hace varios días algunos registros en los domicilios de significadas personas de derechas. También se practicó otro registro en el Santuario de la Virgen de Castrotierra. De este último, ante el cura párroco y firmada por los guardias y policías se levantó acta. Tampoco dió resultado, no obstante haberse registrado todos los rincones.

LOS ORADORES y cantantes más famosos usan,
PASTILLAS CRESPO

Conferencias de los señores Luca de Tena y Pujol

“Nos reunimos hombres de diferentes tendencias en cuanto a la forma de gobierno, pero unidos para restaurar España” (Luca de Tena). “Se ha desarrollado el terror desde el Gobierno, dejándole operar bajo su sonriente pasividad” (Pujol)

TODA LA SEMANA CONTINUARAN LAS CONFERENCIAS RADIADAS

Anoche, en el «cine» Royalty, lleno de público, hablaron ante el micrófono los candidatos de derechas por Madrid marqués de Luca de Tena y don Juan Pujol. La primera conferencia fué organizada por «España Femenina» y Acción Popular ha facilitado los servicios de «radio» que tiene contratados. El numeroso público acogió a los oradores con grandes aplausos. Hizo la presentación de los mismos la señora de Borrás.

Luca de Tena

Recoge los aplausos para ofrendarlos a una dama española, doña Mercedes Larios de Domecq, que ha dado ejemplo de derramar su sangre en el cumplimiento de los deberes ciudadanos, herida por uno de esos asesinos profesionales tan numerosos en esta época desdichada, de República agria y triste, según frase de un intelectual republicano. (Aplausos.)

Expone el programa de la coalición de derechas, y dice que supone la rectificación de todos los atropellos a la conciencia individual y colectiva de los españoles. La defensa de la economía nacional, dada la importancia que por eso tiene la agricultura, la revisión de la legislación laica y socializante, y una amnistía tan amplia como la que concedió la Monarquía en 1917. Tenemos un programa constructivo, pero se requiere la destrucción de toda la labor de estos dos años, en todo lo que tiene de sectaria y persecutoria. El primer Gobierno de la República decretó dictatorialmente la libertad de cultos; pero jamás, jamás en la Monarquía constitucional hubo menos libertad de cultos. Antes podía haber templos de otras religiones, lo único que no se permitía eran manifestaciones exteriores de otra religión que no fuera la católica. Ahora se coacciona a los católicos, se profanan los templos. (Muchos aplausos.)

Fascistas en el Poder y liberales fuera

No utilizamos la religión como arma política. Son nuestros enemigos quienes la utilizan. Vienen a pedir los votos de los católicos y lanzan hojillas a las puertas de las iglesias en este sentido. Un periódico de izquierdas dice que los católicos deben votar a los republicanos. Nosotros defendemos el derecho que Sánchez Román combate de educar a los hijos en donde nos plazca. Las teorías de dicho intelectual son puramente fascistas. No defendería la absorción de los individuos por el Estado si cuando el Estado era católico hubiera impuesto la obligación de que se recibiera enseñanza en las escuelas de los religiosos. Esto es lo indigno de los hombres que nos han gobernado; que son fascistas en el Poder, y liberales en la oposición. (Muchos aplausos.)

Somos antimarxistas, pero somos también obreristas, aunque los socialistas lo quieran negar en sus carteles. Ahí está mi casa de “A B C” que implantó la jornada de ocho horas mucho antes que el Estado y que reparte beneficios que ni siquiera han impuesto los socialistas en su legislación. (Aplausos y vivas a “A B C”.)

Se nos acusa de que no nos presentamos como somos. Todo el mundo sabe que yo soy monárquico, que Acción Popular deja a un lado las formas de Gobierno para poner por encima de todo otros principios, que Royo Villanova ha aceptado la República. No es hora de pensar en lo que nos divide, sino en nuestro ideal común de restaurar una España grande. Las próximas Cortes no tratarán de la restauración monárquica. Defendemos la amnistía no como un problema político, sino como imperativo de nuestra conciencia. (Vivas a Sanjurjo.) Se dirige a las mujeres pidiéndolas que voten sin vacilación y a los hombres les dice que deben estar dispuestos a defender a las mujeres el día de la elección, cualesquiera sean sus ideas. (Grandes aplausos.)

Don Juan Pujol

El director de “Informaciones” fué saludado con una calurosa ovación. Recuerda que para Anatole France el asesino es una extracción, una supervivencia de épocas remotas, casi prehistóricas. Esto viene a cuento del asesino del teatro de San Fernando, que ha atentado contra las vidas de personas que no conocía. Viene a ser este asesino como la personificación de dos años abominables. El arma era suya; el impulso, no. El crimen suyo; el consejo, difuso. Cuando los que han hecho una Constitución en la que nosotros no hemos tenido parte, una Constitución democrática, en lugar de acatar sin reservas el fallo del pueblo, amenazan con pisotearle y recurrir a la violencia, ¿qué de extraño tiene aquello? ¿Qué diferencia esencial existe entre quien rompe violentamente la convivencia social o violenta por la fuerza las normas constitucionales, necesarias para la convivencia nacional? Hay un nexo visible entre aquella violencia y las predicaciones de ciertos políticos. Admitida la licitud de ésta, resulta aquélla lógica y hasta plausible. No ha hecho más que abreviar trámites, sin esperar a que el país se manifieste, en cuyo caso sería más grave el proceder a tiros contra su voluntad. (Ovación.)

Así está la sociedad española, amenazada por una horda. De estos hombres nos separa algo más que diferencias políticas y sociales. Otros hay que colaboraron en la revolución de los que nos separan grandes diferencias; pero con los que puede discutirse. No ocurre lo mismo con los que tomaron por sorpresa el Poder y desde él no han guardado las normas más elementales del derecho de gentes, que un ejército invasor, al menos no blasonaría de barrenarlas. ¡Cómo no unirnos todos para arrojar del Poder a quienes quieren igualarnos a los pueblos de Africa! (Grandes aplausos.)

Una característica de esta gente es la hipocresía. No han practicado el terror desde el Poder. Lo han conseguido indirectamente, sin que haya podido notarse hasta que se ha roto alguno de los hilos. Se ha aumentado el presupuesto en 1.600 millones sin ventaja para la nación, sino para la guardia negra de los dominadores. No se ha utilizado para el terreno la fuerza armada, que es más digna que todo eso, se han utilizado agentes proveedores, vividores. (Aplausos.) Se ha tratado como de formar una especie de milicia secreta y voluntaria. Yo no quiero hablar de memoria. Un periodista de Acción Republicana y luego diputado, hombre cercano al Poder, escribió a raíz de la quema de los conventos que los incendiarios habían hecho un buen servicio a la República. En el Poder no debían estar muy lejos de compartir esta idea, cuando ningún incendiario ha sido castigado. (Grandes aplausos.)

Hemos tendido como decía Maeztu, no un terror rojo, un terror pardo, organizado hábilmente y que operaba bajo la sonriente pasividad del Gobierno, y que en ocasiones, como el día del Corazón de Jesús, se puso al servicio de los perturbadores, allanando moradas para que las colgaduras no expresaran el número de españoles heridos y vejados. (Muy bien, aplausos.)

Así nos han gobernado hombres inícuos y crueles, durante cuyo mandato no se podía gritar viva España, señal de que en el Poder había designios antiespañoles. No hemos tenido una República democrática, sino una República italiana de la Edad Media, una República veneciana hasta con su buzón de delaciones, en más de un periódico inmundo. Se ha querido durante dos años siniestros hacer un pueblo de esclavos.

Censura actos como la preparación terrorista de las elecciones. Termina pidiendo a los españoles que les escuchan que antes de depositar el voto se recojan en la soledad de su conciencia. (Prolongada ovación.)

Hoy, conferencia del señor Ceballos

Durante toda la mañana continuarán las conferencias radiadas organizadas por Acción Popular.

Hoy jueves, a las ocho y media de la tarde, pronunciará una sobre el tema “El espíritu de Acción Popular ante la contienda electoral” don Pablo Ceballos y Botín. Esta conferencia, radiada por Unión Radio de Madrid, sustituirá a la que había de pronunciar el señor Royo Villanova

La del señor Marín del Campo

Esta tarde, a las siete, don Rafael Marín del Campo dará en el teatro Muñoz Seca una conferencia sobre el tema “Por qué yo, antiguo y leal republicano, votaré ahora la candidatura de la Unión de derechas”.

Alirón
Para abrillantar suelos y muebles

ANOCHE FUERON LANZADAS DOS MILLONES Y MEDIO DE PROCLAMAS

De varias ciudades piden líneas telefónicas para la alocución radiada de Gil Robles

Continúa utilizándose la influencia oficial para la propaganda de izquierdas en la provincia

Anoche volvieron a circular coches por todos los distritos de Madrid, hasta los barrios extremos, lanzando [illegible]jas de Acción Popular y candidaturas de la Unión de Derechas. La intensidad fué tal que en tres horas que circularon los coches lanzaron dos millones y medio de proclamas en favor de las derechas, y 300.000 candidaturas.

La alocución de Gil Robles

La alocución radiada que pronunciará el señor Gil Robles el sábado, como remate de la campaña electoral, ha producido gran interés en las fuerzas de derecha de toda España. De bastantes ciudades, Granada, Alicante, Bilbao, Logroño, Málaga, entre ellas, donde no hay estación retransmisora de la Unión Radio, han telegrafiado para pedir línea directa. Se sabe que la mayoría de las entidades políticas de provincias instalarán altavoces en sus locales.

Mixtificación de candidaturas

Recibimos la siguiente nota de Acción Popular:

“Una vez más se advierte a los electores de derecha la necesidad de que, antes de votar, examinen con todo cuidado las candidaturas, ya que nuestros adversarios hacen circular estos días unas papeletas de votación con los apellidos de los candidatos alterados, y otras en que se intercalan con los nuestros nombres de candidaturas de izquierda.

Se recomienda, pues, a los electores, que, a ser posible, sólo voten con candidaturas facilitadas por los centros electorales de derecha, o con las que publiquen los periódicos derechistas.”

Propaladores de especies falsas en la Telefónica

En las oficinas de la Compañía Telefónica han surgido varios empleados que se dedican activamente a propalar entre las señoritas burdas especies sobre los propósitos que abrigan las derechas, en caso de ganar las elecciones. Para inclinarlas a votar las candidaturas de izquierda, les dicen, entre otras cosas, que lo primero que harán las derechas, si llegan al Poder, es derogar el contrato de trabajo que ahora tienen.

Coacciones electorales en la provincia

Recibimos la siguiente nota de la Unión de Derechas Agrarias de la provincia:

«En la propaganda que de la candidatura de izquierdas están realizando los candidatos radicales, aprovechan toda su influencia oficial para intentar influir cerca de los electores.

Algún candidato hace el viaje en su coche oficial, avisando previamente a las Alcaldías, que va a ir como tal elemento gubernativo, a la vez que se anuncia y se escribe con papel de la Subsecretaría de la Presidencia del Consejo de Ministros. Además se apela a todos los procedimientos; en unos sitios, van los ingenieros a iniciar las medidas para la construcción de carreteras; en otros, reparten premios de treinta pesetas a los niños en las escuelas; en otros, ofrecen la construcción de fuentes; en algunos pueblos de la Sierra, han enviado pares de zapatos para que sean retirados a cambio de vales; en algunos aprovechan gestiones hechas por las Asociaciones profesionales para que se suspendan el cobro de multas impuestas, diciendo que se ha conseguido por gestiones de los candidatos radicales; en un pueblo ha ido un general del Ejército, que actualmente desempeña una Dirección general, amenazando caso de no votar a los radicales Es decir, se aprovecha, en una palabra, todos los procedimientos viejos y al estilo de la vieja política, para desorientar a las derechas y atraer los votos de las gentes conservadoras; pero éstas, van conociendo ya estos procedimientos, y las noticias que recogen los candidatos de la Unión de Derechas Agrarias, son de que el entusiasmo no decae y todo hace augurar un seguro triunfo.»

CHEVROLET
COCHES CAMIONES
REPUESTOS
SAGASTA, 19
Agencia oficial. Teléfono 40667
COMERCIAL-AUTO S.A

FUTBOL A VISTA DE PAJARO
—PARTIDARIO DEL EQUIPO.—¡Ha sido goal!
—EL CONTRARIO.—No lo ha sido; el jugador estaba en “off-side”.
(“Humorist”. Londres.)

—Dice el querellante que usted le golpeó con fuerza bárbara.
—Miente, señor juez. El no puede saberlo, porque al primer puñetazo se cayó al suelo sin sentido.
(“Lustige Kolner Zeitung”, Colonia.)

—Todos los hermanos hemos heredado la gran inteligencia de nuestro padre.
—Serán ustedes muchos, ¿verdad?
(“Il Travasso”, Roma.)

MADARIAGA, ENCARCELADO POR EL GOBERNADOR DE TOLEDO

EL DIPUTADO OBRERO NOS CUENTA COMO FUE ENCARCELADO

El gobernador ordenó la detención de los oradores antes de que comenzase el acto de Quintanar

El mismo alcalde que obedeció la orden proclama su ilegalidad

MAS DE CIEN COMISIONES DE TODA LA PROVINCIA PROTESTAN DE LA DETENCION

Al salir de la cárcel los detenidos son aclamados por el pueblo

EN CORRAL DE ALMAGUER FUERON RECIBIDOS POR SIETE MIL PERSONAS

El gobernador tiene empeño decidido en que triunfe la candidatura del señor Palomo

En las primeras horas de la noche de ayer llegó a Madrid don Dimas de Madariaga, quien nos hizo las siguientes manifestaciones:

—Durante estos últimos días la propaganda de los candidatos derechistas había sido muy intensa en toda la provincia de Toledo. Anteayer, a las seis de la tarde, llegaron a Quintanar de la Orden los oradores que habían sido invitados a tomar parte en el mitin que en esta población se había de celebrar. Eramos los señores Royo Villanova, Zazo, Oliva, Torres y yo. Es entonces cuando surgen las primeras dificultades, puestas por el alcalde de Quintanar, don Martín de Nicolás, hermano del secretario particular del presidente del Consejo. Los señores Puig y Rodríguez Hueso, organizadores del acto, visitan al alcalde, y logran de éste la debida autorización para que el acto pudiera verificarse. Y, en efecto, el mitin se celebra y el entusiasmo de las cinco mil personas que a él asistieron adquirió caracteres extraordinarios.

No pudo hablar con las autoridades

En Ocaña, a las diez de la noche, me enteré de que el gobernador de Toledo había ordenado al alcalde de Quintanar, bastante antes de que el mitin se celebrase, la detención de los oradores. Hice varias tentativas para hablar con el gobernador, sin conseguirlo. El señor Molina Nieto tampoco fué más afortunado. Después de haber intentado, negativamente también, hablar con el ministro de la Gobernación, me retiré a descansar a mi pueblo natal, Corral de Almaguer. Serían las tres de la madrugada cuando el señor Rodríguez Dueso fué detenido en Quintanar de la Orden, y en Tembleque lo era don Dionisio Torres. Media hora más tarde llegaron a Corral de Almaguer varios automóviles ocupados por unas ocho parejas de la Guardia civil, a las órdenes de un teniente, las cuales procedieron a recorrer todas las casas del pueblo en que habitan familiares míos. Por fin me hallan en la casa donde pernoctaba, perteneciente a don Valentín Piumaga, y desde allí me conducen a una calle, en donde les aguardaban dos "autos" con los faros apagados. En uno de ellos monté, acompañado por el teniente de la Benemérita y algunos números de este Instituto, y fuí conducido a la cárcel-depósito de Quintanar. Aquí se me encerró en un calabozo inmundo, en donde solamente hay un petate cuya paja está podrida a consecuencia de la humedad existente en el recinto.

A las siete y media de la mañana era conducido también a la misma cárcel el letrado de Quintanar, don Manuel Oliva. Mientras permanecieron en la cárcel se puso todo género de dificultades a las personas que intentaron visitar a los detenidos y sólo contadas de ellas lo lograron. Con nosotros se hallaba también encarcelado el señor Carrión, detenido el día anterior durante la celebración de un mitin.

El pueblo hubiese impedido la detención

He de advertir, añade el señor Madariaga, que yo ayudé a que se efectuase con rapidez mi detención. De haberse dilatado ésta unos momentos más, todo el pueblo se hubiese echado en masa a la calle para tratar de impedirlo. Y es natural que pudieran haberse producido incidentes muy desagradables.

A las cuatro de la tarde, y debido a las gestiones realizadas en Madrid por el señor Gil Robles, el asunto pasó al juez de instrucción, quien después de tomarnos declaración, ordenó que fuésemos puestos en libertad.

Entonces fué cuando nos enteramos de los motivos de nuestra detención. Hay que tener en cuenta que aun en el caso de que se hubiese incurrido en alguna falta con motivo de la celebración del mitin, no podía ser achacada a los oradores que en él intervinieron.

El alcalde asistió al acto

Pero, es más, nos dice el señor Madariaga. Durante la celebración del acto permaneció junto a la presidencia el secretario del Ayuntamiento, y en el propio edificio en que éste se verificó estaba el alcalde y él mismo ordenó que se detuviese al señor Carrión, a consecuencia de unos incidentes sin importancia. ¿Por qué si el acto no estaba autorizado, como se ha dicho, no ordenó el alcalde que se suspendiese su celebración?

Más de cien comisiones

La noticia de lo que con nosotros se había hecho causó gran indignación al ser conocida en la provincia. Al enterarse el pueblo de Quintanar, quiso manifestarse, y el comercio intentó cerrar sus puertas. Si todo esto no sucedió, lo impidieron, por una parte, las severísimas órdenes que la Guardia civil había recibido del gobernador, y por otra, la prudencia de nuestros amigos, que quisieron evitar un día de luto a Quintanar.

Por la mañana, en los pueblos de Urda y de Villafranca hubo paro general. En casi todos los pueblos de la provincia, pero muy especialmente en los de la Mancha, se organizaron rápidamente caravanas de automóviles para trasladarse a Quintanar. Nuestros amigos realizaron grandes esfuerzos para que así no lo hicieran, pero no obstante, más de cien "autos" llegaron a Quintanar con comisiones de varios pueblos, para protestar del atropello cometido.

El pueblo los vitorea al al salir de la cárcel

La salida de la cárcel ha sido para nosotros algo emocionante. Hombres y mujeres, en número superior a mil, se habían agolpado a las puertas para recibir a los excarcelados. Vítores y aplausos entusiastas acogieron nuestra presencia y desde los balcones de las casas agitaban pañuelos para saludarnos. Hasta el Casino cercano fuimos casi en volandas y allí se nos sirvió la comida.

Entre los que, indignados por el atropello, se pusieron al lado nuestro en los primeros momentos se encontraban significados elementos radicales de Quintanar. Estos anunciaron la disolución del Comité de esta localidad.

Igualmente estoy agradecido a las atenciones que la Guardia civil tuvo para con nosotros. En todo momento procedió con gran delicadeza.

El retorno a Madrid lo hice seguido de veinticinco automóviles. Al pasar por Corral de Almaguer me aguardaban en la carretera cerca de siete mil personas. El recibimiento que aquí me dispensaron es indescriptible. Dispararon infinidad de cohetes y habían llevado hasta una banda de música. No tuve más remedio que dirigir la palabra a mis paisanos.

Al pasar frente a Villatobas el vecindario me obligó a que me apease del automóvil y a que desde el Centro Agrario, adonde me condujeron, les dirigiese la palabra.

Todo para que triunfe el señor Palomo

El señor Madariaga nos enumera sus propósitos. Pienso—dice—mostrar al ministro la necesidad de que se depure la conducta de las autoridades que intervinieron en este incidente, pues el alcalde de Quintanar de la Orden afirma públicamente la ilegalidad de la detención y que sólo ante presiones que no ha explicado se vió obligado a cometer esta arbitrariedad.

Esto responde, además, a la táctica que se viene siguiendo por el gobernador, dispuesto a todo trance a que triunfe la candidatura del ministro de Comunicaciones, señor Palomo. Hay dos alcaldes, el de Quintanar y el de Alcaudete, que han manifestado a distintas personas que se hallan decididos a impedir por cualquier medio el triunfo de la candidatura derechista. En Villacañas y en Polán se ha detenido a mujeres que realizaban propaganda con candidaturas derechistas. Ultimamente, en Navalmorales ha fallecido un obrero de derechas a consecuencia de las heridas que se le infirieron en una agresión de que fué objeto. En Illescas se ejercen coacciones sobre las personas que ostentan cargos administrativos o de Beneficencia. Ahora bien, el señor Palomo puede visitar con entera facilidad la provincia. Va con su coche oficial y con el de escolta, y sus amigos no se recatan de decir en público que, no obstante contar con menos fuerzas que las derechas, su candidatura triunfará sobre la de aquéllas. La conducta que en la provincia se viene observando ofrece casos como el de que haya sido repuesto el alcalde de Villa de Don Fadrique, destituído con motivo de los famosos sucesos.

Por el despacho del gobernador, señor Costales, desfilan los alcaldes de todos los pueblos de Toledo. Ellos mismos cuentan a qué han sido llamados: a que faciliten por todos los medios la candidatura del señor Palomo.

"Pronto volveré a la cárcel"

En cuanto a mí, se han hecho públicas ciertas manifestaciones oficiales: "Ha salido hoy de la cárcel, pero bien pronto volverá a entrar en ella."

El señor Madariaga termina diciéndonos que piensa presentar una querella criminal por las detenciones arbitrarias y por el hecho de que se halla entrado en las casas en donde pernoctaron los oradores sin el indispensable mandamiento judicial.

Fué detenido por haber hablado en Quintanar

El gobernador mandó detener a los oradores y a los que habían organizado el acto, con el pretexto de que se celebró sin permiso. La autorización fué concedida verbalmente por el alcalde. El ministro de Estado coacciona por carta a los alcaldes de Avila en favor de su candidatura

UN ALCALDE DE LA CORUÑA DENUNCIA QUE EL GOBERNADOR LE HA PEDIDO LAS ACTAS ELECTORALES EN BLANCO

TOLEDO, 15.—A las tres de esta madrugada ingresó en la cárcel el señor Madariaga, en unión de los demás señores que habían sido detenidos por orden del gobernador civil, por haber celebrado un acto en Quintanar de la Orden para el que se dijo que no habían solicitado el oportuno permiso.

Dice el gobernador

TOLEDO, 15.—A mediodía, el gobernador hizo las siguientes manifestaciones:

El alcalde de Quintanar y la Guardia civil de este pueblo no procedieron a la detención de los oradores y organizadores a la terminación del acto, porque, al parecer, cuando llegó la orden ya habían desaparecido. Hubo, por lo tanto, que proceder a la detención de los que a continuación se expresan, en los sitios que se mencionan:

Al señor Madariaga, en su casa de Corral de Almaguer; a don Dionisio de Torres, en la suya de Tembleque; a don Manuel Oliva, don Luis Rodríguez y don José Carrión Mellado, en Quintanar.

Esta mañana el alcalde pasó el asunto al Juzgado de instrucción, que, previas las diligencias de trámite, decretó la libertad de los cuatro primeros, los cuales quedaron a disposición de la autoridad gubernativa. También ordenó el juez el procesamiento del señor Carrión, por tenencia ilícita de un arma de fuego, que se le encontró al ser cacheado.

El gobernador dió orden inmediata de que se pusiese en libertad a los detenidos que había a su disposición.

—Esta mañana — siguió diciendo el gobernador — se intentó celebrar en Quintanar, por los elementos de la derecha, una manifestación, con cierre de comercio; pero, a requirimiento del alcalde, desistieron de ello los organizadores.

Visitó al gobernador, según éste comunica, una Comisión de candidatos de derechas para pedirle la libertad de los detenidos.

Las últimas palabras del gobernador sobre este asunto dicen que en aquel momento no había novedad y era absoluta la tranquilidad en Quintanar de la Orden.

Protesta de Acción Popular

TOLEDO, 15.—Acción Popular ha facilitado la siguiente nota:

"Acción Popular de Toledo, que viene desde el principio desarrollando su labor de propaganda con el mayor acatamiento de todas las prescripciones legales, levanta hoy su voz de protesta, la más enérgica, ante el atropello de sus derechos en la detención y encarcelamiento, que juzga completamente arbitrarios, de los organizadores y oradores del mitin de Quintanar de la Orden. Se celebró éste con la autorización necesaria y en medio del mayor orden, y después de terminado el acto, y sin que en el tono de los discursos ni en la actitud del público hubiera el más leve motivo para tal medida, se ordenó la detención de los señores Luis Rodríguez, encargado de su organización, y de cuantos en él habían intervenido como oradores, y aún se nos dice, y esperamos a comprobar la noticia para proceder convenientemente, que la orden de detención se había recibido en Quintanar antes de verificarse el mitin.

La protesta más vibrante surge espontánea ante semejante conducta. La serenidad y legalidad con que Acción Popular realiza toda su labor y los nombres, por demás estimables y gloriosos, de los señores Royo Villanova y Madariaga, que no ha sabido respetar la pasión política de los que por encima de todo deben mostrar su alto espíritu de imparcialidad en estas circunstancias, son reactivos poderosos de la indignación que en estos momentos vibra poderosa en toda la provincia y se extiende a toda la nación.

Un hecho cierto, y al que nosotros, sin embargo, no queremos conceder relación de casualidad, es que, desde la venida a esta provincia del actual gobernador, menudean los atropellos de los que ejercen la autoridad municipal en los pueblos. Al propio señor gobernador y al señor ministro de la Gobernación nos permitimos advertir de las consecuencias funestas que esto pudiera ocasionar en la vida de la provincia. Nuestra fuerza, lejos de disminuir, crece con estos atropellos de cada momento, más vigorosa y decidida. Nosotros salvamos toda responsabilidad. Carguen con ella los que, por lo menos, no supieran amparar el derecho que la ley concede a todos los ciudadanos españoles".

Más protestas

Recibimos los siguientes telefonemas:

"VILANUEVA DE ALCARDETE, 15. Protestamos indignados de la detención de los ilustres correligionarios Oliva, Zarco, Torres, Madariaga y Royo Villanova, que actuaron en el mitin electoral de Quintanar. Igualmente protestamos de la actuación del gobernador de Toledo en favor del ministro de Comunicaciones, que la opinión de la provincia rechaza. Firma, por Acción Popular, la **Junta directiva.**"

* * *

"VILLA DE DON FADRIQUE.— 15. Copia de los telefonemas cursados a los excelentísimos señores gobernador civil de Toledo y presidente del Consejo de ministros. — Protestamos respetuosamente, pero enérgicamente, de la detención arbitraria de los oradores del mitin de Quintanar. Firma, por el Comité de Acción Popular, el **Presidente.**"

* * *

"VILLANUEVA DE ALCARDETE, 15.—Manifiesto a vuecencia sincera protesta por la actuación del gobernador civil de esta provincia en favor de la candidatura del señor Palomo, que no usando de tales recursos fracasaría; protestando igualmente contra las arbitrarias detenciones de los oradores que actuaron ayer en el vecino pueblo de Quintanar.—Firma, por el partido republicano conservador, **Gabriel Navarro.**"

RADIO PHILIPS
Nuevos modelos. Inmenso surtido. Venta plazos. Casa AHSA
Calle Prado, 28, y San Agustín, 2.

FIGURAS DE ACTUALIDAD

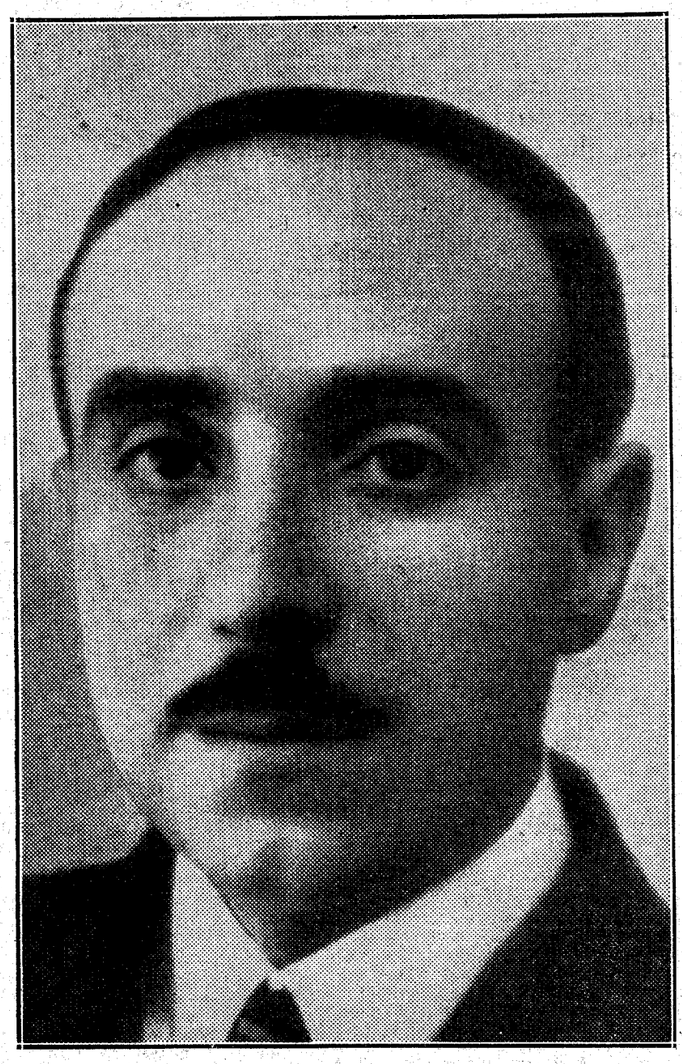

El profesor español don José Antonio Artigas, que ha empezado la explicación, en Berlín, de unas lecciones de Silicotecnia

El profesor Artigas es director del Instituto de Ampliación de Estudios e Investigación Industriales y ha sido expresamente invitado a dar este cursillo de lecciones por la Sociedad Universitaria Alemana para el Fomento de las Ciencias. Al ser elegido este ilustre ingeniero español por el Comité Internacional del Vidrio, ha pasado España al grupo de los seis países que tienen en este organismo representación permanente.

Candidatura de derechas por la provincia de Madrid

Don Javier Martín Artajo
Secretario de la Federación Agrícola Matritense.

Don Rafael Esparza García
Asesor jurídico del Secretariado Agrícola y de Acción Popular.

Don Luis Fernández Heredia y del Pozo
Secretario de la Unión de Remolacheros de Castilla la Nueva.

Don José María Hueso Ballester
Secretario de la Federación Patronal Agrícola de Madrid y del Comité de enlace de entidades agropecuarias.

Don Romualdo de Toledo Robles
Agricultor.

Don Alfredo Serrano Jover
Ex diputado a Cortes poa Madrid.

Declaraciones de Gil Robles

El señor Gil Robles ha hecho a la Prensa las siguientes manifestaciones:

—La detención del señor Madariaga es un ejemplo clarísimo de los procedimientos que contra nosotros se siguen. Conviene tener en cuenta algunos antecedentes del gobernador civil de Toledo, señor Vila, que ha desempeñado el cargo hasta hace unas semanas. Era una persona ecuánime, que, sin inclinarse a un partido ni a otro, garantizaba, hasta donde le era posible, la libertad de propaganda. Esta libertad perjudicaba extraordinariamente a las izquierdas, y en particular al ministro de Comunicaciones, señor Palomo, que iba a quedarse sin un voto en toda la provincia de Toledo.

Para poner fin a esta situación desesperada del señor Palomo, se cambió al gobernador, en pleno período electoral, enviando a un radical-socialista, que ha ido con el decidido propósito de sacar adelante, sea como sea, a su correligionario. Para ello, ha cursado las órdenes necesarias, con objeto de impedir nuestra propaganda.

Ayer en Ocaña se ha prohibido un mitin, porque empezó con media hora de retraso, cosa que a nadie puede extrañar en plena campaña de elecciones.

Se había pedido permiso

En Quintanar de la Orden se solicitó el permiso para celebrar un acto de propaganda. El alcalde, perteneciente al partido radical, y que hace algún tiempo tuvo que ser protegido por elementos de derecha, cuando los socialistas le agredieron, y hubo de escapar por el tejado del Ayuntamiento, puso algunas dificultades, porque la solicitud no estaba debidamente reintegrada. A pesar de ello, mientras se subsanaba el defecto, el alcalde verbalmente autorizó la celebración del acto. Véase, por consiguiente, que no existe el pretexto que el gobernador transmitió al ministro de la Gobernación, según las referencias que dió anoche a última hora. Lo que ocurrió fué que el gobernador había ordenado ayer, a las seis de la tarde, la detención del señor Madariaga y de los organizadores del mitin, y que anoche volvió a amenazar al alcalde de Quintanar, diciéndole que si no detenía a Madariaga iría el propio alcalde a Toledo atado codo con codo. Consecuencia de esto fué la detención de Madariaga, que ingresó en la cárcel a las tres de la madrugada, y la orden de detención contra el señor Royo Villanova, que había tomado parte en el mitin.

Hasta las doce de la mañana de hoy, y gracias a la intervención del ministro de la Gobernación, el asunto no ha pasado al Juzgado, aunque el gobernador no se recata de decir que, si el Juzgado pone a Madariaga en libertad, él lo volverá a detener inmediatamente.

Una extraña coincidencia. La orden de detención contra Madariaga fué dada poco tiempo después de los incidentes violentos ocurridos en Villatobas al señor Palomo, quien fué prácticamente expulsado del pueblo por el vecindario, a los gritos de "¡Fuera los enchufistas!» El malhumor del ministro lo pagó el candidato obrero.

Coacciones del ministro de Estado a los alcaldes de Avila

Es verdaderamente triste la situación de los ministros pertenecientes a los partidos del Gobierno de Casas Viejas. El señor Sánchez Albornoz, que ve en el aire su acta por Avila, no ha vacilado en escribir la siguiente carta, cuyo original está a disposición de ustedes, y de la que he obtenido las oportunas copias fotográficas. La carta dice así:

Hay un membrete que dice: El ministro de Estado.—Madrid, 7 de noviembre de 1933.—Señor don... «Mi querido amigo: El cargo que usted ocupa en ese pueblo me hace dirigirme a usted como candidato a diputado a Cortes, designado por la Asamblea provincial del partido de Acción Republicana, pidiéndole su apoyo en la próxima contienda electoral, con el fin de que logre éxito la candidatura en que figura mi nombre.

El interés que he demostrado siempre por cuantos asuntos me han encomendado y el empeño con que he trabajado en favor de esos pueblos, me hace suponer que no es atrevido mi ruego, y que procurará favorecerme en cuanto le sea posible, con la seguridad de que con ello ayudará a esa provincia, a la que, tanto usted como yo, no deseamos más que servir.

Agradecido por anticipado le saluda afectuosamente su buen amigo.—Firma: C. S. Albornoz.»

Esta carta encaja perfectamente en el artículo 68 de la ley Electoral, que dice: "Cometen además delito de coacción electoral, aunque no conste ni aparezca la intención de cohibir ni ejercer presión sobre los electores, e incurren en la sanción del artículo anterior (multa de 125 a 1.250 pesetas): Primera. Las autoridades civiles, militares o eclesiásticas que prevengan o recomienden a los electores que den o nieguen su voto a personas determinadas".

Es decir, que tenemos al señor ministro de Estado incurso en un verdadero delito de coacción electoral, y yo con esta fecha me dirijo a nuestros correligionarios de Avila indicándoles la conveniencia de que se querellen contra el señor Sánchez Albornoz.

El gobernador de La Coruña pide las actas en blanco

En este orden de arbitrariedades se destaca la conducta del gobernador civil de La Coruña. Este señor está de acuerdo con la Orga para cometer toda clase de atropellos electorales, con objeto de que la Orga le saque triunfante por Lugo, donde se presenta como candidato.

En las notas oficiosas que publica el gobernador en la Prensa figura una larga lista de alcaldes que diariamente desfilan por las oficinas del Gobierno y es de suponer que no será solo para cumplimentar a su excelencia.

Tenía yo noticias en Acción Popular de que este gobernador estaba ya pidiendo actas en blanco para los clásicos pucherazos el día de las elecciones. Hoy ya tengo una prueba en la siguinte acta notarial, cuya copia adjunto, después de haber deducido el testimonio correspondiente.

"Hay un pliego de la clase 6.ª, número A.0.081,295, que dice: Manuel Ramírez de Arellano y Romero, notario del Ilustre Colegio de La Coruña, con residencia en la ciudad de Betanzos.—Doy fe: que por don Atanagildo Pardo de Andrade y Sánchez, mayor de edad, soltero, fiscal y vecino de la ciudad de La Coruña, con cédula personal de clase 8.ª, número 17.516 del corriente ejercicio, se me ha exhibido para testimoniar la carta que literalmente dice: "La Coruña, 11 de noviembre de 1933. Señor don Atanagildo Pardo de Andrade. La Coruña. Muy señor nuestro: Formulamos la presente para poner en su conocimiento que, requeridos por el excelentísimo señor gobernador civil de la provincia, nos hemos presentado ante dicha autoridad, en nuestro concepto de alcalde y secretario accidental del Ayuntamiento de Capela, el día de ayer, y ante su presencia nos manifestó su decidido interés de que la noche del día 19 del actual, en que tendrá efecto la elección para diputados a Cortes, debíamos presentarnos en el Gobierno civil y hacerle entrega de las actas de las distintas secciones electorales de que se compone aquel Municipio, en blanco, a cuyo efecto pondría a nuestra disposición todos los medios necesarios que pudieran ser útiles para conseguir el éxito en la empresa aconsejada. Debido al respeto a la superior autoridad, hemos ofrecido que haríamos lo que pudiéramos. El aviso para presentarnos en el Gobierno civil fué dado al secretario que suscribe por don Pascual Barragán, jefe de la Central eléctrica, sita en dicho Ayuntamiento, quien a su vez lo ha recibido por teléfono y comunicado, según sus manifestaciones, por el ingeniero de Fábricas Coruñesas de Gas y Electricidad, don Arturo Montiel, y se hallaban presentes en el momento mencionado don José García Iglesias y don Manuel Pereira Suciro, vecinos del referido distrito, entre otras personas que de momento se ignoran sus nombres. Como nos parece un atropello el intento relatado, por comprender que va contra las recientes disposiciones dictadas por el Gobierno, se lo participamos a usted a los efectos que crea oportunos. Perdone la molestia que le causamos, y ordene a su afectísimos s. s., q. e. s. m., **Higinio Bouza** (rubricado).—**José M. Pérez** (rubricado). Concuerda fielmente con la carta exhibida, escrita a máquina en una hoja de papel común, que después de rubricada por mí devuelvo al exhibente. Y a petición de éste libro el presente testimonio, que signo y firmo en un pliego de la clase 6.ª y serie A, número 0.081,295. Betanzos, a catorce de noviembre de mil novecientos treinta y tres. Signado, licenciado Manuel Ramírez Arellano. Rubricado. Hay un sello en tinta, que dice: Notaría del licenciado don Manuel Ramírez de Arellano y Romero. Betanzos."

En días sucesivos podré facilitar a la Prensa nuevos detalles de la sinceridad electoral de nuestras izquierdas.

He de hacer constar que el ministro de la Gobernación interviene con toda la eficacia que le es posible para impedir ciertos atropellos, pero hay que ponerse en su caso y suponer lo doloroso que será para él que algunos compañeros suyos de Gabinete se queden sin acta.

Siempre estuvimos seguros de la fuerza de nuestras organizaciones; lo que nunca pudimos creer es que en pleno régimen democrático, se nos fuera a obligar a que con nuestros votos salieran nuestros enemigos.

PARA JEFE DE SUCURSAL
importante de nuestra Casa, necesitamos persona conocedora del negocio y capacitada. Indispensable referencias. No se sostendrá correspondencia con solicitantes que no reúnan condiciones indicadas. Diríjanse a:
MUGICA ARELLANO Y COMPAÑIA. — Maquinaria Agrícola. — PAMPLONA

Piden que les expliquen lo de Casas Viejas

Y LO DEL CONTRATO DE PETROLEOS CON RUSIA

A los oradores de un mitin socialista

Como las explicaciones no les convencieran, les arrojaron del pueblo

GRANADA, 15.—De Pórtugos (Alpujarra) dicen que en un mitin socialista los asistentes dijeron a los oradores que explicaran lo ocurrido en Casas Viejas y las razones que haya podido haber para el contrato de Petróleos con Rusia. Como las explicaciones no convencieran al auditorio, éste prorrumpió en gritos contra los asesinos de Casas Viejas y vivas a España, a la Religión y a las derechas. Los oradores, ante la actitud del público, suspendieron el mitin y abandonaron el balcón desde el que hablaban, dirigiéndose al Centro obrero rodeados por un grupo que persistía en sus gritos.

Después de descansar breves momentos los oradores se dirigieron a Pitres, donde iban a celebrar otro acto, que también tuvo que suspenderse ante los silbidos del público, que en esta actitud les acompañó hasta las afueras del pueblo.

Ocho socialistas detenidos

CIUDAD REAL, 15.—En el Gobierno civil han dicho que la Benemérita ha detenido en Alcázar a ocho afiliados de la Casa del Pueblo, promotores de los sucesos ocurridos y en los que resultó herido un guardia, y apedreado el alcalde.

Un herido con motivo de una manifestación socialista

SALAMANCA, 15.—En el pueblo de Martiago, después de celebrado en dicho pueblo un mitin socialista, los obreros salieron a despedir a los oradores, y al regresar lo hicieron dando vivas y mueras. Durante el alboroto se oyeron algunos disparos, uno de los cuales alcanzó a Luis Elvira, quien sufre una herida gravísima.

Despiden airadamente a los socialistas

EL FERROL, 15.—Un grupo de socialistas de esta población se trasladó a Puentedeume para celebrar un mitin de propaganda. Hablaron, entre otros, el alcalde de El Ferrol y el secretario que fué del señor Casares Quiroga, y a quien constantemente se le hicieron abundantes interrupciones. Terminado el acto, el gentio despidió airadamente a los oradores socialistas con gritos de «Casas Viejas». En el sitio más visible colocaron carteles de derecha, que eran leídos con gran interés.

Incidentes en un mitin de A. Republicana

NAVALMORAL DE LA MATA, 15. Para las nueve de la noche estaba anunciado un mitin, en el que iban a hablar, entre otros, el secretario del señor Azaña y el señor Giral. Al empezar el acto, los extremistas comenzaron a hacer interrupciones, recordando a los oradores Casas Viejas y otros actos del Gobierno Azaña. Los oradores aceptaron una controversia, que continuaba todavía a las doce de la noche. En el interior del local, que se halla rodeado por la fuerza pública, se han producido numerosos incidentes.

El alcalde de la localidad, que se encontraba en la tribuna con los oradores, molesto por las interrupciones del público, dirigió a éste varios insultos y, exasperado, intentó sacar una pistola, lo que impidió el señor Giral. Ello hizo que los ánimos se excitaran más y pretendieran muchos del público asaltar el escenario.

El alcalde de Tarifa

CADIZ, 15.—El alcalde de Tarifa y su hijo han sido trasladados a la cárcel de Algeciras por orden del juez.

¿Cuánto han pagado los socialistas por el teatro María Guerrero para dar su mitin femenino de anteayer?

La escuadrilla Vuillemin

GAO, 15.—Han llegado los tres aviones del grupo Vuillemin, que habían quedado en Bidón.

FUENSANTA
GENOVA, 17. Teléfono 34422
Presenta su magnífica colección de vestidos y abrigos.

SOLO POR 15 PESETAS 100.000 cronómetros SUIZOS, última novedad. CERTIFICADO DE ORIGEN CON 5 AÑOS DE GARANTÍA acompaña a cada reloj. PRECIOS DE PROPAGANDA. FACULTAD DEVOLUCIÓN. 6 DIAS
Estupendo cronómetro de bolsillo sin cristal ni agujas, caja cromada inalterable GRAN MODA Pts. 15
De pulsera, como la foto INCOMPARABLE „ 26
Para señorita, cinta moiré ELEGANTE FINISIMO „ 25
Modelos de pulsera y bolsillo con cristal y agujas, iguales precios, iguales garantías. Envíos SIN MAS GASTO, por correo. CONTRA REEMBOLSO, a su domicilio, citando este periódico.
FOLLETO GRATIS FABRICAS SUIZAS REUNIDAS, HERNANI (Guipúzcoa)

LOTERIA 16 Plaza Santa Cruz, 2 Madrid. Su administradora doña F. Ortega, remite billetes de Navidad y de todos los sorteos, enviando su importe.

CASA JIMENEZ
Aparatos fotográficos, cinematográficos, objetivos, alhajas, relojes, bisutería, mantones de Manila, mantillas.
Preciados, 56

MAQUINAS FROTAR PISOS
Escobones barrer, Lustreína (brillo suelos), Linóleum, Artículos cuarto baño. GRASES, Clavel, 8, esquina. Teléf. 16190.

Acción Popular

Se siguen recibiendo donativos para propaganda electoral en las oficinas de la entidad, Alfonso XI, núm. 4, de diez y media a una y media y de cinco y media a nueve y media.

Las personas que lo deseen pueden ingresar también sus donativos en la cuenta abierta en la Caja Central del Banco de España o en cualquiera de sus sucursales de provincias a nombre de don José María Gil Robles, presidente de la C. E. D. A. y de Acción Popular.

El Consejo de ministros se dedicó a las elecciones

El ministro de la Gobernación dió cuenta de las medidas para asegurar el orden público y el derecho al sufragio. Se espera que vote el 90 por 100 del Censo. Los buques de guerra que no estén de servicio amarrarán en los puertos para facilitar el sufragio de las clases

Hasta el domingo próximo no volverán a reunirse los ministros

Ayer mañana se reunió en la Presidencia el Consejo de ministros. Terminó la reunión a las dos y media de la tarde.

La nota oficiosa, facilitada por el ministro de Marina, dice:

«**Presidencia.**—Decreto sobre traspaso a la Generalidad de los servicios encomendados a los Cuerpos de Investigación, Vigilancia y Seguridad.

Estado.—Nombrando ministro de España en el Perú al señor Avilés; ídem en Venezuela al señor Oteyza; enviando en comisión a la Embajada de España en Lisboa al ministro señor Ramírez de Montesinos; ídem al Consulado general de Sofía al señor Llopis.

Marina.—El Consejo aprobó el anteproyecto de ley sobre desnacionalización de buques mercantes con arreglo a las condiciones de hacer nuevas construcciones y sobre extensión a las dieciséis Sociedades de las restricciones de la participación de capital extranjero vigentes para las anónimas y comanditarias. Este anteproyecto queda en situación de que, al constituirse las Cortes, sea propuesto el decreto autorizando la lectura de aquél.

Guerra.—Concediendo un nuevo plazo de veinte días para que puedan solicitar los beneficios de la ley de 29 de junio último, que autoriza la revisión de acuerdos de Tribunales de honor, por los que se requirió a los enjuiciados a separarse de su carrera, los jefes y oficiales que, con arreglo a dicha ley, pueden hacerlo.

Gobernación.—Dió cuenta el ministro del estado del orden público en España. Expuso al Consejo las medidas adoptadas para asegurar el derecho de los electores el próximo domingo, poniéndolos a cubierto de coacciones y violencias.

Decreto sobre cese de don Manuel Torres en el cargo de consejero nato de Sanidad. Idem nombrando para este cargo a don Julio Orensánz. Idem disponiendo que las especialidades farmacéuticas checoslovacas se sometan a los mismos requisitos que las nacionales desde el punto de vista sanitario. Idem suspendiendo la renovación de cargos de vocales electivos de los Tribunales provinciales contenciosoadministrativos. Idem restableciendo entre el de 30 de octubre de 1922 sobre provisión de cargos técnicos del Parque Móvil de la Policía gubernativa. Idem admitiendo la renuncia del cargo de gobernador civil de Huesca electo, don Antonio Tarráiz. Idem nombrando gobernador civil de Huesca a don Pablo Francisco Pinedo Loscos.

Instrucción pública. — El Consejo ha aprobado los siguientes anteproyectos de ley, cuya autorización de lectura será solicitada oportunamente. Concediendo al Ayuntamiento de Ceuta una subvención de 610.000 pesetas con destino a construcciones escolares. Idem al Ayuntamiento de Valencia de 26.199.134 pesetas, con destino a construcciones escolares. Decreto disponiendo que el personal académico de las Secciones de Vulgarización femeninas y masculinas anejas a las escuelas de comercio continúe constituído con el actual profesorado especial y auxiliar numerario, cualquiera que sea su situación a partir de la fecha de la publicación del presente decreto. Idem aprobando el proyecto para construir en El Pardo (Madrid) un edificio de nueva planta con destino a dos escuelas graduadas, con tres secciones cada una, para niños y niñas. Idem íd. íd. en Sahagún (León).

Idem declarando incorporadas al Estado las enseñanzas de todos los grados que se cursen en el Conservatorio de Sevilla. Decreto y título administrativo nombrando jefe superior de Administración civil de este ministerio a don Pedro Beroqui Martínez. Idem disponiendo que hasta tanto se haga la reorganización de las enseñanzas de aparejadores puedan ser nombrados profesores interinos, arquitectos y aparejadores de obras indistintamente personas de reconocida competencia y práctica profesional.

Comunicaciones. — Decreto dictando normas para la provisión con carácter provisional y en propiedad de los cargos de subalternos y personal rural de Correos. Idem dictando normas para la provisión de vacantes en el Cuerpo de carteros urbanos. Idem declarando jubilado a su instancia a los funcionarios del Cuerpo técnico de Correos que se acogieron al decreto de 13 de noviembre de 1931.

Industria y Comercio.—Decreto modificando el texto del caso once de los vigentes aranceles de Aduanas, cuyo precepto se refiere a la importación de cacao y café de la Guinea continental y Fernando Póo.

Idem prescribiendo normas para la forma en que hayan de tramitarse los contingentes de importación establecidos en virtud de la autorización consignada en el decreto del ministerio de Agricultura, Industria y Comercio de 23 de diciembre de 1931 y para los que en lo futuro se establezcan. Idem prorrogando hasta el 1.° de marzo de 1934 el plazo señalado para el estudio de adopción de las medidas encaminadas a resolver la crisis que en la actualidad subre la industria hullera. Aprobación de la propuesta de la Comisión interministerial de comercio exterior sobre el futuro Convenio entre España y Rumania.»

Las elecciones

A la una y cuarto de la tarde salió del Consejo el ministro de Justicia. A preguntas de los periodistas dijo que abandonaba la reunión antes de que finalizase porque marchaba a Alicante. También dijo que casi todo el Consejo se había dedicado a tratar de las elecciones.

El ministro de Hacienda también manifestó que la mayor parte del Consejo había sido ocupada en asuntos de índole electoral.

—Hasta el Gobierno habían llegado algunas consultas—añadió—sobre incapacidades e incompatibilidades, acerca de las cuales nada ha podido resolver, pues este es asunto que en su día dilucidarán las futuras Cortes.

—El ministro de la Gobernación nos ha dado cuenta de las circulares que ha publicado sobre el escrutinio en Baleares y Canarias y de las precauciones adoptadas para garantizar el orden público y el derecho de sufragio de todos los ciudadanos.

Añadió el señor Lara que se había recibido una reclamación sobre uno de los candidatos proclamados por Melilla. Se trata del señor que representa allí la política del general Sanjurjo, y que se ha valido, para ser proclamado, de tres ex diputados por Málaga. Se ha acordado que el ministro de la Gobernación haga una consulta a la Junta del Censo, y ha quedado facultado por el Consejo para resolver sobre el particular.

Después confirmó el señor Lara que fuerzas de Carabineros coadyuvarán al mantenimiento del orden el día de las elecciones. Estas fuerzas no harán servicio activo, sino que reemplazarán a las de Guardia civil y Policía en la custodia de Bancos y edificios públicos, donde solamente en Madrid hay dedicados ochocientos hombres a esta tarea.

El señor Martínez Barrios confirmó que en la mayor parte de la reunión ministerial se habían tratado asuntos de gran interés, todos ellos encaminados a garantir el orden público y el derecho de sufragio.

—El ministro de la Gobernación —añadió—ha ocupado la mayor parte del tiempo informándonos de las medidas adoptadas y de que la pasión política sigue exacerbadísima, hasta el extremo de que se espera que vote el 90 por 100 del Censo.

—¿Actuarán fuerzas de Carabineros?—se le preguntó.

—En muchos sitios, sí; pero únicamente para relevar a las fuerzas de Vigilancia y Seguridad que tienen servicios sedentarios. Claro está que, si fuera preciso, también se les utilizaría en otros aspectos, pues el Gobierno está decidido a que cada ciudadano pueda llegar hasta las urnas con todas las garantías de tranquilidad y de seguridad.

Un informador le dijo que algún diario dudaba de la imparcialidad del Gobierno.

El señor Martínez Barrios contestó que no había motivo para tales dudas.

—Nosotros—añadió—somos un Gobierno en el que hay representaciones de todos los partidos republicanos, algunos de ellos íntimamente ligados con los socialistas y nadie tiene derecho a dudar de nuestra imparcialidad. Ya algún periódico de la derecha nos reconoce esto, pues una persona muy destacada en el antiguo régimen lo corrobora.

Dijo después el presidente del Consejo que hoy se trasladaría a Segovia, donde pronunciará una conferencia y que ya no haría más viajes hasta después de las elecciones.

—¿Habrá más Consejos de ministros?

—No, esta semana no nos volveremos a reunir; el domingo, los ministros que estén o estemos en Madrid, nos reuniremos, naturalmente, para ir conociendo el resultado de las elecciones.

A preguntas de un periodista, el ministro de Marina manifestó que los individuos de la Armada emitirán su voto el día 19, en el caso de que se encuentren en tierra. En todos los ciudadanos, el derecho a votar está por encima de todo; pero en los marinos no, porque la obligación más sagrada del marino es la del servicio. Por lo tanto, el próximo domingo estarán amarrados en sus bases navales los barcos que por las necesidades del servicio deban estar; los demás no.

AMPLIACION

El Consejo de ministros se puede decir que estuvo dedicado por entero a la cuestión electoral. Tan sólo al principio intervino el ministro de Estado para dar cuenta de algunos asuntos de trámite y de nombramientos que figuran en la nota oficiosa. Después ocupó todo el tiempo el ministro de la Gobernación, quien informó al detalle de la situación del país. Esta información minuciosa se debió principalmente a que tanto el presidente como la mayoría de los ministros han estado ausentes los últimos días con motivo de la propaganda electoral. También al de ayer faltaron el de Obras públicas, que se encuentra en Barcelona, y el de Agricultura, que sigue haciendo propaganda en Ciudad Real.

Los periodistas solicitaron del señor Rico Avello una referencia de su informe y el ministro manifestó que había sido del Orden público en los tres aspectos siguientes: en el de propaganda electoral, en el de la delincuencia común y en el de las cuestiones de trabajo.

Preguntado si se habían acordado nuevas medidas en relación con las elecciones, dijo que todas las que se han adoptado son las ya conocidas, y que tienden, como es sabido, a garantizar la pureza y libre emisión del sufragio, para lo cual no se escatimará ninguna clase de recursos.

—Sólo para este fin—agregó—conversé ayer con el ministro de Hacienda para que podamos utilizar las fuerzas de Carabineros en sustitución de las que prestan servicio en Embajadas, Bancos y edificios públicos. Hoy en el Consejo he vuelto a hablar con el señor Lara, a fin de que haga extensiva la medida a algunas provincias, y que los Carabineros, aun los que estén francos, presten servicio ese día y se pongan a las órdenes de los gobernadores civiles en las capitales. De esta manera todas las fuerzas de Vigilancia y Seguridad se destinarán al mantenimiento del orden. Sólo en Madrid podremos disponer de 800 hombres más de Vigilancia y Seguridad, como consecuencia del relevo por las fuerzas de Carabineros.

Después se refirió el ministro a la marcha de la contienda electoral, y dijo que estaba recibiendo infinidad de quejas y protestas, pero que, afortunadamente, no se refieren a la actuación de la fuerza pública, la cual, ateniéndose a las instrucciones recibidas, se mantiene en una estricta neutralidad con la misión principal de amparar los derechos de todos.

—Estas reclamaciones — añadió—son principalmente entre unos y otros candidatos, y entre los partidos que luchan. En las provincias donde dominan las derechas son los socialistas los que se quejan de que les atropellan y no les dejan hablar, y en cambio, sucede lo contrario en las que el predominio es de los socialistas. Aquí tengo unos telegramas de don Fernando de los Ríos quejándose por este motivo. De lo que no hay queja, y esa es mi mayor satisfacción, es de intromisiones gubernamentales de carácter electoral.

Un periodista le preguntó si conocía las amenazas de los socialistas en algunas provincias, anunciando que si no triunfan en las urnas el día 19 saldrán a la calle el 20 para hacer la revolución social. El ministro manifestó que tenía conocimiento de ello, y que no podía menos de reprobarlo.

—Aquí tengo—dijo, mostrando a los periodistas un ejemplar—el manifiesto que ha publicado el Comité socialista de Yecla, anunciando esos propósitos, que yo creo que lo hacen en contra del criterio de los dirigentes del partido. Además, me parece todo esto una incongruencia, pues si los socialistas aceptan la legalidad, que, por otra parte no es sino el orden jurídico que ellos mismos han contribuído a establecer, tienen que atenerse a lo que salga de las urnas y acatarlo. Si no lo piensan así no veo por qué van a las urnas.

Nada—continuó diciendo el señor Rico Avello—; creo que las elecciones se celebrarán con toda normalidad. Unicamente hay unas seis o siete provincias que ofrecen algún cuidado por la forma en que se presenta la lucha. Son entre otras, Badajoz, Jaén, Cáceres y Granada, sobre todo esta última, porque es donde las pasiones están más enconadas, pero en todas ellas se extremarán las precauciones.

Un periodista le preguntó si esperaba salir diputado por Asturias, por donde el ministro se presenta candidato. El señor Rico Avello contestó que en virtud del acuerdo tomado por el Gobierno, él no podía moverse de Madrid ni hacer propaganda. Por esta razón no estaba muy seguro de obtener el acta, aunque sus amigos están trabajando mucho en favor de su candidatura. Cree que si pudiera ir allí la cosa iría en Asturias mejor para él.

—De todos modos—terminó diciendo—si las elecciones se hacen limpias como es mi propósito y el del Gobierno, y si salimos ilesos el domingo, aunque esto no depende de mí, el hecho de salir, además, derrotado, sería la prueba más patente de la imparcialidad con que he obrado y vendría a ser como la coronación de mi obra en este ministerio.

Los ministros que quedarán en Madrid

El Gobierno ha tomado el acuerdo de no celebrar nuevo Consejo de Ministros en lo que queda de semana, con el fin de que algunos ministros puedan salir de propaganda. Quedarán en Madrid sólo el presidente del Consejo, el ministro de la Gobernación, el ministro de Hacienda y el ministro de Instrucción pública.

Manifestaciones del presidente

El presidente del Consejo conferenció ayer tarde con los ministros de Marina y Gobernación. A las nueve y media de la noche recibió a los periodistas, con quienes conversó largo rato sobre el tema de las elecciones.

Primero dijo que todos los nombramientos diplomáticos que se habían hecho en el Consejo eran de personas pertenecientes a la carrera, incluso el señor Avilés. Unica excepción ha sido la del señor Oteyza, que ha sido nombrado ministro de España en Venezuela. Dijo después que, durante la ausencia del ministro de la Guerra que durará hasta el lunes, se encargaba él de dicho departamento.

Un periodista le preguntó qué interpretación daba el Gobierno a la ley Electoral en el caso de que alguno de los candidatos pasara del 40 por 100, pues, como es sabido, hay un periódico que sostiene el criterio de que, en tal caso, serán proclamados los que pasen del 20 por 100, pero que pertenezcan a la candidatura de aquél.

El presidente dijo que al Gobierno no le correspondía dar ninguna interpretación, pues eso es cosa de la Junta del Censo, y que él no era tampoco definidor de la ley.

Ahora bien—agregó—, la cosa me parece que está bastante clara, pues no se concibe que sea proclamado un candidato que haya obtenido el 20 por 100, y no lo sea otro con el 35 por 100 por no figurar en la candidatura del que obtuvo el 40. Además, la interpretación la pueden buscar en los discursos parlamentarios, donde está muy claro el sentido que se dió a la ley. Tengan en cuenta que el sistema no es de votación de lista, donde los electores no podrían sustituir ningún nombre; tan sólo podrían tachar. En nuestra ley no ocurre eso, y, en realidad, no se puede hablar de candidaturas, ya que los electores tienen completa libertad para cambiar a unos y otros, votando a quien mejor les parezca. Por ejemplo, yo, en Sevilla, creo que tendré votos de las derechas y de las izquierdas y, por tanto, podría tener más votación que los demás que van en mi candidatura. Por esta razón, si los votos pertenecen a electores de candidaturas distintas, no se puede hablar propiamente de candidaturas a las que perteneciera exclusivamente el privilegio de proclamarse los del 20 por 100. Es más: tendrán que ser proclamados en orden a las votaciones obtenidas, y los que no hayan alcanzado ese tanto por ciento pueden volver a la primera vuelta.

Ustedes recordarán—agregó—que en la discusión parlamentaria la mayoría quiso que sólo salieran los del 40 por 100, y por la intervención de la minoría radical se introdujo la modificación del 20 por 100 como medida de transacción para disminuir en lo posible las segundas vueltas. Sigo creyendo que en Madrid y Barcelona habrá segunda vuelta. Y lo mismo ocurrirá en todos aquellos sitios en que se presenten varias candidaturas cerradas de fuerza, es decir, que tengan masa electoral. Calculo que en Madrid votará el 80 por 100 del Censo y, dada la tensión que hay en algunos sitios, podrá llegar hasta el 90. Ya pueden ustedes figurarse el número prodigioso de votos que es preciso alcanzar para salir diputado por Madrid con el Censo femenino.

Dijo también que será una cosa terrible el mantener una tensión tan grande en los sitios en que haya que ir a la segunda vuelta, pues ésta no será hasta el día 3.

Como un periodista le preguntara por qué no se ha acordado celebrarla el domingo siguiente, manifestó el señor Martínez Barrio que no era posible, porque el escrutinio se celebrará el jueves, día en que se sabrá oficialmente si hay o no segunda vuelta, y resultaría violento lanzar al Cuerpo electoral a una segunda elección con tan pocos días de intervalo.

Respecto a los votos falsos cree el señor Martínez Barrio que será insignificante su número, en primer lugar por la vitalidad de que está dando muestras el Cuerpo electoral y en segundo término porque a los partidos les conviene más el entusiasmo de los votantes que no preocuparse de lo que seguramente será una minucia, si es que se da el caso, que sólo ocurre cuando el Cuerpo electoral está ausente de los comicios.

Por último, el presidente del Consejo, interrogado sobre la conveniencia de reformar más adelante la ley Electoral, contestó que seguramente habrá que hacerlo, pero que el sentido de la reforma lo aconsejarán las circunstancias del resultado en estas elecciones.

—No se puede menos de pensar—terminó diciendo—que somos unos héroes, pues en ningún país se ha hecho lo que ahora vamos a hacer; dos estrenos de un solo golpe: el voto femenino y una nueva ley Electoral.

El partido conservador

El próximo sábado, a las cuatro de la tarde, tendrá lugar en el teatro de la Comedia un acto organizado por el partido conservador, en el que intervendrán los candidatos por Madrid don Blas Vives, don Carlos Blanco y don Miguel Maura. Los discursos se radiarán a toda España.

Las dotaciones de los buques y las elecciones

Nota del ministerio de Marina:

"En un periódico de la noche se da la noticia de que el movimiento de buques que en estos días se realiza quizás sea debido a alejarlos de los puertos, donde sus dotaciones tienen que emitir el sufragio, agregando que de esa manera se vería privado de tal derecho el personal de los Cuerpos Auxiliares, y que, en cambio, sólo podría intervenir en la contienda electoral el del Cuerpo General de la Armada.

Sabiendo que las dotaciones de los buques están constituídas por personal de dichos Cuerpos Auxiliares y de los demás de la Armada, y que en las bases navales, donde tienen su residencia en destinos de tierra, también hay personal de todos los Cuerpos de la Armada, cae por su base tan gratuita afirmación, y si a esto se añade que el único buque que ha navegado en estos días es el acorazado "Jaime I", que precisamente ha regresado a su base de Ferrol, a la cual pertenece, la mayoría de su dotación, y en cuya población podrá emitir su voto en las futuras elecciones, queda demostrado que han sorprendido la buena fe del periódico de referencia."

La calefacción en los colegios

La Junta del partido radical del distrito de Chamberí nos remite una nota, en la que ruega al Gobierno que, con el fin de que resulte lo menos penoso posible a los que formen las Mesas el ejercicio de su labor, se mantenga encendida la calefacción en los edificios públicos durante la madrugada del sábado al domingo, y hasta que termine el escrutinio.

* * *

En la carretera de Extremadura riñeron ayer Manuel López Gallego, de veinte años, y Juan Vázquez Castillo, de cincuenta años, porque el primero colocó una tira de propaganda de la candidatura socialista encima de una radical.

A Manuel se le ocupó una porra y a Juan un cuchillo de grandes dimensiones.

Detener la tos
no es suficiente
¡¡HAY QUE CURAR la causa!!
Solo el JARABE FAMEL, medicación completa al Lacto creosota soluble, calma la tos, desinfecta, cicatriza, vitaliza y reconstituye las mucosas y los bronquios. Adoptado por los Médicos y Hospitales del Mundo entero
JARABE FAMEL
PRECIO F.ª 6.ª IMP. COMPR.

RADIO
COLON, 15
FONOS
COLON, 15
DISCOS
COLON, 15
FORMIDABLE SURTIDO

UNGÜENTO GARCIA
Cura sin operación ni dolor
Panadizos - Granos - Forúnculos
Quemaduras

ARCAS

PARA CAUDALES. ULTIMOS PERFECCIONAMIENTOS. NO COMPRAR SIN PEDIR CATALOGO A LA FABRICA MAS IMPORTANTE DE ESPAÑA
MATHS GRUBER
BILBAO MADRID
A. S. MAMES, 33 FERRAZ, 1
LA CORRESPONDENCIA: APARTADO 185
BILBAO

CANONIZACION de la Beata Bernardette
Para la asistencia a esta Canonización el Patronato Pro Jerusalem organiza su tercera Cruzada a Roma con atrayentes programas. Para inscripciones y folletos al director del Patronato Pro Jerusalén Escuelas, 13, VITORIA, o a don Valentín Caderot. Tienda de objetos religiosos Bordadores, 3. MADRID.

VIVEROS

Manuel Sanjuán
(Nombre comercial registrado)
Gran establecimiento de arboricultura
PASCUAL SANJUAN (Sucesor)
SABIÑAN (Zaragoza)
Numerosas y selectas colecciones de árboles frutales, vides de uva de mesa, alcachofas, espárragos, fresas, árboles forestales y sombra, plantas industriales, rosales, etc.
Catálogo gratis a solicitud
La antigüedad de esta Casa (más de sesenta años) y su importancia comercial, expuesta en todo momento a demostración, la ponen a cubierto de confundirla como una más entre el fárrago de competidores.

Un magnífico apoyo para la mujer que padece

Fatiga, Inapetencia, Marcos, Anemia, Debilidad nerviosa
es, sin duda alguna, el tónico Jarabe Salud.
El uso de este enérgico reconstituyente, devuelve rápidamente a la enferma las fuerzas agotadas y su alegría.
Jamás ha dejado de producir sus efectos bienhechores el famoso Jarabe de
HIPOFOSFITOS SALUD
Está aprobado por la Academia de Medicina.
Puede tomarse en todas las épocas del año.
No se vende a granel.
LAXANTE SALUD
El más eficaz contra el estreñimiento y la bilis.
Grageas en cajitas precintadas.
Pídase en Farmacias.

AUXILIARES HACIENDA ACADEMIA BILBAO Fuencarral, 131, 2.°
450 plazas. Instancias hasta 5 diciembre. Preparación a cargo de jefes Hacienda, clases por correspondencia, contestaciones, informes gratis.

RADIO CLARION VENTAS A PLAZOS Y AL CONTADO
Agencia oficial: F. RUIZ HORTALEZA, 48. Receptor americano para corriente alterna y continua, superheterodino de 5 válvulas con altavoz electrodinámico.

TODOS ABSOLUTAMENTE TODOS
hacen verdaderos elogios de los Gabanes, Gabardinas, Checos y Gabanes-Cuero que presenta
SASTRERIA SALAMANCA
así como de todas sus prendas sobre medida.
FUENCARRAL, 4.—Teléfono 10947

TODO TIENE SU POR QUÉ
Lo tiene el dolor que puede ser debido al reumatismo, a la circulación de la sangre, a padecer de ciática o lumbago, a contusiones, a dificultad en las articulaciones, a neuralgia, a exposición a la intemperie, a fríos, a excesivos ejercicios físicos.
Nada como el Linimento de Sloan para hacer desaparecer el dolor. Y tiene su por qué. Porque aplicado suavemente, sin frotar, sobre la parte dolorida, produce una inmediata reacción en la sangre, deshace la congestión que en realidad era la que producía el dolor, y procura un saludable bienestar.
Prueba de su eficacia: se consume en trece millones de hogares y es el calmante preferido en 133 países, desde

Finlandia a las Filipinas. Debe haber siempre un frasco en casa, porque el dolor no avisa antes de llegar.
linimento de SLOAN

ULTIMA HORA

Incidentes provocados por los comunistas

El ministro de la Gobernación facilita el parte diario

El ministro de la Gobernación al recibir en la madrugada a los periodistas, dijo que en Irún, y en el Salón Fantasía, se había celebrado un mitin tradicionalista. Los comunistas trataron de promover incidentes y asaltar el local, cosa que impidió la fuerza pública, pero cuando el acto terminó, desde cierta distancia arrojaron piedras contra los que salían. En Pasajes ocurrió igual en un mitin socialista, y fueron también los elementos comunistas y sindicalistas los que promovieron algunos pequeños incidentes.

En Huete (Cuenca) una pareja de la Guardia civil, al intentar desarmar a unos individuos, éstos se abalanzaron sobre la fuerza con el propósito de arrebatarles los fusiles, pero, al dar el cabo que mandaba los guardias la voz de fuego, los inviduos se dieron a la fuga. Se practican diligencias para proceder a la detención de los sujetos, por resistencia a la fuerza pública.

En Ronda se ha planteado una huelga de obreros panaderos. El conflicto comenzó anoche, a las doce; viene a secundar los ya pequeños planteados por los obreros del campo y de algunos otros oficios. Las autoridades procuran asegurar el abastecimiento de pan.

Sobre los sucesos de Guadasuar—dijo el ministro—los informes que tengo coinciden con los de la Prensa.

En Castellón de la Plana, después de adoptadas todas las medidas necesarias para garantizar la libertad de trabajo y merced a la feliz intervención de las autoridades, se ha llegado a la solución de la huelga y del conflicto de la recolección de la naranja. Todos los obreros han entrado al trabajo y la normalidad es completa. Igualmente en Barcelona, y, a pesar de la huelga de dependientes, la vida se desarrolla normalmente.

La actuación del gobernador de La Coruña

Un periodista preguntó al señor Rico Avello si conocía las declaraciones del señor Gil Robles. Contestó que conocía el acta notarial que se había presentado contra el gobernador de La Coruña. Sobre este asunto, dijo, que si merecían fe las dos personas a que hacía referencia el señor Gil Robles, éste tendrá base para una querella criminal contra la autoridad citada. El señor Gil Robles y todo aquel que conozca actos de esta naturaleza, no solamente tiene el derecho, sino el deber, de denunciarlo, ayudando de esta forma al ministro de la Gobernación, que no dudará un momento en hacer justicia. De este modo se hará que la justicia, siempre y en todo caso, resplandezca.

Los servicios de Orden público de Cataluña

En la "Gaceta" de hoy se publica el decreto por el cual se transfieren a la Generalidad de Cataluña los servicios encomendados a los Cuerpos de Investigación y Vigilancia y de Seguridad.

Por el traspaso de los servicios encomendados a los Cuerpos de Investigación y Vigilancia y de Seguridad a Cataluña, se dispone que la Generalidad organizará libremente dichos servicios, y los funcionarios que en la actualidad constituyen la plantilla podrán optar entre pasar a los servicios de la región autónoma o continuar al del Estado, en el plazo de treinta días. Las plantillas serán iguales a los últimos presupuestos, y para los funcionarios que pasen al servicio de la Generalidad se les conservarán y reconocerán los mismos derechos que les están atribuídos por la legislación vigente. La Generalidad acordará libremente la admisión de los funcinoarios y estará obligada a organizar los servicios antes del primero de abril de 1934, en cuya fecha los funcionarios que hayan solicitado continuar al servicio del Estado habrán de cesar en el de la Generalidad. Durante este período la Generalidad no impondrá más deberes que los que en la actualidad tienen dichos funcionarios. Para la coordinación permanente de los servicios se crea la Junta de Seguridad y Vigilancia.

Análogas reglas se dictan para los guardias de Seguridad.

En el periódico oficial se convoca a un ningún otro Cuerpo armado de la región catalana.

El local para el Tribunal de Garantías

En el período oficial se convoca a un concurso para alquiler de un local, en Madrid, destinado al Tribunal de Garantías Constitucionales.

Para los huelguistas anteriores al 17

Una orden del ministerio de Obras públicas fija el plazo de quince días para aquellos agentes ferroviarios que, teniendo derecho a los beneficios del decreto de 4 de julio de 1931, por haber sido huelguistas anteriores a 1917, no lo solicitaron dentro del plazo indicado.

Dimite el Gobierno boliviano

BUENOS AIRES, 15.—Noticias procedentes de La Paz dan cuenta de que el Gobierno boliviano ha presentado la dimisión.—**Associated Press.**

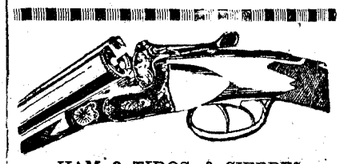
HAM 2 TIROS, 3 CIERRES
GAR. TODAS POLVORAS
Pesetas 129
F. DUMENIEUX. EIBAR

Se intensifica el paro mercantil en Barcelona

El Comité de huelga ha sido sustituído porque transigió en algunos puntos del laudo. Durante el día de ayer se comitieron numerosas coacciones y fueron tiroteados varios establecimientos

EXISTE EL PROPOSITO DE DECLARAR MAÑANA LA HUELGA GENERAL EN TODA CATALUÑA

(Crónica telefónica de nuestro corresponsal)

BARCELONA, 15. — Tercer día de huelga mercantil. A pesar del laudo de las autoridades el cierre ha sido más intenso que en días anteriores. Se ha extendido el paro a los pueblos comarcanos y se hacen gestiones para que se declare la huelga en Tarrasa, Sabadell, Villafranca y demás pueblos importantes de la provincia. La Policía obligó hoy a los dueños de los comercios a levantar los cierres y a que se abriesen las puertas. Con ello se quiso dar un aspecto más animado a la ciudad; pero no se admitió al público en las tiendas. Resultaba preferible perder el importe de una venta, que el ver cómo caían destrozadas las lunas de los escaparates.

Es esta una huelga inoportuna, pero ha sido secundada con entusiasmo inesperado. Es un movimiento que no ha sido organizado ni controlado por la C. N. T. La F. A. I., no sólo no tiene participación en él, sino que lo mira con ostensible prevención. "Solidaridad Obrera" lo considera como un triunfo electoral, como una pugna entre la Esquerra y los comunistas de Maurin, que persiguen los miles de votos que representa dar satisfacción a los dependientes de comercio.

En efecto, resulta sospechoso que, después de tantos meses como llevaba discutiéndose en los Jurados mixtos las bases de la dependencia mercantil, sea precisamente ahora, en vísperas de las elecciones, cuando se plantee el conflicto en la calle. Si la Generalidad hubiera podido utilizar el conocido ardid de encerrar a los patronos y obreros, cercándolos por el sueño y cansancio, e imponer unas bases favorables a la dependencia mercantil, entonces los votos hubieran sido para la Esquerra. Ya Gassol, en el mitin de la Plaza de Toros Monumental, hizo notar que es ahora y no en tiempos de la Monarquía cuando los gobernadores encierran a los patronos en sus despachos y los retienen secuestrados hasta que acceden a las demandas de los obreros.

El consejero de Trabajo, señor Barrera, al recibir a la Comisión de patronos que iba a tratar del asunto, lo primero que les espetó fué que, como siempre, los patronos no tenían ni podían tener razón. Sin embargo, los patronos se dieron maña para evitar la encerrona. Propusieron transigir con un laudo, que al fin no ha sido aceptado por los obreros. De momento, la Esquerra parece perder en la partida y con ello un número no despreciable de votos. Ello beneficia, en cambio, al Bloque Obrero y Campesino, uno de cuyos "líderes", Jorge Arqué, es el principal promotor de la huelga.

Mañana la F. A. I. procurará atraerse a los dependientes en el mitin anarquista que se celebrará en el Palacio de Metalurgia de Montjuich, y en el que parece que se acordará declarar la huelga general en toda Cataluña para el viernes.

Sin embargo, pese a lo que se dice, nosotros no olvidamos que en el puerto está anclado un trasatlántico como prisión flotante, y el Gobierno no necesita más para imponer el orden y evitar algaradas que saboteen las elecciones.—**ANGULO.**

La huelga mercantil

BARCELONA, 15.—La huelga que desde el lunes sostienen los dependientes del ramo mercantil ha continuado esta mañana con mayor intensidad que en días anteriores. Muchas casas que ayer trabajaron, aunque sin ser vistas por el público, hoy, debido a las coacciones, unas y otras voluntariamente se han sumado al paro.

En las primeras horas, pequeños grupos han recorrido la población para obligar a que no se trabajara. Los huelguistas han roto muchas lunas de escaparates. Han menudeado las coacciones y la fuerza pública ha practicado bastantes detenciones.

En la Casa Riviere, sita en la Ronda de San Pedro, los huelguistas han roto a tiros las lunas de los escaparates. A pedradas fueron también rotas las de los escaparates de la Casa Pirelli, de la Ronda de la Universidad. En la Vía Layetana han cerrado en su totalidad los comercios.

Tirotean la Transmediterránea

En la calle de Aguller, frente a la Transmediterránea, un grupo de jóvenes, elegantemente vestidos, la emprendieron a tiros contra el edificio de la citada Compañía Transmediterránea. El hecho causó gran alarma, debido principalmente al numeroso público que transitaba por aquel lugar, ya que la Casa de Correos está colindante con el lugar del suceso. Se recogieron unos proyectiles del calibre 9 que había esparcidos por el suelo. No hubo que lamentar desgracias personales.

Parece ser, según referencias que hemos recogido, que el gerente de la Transmediterránea ha contestado a una Comisión que había ido a visitarle que no podían secundar el paro por cuanto ellos dependían del Estado y tenían que despachar los buques correo que tienen a su cargo.

Se extiende el paro

BARCELONA, 15.—Esta tarde, a las seis y media, en la Rambla de Santa Mónica, y a pesar de que en las inmediaciones del Centro Autonomista de Dependientes de Comercio e Industria hay vigilancia especial, unos individuos hicieron dos disparos contra la Casa Navigazione Italiana.

También en Boquer individuos que eran perseguidos por unos guardias, hicieron unos disparos contra las oficinas de la S. A. Cros. Uno de los autores pudo ser detenido por una pareja de la Guardia civil. Se le ocupó una pistola.

En la calle de Bailén, número 113, hizo explosión una bomba, que produjo la rotura de cristales y vidrios de poco valor. Fué detenido un individuo cuando se disponía a darse a la fuga en un taxis.

Hasta esta noche el número de detenidos es de 60. Se nombrará un juez especial para que entienda en todos los sumarios con motivo de esta huelga. El juez ha enviado un oficio al gobernador con objeto de saber si la huelga es ilegal, para que en este caso los detenidos vayan a la cárcel, o de lo contrario, se les aplique la ley de Huelgas.

En el centro de dependientes hubo durant todo el día gran animación. Se decía que la huelga se había extendido en forma que ellos mismos no esperaban. Se aseguraba que mañana se declarará la huelga general. El antiguo Comité de huelga ha sido destituído porque cedió en muchos de los puntos que hay en el bando.

Dice el gobernador

BARCELONA, 15.—El gobernador manifestó a los periodistas que la huelga del ramo mercantil continuaba en el mismo estado y que le había visitado parte de la Directiva del Centro Autonomista de Dependientes de Comercio y de la Industria, con objeto de aclarar la noticia de que se había clausurado dicho Centro. Insistió el gobernador en que la noticia no era cierta.

Un periodista le preguntó acerca del rumor de que la fuerza pública había recibido órdenes de pasividad, y el señor Selvas hizo un caluroso elogio de la fuerza pública, de la que dijo que nunca se la podría pagar cuantos esfuerzos está realizando.

Se le preguntó también sobre el acuerdo de la Patronal. A pesar de que el gobernador dijo que no lo sabía, tenemos la noticia de que la Patronal ha acordado declarar el «lock-out», si se lo permiten.

* * *

BARCELONA, 15.—El gobernador manifestó esta noche que había recibido la visita de una Comisión de patronos y la del nuevo Comité de huelga, que acaba de ser nombrado, y el cual, al parecer, está animado de buenos propósitos con respecto a la solución del conflicto. También visitó al gobernador el consejero de Trabajo.

Los patronos han preguntado al gobernador si la huelga era ilegal, con objeto de tomar medidas; pero el señor Selvas les rogó que de momento se abstengan de adoptar ninguna determinación, aun cuando, desde luego, la huelga era ilegal. La declaración la haría oficialmente si así se lo exigen, pero que, entre tanto, no lo hace para evitar perjuicios a Cataluña.

Fuerzas a Palafrugell

BARCELONA, 15.—Han salido precipitadamente, con dirección a Palafrugell, veinte guardias de Asalto. Parece ser que ello obedece a alteraciones de orden público.

Nueva multa a unos patronos de Mataró

BARCELONA, 15. — El gobernador manifestó que los patronos de Mataró, señores Marchal y Marot, persisten en su desobediencia de no abrir las fábricas, por cuyo motivo les ha impuesto una nueva multa, que ya es la tercera, y además ha pasado una comunicación al ministro de la Gobernación con objeto de que se aplique a dichos patronos la ley de Orden público.

LOS TRAGICOS INCIDENTES

de la maravillosa trama de

"Los últimos días de Pompeya"

alcanzan su mayor interés en la **segunda parte** de esta gran obra que aparece esta semana en

LECTURAS PARA TODOS

Para la semana próxima prepara esta revista el número que sus lectoras no podrán olvidar:

"La mujer que esperó"

Novela de **Davidson**, donde los más finos matices sentimentales se unen con el más prodigioso interés.

LECTURAS PARA TODOS

Número suelto, **30 céntimos** en toda España. Suscripciones al Apartado 466. MADRID.

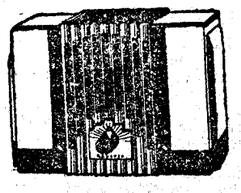

Radio KADETTE

Tan moderno como el último minuto. Cinco lámparas, altavoz dinámico. Toda Europa eliminando. Alterna y continua 325 pesetas, incluido elevador reductor. Envío a provincias con facultad de devolución después de probado.

GAUMONT RADIO. Arenal, 23.

Concesionario C. Velasco

Agresión en un pueblo de Valencia a la Guardia civil

Huelguistas de la U. G. T. trataron de desarmar a la Benemérita

Esta repelió la agresión y resultó muerto un obrero y herido grave otro

También resultó con una herida por pedrada uno de los guardias

VALENCIA, 15.—En Guadasuar se ha producido un choque entre obreros huelguistas y la Guardia civil, a consecuencia del cual han resultado un obrero muerto y otro gravemente herido, y un guardia civil con lesiones de pronóstico reservado.

Los obreros que intervienen en la recolección de la naranja habían anunciado la huelga para el pasado lunes, pero no se llegó a declarar. Hoy, sin previo aviso, se produjo el paro. Elementos de la U. G. T., especialmente las mujeres, realizaron numerosas coacciones. Un grupo de huelguistas se situó frente a un almacén de naranjas, para impedir el trabajo, produciéndose una colisión entre los coaccionadores y los obreros del almacén.

La Guardia civil invitó a disolverse a los alborotadores; pero éstos, lejos de obedecer, apedrearon a la Benemérita. Una de las piedras dió en el tricornio del jefe que mandaba la fuerza, y un guardia civil, llamado Juan Contreras, cayó del caballo a consecuencia de una pedrada, que le ha producido una herida de pronóstico reservado en la cabeza. Además, sonaron tres disparos y los alborotadores intentaron desarmar a los guardias. Estos hicieron fuego y resultó gravemente herido un obrero, llamado Roberto Galdón y muerto un hermano suyo, que se llama Estanislao. El herido fué trasladado a Valencia.

En el Gobierno civil manifestaron que a Estanislao se le ocupó una navaja abierta, con la que pretendía agredir a la fuerza. Han sido detenidos los obreros Joaquín Boil, al que se le ocupó una pistola, y Pablo Montalbán.

Se aplaza la huelga de tipógrafos

MURCIA, 15.—El Comité de huelga de la Sociedad del Arte de Imprimir ha facilitado una nota a la Prensa en la que anuncia que, en vista de que la Empresa de "El Liberal" se aviene a entablar gestiones, aplazan de momento la huelga general anunciada para hoy miércoles, aunque se reservan el derecho de ir a la huelga anunciada legalmente si no llegan a un acuerdo.

Intentan asaltar un polvorín

OVIEDO, 15.—Esta mañana intentaron varios individuos asaltar el polvorín de Ciaño para apoderarse de varias cajas de dinamita. Advertidos los guardas, dieron el alto a los ladrones, que respondieron a tiros, y entonces los guardas repelieron la agresión. No ha habido víctimas. Es la segunda vez que se intenta robar la dinamita de dicho polvorín.

Sindicalista muerto

MALAGA, 15.—En Archidona, Juan Bautista Rambla, afiliado a la C. N. T., se dirigía por la carretera de Antequera para recoger 15.000 pesetas que había exigido a un propietario bajo amenazas de muerte. La Guardia civil, que estaba advertida, dió el alto al individuo, el cual salió huyendo. La Benemérita hizo varios disparos y el sindicalista quedó muerto.

Descarrila el ferrocarril de Guernica

Resultaron heridos el maquinista y el fogonero

Actos de "sabotage" en el ferrocarril de Triano

BILBAO, 15.—De Guernica comunican los miñones que, entre los kilómetros 5 y 6, y a causa del temporal de lluvias, sobrevino un desprendimiento de tierras, que al interceptar la vía hizo que descarrilara el ferrocarril de Amorebieta a Guernica y Pedernales. Se produjeron desperfectos en la locomotora y en dos furgones. Los viajeros no sufrieron daño alguno, pero el maquinista y el fogonero, Francisco Alonso y Pedro Landajo, respectivamente, resultaron heridos. Los viajeros tuvieron que hacer transbordo por medio de autobuses.

Destrozos en el ferrocarril de Triano

BILBAO, 15.—Comunican los miñones de Musques que continúa la huelga en el ferrocarril de Triano y que se han registrado coacciones y actos de "sabotage" en el material de la Diputación del citado ferrocarril, en los kilómetros 11 y siguientes del término de Avanto y Ciérvana. Han sido detenidos siete extremistas, a los cuales se acusa de los destrozos causados.

Los nacionalistas y las derechas

BILBAO, 15.—Se habla a última hora de que los nacionalistas lleguen quizás a un acuerdo con los elementos derechistas, para formar la Unión de derechas. Por otro lado se afirma que esta tarde, a las siete y media, celebrará una reunión Acción Nacionalista Vasca, para formar también una unión con el partido nacionalista.

Recomiendan candidaturas a los niños

BILBAO, 15. — En los pasillos del Ayuntamiento hemos oído decir que, en determinadas escuelas, el profesorado se dedica a leer a los niños textos en los que se habla en favor de determinada política. Algunos profesores se permiten recomendar determinada candidatura. Parece que el capitular nacionalista señor Basterra, tiene el propósito de exponer esta tarde, en el Ayuntamiento, una interpelación para ocuparse de este particular.

Mitin de los nacionalistas

BILBAO, 15.—El gerente del Frontón Euskalduna estuvo en el Gobierno civil, con el fin de dar cuenta al gobernador del mitin que se celebrará mañana a las nueve de la noche, y en el cual hablarán los señores Prieto, Azaña, Domingo y Zugazagoitia. Los discursos serán radiados a toda España.

El viernes, a las siete, habrá en dicho frontón otro mitin, organizado por el partido nacionalista vasco, y entre otros oradores hablará el ex diputado don José A. Aguirre.

Prieto, Domingo y Azaña

BILBAO, 15.—El alcalde de Bilbao ha comunicado a los periodistas que había cumplimentado hoy en el Hotel Carlton al señor Prieto y don Marcelino Domingo, y que se proponía volver esta tarde a Bilbao para recibir al señor Azaña, quien llegará a las siete.

Discurso de Lerroux en Barcelona

"El laicismo no debe torturar la conciencia religiosa del país"

"Los partidos catalanistas están haciendo imposible el Estatuto"

BARCELONA, 15.—Esta mañana llegó en el "breack" el señor Lerroux, acompañado del ministro de Obras públicas. El ministro fué recibido por las autoridades y el señor Lerroux por el pleno del partido radical y numerosos amigos.

El jefe del partido radical, acompañado del señor Guerra del Río y varios amigos, comió en la Fuente del León. Después, en el Circo Olimpia, pronunció un discurso. En este acto hablaron también los señores Rocha y Guerra del Río.

El señor Lerroux, en su primera parte del discurso, se ocupó de temas de carácter nacional. Luego hizo un esbozo del programa de Gobierno, porque el tiempo era escaso y no le permitía extenderse más. Expuso los puntos de vista en cuanto a una reforma militar, con objeto de proporcionar a España un Ejército adecuado a sus necesidades. La Reforma agraria ha de ser una cosa real. Con respecto a la cuestión religiosa se mostró partidario de respetar todas las creencias. Dijo que el laicismo no debe consistir en torturar la conciencia religiosa del país. El laicismo no debe dejar descontento a nadie.

La segunda parte del discurso la dedicó a estudiar asuntos relacionados con Cataluña. Dijo que, en realidad, los partidos catalanistas son unos insensatos que están haciendo imposible el Estatuto y lo hacen antipático. Hizo notar que el Estatuto se aprobó porque él contribuyó, ya que de otra manera y de haberse puesto en el camino aún se estarían discutiendo en la Cámara los primeros artículos del Estatuto.

Detalla las gestiones que ha hecho cerca de la Esquerra para formar candidaturas con ella y con la Lliga. Hizo notar que estos partidos le tienen animadversión, y el señor Lerroux aprovecha la coyuntura para hacer resaltar su carácter españolista, y termina con una exaltación de amor a España que entusiasma al público, que prorrumpe en aplausos.

Mañana, el señor Lerroux regresará a Madrid y, probablemente, lo hará en automóvil. También el ministro de Obras públicas regresará mañana a Madrid. Antes de su salida, el señor Guerra del Río inaugurará las obras del enlace ferroviario, que dice no ha estudiado con detenimiento, pero que le entusiasman.

ALFOMBRAS

Tapices, esteras. Gran saldo mitad precio. Linóleum, 5,50 pesetas m.²

SALINAS. — CARRANZA, 5.

Teléfono 32370.

Lindbergh llega a Lisboa

Hizo el vuelo a pesar de las malas condiciones atmosféricas

LISBOA, 15.—El aviador Lindbergh, que, a pesar de las malas condiciones atmosféricas y de los consejos que se le dieron, había emprendido el vuelo, acompañado de su mujer, y a bordo de su avión, en el Miño, a las diez y cincuenta y cinco, llegó a la vista de Lisboa a las doce cuarenta.

A las doce y cuarenta y seis minutos el "Albatros" amaró cerca de la orilla izquierda del Tajo. Una gasolinera de la base de aviación naval marchó a toda velocidad al encuentro del "hidro", al que remolcó hasta el malecón de abrigo, muy cerca de la torre de Belem, en el mismo lugar en que en 1921 emprendieron el vuelo los aviadores lusitanos Gago Coutinho y Sacadura Cabral, para realizar la primera travesía del Atlántico Sur.

Antes de abandonar su hidroavión, Lindbergh adoptó las medidas pertinentes para la seguridad del mismo, y después, acompañado de su esposa, embarcó en un bote. Al poner pie en el muelle, donde le aguardaban las autoridades y personalidades, entre ellas el ministro de los Estados Unidos y el jefe de la aviación militar, comandante Pedro Rosado, el público prorrumpió en una salva de aplausos.

El ministro norteamericano comunicó a Lindbergh que le había hecho reservar habitaciones en un hotel de la capital, y le invitó a un vino de honor en la Legación de los Estados Unidos. Lindbergh marchó en una gasolinera a su avión para recoger la documentación de Aduanas, y después se dirigió a la Legación, donde se ha servido una copa de Porto en la intimidad.

Lindbergh no ha hecho declaración alguna a los periodistas.

Parece que irá a las Azores

(De nuestro corresponsal)

LISBOA, 15.—Los periódicos informan que el coronel Lindbergh ha venido para estudiar el establecimiento de nuevas líneas aéreas, en cuyos planos figuran Lisboa y las Azores. Se dice también que Lindbergh irá de Lisboa a las Azores a estudiar los puertos de aquellas islas y que, probablemente, emprenderá su viaje dentro de dos o tres días.—**Correia Marques.**

Llamada de Henderson a los jefes de Delegación

Es preciso que los ministros de Negocios Extranjeros estén presentes en Ginebra

Los trabajos sobre desarme están parados por falta de consultas

GINEBRA, 15.—Después de consultados el vicepresidente Politis y el ponente Benes, el presidente de la Conferencia del Desarme ha acordado dirigir una carta a todos los Gobiernos interesados, en la que, entre otras cosas, dice que antes de la reunión de lo Comisión general se había encargado a los ponentes que entregaran sus trabajos para ser examinados por ésta, pero que dichos ponentes comunican que tropiezan con dificultades, que sólo pueden ser resueltas por los ministros de Negocios Extranjeros, es decir, los jefes de las distintas delegaciones interesadas. Así, pues, se hace preciso que estén presentes en Ginebra.

El envío de esta carta ha sido acordado esta mañana en la reunión que ha tenido Henderson con los ponentes nombrados por la Mesa. El señor Politis ha anunciado que mañana jueves saldrá para París.

Alemania y Francia

BERLIN, 15.—Una Agencia berlinesa escribe lo siguiente:

"Los debates de la Cámara francesa han demostrado qeu en Francia nadie es partidario de aventuras. En los círculos políticos berlineses reina satisfacción, pues se estima, en efecto, que, aunque algunos diputados hayan hecho manifestaciones que parecen demostrar una tendencia contraria, la mayoría de la Cámara no las ha acogido con satisfacción.

También ha producido complacencia el hecho de que el señor Boncour se haya declarado dispuesto a negociar con Alemania, pero no se comprende en este país claramente lo que Francia siente exactamente y entiende por "contrarreivindicaciones de seguridad".

Por su parte la "Oficiosa Correspondencia Política y Diplomática" expresa también su satisfacción por el hecho de que el Gobierno francés y una fuerte mayoría hayan preconizado una política de sangre fría y de paz.

Sin embargo, hace resaltar que no se ha contestado a las legítimas reivindicaciones de Alemania, solicitando nuevas garantías por cada paso que se dé para llegar a la igualdad de derechos.

Finlandia denuncia la tregua aduanera

HELSINGFORS, 15.—El Gobierno finlandés ha decidido denunciar la tregua aduanera, que se había acordado en Londres con motivo de la Conferencia económica mundial. Finlandia es el séptimo Estado que rompe dicho acuerdo.

En La Robla descarrila el expreso de Gijón

El conductor y seis viajeros de un coche cama resultaron heridos

En la Dirección general de Seguridad se ha recibido un telegrama del agente de servicio en el tren número 23, correo expreso de Gijón, en el que se da cuenta de que, al entrar dicho tren en agujas en la estación de La Robla (León), descarriló. A consecuencia del accidente quedó destrozado el coche-cama y resultó herido gravemente el conductor de dicho coche, Eladio Martín González, de cuarenta y ocho años, que vive en la calle de Bravo Murillo, 89. De los ocupantes del coche cama resultaron también heridos Carmen Rosell Aboyán, con domicilio en la avenida del Tibidabo, 27, Barcelona, leve; José Solá y Solá, de cincuenta y dos años, leve; Alfredo Figaredo Herrero, de cuarenta y tres años, de Oviedo, leve, y otras tres personas, también con heridas leves.

Lo que dice el gobernador de León

LEON, 15.—Acaba de regresar de La Robla el gobernador, el cual ha dicho que trae una impresión desagradable sobre el descarrilamiento del expreso Madrid-Gijón. Todos los servicios funcionaron mal, hasta el punto de que el gobernador ha elevado una protesta ante los ministros de Obras públicas y Gobernación. Los heridos tardaron en ser asistidos y sólo un guardia civil cumplió con su deber desde el primer momento. Hubo un muerto y seis heridos graves. La víctima era conductor del coche cama y se llamaba Eladio Martínez. Los heridos de carácter menos grave son don Alfredo Figaredo, don José Sela, doña Carmen Ruiz y otras tres personas. El accidente se debió a que uno de los ganchos de los vagones se enganchó a un rail a causa del mal estado del material.

NAUFRAGIO DE UN VAPOR INGLES

No se encuentra a las veintinueve personas que lo abandonaron

LONDRES, 15.—Se carece de noticias del vapor "Saxilby", que había lanzado un S. O. S. cuando navegaba por la costa de Irlanda.

Por otra parte, el vapor "Saint Quinton", de nacionalidad inglesa, se encuentra en peligro a algunas millas a lo largo del cabo Lands.

Dos vapores han salido en su auxilio.

La estación del Lloyd de Valentia "Irlanda", ha retransmitido un radio del vapor "Manchester Regimen", diciendo que no ha logrado obtener ninguna respuesta a las repetidas llamadas dirigidas al vapor británico "Saxilby", que se hallaba en peligro en el Atlántico a unas 400 millas a lo largo de Valentia.

Otro mensaje retransmitido por vía Nueva York dice que 29 hombres de la tripulación del "Saxilby" habían pedido, a pesar del temporal, alejarse en diversas embarcaciones, pero que aunque numerosos vapores han acudido en auxilio de los náufragos, se experimenta viva inquietud respecto de la suerte que hayan podido correr.

EL REGIMEN CORPORATIVO SERA EL SUCESOR DEL CAPITALISMO

Lo mismo éste que el socialismo, han dado de sí cuanto tenían

Economía disciplinada y cotrolada, pero nunca capitalismo de Estado ni socialismo de Estado

UN DISCURSO DEL "DUCE"

ROMA, 15.—El señor Mussolini ha pronunciado un discurso en el Consejo Nacional de Corporaciones. Primeramente, el señor Mussolini hizo en grandes rasgos la historia del capitalismo en el pasado siglo, «que podría ser definido—dijo—como el siglo del capitalismo, y en el cual hay que distinguir tres periodos, a saber: el periodo dinámico, el periodo estático y el periodo de decadencia.

En el curso del primero de estos tres periodos, años 1830 al 1870, el Estado observa que está ausente de los problemas económicos.

A partir de 1870 se notan los primeros síntomas de cansancio y desviación del mundo capitalista, se constituyen los «cartels» y esto significa el fin de la competencia libre.

Después de la guerra mundial, y como consecuencia de ella, el capitalismo sufre una inflación.

Llegado a este punto, el supercapitalismo encuentra su justificación en la utopía de los consumos ilimitados.

La actividad capitalista cesa de ser un hecho económico cuando sus dimensiones la conducen a ser un hecho social, y he aquí el momento preciso en que la actividad capitalista cuando se encuentra con dificultades se precipita en los brazos del Estado.

Hemos llegado a un punto tal, que si el Estado se durmiese veinticuatro horas este paréntesis sería lo suficiente para determinar el desastre. Desde ahora ya no hay ningún dominio económico en el que el Estado no deba intervenir.

Si quisiéramos ceder a este capitalismo de última hora llegaríamos al capitalismo de Estado, que no es sino el socialismo de Estado invertido.

Esta es la crisis del sistema capitalista vista desde el punto de vista de su significación universal; pero para nosotros hay la crisis específica, que nos atañe particularmente en nuestra calidad de italianos y de europeos.

Hay una crisis europea, típicamente europea. Europa ya no es el continente que dirige la civilización humana.

Hubo un tiempo en el cual Europa dominaba política, espiritual y económicamente al mundo entero; ahora, más allá del Atlántico, se ha desarrollado una gran actividad industrial capitalista.

En el Extremo Oriente, el Japón, después de haber estado en contacto con Europa a través de la guerra de 1905, avanza a grandes etapas hacia el Occidente.

Aquí el problema es político. Hablemos de política, pues también esta Asamblea es exquisitamente política.

Europa puede aún tratar de recobrar el timón de la civilización universal si encuentra un mínimo de unidad política. Hay que seguir las que fueron nuestras directrices constantes.

Es necesario reparar las injusticias

Esta «entente» política de Europa no puede realizarse si antes no se reparan las grandes injusticias. Hemos llegado a un punto extremadamente grave. La Sociedad de Naciones perdió todo lo que podía darle una significación política y un alcance histórico. De ella están ausentes Rusia, los Estados Unidos, el Japón y Alemania.

La Sociedad de Naciones partió de un principio que en su enunciado es soberbio, pero que, bien considerado y disecado, se echa de ver pronto que es completamente absurdo.

¿Qué otros actos diplomáticos existen que puedan restablecer el contacto entre los diferentes Estados?

Locarno no tiene nada que ver con el desarme. En estos últimos tiempos se hizo un gran silencio alrededor del Pacto de los Cuatro. Nadie habla de él, pero todos piensan en él. (Grandes aplausos.)

Precisamente por eso creemos no deber volver a tomar la iniciativa o precipitar una situación que lógica y fatalmente llegará en su tiempo a su punto de madurez».

A continuación el señor Mussolini preguntó si Italia es una nación capitalista y a continuación hace notar que, examinando la situación desde un punto de vista estadístico, puede afirmarse que Italia no es país capitalista en el sentido corriente de dicha palabra.

«La economía de Italia—continúa diciendo el señor Mussolini—es varia y compleja, y no puede ser definida a través de un solo tipo ni aun porque los industriales que figuran en el cuadro de la economía italiana, y que ascienden a la imponente cifra de 523.000, son casi todos industriales que tienen establecimientos de pequeña y mediana importancia.

Italia, a mi parecer—continuó el "Duce»—, es y debe continuar siendo una nación de economía mixta con una agricultura fuerte, que es la base de todo; una industria sana media y pequeña, una Banca que no se arriesgue en especulaciones, un comercio que cumpla su cometido, que es el de llevar rápidamente las mercancías a los consumidores.

La declaración presentada ayer es definitiva para la Corporación como nosotros la entendemos.

La Corporación está hecha con objeto de desarrollar la riqueza y la potencia política y el bienestar del pueblo italiano. Estos tres elementos están condicionados entre sí. La fuerza política crea la riqueza, y la riqueza refuerza a su vez la acción política.

Debemos desear que los obreros italianos, que nos interesan en su calidad de italianos y de obreros, y de fascistas, vean que no creamos instituciones para dar una forma a nuestros esquemas doctrinales, sino que los creamos para que en cierto momento den resultados positivos prácticos y tangibles.»

Sin detenerse a hablar sobre los fines conciliadores de las Corporaciones, Mussolini declara que no ve ningún inconveniente en sus fines consultivos. Pero el punto que más apasionó a esta Asamblea es aquel que quiere dar al Consejo Nacional de Corporaciones poderes legislativos. Alguien, anticipando los acontecimientos, habló del fin de la actual Cámara de Diputados. Esta Cámara, habiendo terminado su legislatura, debe ser disuelta; pero, puesto que no hay tiempo suficiente para crear nuevos institutos corporativos, la nueva Cámara será elegida por el mismo método que en el año 192.. Pero en un punto dado la Cámara deberá decidir su destino.

La Cámara representaba a un mundo ya demolido

Se concibe perfectamente que el Consejo Nacional de Corporaciones reemplace por completo a la Cámara de los Diputados actual, que en el fondo es ya anacrónica, incluso en su título. La Cámara supone un mundo que hemos demolido. Supone la pluralidad de partidos y ataca fríamente incluso a la rapidez. Desde el día en que nosotros hemos anulado esta pluralidad, La Cámara de los Diputados perdió el motivo esencial para que fué creada. Todo esto tendrá lugar próximamente, porque no hay que precipitarse. Lo importante es establecer el principio, porque del principio se sacan las consecuencias fatales. Cuando en enero de 1923 se creó el Gran Consejo del fascismo, los observadores superficiales hubieran podido decir que se había creado un Instituto. Aquel día se enterró el liberalismo político. Entonces se dió principio definitivamente al camino de la revolución. Ahora enterramos el liberalismo económico. La Corporación tiene que ver en este terreno económico, como el Gran Consejo y la milicia tienen que ver en el terreno político.

El corporativismo es la economía disciplinada y, por tanto, controlada, porque no se puede pensar en disciplina que no nace de un control. El corporativismo se sobrepone al socialismo y al liberalismo y crea una nueva síntesis.»

A continuación el señor Mussolini hace notar la sistemática decadencia del capitalismo, que coincide con la decadencia del socialismo.

«Todos los partidos socialistas de Europa están destrozados. Evidentemente, estos dos fenómenos no estaban condicionados desde un punto de vista estrictamente lógico; pero, sin embargo, había entre ellos una simultaneidad de orden histórico. He aquí por lo que la economía corporativa surgió en el momento histórico en que dos fenómenos concomitantes, capitalismo y socialismo, han dado ya todo lo que podían dar de sí. Del uno y del otro heredamos lo que tenían de vital. Nosotros hemos rechazado la teoría del hombre económico. El hombre económico no existe. Existe el hombre integral, que es político, económico y religioso, que es santo y es guerrero. Ahora hacemos nuevamente un paso hacia adelante, paso decisivo sobre la ruta de la revolución.»

Se impone la solución corporativa

A continuación el señor Mussolini pregunta si el corporativismo puede ser aplicado a otros países. «Esta pregunta se hace a todos los países. Sin duda, a causa de la crisis general del capitalismo las soluciones corporativas se imponen en todas partes; pero para hacer el corporativismo, pleno, completo, integral, revolucionario, hacen falta tres condiciones: un partido único, para el cual, al lado de la disciplina económica, entre en acción también la disciplina política y que haya sobre él intereses opuestos; un lazo que una a todos los ciudadanos; un saber y una fe comunes.

Esto no es suficiente. Después del partido único hace falta el Estado totalitario; es decir, un Estado que absorba en sí mismo, para transformarla y reforzarla, toda la energía, todos los intereses, todas las esperanzas del pueblo. Pero queda todavía la tercera y más importante condición: hay que vivir un período de alta tensión ideal. Nosotros vivimos ese período, por eso daremos fuerza, grado por grado, y consistencia a todas nuestras realizaciones, y traduciremos en hechos toda nuestra doctrina. Este es el tiempo—terminó el señor Mussolini—en que las armas fueron coronadas por la victoria. Se fundan instituciones, se redimen las tierras, se fundan ciudades.»

Una frenética ovación y delirantes aclamaciones acogen las últimas palabras del señor Mussolini, y se dan varios vivas al "Duce".

Comentario del "Osservatore"

(De nuestro corresponsal) ... ...

ROMA, 15.—El "Osservatore Romano" comenta el discurso del "Duce" ante la Asamblea del Consejo de las Corporaciones, y dice que la opinión pública se ha encontrado ante una de las más significativas manifestaciones del pensamiento fascista y del régimen, esto es, de la idea y de la obra del fascismo. Si bien, añade, se encuentran estos dos elementos en otros discursos políticos y económicos, de decisiva importancia de Mussolini, es en este último donde se encuentran más fundidos y ponderados en el conjunto, pues aquí considera Mussolini sintéticamente cooperados todos los factores de la vida de la nación hasta el extremo de que los integra en el plan de su reforma constitucional.—**Daffina.**

Nuevo director del "Popolo d'Italia"

MILAN, 15.—Hoy, con motivo de cumplirse el 19 aniversario de la fundación del periódico "Il Popolo d'Italia", se ha encargado de la dirección del mismo, por orden del "Duce", su sobrino, el señor Vito Mussolini.

Hotel Bilbaíno. Madrid

Marqués de Valdeiglesias, 1, esquina a Gran Vía, hospedaje desde 13 pesetas. Pensión completa.

SERNA

(ANGEL J.)

Relojes de pared ocasión

FUENCARRAL, 10. MADRID

OPTICA Y FOTO

ARTICULOS FOTOGRAFICOS Y LABORATORIO

VARA Y LOPEZ

5, PRINCIPE, 5

Oviedo-Athlétic de Bilbao para el sábado

El País de Gales vence a Inglaterra en "football". Finales de los campeonatos de Castilla de lucha grecorromana

EL CANOE CELEBRARA ESTA NOCHE UN INTERESANTE FESTIVAL

Football

La tercera jornada

La tercera jornada del campeonato de "football" de la Liga comprende los siguientes partidos:

PRIMERA DIVISION

Arenas Club-F. C. Barcelona.
Madrid F. C.-Donostia F. C.
C. D. Español-Racing Santander.
Oviedo F. C.-Athletic de Bilbao.
Valencia F. C.-Betis Balompie.

SEGUNDA DIVISION

Unión Club Irún-Athletic de Madrid.
C. E. Sabadell-C. D. Coruña.
C. A. Osasuna-C. D. Alavés.
Sevilla F. C.-Murcia F. C.
Club Celta-Sporting de Gijón.

Todos estos partidos se jugarán en los campos de los clubs citados en primer lugar. Los nombres en negritas son los favoritos; cuando aparecen con los mismos caracteres, quiere decir que lo más probable es un empate.

Por la prohibición gubernativa, parece que todos estos partidos se disputarán el sábado, día 18.

Breves impresiones

Día de gran interés en que, a excepción del primer puesto de la Segunda División, todos los demás podrán ser modificados. Por su menor facilidad, salta a la vista que los partidos de Primera tienen mucha más importancia.

Los partidos en Chamartín y en Casa Rabia no deben ser discutidos y cabe esperar que el Madrid desempeñará frente al Donostia el papel que le corresponde, distinto del que exhibió últimamente frente a los valencianos. En los otros tres partidos puede haber sus menos, siendo el más delicado el del Oviedo contra el Athletic de Bilbao. Puede ser un gran partido en el que el lleno está asegurado. Es el partido de la jornada. Los dos equipos están bien; en cualquier otro terreno la victoria sería del Athletic, pero en Buenavista varía la cuestión.

Un caso parecido es el del Arenas-Barcelona.

En la Segunda División, a excepción del Irún, por la diferencia de forma entre los dos equipos, en todos los demás, los propietarios del campo deben triunfar. Ese partido de Irún lo seguirá la afición con mucho interés, para ver la actuación del Athletic, el primer favorito de su grupo, en otro partido que juega fuera de casa.

Gales vence a Inglaterra

LONDRES, 15.—En un «match» de Fútbol Association, disputado en Newcastle, el equipo del País de Gales ha vencido al equipo de Inglaterra, por dos a uno.

Los equipos se han alienado como sigue:

Gales: John, Lawrence—Jones, Murphy — Griffiths — Richards, Phillips — O'Callaghan—Astley—Mills—Evans.

Inglaterra: Hibbs, Goodall—Hapgood, Strange — Allen — Copping, Prooks—Grosvenor—Bowers—Bastin—Brook.

Lucha grecorromana

Campeonatos de Castilla

En el gimnasio de la Sociedad Gimnástica Española (Barbieri, 20) tendrán lugar mañana viernes, a las diez de la noche, los combates finales del Campeonato de Castilla de lucha grecorromana, organizado por la Federación Castellana como preparación y selección de los luchadores que han de representarla en los campeonatos de España, convocados para el día 26 del mes actual.

Mañana daremos a nuestros lectores el orden de los combates y nombres de los finalistas.

Natación

El festival del Canoe

El Canoe Natación Club, continuando su incesante labor pro difusión del deporte natatorio, ha organizado un festival que se celebrará en sus piscinas de La Isla, hoy, jueves, a las siete y media de la tarde, con arreglo a las siguientes pruebas, que se disputarán únicamente entre sus socios:

50 metros libres, infantil.
100 metros libres, neófitos (tres series).
100 metros libres, junior.
100 metros libres, senior.
50 metros espalda, neófitos y junior.
100 metros braza, senior.
100 metros braza, neófitos.
Saltos.
Partido de «water polo».

Este festival, primero que se celebrará después de la reaparición de su entrenador Granados, repuesto de la enfermedad que le retuvo alejado de sus labores deportivas en nuestro primer Club de natación, tiene el carácter de preparatorio del que, con carácter de interclub, se ha de celebrar a fines de mes, con ocasión de la disputa por el Trofeo Ulloa, una de las pruebas de natación ya clásicas en Castilla.

Hay gran expectación ante este «mach», por apreciar si siguen nuestros nadadores la marcha ascendente que han acusado en anteriores actuaciones.

La entrada al festival será gratuita para los socios del Canoe.

Pelota vasca

Ayer en Jai-Alai

Dos partidos se jugaron ayer en el frontón Jai-Alai, con los siguientes resultados:

Echániz y Abarisqueta (azules) ganaron a Arana y Errezábal, por 50-41.

El saque se hizo del 11. Hasta el tanto 34 fueron por delante los rojos, pero desde aquí se registró una buena serie de alternativas hasta el tanto 39, en que se hizo la última igualada del partido. Luego marcharon por delante los azules, que llegan a los 50 tantos cuando sus adversarios estaban en 41.

* * *

Jurico y Guruceaga (azules) vencieron a Salaverría II y Bengoechea, por 50-43.

En todo el partido han marchado por delante los azules, llegando a los 50 tantos, cuando los rojos estaban en los 43.

Para esta tarde

Hoy jugará Abrego, que llevará de compañero a Erviti, contra Ucin e Iturain.

Lawn tennis

Campeonato del Club de Campo

Partidos para esta tarde, correspondientes a los campeonatos del Club de Campo:

A las tres:

Mariño-Caveza de Vaca contra Alonso-Domínguez.

Señorita Garrido-Alvaro contra señorita Villacieros-Chávarri.

Final del "handicap" de caballeros:

Alonso contra Méndez Vigo.

A las cuatro:

Final del doble "handicap" de caballeros:

E. de los Monteros-Gamazo contra vencedor del doble de las tres.

Final del doble "handicap" de señoras:

Señorita Velasco - señorita Garrido contra señorita Chávarri-señorita Villacieros.

Gimnasia

La Gran Semana de la S. G. E.

Por el número y calidad de las inscripciones recibidas para la IV Gran Semana Gimnástica, augura un gran éxito el Certamen gimnástico que, organizado por la Sociedad Gimnástica Española, tendrá efecto durante los días 11 al 17 de diciembre.

Se recuerda a las Sociedades que aun no han formalizado su inscripción, lo hagan a la mayor brevedad, por quedar cerrado el plazo de admisión el día 30 del corriente mes, para proceder a la confección del programa, de cuyo orden tendremos al corriente a nuestros lectores.

Conferencia del señor Schwarz

Don Andrés Schwarz, profesor de gimnasia de la Sociedad Gimnástica Española, disertará mañana viernes, a las ocho y media de la noche, en el gimnasio de la Sociedad organizadora (Barbieri, 20), sobre el tema: "Concepto y orientación de la gimnasia educativa".

Como en las charlas anteriores quedan invitados todos los deportistas y cuantos se interesen por la Cultura Física.

Basket ball

Nuevo Comité de la Federación

Como estaba anunciado, tuvo lugar la Asamblea general extraordinaria de la Federación Castellana de Basketball. Se acordó prorrogar hasta el día 20 del corriente el plazo para la inscripción al campeonato de Castilla; así como también hacer un llamamiento en este sentido a los clubs y organizaciones no afiliadas a esta Federación.

A continuación se procedió a la elección del nuevo Comité directivo con el siguiente resultado:

Presidente, don Angel Cabrera; vicepresidente, capitán Jesús Querejeta; secretario general, don Ricardo Sánchez Aizcorbe; vicesecretario, don Víctor de Miguel; tesorero, don José Segurado; contador, don Francisco López Ruiz; vocal, don Máximo Arnáiz.

Sociedades

Athletic Club

El Athletic Club celebrará la Junta general ordinaria el próximo día 26 del corriente, a las diez de la mañana en primera convocatoria, o a las diez y media en segunda si fuera necesario, en el Pleyel Cinema, Mayor, 6, bajo.

Los estados de cuentas y balance del ejercicio, se hallarán expuestos en la tabla de anuncios del Club desde esta fecha.

Los libros de contabilidad y justificantes, se encontrarán a la disposición de los señores socios en la secretaría del Club todos los días laborables, de siete a nueve de la tarde.

El orden del día será el siguiente:

1.° Lectura del acta de la sesión anterior y aprobación en su caso.
2.° Memoria.
3.° Cuentas y balance del ejercicio.
4.° Proposiciones de los señores socios presentadas en forma reglamentaria.
5.° Proposiciones e iniciativas de la Junta directiva.
6.° Elección de cargos.
7.° Ruegos y preguntas.

¡ELECTORES! ¡Votad a las derechas! Y para refrescar la memoria de los bárbaros sucesos acaecidos en España durante el período putrefacto del trágico Gobierno de Casas Viejas, leed y conservad en vuestra biblioteca las siguientes tremendas obras del

DOCTOR ALBIÑANA

"Los cuervos sobre la tumba". Cinco pesetas.
"Prisionero de la República". Cinco pesetas.
"España bajo la dictadura republicana" Cinco pesetas.
"Confinado en Las Hurdes". Cinco pesetas.

De venta en todas las buenas librerías de España y de América y en el domicilio del autor, Galileo, 12, Madrid. Se sirven contra reembolso.

¡ELECTORES! ¡CANDIDATOS!

Para hacer sus compras de invierno visiten la casa

Al Escudo de Cataluña

BARQUILLO, NUM. 9. Géneros de punto, trajes interiores de mucho abrigo, sueters y novedades para señora, camisería para caballero.

URGE vender cualquier precio vajillas, cristal, aparatos eléctricos, millones objetos. Hago lotes, vendo en junto, ofrezcan. Infantas, 7.

RADIO PARA LOS DISCURSOS

A PRECIOS SIN COMPETENCIA

Corriente continua, 3 lámparas, completo, desde 75 pesetas.
Corriente alterna, 3 lámparas, completo, desde 125 pesetas.
Corriente universal, desde 150 pesetas.

NACIONAL RADIO

TELEFONO 10052. :-: :-: DESENGAÑO, 2

NO CONFUNDIRSE

¿Dónde se venden los mejores aparatos universales de cinco lámparas? "KADETTE?"

En el BAZAR X. Espoz y Mina, 6. MADRID

Especialidad en composturas de toda clase de aparatos americanos.—BAZAR X. Venta de lámparas americanas

BAZAR X

Precios reducidos

ALMORRANAS -- VARICES -- ULCERAS

CLINICA DOCTOR ILLANES. Tratamiento científico garantizado, sin operación. No se cobra hasta estar curado. Hortaleza, 15. Teléfono 15970. De 11 a 1 y 4 a 7.

MUEBLES

NO COMPRAR SIN VISITAR LA CASA APOLINAR INFANTAS, 1

Un ANALISIS AYUDA AL MEDICO... ...a hacer su diagnóstico. De ahí la importancia de que el análisis esté bien hecho. Dedicamos preferente atención a los análisis que se nos confían.

FARMACIA FERNANDEZ NOGUERA (ANTES BONALD) 13, Cruz, 13 TEL. 14909

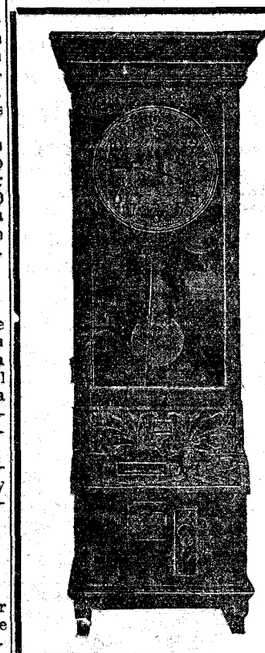

CONTROL

INSTALE USTED APARATOS REGISTRADORES INTERNATIONAL PARA EL CONTROL EXACTO DE LAS ENTRADAS Y SALIDAS DE SU PERSONAL

Unos pocos minutos perdidos al día en la entrada del personal representa miles de pesetas perdidas al año. Evite discusiones y reclamaciones a la hora de pagar los jornales. Escríbanos dándonos los datos de sus problemas; nosotros les haremos un estudio, resolviéndolos sin gasto alguno para ustedes. Relojes de serenos. La mayor variedad de precios y modelos. Aparatos registradores del costo exacto de los trabajos. Aparatos para control del trabajo de las máquinas. Relojes eléctricos de regulación automática. Cerraduras eléctricas registradoras. Señales de alarma, etc.

Unicos especializados
GASTONORGE, C. A., Sevilla 8
MADRID

GARCIA-CALAMARTE & CIA

BANQUEROS

CASA FUNDADA EN 1865

Alcalá, 44 y 46

MADRID

CUENTAS CORRIENTES:

A la vista	Interés	2 %	anual
A 3 meses	"	3 %	"
A 6 meses	"	3,60 %	"
A 12 meses o más	"	4 %	"

Giros. Ordenes de pago. Cartas de crédito y situaciones de fondos postales y telegráficos sobre cualquier ciudad de España, extranjero y ultramar, disponiendo de corresponsales aun en las plazas de menor importancia

Descuento y negociación de efectos comerciales sobre España y principales plazas de América, así como letras al cobro en las condiciones más ventajosas.

Operaciones de Bolsa. Compra y venta de toda clase de valores, al contado y a plazo. Inversiones y colocaciones de capitales, suscripciones a empréstitos y custodia de títulos.

Negociación de papel extranjero. Cambios de monedas y compra y venta de billetes, letras y cheques, ofreciendo los mejores cambios y facilidades. Cámara acorazada. Moderna instalación de cajas individuales de diferentes tamaños y precios, según tarifa y reglamento.

CINEMATOGRAFOS Y TEATROS

VICTORIA. "Mi querido enemigo"

A través de la ya extensa producción del señor Fernández de Sevilla, se advierte, al mismo tiempo que la limpieza general de su ideología y de su manera, un noble deseo de superación que le lleva a aquilatar y depurar su visión satírica de la vida y los valores cómicos de su teatro hasta llegar a "Mi querido enemigo", tipo de obra trascendente, de visión honda, de concepto, momentos y sentido de tragedia grotesca.

Capta, sutil e irónicamente el autor, lo que en la vida de un hombre puede representar la existencia de un enemigo: estímulo, cautela, excitación de ideas e impulso hasta de orgullo y confianza en sí mismo, ya que la falta total y absoluta de enemigos sólo se concibe en la completa nulidad.

El acierto teatral y cómico del autor consiste en que este pensamiento, no sólo está contenido en la obra y se desprende de ella, sino que lo conoce y proclama el personaje central, un viejo y experimentado vividor, que escoge, se prepara y cuida un enemigo feroz, que, al querer desacreditarlo, llama la atención sobre él.

Hay en todo esto un profundo sentido humano que el señor Fernández de Sevilla expone, de esa manera suelta y ágil, peculiar en él, que parece ir quitando trascendencia y empaque, cuando más hondo habla. Y como siempre que se pone humanidad en una obra, en torno del pensamiento principal surgen otros, algunos tan bellos como el de que no satisface lo que se gana a costa del engaño y la indignidad.

El tono, a veces desenfadado, voluntariamente desenfadado, la manera caricaturesca de tratar los negocios, manera que llena de modernidad la comedia, no rompe la trabazón de sentimientos humanos que rebosan los tipos y que culmina en escenas tan reales y tan sobrias y dignamente sentimentales como aquélla en que la hija del vividor se avergüenza de las mentiras y trampas de su padre.

Todos cuantos personajes intervienen en la acción son verdaderos tipos, caracteres enteros, expuestos de manera sobria, sintética y teatral.

La acción se desarrolla sencilla, clara, con datos constantes de verdad y de ambiente, en una tersura, con una técnica clara y tersa que aleja toda idea de esfuerzo. Esto sólo se consigue con el dominio del diálogo, y el diálogo brota espontáneo, gracioso, con una gracia que es de frase, de concepto y de oportunidad, porque—acierto mayor todavía—el chiste, el verdadero chiste, está reclamado por la acción, ya que es el arma de que se vale el vividor para "cuidar" a su enemigo.

En el aspecto moral, la obra es limpia y sana. Hasta la presencia de una mujer equívoca sirve para contrastar un amor puro y noble.

La representación fué admirable. Valeriano León, ante un tipo nuevo, vió nuevas notas y consiguió una fina caricatura del hombre de negocios a la moderna. Aurora Redondo magnífica de ingenuidad, de bondad, de inocente coquetería y de sentido honrado de la vida, que supo acusar con matices delicadísimos.

Muy bien Rafaela Rodríguez, prodigio de naturalidad artística; Marcos Davó, Pérez Avila, excelente galán; Alfayate, Costa y Porres.

El público rió complacidísimo y solicitó la presencia del autor en los tres actos, reclamándola con grandes aplausos.

Jorge DE LA CUEVA

PELICULAS NUEVAS

FIGARO: «La mujer desnuda»

Otra vez el ambiente de la bohemia artística parisina. Asistimos en las primeras escenas al enamoramiento clásico del pintor y la modelo, al baile de trajes—bastante inmoral, por cierto, por los desnudos y atrevimientos eróticos—y, en seguida, se construye el drama, tras el éxito del pintor que ha triunfado con un retrato de su modelo desnuda y ha alcanzado una primera medalla. La bohemia pasa. Hay boda. Pero se ofrece el antagonismo entre la rudeza de la modelo y el refinamiento que el pintor adquiere en su nuevo medio social. Una princesa que se interpone, un nuevo amor nacido del temor al ridículo del primero, y una exaltación de la nobleza pasional de la modelo apasionada, con un final de latiguillo.

La obra es trivial y pobre de verdadera emoción. Se envuelve en un sentimentalismo cursi que tropieza constantemente con lo convencional: la desesperación de la enamorada, la resistencia al divorcio, al que accede al fin por amor, el intento de suicidio. Y, sobre todo, es pesada, monótona, lenta, y a ratos cursi. En lo moral, si resulta inadmisible en su asunto, son reprobables también numerosas escenas de nudismos y libertad de costumbres.

L. O.

CAPITOL: "Todo por el amor"

Anotemos ante todo el éxito musical. La película gira en torno de Kiepura, joven tenor que acierta maravillosamente, tanto en su exhibición de números de ópera clásica, como en canciones diversas. Y dicho se está con esto, que el "film" es de los que se valen del ambiente teatral para trazar una acción sencilla de comedia fina y sentimental a ratos, en la que con simples elementos se da un conjunto incluso cinematográfico, fácil y rápido, que no pesa, antes por el contrario, atrae con interés y agradabilidad.

Cierto es que hay matices no muy originales, pero la obra los depura y exalta, como por ejemplo la renuncia de la protagonista en el momento de la boda, cuando oye cantar en ella el "Ave María" al tenor que había conquistado su cariño.

Nada hay de inmoral en el asunto. En los detalles escénicos sobra algún que otro intento de exhibición plástica—la fiesta en la piscina—y la fogosidad amorosa tópica y acostumbrada.

De interpretación un acierto, sobre todo, como queda dicho, por parte del cantante Kiepura.

L. O.

RECITAL DE RUBINSTEIN

El genial "Pianolito", según feliz frase de Angel María Castell, ha dado un concierto en la Sociedad de Cultura Musical. Asistieron, como es natural, la legión de admiradoras, llenando la sala de la Comedia desde las butacas hasta el paraíso. Rubinstein no ha perdido nada de su técnica pianística; casi podría asegurarse que en esta ocasión viene más preparado que otras veces. También reconocemos que el programa se apartaba un poco del modelo empleado por los pianistas virtuosos. Ahora bien, como intérprete sigue tan desigual como siempre. Al lado de pasajes deliciosamente tocados, hace cosas inverosímiles que no obedecen más que a un capricho. Prueba de ello fué su versión de la Sonata en "si" menor, de Liszt. La obra se presta un poco a fantasear, pues más que "sonata" parece "fantasía"; sin embargo, algunos trozos fueron interpretados con gran delicadeza, en verdadero romántico. Las tres piezas de Debussy, "Cake Walk", "Serenata a la muñeca" y "La isla alegre" las tocó admirablemente, con sonoridad preciosa y muy en el espíritu del compositor; pocas veces se han oído estas piezas de un modo tan perfecto. Además, Debussy se hallaba colocado al lado de Prokofieff, representado este último por un "Rondó" y una "Marcha en "fa" menor". Dicha vecindad permitía contrastar el oro fino de Debussy con la hojalata de Prokofieff. Al terminar la segunda parte y ante la insistencia de los aplausos, Rubinstein anunció un vals de Chopin, frase que provocó un ¡¡ah...!!, lanzado por las damas que asistían al concierto. El concertista tocó el vals muy bien, poniendo en él todo el sentimentalismo propio del caso, hasta que, al llegar al final, hizo una de las suyas, es decir, una "espantá" por el estilo de las que hacía el "Gallo". No puedo explicármelo. De las tres obras de Albéniz que figuraban en el programa, dió Rubinstein bastante buena versión de "Almería" y de "Navarra"; en cuanto a "El Albaicín", además de faltarle el estilo "flamenco", había una irregularidad de ritmos contraria por completo al espíritu de la obra. El auditorio ovacionó largamente al pianista.

Joaquín TURINA

Actor español fallecido en Chile

SANTIAGO DE CHILE, 15.—Ha fallecido el actor español Leoncio Aguirrebena, que residía desde hace mucho tiempo en Chile.

GACETILLAS TEATRALES

Lara

"La verdad inventada". ¿Fué usted a verla? Sí, y me gustó muchísimo. Eso dicen todos los que la ven, y es que Benavente es único en el mundo y compañía de LARA no hay otra en Madrid.

María Isabel

(Unica semana a precios populares.) **"La voz de su amo"** (150 representaciones a teatro lleno). Miércoles 22, estreno, **"Los quince millones".**

Cine Fígaro

Hoy, a las cuatro y media, gran función infantil. Películas cómicas, de viajes, dibujos, etc. Butaca, una peseta. En tarde y noche, éxito triunfal de **"La mujer desnuda"**, exquisita comedia por Florelle.

Infantiles Barceló

Hoy, 4,15, "La Pandilla", Tom, Jerry, Flip, Sumerville (risas y carcajadas). Muchos juguetes. Butacas, una peseta. 6,30 y 10,30, **"Páprika"** (torrentes de alegría).

Cartelera de espectáculos

TEATROS

BEATRIZ.—A las 6,30 y 10,30: El divino impaciente (se agotan las localidades) (28-9-933).

BENAVENTE (Antonio Vico. Teléfono 21864).—6,30: Una novela vivida (éxito de risa).—10,30: Juanito Arroyo se casa (27-10-933).

CALDERON (Compañía Valdeflores). 6,30: La viejecita y Bohemios.—10,30: El rey que rabió (gran éxito).

CERVANTES (Teléfono 12114. Compañía Meliá-Cibrián). — 6,30 y 10,30: La chascarrillera (éxito enorme; butaca, 3 pesetas) (28-1-933).

CIRCO DE PRICE.—Hoy jueves, dos grandiosas funciones, 6,30 y 10,30: La posada del Caballito Blanco (éxito mundial; butacas, 6 pesetas) (12-11-933).

COMEDIA.—A las 6,30 (popular, 3 pesetas butaca): Una americana para dos. A las 10,30 (popular, 3 pesetas butaca): Una americana para dos.

COMICO (Loreto-Chicote). — 6,30 y 10,30: La chica de Buenos Aires (éxito inmenso) (28-10-933).

ESPAÑOL (Xirgu-Borrás).—10,30 (estreno): Divinas palabras (de Ramón del Valle Inclán).

FONTALBA (Carmen Díaz). — 6,30 y 10,30: Como tú, ninguna (butaca, 5 pesetas) (4-11-933).

FUENCARRAL (Empresa Valdeflores). 6,30 y 10,30: Fu-Manchú en su fantástica creación La revista de los misterios (precios populares).

LARA.—6,30 y 10,30: La verdad inventada (de Benavente; gran éxito) (28-10-933).

MARIA ISABEL.—A las 6,30 y 10,30: La voz de su amo (precios populares; única semana) (22-8-933).

TEATRO CHUECA (Compañía de comedias Fifí Morano y Fulgencio Nogueras).—6,30: El jabalí.—10,30: Lo que hablan las mujeres (butaca, 1 peseta) (22-10-932).

VICTORIA (Aurora Redondo-Valeriano León).—A las 6,30 y 10,30: Mi querido enemigo.

FRONTON JAI-ALAI (Alfonso XI. Teléfono 16606).—A las 4 (especial): Primero, a remonte, Abrego y Erviti contra Ucin e Iturain. Segundo, a remonte, Abrego III y Abarisqueta contra Echániz A. y Salaverría I.

CINES

ACTUALIDADES. — 11 mañana a 1,30 madrugada, continua (butaca, una peseta; todo el programa comentado en español). Vendimia en Hungría (documental). Noticiarios Pathé y Eclair (actualidades mundiales). De aquí y de allá (curiosidades y rarezas del mundo). Revista femenina (grandioso éxito). Tres cerditos (dibujo en colores Sylly Sumphony de Walt Disney, hablado y cantado en español).

AVENIDA.—A las 6,30 y 10,30: Enorme éxito de ¡50 dólares una vida! (el drama del amor y de la muerte) (14-11-933).

BARCELO.—4,15 (gran infantil): La Pandilla, Sumerville, dibujos, regalos (butacas, una peseta).—6,30 y 10,30: Páprika (sal por arrobas) (24-10-933).

CALLAO.—6,30 y 10,30: Torero a la fuerza (Eddie Cantor). Formidable super-espectáculo de éxito triunfal (7-11-933).

CAPITOL (Teléfono 22229).—Todos los días, a las 6,30 y 10,30, la magnífica comedia de enorme éxito: Todo por el amor, por el gran divo Jan Kiepura. Revista Paramount (actualidades). Betty sube y baja (dibujos). Y el gran concierto por la Orquesta Capitol.

CINE ALKAZAR.—5, 7 y 10,45 (últimas proyecciones): El marido de la amazona (Elissa Landi y Ernest Truex; graciosísima). Mañana: Amor peligroso (por Warner Daxter) (10-11-933).

CINE ASTORIA (Teléfono 21370).—A las 6,30 y 10,30: Aeropuerto central (creación formidable de Richard Barthelmes; butaca, 2 y 1 pesetas) (15-11-933).

CINE BELLAS ARTES.—Continua de 3 a 1. Homenaje en Sevilla a Barberán y Collar. Los esposos Lindbergh en Santoña. Homenaje póstumo a Painlevé. "Graf-Zeppelin" en Chicago. Otros reportajes Fox Movietone. Las cuevas de Artá (documental en español). El faldón de la camisa (dibujos sonoros).

CINE DOS DE MAYO.—6,30 y 10,30: Un marido infiel y En propia defensa (programa doble) (1-11-932).

CINE GENOVA (Teléfono 34373).—4,30 (sección infantil con programa extraordinario).—6,30 y 10,30: Violetas imperiales (Raquel Meller) (17-3-933).

CINE IDEAL (Cine sonoro). — A las 6,30 y 10,30: Remordimiento (hablada en español) (30-11-932).

CINE MADRID (Teléfono 13501).—6,30 y 10,30: Gran éxito del graciosísimo vodevil Elixir de amor (15-11-933).

CINE DE LA OPERA.—6,30 y 10,30: Pescada en la calle (gran éxito) (11-11-933).

CINE DE LA PRENSA.—6,30 y 10,30: Mercedes (éxito clamoroso).

CINE PROYECCIONES (Tel. 33976).—A las 6,30 y 10,30: El padrino ideal (magnífico triunfo de Annabella y Jean Murat).

CINE SAN CARLOS (Teléfono 72827). A las 6,30 y 10,30: Como tú me deseas (por Greta Garbo) (6-10-933).

CINE VELUSSIA (Avenida Eduardo Dato, 32. Reportajes de actualidad).—11 mañana a 1 madrugada. Noticiario Ufa. Cinemagacín número 13. Alegre verano (dibujos). Revista Paramount. De Montreux a los Alpes de Berna (butaca, 1 peseta).

CINEMA ARGÜELLES.—6,30 y 10,30: Susan Lenox (4-4-933).

CINEMA BILBAO (Teléfono 30796).—A las 6,30 tarde y 10,30 noche: El hombre león (5-10-933).

CINEMA CHAMBERI (Nuevo equipo sonoro).—A las 4 (todas las localidades, 0,50): El bólido (Buck Jones).—6,30 y 10,30: La hija del dragón (Ana May Wong) y La pura verdad (en español) (31-5-933).

CINEMA ESPAÑA.—A las 5 y 10,15: La mujer X (3-1-932).

CINEMA GOYA. — 4: Sección infantil. 6,30 y 10,30: La chica de Montparnase (13-9-933).

COLISEVM (14442).—6,30 y 10,30: La isla de las almas perdidas ("film" de intensa emoción) (15-11-933).

FIGARO (Teléfono 23741).—4,30: Función infantil, Sorteo de juguetes (butaca, una peseta).—6,30 y 10,30: La mujer desnuda (creación de Florelle).

MONUMENTAL CINEMA. — 6,30 y 10,30: Sobre el cieno (hablada en español; éxito inmenso).

PALACIO DE LA MUSICA. — 6,30 y 10,30: Don Quijote (por el célebre cantante ruso Chaliapine) (14-11-933).

PLEYEL (Teléfono 25474). — 4, 6,30 y 10,30: Amor de uniforme (Martha Eggerth) y Atlántida (Brigitte Helm).

PROGRESO.—A las 6,30 y 10,30: Ultima semana de King Kong (11-10-933).

SALON MARIA CRISTINA (Manuel Silvela, 7. Teléfono 42325).—A las 4,30 (popular) y a las 7 (segunda de abono): ¿Qué vale el dinero? (10-1-933).

SAN MIGUEL.—6,30 y 10,30: Liebelei (Amoríos) (1-11-933).

TIVOLI.—A las 4,15: Infantil. Cómicas caballistas, dibujos y otras. Sorteo de juguetes.—A las 6,30 y 10,30: Emma (por Marie Dressler) (26-7-933).

* * *

(El anuncio de los espectáculos no supone aprobación ni recomendación. La fecha entre paréntesis al pie de cada cartelera corresponde a la de la publicación de EL DEBATE de la crítica de la obra.)

EN BARCELONA

no deje de hospedarse en el HOTEL DE MADRID. Buena acogida. Cocina española. Pensión, 10 pesetas. Calle Boquería, 29. Tel. 17883.

¡OJO! ¡OJO! ¡OJO!

Fábrica géneros de punto

Trajes rusos caballero	4,75
Camisetas niña rusas	0,80
Jerseys niño superiores	1,96
Idem señora	3,25
Piezas tela 5 metros, blanca	3,95
Medias seda gasa	2,25
Idem hilo superior	1,35
Opal sedalina color	0,65
Gran saldo toallas a	0,25
Camisas caballero percal	3,95
Corsés faja señora	2,15

¡OJO! 43, LEGANITOS, 43. ¡OJO!

Los viernes, bonitos regalos.

SEÑORITA

Le interesa aprender corte y confección sin moverse de su hogar. Puede diplomarse rápidamente por correo como profesora, ganando 300 pesetas al mes. Escribir: "Instituto de Modas". Angeles, 1. BARCELONA. (Incluir sello).

LINOLEUM

hules de mesa, de cama, artículos limpieza, limpiabarros, paso de coco para portales, etc. Los mejores precios y el mejor surtido de Madrid. Almacenes Serra. San Bernardo, 2. Teléfono 22361.

ACADEMIA MARTINEZ PITA ESPARTEROS, 3 LA MEJOR INSTALADA :—: DE MADRID :—:

OPOSICIONES A HACIENDA

Convocadas "Gaceta" 4 actual 450 plazas, han empezado el día 1 las clases bajo la dirección de DON ALFONSO ESTEBAN LOPEZ ARANDA, JEFE DE ADMINISTRACION DEL DEPARTAMENTO. A los alumnos matriculados en esta ACADEMIA que obtengan uno de los seis primeros números de la lista de aprobados, se les devolverá el importe íntegro de la preparación. TEMAS PROPIOS CON ARREGLO AL CUESTIONARIO. La Academia se encarga de la obtención y preparación de documentos COMPLETAMENTE GRATIS.

ADUANAS. PREPARACION EXCLUSIVA. NUEVOS GRUPOS PARA LAS OPOSICIONES 1934. ACADEMIA CELA. FERNANFLOR, 6

LA VIDA EN MADRID

Apertura de curso en la Academia de Farmacia

Anoche se celebró en la Academia Nacional de Farmacia la sesión inaugural del curso y conmemorativa del 344.º aniversario de su fundación.

Comenzó el acto con la lectura, por el secretario general doctor Hergueta, de la Memoria reglamentaria del pasado curso, en la que se hace cuenta detallada de la labor científica llevada a cabo.

En este acto se rendía también un homenaje íntimo a la memoria del ilustre farmacéutico don Manuel Hernández de Gregorio, coincidiendo con el primer centenario de su muerte. Ello consistió en la lectura de unas notas biográficas, escritas muy amenamente por el señor Blanco Juste. Se hizo constar en ellas la vida y la labor científica del señor Hernández de Gregorio, desde su nacimiento, el año 1771, en un pueblecito de Avila, a su muerte ocurrida en 19 de octubre de 1833. Dijo el conferenciante que el único autógrafo que conoce del ilustre farmacéutico está al frente de uno de sus libros, que se conserva en la Biblioteca de la Academia, "Arcano de la quina"; señaló como predilección suya los estudios botánicos, de cuya materia publicó un diccionario en 1798, y recordó el donativo hecho al Estado por el señor De Gregorio del edificio que hoy ocupa la Facultad de Farmacia, pidiendo que cuando ésta se traslade a la Ciudad Universitaria, pasen a establecerse en aquel edificio las viejas Corporaciones farmacéuticas.

A continuación el doctor Sellés desarrolló muy justamente su tema: "El valor humano definitivo de nuestra Ciencia" Hizo una indicación detallada de los últimos adelantos en la Físico-química, citando las modernas teorías sobre la estructura de la materia, afirmando la imposibilidad de conocer las últimas causas, si la Ciencia se desliga del espíritu religioso. Señala, finalmente, el valor que los conocimientos han tenido para Pasteur y Ampère, en cuánto les han enseñado a mantener su fe y a vivir con un más alto sentido humano.

Por último, el presidente de la Corporación, doctor Zúñiga Cerrudo, hizo el resumen histórico de la Academia de un modo elocuente, y declaró abierto el curso 1933-34.

Provisión de vacantes en la Sociedad de Cirugía

Anuncia la Sociedad de Cirugía ocho vacantes de socios de número, para el próximo curso, que han de cubrirse por concurso de méritos entre los cirujanos de Madrid y su provincia que lo soliciten conforme al reglamento. En éste se dispone que la Directiva podrá dejar de cubrir las vacantes cuando a su juicio no reúnan las solicitudes méritos suficientes. Los nombramientos que han de hacerse por votación secreta, precisan la mitad más uno de votos del total de socios numerarios.

Las solicitudes, debidamente documentadas, han de dirigirse al presidente de la Sociedad y al domicilio de ésta, avenida Pi y Margall, número 12, entresuelo número 8.

El nuevo domicilio de la Asociación de Escritores y Artistas

Hoy jueves, a las seis de la tarde, inaugurará la Asociación de Escritores y Artistas su nuevo domicilio (Rollo, 2), con una velada, presidida por el ministro de Instrucción pública, y en la que intervendrán don Mariano Benlliure, don Serafín Alvarez Quintero, don Pedro de Répide, don Juan B. Acevedo y el maestro Cubiles, que interpretará al piano obras de Falla, Granados y Albéniz.

Clases de grabado y estampación

Se ha celebrado la inauguración de las clases libres de grabado y estampación organizadas por la Agrupación Castro-Gil.

Al acto, que tuvo lugar en el domicilio de la entidad, Prado, 23, asistió un numeroso público, en presencia del cual se hicieron varias pruebas de un aguafuerte original del artista Castro-Gil.

En este mismo día quedó clausurada la Exposición de pinturas de Gutiérrez Solana.

El pleito de los alumnos de Bellas Artes

Hoy día 16 celebrará la Asociación de Alumnos de Bellas Artes Junta extraordinaria, a las cuatro de la tarde, en la Escuela Superior de Bellas Artes (Alcalá, 13), con objeto de conocer las gestiones realizadas por la Junta directiva cerca del ministro de Instrucción pública y acordar la posición que ha de adoptarse con referencia a los problemas que se tramitan en dicho Centro.

Asociación de Contables

Se ha constituído la Asociación de contables de Castilla, con fines puramente profesionales, para atender a las necesidades de esta profesión.

En su domicilio provisional, calle Mayor, 41, se facilitan cuantos detalles se soliciten.

Estadística de mortalidad

Según la estadística de la Dirección General de Sanidad en la semana terminada el 4 de noviembre hubo en Madrid 262 defunciones, de las cuales 79 ocurrieron en personas de más de sesenta y cinco años de edad, que es el grupo que arroja mayor contingente.

En la distribución por enfermedades se han registrado 54 casos de muerte en las del corazón; 29, en las neumonías; el cáncer y las hemorragias cerebrales acusan, cada una, 19 casos; tuberculosis, 18, etc.

Boletín meteorológico

Estado general.—La borrasca de Irlanda aumenta de intensidad al mismo tiempo que se extiende por el centro y Sur de Europa. Las altas presiones se retiran al Norte de las Azores. Por las islas Británicas, Francia, Suiza y Alemania, el tiempo es de lluvias.

Por nuestra Península, salvo por la costa del Mediterráneo, en la que sigue el buen tiempo, se observan lluvias por Galicia y lloviznas por el resto del país. Los vientos son del Oeste, flojos, por el Mediodía y moderados por el Cantábrico.

Lluvias recogidas ayer.—En Coruña, 14 milímetros; Mahón y San Sebastián, 7; Igueldo, Pamplona y Santiago, 4; Gijón, Santander, Vigo, 3; Palencia, 2,6; Soria, 2,2; Valladolid, 1,1; Palma de Mallorca, 1; Guadalajara, Salamanca y Huesca 0,2.

Temperaturas de ayer en España.—Albacete: máxima, 13; mínima, 7; Algeciras, 13 mínima; Alicante, 21-11; Almería, 20-12; Avila, 11-4; Badajoz, 16-10; Baeza, 10-2; Barcelona, 17-9; Burgos, 10-5; Cáceres, 13 máxima; Castellón, 22-10; Ciudad Real, 11-4; Córdoba, 14-5; Coruña, 13-11; Cuenca, 11-5; Gerona, 17-5; Gijón, 15-10; Granada, 13-2; Guadalajara, 11-5; Huelva, 18-10; Huesca, 5 mínima; Jaén, 12 máxima; Logroño, 17-6; Mahón, 18-8; Málaga, 21-10; Melilla, 14 mínima; Murcia, 22-7; Orense, 13-11; Oviedo, 14-10; Palencia, 13-6; Pamplona, 11-5; Palma Mallorca, 7 mínima; Salamanca, 13 máxima; Santander, 15-10; Santiago, 12-8; San Fernando, 12 mínima; San Sebastián, 14-9; Santa Cruz Tenerife, 17 mínima; Segovia, 10-3; Sevilla, 17-10; Soria, 9-4; Tarragona, 18-10; Teruel, 12-2; Toledo, 16-7; Tortosa, 12 mínima; Valencia, 20-11; Valladolid, 13-7; Vigo, 15 máxima; Vitoria, 12-7; Zamora, 13-6; Zaragoza, 17-7.

Para hoy

Ateneo (Prado, 21).—6,30 t., concierto de violín por Heinrich Haftel; 7 t., don Mariano García Cortés: "El régimen municipal de gerencia".

Centro de Estudios Históricos (Medinaceli, 4).—7 t., don Elías Tormo: "Enseñanzas de un viaje a Oriente".

Círculo de Bellas Artes (Alcalá, 49).—6,30 t., inauguración de las Exposiciones Lapayese y Moncada Calvache.

Clases del Instituto Pedagógico F. A. E. (Claudio Coello, 32). — 6 t., latín; 8 t., griego.

Cursillo de Cultura religiosa para señoras (Catedral, Colegiata, 7).—6,45 t., don Benjamín de Arriba: Cuestiones de Moral; 7,30 t., don Gregorio Sancho Pradilla: Patrología.

Escuela Nacional de Puericultura (Ferraz, 60).—6,30 t., inauguración del curso.

Sociedad de Cirugía (Esparteros, 9).—7 t., sesión científica.

Otras notas

Antiguos Alumnos del Liceo Francés.—Hoy jueves, a las seis y media de la tarde, tendrá lugar en el local social, Marqués de la Ensenada, número 8, una sesión de cinematógrafo "amateur", ofrecida por el secretario de la Asociación, don Carlos Mahou.

Casa de Levante.—Ha quedado abierta la matrícula de dibujo del natural y pintura acuarela hasta el día 30 de los corrientes. Estas clases actuarán de 7 a 9 de la noche y se inaugurarán el día 1 de diciembre próximo. Los detalles sobre el matriculado en la Secretaría de Casa de Levante. Queda, asimismo, abierta la clase de latín.

"ALMACENES DEL PEINE"
MANTAS PARA ROPEROS

BAZAR DE LA UNIÓN
Mayor, 1, Puerta del Sol
COCHES PARA NIÑOS

¿DONDE COMER BIEN? EN
BOTIN
CLASICA COCINA ESPAÑOLA
Teléfono 10319
HERRADORES, 7

LA MAHONESA
PELIGROS, 4
CASA HIDALGO
BARQUILLO, 15
Marrons Glassé. Bombones finos. Bonitos objetos para regalar los dulces de boda

VINOS PUROS DE VID
Elaborados con uva y mostos seleccionados. Sauternes, Ostrero, Moscatel. Tinto Fino y Especiales Dulce y Seco para Misa.
A. SERRANO.—Paseo del Prado, 48. Teléf. 71007. — Sandoval, 2. Teléf. 44400. Servicio a domicilio.

ALHAJAS
PAPELETAS DEL MONTE
LA CASA QUE MAS PAGA
SAGASTA, 4 COMPRA VENTA

FAJAS
"Cauchodama" Sin costuras. Entalladas.
SAGASTA, 12.
BEM

A PLAZOS
Muebles, tejidos, sastrería, zapatería, etc.
AU[illegible]NES MADRILEÑOS
MAGDALENA, 4

TRASPASOS DE SERVICIOS SIN GARANTIA DE LOS FUNCIONARIOS

El derecho de opción entre el Estado y la Generalidad es ilusorio

El grave problema de la Policía española en Barcelona

Asamblea de la Unión Nacional de Funcionarios Civiles

Ayer tarde celebró una importante Asamblea la Unión Nacional de Funcionarios Civiles en los locales que la Económica Matritense tiene en la Torre de los Lujanes. Se continuaba en ella el orden del día de la reunión celebrada días pasados, discutiéndose lo relativo a la situación de los funcionarios del Estado afectos por el traspaso de servicios a la Generalidad. Asistían numerosos funcionarios y presidían los señores España, Piñerúa, Pérez Rubio, Sánchez Moreno, García y Bohorque, estos dos últimos funcionarios de Barcelona. Además del delegado de la autoridad asistían al acto dos taquígrafos de la Dirección general de Seguridad.

El presidente de la Unión de Funcionarios, señor España, expuso lo ocurrido en el viaje que ha hecho recientemente a Barcelona, llamado por la organización provincial de la Asociación. Cientos de funcionarios, guardias de Seguridad, de Asalto y Civiles le esperaban en la estación, para dar fe de la magnitud del problema planteado. No fué recibido por los miembros del Gobierno de la Generalidad, para los que, por lo visto, era un agravio tratar con él; habló, sin embargo, con el gobernador de Barcelona y el gobernador general de Cataluña. Se suspendió la Asamblea que se había organizado, a ruegos de esta última autoridad, para facilitar la solución del problema. Hoy se presenta a esta Asamblea de funcionarios una ponencia de los representantes catalanes, que debe ser aprobada y llevada a cabo por la solidaridad de los funcionarios del resto de España.

Policías y "escamots"

En segundo lugar habló el señor García, funcionario de Policía en Barcelona. La mayor parte de los funcionarios de esta clase, en la opción entre el Estado y la Generalidad, han optado por la delegación del Estado en Cataluña. Pero no son suficientes las plazas de este servicio para el gran número de instancias, y los policías tendrán que alternar con la Policía regional que se está formando a base de los "escamots", entre los que abundan indeseables y quincenarios. Refiere el señor García varios incidentes vergonzosos ocurridos con los separatistas, a los que se permite el uso de armas y son una constante preocupación para la Policía del Estado. En estas circunstancias los funcionarios españoles no pueden ejercer con dignidad sus funciones. Concreta sus peticiones en tres puntos: Que se esclarezca la situación de los policías que no puedan ser adscritos a la Delegación del Estado; que los policías españoles dependan exclusivamente del Gobierno de Madrid y que en ningún caso hayan de colaborar con la Policía de la Generalidad. Es deber del Gobierno amparar a los españoles que están cumpliendo lealmente con su deber en Barcelona, jugándose la vida diariamente. Cuando se empezaron las consultas a los funcionarios de Vigilancia, Policía y Seguridad, para conocer su opción entre la Generalidad y el resto de España, se obtuvieron 600 peticiones de traslado. Solamente 12 funcionarios desearon permanecer en Cataluña. Se suspendieron las consultas que habían de alcanzar a los 2.500 ó 3.000 funcionarios que están en esa situación, desamparados por el Poder central.

Los funcionarios, sin garantías

El señor Bohorque, aparejador del Catastro urbano de Barcelona, hizo seguidamente un detenido examen del decreto de traspaso de los servicios a la Generalidad. Los funcionarios españoles no han sido consultados ni oídos en cuestión tan trascendental como la suerte que ha de correr un personal numerosísimo, en virtud del Estatuto. Es una farsa calificar de opción el derecho de elegir, cuando el funcionario, si quiere trasladarse, tiene que pagarse el traslado. Es forzoso esclarecer varios puntos, a saber: el carácter de interinidad con que los funcionarios quedan a servicio de la Generalidad, mientras se resuelve la opción; el pago por el Estado de los traslados; la consideración de excedencia forzosa para los funcionarios que queden sin colocación en las plantillas de España, con objeto de que perciban sueldo hasta que sean colocados; consideración como de comisión de servicio del tiempo que estén empleados en la Generalidad, para que no pierdan sus derechos en el escalafón general de España.

El señor Molinero, funcionario de Tarragona, también interviene, haciendo notar el problema presupuestario que supone la duplicidad de funcionarios en todos los casos en que pidan el traslado la mayoría de los funcionarios de Cataluña.

Se produjo un vivo incidente por la intervención de un funcionario de Hacienda de Tarragona, que denunció la tardanza de la Unión de funcionarios en recoger unas peticiones que ahora van incorporadas a las conclusiones de esta Asamblea. El señor Piñerúa dió lectura a un artículo que ayer apareció en «Mundo Obrero», debido al indicado delegado de Tarragona. Este artículo, de extrema tendencia comunista, lleno de ofensas para la Unión Nacional, fué vivamente rechazado por los Asambleístas, proclamándose la absoluta independencia política de la Asociación.

Aún intervinieron otros varios oradores, haciendo notar que el problema se presenta para todos los funcionarios del Estado en Cataluña, si bien han sido los guardadores del orden los que primero han dado el pecho, moviendo a todos los demás con su ejemplo. Se hace preciso dictar unas reglas que valgan para todas las futuras autonomías regionales. Algún orador expuso con viveza la necesidad de exigir la igualdad ante la ley en los territorios autónomos. Deber de los funcionarios del Estado es mantener sus prerrogativas en todo el territorio nacional, prestando ahora su apoyo al Poder central para que pueda resolver los pleitos de la mala herencia del Estatuto, según frase de uno de los asambleístas.

En la Asamblea reinó extraordinario entusiasmo y cordialidad. Se acordó un voto de confianza al Comité para elaborar las conclusiones sobre la base de la ponencia presentada por la Junta provincial de Barcelona.

Cómo se proyecta reducir el presupuesto municipal

El Ayuntamiento piensa no pagar la casa-habitación de los jueces

La C. de Hacienda suprime este crédito y reduce el relativo a la habitación de los maestros

Reducción arbitraria de los gastos para cuadrar el presupuesto

La Comisión de Hacienda del Ayuntamiento de Madrid ha dado cima ya, según ayer dijimos, a su tarea de confeccionar el presupuesto ordinario del Interior para el ejercicio económico próximo. En el proyecto elaborado, los gastos se calculan en unos 97 millones de pesetas, y los ingresos en algo más, de modo de que presupone un superávit inicial de escasa importancia.

Esta cifra de 97 millones de gastos ha sido fijada por indicaciones de la Intervención municipal, que ha estimado necesario reducir a tales límites el anteproyecto elaborado por Secretaría y revisado por Intervención, y que ascendía a unos 100 millones de pesetas, esto es, a tanto como el presupuesto en curso.

Mas para llevar a cabo estas reducciones, la Comisión de Hacienda ha procedido en casi todos los casos de un modo plenamente arbitrario.

Veamos unos cuantos ejemplos.

Han quedado suprimidas las consignaciones para el pago de la casa-habitación de los jueces de primera instancia y alguaciles, partidas que el año anterior hubieron de ser incluídas forzosamente en el presupuesto por virtud de sentencia judicial.

También se ha suprimido la consignación para armamento de la Guardia Municipal, que este año figura en el presupuesto y cuya necesidad se ha hecho patente en repetidas ocasiones durante este año. Recordemos a este propósito que hace algunos meses fué herido un guardia municipal que intentó detener a un mendigo. La conocida indefensión en que se hallan los guardias municipales ha dado motivo para que se registren hechos de desacato y mofa para dichos agentes.

Parece ser que a instancias del concejal socialista don Trifón Gómez, se reduce en unas 600.000 pesetas el concepto destinado a los Comedores de Asistencia Social. Sin embargo en algunas sesiones de la Comisión de Hacienda se propuso que se destinase un millón de pesetas a estas atenciones, mediante el reparto de bonos, es decir, mediante el desacreditado sistema seguido para aliviar la crisis obrera en los primeros momentos de la instauración de la República, momentos en los que la Cooperativa socialista intervino para suministrar comestibles.

La casa-habitación de los maestros

Lo consignado para el pago de la casa-habitación de los maestros se reduce en 100.000 pesetas, no obstante las dificultades con que actualmente tropieza el Ayuntamiento para atender a esta obligación.

En los conceptos relativos a enseñanza se han hecho varias reducciones, alguna de las cuales podrá tener efectividad por tratarse de partidas muy desarrolladas. Mas hay otras cuya reducción ofrece muy grandes dificultades, especialmente las relativas a los gastos de limpieza y calefacción de los grupos escolares, que para satisfacerlos en la actualidad el Concejo encuentra no pocos agobios.

Había el proyecto de construir aceras en el Cementerio municipal, ya que en tiempo de lluvias el barro es tan abundante que apenas si se puede transitar. El proyecto no podrá realizarse este año, toda vez que se han suprimido 50.000 pesetas de las consignadas para esta finalidad.

Las cantidades destinadas a la Casa de Campo han sufrido también una merma de extraordinaria consideración. Ya es conocida la necesidad que existe de reparar las casas de los guardas y la de construir nuevos albergues con el fin de poder aumentar el número de guardas de la finca, pues su nueva utilización así lo exige, toda vez que las personas que acuden a la mencionada posesión son tan numerosas que se hace necesaria una vigilancia más estrecha que la existente en la actualidad. Pues bien, a pesar de ello, con el fin de cuadrar el presupuesto se ha suprimido más de la mitad del crédito consignado para estas atenciones.

Se ve, pues, que la mayoría socialista que rige los destinos del Municipio, no ha encontrado medio más adecuado para confeccionar el presupuesto, que reducir y cercenar no los conceptos que pudieran ser suntuarios, sino aquellos otros cuya imprescindible necesidad puede claramente apreciarse.

Todavía este proyecto de presupuesto tiene que ser sometido a la aprobación del Ayuntamiento. En las sesiones en que se discuta, tendremos, sin duda, ocasión de ver renovadas las críticas que, contra la insinceridad de la elaboración presupuestaria, hicieron certeramente el año pasado los concejales de derechas. Los hechos les han dado la razón en el desarrollo del presupuesto vigente y, a pesar de ello, la mayoría municipal sigue impenetrable para toda clase de razones.

Las preocupaciones electorales absorben por completo la actividad de la mayor parte de los concejales. El ejemplo del alcalde tiene ardorosos imitadores y casi nadie se preocupa de la vida municipal, que se halla paralizada. Ayer no asistió ningún concejal a la Comisión de Ensanche. La de Acopios la despacharon los concejales de derechas señores De Miguel, Madariaga y Rodríguez.

El alcalde accidental, al recibir a los periodistas les manifestó que el conflicto planteado por el anunciado despido de sesenta obreros de la Compañía de Tranvías se presentaba un poco complicado y que él seguiría las gestiones para hallar una fórmula de solución.

Dijo también que le había visitado una Comisión de comerciantes para protestar de la venta ambulante de aves y caza.

El alcalde prohibirá la venta callejera, para evitar el consiguiente perjuicio a los industriales establecidos con arreglo a la ley.

MUNDO CATOLICO

Tres jóvenes madrileños que van a Roma a pie

ZARAGOZA, 15.—Han llegado hoy a Zaragoza los tres jóvenes que salieron de Madrid, Mateo Crespo, Gustavo de la Riva y Bienvenido Díaz, y que se dirigen a Barcelona y Roma, en donde visitarán la Ciudad del Vaticano. Los tres jóvenes, que pertenecen a las parroquias de San Cayetano y San Lorenzo, de Madrid, han hecho recorridos de 75 kilómetros al día. Han tardado en llegar a Zaragoza ocho jornadas.

Círculo de Estudios de la Juventud Católica de San Marcos

La Juventud Católica de San Marcos ha inaugurado sus Círculos de estudio. En la primera reunión, don José Pérez Balsera, miembro de la Junta Suprema de la Acción Católica, disertó acerca de «Fin que persiguen los Círculos de Estudios: formación del criterio y del carácter».

Las sesiones continuarán todos los martes, a las ocho de la noche. El tema fundamental que se discutirá en todas ellas será «E Criterio», de Balmes.

Retiro Espiritual en Valdediós

En el monasterio de Valdediós ha tenido lugar un día de retiro para seglares, organizado por los propagandistas católicos de Villaviciosa.

Dirigió las meditaciones el R. P. Desiderio Sánchez, S. J. Asistió un gran número de ejercitantes, en especial obreros y labradores.

LIMPIABARROS
y artículos de limpieza, brillo Sol, lo mejor para pisos. Casa Velázquez, Hortaleza, 47. Teléfono 13324.

RESTAURANT
MARTIN AGÜERO
COCINA BILBAINA
Espoz y Mina, 8 (esquina Cádiz). T. 14920

450 PLAZAS
2.500 PESETAS
Convocadas 450 plazas de Auxiliares Administrativos con 2.500 pesetas. ("Gaceta" 4 noviembre 1933). Instancias hasta el 5 de diciembre. Exámenes en mayo 1934. Se admiten señoritas. Edad, 16 a 40 años. No se exige título. Para programa oficial, "nuevas Contestaciones" y preparación en sus clases o por Correo, con profesorado del Cuerpo, dirijanse al "INSTITUTO REUS". Preciados, 23, y Puerta del Sol, 13. Madrid. Exitos: De las siete últimas oposiciones a Hacienda en seis obtuvimos el número 1 y 439 plazas cuyos retratos, números y nombres, se publican en el Programa oficial que regalamos. Tenemos Residencia-Internado. Nos encargamos de la presentación de instancias y obtención de documentos de nuestros clientes y alumnos.

Se limita la importación de pescado en Inglaterra

LONDRES, 15.—En la Cámara de los comunes ha sido aprobada por 177 votos contra 47 una Ordenaza del Board of Trade de 10 de agosto último, limitando las importaciones de pescado al 90 por 100 de la cantidad media anual, calculada sobre las importaciones efectuadas durante los últimos tres años.

Lo que dice la Prensa de Madrid

(Miércoles 15 de noviembre de 1933.)

La C. E. D. A. es un bicho muy malo "La C. E. D. A. es más peligrosa que la F. A. I." "La C. E. D. A. es una organización muy peligrosa para la República española. Los Gobiernos republicanos que la consienten, contraen con ello gravísima responsabilidad. Y si algún Gobierno no sólo la consintiera, sino que además la alentara, ese Gobierno pasaría a la Historia con el dictado de traidor a España y a su República." ¿Queréis que la C. E. D. A. no gane las elecciones? «El procedimiento es este que señalamos: que cada uno vote íntegramente la candidatura en que aprecie más posibilidades." Bueno, bueno. Pero ¿cuál? Que ya va siendo hora de decirlo. A ver si "nos definimos" de una vez... por lo menos una vez, colega. (Los lectores ya se han dado cuenta con su aguda perspicacia de que se trata de **"El Liberal"**.)

Atención. ¡Ojo con los votos falsos de la derecha! (**"El Liberal"**.) ¡Ojo con las candidaturas falsas de la izquierda! (**"A B C"**.) "Circula una gran cantidad de candidaturas falsas, por lo cual no deben los electores de derechas admitir ninguna, y menos utilizarlas en el momento de emitir el voto, sin comprobar perfectamente que todos los nombres y apellidos son los correspondientes a la candidatura oficial que en otro lugar publicamos. Todo elector debe leer línea por línea, es decir, nombre por nombre, la candidatura que vaya a depositar en la urna."

«El Socialista» se lo ve venir. La jornada del domingo "será sucia, evidentemente". Lo malo será que, además, resulte "sangrienta". No hay más que fijarse en lo que está haciendo el ministro de la Gobernación: "En Granada, en Jaén, en Badajoz, en tantas otras provincias se advierte ya el ajetreo de la Guardia civil". Verdaderamente, la cosa es intolerable. Los jóvenes socialistas no van a poder ya (como en elecciones anteriores) recorrer los pueblos en camiones y provistos de palos y pistolas para "convencer" a los votantes no marxistas. Ni los diputados—hoy ya ex diputados, ¡ay!, muchos para toda la vida—por las Casas del Pueblo romper urnas, también como cuando los indecentes burgos podridos de gloriosa recordación.

"El Sol" y **"La Libertad"** abruman con su desdén olímpico a socialistas y derechas. Ni programa, ni ideas de Gobierno... Nada. Gritos y amenazas. Y nada más. ¡Qué diferencia, qué honda diferencia, con la otra candidatura (la de los "republicanos"), sensata, ecuánime, ponderada y justa! Esto último lo dice sólo **"La Libertad"**, por supuesto. **"El Sol"** no se atreve a tanto. En estos momentos hay que ser prudentes. Como **"Ahora"**. **"Ahora"** tampoco dice nada.

En cambio, publica **"El Sol"** un suelto, no exento de gracia, y enderezado al señor Largo y sus adláteres y seguidores. Según ha dicho en Jaén, los socialistas no tolerarían un Gobierno radical. Se echarían a la calle. Ni uno de radicales y derechas. Harían la revolución. Ni la disolución de las nuevas Cortes. Se comerían a la gente cruda. Y **"El Sol"** abre los ojos con deliciosa ingenuidad, y dice: "Nosotros preguntaríamos humildemente al señor Largo Caballero en qué casos, que no fuesen estar él en el Poder, o en el Consejo de Estado, se quedaría tranquilo, como cualquier buen ciudadano normal, acatando primero el voto de la masa electoral, y después, el del Parlamento. Díganos, por lo menos, uno, uno sólo. La curiosidad está—creemos—bastante justificada. También preguntaríamos—pero esto ya al Comité del partido si aprueba los manifiestos de algunas agrupaciones socialistas de provincias que terminan así: "A vencer el día 19 en las urnas, y si somos derrotados, a vencer el día 20 en la calle al grito de "Viva la revolución social!"

* * *

Ni **«La Voz»**, ni el **«Heraldo»**—que ya bordea la epilepsia gritando contra los «enemigos de la República»—ni **«La Tierra»** aconsejan ninguna candidatura. El primero se limita a publicarlas todas y recomendar juiciosamente a los lectores que elijan la que más les guste. Y a decir en otro sitio que hay que tener serenidad y no asustarse demasiado. Que no es tanta como se dice la fuerza de las derechas. Supongamos que traen ciento veinte diputados. Bueno, ¿y qué? ¡Si la Cámara va a tener 473! **«La Tierra»** combate a los socialistas, combate a los restantes elementos del equipo de Casas Viejas, combate a las derechas y combate, por lo menos, a un elemento de la candidatura del señor Lerroux.

«Luz» se ha decidido al fin. ¡Aunque es una manera de decidirse! Confecciona una candidatura encabezándola con los señores Lerroux, Castrovido, Unamuno y Sánchez Román. Y deja nueve renglones en blanco para que cada uno los llene como quiera. Orientación y precisión se llama la figura.

«Mundo Obrero» se inclina rotundamente, como es lógico, por la candidatura comunista. Y **«C N T»**—con las más elocuentes de sus palabras—grita a sus lectores que no voten.

«El Siglo Futuro» entiende que no están las cosas para habilidades, ni «equidistancias». **«La Epoca»** hace una briosa defensa de la candidatura antimarxista. **«Diario Universal»** rompe una lanza en favor del orden público y de la libertad de propaganda. «Perturbar un mitin es una agresión política y clara al derecho y a la libertad ajena, sin el menor derecho propio para tamaña ofensa: no es al que ejercita el derecho, sino al que trata de perturbarle, a quien el gobernador debe poner prohibiciones y trabas. Hacer lo contrario es complicidad engendrada en la ofensa clara y patente al derecho y a la ley».

Y **«La Nación»** comenta, en el tono que es de suponer, la detención del candidato por Toledo señor Madariaga. El señor Largo está diciendo atrocidades por esos mitines y nadie le molesta. En cambio...

CUATRO COMPLICES DEL SUCESO DE SAN FERNANDO, DETENIDOS

Sólo falta por detener al autor material de los disparos

CADIZ, 15.—A pesar de la reserva con que realiza sus pesquisas e investigaciones la Policía, se sabe que son cinco los pistoleros que tomaron parte en el bárbaro crimen de San Fernando, de los cuales están detenidos cuatro. Esta tarde han sido trasladados a San Fernando. Se asegura que sólo falta por detener el autor material de los disparos en el teatro, aunque su captura se espera pronto.

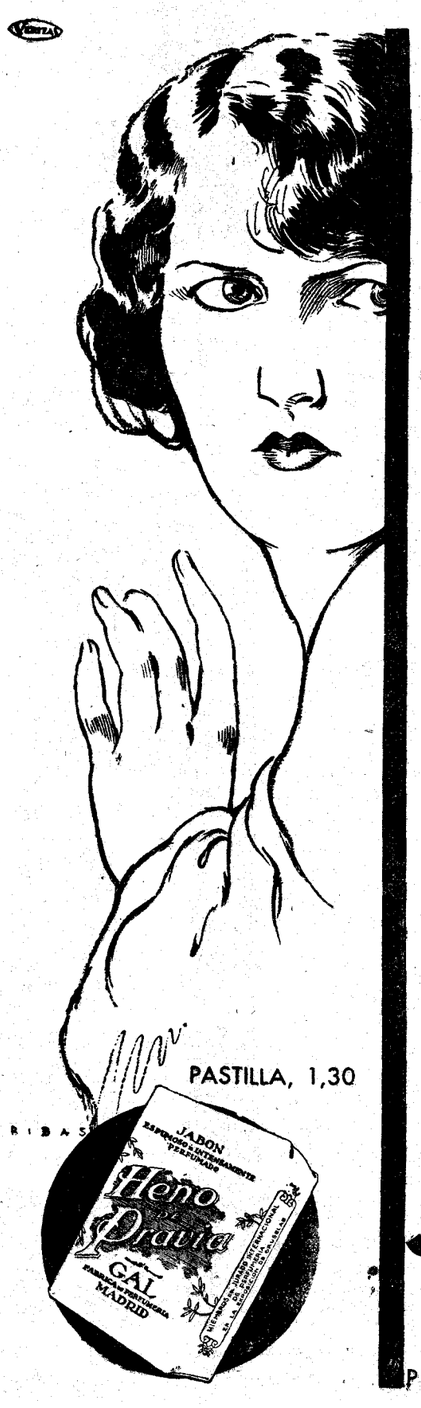

NO TEMA

Protección de la belleza y de la juventud del cutis. Ese es el objeto esencial del Heno de Pravia, el jabón neutro y suave, el jabón de los finos aceites y el aroma inconfundible.

Su espuma untuosa favorece la tersura. Al lavarse, frote suave y repetidamente con esa espuma espesa, y no tema. Por su calidad especial, el Heno de Pravia responde a cuanto puede exigirse del mejor jabón de tocador.

Jabón HENO de PRAVIA

PERFUMERIA GAL.-MADRID.-BUENOS AIRES

CRONICA DE SOCIEDAD

El pasado sábado, día 11, fué pedida en San Sebastián por los condes de Torrubia, y para su hermano don Tomás Caro y Guillamas, a la marquesa de San Miguel, la mano de su bellísima hija María Antonia de Arcos y Pérez del Pulgar, condesa de Clavijo. La boda, como ya hemos dicho, está concertada para el día 10 del próximo diciembre.

—En Sevilla contraerán matrimonio el día 8 del próximo diciembre, la bellísima señorita Blanca Medina Vilallonga, sobrina de los condes de Campo Rey, y su primo hermano el teniente aviador don Francisco Medina Lafuente.

Ambos contrayentes pertenecen a una distinguida familia, muy conocida en Madrid. El novio, hijo de los señores de Medina Garvey (don Patricio), es hermano de doña Dolores, viuda de Ibarra y de doña Angeles, que casó en junio de 1925 con don César Pemán.

La novia es hija de don Luis Medina Garvey, hermano de don Patricio y del conde de Campo Rey, y de doña Amalia Vilallonga. Son sus hermanos don José María, que casó el 7 de febrero del pasado año con María Lola Liniers y Cañedo, hermana de la condesa de Liniers; don Luis, que casó el 11 del mismo mes con Carmen Saavedra y Lombillo, sobrina de los marqueses de Campo Florido; María Pepa, casada con don Antonio Ricart y Rogert, hermano del marqués de Santa Isabel y Amalia.

—En Ecija, por doña Dolores González Aguilar, viuda de Enrile y para su hijo el teniente de Artillería don Fernando, ha sido pedida la mano de la encantadora señorita Pilar Domínguez González. La boda se celebrará en breve.

—La marquesa de la Esperanza, nacida María de las Mercedes Márquez Castillejo, hija de los anteriores marqueses de Montefuerte, ha dado a luz, felizmente, a una hermosa niña.

—En la parroquia de San Antonio, de Cádiz, se ha verificado el bautizo de la hija recién nacida de don Augusto Conte Lacave y doña María Domecq y Rivero, hermana del marqués de Casa Domecq.

Se le puso a la recién nacida el nombre de María Bernarda, y fué madrina la señorita Concepción Varela.

Viajeros

Para cumplir sus deberes electorales ha marchado a Pola de Lena (Asturias) el marqués de Santa María de Carrizo, acompañado de su familia.

—Se han trasladado: de Biarritz a San Sebastián, la marquesa de San Miguel y su hija, la condesa de Clavijo; de Biarritz a Londres, don Fernando de la Gándara; de Portugalete a Bilbao, el conde de Vistaflorida.

—Han llegado: de Biarritz, los duques de Alburquerque; de Urrugue, los condes de Mora; de Biarritz, el conde de la Cimera.

La muerte de "Monte Cristo"

Noticias de París dan cuenta del gran sentimiento que, en las colonias española e hispano-americana, ha producido el fallecimiento del distinguido cronista don Eugenio Rodríguez Ruiz de la Escalera.

Los restos del finado serán inhumados en el cementerio de Tiay mañana viernes, a las once de la mañana. Los funerales se celebrarán en la iglesia de Saint Pierre de Chaillot.

En Madrid se dirá el 18, a las once y media de la mañana, una misa de "Requiem" en la iglesia del Cristo de la Salud.

En sus últimos momentos fué el finado asistido religiosamente por el sacerdote don Gabriel Palmer, superior de la Misión española de la rúe de la Pompe, y velado y acompañado por las siervas de María y por sus sobrinos y familiares, don Eugenio Brú y los señores Noël le Maresquier.

A éstos, y a la única hermana de "Monte Cristo", la señora viuda de Brú, enviamos nuestro pésame muy sentido.

El conde de Lacambra

En su residencia de Barcelona ha fallecido el señor don Francisco de Lacambra y Lacambra, conde de Lacambra.

El finado era el primer poseedor del título, que le fué concedido por don Alfonso en agosto 1927. Estaba casado con doña María Teresa Estany y Jimeno, de cuyo matrimonio son hijos: María-Esperanza, Francisco-José, María Teresa, María Josefa y María Luisa, todos solteros.

Descanse en paz y reciban su viuda e hijos nuestro pésame.

Otras necrológicas

Por el alma del alférez del Tercio don Manuel López Hidalgo, fallecido gloriosamente el 18 de noviembre de 1924, se dirán misas en Madrid y Cáceres.

—Mañana hace años que murió don José de Zuloaga y Ajuria, y por su alma se dirán misas en Madrid.

Caviar YBARRA
FRESQUISIMO — DELICIOSO. Repte. Eugenio Boatella. Barbieri, 21. T. 23806.

Sindicato Patronal Metalúrgico de Madrid

"LA METALURGICA", Mutua de Seguros contra los Accidentes del Trabajo.

Se pone en conocimiento de todos los Patronos metalúrgicos de España que, bajo el patrocinio de este Sindicato, se ha creado **"LA METALURGICA"**, Mutua de Seguros contra los Accidentes del Trabajo, cuyo funcionamiento empieza en 1.º de enero de 1934.

"LA METALURGICA" asumirá, desde dicha fecha, de todos los patronos metalúrgicos que así lo soliciten, el Seguro obligatorio por incapacidades permanente y de muerte.

A los patronos cuyas fábricas o talleres radiquen en Madrid les acepta también el seguro voluntario, o sea, el de incapacidad temporal y el de asistencia médico-farmacéutica.

Tan pronto como conozca el número de mutualistas que afluyen de las provincias y lo permita la importancia de éstos, ampliará **"LA METALURGICA"** el seguro voluntario a dichas poblaciones.

El sistema mutualista, con la condición específica que representa **"LA METALURGICA"**, es la mayor garantía de su éxito.

Los patronos metalúrgicos que deseen ingresar en **"LA METALURGICA"** deberán dirigirse a la misma, y al propio tiempo rescindir por escrito, con UN MES de ANTICIPACION AL 1.º DE ENERO PROXIMO, la póliza que de dichos seguros tengan establecida con Compañías o Mutualidades.

"LA METALURGICA" ha sido creada para defender los intereses de toda la clase patronal metalúrgica de España en tan importante aspecto de su economía, como es el de los seguros por Accidentes del Trabajo, y con la esperanza también de que en plazo próximo sea la base de unificar la acción de la clase para que pueda obtenerse la eficacia necesaria en el mejor encauce de sus intereses.

Domicilio: **Madrid, calle de San Bernardo, 63. Secretaría número 31. Teléfono 17441. Horas de oficinas: de siete a nueve.**

¡¡EUREKA!!
PROBAD EL CALZADO INSUPERABLE PARA HOMBRES, AL PRECIO UNICO DE 30 PESETAS Y NO USAREIS OTRA COSA.
NICOLAS MARIA RIVERO, 11; MONTERA, 35, y GOYA, 6.

SANTORAL Y CULTOS

DIA 16.—Jueves.—Santos Rufino, Marcos, Valerio, Elpidio, Marcelo y Eustaquio, mrs.; Edmundo, arz.; Euquerio y Fidencio, obs., y Otmaro, ab., cfs., y beata Inés de Asís, vg.

La misa y oficio divino son de Santa Gertrudis, con rito doble y color blanco.

Adoración Nocturna.—La Inmaculada y Santiago.

Ave María.—A las 11, misa, rosario y comida a 40 mujeres pobres, costeada por la señora condesa de Liniers.

Cuarenta Horas (Religiosas de San Plácido).

Corte de María.—Del Carmen, Nuestra Señora del Carmen (P.), San José (P.), Santiago, San Sebastián, Santos Justo y Pástor, parroquia de Chamberí, Santa Bárbara, Concepción, San Pascual y los Paules.

Parroquia de las Angustias.—A las 7, misa perpetua por los bienhechores de la parroquia.

Parroquia del Buen Consejo.—De 7 a 11, misas cada media hora.

Parroquia de Covadonga.—A las 8, misa comunión general para los Jueves Eucarísticos.

Parroquia de San Ginés.—A las 8 noche, rosario y visita a Nuestra Señora de las Angustias.

Parroquia de San Jerónimo.—A las 8,30 misa comunión general para la Asociación del Carmen, en la capilla de Nuestra Señora.

Parroquia de San Martín.—A las 9, misa rezada para la Congregación de Nuestra Señora del Carmen y ejercicio del Santo Escapulario.

Parroquia del Purísimo Corazón de María.—A las 8, misa comunión general para los Jueves Eucarísticos y ejercicio de la Hora Santa. A las 9, misa comunión para la Asociación de Nuestra Señora del Carmen, y al anochecer, ejercicio mensual, con salve popular y plática.

Parroquia de Santiago.—Por la tarde, a las 6, continúa la novena a Nuestra Señora de la Fuencisla, predicando don Enrique Vázquez Camarasa.

San Antonio (Duque de Sexto).—A las 8,30, comunión general para los Jueves Eucarísticos, y, a las 5,30 t., Hora Santa por el padre director.

Basílica Pontificia.—A las 6,30 y 8, comunión general para los Jueves Eucarísticos. Por la tarde, a las 6,30, Hora Santa.

Buena Dicha.—A las 8,30, comunión general para los Jueves Eucarísticos, y a las 6 t., ejercicio de la Hora Santa.

Religiosas Jerónimas (Velázquez). — Empieza un solemne triduo, a las cinco de la tarde, en honor de Nuestra Señora del Pilar.

Religiosas de San Plácido (Cuarenta Horas).—8, exposición; 10, misa solemne, y a las 6 t., estación, rosario y reserva.

Reparadoras (Fomento, 4).—A las 4,30 tarde empieza un solemne triduo a Nuestra Señora del Pilar.

Santuario del Perpetuo Socorro.— A las 7, 8 y 9,30, comunión general de los Jueves Eucarísticos. Por la tarde, a las 5,30, Hora Santa por el padre rector.

MES DE ANIMAS

Parroquia de Nuestra Señora del Buen Consejo.—Todos los días, a las 10 y media, misa de "Requiem", con vigilia y responso. Durante la misa de 8, los días no festivos, se rezará el rosario de difuntos.

Parroquia de San José.—Los días laborables, misas de "Requiem", con vigilia y responso. A las 6 tarde, ejercicio del mes. Predicará don Mariano Moreno.

Parroquia de Santos Justo y Pástor.—Todas las noches, a las 6, ejercicio del mes de las Animas. Predicará don Mariano Arranz.

Parroquia de Santa Cruz.—Todas las mañanas, excepto los domingos, a las nueve y media, se cantará Vigilia, misa y responso. A las 6 de la tarde, ejercicio del mes de Animas. Hoy predica don Antonio Ocaña.

Parroquia de El Salvador y San Nicolás.—Durante el mes, a las 9 de la mañana, se celebrarán misas de Honras.

Parroquia de San Martín.—Todas las tardes, a las cinco y media, ejercicio del mes. Predicará don Rafael Muñoz.

Parroquia de la Almudena. — Por la tarde, a las cinco y media, ejercicio de Animas con sermón y responso.

Agustinos Recoletos (P. de Vergara, 85).—A las 9 de la mañana, misa y ejercicio de Animas. A las 6 de la tarde, ejercicio y sermón por el padre Carmelo Cruz.

Iglesia de Calatravas.—Todas las mañanas, a las diez y a las once menos cuarto, misas de "Requiem", con vigilia y responso. A las 11 y media y a las 12, rosario de difuntos y ejercicio del mes rosario de difuntos y ejercicio del mes, y sermón, que predicará el señor don Joaquín Martínez.

Parroquia de los Angeles.—Continúa a las 6 de la tarde la novena de Animas Todos los días, a las 10, misa de Requiem y responso.

Patronato de Enfermos (Santa Engracia, 13).—A las 6,30 t., termina el triduo de Animas. Predicará el señor Vázquez Camarasa.

EN HONOR DE SANTA CECILIA

La Sociedad Artístico Musical de Socorros Mutuos celebrará una función religiosa en honor de Santa Cecilia en la Santa Iglesia Catedral de Madrid el día 22 del corriente mes, a las once de la mañana. La entrada será por invitación.

* * *

(Este periódico se publica con censura eclesiástica)

El auxiliar traidor

Dedicarse a la venta ambulante parece cosa fácil y, sin embargo, pocos negocios habrá que requieran mayor suma de raras cualidades. Ser un buen vendedor ambulante y ganar una carrera de cintas en unas fiestas de barrio, sin que los otros concursantes protesten, son dos cosas dificilísimas. Además, a primera vista parece que con hacer una pasta con miga de pan, agua y polvo de ladrillo, colocarse en una esquina y empezar a decir que con el ungüento maravilloso que se vende al estúpido precio de 20 céntimos se curan los sabañones en cinco minutos, ya está el negocio montado. Pero no basta esto. Desde luego es de todo punto necesario vender algo que no sirva para nada, pues para expender artículos útiles ya están los establecimientos, en los que, por cierto, no entra nadie. Si el vendedor consigue dar con un cacharro, aparato o preparado que interese a las señoras que tienen voto, que son, cada una en su clase, las que disponen de algún dinero, el negocio lleva mucho adelantado. Supuesto que el artículo es vendible y el vendedor un individuo de fácil palabra y elegante accionado, hay que contar con un individuo que se preste, por lo que sea, a representar el bonito y aburrido papel de señor que quiere comprar y desea conocer antes el funcionamiento del aparato o la manera de aplicar el agua maravillosa que, por regla general, es mexicana.

Ayer, un vendedor ambulante puso su modestísimo tingladillo en la calle de Alcalá esquina a la de Sevilla. Pretendía vender un nuevo cuchillo para pelar patatas. La innovación era algo tan estúpido que hasta "el gancho", que ya había cobrado su jornal, se permitía el lujo de decir al vendedor que aquello era más inútil que un diploma.

—Para pelar un kilo de patatas en medio minuto—gritaba el inventor—, basta con coger la patata con dos dedos...

—Bueno—le interrumpió una muchacha medianamente vestida—. Cómo se pelan es lo de menos. Lo interesante es saber la manera de hacerse con un kilo de patatas.

Cundió la broma, y a los pocos momentos el charlatán había vendido más de un ciento de cuchillos. Echaba el dinero en una cajita de madera y seguía sirviendo a sus clientes.

De pronto "el gancho", con una cara de majadero que daba frío, dijo al vendedor, al tiempo que señalaba con el dedo índice a un individuo que corría:

—Aquel fulano le acaba de robar ocho o diez cuchillos.

Volvió la cara el aludido y, en aquel momento, su auxiliar se apoderó de la cajita del dinero y salió corriendo como si en vez de circular sangre, circulasen por sus venas grandes cantidades de nafta rusa.

Mortal accidente del trabajo

El obrero Paulino Vaca del Castillo, de cincuenta y nueve años, que vivía en la Avenida de la Libertad, 24 (Chamartín), cuando se encontraba ayer trabajando subido en una vigueta de hierro en una obra de la calle de Altamirano, 30, tuvo la desgracia de perder pie, cayendo al suelo.

Recogido por sus compañeros y conducido a la Casa de Socorro de Palacio, cuando ingresó ya era cadáver.

Muerte natural

Don Julio Abajo, que vive en la calle de Hernán Cortés, número 17, dió cuenta de que en su domicilio había fallecido un huésped llamado Eloy Rodríguez Cortés, de sesenta y dos años. El médico forense certificó la muerte natural.

Incendio en una cacharrería

Ayer mañana, a las once, se declaró un incendio en una cacharrería sita en la calle de la Aduana, 23, propiedad de Marcelino Gros Gómez. Acudió rápidamente el Servicio de Incendios con el Parque de la Dirección, a las órdenes del jefe de zona, señor Crespo. A la media hora quedó extinguido el siniestro. No hubo que lamentar desgracias personales.

La causa del incendio parece debida a que, al despachar el dependiente una botella de gasolina, se le cayó ésta sobre un brasero encendido y se inflamó el líquido. Las pérdidas ascienden a 10.000 pesetas. El establecimiento estaba asegurado.

TRIBUNALES

FIESTA DE SOCIEDAD

Elegante fiesta en un local no menos elegante de la calle del Doctor Fourquet. Damas y damitas. Galanes. Transcurre la velada animadísima. Baila la gente joven. Va todo como la seda.

Hasta que surgió un hecho que trastornó profundamente el ritmo correcto con que el baile se desenvolvía. A una distinguida y bella joven, que mientras la música callaba, charlaba animadamente con una amiga, se le cayó al suelo, con el estrépito consiguiente, una peseta en perras chicas.

Darse cuenta de aquella lluvia de dinero la selecta concurrencia y perder la serenidad, todo fué uno. Los caballeros presentes, ansiosos de evitar a la propietaria de tan cuantioso caudal la molestia de recogerlo, cayeron impetuosos sobre el sitio por donde las monedas rodaban. Nadie quería ceder a nadie el honor de coger una perra chica. Ni—dicen malas lenguas—el de quedarse con ella. Ya la batalla fué descomunal.

Pasó la cosa. Se restableció la calma. Pero quedaron los ánimos enconados de tal modo, que la chispa más insignificante habría de provocar un nuevo incendio.

La chispa saltó. Y consistió en estas palabras sin importancia que tantas veces hemos oído sin inmutarnos a la hora del desayuno: Ya está aquí «el chocolate». Sin importancia aparente, lectores, porque lo cierto es que, cual si se tratase de una frase mágica, a su conjuro acometiéronse de nuevo con renovados bríos los dos bandos que hacía un momento habían dejado de hostilizarse.

¿Qué «chocolate» sería éste que de tal manera ponía ardor en los hombres?

Pues sencillamente Andrés Alvarez Martínez, a quien las gentes pusieron por apodo el nombre de la española bebida, y que, por matón y sembrador de discordias o por infeliz—¡cualquiera sabe la verdad!—, por dondequiera que iba, llevaba tras sí el escándalo.

¡Infeliz «chocolote»! Aquella noche, a la salida del baile, en medio del tumulto y de la riña, una navaja rompió su carne y le causó la muerte.

Acusado de ella ha comparecido ante la Sección tercera de la Audiencia Provincial, Gregorio Benito.

Pero, ¿por qué Gregorio y no otro cualquiera del grupo?

Su defensor, don Luis Barrena, ha demostrado que este Gregorio es inocente y el Jurado ha dictado veredicto de inculpabilidad.

Buena mañana para el apellido Barrena, porque en frente, en la Sección cuarta, un hermano de don Luis, don Agustín, obtiene también una absolución en causa por homicidio.

EL OTRO HOMICIDIO

Ocupa en la Sección cuarta el banquillo un hombre que viste el honroso uniforme de la Guardia civil, y al que el fiscal acusa de haber cometido un delito de homicidio.

Es el caso que en Alcalá de Henares, por el mes de marzo del año 32, había un lañador de muy malos antecedentes, fichado por la Policía y al que se le tenía mandado salir de aquella ciudad.

Un domingo, a eso de la hora de comer, el guardia se encontró al lañador y le amonestó por no haberse marchado de Alcalá y le invitó a ir con él al cuartelillo. El lañador no quiso; remoloneó, murmuró, llegó a insultar al guardia y ofreció resistencia. Por fin echó a andar hacia donde se le mandaba. Tras él iban el guardia y un sereno y dos vecinos, que habían acudido para ayudarle. En esto el lañador se volvió y dijo: "Yo no voy con este tío". Después sonó un disparo y el lañador cayó muerto.

¿Qué pasó desde que el lañador dijo aquellas palabras hasta que disparó el guardia?

Dice éste que se vió acometido y que al repeler con sus dos brazos extendidos la agresión, involuntariamente se le disparó el arma, que empuñaba, y que había desenfundado al advertir que el lañador llevaba su mano a la faja.

Por eso—así lo han corroborado en sus declaraciones los dos hombres que acompañaban al guardia—, éste dirigiéndose a uno de ellos, le dijo: "He sido yo, Perdigón. Se me ha disparado la pistola".

Ha habido otra versión del caso, traída por una testigo escapada del corro cabe la fuente, donde toda murmuración tiene cobijo. Ella lo vió con aquellos sus ojos que la tierra ha de comer: "El señor guardia mató por la espalda al otro señor".

El camino de esta mujer lo han seguido, aunque no tan rotundos, otros testigos.

Pero aquélla y éstos daba la casualidad que estuvieron denunciados por un complot comunista, que por aquellos días se tramaba.

Y los jueces populares no los han hecho caso y han dictado, como ya queda dicho, un veredicto de inculpabilidad.

OPOSICIONES Y CONCURSOS

Auxiliares de Instrucción pública.—Termina la lista de opositores aprobados en el primer ejercicio expuesta en el Ministerio: Números 2.726, 2.728, 2.729, 2,731, 2.732, 2.734, 2.735, 2.736, 2.738, 2.739, 2.740, 2.741, 2.742, 2.755, 2.756, 2.757, 2.761, 2.765, 2.766, 2.767, 2.771, 2.773, 2.774, 2.777, 2.779, 2.785, 2.786, 2.791, 2.795, 2.796, 2.797, 2.802, 2.804, 2.806, 2.809, 2.810, 2.812, 2.813, 2.814, 2.815, 2.820, 2.821, 2.823, 2.827, 2.830, 2.833, 2.834, 2.835, 2.841, 2.844, 2.848, 2.850, 2.851, 2.855, 2.858, 2.861, 2.862, 2.863, 2.866, 2.871, 2.874, 2.877, 2.878, 2.879, 2.880, 2.881, 2.882, 2.884, 2.886, 2.888, 2.889, 2.890, 2.892, 2.895, 2.900, 2.904, 2.906, 2.914, 2.918, 2.921, 2.925, 2.926, 2.927, 2.932, 2.935, 2.936, 2.942, 2.949, 2.951, 2.953, 2.954, 2.957, 2.958, 2.962, 2.963, 2.966, 2.974, 2.976, 2.978, 2.983, 2.985, 2.988, 3.004, 3.008, 3.010, 3.026, 3.027, 3.037, 3.039, 3.044, 3.073, 3.076, 3.085, 3.088, 3.091, 3.107, 3.119, 3.120, 3.121, 3.122, 3.125, 3.128, 3.130, 3.131, 3.136, 3.138, 3.143, 3.145, 3.146, 3.149, 3.150, 3.163, 3.164, 3.168, 3.171, 3.179, 3.185, 3.191, 3.199, 3.200, 3.219, 3.223, 3.227, 3.228, 3.243, 3.251, 3.258, 3.265, 3.272, 3.273, 3.275, 3.285, 3.289, 3.342, 3.344, 3.352, 3.353, 3.354, 3.355, 3.357, 3.360, 3.361, 3.366, 3.368, 3.369, 3.370, 3.371, 3.374, 3.375, 3.376, 3.382, 3.385, 3.387, 3.388, 3.399, 3.406, 3.409, 3.411, 3.413, 3.416, 3.420, 3.423, 3.427, 3.430, 3.435.

Oficiales de Instrucción. — Han sido aprobados, con la puntuación que se indica, los señores siguientes: Don Liborio Hierro y Delgado, 5; don Gerardo Salvador Merino, 12,5; y don Manuel Ruiz Castillo, 5.

Para hoy están convocados los opositores números 195 a 208.

Aduanas.—El tercer ejercicio dará comienzo el próximo día 17, a las nueve de la mañana, estando convocados todos los aprobados en el segundo ejercicio.

Policía.—Segundo ejercicio. Han sido aprobados los señores siguientes: Número 698, don Luciano López Fernández, y 705, don Antonio Alonso Cremades.

Los exámenes continuarán el martes, día 21.

Inspectores del Timbre.—El Tribunal ha acordado suspender los exámenes hasta el día 5 de diciembre, estando convocados para ese día los opositores números 602 a 637.

Auxiliares de Contabilidad del Estado. En los exámenes verificados ayer fueron aprobados con la puntuación que se indica, los señores siguientes: Número 385, don Angel Suso Lacha, 30,50; 389, don Enrique Parra Gil, 23,50; 393, don Eduardo Rodríguez Puentes, 25,50; 394, don Vicente Galino Egerique, 21,75; 397, don José Vidal Aznares, 27,75; 398, don Rutilio Perillán Díez, 24,25; y 401, don Agustín Pazos Beceiro, 28.

Para hoy están convocados los opositores comprendidos en los números 402, a 424 como efectivos y del 426 a 437 como suplentes.

Escuelas y maestros

La Sección de Pedagogía.—Por orden del ministerio de Instrucción pública se concede un plazo desde el día 22 al 30 del corriente para los maestros nacionales que, deseando cursar los estudios de la Sección de Pedagogía de la Facultad de Filosofía y Letras de la Universidad Central se hallen comprendidos en la orden del día 26 de octubre pasado.

Los cursillistas.—Recibimos la siguiente nota: "Se convoca a todos los cursillistas para hoy, día 16, en el Ateneo, a las seis de la tarde, con objeto de darles cuenta de las gestiones realizadas en el Ministerio.—La Comisión."

ATROPELLO GRAVISIMO

En la plaza de la Independencia, el automóvil de la matrícula de Santander 5.357, propiedad del vecino de Cabezón de la Sal (Santander), don Ramón Blanco Díaz, atropelló y causó lesiones gravísimas a un joven, que por su estado no pudo prestar declaración, ni ha podido ser identificado.

El conductor fué detenido y puesto a disposición del Juzgado, y el herido fué trasladado al Equipo Quirúrgico.

En las primeras horas de la madrugada se presentó en el Equipo Quirúrgico el hermano de la víctima, que identificó al muchacho que falleció horas después de su ingreso en la Clínica. Se llamaba Cipriano Rico Cristóbal, de quince años de edad y con domicilio en el Camino Alto de Vicálvaro, número 1.

RADIOTELEFONIA

Programas para hoy:

MADRID, Unión Radio (E A J 7), 424,3 metros.—De 8 a 9: "La Palabra". 11,45: Nota de sintonía Calendario astronómico. Santoral. Recetas culinarias. — 12: Campanadas. "La Palabra".—12,15: Señales horarias. — 14: Campanadas de Gobernación. Señales horarias. Boletín meteorológico. Cartelera. "Coralito", "La brigada de fantasmas", "La paloma blanca", "Melodía", "Carmen Sylva", "La cena de las burlas", "Bohemios", "Danza eslava", "La reina mora, "Aida", "La rueca de Onfalia", "La vida breve". Cambios de moneda. — 15,40: Revista de libros.—15,50: Noticias. — 19: Campanadas de Gobernación. Cotizaciones de Bolsa. Nuevos socios. Jueves infantiles. — 20,15: "La Palabra". — 21,15: Lengua inglesa.—21,30: Campanadas de Gobernación. Señales horarias. "La Palabra". "Castillo de naipes". "La máscara". Música de baile.—23,45: "La Palabra". 24: Campanadas de Gobernación.

Radio España (E A J 2, 424 m.).—De 17 a 19: Notas de sintonía. "España cañí". Programa variado: "Los Gavilanes", "Ay larala". "Eres alta y delgada", "Noche en el Monte Pelado", "Los claveles". "Danza española", "Lamento indio,, "Martierra", "Ave María", "Aleluya". "Pensamientos de tendencia educativa", por don Santiago Ramón y Cajal. "Ninchi, locutor", por Pepe Medina. Peticiones de radioyentes. Cotizaciones de Bolsa. Noticias de Prensa. "Las flores que se aman", "La Bombardier", "Aventura", "Velia".

MUCHOS ENFERMOS DE ESTOMAGO, INTESTINOS Y DEL HIGADO, AGRADECIDOS POR SU TOTAL CURACION, ENSALZAN SUS VIRTUDES Y RECOMIENDAN A OTROS

el uso de la NEUTRALINA que es el específico más moderno y de fórmula más racional y científica que todos los conocidos.

En los casos agudos, de úlcera de estómago, hiperclorhidria, dispepsias nerviosas, fermentaciones anormales, digestiones difíciles, flato, insuficiencia biliar, estreñimiento, etc., el resultado es seguro y triunfa en los casos crónicos y rebeldes en que fracasaron otros preparados.

Venta en Farmacias y Centros de Especialidades.

laboratorios Fede, S.A. teléfono 19147 marqués de cubas, 9 madrid

DE VENTA EN TODOS LOS BUENOS ESTABLECIMIENTOS DE MADRID

DISTRIBUIDORES GENERALES PARA ESPAÑA:
ANGLO ESPAÑOLA DE ELECTRICIDAD, S. A.
CORTES, 525 - PELAYO, 12 - BARCELONA

INFORMACION COMERCIAL Y FINANCIERA

La información sobre los lubrificantes

PETICIONES DE LOS MAYORISTAS AL GOBIERNO

Más de cincuenta entidades de Valencia se proponen enviar informes

TEXTO DE LA ORDEN CIRCULAR

Según dijimos ayer, los representantes de las Empresas de Lubrificantes acudieron por la mañana a la Presidencia del Consejo de ministros para entrevistarse con el señor Martínez Barrio. No pudieron ser recibidos por el mismo y le entregaron una nota, en la que hacían constar sus aspiraciones, concretadas en la pretensión de que se suspenda la aplicación de la orden circular que elevaba el precio de los lubrificantes y se abra por mayor plazo la información anunciada.

Ya el señor Martínez Barrio, ante las protestas que le formularon en Sevilla estos últimos días, había prometido estudiar esta cuestión y, según nuestras noticias, ayer había pedido ya a los centros respectivos los antecedentes pertinentes.

Los mayoristas de lubrificantes han dirigido nota análoga al delegado del Gobierno en la Campsa y al ministro de Hacienda.

A los representantes que fueron ayer a la Presidencia acompañaban numerosos empleados de las empresas interesadas en este asunto.

La circular

Repetidas veces hemos aludido, en el transcurso de esta información, a la orden circular del ministerio de Hacienda. La circular número 785, dirigida por la Campsa a todos los mayoristas de lubrificantes, en 31 de octubre, dice así:

"Sírvanse ustedes tomar nota de que con fecha 27 del actual se han dictado por el excelentísimo señor ministro de Hacienda las siguientes disposiciones, que se aplicarán a partir de hoy:

1.º Modificando el precio de venta de los productos lubrificantes tipo A. 3 y A. 5, elevándolos a 180 y 185 pesetas, respectivamente; y por analogía el del C. 2 y C. 4, a 185 y 190 pesetas, respectivamente; del D. 4 y D. 12, a 190 y 220 pesetas; el de J. 2 y J. 4,, a 185 y 190 pesetas, y el de N. 20 a 250 pesetas.

2.º Reducción de una peseta por 100 kilogramos del descuento que se concede a los mayoristas en los tipos K. 1, 2 y 3.

3.º Fijar el canon de importación de los productos lubrificantes en 60 pesetas oro los 100 kilogramos.

4.º Que las importaciones se autoricen únicamente para marcas de origen reconocido, las cuales deberán figurar en forma indeleble en todos los envases que constituyan la expedición, no admitiéndose tipos generales sin marca de productor, y

5.º Que los mayoristas de lubricantes, para ejercer este comercio, deberán sujetarse a las siguientes condiciones

a) Estar matriculado y pagar la contribución industrial correspondiente.

b) Tener almacén propio, con existencias mínimas de 5.000 kilos de lubricantes Campsa.

c) Tener un consumo semestral mínimo de 100.000 kilos.

d) Efectuar pedidos mínimos de 5.000 kilos entre las varias clases o tipos.

Los nuevos precios de los diferentes tipos de lubricantes, a que se refiere la primera disposición de las citadas, comenzarán a regir el día 1 de noviembre próximo..."

El consumo

Los mayoristas hacen especial hincapié, aparte el alza de los precios, a que ya nos hemos referido, al consumo semestral mínimo de cien toneladas. El consumo medio anual es de unas 40.000 toneladas. Como hay en España unas 400 concesionarios, resulta que a un consumo mínimo anual de 200 toneladas, el consumo total tendría que ser 80.000 toneladas al año, es decir doble que el actual. ¿Cómo, pues, podrán cumplir los concesionarios este apartado?

La información

Han comenzado ya a llegar a la Campsa los informes de diversas entidades que acuden a la información. Entre ellas, los fabricantes de hoja de lata, la Cámara de Transporte Rodado, la de la Industria y la del Comercio. Otras entidades, como la Cámara de Productores de Electricidad ha anunciado también su informe.

Solamente de Valencia se asegura que acudirán a la información más de 50 entidades.

Los fabricantes de hoja de lata hacen constar cómo al prohibir los envases nacionales (ya que los importadores que traen lubricantes en grandes cantidades para evitar gastos de fletes y otros, utilizan envases fabricados en España), se favorece a la industria extranjera, con gran perjuicio para la nacional.

La Cámara de Transporte Rodado hace ver cómo a la disminución que estos años ha experimentado esta industria viene a añadirse el nuevo gasto del aumento acordado.

COTIZACIONES DE LA BOLSA DE MADRID

	Antr.	Día 15
Interior 4 %		
F, de 50.000	66 90	66 90
E, de 25.000	66 90	66 90
D, de 12.500	66 85	66 90
C, de 5.000	66 85	66 90
B, de 2.500	66 85	66 90
A, de 500	66 85	66 90
G y H, de 100 y 200	65	65
Exterior 4 %		
F, de 24.000	80	
E, de 12.000	80	
D, de 6.000	80 60	80 50
C, de 4.000	79 75	80 60
B, de 2.000	80 75	80 75
A, de 1.000	80 75	80 75
G y H, de 100 a 200	80	
Amortizable 4 %		
E, de 25.000	78	
D, de 12.500	78 50	
C, de 5.000	78 50	
B, de 2.500	78 50	78 50
A, de 500	78 50	78 50
Amort. 5 % 1900		
F, de 50.000	92 .	
E, de 25.000	92 15	
D, de 12.000	91 85	91 40
C, de 5.000	92	
B, de 2.500	92	91 50
A, de 500	92	
Amort. 5 % 1917		
F, de 50.000	87 25	
E, de 25.000	87 50	
D, de 5.000	87 50	
C, de 2.500	87 60	
B, de 2.500	87 60	
A, de 500	87 60	86 60
Amort. 5 % 1926		
F, de 50.000	98	
E, de 25.000	98 50	
D, de 12.500	98 75	
C, de 5.000	98 75	98 50
B, de 2.500	98 50	99
A, de 500	98 75	99
Amor. 5 % 1927, I.		
F, de 50.000	99	98 90
E, de 25.000	99	98 90
D, de 12.500	98 95	98 90
C, de 5.000	98 95	98 90
B, de 2.500	98 95	98 90
A, de 500	99	98 90
Amort. 5 % 1927 c.		
F, de 50.000	85 25	
E, de 25.000	85	
D, de 12.500	85	
C, de 5.000	85 65	84 75
B, de 2.500	85 65	84 75
A, de 500	85 65	84 75
Amort. 3 % 1928		
H, de 250.000	69 80	
G, de 100.000	73 50	
F, de 50.000	71 15	71 10
E, de 25.000	71 10	71 10
D, de 12.500	71 10	71 10
C, de 5.000	71 25	71 35
B, de 2.500	71 30	71 35
A, de 500	71 50	71 50
Amort. 4 % 1928		
H, de 200.000	66 50	
G, de 80.000	84	
F, de 40.000	84 50	
E, de 20.000	84 50	
D, de 10.000	84 50	84 50
C, de 4.000	84 50	84 50
B, de 2.000	84 50	
A, de 400	84 50	84 50
Amort. 4 ½ % 1928		
F, de 50.000	89 50	
E, de 25.000	89 75	
D, de 12.500	89 75	90
C, de 5.000	89 75	90
B, de 2.500	89 75	90
A, de 500	89 75	90
Amort. 5 % 1929		
F, de 50.000	98 40	
E, de 25.000	98 50	98 60
D, de 12.500	98 50	98 60
C, de 5.000	98 75	98 75
B, de 2.500	98 75	98 75
A, de 500	98 75	
Otros valores		
Bonos oro 6 % A.	212	211 50
— — — B.	212	211 50
Tesoros 5,50 % A.	100 90	101
— — B.	100 90	101
Fomento Ind. 5 %	95 80	
Ferroviaria 5 % A.	96 75	97

	Antr.	Día 15
— B	96 50	97
— C	96 35	96 75
4 ½ % 1928, A.	86 25	
— B	86 50	
— C	87	
4 ½ % 1929, A.	86 25	
— B	86 25	86 75
— C	86 25	
Ayuntamientos		
Madrid, 1868 3 %	113	114
Exprops. 1909 5 %	94	
D. y Obras 4 ½	97 50	
V. Mad. 1914, 5 %	71	
1918, 5 %	70	70
Mej. Ur. 5 ½ %	76 50	
Subsuelo 5 ½ %	81	
1929, 5 %	69	69
Ens. 1931, 5 ½ %	83	83
Int. 1931, 5 ½ %	83	83
Con garantía		
Prensa, 6 %	95	
C. Emisiones, 5 %	81 25	
Hidrográfica, 5 %	77	
— 6 %	92 25	92 50
Trasatl., 5 ½ % m.	79	
Idem id. id., nov.	79	
Idem id. 6 % 1926	84 75	
Idem id. 5 % 1928	72	
Turismo, 5 %	77 75	
E. Tánger-Fez	95 50	
E. austriaco 6 %	98	
Majzén, A	103 50	103 50

	Antr.	Día 15
Cédulas		
Hip. 4 %	87	
— 5 %	90 50	91
— 5 ½ %	96	96
— 6 %	101 50	101 50
C. Local, 6 %	87 50	87 40
— 5 ½ %	79 65	79 65
Interprov. 5 %	81 75	81 75
— 6 %	93	
C. Local, 6 ½ 1932	96 50	96 50
— 5 ½ % 1932	103	103
Efec. Extranjeros		
E. argentino	84	85
Marruecos	80	
Céd. argentinas	2 06	
— Costa Rica	350	350
Acciones		
Banco C. Local	100	
España	536	
Exterior	33 50	
Hipotecario	266	
Central	77	
E. de Crédito	190	
H. Americano	139	
L. Quesada	95	
Previsores, 25	75	
— 50	70	
Río de la Plata	79	
Guadalquivir	95	
C. Electra, A	126 50	
— B	127	
H. Española, v.	140 50	141

	Antr.	Día 15
Chade, A, B, C	337	
Idem, f. c.	400	
Idem, f. p.		
Mengemor	140 40	
Alberche	41	
Sevillana	78 75	
U. E. Madrileña	108	108
Telefónicas, pref.	107 30	107 50
Idem, ordinarias	101	
Rif, portador	256	255
Idem, f. c.	257	
Idem, f. p.		
Idem, nominativas	248	210
Duro Felguera	40	
Idem, f. c.		
Idem, f. p.		
Guindos	280	280
Fósforos	105	
Petróleos	115 75	
Tabacos	196	194
C. Naval, blancas	37	
Unión y Fénix	425	
Andaluces	17	
M. Z. A.	197 50	196 50
Idem, f. c.	198	196 50
Idem, f. p.		
Metro. Madrid	121	121
Norte	215 55	215 75
Idem, f. c.	216 50	216
Idem, f. p.		
Madrid, Tranvías	100	100
Idem, f. c.	104	
Idem, f. p.		
El Aguila	255	
A. Hornos	74	
Azucareras, ord.	43	
Idem, f. c.	43	
Idem, f. p.		
— Cédulas b.	100	
Españ. Petróleos	28	28 50
Idem, f. c.	28 50	28 50
Idem, f. p.		
Explosivos	674	671
Idem, f. c.	673	673
Idem, f. p.		
Idem en alza		
Idem, en baja		
Obligaciones		
Alberche, 1930	93	93 25
Idem, 1931	93	
Gas Madrid 6 %	103	
H. Española	85 50	87
Chade 6 %	103	
Sevillana 9.ª	92 50	
U. E. Madril. 5 %	92	
Idem 1926 6 %	104 25	
Idem 1930 6 %	101 50	
Telefónica 5 ½ %	90 10	90
Norte, 1.ª	53 35	52 75
— 2.ª	50 25	50 25
— 3.ª	58	
— 4.ª	53 75	
— 5.ª	52	
Alman.-Val., 3 %	255	
Asturias, 3 % 1.ª	50 75	
— 2.ª	54 50	
— 3.ª	50 75	
Alsasua, 4.50 %	65 50	
Huesca-Canf., 4 %	61 25	
Especiales 6 %	87	83 75
Pamplona, 3 %	52	
Prioridad B, 3 %	56 50	
Valencianas, 5,50	83 15	
Alicante, 1.ª 3 %	255	254
5 % A	71	
4.50 % B	63 75	
4 % C	63 85	
4 % D	67	
4.50 % E	71 15	
5 % F	78	
6 % G	85	84 75
5.50 % H	81 75	81 50
6 % I	87 50	
5 % J	71 50	
C. Real-Bad.	75 25	75
Córd.-Sevilla	239	
Metro 5 % A	91	
Idem 5 % B	91 50	
Idem 5.50 % C	96 50	96
M. Tranvías 6 %	105	
Azuc. sin estam	75	75
— estam. 1912	83 50	
— — 1931	73 25	
— int. pref.	62	62
E. de Petró. 6 %	82	
Asturiana. 1919	89 75	
— 1920	89	
— 1926	86	
— 1929	84 50	
Peñarroya 6 %	83 25	
MONEDAS		
Francos	48 30	48 35
Suizos	239 23	239 72
Belgas	172 25	172 62
Liras	65 15	65 30
Libras	39 75	39 60
Dólares	7 64	7 44
Marcos	2 95	2 95
Escudos port.	37 60	37 65
Pesos argentinos	3 10	3 10
Florines	4 98	4 99
Coronas noruegas	2	2
— checas	36 90	36 95
— danesas	1 78	1 78
— suecas	2 04	2 05

Cotizaciones de Barcelona

Acciones	Antr.	Día 15
Tranvías Bar. ord.	42 05	
"Metro"	24 50	24 50
Ferroc. Orense	14	
Aguas Barna.	152 50	
Cataluña de Gas.	90 70	
Chade, A, B, C.	337	338
Hullera Española.	42	42
Hispano Colonial.	230	227 50
Crédito y Docks.	175	175
Asland, ordin.	59	
— prefer.	33 57	
Cros	108 57	
Petrolitos	28	28
Hispano - Suiza	120	
Indus. Agrícolas.	165	
Maquinista terres.	34	
Tabacos Filipinas	309	310
Rif, portador	257 50	257 50
Alicante	197	197
Norte	217	216
Explosivos	677 50	672 50
Obligaciones		
Norte 3 % 1.ª	52 75	52 75
— — 2.ª	51 70	49 75
— — 3.ª	54	
— — 4.ª	53 50	
— — 5.ª	51 65	
— esp. 6 %	87	83 35
Valen. 5 ½ %	81 25	
Prior. Barna. 3 %	54	54 25
Pamplona 3 %	50	50 50
Asturias 3 % 1.ª	50 50	50 50
— — 2.ª	52 15	50
— — 3.ª	50 15	
Segovia 3 %	48	48 50
— 4 %	57	
Cord.-Sevilla 3 %	49 76	49 50
C. Real-Bad. 5 %	75	74 75
Alsasua 4 ½ %	62 75	
H.-Canfranc 3 %	61 25	60 75
M. Z. A. 3 % 1.ª	53 85	53 75
— — 2.ª	75 75	
— — 3.ª	74	
— Ariza 5 ½	71 50	
— E, 4 ½	72 25	71
— F, 5	77	77
— G, 6	85 25	84 75
— H, 5 ½	82	81 75
Almansa 4	58 50	58 50
Trasatl. 6 %, 1920	12	
— — 1922	11	
Chade 6 %	102 75	

Cotizaciones de Bilbao

Acciones	Antr.	Día 15
Banco de Bilbao	910	
B. Urquijo V.	140	
B. Vizcaya, A.	910	910
F. c. La Robla	290	
Santander-Bilbao	220	
F. c. Vascongados	140	135
Electra Viesgo	410	400
H. Española	141	141
H. Ibérica	575	575
U. E. Vizcaína	672	
Chades	380	
Setolazar nom.	52 50	
Rif portador	247	
Rif nom.	200	

	Antr.	Día 15
Naviera Nervión	450	500
Sota y Aznar	300	300
Altos Hornos	73	73
Babcock Wilcox	55	
Basconia	670	
Duro Felguera	51	
Euskalduna	500 50	
S. Mediterráneo	17 75	
Resinera	10	
Explosivos	662	660
Norte	218	216
Alicante	199	196
Interior 4 %	67	

Cotizaciones de París

	Antr.	Día 15
3 % perpetuo	66	66
— amortizable	78	78
Banco de Francia	11225	11 470
Crédit Lyonnais	2065	2 060
Société Générale	1088	1 088
Paris-Lyón-Med.	910	910
Midi	730	720
Orleans	850	852
Electricité Sena.	586	581
Thomp. Houston	247	243
Minas Courrieres	318	315
Peñarroya	262	262
Kulmann	687	620
Caucho Indochina	287	296
Pathé Cinema (c.)	71	71
Russe cons. 4 %	5	
B. N. de Méjico	180	183
Wagón Lits	93	94
Riotinto	1540	1545
Lautaro Nitrato		
Petrocina	387	387
Royal Dutch	1795	1795
Minas Tharsis	278	278
L'Abeille	556	556
Fénix (vida)	620	620
Aguilas	37	36
Owenza	585	585
Piritas de Huelva	1600	1572
Minas de Segre	60	
Trasatlántica	11	11
F. C. del Norte	380	
M. Z. A.	333	

Cotizaciones de Londres

	Antr.	Día 15
Pesetas	39 62	39 71
Francos	81 90	82 03
Dólares	5 22	5 34
Libs. canadienses		
Belgas	23 03	22 39
Francos suizos	16 57	16 57
Liras	60 84	60 90
Marcos	13 45	13 45
Coronas suecas	19 38	19 40
— danesas	22 39	22 39
— noruegas	19 90	19 90
Chnes. austriacos	28 62	28 62
Coronas checas	108	108
Marc. finlandeses	226 75	226 75
Escudos port.	106 25	106 25
Dracmas		
Lei	538	540
Pesos argentinos	43 50	43 50
— uruguayos	36	36

Comentarios de Bolsa

Política, sólo política.

Van apareciendo nuevos cálculos y cábalas. Ayer surgieron también las apuestas. Según el promedio de las cifras dadas por los distintos apostantes, deben triunfar 141 radicales, 63 socialistas y 126 de derechas.

Téngase en cuenta que solamente se computan los radicales "puros", los socialistas "puros" y los de Unión de Derechas, sin mauristas.

La baja de la peseta

Ayer perdió el corro de Bonos oro toda la hinchazón de días anteriores.

Y, sin embargo, las perspectivas bajistas de la peseta no han desaparecido. Una observación hacían en el corro: la baja no parece que proceda del extranjero exclusivamente. En otras ocasiones, casi siempre íbamos nosotros a remolque de lo que se hacía en las plazas extranjeras; esta vez, somos nosotros los que nos anticipamos y los que parece que llevamos la iniciativa.

¿Habrá influido esta observación en la debilidad que se notaba ya en el corro de Bonos oro, mucho menos lucido que en días anteriores?

Cédulas hipotecarias

Desde hace algunos días viene destacándose cierta firmeza que se observa en el grupo de Cédulas Hipotecarias.

La afluencia de dinero no tiene, al parecer, como única causa la proximidad del cupón, pues la clase más solicitada, aunque es la que tiene el vencimiento más inminente, la del seis por ciento, no cobra intereses hasta dentro de dos meses y medio.

No obstante, la intensidad de la demanda en alguna clase como la ya citada es notable, pues hay días en que las órdenes son de cierta cuantía y quedan sin poder cumplirse por falta de papel en el mercado.

Azucareras

Desde hace varios días ha desaparecido de la faz del mercado la cotización de Azucareras ordinarias. No se dice ni una palabra de este valor. No hay ni mención del mismo en el bullicio del corro de valores industriales, del corro común en el que se ventilan todas las diferencias.

Y es que han cedido los entusiasmos de los primeros momentos en que creían algunos que la firma del convenio traía el oro y el moro. La impresión de mejora de la situación azucarera general es, sin embargo, evidente, y mucho más, acrecentada con las diferentes noticias que se tienen sobre la próxima campaña azucarera.

Las reservas legales de Compañías de Seguros

VALORES REINCLUIDOS EN LA LISTA OFICIAL

Hace unos meses se dispuso, por orden del ministerio de Trabajo, que se excluyera a determinados valores de la lista oficial de valores para inversiones de reservas legales de las Compañías y entidades aseguradoras. Otra orden publicada en la "Gaceta" de ayer dispone lo siguiente:

"Que procede reincluir en la lista oficial de valores para inversiones de reservas legales de las Compañías y entidades aseguradoras las clases que a continuación se citan:

Obligaciones hipotecarias de la Compañía general de Asfaltos y Portland "Asland", emisión de 1916, al 6 por 100, de 500 pesetas amortizables.

Obligaciones hipotecarias de la Compañía General de Asfaltos y Portland "Asland", emisión de 1923, hipoteca Villaluenga, al 6 por 100, de 500 pesetas amortizables.

Obligaciones hipotecarias de Cementos "Asland", S. A., Bilbao, emisión 1928, números 1 al 6.000, de 500 pesetas, al 6 por 100 amortizable, hipoteca sobre la fábrica de Basurto y con la garantía subsidiaria de la Compañía general de Asfaltos y Portland "Asland".

Obligaciones hipotecarias de la Sociedad Española de Carburos Metálicos, amortizables, de 500 pesetas, al 6 por 100, emisión 7 de diciembre de 1927.

Obligaciones hipotecarias de los Ferrocarriles de Medina del Campo a Salamanca, números 1 al 17.500, al 3 por 100, de 500 pesetas.

Obligaciones hipotecarias de la Compañía de los Ferrocarriles de Medina del Campo a Zamora y de Orense a Vigo, 3 por 100, series G y H, prioridad, de 500 pesetas.

Inscripciones

Por órdenes del ministerio de Trabajo se han autorizado las siguientes inscripciones: de la Sociedad de Seguros "La Estrella" en el ramo de Robo; "El Obito" S. A. igualatorio funerario, en el Registro para operar en el ramo de Enterramientos; de "La Gerindense", Sociedad Anónima, en el ramo de seguro de enfermedades.

Sociedad General Azucarera de España

A partir de 1.º de diciembre próximo se pagará el cupón número 24 de los Bonos de Tesorería, a razón de 13,041 pesetas, deducción ya hecha de los impuestos por utilidades y timbre de negociación.

El pago se efectuará en los siguientes domicilios y plazas, donde se facilitarán facturas para la presentación de cupones: Banco Español de Crédito, Madrid y Sucursales de provincias; Banco de Vizcaya, Madrid, Bilbao y Zaragoza; Sociedad Anónima Arnús Garí, Barcelona; Banco de Aragón, Zaragoza; Hijos de Manuel Rodríguez Acosta, Granada; Banco Mercantil y Banco de Santander, Santander.

Madrid, 15 de noviembre de 1933.—El secretario, **Jose Canosa.**

Régimen de contingentes con Polonia

Relación de productos que han sido objeto de convenio entre España y dicho país

En el ministerio de Industria y Comercio han facilitado la siguiente nota:

"Las gestiones que oficialmente se han venido haciendo cerca del Gobierno polaco para conseguir mayores facilidades comerciales para determinados productos característicos de la producción española, han sido finalmente coronados por el éxito. Se ha conseguido que el Gobierno de Polonia incluya en el régimen de contingentes, indispensable condición para verificar en aquel país importaciones, los artículos españoles que a continuación se indican, y que, naturalmente, dentro de los contingentes que para ellos han sido otorgados podrán importarse en lo sucesivo en la nación polaca sin tropezar con dificultad alguna. Los exportadores españoles que deseen obtener más detalles relativos a esta cuestión podrán dirigirse a la Dirección general de Comercio y Política Arancelaria.

Los productos para los que se ha conseguido el contingente son los siguientes:

Vinos, coñac, naranjas y mandarinas, uvas, plátanos, pasas, higos secos, conservas de pescado, de frutas y de legumbres, manzanas, ciruelas, albaricoques, ciruelas secas, albaricoques secos, avellanas, almendras, cacahuetes, cebollas, ajos, tomates, alcaparras, aceitunas, anís, pimentón, cacao, arroz, jugos de fruta, pulpas sin azúcar, corteza de naranja, esencias, extractos de frutas, agua de azahar, aceite de oliva cosméticos y perfumes, jabón, corcho obrado en planchas y hojas de afeitar."

Primas a la navegación

La liquidación definitiva, de primas a la navegación, devengadas durante el año 1932, acusa los siguientes datos:

Suma total, 8.002.123,80 pesetas, y el reintegro, siete millones de pesetas, con la aplicación de un coeficiente de prorrateo de 0,874767771.

Las mayores cantidades corresponden a las entidades siguientes:

Entidades	Total devengado	Reintegro
Naviera Sota y Aznar	1.973.234	1.726.122,09
Ibarra y C.º	1.409.450,85	1.232.942,18
Nervión	595.036,87	520.519,07
Naviera Vascon.	454.660,16	397.722,05
Martínez de Pinillos	390.154,51	341.294,59
Naviera "Bachi".	303.543,57	265.530,13
Naviera Amaya.	292.976,33	256.286,25
Naviera Guipuzcoana	269.488,13	235.739,53
Campsa	224.486,85	196.373,86

Conversión de cédulas hipotecarias argentinas

BUENOS AIRES, 15.—El Gobierno argentino ha decidido convertir inmediatamente las cédulas hipotecarias nacionales pendientes que ascienden a un total de 1.350 millones de pesos, en cédulas al 5 por 100.

Se han promulgado los decretos correspondientes a este efecto.

El ministro de Hacienda ha anunciado que se está próximo a llegar a un acuerdo en lo que se refiere a los cien millones de pases de los créditos americanos congelados.

Las negociaciones que se están llevando a cabo fijan el tipo de cambio a base de 113,50 a 115 pesos oro por 100 dólares.—**Associated Press.**

¡ATENCION, AFICIONADO!

Solamente las escopetas VICTOR SARASQUETA son las auténticas SARASQUETA. No fiarse de nombres imitados.

FUERA DEL CUADRO

Además de los valores incluídos en el cuadro se han cotizado:

Bonos oro, fin corriente, 211,50; Tesoros, 5 por 100, 100,80. Obligaciones: Hidroeléctrica Española, 85,50; Rif, B, 94; Felguera, 1928, 70; Peñarroya-Puertollano, 78,75; Azucareras, 5,50 por 100, 87,75.

BOLSIN DE LA MAÑANA

Explosivos, 674; Alicantes, 196,75 por 196,25.

BOLSIN DE LA TARDE

Nortes, 217 por 216; Alicantes, 197 por 196,50; Explosivos, 673, con dinero a este cambio; Rif, portador, 255 papel.

COTIZACIONES DE BARCELONA

Bolsín de la mañana. — Nortes, 215; Alicantes, 195,75; Explosivos, 672,50; Chades, 353; Rif, portador, 256,25; Petrolitos, 27,50.

Cierre.—Nortes, 216; Alicantes, 196,50; Explosivos, 672,50; Rif, portador, 255,50.

BOLSA DE PARIS

Pesetas	206,50
Liras	134,65
Libras	82
Dólares	15,52

BOLSA DE BERLIN
(Cotizaciones del día 15)

Continental Gummiwerke	127	
Chade	133	1/2
Gesfürel	72	3/8
A. E. G.	16	
Farben	114	1/8
Harpener	79	5/8
Deutsche Bank & Diskontoges.	40	1/2
Dresdener Bank	50	1/2
Reichsbank Aktien	156	1/2
Phönix	34	7/8
Hapag Aktien	9	5/8
Nordeutscher Lloyd Aktien	10	1/2
Siemens und Halske	125	1/4
Deutsche Ablösungsanleihe	13,80	
4 ½ % Hamburger Hipotheken.	89,25	
Siemens Schuckert	83	1/4
Gelsenkirchner Bergbau	45	
Berliner Kraft & Licht	112	3/4

BOLSA DE ZURICH
(Cotizaciones del día 15)

Chade, serie A-B-C	705	
Serie D	140	
Serie E	132	
Bonos nuevos	34	
Acciones Sevillanas	164	
Cédulas Argentinas	38	
Donau Save Adria	29	1/2
Italo-Argentina	111	
Elektrobank	637	
Motor Columbus	269	
I. G. Chemie	545	
Brown Bovery	131	
Pesetas	41,75	
Francos	20,21	
Libras	16,565	
Dólares	3,135	
Berlín	123,25	

BOLSA DE NUEVA YORK
(Cotizaciones del día 15)

Radio Corporation	7	
General Motors	30	7/8
U. S. Steels	41	
Electric Bond Co.	15	5/8
American Tel. & Tel.	116	1/4
Internat. Tel. & Tel.	14	1/2
General Electric	20	1/8
Consol Gas N. Y.	37	1/2
Pensylvania Railroad	25	3/4
Baltimore and Ohio	23	3/4
Canadian Pacific	12	5/8
National City Bank	20	1/4
Madrid	13,40	
París	6,4825	
Londres	5,3125	
Milán	8,725	
Zurich	32,07	
Berlín	39,80	

BOLSA DE METALES DE LONDRES
(Cotizaciones del día 15)

Cobre disponible	29	3/8
A tres meses	29	9/16
Estaño disponible	226	7/8
A tres meses	226	3/8
Plomo disponible	11	
A tres meses	11	1/4
Cinc disponible	14	1/2
A tres meses	14	7/8
Cobre electrolítico disponible	33	
A tres meses	34	
Oro	129	1/2
Plata disponible	18	1/2
A tres meses	18	5/8

BOLSA DE LONDRES

Acciones: Chade, 8 1/4; Barcelona Traction ord., 16 3/4; Brazilian Traction, 11 3/8; Hidro Electricas securities ord., 5 3/4; Mexican Ligth and power ord., 7 1/4; ídem ídem ídem pref., 10; Sidro ord., 3 5/8; Primitiva Gaz of Baires, 16 3/4; Electrical Musical Industries, 15 1/2; Sofina, 1 3/8.

Obligaciones: Empréstito de Guerra 5 por 100, 100 5/16; Consolidado inglés 2 y medio por 100, 73 3/8; Argentina 4 por 100 Rescisión, 91; 5 y medio por 100 Barcelona Traction, 47; Cédula Argentina 6 por 100, 29 1/2; Mexican Tramway ord., 7 3/4; Whitehall Electric Investments, 19 1/8; Lautaro Nitrate 7 por 100 pref., 6 1/2; Midland Bank, 82 1/2; Armstrong Whitworth ord., 7; ídem ídem 4 por 100 debent, 74 1/2; City of Lond. Electr. Ligth ord., 35; ídem ídem ídem 6 por 100 pref., 30 3/4; Imperial Chemical ord., 31 1/8; ídem ídem deferent, 8 7/8; ídem ídem 7 por 100 pref., 30 1/8; East Rand Consolidated, 16 1/2; ídem ídem Prop Mines, 36 1/4; Union Corporation, 4 15/16; Consolidated Main Reef., 2 3/16; Crown Mines, 9 7/16.

NOTAS INFORMATIVAS

Ya aparece algo más debilitada la Bolsa en esta sesión central de la semana. El declive, pues, iniciado el martes, se intensifica en esta jornada.

No se hace nada: ni en Madrid ni en Barcelona hay ambiente para la contratación, y el mercado se desliza en medio de un aburrimiento general. Todo se reduce a conversaciones sobre el único tema capaz de atraer la atención de los bolsistas, con patente de exclusivismo: la cuestión electoral. Derechas e izquierdas, centro y laterales se disputan, con un gran confusionismo como base, los pronósticos.

Se habla también de la huelga de Barcelona y de la baja de la peseta. Este último asunto ha perdido fuerza en esta jornada, y en el corro de Bonos oro se nota ya menor repercusión.

La jornada burs

Un momento de la superproducción "Los crímenes del Museo", que muy en breve se estrenará en Madrid
(Foto W.-B.)

"LOS CRIMENES DEL MUSEO"

Cuatro grandes figuras en un "film"

Lionel Atwill, el protagonista de "Los crímenes del Museo", no necesita ser presentado a nuestro público. Se conquistó rápidamente un puesto preeminente entre los favoritos del "cine" al presentarse en la temporada pasada con "El Doctor X", la apasionante cinta que también vino patrocinada por la Warner Bros. First National. Lionel Atwill es uno de esos actores completos que sólo el teatro y una larga experiencia logran producir. Famoso en la escena estadounidense, vino a la pantalla cuando eran ya grandes sus éxitos como artista de teatro y se coronó de gloria con la creación que hizo de "El Doctor X".

Glenda Farrell, protagonista femenina, ha trabajado también en otras grandes producciones, entre ellas "Soy un fugitivo", en la que se distinguió por su arte y por su intensidad dramática.

Fay Wray, que tiene a su cargo el papel de ingenua, haciendo de él una dulce creación, es también suficientemente conocida y estimada entre los amantes del "cine" y puede clasificársela, sin temor ninguno a suscitar enojos, como una figura destacada del cinema sonoro.

Y como otra gran figura de la cinematografía podemos poner, haciéndolo resaltar de manera viva, el arte con que se ha realizado "Los crímenes del Museo", poniendo a su servicio la técnica del color, una tricromía que en el "cine" no se había logrado aún, una maravilla de colorido natural, bello y suave, sin las estridencias de las producciones que hasta ahora se han presentado en colores y que nunca han dado el resultado apetecido.

COLISEVM
NO DEJE DE VER
LA ISLA DE LAS ALMAS PERDIDAS
con Charles LAUGHTON y Richard ARLEN
LA MUJER PANTERA
Una novela de Wells en la que no sabemos si nos habla la ciencia o la locura.
Es un "film" PARAMOUNT

CINE IDEAL
mañana viernes la fascinadora, la electrizante MARLENE DIETRICH en
LA VENUS RUBIA
El lunes, estreno de la versión española de
REINA EL AMOR

LA UFA PREPARA LA PRESENTACION EN AVENIDA DE SU PRIMERA PELICULA RODADA EN ESPAÑA

Por primera vez la Ufa utiliza un escenario español para filmar una superproducción. Y en trance de escoger ha rodado los exteriores de su magnífica película en los espléndidos paisajes de la costa mallorquina.

El tema de la nueva producción es tan humanamente simpático que cautiva e interesa desde los primeros momentos. La acción es tan dinámica, que la lente va recogiendo todas las emociones de una trama novelesca, y si se quiere, un poco internacional, propia de los grandes puertos marítimos.

Así ha surgido "Estrella de Valencia", el magnífico "film" que obtuvo en Berlín un éxito resonante. Porque a su magnífica realización suma cualidades que lo encumbran sobre las producciones contemporáneas. Brigitte Helm, la escultural y deliciosa artista preferida hoy por el público madrileño, canta por primera vez, sin "doble" que la sustituya, y se revela como una prodigiosa "vedette", plena de gracia y donosura, que entusiasma al espectador con una finísima canción matizada sentimentalmente por su voz cálida pastosa y sugestiva.

De "partenaire" ha escogido la Ufa a Jean Gabin. A los buenos conocedores del "cine" no se ocultará el acierto indiscutible de la afamada firma productora al reunir en una gran película a estas dos figuras de tan alto relieve artístico, que el público deseaba ver unidas en la pantalla.

La presentación de este magnífico "film" en el Cine Avenida revestirá caracteres de acontecimiento.

"Páprika" en Barceló

Como anuncia muy sinceramente la Empresa de este local, basta contemplar la salida en estos días del Barceló para juzgar la completísima película "Páprika"; sale el público alegre, de buen humor, tarareando su música o comentando sus chistes y situaciones, o la graciosa labor de Paul Horbiger o la extraordinaria movilidad y simpatía de Francisca Gaal, artista nueva, pero genial y ya consagrada en este su primer "film". Pero no conforme Barceló con este indudable gran éxito, anuncia ya en su local, como próxima película, el estreno riguroso de otra producción del mismo género, una soberbia producción de la renombrada marca alemana Aafa, "La felicidad no es el dinero", que une a su asunto cómico sentimental, humano y lleno de interés, una extraordinaria fotografía con escenas naturales de campo y de mar, gran valor en el cinema; una música alegre, retozona y bulliciosa y un sin fin de escenas cómicas a cargo del saladísimo Frit Kampers, consagrado desde su genial creación de "Milicia de paz".

AVENIDA
Exito de emoción
¡50 DOLARES UNA VIDA!
La película que descubre las audacias de los héroes anónimos de la pantalla.
SICE-RADIO-PICTURES

"Amor peligroso"

Una fastuosa producción Fox, dirigida por Frank Tuttle e interpretada por Warner Baxter, Mirian Jordan y Herbert Munndin.

Graciosa, alegre y con sus gotas sentimentales, es "Amor peligroso" una de esas películas que satisfacen por completo y dejan en el ánimo del espectador una fuerte dosis de optimismo.

"Amor peligroso" se estrenará mañana viernes en el Alkázar y obtendrá un éxito tan grande como merecido.

SPANISH PRODUCTIONS
3, Plaza de las Cortes.
MADRID
Tiene misión de buscar una casa distribuidora seria, solvente y bien organizada en provincias, susceptible de explotar al porcentaje una selección anual de diez a doce producciones americanas.

El "film" "La isla de las almas perdidas"

Está basado en la célebre novela de aventuras de H. J. Wells, que se titula "La isla de las almas perdidas"

Destacan en esta maravillosa película dos valores excepcionales: uno, la perfección técnica con que está desarrollada, perfección que viene a demostrar plenamente que el avance constructivo del "cine" alcanza ya un ápice ideal. Y otro, que el tema de "La isla de las almas perdidas" encaja a maravilla en aquellas reglas que pudiéramos denominar como reglas puras o auténticas del arte cinematográfico. Es decir, tema rebosante de acción, de interés anecdótico y de multiplicidad bella y varia de ambientes.

Sólo el "cine" con su técnica milagrosa es capaz de interpretar gráficamente, con exacto realismo, aquello que la fantasía portentosa de un novelista como Wells logra crear y describir. Hay que tener en cuenta que la obra de Wells, que ha servido de fondo a "La isla de las almas perdidas", es quizá el libro más alucinante y extraño que ha salido del cerebro del célebre escritor. Su obra está fundada en una teoría que no es precisamente una extravagancia, sino que la amparan estudios y experimentos científicos de positiva afirmación. El protagonista del libro de Wells—el doctor Moreau—fabrica seres humanos, o mejor dicho, transforma las bestias en hombres siguiendo un ritmo químico que poco a poco modifica los animales hasta convertirlos en personas, ateniéndose a un principio biológico de que toda especie viviente evoluciona en sentido de perfeccionarse y cuya meta viene a ser su transformación en ser humano.

Estampar con exactitud gráfica y realista estas visiones de quimera, que hasta ahora sólo eran accesibles a la descripción literaria, es el milagro del séptimo arte. Milagro de superación en fuerza objetiva al propio libro, gracias a las posibilidades técnicas, cada vez mayores, del cinematógrafo.

Annabella, genial intérprete del "film" "María", que, distribuída por Ufilm, admiraremos próximamente en Madrid
(Foto U.)

María Fernanda Ladrón de Guevara en la película "Odio", producción Orphea Film, que pronto veremos en Madrid
(Foto O. F.)

Brigitte Helm, la escultural y deliciosa artista, se ha superado a sí misma en la película "Estrella de Valencia", que el próximo lunes veremos en el Cine Avenida
(Foto Ufa.)

DISTRIBUCION ORPHEA FILM SE TRANSFORMA EN SOCIEDAD ANONIMA

En el pasado mes de octubre ha quedado constituída la nueva entidad cinematográfica Distribución Orphea Film, S. A.

Componen el Consejo administrativo de la misma personas de relevante prestigio en el mundo de las finanzas y gran conocedores del negocio cinematográfico. Presidente, don A. Lerroux; vicepresidente, L. de la Peña; consejeros, señores J. Pich y Pon, G. Rico, A. Miracle, D. Vélez, L. Torner, C. Lemoine, G. de Randich; consejeros delegados, G. de Randich y L. Torner.

Dada la calidad de estas firmas, es de presumir que DISTRIBUCION ORPHEA FILM, S. A. constituirá un prodigioso avance en la industria del cinema.

Las personas en cuyas manos se ha puesto la dirección y la administración de la nueva entidad abarcan por sí todos los sectores que integran la complicada industria del "cine", desde la producción de películas hasta su distribución y alquiler.

Esta especial cualidad constituye la mayor garantía de éxito para la nueva Empresa, que nace al mundo de las actividades presentando películas de tanta trascendencia para la industria como "Susana tiene un secreto", recientemente estrenada con éxito clamoroso.

Felicitamos a la nueva razón social DISTRIBUCION ORPHEA FILM, S. A., y nos permitimos sugerirle la idea de no abandonar la producción de películas nacionales que tanto pueden influir en la vida económica del país y en su personalidad artística.

DISTRIBUCION ORPHEA FILM S. A. ha reunido en su Consejo administrativo hombres de gran valía, tanto en lo que respecta a su solvencia económica, como al talento personal de cada uno. No cabe duda que estos valores, puestos al servicio del cinema, conquistarán para la industria los mayores triunfos y las mayores prosperidades.

Nuestra más sincera felicitación a la nueva entidad DISTRIBUCION ORPHEA FILM, S. A.

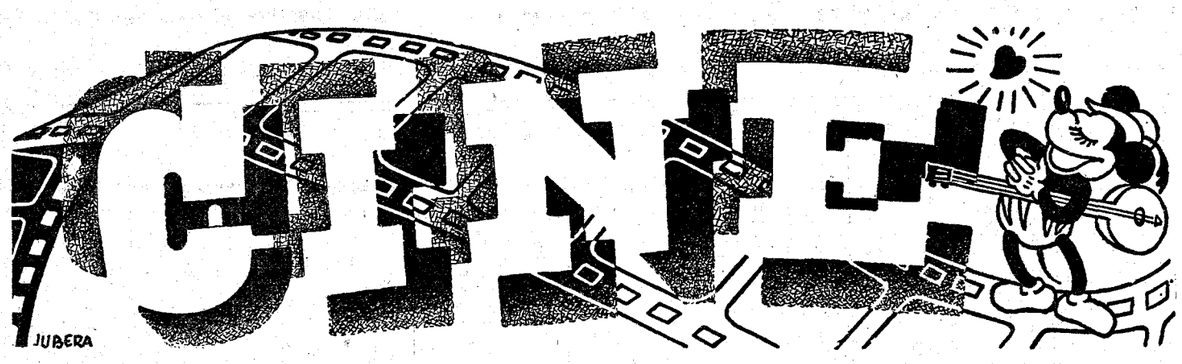

Imperio Argentina en el "film" "Melodía de arrabal", próximo estreno en el Cine de la Prensa
(Foto Paramount.)

Una escena de la película "La isla de las almas perdidas", que se proyecta con gran éxito en el Cine Colisevm
(Foto Paramount.)

"BOLICHE", LA PRIMERA PELICULA MUSICAL ESPAÑOLA

Sabemos que los Estudios Orphea Film, de Barcelona, tiene lista para programar la nueva película titulada "Boliche", que ha sido dirigida por el conocido cineista Francisco Elías, y en la que intervienen como principales intérpretes el famoso trío Irusta Fugazot y Demare.

"Boliche" es una opereta hispanoargentina, en la que impera la nota musical, debida al inspirado compositor argentino Demare. Puede afirmarse que se trata de una película diferente a todas, tanto por el interés que se desprende de su argumento, como por el desarrollo del mismo.

En España, a pesar de la predilección que el público ha demostrado siempre por las películas líricas, apenas se ha tocado este género; en realidad, puede decirse que aún no existe la película musical española. "Boliche" lo es, y por ello merece todos nuestros plácemes. Música ligera, pegadiza y, en muchas ocasiones, música impregnada de esa grata melancolía que rima tan maravillosamente con el espíritu español. Hemos oído algunos discos que ya se han impresionado de dicha película y podemos asegurar que "Boliche" será el "film" de las multitudes. Los números musicales se popularizarán no bien sean oídos y sus chistes—los tiene a raudales—pasarán igualmente a convertirse en estribillos del pueblo.

F. Elías y A. Graciani, escritores harto conocidos en nuestro cinema por los innumerables éxitos que consiguieron en la redacción de epígrafes durante el "cine" mudo, han escrito una película por y para el público. Y sobre la letra de estos excelentes literatos, la musa lírica de Demare ha tejido una partitura pletórica de acierto, de la que no es posible rechazar una sola nota.

El cinema español está de enhorabuena con el advenimiento de "Boliche", la película musical que faltaba en nuestro repertorio.

COLISEVM
presenta el
LUNES 20
a
RAMON NOVARRO
en
Canción de Oriente
¡Poema de intriga!

"Canción de Oriente"

En el Colisevm se estrena el lunes próximo, día 20, esta formidable producción basada en las luchas e intrigas del lejano Oriente. En ella, junto al valor documental y episódico, destaca el acierto magistral de Ramón Novarro, el excelente galán, y de Helen Hayes.

Hay que unir a esto la belleza poemática de algunas escenas tan bien realizadas, que difícilmente podrán ser superadas por la técnica moderna.

"Canción de Oriente" es un poema de intriga y de emoción.

ALKAZAR
mañana viernes
Amor peligroso
extraordinaria comedia FOX, por
WARNER BAXTER y MIRIAN JORDAN

Jan Kiepura y Lucien Baroux, intérpretes del maravilloso "film" "Todo por el amor", el gran éxito del Cine Capitol
(Foto U.)

"SOÑADORES DE LA GLORIA", PROYECTADA SETENTA Y CINCO VECES EN LOS ANGELES

Ante las insistentes solicitudes de la colonia hispana de Los Angeles, el "film" "Soñadores de la gloria", hablado en español, se tuvo que proyectar en el Teatro California Internacional y su éxito fué tal, que la obra se sostuvo en la pantalla durante dos semanas y con cinco representaciones diarias, lo que en total ascendió a 75.

Los Artistas Asociados presentarán muy en breve "Soñadores de la gloria", película cuyo argumento y diálogo son debidos a su productor, el distinguido literato mejicano Miguel Contreras Torres, muy identificado con nuestras cosas.

CARLOS GARDEL
e
IMPERIO ARGENTINA
(la novia de España en una magnífica producción PARAMOUNT)
Melodía del arrabal
Lunes, ESTRENO
PRENSA
Butaca, 2 PESETAS

Un "film" europeo que triunfa en Nueva York

United Artists ha presentado al público neoyorquino la producción de la "London Films Productions, Ltd.", realizada por Alexander Korda, bajo el título de "La vida privada de Enrique VIII", cuyo protagonista es Charles Laughton.

El estreno tuvo lugar en el Radio City Music Hall, con un éxito extraordinario, y desde entonces son constantes las "colas" ante la puerta de este teatro.

La calidad de este "film" reconocido como el mejor producido hasta hoy en Inglaterra, justifica los elogios que unánimemente lo han tributado la Prensa y el público de la gran metrópoli norteamericana, y explican la sensación que causó en París la presentación mundial de esta espectacular superproducción que distribuyen los Artistas Asociados.

La alegría y buen humor del público que sale del
BARCELO
es el mejor reclamo de
PAPRIKA
(GRANITO DE SAL)

TODOS LOS "FILMS" DE WALT DISNEY TENDRAN UN MOTIVO MUSICAL

En vista del éxito obtenido por la canción temática de la "Silly Symphony", titulada "Tres cochinitos", Walt Disney buscará un motivo musical para todos los "films" de las series "Mickey Mouse" y "Silly Symphony". En "Puppy Love", nuevo dibujo del ratón "Mickey", Walt Disney ha introducido dos canciones originales.

Los títulos de estos dos números son "Puppy Love" y "Spring is Hore", cantables y de música pegadiza ambos, y compuestos por Frank Churchill, colaborador de Walt Disney. Después de varios años de cuidadoso aprendizaje, durante los cuales Minnie Mouse ha estado autorizada a cantar fragmentos de varias canciones, Minnie efectúa su "début" como "diva" en "Puppy Love", cantando una canción completa, del principio al fin.

En "Puppy Love" vemos a "Mickey" cortejando a Minnie y al can "Pluto" lanzando tiernas miradas a "Fifí", la linda perrita. Para conquistar a "Fifí", "Pluto" roba la cajita de bombones que "Mickey" quería regalar a Minnie" y la ofrece a aquélla. Después que "Fifí" ha comido los bombones, "Pluto" los reemplaza por un hueso y devuelve la cajita a Minnie, pero "tout est bien qui finit bien".

U FILMS
LA MARCA DE LOS EXITOS
Presentará muy pronto
MARIA
(leyenda húngara)
por ANNABELLA

CHARLIE CHAPLIN Y MARY PICKFORD, MAYORES ESTRELLAS DE TODOS LOS TIEMPOS

Mary Pickford y Charlie Chaplin, "estrellas" de United Artists, son dos de los cinco mayores artistas de todos los tiempos, según un plebiscito que se acaba de efectuar entre los lectores del "Picturegoer" (El Cinéfilo), publicación londinense. Entre las personalidades más dominantes de la pantalla hay, además de aquéllos, Jackie Coogan, Rodolfo Valentino y Greta Garbo. Mary Pickford obtuvo el 70 por 100 de los votos, y Chaplin tuvo también una aplastante mayoría. El ratón "Mickey" ocupa un lugar preeminente en la lista de 65 "estrellas" seleccionadas por los lectores del "Picturegoer" (El Cinéfilo), como más famosos, lo mismo que Eddie Cantor, Ronald Colman y Douglas Fairbanks.

REALISMO Y "CINEMA"

La vida de los penados en Singsing

La vida verdadera de la prisión está llena de sorpresas y sobresaltos, y en la película "20.000 años en Sing Sing", de la Warner Bros First National, se realiza con todo lujo de detalles, toda esa vida para nosotros desconocida.

El "film" ha sido adaptado del sensacional libro de Lewis E, Lawes, alcaide de la prisión de "Sing Sing" en Ossining, New York. Es la historia de la vida de los convictos con todo su humor y tragedia las desesperaciones de estas pobres almas, miles de hombres sin mujeres, y miles de mujeres sin hombres, que los esperan con una resignación conmovedora hasta que cumplan su condena.

A pesar de los privilegios y comodidades que a veces se otorgan a quienes saben merecerlos, estos penados están ansiosos por la vida que se desarrolla fuera de ellos, por sus mujeres, por sus novias, y que arriesgarían su vida por poder escapar.

El reparto lo integran unos artistas excepcionales, entre ellos Spencer Tracy, Bette Davis, Arthur Byron, Lyle Talbott y otros. Dirigida por el gran director Michael Curtiz. Han sido filmadas varias escenas en Sing Sing y las otras en escenarios de la cárcel que se levantaron a propósito en los estudios de la Warner Bros.

SEREIS FELICES
por lo menos hora y media si véis el gracioso "film"
La felicidad no es el dinero
(Pronto en Madrid)

ANUNCIOS POR PALABRAS

Hasta diez palabras..... 0,60 ptas.
Cada palabra más..... 0,10 "
Más 0,10 ptas. por inserción en concepto de timbre.

ABOGADOS

SEÑOR Cardenal, abogado. Consulta, tres-siete. Cervantes, 19. Teléfono 13280. (8)

AGENCIAS

DETECTIVES, vigilancias reservadísimas, investigaciones familiares, garantizadas Instituto Internacional. Preciados, 50, principal. (5)

DETECTIVES, investigaciones reservadas, documentos, económica. Agencia Europa. Príncipe, 14, segundo. (5)

INFORMACIONES, vigilancias, investigaciones, reserva absoluta, casa de verdadera solvencia, rígida seriedad. Centro Comercial. Príncipe, 18. (T)

DETECTIVE diplomado. Todas misiones económicamente. Marte. Hortaleza, 116. Teléfono 44523. (5)

DETECTIVES particulares, especializados. Informaciones reservadísimas, garantizadas, económicamente. Argos. Fuencarral, 23, entresuelo derecha. (5)

ALMONEDAS

COMEDOR desde 125 pesetas. Marqués de Leganés, 5, esquina Ancha. (V)

LIQUIDACION muebles lujo, dormitorios, comedores, tresillos, estilo moderno, precios baratísimos por dejar negocio; liquidación verdad. Atocha, 27, entresuelo. (V)

COMEDOR alemán desde 775 pesetas, mucha variedad. Flor Baja, 3. (5)

LIQUIDACION comedores, despachos, alcobas, armarios, sillerías, pianos, espejos. Traspaso comercio con edificio. Leganitos, 17. (20)

PLAZOS, veinte meses, sin fiador ni cuota de entrada. Muebles, camas, gramófonos, "radio". Crédito Familiar. Preciados, 27. Teléfono 11957. (20)

MAGNIFICO comedor, 1.850 pesetas, valor 2.800; otro 1.600; otro, 1.500; otro, 1.350 Flor Baja, 3. (5)

ESTUPENDA alcoba, comedor, gran lujo, 1.100 pesetas. Flor Baja, 3. (5)

TRESILLO confortable 360 hasta 700 pesetas, gran surtido; comedores desde 260 pesetas, cubiertos 625. Flor Baja, 3. (5)

DESPACHO arte español 390 hasta 1.100 pesetas. Flor Baja, 3. (5)

MUEBLES Gamo. Los mejores y más baratos. San Mateo, 3. Barquillo, 27. (5)

MUCHOS muebles baratísimos. Marqués Leganés, 5, esquina Ancha. (V)

GRAN venta salones, cuadros, bargueños, tapices, lámparas. Núñez Balboa, 17, bajo derecha. (3)

DESPACHO español, 300 pesetas. Marqués Leganés, 5, esquina Ancha. (V)

ALMONEDA. Toda la casa, cuadros, piano, comedor antiguo. Plaza Santo Domingo, 11, principal izquierda. (T)

DESPACHOS, tresillos, consolas, cornucopias, tapiz abusón, cómodas estilo, muebles isabelinos, espejo veneciano, arañas, apliques, cuadros, porcelanas, jarrones, varios. Leganitos, 13. (8)

MUEBLES de todas clases, baratísimos, camas doradas. Valverde, 26. (8)

POR renovación existencias, comedor, 300; alcoba jacobina, 375. Losmozos. Santa Engracia, 65. (8)

CAMA, colchón, almohada, 50; camas doradas, alcobas, comedores, sillerías varios estilos, infinidad de muebles. Luna, 13. (5)

PROCEDENTES subasta. Buen despacho, comedor, salamandra y otros. Fuencarral, 57 (entrada Menéndez Pallarés, 1). (2)

MARCHA urgentísima, líquido muebles piso. Gómez Baquero, 31 (antes Reina). (2)

ULTIMOS días liquidación camas doradas, muebles. Valverde, 8 (rinconada). (10)

CAMAS doradas completas, 50 pesetas. Precios incompatibles. Puente. Pelayo, 35. (V)

SUNTUOSA alcoba nogal, elegantísimo comedor moderno, despacho, tresillo, sin estrenar. Precios moderados (gangas, no). Fuencarral, 15, principal izquierda. (5)

ALMONEDA, liquidación porcelanas, bronces, muebles de arte. San Roque, 4. (2)

ALQUILERES

CUARTOS, 35-55; áticos, 85; tiendas. Ercilla, 19; Embajadores, 104. (2)

CUARTOS todo confort, bien decorados, 55-58 duros. Covarrubias, 34. (T)

TIENDAS, con, sin vivienda; garage, dos camionetas; naves. Embajadores, 104. (2)

VENDO, alquilo dos naves, propias industria, almacén, en pasaje Romero, 4 (Modesto Lafuente). Razón: Teléfono 12002. (23)

HERMOSO piso, todo confort, rotonda Mediodía, Sagasta, todas habitaciones balcón calle Manuel Silvela, 1. (6)

PROPORCIONAMOS relaciones detalladas pisos desalquilados, amueblados. Pi Margall, 7. Hispania. 27707. (4)

HOTEL confortable alto Perdices, alquilase. Castellana, 10. Teléfono 50234. (E)

PISOS se alquilan en Hermosilla, 103, esquina Alcalá, Mediodía, ocho habitaciones, 55 duros, Metro y tranvías 4-6-51. (2)

LUJOSO, alegrísimo, céntrico, rebajado, 32 habitaciones grandes. San Lorenzo, 11. (8)

ALQUILANSE bonitos cuartos con baño, termosifón. Olivar, 4 (esquina Magdalena). (7)

ALCALA, 162. Casa nueva, alquílanse cuartos exteriores, interiores, 200 a 100 pesetas, calefacción y baño y dos tiendas. (T)

BARATISIMA tienda, dos huecos grandes, sótanos espaciosos y saneados, propia bar, taberna, restaurant. Avenida Pablo Iglesias, 43. (T)

ALQUILO tienda. Cardenal Cisneros, 31. (T)

PISO amueblado, confort, económico. Castelló, 46. Pregunten portería. (V)

ALQUILASE tienda, vivienda. Velázquez, 118. Razón: Serrano, 100: 3 a 5. (V)

EXTERIOR amueblado, económico, mucho sol, Metro, tranvía, familia honorable. Informes: Duque de Sexto, número 4 entresuelo. (T)

NAVES industriales, nuevas, 100 a 400 pesetas. Irlanda, 17 (Puente Toledo). (7)

CIUDAD Lineal, hotel Giralda, calefacción, baño, campo tennis, garage. Sánchez Díaz, 9. (T)

TIENDA dos huecos, magnífica, alquilo cien pesetas. Doctor Castelo, 6. (4)

SE alquila hotel amueblado Chamberí. Razón: Alonso Cano, 27. (V)

INFORMACION detallada pisos desalquilados y amueblados. Preciados, 33. Teléfono 13603. (5)

AUTOMOVILES

ALQUILER automóviles lujo, bodas, abonos, viajes, excursiones con autocar. Ayala, 13 moderno. (20)

¡¡NEUMATICOS!! Accesorios. ¡¡Para comprar barato!! Casa Ardid. Génova, 4. Envíos provincias. (V)

NEUMATICOS de ocasión. La casa mejor surtida. Santa Feliciana, 10. Teléfono 36237. Se garantizan las reparaciones. (21)

PRECIOSO Peugeot, 10 caballos, ruedas costado, soberbia maleta, 3.700. Manuel Cortina, 4. (T)

ESCUELA Zacarías. La mejor. Garantiza obtención carnet. Luchana, 37. Garage. (5)

ANTES de comprar visite la exposición permanente Citroen de coches y camiones de ocasión, todas marcas, precios desde 1.750 pesetas. Plaza de Cánovas, 5. (16)

ESCUELA chóferes "La Hispano". Conducción mecánica, Citroen, Ford, Chevrolet, Renault, otras marcas. Santa Engracia, 4. (2)

DINERO por automóviles, sin retirar. Preciados, 8, segundo. (T)

ENSEÑANZA conducción automóviles, motocicletas, reglamento, mecánica, 50 pesetas. Escuela automovilistas. Niceto Alcalá Zamora, 56. (2)

VENDO Chrysler 75, 10.000 pesetas. Cabalse Gracia, 19. Garage; 10 a 12, [illegible]

¡¡¡CUBIERTAS!!! Reparación y recauchutado garantizado. Especialidad gigantes Invar. Alberto Aguilera, 18. (3)

FORD, magnífico estado. Garage Alvarez. Doctor Castelo, 10. (5)

PRECIOSO Limousine, abono económico. Teléfono 52465. (5)

CHRYSLER Imperial, siete plazas, urge. Jorge Juan, 38. (5)

VENDO Citroen 5 caballos. Paseo Delicias, número 23. Garage. (6)

¡¡NEUMATICOS!! El más barato de España. Casa Codes. Carranza, 20. (21)

CAFES

"CAFE Viena". Luisa Fernanda, 21. Restaurant selecto. Salón bodas, banquetes. Buena orquesta. (2)

CALZADOS

CALZADOS crepé. Los mejores, se arreglan fajas de goma. Relatores, 10. Teléfono 17158. (24)

CALZADOS niño, señora, caballero, liquidamos por exceso existencias. Almacenes Serra. San Bernardo, 2. (7)

VICI. Zapatos económicos y elegantes, últimos modelos. Conde Romanones, 12. (23)

COMPONED bien vuestro calzado. Augusto Figueroa, 22; junto al estanco. (T)

CALZADO muy práctico, manual. Jardines, 13. Fábrica al público. (21)

COMPRAS

ALHAJAS, papeletas Monte. Casa Popular, da mucho dinero. Esparteros, 6. (V)

PAPELETAS de Monte y alhajas. La Casa Central da mucho más dinero que las demás casas. Postas 7 y 9. (V)

ALHAJAS, papeletas del Monte. Paga más que nadie. Granda. Espoz y Mina, 3, entresuelo. (T)

COMPRO máquinas escribir, aunque estén empeñadas. Enrique López. Puerta Sol, 6. (9)

PARTICULAR compro muebles, ropas, objetos arte, libros. Teléfono 74743. Cuenca. (8)

LA Casa Orgaz. Compra y vende alhajas, oro, plata y platino. Con precios como ninguna otra. Ciudad Rodrigo, 13. Teléfono 11625. (2)

PAGO verdaderos precios muebles, objetos. Adolfo. Teléfono 53968. (5)

COMPRO mobiliarios, pisos enteros, sueltos, objetos. Hermosilla, 87. Teléfono 50981. (5)

FERNANDEZ. Muebles, trajes, alhajas, cruces militares, paga más. Teléf. 24868. (T)

PAGO inmejorablemente trajes caballero, abrigos, smokings, muebles, objetos, pisos enteros. Recoletos, 12. Teléfono 57398. Adolfo. (3)

MUEBLES, objetos, pisos enteros, condecoraciones plata, paga insuperablemente. Velázquez, 25. Teléfono 52743. (3)

COMPRO alhajas oro y buenos brillantes. La Esmeralda. Carretas, 39. (7)

COMPRO créditos, facturas, asuntos judiciales. Centro Comercial. Príncipe, 18. (T)

ALHAJAS, papeletas Monte, objetos oro, plata, antiguos y modernos. Pago todo su valor. Plaza Santa Cruz, 7. Platería. (2)

COMPRO muebles y objetos. Teléfono 16269. (10)

GALGOS grandes compro. Pajarería Inglesa. Alcalá, 109. (2)

PAGO bien muebles, libros, ropas, porcelanas, objetos arte. Teléfono 15775. (4)

COMPRO alhajas oro, plata, platino, brillantes, dentaduras. Plaza Mayor, 23, esquina Ciudad Rodrigo. (3)

ALHAJAS, papeletas Monte, objetos oro, plata, antiguos y modernos. Pago todo su valor. Plaza Santa Cruz, 7. Platería. (2)

COMADRONAS

PROFESORA Mercedes Garrido. Asistencia embarazadas, económicas, inyecciones. Santa Isabel, 1. (20)

PARTOS. Estefanía Raso, asistencia embarazadas, económica. Mayor, 40. (11)

PROFESORA partos, consultas embarazadas, faltas menstruación, médico especialista. Montera, 23. (16)

EMBARAZO, faltas menstruación, matriz. Reconocimiento gratuito, médico especialista. Hortaleza, 61. (2)

MARIA Mateos, profesora partos. Consultas, hospedajes embarazadas. Autorizada. Carmen, 33. Teléfono 26871. (2)

ANA Mateos, profesora partos, practicante. Trabajo especialista, consulta, hospedaje embarazadas. Calle San Bernardo, 3, principal derecha (junto Santo Domingo). (5)

CONSULTAS

CURACIONES prontas, alivio inmediato. Venéreo, sífilis, blenorragia, espermatorrea, sexuales. Clínica especializada. Duque Alba, 10: diez-una, tres-nueve. Provincias correspondencia. (5)

ALVAREZ Gutiérrez. Consulta vías urinarias secretas. Preciados, 9. Diez-una, siete-nueve. (5)

SECRETAS. Urinarias, sexuales, acreditadísima consulta particular, honorarios moderados. Hortaleza, 30. (5)

RAYOS X. Reconocimiento cinco pesetas. Especialista enfermedades estómago, hígado, intestinos, estreñimiento. Curación sin operar. Corredera Baja, 5. (6)

DENTISTAS

DENTISTA Cristóbal. Plaza del Progreso, 16. Teléfono 20603. (T)

ENSEÑANZAS

COLEGIO "Goya". Primera, Segunda enseñanza. Sección Comercio. Internos, externos. Castelló, 39, hotel. Dirección: P. Correas. (T)

CORTE. La mejor Academia. Concede títulos. Fuencarral, 27. Teléfono 17094. (22)

APRENDA inglés por el método "Aeolian", radiado todos los martes y jueves, a las nueve y cuarto de la noche. Libro indispensable para seguir curso, 7,50 pesetas. Discos, álbum y método, 240 pesetas. Plazos y discos sueltos. Exclusivamente en Aeolian. Conde de Peñalver, 22. Madrid. (V)

SEÑORITA inglesa daría lecciones francés, inglés a domicilio, señoritas, niños. Espejo, número 5, tercero izquierda. (A)

PROFESOR Geografía, Historia, bachillerato a domicilio. Escribid: José Alvarez. Colmenares, 7. (T)

AUXILIARES Hacienda. Esmerada preparación funcionarios Cuerpo, entre ellos don Emilio Carrasco del Cuerpo técnico. Academia. Magdalena, 1, segundo izquierda. (7)

FRANCESA diplomada, lecciones particulares, colectivas. Alcalá, 185, primero número 4. (5)

CORTE, confección, métodos rápidos, modernos, honorarios módicos. Conde Romanones, 2. (5)

INGLES traducciones, correspondencia por nativo experto; precios módicos. Wolseley. Hermosilla, 3. (4)

PROFESOR inglés de Oxford da clases, empleando método aprendido rápidamente precios módicos. Doctor Wolseley. Hermosilla, 3. (4)

MAESTRA dominando francés daría lecciones. Juan de Austria, 4, entresuelo. (8)

ORTOGRAFIA intuitiva por gráficos. Nuevo método, Enseñanza por correspondencia. Autor Brio. Plaza Galán, 1. Carabanchel Alto (Madrid). (2)

MECANOGRAFIA corriente y con sujeción método. Máquinas nuevas "Underwood", taquigrafía "Pitman", Ortografía, Aritmética. Valverde, 30, segundo derecha. (T)

TAQUIGRAFIA, mecanografía, contabilidad Aritmética, Ortografía, idiomas. Clases individuales. Atocha, 41. (5)

PROFESOR católico, honorable, derecho, bachillerato, francés. Pensión Avenida. Teléfono 12479. (4)

CORREOS. Telégrafos. Obtenido números uno, dos. Marín. Claudio Coello, 65. (3)

AUXILIARES Hacienda. Clases Ramos. Hortaleza, 110. Grupos reducidos. Apuntes gratis. (2)

PROFESORA alemana lecciones francés, alemán, económico. Doctor Castelo, 18, ático izquierda. (T)

CORTE, confección, enseñanza garantizada verdad. Especialidad en patrones cortados sobre medida. Academia Modelo. Pez, 28. (T)

PROFESOR Matemáticas, oposiciones. Clases particulares 15 duros. Teléfono 43496: de 3 a 5. Señor Oteyza. (E)

SEÑORITA extranjera, doctorada universitario, francés. Lecciones económicas. Métodos modernos. Francés, inglés, alemán. Tardes: Teléfono 45538. (T)

RUSO hablar cien lecciones, método especial, profesora nativa. Teléfono 27836. (2)

PROFESORA clases particulares, precios módicos. Cristóbal Bordiú, 4 duplicado, principal izquierda. (2)

PROFESORA Primera enseñanza, lecciones a domicilio. Leganitos, 2. Relojería. Carmen. (2)

ESCUELA Taquimecanográfica. Oposiciones Hacienda. Especialidad: preparación taquimecanográfica, 16 pesetas mensuales. Matrícula 3-4, 8-9. Bordadores, 5. (7)

DESPRECIAD libros baratitos, compendiosos. Obra completísima. Taquigrafía García Bote (Congreso). (24)

IDIOMAS. Inglés, francés, alemán, italiano. Profesor extranjero. Calle Apodaca, 9, primero. Teléfono 43488. (21)

ACADEMIA Bilbao. Auxiliares Hacienda, bachillerato, taquigrafía, mecanografía (alquilamos), contabilidad, idiomas, dibujo. Fuencarral, 131, segundo. (20)

APRENDA usted inglés método práctico. Clases particulares. Escosura, 33, primero D. (T)

ACADEMIA Modelo. Oficiales y libres bachillerato en clases especiales, diariamente enseña y amplía estudios armonía plan Instituto. Detalles: Claudio Coello, 73. Teléfono 57904. (T)

FRANCES católico, nativo, profesor diplomado, lecciones particulares, domicilio. Teléfono 14029. (5)

BANCO España. Preparación perfectísima. Montera, 13, principal. (T)

COMERCIO, idiomas, contabilidad, taquimecanografía, cálculos. Montera, 13, principal. (T)

ESPECIFICOS

TE Pelletier. Evita el estreñimiento, congestiones, vahídos, hemorroides, 15 céntimos. (9)

NEUTRALINA. Específico de fórmula nacional y científica que cura las enfermedades del estómago, intestinos e hígado. (2)

LOMBRICINA Pelletier. Purgante delicioso para niños. Expulsa lombrices, 15 céntimos. (2)

GRIPE, evitarla y curar las consecuencias, purificar la sangre, tonificando vuestro organismo con Iodasa Bellot. Venta Farmacias. (22)

AZUCAR en la orina; se suprime con Glycemal. Gayoso. (T)

FILATELIA

DETALLAMOS colección, compramos, vendemos, cambiamos sellos para colecciones. Librería. Pozas, 2. (5)

FINCAS

Compra-venta

ORTIZ DE SOLORZANO y Pizarro. Agentes de préstamos para el Banco Hipotecario de España. Compra-ventas de fincas rústicas y urbanas. Luchana, 20. Teléfono 45350. Madrid. (T)

FINCAS rústicas y urbanas, solares, compra o venta "Hispania". Oficina la más importante y acreditada. Alcalá, 16 (Palacio Banco Bilbao). (3)

VENDO casa 9.000 pies, próxima Alcalá y Retiro, 325.000 pesetas; tiene Banco, 375.000. Apartado 12.215. (6)

MAGNIFICA casa inmediata templo Concepción, 290.400 pesetas, siete libres rebajado 33 %. Teléfono 24391. (16)

COMPRO directamente casa céntrica, o barrio Salamanca. Apartado 7.045. (16)

COMPRAMOS casas de buena renta y buena construcción, precios de quinientas mil a cinco millones de pesetas. Ofertas, detallando emplazamientos, superficie, número de pisos, cargas, rentas, precio de venta, etc., al apartado 697. Madrid. El pago será al contado. Advertimos a los interesados que procuren enviar los precios mínimos de venta, pues de todas las ofertas que se reciban no contestaremos más que a las que seleccionemos como más ventajosas, ateniéndonos a los datos enviados. (3)

COMPRO solar contado interior, ensanche. Enviad detalles Apartado Correos 10.033. (2)

PARCELAS alto Perdices véndense, facilidades. Castellana, 10. Teléfono 50234. (E)

CASAS en Madrid, vendo y cambio, por rústicas. Brito. Alcalá, 94. Madrid. (2)

HOTEL barrio Salamanca, próximo Torrijos, moderno, tres plantas, garage, vendo 80.000 pesetas. Villafranca. Génova, 4: cuatro-seis. (3)

VENDO, permuto mil solares, 500 casas, 200 hoteles, muchas rústicas. Gangas. Blanco. Dato, 10 (Gran Vía). (5)

BARATISIMA casa entrada de Bravo Murillo. Señor Fernández. Cardenal Cisneros, 76: de 2 a 5. (5)

HIPOTECAS

RODENAS, agente préstamos para Banco Hipotecario. Administro fincas. Hortaleza, 80. (5)

AL siete anual Madrid, provincias. Hortaleza, 59: diez tres. Señor Ortuño. (V)

SOBRE casa céntrica deseo segunda hipoteca 115.000 pesetas. Tiene del Banco 260.000. Pagaría 8 %. Inútil intermediarios. Apartado 841. (9)

COLOCARE en primeras hipotecas sumas importantes. Escribid: Ramírez. Emilio Rubín, 12. Chamartín. (A)

HUESPEDES

PENSION Domingo. Aguas corrientes, confort, desde siete pesetas. Mayor, 9, segundo. (20)

COLEGIO "Goya". Castelló, 39, hotel. Admite estudiantes internos de familias católicas. Dirección P. Correas. (T)

EN Sigüenza (Hotel Elías), todo confort. Sucursal Hotel Central. Madrid. (21)

PENSION Elías, todo confort, cocina selecta. Alfonso XI, 4, tercero derecha. Palacio de EL DEBATE. (T)

PENSION Castillo. Arenal, 23. Católica, muy económica, calefacción. Teléfono 11091. (T)

PENSION Maganto. En El Escorial. Habitaciones con aguas corrientes. Calefacción. Pensión completa, 8 pesetas. (T)

RESIDENCIA estudiantes, opositores, dirigida sacerdotes. Trato familiar, amplias, ventiladas habitaciones. Recoletos, 8. (T)

PENSION Grau. Confort, todas habitaciones exteriores, familiares, aguas corrientes, estables desde 7 pesetas. Preciados, 11. (5)

FAMILIA distinguida admitiría en pensión matrimonio, dos amigos, mobiliario elegantísimo. Avenida de la Plaza de Toros, 8, primero derecha. (T)

PENSION Sadava. Baños, teléfono, ascensor, calefacción, precios módicos. Libertad, 12, tercero. (5)

PARTICULAR, pensión completa, económica. Caballero Gracia, 12, primero izquierda. (3)

PENSION cinco pesetas, exterior, baño, teléfono. Esparteros, 6, tercero. (Puerta del Sol.) (2)

ELEGANTE gabinete confort, particular. Teléfono 42446. (D)

PENSION Guevara. Fuentes, 5. Desde cinco pesetas. Habitaciones independientes, treinta pesetas. (T)

MATRIMONIO, dos amigos, cedo habitación. General Porlier, 32, tercero centro. (T)

ALQUILASE amplia céntrica habitación para oficina cosa análoga. Teléfono 56740. (T)

CATOLICOS: Gabinetes soleados, baño, con, sin. Plaza Cortes, 11, principal. (T)

ESTUDIANTES, estables, familias, 5,50 8,75 vivir confortabilísimo. Edificio nuevo, calefacción central, regiamente instalado, frente Palacio Prensa. H. Baltymore. Miguel Moya, 6, segundos. (V)

PENSION García. Amplias habitaciones exteriores, especial estables. Peñalver, 16 moderno. (T)

ESTABLES, amigos, 6,50, baño, teléfono, calefacción, habitaciones soleadas, comida abundante. Barquillo, 36, segundo izquierda. No confundirse. (7)

CEDESE habitación muy confortable, gran calefacción, cerca Retiro. Teléfono 56623. (E)

PENSION completa matrimonio, amigos, baño, teléfono. Fuencarral, 9, segundo izquierda. (E)

EN Peñalver, 8, principal B, se admiten en familia personas serias, matrimonios honorables, todo confort. (10)

PENSION Narbón, todo confort, aguas corrientes, matrimonio, amigos, pensión completa, desde ocho pesetas. Conde Peñalver, 8. Gran Vía. (10)

EN familia cede gabinete exterior, económico, caballero formal o sacerdote. Ave María, 6, tercero izquierda. (V)

CASA nueva, lujo, cedería habitación todo confort, exterior, teléfono, cocina extranjera, española. Viriato, 40, entrando Modesto Lafuente. (5)

INAUGURO Pensión Pirineos. Máximo confort, desde 6,50. Preciados, 33. (E)

CALEFACCION, baño, ascensor, teléfono, con, sin. Porlier, 34, primero izquierda. (T)

ELEGANTE gabinete exterior caballero, baño, calefacción, barrio Chamberí. Teléfono 42446. (5)

PENSION Cantábrico. Cambio de dueño, grandes reformas. Recomendable por su excelente trato. Pensión completa, desde 8 pesetas. Cruz, 3. Toda la casa. (21)

MONTEMAR. Avenida Dato, 31. Pensión completa, 10 a 15 pesetas. (9)

PENSION Areneros. Casa confortable. Estables, matrimonios, familias, desde 7,50. Alberto Aguilera, 5. (8)

PARTICULAR, uno, dos amigos, habitaciones confortables, baño, ascensor. San Bernardo, 55, primero izquierda. (3)

PENSION Rodríguez. Precios especiales familias, estables. Habitaciones desde 5 pesetas. Pensión completa, 10-20. Menús especiales personas delicadas. Avenida Conde Peñalver, 14-16. (T)

MATRIMONIO, dos amigos, sacerdote, con, sin. Augusto Figueroa, 8, primero. (8)

PENSION desde 6 pesetas exterior, baño, teléfono. León, 13, principal. (5)

GRATUITAMENTE facilitamos información hospedajes. "Hispania". Pi Margall, 7. (4)

PENSION confortable, 5-7 pesetas matrimonio, dos, tres amigos, individuales. Peligros, 6. (5)

GRAN pensión vizcaína, todo confort, estables desde 7 pesetas. Fernando VI, 17, principal derecha. Teléfono 44853. (5)

PENSION confort, calefacción, estables, precios reducidos. Narváez, 19. Metro Goya. (T)

ESTABLES en familia, confort, económico. Lope Rueda, 13, tercero derecha. (E)

CEDEN habitación, con, sin, ascensor, calefacción. Carrera San Jerónimo, 31, segundo. (T)

"LA Purísima". Pensión católica. Zurbano, 57. Calefacción, baño, cocina andaluza, madrileña y francesa. Precios económicos desde 4 pesetas, comida buena y abundante. (T)

PENSION Guevara. Fuentes, 5. Desde cinco pesetas. Habitaciones independientes. (T)

PENSION Cantabria. Económica, calefacción, baño, teléfono. Valverde, 16, principal. (8)

GABINETES independientes, baño, teléfono. Libertad, 3, principal izquierda. (2)

PENSION Toscana. Confort. Estables, 8,50, abundante, buena comida. Príncipe, 1. (2)

CEDE habitación matrimonio o dos amigos. Churruca, 25, principal izquierda. (D)

SOLEADAS, económicas habitaciones. Augusto Figueroa, 32. (D)

PENSION Santa Ana, gran confort, jardín, servicio esmerado. Zurbano, 8. (5)

PENSION Barquillo, católica, recomendada, matrimonios, familiares, todo confor. Barquillo, 36, primero. (5)

†

XXII ANIVERSARIO

EL SEÑOR

D. JOSE DE ZULOAGA Y AJURIA

FALLECIO

el 17 de noviembre de 1911

Después de recibir los Santos Sacramentos y la bendición de S. Santidad

R. I. P.

Todas las misas que se celebren el día 17 del corriente en la parroquia de San Sebastián, iglesia de San Manuel y San Benito, en el Oratorio del Olivar; el 18, en la capilla de la Misericordia, de la parroquia de San Sebastián, y el 20, en San Ignacio, serán aplicadas por su eterno descanso.

Su viuda, hijos, hija política, nietos y demás familia

RUEGAN a sus amistades le encomienden a Dios Nuestro Señor.

Hay concedidas indulgencias por varios señores Prelados en la forma acostumbrada.

A. 7. (3)

OFICINAS DE PUBLICIDAD: R. CORTES. Valverde, 8, 1. Tel. 10905.

†

NOVENO ANIVERSARIO

Rogad a Dios por el alma del señor

DON MANUEL LOPEZ HIDALGO

Alférez de Infantería del Tercio, que murió gloriosamente al frente de sus tropas el 18 de noviembre de 1924, en la retirada de Xauen, a los veintidós años de edad, y por cuya acción fué condecorado con la cruz laureada de San Fernanda.

R. I. P.

Su desconsolada madre, doña Rosa Hidalgo Vizuete; su hermano, don Luciano, capitán de Infantería; su hermana política, doña Jacinta Cabrera y Benito; sobrino, don Juan Carlos López Cabrera; tíos, don Leocadio López Lomo y doña Antonia Zapata de Calatayud y Orobio; primo, don Juan Carlos Hidalgo y Zapata de Calatayud, y demás parientes

RUEGAN a sus amigos en caridad encomienden a Dios Nuestro Señor el alma del finado.

Todas las misas que se celebren el día 18 de noviembre en la capilla del Cristo de San Ginés, de esta villa, y en Cáceres, en San Juan, Santa Clara, San Pablo y Hospicio de niños y niñas, serán aplicadas por el eterno descanso de su alma.

A. 3. (3)

Agencia Publicidad "CONTINENTAL". Carretas, 3.

PARTICULAR cede habitación todo confort. Nicasio Gallego, 14. (3)

PENSION completa para dos señoritas se desea en casa todo confort y de señoras solas. Dirigirse a: Andrés Mellado, 32, segundo centro. Viuda de Astrain. (T)

PENSION habitaciones para estables. Confort, 6 a 10 pesetas. Felipe V, 4. Opera. (5)

FAMILIA bilbaína habitaciones exteriores, ascensor, baño, calefacción central. Juan de Austria, 6, tercero izquierda (Chamberí). (4)

JUSTO. Jardines, 21, 30 comidas, 37,50, 45 pesetas. Comida sana, abundante. (3)

H. Covadonga. Carmen, 36. Viajeros precios módicos, calefacción, aguas corrientes. (2)

PENSION del Pilar. Hermosas habitaciones, dos señoras, también individuales, calefacción, baño ambiente familiar, piadoso. Pez, 27 (antiguo palacio). (T)

PENSION Lozano. Soleada, céntrica, comidas sanas. Bolsa, 10, tercero izquierda. (V)

NECESITO urgentemente dos habitaciones y cocina con gas, económico. Inútil si no es limpísimo. Escribid: DEBATE 33283. (T)

HOSPEDAJE en familia, habitación independiente, cuatro pesetas. Silva, 12, primero izquierda. (2)

CARDENAL Cisneros, 51, principal. Dos amigos, habitación, agua corriente, confort. (8)

MAGNIFICA pensión completa, desde 5 pesetas. Mayor, 73 antiguo, primero. (7)

SE alquila habitación dormir a señora formal, baño, calefacción. Quesada, 6, tercero izquierda. (V)

AMPLIA habitación exterior, alquila familia honorable a caballero formal. Rosalía Castro (Antes Infantas), 4, principal izquierda. (V)

PASEO Recoletos, 14. Habitaciones, calefacción ascensor, teléfono, baño, aguas corrientes, cocina esmeradísima. (V)

PENSION completa siete y ocho pesetas. Todo confort. Teléfono 15986. Carrera San Jerónimo, 9, principal. (16)

SEÑORITA da pensión económica señora, señorita. Padilla, 47, ático A. (5)

CASA particular admitiría caballero, baño, calefacción. Fomento, 21, principal izquierda. (5)

PENSION La Perla Gallega. Magníficas habitaciones, esmerado trato, desde seis pesetas. Mayor, 14, principal derecha. (5)

FAMILIA honorable cede bonito gabinete confortable una o dos personas. Manuel Cortina, 6. (5)

PROPORCIONAMOS huéspedes y gratuitamente relación hospedajes. Preciados, 33. (5)

ECONOMICA matrimonio, dos amigos, calefacción, teléfono. Andrés Mellado, 26. (4)

LIBROS

"CARTILLA de Automóviles", Arias y Otero, segunda edición (Apéndice: Coche usado). (6)

RECOMENDAMOS los "Manuales Monar": "Vademécum de la Acción Católica" y "La Acción Católica y la Política". Librerías, 3,50. (T)

MAQUINAS

MAQUINAS escribir, coser, "Wertheim". Reparaciones, abonos. Casa Hernando Avenida Conde Peñalver, 3. (21)

CONTINENTAL. Máquinas escribir insuperables. Portables y para oficina. Concesionarios "Maquinaria Contable". Vallehermoso, 9. (T)

MAQUINAS escribir Underwood, Royal, sumadoras Burroughs, Barret, Audo, Sundstrand, Dalton, calculadoras Mercedes-Euklid, Walther, Brunsviga, facturadoras nuevas reconstruidas. "Master Grade" y de ocasión. Accesorios. Contado Plazos. Alquiler. Importación directa "Maquinaria Contable". Vallehermoso, 9. Teléfono 42787. (T)

MAQUINAS coser Singer, ocasión, infinidad modelos. Garantizadas cinco años. Taller reparaciones: Casa Sagarruy. Velarde, 6. Teléfono 90743. (22)

TALLERES reparación toda clase máquinas escribir, teniendo existencia de piezas para todos modelos. Casa Americana. Pérez Galdós, 9. (T)

MAQUINA escribir Underwood, en 350 pesetas. Morell. Hortaleza, 23, entresuelo. (21)

MAQUINAS nuevas y reconstruidas en buenas condiciones de pago, alquiler, reparaciones, accesorios para toda clase de máquinas de escribir, calculadoras. Otto Herzog. Andrés Mellado, 32. Teléfono 35643. (T)

MODISTAS

MARIE. Alta costura, vestidos, abrigos admite géneros. Marqués de Cubas, 3 (5)

PELETERIA, hace reforma. Venta pieles desde peseta. Inmenso surtido. Bola, 13 (3)

BUENA modista a domicilio. Teléfono 42766. (5)

PELETERIA. Taller M. Catalán ex cortador casa Revillon París, reforma, confección. Pi Margall, 5, entresuelo. (4)

ARREGLO de abrigo y vestidos, parisién. Teléfono 56623. (E)

PRENDAS deportes para señoritas. Saavedra. Calle Villa, 2. Consultad precios. Teléfono 22280. (V)

MODISTA a domicilio. Calle Mayor, 16. Portería. (A)

CARMEN. Buena modista, 4 pesetas domicilio. San Cosme, 7, principal. (5)

MUEBLES

MUEBLES y camas, todo nuevo, precios muy baratos. Torrijos, 2. (23)

NOVIAS: Duque de Alba, 6. Muebles baratísimos. Inmenso surtido en camas doradas, madera, hierro. (24)

MUEBLES camas doradas, sastrería, tejidos, 10 meses plazos. San Bernardo, 89. (22)

GRAN Bretaña. Camas y muebles. Plaza de Santa Ana, 1. (T)

OPTICA

GRADUACION de la vista gratis, técnico especializado. San Bernardo, 2. (5)

GRATIS graduación vista, procedimientos modernos, técnico especializado. Calle Prado, 16. (11)

OPTICAS Arnau. Proveedor Clero, Ordenes religiosas, 15 por 100 descuento, graduación vista gratis, personal competente. Plaza Matute, 4; Conde Romanones, 3. Madrid. (V)

PRESTAMOS

EMPLEARIA dinero necesario negocios establecidos, casas, fincas o hipotecas. Celenque, 1. Anuncios. (3)

DINERO comerciantes empleados por automóviles. Preciados, 8, segundo. (T)

POR necesidad de atender urgentemente a la salud y viaje de dos personas desde Méjico, familia católica, solicita 3.000 pesetas, con garantía e interés. Escribid: DEBATE número 32.981. (T)

NECESITO pequeño capital, gran garantía y buen interés. Escribid: Señor F. A. Pi y Margall, 18. (3)

CONDE. Administración fincas, compra y venta, hipotecas, préstamos a comerciantes, autos y mercancías. No trataré intermediarios. Mayor, 6, principal: 12 a 2, 3 a 7. (V)

CAPITALISTAS: Cada mil pesetas rentan 50 al mes, garantías en vuestro poder. Mayor, 6, principal: 12 a 2, 3 a 7. (V)

RADIOTELEFONIA

REPARACIONES y construcción de aparatos garantía verdad. Plaza Dos de Mayo, 4, bajo B. Teléfono 19059. (4)

CAMBIAMOS Radios corriente continua por alterna o viceversa. Aeolian. Conde Peñalver, 24. (V)

SASTRER

GABARDINAS impermeabilizadas, 75 a 125 pesetas. "Pac". Rosalía de Castro, 19. (T)

GABANES

La muerte del cisne

Una acreditada revista de París reproduce en cada uno de sus números algunas de las que ella agrupa bajo el epígrafe: «Las bellas páginas olvidadas». Y no es que no sea actual esta revista, alerta a todo lo nuevo. Pero no se alimenta, como las aves rapaces, de sólo víctimas sangrantes y cazadas al vuelo, de sólo fibras palpitantes en donde escudriñen los agoreros. Hace como el padre de familias evangélico que saca de su tesoro las cosas nuevas y las viejas. De esta manera ha dado actualidad a una porción de páginas que merecieron no morir. Y no murieron, ciertamente; pero para el descuido ingrato o para la ingnorancia desdeñosa, eran como si hubieran muerto y hubieran sido enterradas. Y ahora, cual el ave Fénix que renace de sí misma y del montón de sus propias cenizas perfumadas con sándalos y leñas de la Arabia, se lanza con las alas nuevas a los aires nuevos el inmortal pájaro milagroso.

¡Y cuántas páginas así, flores llenas de un extraño aroma, se ocultan en la inmensa selva papirácea de los libros viejos! Son hojas inmarcesibles, bañadas con gotas de las noches, como llama al rocío el Esposo del «Cantar de los Cantares». Cuando con dedo lento y disciplicente vuelvas, oh lector, las hojas de algún libro antiguo, amarillas como el jaramago; si sientes que de ellas se exhala el olor fresco de la otoñal lluvia reciente o de tierra regada y sembrada, detente: respira con plena voluptuosidad aquel perfume fecundo y vivo que surge de las cosas que parecen muertas. Yo, el otro día, volviendo hojas que parecían secas me encontré con algo perennemente vivo...

Hojeaba la «Historia de la Orden de San Jerónimo», de Fray José de Sigüenza. Fray José de Sigüenza (Fray Josepe, como le llamaba con muy afable familiaridad el rey don Felipe II) musicalizó el habla de Castilla hasta una dulzura infinita. Su pluma era como un plectro sobre el cordaje de una harpa. Menéndez y Pelayo le asigna el tercer lugar entre los estilistas castellanos: Cervantes, Juan de Valdés y el Padre Sigüenza. Es un autor riquísimo de unción; es tierra que mana leche y miel. Es ingenuo como un infante. Tiene el labio tierno para la sonrisa. No es mordaz en materia alguna; antes, carece de dientes «quasi modo geniti infantes». Todo lo que escribe, lo cree, porque lo saca de los papeles, del color de las hojas secas, de los archivos y de los becerros de los Monasterios de su Orden. La crítica actual frunciría el entrecejo ante las adorables puerilidades que hinchen los gruesos flancos de sus libros; pero por la mente de Fray José y por su ancha frente cándida no pasa ninguna nube sombría ni tampoco la Duda en su bajel sin velas. Yo leía los breves sabrosísimos capítulos que en su obra consagra a la santa vida y muerte de los monjes que murieron en olor de santidad en el Monasterio jeronimiano de la Murta, en los aledaños de la ciudad de Barcelona. Este Monasterio embalsamó la Orden de San Jerónimo con la fresca fragancia de los milagros pequeños y de las flores menudas y humildes. En sus nativos riscos y aspereza, en la esquividad y el apartamiento, ignorado del mundo, el brezo abre una flor llena de gracia, y el romero austero abre sus ojuelos azules, que serán miel mañana. De ningún Monasterio jeronimiano de España, dice su historiador el Padre Sigüenza, hay tan copiosas noticias como de este Monasterio nuestro, ni de ningún otro se exhala tanto efluvio y emanación de paraíso. De los santos varones que en este convento se criaron, se pudiera hacer no ya una letanía grande, sino un santoral crecido.

El Padre Sigüenza deforma un poco y castellaniza los apellidos antóctonos. Del catalán Forner hace «Hornero», y se goza con este nombre y le extrae todo el jugo, y juega con él con la fina y felina complacencia con que juega con un ovillo de lana un gato joven. Y al hablar de Fray Bernardino de Aguilar (libro IV, capítulo XXVII), el Padre Sigüenza por la vía de la simplicidad y de la humildad del estilo llega a la cumbre de lo milagroso. Dice:

«Fué excelente en la música, tañía tecla, y no de la peor que entonces se sabía; lindo ayre como ellos dicen, y en nuestro Aguilar era divino, porque en esto lo empleava todo haziendo en espíritu, consonancia con Dios. Tras esto era de buena voz, acompañava lo uno a lo otro de tal suerte que cuando tañía y cantava al órgano en Missa o en Vísperas, levantava el alma de los que le oyan en un gozo sobrenatural...»

Este fray Bernardino de Aguilar, ruiseñor del Monasterio de la Murta, Orfeo de los monjes betlemitas, en edad todavía no madura, enfermó de muerte. Las aves canoras tienen los días breves. En su lira rompióse demasiado pronto la cuerda más dulce y más vital. Como el cisne, murió cantando. ¡Quién imagina que la muerte se abate sobre la presa como un gran buitre negro? He aquí el repentino ímpetu de una paloma que da soltura a su vuelo con un alegre son de alas plateadas. Dejemos al dulcísimo Fray José de Sigüenza la relación de esta muerte preciosa. No queremos perder ni una gota de su miel:

«...fuéle forzoso yrse a la enfermería y caer en la cama. Recibían los religiosos grande consuelo en oyrle tañer y cantar los Psalmos; lleváronle allí un instrumento y estávanse con él haciéndole compañía. Llegó al fin tanto descaymiento que no podía hacer nada; estando muy al cabo vino un día a visitarle el Prior con mucha parte del convento y llegándose a él con afabilidad, le dixo medio burlando: «¿Cómo estays, hijo? ¿No estareys agora para tañer y cantar un Psalmo?» El obediente siervo de Dios sin hazer cuenta del extremo de su mal y teniendo bien hecha la de su alma, respondió con mucho aliento: «Aparejado estoy, padre, para hazer vuestro gusto en todo lo que mandáredes.» Assentóse en la cama y pidió el manicordio, començó a tañer y cantar con tanta suavidad que los puso en admiración. El cantava y tañía y ellos derramavan lágrymas de devoción. Començó el Psalmo: «Super flumina Babylonis), etc. No parecía voz humana, porque penetrava las entrañas con el sentimiento que dava a la letra; llegó assi con sus versos hasta el que dize: «¿Quomodo cantabimus canticum Domini in terra aliena?» Díxolo una vez; tornólo a repetir la segunda y a la tercera alçó los ojos al cielo y dando un suspiro de lo más profundo del pecho, puestas las manos en la tecla, passó de esta vida a la eterna, porque cantasse el cantar del Señor en la tierra de los vivientes...»

Esto es, sencillamente, divino. Ténte, oh pluma mía, y respeta el sagrado temblor de la rama de donde voló el ave celeste.

Lorenzo RIBER

EL VOTO FEMENINO

SI VOSOTRAS QUEREIS...

Parece un sueño la realidad, que parecía otro sueño, de que España ¡al fin!, se haya visto libre de unos gobernantes tiranos y de la plaga marxista, sectaria y voraz, que por espacio de un bienio, ¡dos años y pico!, sacrificó al país a sus intereses de partido y a sus odios y rencores de secta masónica-judaizante.

Ese tremendo azote de España (socialismo, "enchufismo" desvergonzado a manera de impúdica rebatiña de cargos y sinecuras con buenos miles de duros, automóviles, etc., etc.) lo constituyeron estos "ex", que disueltas las Cortes han tornado a la nada, de donde salieron la mayoría de ellos: a la nada social, intelectual y económica. ¡Sí que parece un sueño!

De tal modo se habían abrazado desesperadamente al Poder esos hombres, que España dudaba ya si le será posible librarse de ellos. ¡Pero cómo la dejan! Con una Constitución insostenible, hecha e impuesta por ellos y, en cambio, repudiada hasta por una buena parte del republicanismo, y condenada, por eso, desde el primer momento, a revisión. Hicieron en seguida una ley de dictadura draconiana; rasgaron la unidad de la Patria con el Estatuto catalán, para corresponder a una prestación revolucionaria: flagelaron con ensañamiento, y sin omitir humillaciones ni ultrajes, el sentimiento religioso de los españoles, persiguiendo con saña a la Iglesia, hasta excederse, en este punto, de su propio programa libre, cultista y laico; arruinaron la agricultura y el comercio, atropellaron la propiedad, votaron una Reforma agraria irrealizable y sin provecho de ningún interés; averiaron la Hacienda e impusieron con la fuerza del número, no la razón y la justicia, leyes de excepción y de vejamen; la mediatización de los Tribunales, la selección inquisitorial de los escalafones de funcionarios, las confiscaciones, las deportaciones y unos modos de represión, sin precedente, y que culminaron en Casas Viejas...

Serán muy pocos, se ha escrito recientemente, los españoles que hayan dejado de sentir directamente los desastres dle bienio terrible, de la dictadura revolucionaria de Azaña y sus compinches los socialistas: política destructora y patricida que lo ha trastornado todo en el Estado, en la Nación y en la sociedad. Cierto.

Poquísimos, sin duda, los hogares españoles adonde no hayan llegado las ofensas a la religión, al derecho y al patriotismo: adonde no hayan llegado los vejámenes materiales y espirituales, en todas sus formas, quiebra e indefensión de la propiedad, crisis angustiosa del negocio, o de la profesión, falta de trabajo y de sustento, supresión brutal y "porque sí" de la escuela preferida, la contribución recargada, integridad bajo el desorden contínuo en campos y ciudades..., cuando no la persecución personal, procesamientos, prisiones, multas, jubilaciones, cesantías, etc., etc. Tal es a grandes rasgos y serena y objetivamente expuesta, la obra de la revolución, obra de desquiciamiento y aniquilamiento nacionales, de ruina, de miseria y de lágrimas.

¿Obra del régimen y necesaria consecuencia de él? No. Afirmarlo equivaldría a incurrir en un sectarismo tan despreciable como el de la patalea revolucionaria, ya que en otros países la República, con esta forma de Gobierno, no han sabido ni saben de tamaños estragos y ruinas... Es un hecho.

La obra que ha destrozado, material y moralmente a España, la han realizado el azañismo y el socialismo, este último enquistado primero en la República, y amo y señor de ella después.

Hay unas elecciones generales en puerta. Es la ocasión, el momento, la hora decisiva para que todos los españoles, honrados, sin más títulos que esos, el de españoles y el de honrados, salven a España votando en las urnas contra la revolución. Es un deber sagrado que no admite, en cuanto a su cumplimiento, distingos ni disculpas: y para los católicos (inmensa mayoría de los españoles) el recuerdo de una fecha clavada como una espina lacerante en sus corazones, la fecha del "11 de mayo de 1931" con un resplandor de incendios de templos e imágenes sagradas, con sus sacrilegios nefandos e inauditos, debe bastar a unirlos por encima de todo, para dar la batalla, voto en mano, a la revolución. ¿Y el voto femenino? ¡Ah! Vosotras podéis, si queráis, decidir con vuestros votos este triunfo; y lo decidiréis! Por algo en cada hogar, del que cada una de vosotras sois el alma, se sabe en estos momentos de una angustia, de unas penas o de uno de esos recuerdos trágicos y empapados de amargura que no se borran ¡jamás! Revolución, socialismo: he ahí los enemigos, que podéis aplastar con vuestros votos. Tú, mujer española, madre, novia o esposa, que has sentido en el corazón, en tu corazón tierno, cristiano y hermosísimo, el "dolor de España" junto con el dolor de los seres amados víctimas de esos enemigos crueles, ¡los aplastarás!

Curro VARGAS.

PROPAGANDA MONSTRUO, por K-HITO

—Chico, ahora sí que noto yo algo raro en Marte.
—No te extrañe. Le han pegado un papel que dice: ¡Votad a las derechas!

NOTAS DEL BLOCK

GIL Robles es el hombre del día. Su nombre promueve la exaltación generosa y la ofensiva despiadada y cruel; las grandes corrientes de entusiasmo o de odio que se agitan siempre en torno a los caudillos.

Gil Robles, famoso en plena juventud, anhelado por las masas populares esperanza de tantos españoles, posee el don maravilloso de estar en todas partes, multiplicado por el teléfono, por el "auto" y por el avión...

Yo he oído estos días interrogarse a muchos: "¿Cómo estará Gil Robles?"

Dan en creerle prisionero de vértigos y vorágine; pálido e insomne, nervioso tal vez rendido por la labor agotadora de estos dos años.

He aquí que anoche la bondad de un amigo nos sentó a la mesa con el caudillo. Y Gil Robles no estaba ni insomne ni pálido, ni nervioso, ni siquiera pensativo.

Todo lo contrario: de buen humor y con buen apetito. Vigilante hasta en el momento de la comida, con el teléfono a su alcance en la misma mesa.

Me decía:

—Aun en estos días de más emoción y de más ajetreo, no hay noche que tarde más de cinco minutos en dormirme.

Y para colmar mi sorpresa, añadió:

—Te advierto que ni en las jornadas más azarosas, cuando aquellas sesiones revolucionarias y frenéticas, lograron desvelarme las emociones del día.

Con esta serenidad Gil Robles espera el triunfo.

* * *

EN plena convulsión. "El Liberal" escribe en su editorial de ayer:

"En las circunstancias actuales esas extremas españolas son más temibles que las más extremas izquierdas. La F. A. I. no es nada si se la compara con la C. E. D. A., con Renovación y con Acción Popular, porque la F. A. I. es una organización revolucionaria que da el pecho y que en cualquier momento puede ser dominada por la fuerza pública."

Pero, ¿las derechas son algo más que los cuatro gatos, las damas de Estropajosa y media docena de sacristanes, a que a diario alude "El Liberal"? ¿De dónde les viene, entonces, ese formidable poder que empavorece al periódico?

El anarquismo y el cólera morbo antes que las derechas. El día 20 de noviembre, "El Liberal", si es consecuente aparecerá ahorcado de una viga.

* * *

EL "bulo" del colchón, de las bufendas y de los chalecos, ya corre libremente por los mitines electorales. Una socialista ha descubierto que los colchones están rellenos de paja. Menos mal.

A los dos años de Gobierno de Azaña y de los socialistas, la democracia ha degenerado tanto que vende sus votos por un colchón de paja o por un chaleco.

¿Y para eso quieren seguir gobernando?

Dos años más de política socialista y acabarán los electores canjeando el voto por un taparrabos.

* * *

DIEZ reclusos de una prisión de Norteamérica se prestaron voluntariamente a que les inocularan el virus de un mosquito que produce con sus picaduras la encefalitis letárgica, a condición de que si salían bien de la experiencia, quedarían en libertad. Y, en efecto, los diez han resistido la prueba que tenía carácter científico, y totalmente curados han salido a la calle.

Inconvenientes de un régimen penal riguroso. En España, tratándose de delincuentes vulgares, bastaba con que les condenaran a cadena perpetua, para verse libres en poco tiempo.

A.

DEL COLOR DE MI CRISTAL

LOS CELIBES

Ha mandado Mussolini que todos los funcionarios solteros se casen y que todos los que pretendan ingresar en el servicio del Estado se comprometan "sine qua non" a casarse.

Supongo que esta orden habrá caído en las oficinas públicas de Italia como una bomba. Es probable que los empleados hubiesen preferido el recargo de un par de horas de trabajo y aun quizá (si bien esto no es seguro) un descuento en la retribución. Pero con el "Duce" no valen componendas: hay que casarse.

Yo no creo que los empleados solteros de Italia, como los de cualquier parte, permanezcan en la obstinación del celibato ni por espíritu de independencia y de rebeldía ni por amor a la vida suelta y aventurera. El empleado público, y lo mismo el privado, cuando lleva ya algunos años encharcado en su oficina, es probablemente el ser más apto para acomodarse a la dicha rutinaria del hogar. Quizá nadie como él conozca la aspereza del deber pequeño, que no atrae al sacrificio con el espejuelo de la gloria que producen los grandes deberes cumplidos, que no exige un impulso rápido, sino una paciente voluntad de todos los días.

De esta clase de deberes, menudos, constantes y poco lucidos, son los que encierra la vida de la familia. Requieren una gran abnegación, sin duda; pero no una abnegación en bloque y ejercida heroicamente de una sola vez, en un solo momento de entrega espiritual, sino una abnegación repartida a lo largo de los años en cortas raciones diarias. Pues si el empleado sabe de esto, y a ello está acostumbrado, ¿por qué se resiste al matrimonio y da lugar a que el Poder público se lo imponga?

Porque tiene mucho miedo a las tragedias de la estrechez, al agotamiento despacioso de la media hambre, que no le permite la vida plena de la nutrición suficiente, pero que tampoco le proporciona la muerte espectacular y terrible, excitante de las glándulas espirituales que segregan en el prójimo la compasión.

Yo no sé cómo estará en España este problema ni si la contumacia de los funcionarios puede también merecer medidas que los saquen de su apatía conyugal. En todo caso las medidas deben tener por base la equidad más perfecta y aplicarse con justicia a todos los convictos de recalcitrante soltería.

Con esto quiero aludir a un aspecto de la cuestión que ignoro si ha sido abarcado en Italia. En España tenemos ya muchas funcionarias. Su número aumenta de modo que puede preverse que lleguen a ser mayoría en las oficinas, como en todas partes. Casi todas estas empleadas son jóvenes y bellas. Son jóvenes porque el funcionarismo femenino es cosa reciente. Y son bellas porque sí. Caso de que se imponga la obligación del matrimonio, ¿quedarán las empleadas exentas de ella? No parece justo. Casi siempre que se ha hecho campaña en sentido matrimonial, la campaña ha sido exclusivamente dirigida contra los hombres. Los recargos y los impuestos especiales de soltería sólo sobre los hombres pesan. Pero hay que obrar ahora de distinta manera. Las señoritas empleadas tienen tanta obligación de casarse como sus compañeros. Y no de casarse con un hombre que las redima del deber administrativo. Ni para sumar a sus recursos los del empleo de su marido. No, eso no tendría gracia ni mejoraría en nada el problema que se trata de resolver, deben casarse para consolar al joven entristecido por los fracasos como opositor, al desdichado buscador de trabajo o al abúlico que en la flor de la vida se ha quedado sin ganas de hacer nada. Ellas pueden llevar a estos casos lamentables toda la ternura de su corazón, que no es poca, y toda la paga que les entrega el habilitado, que no suele ser mucha.

Tirso MEDINA

Mejoran las relaciones austroalemanas

VIENA, 15.—Se habla de una reanudación activa de las transacciones entre Alemania y Austria.

Algunos círculos hitlerianos tratan de constituir en Insbruck una Liga para la buena inteligencia austroalemana, pero hasta ahora no ha sido aprobada por el Gobierno.

Renaudel, presidente del grupo socialista francés

PARIS, 15.—El grupo socialista de la Cámara ha elegido esta tarde presidente al señor Renaudel; secretario general, al señor Ernest Laffont, y secretarios adjuntos, a los señores Gayrel Montagnon y Laffanye.

EL DEBATE -- Alfonso XI, 4

Folletín de EL DEBATE 67)

CLAUDE VELA

LA MUJER QUE NO CREIA EN EL AMOR

(NOVELA)

(Traducción expresamente hecha para EL DEBATE por Emilio Carrascosa)

—¡María Santísima!... ¡Otra nueva desgracia!—se lamentó la española—. ¡Pobre Mouloud!... ¡Pobre doctor Darbois, tan joven, tan guapo, tan galán!... Me voy a pasar la noche rezándole a Nuestra Señora la Virgen de Africa, la Virgen morena, que es muy milagrosa! ¡Como si no tuviéramos bastantes penas encima de nosotras, hija mía!

Estéfana interrumpió las lamentaciones de la buena mujer.

—¡Déjame sola, Ascensión!—dijo con dulzura—. Tengo que escribir una carta y no quisiera distraerme.

—Me voy ahora mismo, hijita, ahora mismo, sí... Pero no puedes imaginarte la tristeza tan grande que tengo... ¡Pobre Mouloud!... ¡Pobre doctor Darbois!..

Ya en la puerta, la nodriza se volvió para preguntarle a Estéfana:

—¿Dices que vas a escribir?

—Sí. Es preciso.

—¿Cuándo cenarás? ¿A qué hora?

—No te preocupes; yo misma pediré la cena. Te llamaré en cuanto concluya la carta.

Y Estéfana fué a sentarse ante su mesa de trabajo.

* * *

Una vez sola, cuando Ascensión hubo salido de la estancia, la señorita de Lessart desdobló nuevamente la carta de Sidi Akder y se dispuso a leerla otra vez, antes de contestarla.

La misiva del notable moro estaba concebida en estos términos:

"Uazan, marzo.

Akder ben Akder, bajá de El-Gli.

A la señorita Estéfana de Lessart, su hija muy amada, por voluntad de Alá, Dios único y todopoderoso.

Te saludo con afecto, mi querida tortolita! ¡Que Mahoma atraiga sobre ti todas las bendiciones de Alá! ¡Que tu existencia sea una larga serie de días embalsamados y gozosos! ¡Que Alá te colme de todos los bienes del cielo y de la tierra!

Tórtola pura y sin hiel, cuando tu anciano padre coge la pluma para escribirte, su corazón sangra... Había yo acariciado la esperanza de hacerte un alegre relato de mi viaje a las líneas avanzadas de la región rifeña, pero es para darte noticias muy tristes y dolorosas para lo que te escribo... ¡Que la voluntad de Alá se cumpla... Sólo El es Dios!

Como no ignoras, porque te lo dije la última vez que nos vimos, tenía autorización del alto mando del Ejército francés para venir a ver a mis hijos hasta las posiciones de vanguardia del Rif, donde se batían al lado de los bravos guerreros de la noble nación amiga y protectora. Dejé, pues, mi casa de El-Gli y hace media luna, aproximadamente, desembarqué en Casablanca, desde donde, gracias a la caballerosidad de los oficiales y jefes de las posiciones de la zona, llegué sin dificultad al sector en que mis hijos defendían la gloria y el honor de Francia, nuestra madre común. Tuve la dicha de encontrarlos sanos y fuertes, felices como deben serlo en todo instante los valerosos guerreros que a todas horas hacen hablar a la pólvora de sus fusiles. Los vi a los tres, y con ellos a Sidi Darbois, todavía bajo los efectos del inmenso dolor que le produjo la inesperada muerte de su pariente, y cuyos ojos se llenaron de lágrimas al abrazarme. Como te había prometido, le hice entrega en su tienda del cofrecillo que me habías confiado para él, y luego, respetuoso con su dolor, le dejé a solas con sus recuerdos.

Aquella noche cenamos juntos, como amigos y camaradas. Sidi Darbois parecía menos triste que a mi llegada y me anunció que al día siguiente te escribiría. Ya de madrugada, los rifeños abrieron un fuego intenso, al que siguió un brusco ataque, rechazado bravamente por los nuestros. Alboreaba el día cuando se hizo el silencio. Las pérdidas habidas durante el combate parecían reducidas; algunos heridos y no de gravedad. Cada uno de los oficiales comenzó a pasar lista a sus hombres, y entonces nos apercibimos de que mi hijo Mouloud no respondía cuando el jefe del batallón pronunciaba su nombre...

Ya puedes imaginarte nuestro inmenso dolor, ¡oh hija mía!, y la ansiedad con que nos lanzamos fuera del parapeto de la posición para buscar al que faltaba. El sol comenzaba a asomar por encima de la línea del horizonte, y cada uno de nosotros avizoraba el campo con sus gemelos de campaña. Al cabo de un rato Sidi Darbois exclamó gozoso: "¡Ya lo veo; está allí!" Y con el dedo nos indicaba una zona barrida tanto por el fuego de los tiradores franceses como por el de los enemigos, en la que, tendido sobre la tierra, yacía el cuerpo inerte de Mouloud con los brazos abiertos en cruz, de cara al cielo. Antes de que pudiéramos hacer el más pequeño movimiento, Sidi Darbois echó a correr como un loco, sin escuchar nuestras voces; trepó ágilmente por las rocas, y tras inauditos esfuerzos logró llegar junto al herido. Echósele sobre los hombros y se dispuso a regresar a la posición; pero ahora no podía trepar por las rocas, porque se lo impedía la carga, y temeroso de que Mouloud fuese tomado como blanco por los rifeños, caminaba de espaldas, para proteger con su propio cuerpo el cuerpo de mi hijo.

Anhelantes, nerviosísimos, en el estado de ánimo que puedes suponer, seguíamos los movimientos del heroico "tebib", que continuaba acercándose lentamente, pero ninguno de nosotros se atrevía a salir a su encuentro, por miedo de atraer la atención del enemigo, que debía hallarse emboscado, puesto que permanecía invisible a nuestros ojos; por miedo de exponer a Sidi Darbois a un peligro mayor todavía que el que estaba corriendo, al peligro de que los rifeños hicieran fuego contra él. Ya estaba cerca del parapeto, ya comenzábamos a felicitarnos del éxito de la arriesgada empresa y ya le daba yo gracias a Alá desde lo más profundo de mi corazón, cuando resonó en nuestros oídos una descarga cerrada y vimos que el joven "tebib" vacilaba, giraba sobre sus talones y se desplomaba a tierra, sin soltar por eso a Mouloud, que continuaba inerte.

Todos nosotros, como movidos por un resorte, nos precipitamos en auxilio de aquellos valientes, y mientras conducíamos a los heridos, porque Sidi Darbois lo estaba también, al interior de la posición, las tropas de la guarnición protegieron nuestra retirada, abriendo contra las guaridas en que se ocultaban los rifeños, un intenso fuego de fusilería y ametralladoras, al que el enemigo respondió débilmnte.

Sin pérdida de tiempo, los médicos procedieron a reconocer con toda minuciosidad a los heridos. A Mouloudñ le encontraron una bala de máuser alojada en la cabeza. Hubo necesidad de hacerle la trepanación —así me han dicho que se llama la difícil operación quirúrgica a que fué sometido—, pero esta es la hora en que no ha recobrado el conocimiento... Sidi Darbois tiene perforado un pulmón; aunque conserva toda su lucidez y se da cuenta de cuanto ocurre a su alrededor, apenas puede hablar; le cuesta mucho trabajo respirar y sufre espantosos dolores. No me ha sido posible obtener de los médicos las noticias tranquilizadoras que yo deseaba; no se atreven a prometerme que salvarán a los heridos...

Aquella misma noche un avión del servicio sanitario los condujo al hospital de urgencia establecido en Uazan, adonde he venido para reunirme con ellos. Te escribo desde la habitación que ocupan y en la que el director del hospital ha permitido que me instale... No los abandono un instante... Espero a todas horas con redoblada ansiedad, a que Mouloud abra los ojos y a que Miguel—mi séptimo hijo, querido entre todos los demás por la generosidad con que ha vertido su sangre para salvar la mía—, pueda decirme con palabras lo que sus ojos devorados por la fiebre tratan de explicarme y yo no acierto a comprender con claridad.

Vuelto de cara a la Meca, me prosterno cinco veces al día en tierra y tengo la esperanza de atraer sobre mis hijos muy amados las bendiciones de Alá...

¡Que el Dios único y todopoderoso me llame a sí, pero que les conserve la vida a estos jóvenes y valerosos guerreros que yacen en sus camas intensamente pálidos, con palidez que hacen resaltar más todavía los blancos vendajes en que están envueltos!

De vez en cuando, un débil gemido se escapa de entre los labios exangües de Mouloud, que se lleva una mano a la cabeza, como si quisiera arrancarse las gasas y los algodones, pero cuyos ojos permanecen cerrados, ¡siempre cerrados!...

Miguel, por su parte, me sigue con la mirada, espía todos mis movimientos y en ocasiones me sonríe con dulzura. Hace todavía unos instantes me he inclinado sobre él y le he dicho:

—Mi querido hijo, voy a escribirle a Estéfana de Lessart. ¿No deseas darme ningún encargo para ella?

Sidi Darbois me ha respondido con un hilo de voz tan débil, que apenas he podido entenderle, siquiera le haya adivinado:

—Puesto que voy a morir y no hay inconveniente en que lo sepa, dile que su nombre estaba en mis labios cuando caí herido...

He cogido entre las mías su mano abrasada por la calentura, he sonreído a pesar del dolor que martiriza mi corazón de padre y le he contestado:

Está tranquilo. Le repetiré exactamente las palabras que acabas de pronunciar; pero no porque vayas a morir, sino, por el contrario, porque estoy seguro de que vas a vivir y quiero contribuir en la medida de

(Continúa.)