EL TIEMPO (S. Meteorológico N.).—Probable hasta las seis de la tarde de hoy. Galicia y Mediterráneo: Cielo cubierto y lluvias. Resto de España: Vientos, cielo nuboso, frío. Temperatura: máxima de ayer, 18 en Almería y Murcia; mínima, 2 bajo cero en Avila, Palencia, Segovia y Soria. En Madrid: máxima, 9,6 (12,50 t.); mínima, 3,7 (2,45 m.). (Véase en séptima plana el Boletín Meteorológico.)

EL DEBATE

EQUIPOS AMPLIFICADORES
para propaganda electoral
Alquiler e instalaciones
VIVOMIR • Alcalá, 67

MADRID.—Año XXIII.—Núm. 7.470 * Domingo 5 de noviembre de 1933 CINCO EDICIONES DIARIAS Apartado 466.—Red. y Admón., ALFONSO XI, 4.—Teléfonos 21090, 21092, 21093, 21094, 21095 y 21096

Hoy se celebra el mitin de presentación de la candidatura antimarxista de Madrid

Los sembradores de alarma

No puede ser verdad, decíamos ayer, a propósito de las informaciones que llegaban de París sobre una probable colaboración de los soldados españoles en la tarea de reducir a los moros insumisos de Mauritania. Y, en efecto, ayer mismo tres ministros rectificaron esas noticias: el de Estado en una nota malhumorada y que, desde luego, a nosotros no nos llega; el de Gobernación, en términos correctos, dirigiéndose a "Le Temps", y finalmente, el presidente del Consejo amenazando a los que realizan "una campaña alarmista..... que alude a nuestra política internacional" con "las sanciones que correspondan dentro de la ley a los iniciadores de esa campaña".

"Dentro de la ley" — por si el presidente se refiere a EL DEBATE — le diremos que no van a alcanzarnos las sanciones. Sobre ese punto nuestra tranquilidad es absoluta. Y cuando se habla de iniciadores de alarmismos se nos figura que la ley española va a resultar impotente. ¡Si están en París, señor Martínez Barrios! ¿Cómo no recoger con verdadera alarma una nota publicada por "Le Temps", el órgano oficioso del Quai d'Orsay? Y en cuanto a las informaciones, ¿no están recogidas todas ellas por los corresponsales españoles en los Círculos políticos de la capital francesa? En Madrid apenas encontramos un par de notas alarmistas. La citada ayer, de un periódico nocturno, aceptando la intervención y la mezcla de las negociaciones comerciales y los problemas políticos — de política internacional y de política marroquí —. Y la del ministerio de Estado.

El señor ministro parece no haber comprendido que era a "Le Temps" a quien debía rectificar. Al periódico y a los Centros franceses, donde se da como cierto que Sarraut y Ponsot han discutido las formas de colaboración de nuestros soldados con los del Marruecos francés en la tarea de pacificar la zona francesa. Parece que tampoco se ha dado cuenta de la ironía cruel de esas informaciones al coincidir con la de que el año próximo saldrán indígenas de Marruecos con destino a las guarniciones metropolitanas de Francia.

Es verdad que el señor ministro, recién llegado a su ministerio, puede todavía ignorar detalles de importancia. Se nota cierto descuido. ¿Por qué no se rectificó anteayer mismo la noticia de "Le Temps"? ¿Por falta de información rápida? No sabemos, pero otras veces — nos consta — ha cumplido su deber la Embajada española en París sin que nuestros gobernantes le hiciesen el menor caso. No era ministro el señor Sánchez Albornoz, ni el señor Martínez Barrios presidente. Pero con repasar el archivo se evitan desplantes cuyo fruto es sólo llevar al ánimo de muchas personas la convicción de que el ministro no está enterado.

Créanos el Gobierno. No somos alarmistas, sino alarmados. Han sucedido muchas cosas en el terreno de nuestra política exterior, en todos sus aspectos, para que no vigilemos con cuidadosa atención lo que a ella se refiere. Y, por desgracia, no es la primera vez que por noticias francesas nos enteramos de sucesos españoles. Así ocurrió con los muertos de Ifni. Quizás entonces el señor ministro de Estado se encontraba en la Argentina. Pues bien; para confirmar los informes acerca de un frustrado intento sobre esa región española lindante con la zona marroquí insumisa, fué necesario que una Agencia francesa — ¡oficiosa también! — interrogase a los gobernantes madrileños. Y para que los lectores españoles se enteraran hubo que traducirlo.

Ya ve el Gobierno que tenemos motivos, si no de recelo, de vigilancia constante. Evite, pues, el ministerio de Estado las alusiones a nuestra imaginación y a los fines políticos de la noticia, porque no sabemos que el director de "Le Temps" se presente candidato de la Unión de Derechas por ningún distrito. Nuestra actitud se debe a razones mucho más elevadas, hondamente españolas, del más puro patriotismo. Por eso lamentamos que el departamento director de nuestra política internacional rebaje el problema al nivel de un mitin de propaganda pueblerina.

Nosotros, no. Celebramos la rectificación de unas noticias que, contra el juicio de algunos, alcanzan más lejos de la política marroquí. En las condiciones actuales de España, una aventura como la que podíamos temer no se justifica sin un cambio de rumbo en la política exterior de nuestro país. De ahí que sobre los argumentos especiales que militan contra la intervención en Marruecos y el Sahara añadiésemos ayer otros sacados de nuestra política exterior tradicional, tan sabia y provechosamente practicada en los últimos treinta años.

Y procede equivocadamente el Gobierno al irritarse con nuestra actitud. Puesto que juzga como nosotros y se muestra contrario a los propósitos de Francia, debe agradecer que los órganos de la opinión española defiendan esa política con energía. Si el día de mañana el Gobierno francés quiere exigir de nosotros un concurso que no debemos prestar, tiene el ministerio de Estado un magnífico baluarte en la actitud de la Prensa, que en este caso no refleja quizás toda la repulsa del país. Un poco ha desmoronado ese baluarte el tono de la nota de ayer, pero ya los periódicos corregiremos el yerro del ministro diciendo en el tono y en la forma, y el número de veces que sea preciso, la decisión enérgica de mantener invariable nuestra política de neutralidad y de no acudir a Ifni o al Sahara un sólo minuto antes de lo que aconsejen las conveniencias de España.

El Papa ha recibido al archiduque de Habsburgo

Inauguración en Roma de la iglesia de Santa Catalina, Sede del Obispo de la Armada

Asistió el "duce" y autoridades civiles, militares y eclesiásticas

(De nuestro corresponsal)

CIUDAD VATICANA, 4.—Su Santidad ha recibido al archiduque José Fernando de Habsburgo y a la archiduquesa. El Papa conversó con los ilustres visitantes durante media hora, y a continuación pasaron éstos a visitar al Cardenal Pacelli, secretario de Estado de Su Santidad.—Daffina.

Inauguración de una iglesia

ROMA, 4.—En presencia del jefe del Gobierno y altas autoridades civiles y militares y eclesiásticas, se ha verificado hoy la inauguración de la iglesia de Santa Catalina, Sede del Obispo de la Armada. En dicha iglesia hay una grandiosa cripta, está empedrada con los materiales de la antigua vía consular romana. Además se han colocado alrededor varias piedras miliarias rematadas en su parte alta por luminosas cruces de alabastro dedicadas al recuerdo de los muertos de las distintas armas y Cuerpos. El altar está labrado en un peñasco arrancado del monte Grappa y a su pie está colocada una sola corona dedicada por el Rey de Italia.

El Obispo de la Marina dirigió la palabra, complaciéndose de la gran obra realizada, digna de aquellos a quienes recuerda, y a continuación el Vicario del Obispo Militar celebró una misa, a la cual asistieron todas las autoridades.—Daffina.

Premio de periodismo a monseñor Jupin

ROMA, 4.—La Facultad fascista de Ciencias Sociales de Peruggia ha concedido el premio de periodismo, por mayoría absoluta de votos a Monseñor Pablo Jupin, de Pekín, quien ha desarrollado la tesis de «Las condiciones del periodismo en China», y otra, «Puntos de contacto entre el pensamiento social de León XIII y Pío XI con el Corporativismo fascista».

La Comisión examinadora estaba compuesta por los diputados catedráticos Panuncio y Orano y por el académico Coppola. El numeroso público que asistía a la sesión demostró su complacencia por el fallo del Tribunal con una calurosa ovación. La noticia ha sido transmitida telegráficamente al "Duce". Daffina.

Aumenta la actividad de los "nazis" en Austria

En una reunión en que debía hablar Dollfuss, cortaron la luz durante una hora

PETARDOS, GASES LACRIMOGENOS Y DETENCIONES

VIENA, 4.—Desde hace algunos días se ha recrudecido con intensidad la actividad de los "nazis".

En todos los puntos del país se han registrado incidentes y tentativas de atentados, por lo que las autoridades han redoblado las medidas de represión contra dichos elementos.

Los "nazis" cortan la luz en Klagenfurt

VIENA, 4.—Durante un acto organizado por el Frente Patriótico, celebrado en Klagenfurt y en que pronunció un discurso el canciller Dollfuss, se interrumpió la corriente eléctrica más de una hora, pues los elementos nacionalsocialistas cortaron los cables de conducción de flúido de la capital.

Además, los elementos "nazis" colocaron varios petardos en diversos puntos de la ciudad.

Detenciones en Gratz

VIENA, 4.—Han sido detenidos varios nacionalsocialistas que con gases lacrimógenos se proponían interrumpir en Gratz una reunión del frente patriótico, en la cual debía hacer uso de la palabra el ministro de Instrucción pública.

La Policía se ha incautado, en el domicilio de uno de los detenidos, de varias ampollas de gases lacrimógenos y deletéreos.

* * *

VIENA, 4.—Anoche, unos individuos, se supone que hitlerianos, arrojaron desde la azotea de unos grandes almacenes comerciales una enorme cruz gamada de madera, ardiendo. Afortunadamente no hubo desgracias que lamentar.

LO DEL DIA

Electrificación. Automotores

Sucesivamente vienen publicándose en la Prensa diaria y en las revistas técnicas, informaciones sobre los proyectos de electrificación de determinadas líneas férreas, y sobre el uso de los automotores en la explotación de otras. A veces ambos procedimientos técnicos se han llegado a ofrecer como en oposición, respecto de un mismo sector ferroviario. Hay algunos partidarios decididos de la explotación a base de automotores. Otros, por el contrario, señalan inconvenientes técnicos, que se acusan en el tráfico por las líneas de gran altitud. No es propio de esta sección intervenir en un pleito técnico de tal naturaleza. Ahora bien; la generalización de los automotores Diessel, en el trasporte por las líneas férreas, envuelve un problema de interés económico-nacional, que no puede ser zanjado exclusivamente por el interés privado de empresa.

Dicha generalización supondría la sustitución de energías nacionales—hidroeléctricas—por energías que requirieren una gran importación del extranjero. Este es uno de los argumentos que con fortuna esgrimieron en la Conferencia de coordinación de transportes las compañías ferroviarias. Consideramos, pues, pertinente que los órganos del Estado, representantes del interés económico nacional, no estén ausentes de este asunto, sino que intervengan en la resolución que al mismo haya de darse. Son muchas las reservas hidroeléctricas de España, muy conveniente la defensa del balance comercial y muy de desear el fomento del trabajo nacional, para que el Estado se inhiba pasivamente.

La candidatura por la provincia de Madrid

Nuestro estimado colega «A B C», advierte a sus lectores que no hay hasta la fecha candidatura derechista «oficial» por la provincia de Madrid, y esto porque ninguna de las dos lanzadas a la publicidad ha sido aprobada aún por el Comité de enlace. Pero, según noticias que nos merecen entero crédito, la situación actual del asunto es que el Comité se inhibe. No hay, pues, cuestión en este aspecto.

La candidatura que Acción Popular apoya por la circunscripción provincial madrileña reune, a nuestro juicio, todas las condiciones que se requieren para ir a esta lucha. Las principales son, a no dudar, garantía y eficacia.

Garantía no tiene en este caso, naturalmente, una acepción estrictamente personal. Si se refiere a las personas es en cuanto han podido merecer por su actuación en la provincia a la que aspiran a representar, un grado de capacitación que las hace punto menos que insustituibles en la candidatura. No es la primera vez que la contienda civil de las urnas afecta a la provincia de Madrid. Y en los instantes de terror y desconcierto de las elecciones de junio de 1931, unos muchachos jóvenes, cultos, bien orientados, conocedores de los problemas agrarios, se lanzaron a la lucha con tanto éxito, que sólo el amaño los privó de la representación. Dos de esos muchachos luchan ahora también. ¡Y cuánto han crecido de entonces a la fecha! Porque no se limitaron a dar aquella prueba de gallardía en una hora difícil. Después, y en contacto estrecho con los que hoy son sus compañeros de candidatura, elementos agrarios y tradicionalistas, han trabajado sin cesar por la provincia, y a su labor se debe en mucho el que en abril y en septiembre de este año, la circunscripción provincial madrileña apareciese orientada con significación derechista.

Auténticos agrarios, buenos servidores y conocedores de los intereses de la provincia, ventajosamente conocidos por ésta, aplaudidos en centenares de pueblos, los hombres de esa candidatura de Acción Popular y elementos afines son, por todo lo dicho, una garantía de eficacia. Tienen grandes probabilidades de triunfar. Ellos, por ser ellos, por haber hecho lo que han hecho ellos y significar lo que significan ellos. En ellos está, pues, vinculada la probable victoria de las derechas por la provincia de Madrid. De aquí que por excelente en sí misma y por eficaz para la lucha nos parezca muy bien la candidatura apoyada por Acción Popular.

Ahora, a cobrar

Según nuestras noticias, han tomado ya posesión de sus cargos los 770 cursillistas, cuya relación apareció hace días en la "Gaceta". ¡Han tomado posesión! Esto quiere decir que empiezan ya a percibir haberes del Estado, a razón de cinco mil pesetas anuales, simplemente por ese hecho, por el de haber tomado posesión. De cuándo hayan de empezar a ejercer la función docente, nada se sabe todavía, por la razón sencillísima de que en la mayoría de los casos no existen más que en el papel de la "Gaceta" los nuevos Centros secundarios en que deben prestar sus servicios.

De hace pocos días, en efecto, es la noticia de que en una capital de la importancia de Bilbao se andaba a la caza de un local para el nuevo Instituto. De alguna pequeña población sabemos en la que se pensaba utilizar para las clases la Casa Consistorial. Y de la mayoría de las demás poblaciones circulan noticias análogas. Más cerca aún de nosotros. ¿Están ya dispuestos y preparados para comenzar el curso los locales de los cinco nuevos Institutos que se han creado en Madrid? ¿Es que se están construyendo de nueva planta?

La realidad de la sustitución es la que no aparece. A nadie se podrá convencer de que sustituir es dar un sueldo de cinco mil pesetas a 770 señores porque hayan aprobado, ya se sabe cómo, unos cursillos. Ni tampoco crear en el papel una serie de Centros, a sabiendas de que no pueden ser utilizados para la enseñanza inmediatamente. Mas por lo visto, el concepto laico de sustitución es ese. Clausurar Centros dignísimos, prohibir arbitrariamente la enseñanza a ciudadanos honrados y cultos y como compensación, repartir unos millones a amigos y familiares por el enorme trabajo de esperar tranquilamente a que se habiliten para un curso que debió empezar el primero de octubre, unos nuevos Centros que se han dicho en la "Gaceta" "creados definitivamente".

Se divide en tres partes el socialismo francés

Van a ser expulsados los del ala derecha y se separan los de la izquierda

El Gobierno autoriza la entrada de frutas españolas exportadas a granel desde el lunes

(Crónica telefónica de nuestro corresponsal)

PARIS, 4.—Hoy se ha reunido el Consejo Nacional del partido socialista para juzgar a los oradores de Angulema. El fallo es conocido de antemano: los diputados que no han hecho caso de las órdenes de la Comisión administrativa permanente serán excluídos del partido. Esta decisión era esperada desde hace seis meses. Lo inesperado y nuevo es que el partido socialista francés va a dividirse mañana, no en dos, sino en tres. En efecto, al mismo tiempo que se expulsa a los diputados del ala derecha por haber votado el presupuesto y a favor de Daladier por haber declarado que el socialismo no debe ser internacional, sino tener en cuenta la consideración elemental de que la nación es un hecho que por sí mismo se impone, los del ala izquierda reclaman también su independencia y anuncian que van a formar grupo aparte. Los del ala izquierda son los que siguen el movimiento de Amsterdam contra el fascismo y la guerra, aliados con los comunistas. El camarada Pericart ha comunicado a última hora una moción que leerá mañana en la asamblea del Consejo Nacional, en la que se declara que todos los diputados y militantes del partido que simpaticen con el movimiento de Amsterdam se aparta de los socialistas que siguen a Blum.

El partido socialista francés queda, pues, triplicado. A la derecha los que van de la mano de los radicales con su órgano propio "L'Appel". A la izquierda, los que sienten simpatía con los comunistas y disponen también de un periódico, "La Accion Socialiste". En el centro, los de Blum con "Le Populaire", pero sin programa decidido y sin decisión.

Se sabía que era grave el malestar existente en la zona del socialismo francés, pero no se creía generalmente que lo fuera tanto.—Santos FERNANDEZ.

* * *

PARIS, 4. — Independientemente al protocolo comercial provisional que fué firmado ayer por los representantes de Francia y España y que regirá hasta últimos del corriente año, se ha conseguido que el Gobierno francés, como ya anticipábamos hace días, autorice que las frutas españolas, especialmente las naranjas, exportadas a granel, puedan entrar en Francia.

Este acuerdo entrará en vigor el próximo lunes.

Puig y Cadafalch

PARIS, 4.—Con motivo de la apertura de curso, Puig y Cadafalch, presidente del Instituto de Estudios Catalanes, ha sido investido doctor honoris causa de esta Universidad.

El decano hizo el discurso de presentación.

Los vinos en Suiza

BERNA, 4.—El Consejo federal ha dispuesto que los vinos en toneles sólo estarán sujetos al pago de la tarifa común. Los envíos que no se acojan a este beneficio pagarán a su entrada en Suiza un derecho suplementario de 10 francos suizos.

Grau San Martín no dimite

LA HABANA, 4.—Después de una reunión, que ha durado toda la noche, los representantes de todos los partidos se han negado a aceptar la dimisión presentada por Grau San Martín.

Violento ciclón en Anam

HANOI, 4. — Un violento ciclón ha causado grandes daños en la costa anamita. Los daños son muy graves. Hasta ahora no se tiene noticia ninguna concreta sobre el número de víctimas.

Choque de trenes en Brasil

RIO DE JANEIRO, 4.—A consecuencia de un choque de trenes han resultado cinco personas muertas y setenta y cinco heridos, algunos de suma gravedad. El choque ocurrió anoche cerca de esta ciudad.—Associated Press.

El presente número de
EL DEBATE
consta de
VEINTE PAGINAS
Su precio es de VEINTE CENTIMOS

Las negociaciones anglo-yanquis, fracasan

Ni siquiera se ha llegado a un acuerdo sobre el próximo vencimiento

El alto comisario en Danzig pide que se reúna el Consejo de la S. de N.

El Senado de la Ciudad Libre se ha negado a rectificar un acuerdo

WASHINGTON, 4. — Las negociaciones anglonorteamericanas relativas a las deudas de guerra han quedado terminadas hoy con un completo fracaso.

Las representaciones de ambos países no han podido llegar a ponerse de acuerdo, ni siquiera en lo que se refiere al pago del vencimiento del día 15 del próximo mes de diciembre.

En vista de ello es probable que Inglaterra no haga dicho pago en la fecha de su vencimiento.

Incidentes en Danzing con el alto comisario

VARSOVIA, 4.—El alto comisario de la Sociedad de Naciones en la Ciudad Libre de Danzig, ha protestado cerca del Senado de dicha ciudad contra el reciente discurso pronunciado por el vicepresidente del Senado de la Ciudad Libre, en el que el orador declaró que todas aquellas personas que no reconociesen el estado nacional-socialista no podrían pasar a formar parte de la Policía de Danzig.

Como el Senado de la Ciudad Libre se haya negado a volver sobre esta decisión, el alto comisario, señor Rosting, ha enviado una nota al Consejo de la Sociedad de Naciones.

En dicha nota el señor Rosting solicita una reunión extraordinaria del Consejo del organismo ginebrino para que en ella se examine si las medidas adoptadas por el Senado de Danzig están de acuerdo con la Constitución de la Ciudad Libre.

Norman Davis embarca para América

EL HAVRE, 4.—El señor Norman Davis, después de haber sido saludado por las autoridades, ha embarcado a bordo del trasatlántico "President Roosevelt", con destino a Nueva York.

Hénderson a Londres

PARIS, 4.—El señor Hénderson, que ha asistido esta mañana a la ceremonia del entierro del señor Painlevé, ha salido para Londres, a las 16.40, sin haber podido, debido al breve tiempo que ha permanecido en esta capital entrevistarse con el señor Paul Boncour, con el que conferenciará el martes próximo, día en el que el señor Hénderson estará de regreso en París.

Las relaciones grecobúlgaras

SOFIA, 4.—Los periódicos de esta capital anuncian que Tsaldaris, llegará próximamente a Sofía para entablar negociaciones con el Gobierno búlgaro sobre las cuestiones pendientes entre ambos países.

La Comisión del Chaco

MONTEVIDEO, 4.—Acaba de llegar a esta capital la Comisión de encuesta enviada por la Sociedad de Naciones, para entender en la cuestión boliviano-paraguaya.

La Prensa local dedica grandes comentarios a la cuestión del Chaco, y aboga por que los comisionados encuentren allanado el camino, a fin de poner término de una vez para siempre a la guerra fratricida entre dos pueblos del mismo origen étnico.

Varios delegados del Gobierno dieron la bienvenida a los representantes de la Sociedad de Naciones.

Se preparan varios actos en homenaje a los distinguidos visitantes diplomáticos.—Associated Press.

La Conferencia de Prensa de Madrid

PARIS, 4.—En el expreso de esta noche ha marchado a Madrid el miembro español del Instituto de cooperación intelectual, señor Establier.

El señor Establier marcha a Madrid para tomar parte en los trabajos de la Conferencia Internacional de Gabinetes de Prensa.

* * *

PARIS, 4.—En el expreso de esta noche marcha a Madrid, para asistir a la Conferencia Internacional de gabinetes de Prensa, el director de la Agencia Havas, monsieur Meynot.

En el mismo tren y con el mismo objeto marchan el director general de la Agencia Reuter, de Londres, mister Murray; el presidente de la Agencia Stefanni, de Roma; escritor Manlio Morgagni y otras personalidades periodísticas de diversos países.

Banda internacional de ladrones de cuadros

COLONIA, 4.—Las autoridades policíacas de Estrasburgo han detenido a un individuo que trataba de trasponer la frontera llevando en sus baúles sesenta grabados al agua fuerte de Rembrandt, los cuales habían desaparecido del Castillo de Aschaffenburg (Baviera) el año pasado.

El valor de estas aguafuertes se calcula en más de quinientos mil dólares.

La Policía cree haber dado con una banda de ladrones internacional que se dedican al robo de cuadros famosos para comerciar con ellos.

Ayer comenzó la propaganda derechista en avión

Se arrojaron numerosas proclamas sobre los pueblos próximos a Madrid y barrios extremos de la capital. Hoy saldrán avionetas con dirección a Murcia, Salamanca, Ciudad Real y Burgos. En todas las provincias se intensifican los actos de propaganda, que se celebran con gran entusiasmo

UNOS INDIVIDUOS, PISTOLA EN MANO, ASALTAN UN CENTRO ELECTORAL EN SEVILLA Y LO DESTROZAN

Hoy se celebrará, en el Cine de la Opera, a las doce y media de la mañana, el mitin de presentación de candidatos de la coalición antimarxista de Madrid, para el que desde hace tres días se han agotado por completo las localidades.

El orden de los oradores que intervendrán es el siguiente:

Don José María Gil Robles, don Luis Hernando de Larramendi, don Adolfo Rodríguez Jurado y de la Hera, don Mariano Matesanz de la Torre, don Juan Ignacio Luca de Tena y don Antonio Goicoechea Cosculluela.

El celebrarse media hora más tarde de la anunciada es debido a que la estación de Unión Radio, encargada de retransmitir el acto a toda España, no queda libre hasta esa hora.

Millones de impresos a las provincias

Continúa en plena actividad la propaganda electoral de las derechas. Cada día aparece en las calles de Madrid un cartel nuevo, que es leído con gran interés por los transeúntes. En el día de hoy habrá aparecido un cartel que dice así: "La lucha de clases es suicida. Patronos y obreros tienen un interés común. Solamente prosperan los dirigentes marxistas entre la ruina de la economía nacional y el dolor del proletariado".

Las peticiones de carteles murales y hojas sueltas para provincias, han empezado a ser atendidas con verdadera esplendidez. Millones de impresos están saliendo estos días en camionetas que envían las organizaciones provinciales de Acción Popular. Entre otras, ya han recibido los envíos de propaganda las provincias de Burgos, Zaragoza, Salamanca, Logroño, Murcia, Ciudad Real, Toledo, Segovia y Avila. En todas estas provincias los carteles y hojas de la organización nacional irán acompañados de las candidaturas provinciales y de la propaganda especial que en cada caso requiera la índole de la coalición electoral que se haya constituído.

Como dato curioso merece citarse que el papel empleado en los impresos repartidos hasta hoy supone una longitud de 350 kilómetros. Los pedidos hechos, que ya están totalmente dispuestos para la propaganda, triplican aquella elevada cifra.

Los carteles con dibujos, impresos a tres colores, están ya también dispuestos. Se representa en ellos con gran modernidad de colorido y estilización de línea, la tragedia de Casas Viejas, el espectáculo del paro obrero, el contraste entre la riqueza de los "autos" oficiales y la miseria popular y la amenaza sobre España de los separatistas, marxistas, judíos y masones.

Propaganda por avión

Ayer volaron sobre Madrid cuatro avionetas de Acción Popular arrojando hojas y carteles de propaganda en Vallecas, Chamartín, Hortaleza, Tetuán y barrios extremos de Madrid. Despertó gran curiosidad este hecho y los impresos fueron recogidos rápidamente por el público. Ya anteayer, en el viaje del señor Montes, gerente de Acción Popular y candidato por Ciudad Real, fueron arrojadas muchas hojas de propaganda sobre los pueblos manchegos, cuyos habitantes se congregaban en las plazas y salían a las afueras para recogerlas.

Hoy saldrán las avionetas de Acción Popular con dirección a Murcia, Salamanca, Ciudad Real y Burgos. Estas cuatro ciudades forman el centro de operaciones de cada una de las avionetas, las cuales han de recorrer las provincias limítrofes arrojando propaganda en todos y cada uno de sus pueblos. Dentro de unos días estarán dispuestos también otros aparatos que han de cubrir con el mismo objeto el mapa de España.

La propaganda por "radio"

Hace ya dos días que viene funcionando la propaganda electoral de Acción Popular por medio de la "radio". En todas las emisiones se repiten con notable insistencia los puntos del programa de Acción Popular. Véase dos puntos de los que en las emisiones se propagan: Acción Popular. Véanse dos puntos de con las formas de gobierno. Ante la gravedad del momento político de España y los agobiadores problemas económicos y sociales que acongojan al mundo, no le preocupa la forma en que se coronará el edificio social de España, sino que sus bases sean firmes. No le interesan de momento los problemas de continente, sino los de contenido." "Acción Popular no tiene fe en el parlamentarismo estéril ni en la nueva democracia liberal; pero fiel a su doctrina de lucha legal ha de utilizarlos como medios. Pide respeto a la personalidad y libertad humana, poder ejecutivo fuerte, absoluta independencia del Poder judicial y representación del pueblo, no sólo en sus estados de opinión, sino en la organización corporativa, que responde al carácter orgánico de la sociedad."

En la emisión de anoche se comunicó que la candidatura agraria de derechas por la provincia de Madrid, patrocinada por Acción Popular, la integran los señores don Javier Martín Artajo, don Rafael Esparza, don Luis Fernández de Heredia, don Leopoldo Abente, don José María Hueso y don Romualdo de Toledo.

Algunos incidentes

En la madrugada de ayer ocurrieron algunos incidentes durante la fijación de los carteles de Acción Popular. En la calle del Carmen unos individuos tiraron la escalera en que estaba subido uno de los obreros fijadores de carteles, causándole heridas leves en pies y manos, de las que fué asistido en la Clínica de Urgencia. Los agresores fueron detenidos e ingresaron en la Comisaría del Centro. También ocurrieron incidentes con un sereno en la calle de Atocha y en la plaza de las Salesas.

Cursillo electoral

Recibimos la siguiente nota de Acción Popular:

"Se recuerda a todos los adheridos y simpatizantes del distrito de la Inclusa que hoy domingo, a las siete y media de la tarde, tendrá lugar el cursillo para presidentes de Mesa, suplentes, apoderados e interventores.

Asimismo mañana lunes, y a la misma hora, tendrá lugar para los del distrito de la Latina."

Advertencia a las organizaciones locales

Acción Popular nos envía la siguiente nota:

"Se advierte a las organizaciones locales de Acción Popular que la propaganda en carteles y hojas sueltas ha sido enviada a las organizaciones de las capitales de provincia en cantidad suficiente para que puedan atender todos los pedidos provinciales."

La candidatura de la provincia de Madrid

En relación con la candidatura de la provincia de Madrid, el señor Gil Robles nos ha hecho las siguientes manifestaciones:

La candidatura agraria de la provincia de Madrid no es una candidatura de Acción Popular, aunque está apoyada por este organismo. Es una candidatura integrada por remolacheros, ganaderos, Federación Agrícola Matritense, agricultores, y con un solo elemento de Acción Popular.

Esta es la candidatura genuinamente agraria, respecto de la cual se ha inhibido el Comité de enlace, ya que frente a ella ha surgido otra candidatura presentada por Renovación Española, muy respetable en sus componentes, pero que nada tiene que ver con los agricultores, ni con las organizaciones profesionales, ni con los grupos políticos que, durante estos dos años, han estado trabajando en la provincia de Madrid.

Esta candidatura está apoyada, exclusivamente, por Renovación Española, y nada tienen que ver con ella ni el Comité de enlace, ni ninguno de sus elementos componentes.

La candidatura agraria que patrocina Acción Popular es la que han querido los agricultores, y nosotros tenemos que atenernos a su voluntad, apo-

Indice - resumen

5 noviembre 1933

Los sucesos de ayer ..... Pág. 5
Cine ..... Pág. 6
La vida en Madrid ..... Pág. 7
Charlas del tiempo (El octubre madrileño fué...), por Meteor ..... Pág. 7
La vida religiosa ..... Pág. 8
Información comercial y financiera ..... Pág. 9
La mujer que no creía en el amor (folletín), por Claude Vela ..... Pág. 10
El pueblo español, por F. Lluch Garín (Dibujos de Oscar) ..... Pág. 10
Ajedrez, por el Dr. Jacques. Pág. 10
El día 7 se juega, oficialmente, por primera vez, la Lotería Nacional francesa, por Santos Fernández..... Pág. 11
Indice bibliográfico ..... Pág. 12
Trasluz, por José María Pemán ..... Pág. 12
La isla de Cuba entre la anarquía y la intervención norteamericana ..... Pág. 13
Turismo ..... Pág. 14
La I. de Sindicatos Cristianos contó en su último Congreso 2.351.738 afiliados, por J. Serrarens ..... Pág. 15
Teatro ..... Pág. 16
Gacetillas y carteleras ..... Pág. 16
Radio ..... Pág. 17
Modas ..... Pág. 18
Anuncios por palabras ..... Pág. 19
Notas gráficas de actualidad. Pág. 20

—o—

PROVINCIAS. — Un pagador muerto por unos atracadores en Barcelona.—Los patronos de Gijón rechazan la fórmula propuesta por el gobernador (página 3).

—o—

EXTRANJERO.—El Papa ha recibido a los archiduques de Habsburgo. El partido socialista francés se dividirá en tres grupos.—Han fracasado las negociaciones angloyanquis sobre las deudas; el alto comisario de Danzig pide una reunión extraordinaria del Consejo de la Sociedad de Naciones (página 1).

yándola con toda la energía y decisión necesaria.

Importantes actos en la provincia

Durante los últimos días los candidatos y propagandistas de la Unión de Derechas Agrarias de la provincia de Madrid han continuado intensamente sus actos de propaganda, celebrando varios mítines y reuniones públicas.

En los pueblos de Las Navas y Sieteiglesias intervino, pronunciando sendos discursos, don Luis Sanz, miembro de la Directiva de Acción Popular de la provincia de Madrid.

En Móstoles se celebró un acto dedicado a las señoras, en el que intervinieron la señorita Rubio y el candidato don José María Hueso. Existió tal entusiasmo en el referido acto, que gran número de señoras recabaron autorización para asistir al mitin que para los hombres celebró el mencionado candidato unas horas después. Este segundo mitin estuvo grandemente concurrido, hasta el punto de que quedaron fuera del local no pocos de los que pretendían asistir al acto.

Los candidatos don José Mara Hueso y el señor Fernández Heredia celebraron últimamente otros dos mitines en Pinto y Fuenlabrada. En el primero de dichos pueblos acudieron al mitin numerosos obreros socialistas, los cuales aplaudieron calurosamente la doctrina social que expusieron los candidatos de Unión de derechas agrarias. Era el primer acto de derechas que se celebraba desde la instauración de la República.

El mitin de Fuenlabrada tuvo una gran importancia, ya que los candidatos proyectaban celebrar una reunión privada; pero ante la solicitud de gran número de individuos celebróse un gran acto público, en el que intervinieron los candidatos señores Hueso y Fernández de Heredia. Asistieron más de un millar de personas. A la misma hora se celebraba un mitin socialista, al que sólo asistieron unos 300 oyentes.

La propaganda de los radicales

Se nos envía por Acción Popular la siguiente nota:

"En las visitas que realizan los candidatos de la Unión de Derechas Agrarias por la provincia de Madrid han podido comprobar que algún candidato radical hace las visitas en coches oficiales; como prestigioso jefe del Ejército, otro candidato, se dirige a los electores con papel timbrado del cargo que ejerce, pero sin firmar él, y los miembros de esa misma candidatura lanzan una hoja por la provincia de Madrid, intentando censurar a los agrarios, siendo así que los partidos políticos a que pertenecen votaron la ley de Reforma agraria, y todas las otras que tantos perjuicios han ocasionado a la agricultura. Sin comentarios."

Centro electoral T. Y R. E.

ota del Centro Electoral T. Y. R. E.:

"Con objeto de dar mayores facilidades a los electores de Madrid, este Centro ha establecido en cada distrito una oficina.

Centro: Caballero de Gracia, 25. Teléfono 14441. Centro Maurista; Hospicio: Colón, 13; Chamberí: San Bernardo, 68, de 5 a 8; Buenavista: Marqués de Villamagna, 8; Congreso: Marqués de Cubas, 12, Sección Femenina Tradicionalista; Hospital: Valencia, 14, Centro Maurista; Inclusa: Antonio López, 25; Latina: Toledo, 132, entresuelo izquierda; Palacio: Leganitos, 40, Sección Femenina Renovación Española; Universidad: Glorieta Quevedo, 3, teléfono 45461."

Los donativos se reciben todos los días laborables, de diez a una de la mañana y de cuatro a nueve de la tarde, en las oficinas del centro electoral T. Y. R. E., plaza de la Independencia, número 8, bajo izquierda."

Nuevo local del Círculo Tradicionalista

El Círculo Tradicionalista de Madrid inaugurará hoy su nuevo domicilio social, establecido en la calle de los Madrazo, 11, con una solemne velada, que tendrá lugar a las cinco de la tarde. En este acto pronunciará una conferencia el señor Hernando de Larramendi.

El doctor Tapia no aceptó

Entre los trabajos hechos para el acoplamiento de la candidatura radical, fué uno de ellos el requerimiento insistente hecho al ilustre doctor García Tapia para ofrecerle un puesto.

El eminente especialista se negó, sosteniendo que creía hacer más por el prestigio de España trabajando en su disciplina.

El Coro Rosalía de Castro es apolítico

Se nos ruega la publicación de la siguiente nota:

"Ante la inclusión en carteles y programas de mano, del Coro Rosalía de Castro, como entidad participante en el acto electoral comunista, que ha de tener lugar en el teatro Metropolitano de Madrid, esta entidad artística hace constar que no autorizó su inclusión en los citados carteles y programas, ni actuó ni actuará en actos de carácter político, limitando su actuación, como siempre, a actos benéficos o simplemente artísticos".

Un accidente de "auto" al Provicario de Madrid

Cuando regresaban de San Martín de Valdeiglesias de celebrar una reunión sacerdotal el Provicario general del Obispado, don Manuel Rubio Cercas; el secretario de visitas, don Andrés de Lucas, y el cura de Chapinería, don Angel Sardina, en el lugar denominado Puente de Malos Pasos, a 63 kilómetros de Madrid, el coche, propiedad del señor Rubio Cercas y conducido por un sobrino suyo, perdió la dirección y, derribando dos columnas del pretil del puente, fué a caer a ocho metros de profundidad, en el fondo del río.

Desde San Martín de Valdeiglesias se avisó por teléfono, y una ambulancia trasladó a los heridos al sanatorio de Nuestra Señora del Rosario. Resultaron con lesiones leves don Andrés de Lucas y conductor; el párroco de Chapinería sufrió conmoción cerebral, y el Provicario del Obispado la fractura de un brazo y otras lesiones, al parecer de menor importancia.

Acto derechista en la Plaza de Toros de Cantillana

Una enorme concurrencia llenó todas las localidades y el ruedo. Entre el público se veían muchos obreros de la localidad y de los pueblos inmediatos. Las candidaturas de Valencia han sido acogidas con gran entusiasmo

SE ULTIMA EN CIUDAD REAL LA CANDIDATURA ANTIMARXISTA

SEVILLA, 4.—En Cantillana se ha celebrado en la Plaza de Toros el anunciado mitin de propaganda derechista. La Plaza estaba totalmente llena, viéndose muchos obreros de Cantillana y de los pueblos inmediatos. Defendieron el programa de la Unión de Derechas don Jesús Morejón, don Guillermo Muñiz, de Acción Obrerista; don Joaquín Valdés y doña Ofelia Ochoa. Los oradores fueron aplaudidos con gran entusiasmo y despedidos en la carretera con muchos aplausos. El acto ha resultado brillantísimo.

Mitin en Nava

OVIEDO, 4.—La coalición de Acción Popular y liberales demócratas continúa su intensa propaganda en toda la provincia y va de éxito en éxito en cuantos actos públicos celebra. Hoy lo hubo en Nava, con muchísima concurrencia, que aguantó a pie firme las molestias de una fuerte lluvia, pues el acto se celebró en la plaza del pueblo, viéndose numerosos campesinos. Hablaron el presidente de la Agrupación de Acción Popular y candidato, señor Fernández Ladreda; los candidatos liberal demócrata don Alfredo Martínez y don Alfonso Muñoz de Diego, y el joven propagandista de Acción Popular don Antonio Pérez Campoamor. El señor Martínez alaba la nobleza con que ha procedido Acción Popular al hacer la alianza con ellos. Señala la posición de su partido ante el problema religioso, y dice que una solución concordatoria es el anhelo de los liberales demócratas, pues con ello volverá la paz espiritual a España.

El señor Muñoz fustigó la política nefanda seguida por los Gobiernos Azaña, que han puesto en peligro incluso el régimen. Recomienda se vote la candidatura de coalición íntegramente.

El señor Fernández Ladreda se ocupa de los problemas del campo y demuestra que la actuación de los Gobiernos social-azañistas, lejos de atender a los campesinos, ha hecho una política que los ha dejado en la miseria. Se dirige a las mujeres recomendándolas que voten la candidatura de coalición, pues de triunfar, como así sucederá, cesará la era de persecución religiosa y se llevará la tranquilidad a los hogares cristianos.

Los oradores fueron ovacionados en diferentes momentos de sus discursos y, al final, se les tributó a todos una ovación clamorosa.

Otro mitin celebraron en San Justo de Villaviciosa los liberales demócratas, en el que hablaron los señores Meredit y Muñoz de Diego, que hicieron grandes elogios de la lealtad de Acción Popular. Fueron aplaudidos.

Hoy, importante mitin en Macotera

SALAMANCA, 4.—Continúa con gran éxito la propaganda de la candidatura derechista en toda la provincia. Los señores Gil Robles, Castaño y Cimas Leal estuvieron en la comarca de Béjar. En todos los pueblos fueron acogidos con gran entusiasmo. En Guijuelo fueron recibidos por una nutrida Comisión de la Agrupación política bejarana y otra de Candelario. Con numeroso acompañamiento marcharon al pueblo, donde los candidatos agrarios tuvieron que hablar repetidas veces, unas al aire libre y otras en locales cerrados.

Después se dirigieron a Fuentes de Béjar, donde fueron recibidos por el pueblo en masa, que los vitoreó, obligándoles a hablar.

El señor Gil Robles marchó a Madrid y regresará mañana.

También ha llegado a esta ciudad el señor Casanueva, que ha emprendido una visita a los pueblos. Se espera al señor Lamamié de Clairac, quien emprenderá también un viaje a toda la comarca.

Mañana se celebrará en Macotera un grandioso mitin, en el que tomará parte el señor Gil Robles, después de hablar en el mitin de Madrid.

Propaganda en Murcia

MURCIA, 4.—Continúa intensamente la propaganda electoral. En Raspay, pedanía de Yecla, se celebró un mitin en el que tomaron parte los señores Yago, Ortuño y Garijo.

En Jumilla, el Comité femenino continúa incansable su activa labor de propaganda, en medio del mayor entusiasmo.

También en el poblado de Yecla, perteneciente a Mula, se celebró otro mitin, en el que intervinieron el señor Martínez Soto, la obrera Rosario Jiménez y la propagandista señorita Teresa Dato, quienes expusieron la labor demagógica realizada por el Gobierno Azaña y propusieron se vote la candidatura derechista.

Mitin en Bullas

MURCIA, 4.—En Bullas, con asistencia de enorme cantidad de público, se celebró un acto de propaganda electoral de derechas. El señor Puertas, presidente del Comité local, presentó a los oradores, doctor Sandoval, don Tomás Ardérius, don Tomás Maestre y don Federico Salmón, quienes expusieron el programa de las derechas, censurando la política sectaria realizada por los Gobiernos anteriores, y concretaron las aspiraciones de Acción Popular sobre los problemas regionales. Todos los oradores fueron muy aplaudidos.

En la provincia de Avila

AVILA, 4.—Varios miembros de la Juventud de Acción Popular han estado en Peguerinos, en donde celebraron un mitin, al que asistió casi todo el pueblo. Los oradores fueron muy aplaudidos.

Discurso por la "radio" de Royo Villanova

CORDOBA, 4.—Los candidatos derechistas prosiguen su propaganda con gran intensidad en los pueblos. Esta noche ha hablado por la "radio" el señor Royo Villanova, el cual pronunciará mañana un discurso en Pozoblanco.

Varios actos en Toledo

TOLEDO, 4. — Los candidatos derechistas señores Molina Nieto y Avia estuvieron ayer en los pueblos de Noblejas, Ciruelos, Yepes y Ocaña, en donde fueron recibidos con entusiasmo. En Yepes tuvieron que dar un mitin, al que asistió enorme concurrencia. Los oradores fueron muy aplaudidos.

Mitin de propaganda

VIGO, 4.—La Unión Regional de Derechas dará un mitin de propaganda en la cercana Parroquia de San Pelayo de Navia, en el que hablarán don Víctor Lis y don Alfonso Senra.

Mítines antimarxistas en Cáceres

CACERES, 4.—En los pueblos de Sierra de Fuentes, Serrejón, Piedras Albas, Zarza la Mayor y Valencia de Alcántara se han celebrado diversos actos de propaganda electoral antimarxista. Todos los oradores fueron muy ovacionados. Se da por seguro el triunfo de la candidatura antimarxista.

Propaganda en Cuenca

CUENCA, 4.—A pesar de la fuerte nevada caída en esta región, los candidatos derechistas han continuado sus visitas de propaganda electoral y han estado en los pueblos de Villardecanos, Olivares del Júcar, Rada de Haro, Villarrubia, Rosalén del Monte, Alconchel y Villarejo de la Fuente. En todos ellos han sido recibidos con gran entusiasmo. El día 6 darán un mitin en Huete.

Niega autorización para un mitin

GUADALAJARA, 4.—El alcalde de Atienza ha negado autorización para celebrar un mitin y para colocar pasquines, previamente sellados por el Ayuntamiento y autorizados por el gobernador.

Acción Regional Agraria de Pastrana ha denunciado que recorre la provincia una Comisión de investigación de Hacienda, hecho que no es tolerable en período electoral.

Varios jóvenes extremistas de la capital han roto varios pasquines de Acción Regional Agraria.

Centro electoral asaltado

SEVILA, 4.—Esta noche, en el Centro electoral de la Coalición de Derechas, establecido en el barrio Cerro del Aguilar, penetraron cinco individuos, los cuales, con pistolas, amenazaron a los que había en el Centro, obligándoles a volver la cara a la pared. Mientras uno los apuntaba con la pistola, los demás se dedicaron a destrozar los muebles, listas y todos los utensilios que había. Cometida su fechoría huyeron. El Centro ha quedado destruído.

La candidatura antimarxista de Ciudad Real

CIUDAD REAL, 4.—En Acción Agraria Manchega se reunieron los candidatos de la coalición antimarxista, para organizar la campaña electoral. Se acordó montar una oficina electoral provincial. En una avioneta ha llegado el gerente de Acción Popular, señor Montes, el cual ha dicho que en Daimiel se establecerá el campo de aviación, de donde saldrán los aparatos que se repartirán por la provincia en propaganda.

La candidatura antimarxista ha quedado constituída así: Don Luis Montes, de Acción Popular; don José de Mateo Laiglesia, presidente de Acción Agraria Manchega; don Luis Ruiz Valdepeñas, abogado del Estado, agrario; don Carlos Borrero, republicano conservador; don Juan Baillo, republicano conservador; don Daniel Mondéjar Funes, republicano conservador; don Andrés Maroto, representante de la Patronal; don Francisco Yébenes Martín, representante de los patronos agrícolas.

Propaganda por avión

CIUDAD REAL, 4. — En la mañana de hoy ha salido una de las avionetas propiedad de Acción Popular, que hace la propaganda aérea en Ciudad Real, llevando al candidato y gerente de Acción Popular, don Luis Montes y R. de la Torre.

La avioneta, que llevaba pintado en las alas el nombre de Acción Popular, ha volado sobre la ciudad y gran parte de los pueblos de la provincia, arrojando proclamas, candidaturas y hojas de propaganda de todo género.

Esta propaganda aérea ha causado una verdadera sensación, recogiendo el público hasta la última hoja que caía.

Existe un gran entusiasmo en toda la provincia para trabajar por el triunfo de las candidaturas de derechas. La propaganda continuará toda la semana. Se recorrerán todos los pueblos de la provincia, aun los de menor población.

Entusiasmo en Valencia

VALENCIA, 4.—Hecha pública la candidatura de Derecha Regional Valenciana ha sido acogida con gran entusiasmo, tanto en la capital como en la provincia. Los candidatos recorren las diversas organizaciones locales y son recibidos en todas partes con grandes muestras de entusiasmo.

A pesar de las coacciones y amenazas, hay un gran espíritu ciudadano y la gente está dispuesta a cumplir con su deber. Hay que destacar la extraordinaria animación que han ofrecido hoy las oficinas central de Derecha Regional sobre todo las femeninas.

Manifiesto de los candidatos por Murcia

MURCIA, 4.—Los candidatos de derechas han dirigido un manifiesto a la opinión, en el que explican la formación del frente antirrevolucionario. Agrega que cada sector representado en la candidatura conserva su personalidad, y que esta unión ha surgido contra los que atentaron a las creencias e intereses de la nación. Dice que su programa mínimo es la revisión del artículo 26 de la Constitución, que atenta a la conciencia nacional; respeto a la propiedad individual, mejora de los trabajadores y reforma de los Jurados mixtos. Termina declarando que defenderán los intereses de la región, que han sido pospuestos a las disciplinas de los partidos y haciendo un llamamiento en pro de la civilización y del hogar cristiano.

Albiñana, por Burgos

BURGOS, 4.—Ha quedado formada una candidatura abierta por esta provincia, denominada coalición católico-agraria-burgalesa. La componen el canónigo, señor Gómez Rojí, el doctor Albiñana y el doctor Bermejillo.

Los teléfonos de EL DEBATE son: 21090, 21092, 21093, 21094, 21095 y 21096

EL ORADOR SOCIALISTA, por K-HITO

—Yo quería atraerme a las masas; pero, caramba, no tanto.

Asistencia a partos
SANATORIO "SANTA ALICIA"
DIRECTOR: DOCTOR VITAL AZA, MADRID

"El estómago es el manantial de alegría de la vida"
*
Cuídelo usted, con una buena alimentación y algunas cucharadas de
Digestónico
del Dr. Vicente
VENTA EN FARMACIAS

CASA SERNA
COMPRA, VENDE, CAMBIA: MAQUINAS DE ESCRIBIR TODAS MARCAS, COSER Y FOTOGRAFICAS, CINES, ESCOPETAS, GRAMOFONOS Y TODA CLASE DE OBJETOS DE ARTE Y VALOR
Hortaleza, 7 (rinconada). Tel. 10290
NO TIENE SUCURSALES

TODOS ABSOLUTAMENTE TODOS
hacen verdaderos elogios de los Gabanes, Gabardinas, Checos y Gabanes-Cuero que presenta
SASTRERIA SALAMANCA
así como de todas sus prendas sobre medida.
FUENCARRAL, 4.—Teléfono 10947

MUEBLES
NO COMPRAR SIN VISITAR LA CASA
APOLINAR
INFANTAS, 1

Gran Peletería Francesa
LIQUIDA 500 abrigos, pieles finas en la Sección económica
Carmen 8 y 10

LANZ
A ACEITE PESADO
TRES TIPOS
12/20 cab.
15/30 cab.
22/38 cab.
TRACTORES
TRILLADORAS, ARADOS
DE FAMA MUNDIAL
OTTO WOLF
MADRID
C. Alcalá 42 - Tel. 84348

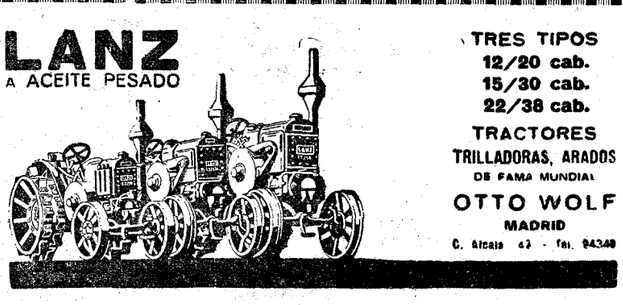

Aliron
Para abrillantar suelos y muebles

La huelga del ramo de la construcción

Una carta de la Patronal al Comité del Sindicato Unico

HOY, ASAMBLEA DE LA C. N. T. EN EL STADIUM

La Federación Patronal Madrileña nos remite, para su publicación, la siguiente carta, que dirige a los miembros del Comité del Sindicato Unico de la Construcción:

"Muy señores nuestros: Sirviendo gustosos una atención que merecen, y siempre tuvimos hacia los que son nuestros colaboradores en la función social de producir trabajando, contestamos la atenta carta que nos dirigen, con fecha 3 del actual, sin tener en cuenta que las distintas "notas" que hemos ido acogiendo a la hospitalidad bondadosa de la Prensa, habían centrado el problema que nos ocupa con meridiana claridad, y tan exacta localización de posiciones mutuas, que excusaban repeticiones en su exposición.

Sirve igualmente de móvil a estas líneas, el observar en la referida carta unas confusiones en la relación de hechos, cuya materialidad los hace de fácil demostración, que pueden motivar la desviación del buen sentido, indispensable al estudio de la cuestión, hacia estados pasionales que no podemos patrocinar, ni coadyuvar, inhibiendo la verdad sobre los mismos.

Hemos, pues, en primer lugar, de reiterar cuanto llevamos acordado y manifestado en las distintas comunicaciones de este Comité, y muy singularmente en la última publicada el día 2 del corriente.

Mas para armonizar este firme criterio, tomado en Asamblea general por la Federación Patronal, con aquel deseo necesario, hay que advertir, en segundo término, que este Comité no habló en ningún momento de pago de jornales a los obreros huelguistas de Hormaeche, como ustedes dicen en la suya.

Nosotros, en efecto, aceptamos la readmisión de los despedidos. Comenzamos a discutir, en presencia de don Manuel Frade y Frade, delegado de la autoridad gubernativa, con el mejor espíritu de concordia las otras peticiones, sin llegar a una conclusión. Y, por último, advertimos al Comité obrero que una persona perjudicada grandemente por el paro, ofrecía hasta 50.000 pesetas a los trabajadores de Hormaeche, si el lunes (era sábado) se volvía al trabajo, y siempre que el motivo de su cesación lo fuese la discusión de una cantidad así, ya que el donante desconocía entonces las finalidades de la misma.

No lo aceptaron ustedes y el aludido señor vió quebrantados sus intereses y retiró su oferta, que iba condicionada en esa forma.

La Federación ha declarado reiteradamente que no puede ceder en ese extremo, y mucho menos en el caso de una huelga que sus propios mantenedores declaran ilegal.

Después de la experiencia sufrida en anteriores casos, y creyendo que la razón absoluta es incompatible con el interés, sea moral o económico, el Comité firmante, como muestra de sus óptimos deseos, no puede hacer una oferta concreta. Lo que hace es aceptar el acuerdo tomado por unanimidad en el pleno de conjunto de los Jurados mixtos de Albañilería, Edificación y Obras públicas, en el día de ayer, de remitir el asunto al ministerio de Trabajo para su discusión. Siendo su anhelo más ferviente, que esa discusión serena y tranquila de cuanto se le pide y dentro de los cauces marcados por las leyes, de ineludible obligatoriedad y con la garantía de que ella es prenda de realidades, nos lleve a conseguir la relativa razón posible en las relaciones entre patronos y obreros —dada la diferencia beligerante que desgraciadamente parece matizarla—, y la normalidad indispensable en la vida económica de la patria común.

Rogándoles tenga en cuenta, al decidir, todas las facetas del asunto, el buen deseo que anima estas consideraciones y el imperativo categórico de la sumisión ciudadana a la ley, quedan de ustedes afectísimos y ss. ss., q. e. s. m., Por el Comité ejecutivo: El presidente, **Juan Franzi Novell.**—El secretario, **Juan Baixeras.**

Hoy, Asamblea de huelguistas

Hoy por la mañana celebrará el Sindicato único de la Construcción una Asamblea en el Stadium, para dar cuenta a sus afiliados de la marcha de la huelga.

Para el alcalde de Pinto no hay Jurados mixtos

La Federación Patronal Agrícola de la provincia de Madrid nos ruega la publicación de la siguiente nota:

"El alcalde de Pinto, de filiación socialista, hace días había requerido a la Asociación Patronal Agrícola para que acudiesen tres representantes de la misma a discutir bases de trabajo, bajo la presidencia de dicho alcalde. El estar en pleno período electoral y el considerar que dicha discusión es competencia exclusiva del Jurado mixto del Trabajo rural, hizo que la Asociación patronal se dirigiese al alcalde declinando tal invitación y sometiéndose a la discusión y juicio del mencionado organismo. A esta contestación, el alcalde correspondió imponiendo en dos veces consecutivas multas al presidente de la Asociación patronal, al que volvió a citar sin expresarle el motivo de la reunión; y cuando el viernes por la tarde el referido presidente don Juan Creus se disponía a acudir a la citación, fué requerido por el alguacil del Ayuntamiento y una pareja de la Guardia civil, los cuales le condujeron a la Casa Consistorial, donde el alcalde y los cuatro concejales socialistas esperaban al señor Creus, al cual conminaron para que hiciese la designación de representantes que discutiesen las bases. El presidente mantuvo el criterio de la Asociación.

Es tan absurda y peregrina, por calificarla fuertemente, la actuación que ha realizado el aludido alcalde de Pinto, sin tener en cuenta la circunstancia de estar en pleno período electoral y la falta de competencia para resolver el asunto planteado; supone tal ataque a la libertad ciudadana, que la Federación Patronal Agrícola de la provincia de Madrid se considera en el inexcusable deber de poner todo esto en el conocimiento de la opinión, como lo ha hecho también ante las autoridades correspondientes."

—Ya que se habla de estrechar los lazos familiares, he decidido venirme a vivir con vosotros.

("Lustige Sachse", Leipzig.)

—¿Quiere usted contribuir a la "Sociedad protectora de los indigentes"?
—No conozco esa Sociedad. ¿Quién la forma?
—Hasta el presente, mi mujer y yo, caballero.

("London Opinion", Londres.)

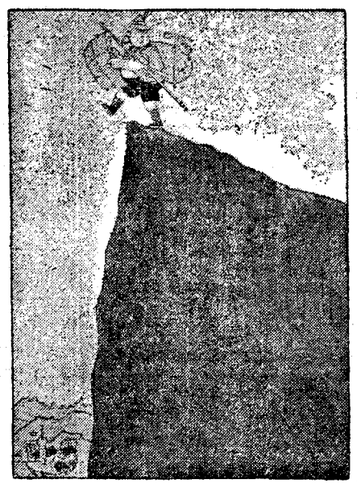

—Dios sabe dónde estaría a estas horas si no fuese mirando el mapa.

("Muskete", Viena.)

Pagador muerto en Barcelona por unos atracadores

Estos se apoderaron de 3.100 pesetas. Hoy se declarará la huelga general en Palafrugell por solidaridad con los corchotaponeros

Los sindicalistas acuerdan aplazar la huelga del ramo de luz y fuerza

(Crónica telefónica de nuestro corresponsal)

BARCELONA, 4.—Durante dos horas ha estado expuesto a la intemperie el cadáver del pagador asesinado esta mañana por unos atracadores. No ha faltado tampoco hoy la ineludible bomba. Es ya interminable la relación de conflictos obreros planteados o que se han de plantear antes de las elecciones. De este modo, la actualidad social se impone en Barcelona por encima de todos los temas. En el Gobierno general y en la Jefatura de Policía se vive esa inquietud y nerviosismo característicos, como si en la semana entrante y en días sucesivos hubiesen de ocurrir graves desórdenes. El gobernador general, señor Selvas, está dispuesto a no adoptar medidas represivas hasta última hora, con el fin de cargarse de razón antes de decidirse a imponer por la fuerza la autoridad con toda energía.

Pero en honor a la verdad, más que las amenazas del anarcosindicalismo, lo que preocupa verdaderamente en estos momentos es el disgusto que existe en la Policía. Nosotros podemos asegurar que hay una verdadera unión en los Cuerpos de Policía y Seguridad, como no la ha habido nunca. La Comisión que vino de la Dirección General para instruir el expediente con motivo del incidente ocurrido en la Vía Layetana entre un teniente de Seguridad y los "escamots", ha dado por terminado su trabajo y regresa hoy mismo a Madrid. Es muy posible que los comisionados no hayan puesto nada en claro, e incluso es fácil que la verdad oficial acerca de este asunto discrepe fundamentalmente de la verdad histórica. Había marcado interés en que todo quedase reducido, no a un acto de protesta contra la bandera separatista, sino a una desconsideración sin importancia por parte del oficial hacia la persona de Maciá. Pero sea ello lo que fuere, es de presumir que los elementos que integran tal Comisión habrán llevado a Madrid una clara idea del deplorable estado de ánimo en que se encuentra el personal de Policía y Seguridad de Barcelona, del descontento que existe contra las autoridades de Cataluña y contra el teniente coronel de Seguridad. La Dirección General habrá de convenir en que esto es mucho más grave que el incidente de la Vía Layetana, que ha motivado el desplazamiento de los comisionados en cuestión.

En vísperas de unos días de revuelta y agitación, no es lo más conveniente ese disgusto, esa desgana de los encargados de garantizar el orden. Podemos estar seguros de que ahora, como siempre, los Cuerpos de Policía y Seguridad sabrán hacer honor a su tradicional espíritu de sacrificio. Pero hay que reconocer que en todo momento, y más a la hora de los sacrificios, se requiere una íntima satisfacción, que están muy lejos de sentir los agentes de Policía y de Seguridad que prestan servicio en Barcelona, demasiado deseosos de ser trasladados cuanto antes fuera de Cataluña, donde el desempeño de su trabajo les resulta en extremo ingrato y desagradable.—**ANGULO.**

Pagador muerto por unos atracadores

BARCELONA, 4. — Esta mañana, cuando se dirigía a efectuar el pago de jornales de los obreros que trabajan en los nuevos cuarteles que se construyen en Pedralbes, por el contratista don Marcelino Padró, salieron al paso del listero don Santiago Pérez, capitán retirado, dos desconocidos. Estos le exigieron la entrega del dinero que llevaba encima. Como el listero se negara a ello, los desconocidos dispararon sus pistolas y se dieron a la fuga inmediatamente.

En su huída, los atracadores cruzaron un tejar. Se abrieron paso amenazando con sus pistolas. Al cruzar otro tejar inmediato, les salió al paso el encargado del mismo y les hizo frente con una escopeta. Los desconocidos hicieron varios disparos sobre él, sin que, por fortuna, llegaran a alcanzar al encargado.

El señor Pérez falleció cosi instantáneamente, pues presentaba en la región del tórax tres heridas de arma de fuego, mortales de necesidad. Los atracadoes se llevaron 3.100 pesetas, y las 900 restantes, hasta completar 4.000, aparecieron sobre el cuerpo de la víctima y desparramadas por el suelo.

Ha sido detenido el guarda de las obras de los citados cuarteles, Silverio Montoliu, al que se le supone complicado en el hecho, o, al menos, que estaba para prevenir a los atracadores, pues el hecho ocurrió en las inmediaciones de las obras, un poco antes de llegar a la Vía Diagonal.

Se aplaza la huelga del gas y electricidad

BARCELONA, 4.—La Asamblea celebrada por los afiliados a la C. N. T. del ramo de electricidad acordó mantener la declaración de huelga, pero reservándose el momento de llevarla a la práctica. Por tanto, se aplaza hasta que la Confederación crea que ha llegado el momento oportuno. Parece existe el propósito de mantener la expectación y estado de alarma durante algún tiempo y después ir a un período de tranquilidad para que cesen las precauciones y en ese momento declarar la huelga por sorpresa.

Huelga general en Palafrugell

BARCELONA, 4. — En Palafrugell continúan en huelga los dos mil obreros corchotaponeros. E lunes se declarará la huelga general por solidaridad con los corchotaponeros.

Los candidatos de la Lliga

BARCELONA, 4.—La Lliga ha confeccionado ya su candidatura. Por Barcelona lucharán los señores Cambó, Ventosa, Rahola, Gabarro, Ayats, Bastos, Reig y Rodríguez, Vendrell, Solá de Sojo, Pellicena, Puig de la Bellacasa, Nadal, Pons y Plá, Gallart y Poch, y Solá, de Casinera.

En la candidatura de la provincia figuran los señores Trías de Bes, Vidal y Guardiola, Mainé, don Felipe Beltrán y Güell, Almeda, Cararench, Marimón, Salvat, Travería, Tusquets, Casablanca y Estivill.

Lerroux ataca duramente a los socialistas

Y niega que se vaya a lanzar a la calle si triunfan las derechas

CARTAGENA, 4.—En el teatro-circo se ha celebrado un mitin radical en el que han intervenido varios candidatos. Cerró el acto don Alejandro Lerroux, que dirigió duros ataques a los socialistas. Niega haber dicho que si triunfasen las derechas en las elecciones se echaría a la calle. Lo que dije—añade—es que si los republicanos van a dejar triunfar a las derechas, el triunfo de éstas supone la revolución en la calle, cuya perspectiva le aterra.

Durante el discurso del señor Rizo hubo algunas interrupciones.

Los patronos de Gijón no aceptan la fórmula

GIJON, 4.—En el pleno del Sindicato de la Patronal, por unanimidad se acordó desechar la fórmula propuesta por el gobernador para resolver el "lock-out" que afecta al ramo de la construcción. El conflicto se ha agravado, por tanto, y se teme que, en vista de la persistencia del "lock-out" se extienda a los demás ramos.

Una huelga en Andorra

PERPIGNAN, 4.—Los obreros que trabajan en la construcción de una casa y de un hotel en Ordino (Andorra) se han declarado en huelga, reclamando aumento de salarios y la jornada de ocho horas.

Los contratistas no están decididos a aumentar los jornales más que en el caso de que los presupuestos de las obras sean aumentados en proporción.

GRAN CAFE ZAHARA
AMERICAN BAR MIAMI. Avenida de Pi y Margall, número 9. Gran éxito de la ORQUESTA RUSA DE BALALAIKAS. Hoy, domingo, aperitivo de doce a dos, y por la noche, a las once.

Residencia Católica
"KATIUSKA", 8 a 12 pesetas.
Santa Engracia, 5. — Teléfono 35228.

José María Pemán
EL DIVINO IMPACIENTE
agotada la edición de esta obra en una semana escasamente, se advierte a las personas que tienen encargados libros que les serán servidos inmediatamente al ponerse a la venta la segunda edición al mismo precio de **cinco pesetas ejemplar.**
PEDIDOS:
LIBRERIA SAN MARTIN
6, Puerta del Sol, 6. Madrid

FIGURAS DE ACTUALIDAD

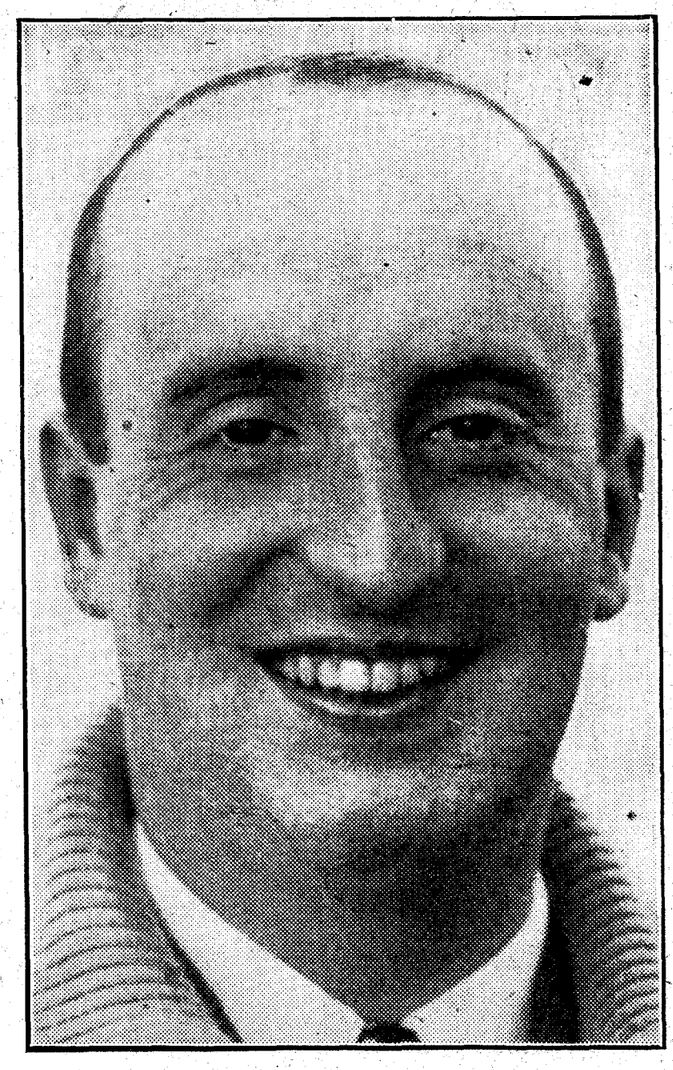

El aviador francés Miguel Detroyat, que ha ganado la Copa Michelin

Este "as", que recientemente tuvo un desafío de vuelo acrobático con un aviador alemán en el aerodromo de Villacoublay, ha hecho el recorrido Orly-Burdeos-Orly-Marsella-Orly-Clermont-Ferrand-Orly, es decir, 2.902 kilómetros en trece horas, a una media horaria de 222,537 kms.

Las candidaturas de derechas por Madrid

Capital

Don Antonio Royo Villanova, agrario.
Don José María Gil Robles, Acción Popular.
Don Antonio Goicoechea, Renovación Española.
Don Juan Ignacio Luca de Tena, director de "A B C", independiente.
Don Javier Jiménez de la Puente, conde de Santa Engracia, independiente.
Don Juan Pujol, director de "Informaciones", independiente.
Don José Calvo Sotelo, Renovación Española.
Don Mariano Matesanz, presidente del Círculo de la Unión Mercantil y de la Asociación de Agricultores de España.
Don Adolfo Rodríguez Jurado, vicepresidente del Comité de enlace de entidades agropecuarias.
Don Honorio Riesgo, industrial.
Don Rafael Marín Lázaro, Acción Popular.
Don José María Valiente, Acción Popular.
Don Luis Hernando de Larramendi, tradicionalista.

Provincia

Don Javier Martín Artajo, secretario de la Federación Agrícola Matritense.
Don Rafael Esparza García, de Acción Popular.
Don Luis Fernández Heredia, secretario de la Unión de Remolacheros de Castilla la Nueva.
Don Leopoldo Abente García de la Torre, de la Asociación General de Ganaderos.
Don José María Hueso, secretario de la Federación Patronal Agrícola de Madrid.

¡QUE BIEN duerme el que no tose, gracias a las
PASTILLAS CRESPO!

Un muerto en el mitin de Prieto en Málaga

En una colisión a la salida entre elementos contrarios y los guardias de Asalto. Al empezar a hablar se produjo un escándalo formidable, que obligó a suspender el acto

Prieto tuvo que ser escoltado hasta el hotel por la fuerza pública

MALAGA, 4.—En la Casa del Pueblo se celebró esta noche a las diez el mitin socialista suspendido anoche por enfermedad de Indalecio Prieto. En los alrededores de la Casa del Pueblo se adoptaron enormes precauciones. Fuerzas de Asalto y Policía tenían tomada materialmente la manzana, y a las puertas del local jóvenes socialistas impedían la entrada a todos aquellos que no acreditaban pertenecer al partido socialista. En primer término hablaron Ugarte, presidente de la Federación de Málaga; Bonilla, candidato por la provincia de Córdoba, y Angeles Castañer, de Granada. Los discursos de los citados oradores fueron escuchados con relativa tranquilidad. Al empezar a hablar Indalecio Prieto, la "radio" cesó de funcionar, dando lugar a un formidable escándalo, con manifestaciones encontradas. Hechas las averiguaciones pertinentes, se descubrió que unos individuos habían destruído el cuadro de la emisora y los cables telefónicos, averías que era imposible arreglar en el momento. Entretanto, el escándalo en el interior del local era enorme. Por fin, Prieto se logró hacer oír y dijo que optaba por la suspensión del acto, pues él deseaba que su discurso fuera escuchado por todo Málaga, ya que tenía que decir cosas sensacionales. Prometió volver a Málaga antes de que se termine el período electoral. Tras una corta deliberación de la Comisión organizadora, el acto fué suspendido, y comenzó el desfile del público.

En la calle, y a pesar de la estrecha vigilancia establecida, se congregaron numerosos individuos, que insultaron a los asistentes al mitin. Los guardias de Asalto dieron una carga para despejar los alrededores. Posteriormente, en el Puente de Tetuán, un grupo que daba mueras al socialismo y a los de Casas Viejas, chocó con los guardias de Asalto, haciendo algunos disparos. Los guardias contestaron adecuadamente y resultó gravemente herido Francisco Sánchez González, natural de Málaga, de veinticuatro años, jornalero. Trasladado inmediatamente al Hospital Noble, falleció a los pocos momentos. Con motivo de estos incidentes se practicaron ocho detenciones. Los nombres de los detenidos no han sido facilitados por la Policía. A la víctima se le encontró un carnet del partido libertario. Prieto, custodiado por los guardias de Asalto, salió de la Casa del Pueblo, y en automóvil, y cubierta la carrera por fuerzas de Policía y Seguridad, se trasladó al hotel donde se hospeda, hotel que está fuertemente vigilado. Se cree que Prieto saldrá de madrugada con dirección a Granada.

Tampoco dejan hablar a los federales

MALAGA, 4.—En el centro federal se celebraba esta noche un mitin, en el que intervino, entre otros oradores, Belén Zárraga. El escándalo que se produjo por las continuas interrupciones, recordando Casas Viejas, Arnedo, Castilblanco, etc., fué tal, que el delegado de la autoridad tuvo que suspender el acto. Los oradores salieron custodiados por la Policía.

Tampoco pueden hablar en Asturias

OVIEDO, 4.—En San Justo de Villaviciosa pretendieron dar un mitin los elementos socialistas y no lo pudieron conseguir por las constantes interrupciones de que fueron objeto por parte de los pocos asistentes que concurrieron.

En Pola, los radicales socialistas celebraron otro acto y fueron interrumpidos con alusiones al Tratado del Uruguay.

Gran escándalo en un pueblo de Badajoz

CABEZA DEL BUEY, 4.—Para esta noche estaba anunciado un mitin de carácter socialista. El acto empezó y a los pocos momentos se armó un griterío formidable, oyéndose a los obreros alusiones a Casas Viejas y Castilblanco. En vista del mal cariz que tomaba el escándalo la autoridad suspendió el acto y los oradores socialistas salieron protegidos por la Guardia civil.

Una aclaración

Recibimos una carta de don Angel Pedrero, en la que, con relación a una noticia publicada, en la que se decía que había dimitido el cargo de presidente del Jurado mixto de Navalmoral de la Mata, arrepentido de militar en el partido socialista, nos pide hagamos constar que lo que ha dimitido es el cargo de vocal de la Federación provincial de Sociedades Obreras de Cáceres, y que continúa militando en el socialismo.

El señor March se encuentra en Gibraltar

De la cárcel salió a las diez y cuarto de la noche del jueves. En su entrevista con los periodistas ha dicho que salió solo de la prisión. Cuando se dirigía al "auto" se encontró con el oficial desaparecido, quien le ayudó a caminar. El jefe de la prisión accedió a que se evadiera, "posponiendo sus deberes a su conciencia"

El Gobierno tiene el propósito de solicitar de Inglaterra la extradición

ALGECIRAS, 4. — Ayer llegó a Gibraltar don Juan March. En el Rock Hotel, donde se hospeda, ha sido visitado por muchas de sus amistades.

* * *

LONDRES, 4. — Comunican de Gibraltar a la Agencia Reuter, que el financiero español March, fugado de la prisión de Alcalá de Henares, ha llegado a Gibraltar.

El señor March habla a los periodistas

ALGECIRAS, 4.—El señor March, que se encuentra en Gibraltar, hospedado en el Rock Hotel, recibió a los periodistas. A la llegada de éstos hizo un gran esfuerzo para levantarse, debido a su casi imposibilidad material de estar de pie a causa del agudo reumatismo que padece.

Empezó diciendo que para nadie era un secreto que él se sometió voluntariamente a la acción de la justicia, puesto que hallándose en el extranjero, en cuanto tuvo noticias de que se pedía su suplicatorio, se apresuró a regresar a España, poniéndose a disposición de las Cortes. Añadió que cuando con él se cometió el atropello de encarcelarle, no obstante su inmunidad parlamentaria, se impuso serenamente ese martirio y esa vejación, creyendo que, al fin, se impondría la justicia.

"Durante diecisiete meses he soportado la prisión, aunque mi salud estaba sumamente quebrantada, como puede comprobar por distintas personas que discrepan políticamente de mí, como los señores Marañón, Sánchez Covisa y Cañizo.

Durante estos diecisiete meses no ha tenido tiempo la Comisión de Responsabilidades de sustanciar mi proceso, por la sencilla razón de que nunca ha encontrado mi figura de delito, y se ha dado el caso de que transcurrió cerca de un año sin que la Comisión realizase ni una sola diligencia. Para aparentar ese delito no se han detenido en recurrir a todo género de arbitrariedades, incluso a falsificar documentos públicos, en estimular acusaciones de verdadero chantagismo y declarar peritos a los testigos de cargo y premiar luego con Direcciones generales las informaciones judiciales contrarias a mi defensa hechas por funcionarios públicos. Además, gestionaron algunos ministros personalmente a la Sociedad Internacional de Tabacos de Marruecos la rescisión de su contrato, llegando a expresar, para conseguirlo, que el señor March moriría en la cárcel. Asimismo, se ha dado el caso de que un juez de la Comisión de Responsabilidades, perteneciente al partido socialista, no se recatara en declarar en público que sabía perfectamente que no se me podía probar ningún delito, pero que tenía que permanecer en la cárcel por el daño que había hecho al partido socialista.

Todo esto lo he soportado en silencio, confiando en que al fin se me haría justicia, pero inútilmente y a cada nueva incidencia he ido perdiendo la esperanza, que venía a acrecentar mi estado físico. Pero cuando vi que, a pesar de mi legítima elección para vocal del Tribunal de Garantías se procedía de forma censurable, nació en mi espíritu la idea de poner fin a tanto martirio, y cuando en la reunión del jueves último se acordó una dilación, decidí salir de la cárcel fuese como fuese.

Cómo realizó la fuga

Para esto no precisé de grandes esfuerzos. Requerí al ayudante de servicio de la Prisión, señor Arnáiz, y tuve la suerte de convencerle y conmoverle, y oír de él estas palabras: "Ante las iniquidades que con usted se cometen, yo pospongo mis deberes de funcionario a los que me dicta mi conciencia y mis sentimientos".

El señor Arnáiz me sacó de la prisión y me dirigí a un coche que me esperaba a 500 metros de la cárcel, teniendo la suerte de encontrarme a corta distancia de la Prisión con el empleado de ella señor Vargas, quien, viéndome que no podía casi andar a consecuencia de los padecimientos en mi larga reclusión, se prestó humanitariamente a acompañarme hasta el coche. A las diez y cuarto de la noche del jueves arrancó el automóvil, y sin ningún incidente llegué a Gibraltar a las diez de la mañana del viernes.

En resumen, con mi proceso, mis opresores tenían el propósito de tenerme en la cárcel con la esperanza de que en ella encontrara la muerte; expoliar mi patrimonio, confiscándome con cualquier pretexto mis bienes y al mismo tiempo procurar quedarse algunos de ellos con mis negocios.

Después, en tono humorístico dijo que también había pensado debían dejarse libre algunas celdas, a fin de que las ocupen los que tan claramente han contraído responsabilidad penal por este caso y otros que ya se irán conociendo y que han de causar enorme sensación en el país.

Informes oficiales

A primera hora de la tarde recibió a los periodistas el director general de Seguridad, al cual se le preguntó si tenía algunas noticias nuevas sobre el asunto March, y el señor Valdivia confirmó que el señor March se encuentra en Gibraltar. Añadió que cree había llegado allí anteayer por la mañana. Desde luego ignoraba qué medio de locomoción utilizó para el traslado. El sigue llevando a cabo las gestiones que le ha encomendado el Gobierno.

Los informadores le preguntaron si con motivo de estas gestiones había algún nuevo detenido, y contestó el señor Valdivia que éste era un trabajo que llevaba el jefe superior de Policía. En este preciso instante entró en el despacho del director general el jefe superior de Policía. Los periodistas se dirigieron a él, y el señor Vázquez dijo que, en efecto, ayer por la mañana se había practicado una nueva detención, pero cuyo nombre no podía dar, pues no podía tener complicidad en el asunto.

Luego el señor Valdivia manifestó que había encargado al jefe de Fronteras de Algeciras haga una amplia información acerca de cómo pudo traspasar la frontera el señor March.

Dice el ministro

El ministro de la Gobernación, al recibir a primera hora de la tarde a los periodistas, dijo que había sido confirmada oficialmente la noticia de que el señor March se encontraba en Gibraltar, plaza a la que llegó anteayer por la mañana; por consiguiente—dijo—, antes de que se hubiera podido enterar el Gobierno y las autoridades. De acompañantes sólo se sabe que fuera con él su administrador, en un coche de éste, en el que llegaron hasta Algeciras, y desde allí pasaron a Gibraltar. El Gobierno—continuó diciendo—se ha enterado con todo detalle de la llegada.

Esta mañana coincidimos en la Presidencia varios ministros, y aunque no tuvo carácter de Consejo, pues la reunión era debida a que el ministro de Trabajo nos había citado para darnos cuenta de las bases de trabajo para resolver la huelga de Uso y Vestido, cambiamos impresiones sobre el asunto March y acordamos que por el ministerio de Estado se inicien inmediatamente las negociaciones oportunas para pedir a Inglaterra la extradición del señor March.

Se pedirá la extradición

En el ministerio de Estado facilitaron la siguiente nota:

"Según noticias oficiales que se han recibido en este ministerio de Estado, don Juan March se encuentra en Gibraltar. El ministerio de Estado se propone incoar el oportuno expediente de extradición."

El expediente

A mediodía, al salir de conferenciar el director general de Prisiones con el ministro de Justicia y el subsecretario de dicho departamneto, los periodistas le pidieron nuevos detalles referentes a la evasión del señor March. El señor Estellés manifestó que hasta aquel momento no le había sido facilitado ningún nuevo pormenor y que en cuanto los hubiera les avisaría. Con motivo de la intervención judicial y por estar abierto el período electoral—continuó diciendo—, el expediente se desarrollará con cierta lentitud. Por cierto—añadió—, que "El Socialista" se mete conmigo diciendo que no estoy muy enterado de lo ocurrido con ocasión de la fuga del señor March, y dice que prefiere mejor el calificativo de cándido a cualquier otro.

La extradición del señor March

Por la mañana estuvieron en la Presidencia del Consejo los ministros de Trabajo, Comunicaciones, Hacienda, Justicia, Instrucción pública, Gobernación y Agricultura. Llegaron a horas diferentes.

El señor Palomo dijo a los periodistas que la presencia de los ministros tenía por motivo el que habían sido convocados por el de Trabajo, quien deseaba darles a conocer la fórmula que con respecto al conflicto de Uso y Vestido había acordado, y también por el señor Sánchez Albornoz, para tratar de la extradición del señor March, que se encontraba en Gibraltar.

El señor Sánchez Albornoz dijo que se había acordado pedir a Inglaterra la extradición del señor March, que se encontraba en Gibraltar.

Un periodista preguntó:

—¿Pero el caso del señor March es de los que se pueden conceder la extradición?

—El señor March—replicó el ministro—no estaba preso por ningún asunto político.

Dijo también que sobre este asunto daría una nota.

El ministro de Justicia no quiso hacer manifestaciones respecto a la evasión del señor March. Unicamente dijo que pensaba salir hoy para Murcia, Cartagena y Alicante en viaje de propaganda electoral.

Tiene que acordarse en Consejo

Al ser recibidos anoche los periodistas por el subsecretario de la Presidencia se le preguntó:

—¿Puede usted decirnos si el Gobierno ha formulado la petición de extradición contra el señor March?

—No lo sé, pero creo que no, porque eso tiene que ser objeto de acuerdo del Gobierno, y no se ha reunido el Consejo de ministros.

Respecto a este asunto dijo también que el señor March había solucionado todos los problemas menos el suyo propio, que, por el contrario, había empeorado, con la fuga, todo por no haber esperado unos días a que se le hiciera justicia.

Finalmente manifestó que el señor March, lo mismo que el señor Calvo Sotelo, no podían presentarse candidatos en las próximas elecciones, aunque naturalmente nadie podía evitar que la gente les votase.

Actuación del Juzgado

ALCALA DE HENARES, 4.—Esta mañana el Juzgado recibió declaración a los soldados que hacían servicio de centinela de 9 a 11 de la noche. Excepto el que estaba en la puerta principal, ninguno dijo nada de particular. El primero manifestó que durante su turno vió al guardián y que en ese intermedio se le acercó un chico vendiendo periódicos y también las señoritas que servían la cena al señor March.

También prestaron declaración ante el juez los oficiales de la Prisión que faltaban por hacerlo, los cuales no hicieron ninguna manifestación de interés.

Sobre las dos de la tarde el Juzgado practicó un detenido reconocimiento en la celda que ocupaba el señor March. Y a las cuatro prestaron declaración el policía de servicio, don José Berruga, y el inspector. Dicho policía debía permanecer en el establecimiento penitenciario durante las horas de visita, y salió de la Escuela de Reforma a las nueve de la noche. También prestó declaración la esposa del oficial señor Vargas, quien se mostraba contrariada por la ausencia de su esposo. Al comunicarle que el señor March había llegado a Gibraltar mostró satisfacción. También se recibió declaración a las señoritas de la Hostería que servían la comida al señor March.

El guardián de servicio en la cancela declaró que no sabía nada. También en el resto del edificio hay otros dos guardianes de otras puertas, para llegar hasta las cuales hay que atravesar dos patios que constantemente están vigilados por los centinelas, y esto hace suponer que el señor March salió por la puerta principal, pues de otra manera se hubiera expuesto al fuego de los centinelas.

Por informes particulares hemos sabido que durante la noche, el guardián de la prisión don Santiago Fernández, que estaba de servicio en la cancela, tenía las llaves de las puertas que daban al interior y al exterior, y el oficial las de las restantes puertas. Según las declaraciones que han prestado los compañeros del señor Arnáiz, era hombre de conducta muy recta.

También prestaron declaración los centinelas que tuvieron puesto de cinco a siete de la tarde y de una a tres de la madrugada. El soldado Martín Morales Gómez, que prestó servicio en el primer turno citado, manifestó que durante la tarde notó cierto movimiento raro desde la Hostería del Estudiante a la cárcel. El soldado Manuel Busto Patón, que prestaba servicio en el turno de la madrugada y fué el que dió el alto al automóvil, manifestó que en el interior del coche iban tres personas; el chófer hablaba extranjero, y un señor que iba en el interior le preguntó por la Hostería del Estudiante. La pregunta resultó extraña, puesto que de la dirección de donde procedía el coche, apenas si pueden transitar los automóviles. Se ha comprobado que el automóvil en cuestión lo ocupaban unos alemanes que desconocían la población.

También se ha comprobado que sobre las ocho de la noche el señor March mandó llamar al desaparecido señor Vargas, quien, como se ha dicho, hasta hace meses prestó servicios de vigilancia cerca del señor March y luego fué sustituído por el oficial señor Pintado. Este último oficial prestaba servicio de once a dos y de cuatro a nueve.

Mañana será de nuevo interrogado el señor Arnáiz. Interinamente se ha encargado de la Prisión don Miguel Navas.

Todavía no se sabe exactamente por dónde salió el señor March, si por la puerta principal o por una de las cuatro restantes que tiene la prisión. Se desconoce si la marcha de Alcalá de Henares fué en automóvil o en avión, pues ha circulado el rumor de que días atrás estuvo volando sobre la ciudad un avión alemán que ha permanecido durante algunos días en Barajas y el cual parece se le ofreció al señor March para que lo comprase.

RADIO PHILIPS
Nuevos modelos. Inmenso surtido. Venta plazos. Casa AHSA
Calle Prado, 28, y San Agustín, 2.

Acción Popular

Se siguen recibiendo donativos para propaganda electoral en las oficinas de la entidad, Alfonso XI, núm. 4, de diez y media a una y media y de cinco y media a nueve y media.

Las personas que lo deseen pueden ingresar también sus donativos en la cuenta abierta en la Caja Central del Banco de España o en cualquiera de sus sucursales de provincias a nombre de don José María Gil Robles, presidente de la C. E. D. A. y de Acción Popular.

Nuevas Bases de trabajo para el Comercio de Uso y Vestido

Se crea el carnet obligatorio para todos los dependientes. En los despidos se indemnizará a los que lleven más de dos años con un mes de sueldo y el cuarenta por ciento por cada año de servicios. Para poder trabajar horas extraordinarias se requiere autorización del Jurado mixto. Seis categorías de dependientes y dos de establecimientos

Los sueldos mínimos son casi los mismos que los señalados en las Bases de junio

La «Gaceta» de hoy publica la siguiente orden del Ministerio de Trabajo:

«En virtud del convenio celebrado ante este Ministerio en 12 de octubre último por los vocales patronos y obreros del Jurado mixto del Comercio al por mayor y al detall de artículos de Uso y Vestido de Madrid, para resolver las diferencias surgidas respecto a la aplicación de las Bases de Trabajo aprobadas en 7 de junio de este mismo año para los ramos comerciales sometidos a la jurisdicción del organismo anteriormente indicado:

Resultando que en las discusiones para la adopción de unas nuevas Bases de trabajo, a que las representaciones profesionales anteriormente mencionadas se comprometieron por aquel convenio, para que sustituyeran a las aprobadas en 7 de junio de 1933, no se ha logrado la unanimidad, manteniéndose discrepancias sobre varios extremos, respecto de los cuales una y otra representación han expuesto por escrito al Ministerio sus respectivos puntos de vista, a fin de que por el Ministerio se resuelva, según lo previsto en la cláusula segunda del referido convenio de 12 de octubre último,

Este Ministerio, en vista de las divergentes proposiciones expuestas, de los fundamentos de las mismas, y teniendo en cuenta razonamientos que determinaron coincidencias o posiciones más aproximadas entre una y otra representación en las deliberaciones que, con anterioridad al convenio de 12 de octubre se habían seguido en el seno del Jurado mixto de Comercio de Uso y Vestido de Madrid, ha resuelto:

Primero. Las Bases de Trabajo aprobadas por este Ministerio en 7 de junio de 1933, para el Comercio al por mayor y al detall de Uso y Vestido de Madrid, quedan modificadas por las que se contienen en el texto adjunto, que regirán a partir de primero de noviembre actual.

Segundo. El procedimiento por el cual se harán efectivas las diferencias de sueldo a que se refiere la cláusula primera del convenio de 12 de octubre último y que había de determinarse según lo previsto en la cláusula tercera del mismo convenio, será el que se determina en la base adicional del mismo texto adjunto, indicado en la disposición anterior.

Bases del trabajo del comercio de uso y vestido de Madrid y su provincia

1.ª Las presentes Bases serán de aplicación en todos los establecimientos mercantiles e industriales de los gremios de Uso y Vestido de Madrid y su provincia, dedicados a la venta al público en general al por mayor y detall, bien sean de propiedad individual o de entidades colectivas.

Dentro de cada establecimiento serán aplicadas a todo el personal que efectúe directa o indirectamente operaciones mercantiles. Se exceptúan los empleados directivos, técnicos y obreros. Comprenden, por tanto, los dependientes vendedores de comercio en sus distintas categorías, los mozos cobradores y demás similares de ambos sexos.

Los dependientes de escritorio de establecimientos mercantiles, mientras esté vigente la orden del ministerio de Trabajo de 9 de marzo de 1933, que los somete a la jurisdicción de Jurados mixtos de Despachos y Oficinas, se hallarán regulados por los preceptos contenidos en los apartados segundo y tercero de dicha disposición.

Los obreros electricistas, carpinteros, ebanistas, pintores y dibujantes, adscritos de modo fijo y exclusivo a una casa comercial durante más de un año ininterrumpido, que tengan como horario el mercantil y se hayan ajustado al pacto vigente en 31 de diciembre de 1932, se les considerará con derecho a los beneficios que las presentes Bases reconocen a los demás trabajadores a que se refieren.

2.ª El Jurado mixto creará y sostendrá debidamente los organismos y servicios necesarios para la adecuada organización profesional de los empleados y dependientes del Comercio de Uso y Vestido, y en particular entre ellos el Censo profesional, el carnet profesional y la Oficina de colocación.

El censo profesional

3.ª Para la confección del censo profesional los patronos vendrán obligados a remitir al Jurado mixto, en el plazo fijado por éste, una hoja declaratoria facilitada por dicho Jurado, en la que consten los datos y características principales de la sociedad, así como una relación de los empleados que trabajen en su establecimiento y los demás datos que respecto a los mismos se requieran.

Teniendo en cuenta las citadas relaciones, el Jurado mixto enviará a los patronos las hojas declaratorias individuales correspondientes a cada empleado, que, una vez debidamente llenadas, por éstos, se devolverán conjuntamente al Jurado mixto.

Los patronos tendrán también la obligación de dar a conocer al Jurado mixto las variaciones que tengan lugar en el personal de su establecimiento, por ascensos o por ingreso o separación de empleados.

La falta de cumplimiento por parte de los patronos de las instrucciones del Jurado mixto relativas a la formación del censo profesional serán sancionadas en la forma que dicho organismo determine, y en el caso de resistencia manifiesta a su cumplimiento, se considerará el hecho como infracción de las Bases de trabajo.

Los obreros parados pertenecientes al Comercio de Uso y Vestido que deseen inscribirse en el censo profesional solicitarán del Jurado mixto la correspondiente hoja declaratoria, y al devolverla cumplimentada, la acompañarán de los comprobantes de su derecho a figurar en el censo. En caso de duda, el Jurado podrá hacer las comprobaciones que estime necesarias, correspondiéndole en último término decidir si procede o no la inclusión del solicitante.

Se crea el Comité obligatorio

4.ª El Jurado mixto librará a los inscritos en el Censo un carnet profesional. Este documento será obligatorio y gratuito, y en él se expresarán las circunstancias personales del interesado y su historial mercantil: clase y categoría de su profesión comercial, conocimientos especiales que posea, gremio en que trabaja, salario, tiempo de profesión, patrono a quien presta servicios, etc., y si está parado, desde cuándo y cuáles fueron los establecimientos en que estuvo empleado.

El Jurado mixto determinará las condiciones de entrega y retirada del carnet, así como su modelo, uso y aplicación.

5.ª El Jurado mixto organizará en relación con los servicios del censo profesional una Bolsa de Trabajo como órgano auxiliar de las Oficinas de Colocación, si existen. En dicha Bolsa se tendrán los nombres y datos de todos los inscritos en el censo profesional que se encuentren sin ocupación, así como de los establecimientos en que haya plazas vacantes a ocupar, y a base de estos datos realizará las gestiones necesarias para facilitar la colocación de los dependientes parados.

6.ª Los contratos de trabajo tendrán como duración mínima quince días, al término de los cuales podrán darlos por rescindidos cualquiera de las dos partes sin derecho a indemnización alguna. Pasado dicho plazo, el contrato se considerará celebrado por tiempo indefinido.

Los despidos

7.ª Siempre que no se esté en los casos del artículo 89 de la Ley de 21 de noviembre de 1931 y 300 del Código de Comercio, los despidos habrán de hacerse, cualquiera que sea la especialidad del asalariado, cumpliendo estrictamente lo dispuesto en el artículo 302 del Código de Comercio para los dependientes y mancebos, y además se indemnizará al despedido que lleve en la casa menos de un año con el sueldo totalizado (sueldo fijo y emolumentos) de media mensualidad, y con el de un mes al que lleve más de un año y menos de dos. A partir de dos años se aumentará la indemnización por cada año con el 40 por 100 del sueldo mensual.

Si el empleado lleva además de los años de servicio una fracción que pase de los seis meses, le corresponderá la indemnización inmediata superior.

Estas indemnizaciones se aumentarán en un 5 por 100 por cada hijo menor de catorce años que esté a cargo del despedido.

La indemnización se reintegrará por el tiempo que reste si el empleado fuera readmitido antes del término del plazo de la indemnización.

8.ª En caso de aviso para la cesación de servicios, con un mes de anticipación, el patrono concederá al empleado dos horas diarias, dentro de las de jornada, para buscar nueva colocación, sin descuento de salario de ninguna clase.

9.ª Las casas comerciales abonarán el sueldo íntegro de un mes al personal comprendido en estas Bases en los casos de enfermedad, quedando exceptuados del disfrute de este beneficio cuando la enfermedad haya sido motivada por agresiones en riña, siempre que ésta no se produzca en el cumplimiento del cargo o como consecuencia de él.

Cuando por conveniencia del patrono desee reservar la plaza al enfermo, y entretanto precisa cubrirla por otro asalariado de igual categoría, al reingresar aquél al trabajo el patrono quedará facultado para despedir al sustituto, sin abonarle indemnización alguna, cualquiera que sea el tiempo en que haya estado empleado.

Independientemente de la obligación expresada los patronos cumplirán estrictamente las que les impone la legislación vigente en relación al seguro de accidentes de trabajo.

Tres fiestas completas y otras tres de tardes

10. Durante los meses de octubre, noviembre, diciembre, enero, febrero, marzo y abril las horas de apertura de los establecimientos serán las de nueve y media y quince y media, y las de cierre las de trece y media y diecinueve y media. En los meses de mayo, junio, julio, agosto y septiembre se abrirán a las nueve y dieciséis y media, y se cerrarán a las trece y media y veinte.

Se considerarán fiestas los días 14 de abril, 1.º de mayo y 12 de octubre, y las tardes del 1 y 6 de enero y 25 de diciembre. En concepto de compensación el día 5 de enero los comercios estarán abiertos hasta las doce de la noche.

11. Se concederán anualmente a los empleados permisos individuales en concepto de vacaciones y con percepción del sueldo íntegro durante quince días. Será facultad del jefe del establecimiento la determinación, de acuerdo con la dependencia, de la fecha de estos permisos, los cuales tendrán lugar con preferencia durante los meses de verano, salvo causa justificada. En caso de discrepancia en estos puntos, la apreciación de la amplitud del período en que se concedan los permisos y de la justificación de las causas de excepción corresponderá al Jurado mixto.

12. No se podrán trabajar horas extraordinarias sin la previa autorización del Jurado mixto. Estas horas se trabajarán con estricta sujeción a las disposiciones vigentes y se pagarán con el aumento que la ley determina. Los recibos del pago de las horas extraordinarias habrán de ser registrados y sellados en el Jurado mixto, el cual prestará especial atención en verificar el cumplimiento de los preceptos de esta base y en sancionar, en su caso, las infracciones cometidas.

13. No podrán desempeñar los servicios de mozos y similares las personas menores de veinte años.

El peso de los géneros repartidos a hombros por los mozos no podrá exceder de treinta kilogramos.

En el plazo de un año, a partir de la promulgación de las presentes bases, quedará prohibido utilizar los mozos para el transporte por medio de los llamados carritos de mano.

Cuando algún patrono tenga que despedir a un mozo o similar, habrá de prescindir del más moderno ingresado en la casa.

Seis categorías de dependientes

14. El personal a que estas Bases afecta quedará clasificado en la forma que a continuación se indica.

Las categorías de dependientes se establecen tomando como norma la condición de los asalariados que en 1.º de noviembre de 1933 tuvieren las edades siguientes: catorce y quince años, aprendiz; diez y seis y diez y siete años, aprendiz de primera; diez y ocho y diez y nueve años, ayudante; veinte y veintiún años, ayudante de primera; veintidós, veintitrés y veinticuatro años, dependiente de entrada; veinticinco y veintiséis años, dependiente; los que cobraban en 1.º de junio de 1933 más de 330 pesetas, dependientes de primera; los que en dicha fecha cobraban el 20 por 100 de aumento sobre sus sueldos, jefes de sección.

Las plantillas de todos los establecimientos se considerarán inalterables y sujetas a la forma en que estuviesen compuestas el día 1.º de noviembre de 1933, en cuanto al número de empleados y su distribución por categorías.

15. Cuando se produzca una vacante, el patrono podrá cubrirla, en primer término, con los empleados de su propia casa, de categoría inmediatamente inferior, ascendiendo automáticamente aquellos a quienes corresponda en virtud del Escalafón. Si hubiese varios de cualquiera de las categorías, ascenderá el que designe el patrono. La vacante podrá quedar desierta en el caso de que se demuestre documentalmente la disminución progresiva del volumen del negocio.

Si el patrono decide cubrir la vacante por persona que no esté prestando servicio en la casa, tendrá que ajustarse a las categorías acreditadas por el carnet profesional del solicitante, si bien podrá colocar en la plaza a cubrir, obreros que pertenezcan a la categoría inmediatamente superior con la categoría y retribución de la vacante.

En este caso el patrono vendrá obligado a comunicar inmediatamente la colocación del nuevo empleado al Jurado mixto, el cual anulará el contrato cuando se trate de un obrero que estuviese prestando servicio más de tres años en la categoría acreditada en su carnet. La anulación producirá el efecto de obligar al patrono a despedir al dependiente con la indemnización que corresponda, o mantenerlo colocado en la categoría acreditada por su carnet, con derecho, por parte del patrono, a elegir entre uno de ambos términos. Si el patrono deja transcurrir tres días sin comunicar al Jurado mixto la colocación del nuevo obrero en la categoría inmediatamente inferior, según se prescribe en esta cláusula, incurrirá en la multa de 50 pesetas, que pasará al fondo de subsidio para el paro.

En las plazas de nueva creación por aumento de plantilla deberá el patrono ajustarse necesariamente, bien a los ascensos de los empleados de su casa regulados en el primer párrafo de esta Base, o bien a la colocación de otros dependientes, con sujeción estricta en este caso, a la categoría resultante de su carnet profesional.

Dos categorías de establecimientos

16. Con referencia a los tipos de retribuciones mínimas del personal, los establecimientos se clasificarán en dos categorías, según el montante de su cifra anual de ventas. Serán de primera categoría los establecimientos cuya cifra anual de ventas sea superior a 125.000 pesetas, y de segunda categoría aquellos en que sea igual o inferior a esta cifra.

El Jurado mixto estará facultado, en caso de duda, para hacer las averiguaciones necesarias con el solo objeto de comprobar si el establecimiento está debidamente clasificado en la categoría que le corresponde.

17. El personal comprendido en las presentes Bases y empleado en la ciudad de Madrid, tendrá las retribuciones mínimas siguientes:

Los sueldos de los dependientes

CATEGORIAS ESTABLECIDAS — Para el asalariado que en 1 de noviembre de 1933 tenga las edades siguientes	PERSONAL MASCULINO — En establecimientos de 1.ª categoría — Pesetas	PERSONAL MASCULINO — En establecimientos de 2.ª categoría — Pesetas	Personal femenino — En establecimientos de ambas categorías — Pesetas
Aprendices de catorce a quince años	80	70	70
Aprendices de primera de diez y seis y diez y siete años	140	125	100
Ayudantes de diez y ocho y diez y nueve años	220	180	140
Ayudantes de primera, de veinte y veintiún años	285	240	175
Dependientes de entrada, de veintidós, veintitrés y veinticuatro años	330	280	200
Dependientes de veinticinco, veintiséis y más años	360	310	230
Dependientes de primera. Los que sin ser jefes de Sección cobraban en 1 de junio de 1933 un sueldo superior a 330 pesetas	390	340	260

Los jefes de sección, cortadores especializados y preparadores de labor percibirán un aumento de 20 por 100 sobre los sueldos que les correspondan. Los cortadores auxiliares entrarán en la escala general de categorías.

Los conserjes y cobradores percibirán un sueldo mínimo de 300 pesetas mensuales. Se considerarán como cobradores, a los efectos de la retribución señalada, los dedicados como única ocupación a cobrar fuera del establecimiento y por cuenta de una sola casa.

Los ordenanzas y ascensoristas percibirán el sueldo mínimo de 150 pesetas.

Los mozos y similares tendrán un salario mínimo mensual de 260 pesetas. Cuando tengan a su cargo un servicio especial, como el de encargados de almacén o el de preparar los géneros, percibirán un aumento de 20 por 100 sobre dicho salario.

El personal femenino de limpieza y el ocupado en trabajos auxiliares tendrá una retribución mínima de 150 pesetas mensuales si trabaja la jornada de ocho horas, y la de 75 pesetas si trabaja jornada de cuatro horas o menos.

Los dependientes que tengan por función exclusiva el manejo de moneda percibirán 15 pesetas mensuales por el quebranto que puedan experimentar.

El pago del impuesto de Utilidades se regirá por las normas establecidas en el pacto convenido en el Jurado mixto y que ha venido rigiendo hasta ahora.

En las demás poblaciones de la provincia de Madrid mayores de 4.000 habitantes las remuneraciones mínimas fijadas se reducirán en un 10 por 100, y en un 20 por 100 en aquellas que no lleguen a esta cifra demográfica.

18. Los dependientes o empleados comprendidos en las presentes Bases que en la fecha de entrar en vigor disfruten por cualquier concepto sueldos superiores a los tipos mínimos fijados seguirán percibiéndolos hasta que les corresponda percibir otros más elevados.

Fondo de subsidio al paro a cargo de los patronos

19. Se constituye un fondo de subsidio a los obreros mercantiles parados. Este fondo se nutrirá mediante el importe del 1 por 100 del sueldo de la dependencia de cada casa mercantil, que abonará el patrono y entregará al Jurado mixto con una relación detallada.

En caso de que la cantidad resultante no fuere suficiente para las atenciones necesarias, podrá aplicarse hasta otro 1 por 100 como máximo, pero éste será abonado por cuenta de los trabajadores, debiendo descontarlo el patrono de los sueldos para entregarlo también al Jurado mixto.

Las cantidades recaudadas deberán depositarse en el Instituto Nacional de Previsión o en el Banco de España y en forma que sean fácilmente utilizables para los fines a que se destinan.

El objeto de este fondo será el de atender a las necesidades más apremiantes de los trabajadors afectados por estas Bases que pierdan sus colocaciones y se hallen parados por causas normales, mediante subsidios periódicos, fijos y proporcionados a sus remuneraciones.

También se nutrirá el fondo por las aportaciones voluntarias que realicen las casas patronales o cualquier otra entidad, y por el importe de las sanciones u otros ingresos que pueden reglamentariamente destinarse a este objeto.

El Jurado mixto constituirá una Ponencia integrada por representaciones patronales y obreras, encargada de la recaudación, administración y distribución del fondo y los subsidios para el paro forzoso, y a cuyo efecto formulará la debida reglamentación.

El servicio de subsidios al paro estará en relación, para la mayor efectividad de su obra, con los servicios del censo profesional y oficina de colocación. En ningún caso podrá destinarse a gastos de administración del subsidio y servicios anexos más del 2 por 100 de las cantidades recaudadas.

20. A partir del 1 de abril de 1934 quedará prohibido totalmente el régimen de internado.

21. Las presentes Bases de trabajo entrarán en vigor el día 1 del actual mes de noviembre y regirán durante dos años.

Cómo se cobrarán las diferencias de sueldos

Base adicional

Habiendo estado en vigencia las anteriores Bases de trabajo durante un período de cinco meses, los patronos cuyos empleados estén comprendidos en las mismas quedan obligados a pagar a cada uno de ellos las diferencias entre los sueldos que les correspondían percibir de conformidad con las retribuciones fijadas en dichas Bases y las que en realidad han percibido durante este período. La determinación y el pago de dichas diferencias se hará de acuerdo con las siguientes reglas:

a) La cantidad que deberá percibir cada dependiente o empleado comprendido en las Bases de trabajo de 7 de junio de 1933, será igual a la diferencia que resulte entre la retribución mensual que le correspondía, de acuerdo con las citadas Bases, y la que realmente ha percibido, multiplicándola por cinco, que es el número de meses que han estado en vigencia.

b) Para el abono de estas diferencias, los patronos presentarán al Jurado mixto del Comercio de Uso y Vestido, en el plazo de quince días, a partir de la publicación de las presentes Bases, una relación de los empleados de su establecimiento a los cuales se tengan que pagar las diferencias y el montante de las mismas para cada uno de ellos, al efecto de su constancia y verificación.

c) El pago de las diferencias calculadas y declaradas en la forma antedicha, se efectuará en dos plazos de igual importe. La primera mitad habrá de hacerse efectiva en el mismo término de quince días dado para la presentación de las declaraciones, y la segunda mitad, al cabo de un mes de pagada la primera.

d) Los patronos pagarán a sus empleados dicha cantidades por medio de recibos separados, extendidos con independencia de toda otra retribución. Estos recibos, una vez firmados por los interesados, tendrán que llevarse al Jurado mixto, para que sean debidamente sellados, y no se considerará perfeccionado el pago si el recibo correspondiente no lleva el sello del Jurado mixto.

e) Los empleados que no estuvieran conformes con las cantidades percibidas en concepto de diferencias de sueldos, lo indicarán así al Jurado mixto en un plazo de diez días, exponiendo el motivo de la disconformidad. El Jurado designará de su seno una o varias Comisiones formadas por un vocal patrono y un vocal obrero, presididos por el presidente o uno de los vicepresidentes, las cuales tendrán por misión resolver con urgencia sobre las reclamaciones presentadas.

f) Estas Comisiones podrán recabar de los interesados los datos que estimen oportunos para el mayor esclarecimiento de la cuestión. En caso de que decidan por unanimidad, el acuerdo será firme, y si hay disparidad de criterio, pasará el asunto para su resolución al Jurado mixto. Cuando varios empleados de una misma casa tengan que elevar reclamaciones iguales, para reducir el número de expedientes lo harán conjuntamente en una misma instancia.

g) El Jurado mixto podrá comprobar las declaraciones de los patronos referentes a los empleados a los que afectan las diferencias de sueldos, con las declaraciones que obligatoriamente vendrán obligados a presentar dichos patronos para la confección del censo profesional, pudiendo además, en caso de duda, recabar las aclaraciones que estime necesarias.

h) El incumplimiento del pago de las diferencias por parte de los patronos, o la resistencia a los trámites establecidos para efectuarlo, se considerará como incumplimiento de Bases de trabajo, imponiéndose por el Jurado mixto la sanción que corresponda. Independientemente de estas sanciones, el derecho de percibir las diferencias no prescribirá al terminar los plazos señalados para su cobro, pudiendo los empleados que no las hubiesen percibido, reclamarlas aunque hayan transcurrido dichos plazos.

Madrid, 4 de noviembre de 1933.

EL CESE DE LA SUBVENCION A LAS HERMANAS DE LA CARIDAD

CACERES, 4.—En la sesión municipal se acordó hacer constar en acta el sentimiento de la Corporación por haber tenido que retirar la subvención a las Hermanas de la Caridad y San José, por disponerlo así el artículo 10 de la ley de Congregaciones. La votación fué aprobada por unanimidad. Votaron a favor incluso los socialistas.

Combata la anemia
como yo la combatí diez años atrás con el Jarabe Salud, tónico regenerador que me libró de angustiosas molestias y de una vejez prematura. Estaba entonces agotado, sin anhelos y consumido por la neurastenia.
Todo hombre agotado por excesos o por el trabajo, debe reponer fuerzas, y de todos los reconstituyentes el más rápido y vigoroso es el Jarabe de
HIPOFOSFITOS SALUD
¡ESTREÑIDOS! ¡BILIOSOS! TOMAD LAXANTE SALUD Pídase en Farmacias.
Aprobado por la Academia de Medicina.
Se puede tomar en todas las estaciones del año.
No se vende a granel.

ALMORRANAS -- VARICES -- ULCERAS
CLINICA DOCTOR ILLANES. Tratamiento científico garantizado, sin operación. No se cobra hasta estar curado. Hortaleza, 15. Teléfono 15970. De 11 a 1 y 4 a 7.

Casco Ondulador Radioactivo

Veinticinco mil vendidos en un mes
A los diez minutos de ponerse el casco, su cabello quedará repleto de ondas permanentes, flexibles y espléndidas. Con el formaondas que incluímos puede formarse toda clase de fantasías. Completamente inofensivo y de duración ilimitada. Exito asegurado. Equipo completo, como propaganda, durante ocho días, pesetas 9,50. Indíquese si es para raya al lado (derecho o izquierdo) o para el medio. Tenemos también cascos onduladores para caballeros a 9,50. Giros a ANISLE. Angeles, 1, Barcelona.

si usted supiera
que en el Instituto Médico Oculista COTTET, sin aumento sobre el precio de las gafas, su vista será examinada y sometida minuciosamente a once pruebas distintas por un médico oculista especializado y en la mejor instalación de España, reconocería su superioridad y se daría cuenta de por qué está considerado en España entera como el perfeccionamiento más alto de la ciencia óptica.
Alor

Cottet
PRINCIPE, 15 — MADRID

UN RECEPTOR DE
RADIO PARA TODOS
LE ASEGURARÁ UNA PERFECTA EMISION
EXPOSICIONES EN
UNION RADIO PI Y MARGALL, 10 TELEFONO 12930
Y
REKORD PI Y MARGALL, 22 TELEFONO 18888

Fumad cigarrillos refrescantes
M E R Z

LA LEONESA
TELEFONO 32431
Carbones Oxiflamados
(30 por 100 de economía)
SIN AUMENTO DE PRECIO

Motores Siemens
Los más conocidos

SOLARES
La mejor agua medicinal y de mesa

NOTARIAS
Preparación exclusiva. Muy limitado número de alumnos. Lista, 24.

RELOJERIA
GASCA
TETUAN, 24
Ved surtido y precios

CAMPOS, médico-ortopédico. MADRID
HERNIAS
Aplico bragueros científicamente y toda clase aparatos ortopédicos. Augusto Figueroa, 8. Teléfono 42331.

Las garantías para emitir el sufragio

Aún no está ultimada la orden ministerial aprobada por el Consejo. Los radicales hacen pública la candidatura que presentan por Madrid. Los republicanos de izquierda presentarán otra candidatura. Una nota del M. de Estado sobre el desbloqueo de divisas

El Gobierno acuerda prohibir la propaganda electoral en avión

En la entrevista de los informadores con el ministro de la Gobernación, se le preguntó al señor Rico Avello cuándo facilitaría el decreto aprobado en el Consejo con las disposiciones para la libre emisión del voto. El ministro contestó que no se trataba de un decreto, sino de una orden ministerial que abarcaba diversos extremos con objeto de alejar toda posibilidad de coacción o violencia que pueda impedir la libre emisión del sufragio.

También agregó se adoptan medidas para identificar la personalidad de los electores, cuyo número se ha duplicado por la concesión del voto a la mujer y a los jóvenes, ya que las medidas encaminadas a este objeto se hacen muy necesarias.

La orden ministerial — continuó—no está aún terminada. Se trata de un esbozo que en sus líneas generales fué aprobado por el Consejo. Quizás el lunes o el martes lo tenga perfectamente delineado y se lo podré facilitar. También he de dirigir circulares a los gobernadores, dándoles instrucciones con arreglo a las leyes vigentes. Aunque todo depende del ministerio de la Gobernación, dada la composición del actual Gobierno, y mi absoluta neutralidad en el asunto, he querido, antes de adoptar ninguna resolución, consultar con mis compañeros de Gobierno.

Se prohibe la propaganda en avión

A las nueve y media de la noche recibió a los periodistas el subsecretario de la Presidencia, quien dijo que lo hacía por encargo del presidente, que estaba ocupado en aquel momento. Entregó a los periodistas la candidatura radical por Madrid, diciendo que era la definitiva y que, por tanto, no sufriría ninguna modificación. Todos los que figuran en ella han dado su consentimiento.

Después dijo el señor Torres Campañá que se había aprobado una disposición prohibiendo la propaganda electoral en avión.

Dió cuenta de que el jefe del Gobierno había conferenciado por la tarde con el Presidente de la República, a quien se le había hecho una despedida entusiasta en Ceuta. El señor Alcalá Zamora llegará hoy a Madrid a las ocho de la mañana.

Un periodista le preguntó si se iban a tomar medidas contra los votantes falsos, y el subsecretario contestó que no lo sabía, pero que creía que esa medida estará incluída entre las que actualmente está estudiando el ministro de la Gobernación para garantizar la libre emisión del voto.

La candidatura radical

Don Alejandro Lerroux García, don Joaquín Pi Arsuaga, don Miguel Maura Gamazo, don Antonio Lara Zárate, don Alfredo Zavala Lafora, don Julián Martínez Reus, don Carlos Blanco, don José Verdes Montenegro, don Miguel Unamuno Jugo, don Carlos Malagarriga Mannet, don Francisco Romero Otazo, don Gabriel Montero Labrendero y don Pedro Cardona y Prieto.

Otras candidaturas por Madrid

Los señores Marañón y Ortega Gasset renunciaron, como es sabido, a formar parte de la candidatura radical, porque quieren seguir apartados de la política.

Los señores Salgado y Mahou han desistido igualmente, en vista de que figuran ya en la candidatura de derechas los representantes de las clases mercantiles e industriales.

El señor Sánchez Román, aunque había aceptado en principio, se negó últimamente por entender que se debía de formar una candidatura de concentración republicana, dando entrada a elementos de la izquierda. Según parece, el señor Sánchez Román tiene el propósito de presentarse él solo por Madrid.

Además de esta candidatura, se va a formar otra con elementos republicanos de la izquierda, especialmente de A. Republicana y radicales-socialistas independientes. Se ha dicho que en ella entrarían los señores Azaña y Marcelino Domingo.

Además habrá una candidatura de los federales por las minorías, y otra comunista por las mayorías.

El desbloqueo de divisas

Nota facilitada en el ministerio de Estado:

"Como consecuencia del desbloqueo de divisas argentinas decretado por el Gobierno español, se ha conseguido poner fin a la situación existente a este respecto entre España y aquella República.

Correspondiendo a esta actitud de España, que ha causado excelente impresión en los medios financieros argentinos, el Gobierno de Buenos Aires ha desbloqueado por su parte las divisas españolas, que se encontraban congeladas en aquel país, en una forma equivalente a la adoptada por España para solucionar este conflicto."

El conflicto de uso y vestido

El presidente del Consejo, al recibir al mediodía a los periodistas, confirmó que la reunión celebrada por la mañana por los ministros había tenido por objeto conocer la resolución adoptada por el ministro de Trabajo en relación con el conflicto del Uso y Vestido. Tengo entendido—agregó el señor Martínez Barrios—que esta fórmula está aceptada por ambas partes y puede considerarse como terminado el conflicto.

Refiriéndose a la fuga del señor March, manifestó que se había autorizado al ministro de Estado para que iniciara gestiones cerca del Gobierno inglés para conseguir la extradición del evadido.

Lo de la construcción

También se le preguntó al presidente del Consejo si el ministro de la Gobernación había hecho algunas manifestaciones con respecto al orden público. El señor Martínez Barrios contestó que el ministro de la Gobernación había dado cuenta al Gobierno del estado satisfactorio en que se encuentra el orden público. Sobre la huelga de la construcción los obreros de la U. G. T. habían sometido al ministro de la Gobernación sus pretensiones, las cuales había encontrado razonables el señor Rico Avello, y, por lo tanto, el Gobierno. Ahora estamos viendo la manera—continuó el señor Martínez Barrios—de convencer a los elementos de la C. N. T.

El presidente terminó diciendo que casi todos los ministros saldrían por la tarde de Madrid, y que él se quedaba para recibir el domingo al Presidente de la República.

Conferencia de ministros

El presidente del Consejo conferenció por la tarde con los ministros de Hacienda y Gobernación. Este abandonó el despacho presidencial a las nueve de la noche, y dijo a los periodistas que había dado cuenta al presidente de la situación del orden público en España.

—No hay otra cosa—dijo—sino que, al parecer, esta noche, a las doce, se declarará la huelga de la electricidad en Barcelona, aunque otras versiones que tengo indican que sufrirá un aplazamiento. La huelga la promueven unos 500 obreros pertenecientes a la F. A. I. Son los que pudiéramos llamar disidentes, porque enfrente hay un núcleo de cinco a seis mil obreros de la C. N. T. que no van a la huelga. A pesar de todo, se han tomado toda clase de precauciones y los servicios están asegurados.

Respecto a la evasión del señor March dijo que no tenía nuevas noticias. No sabía sino que se había fugado a las diez y cuarto de la noche y que se encontraba en Gibraltar. Le acompaña—agregó—un compañero de ustedes, que fué quien compró unas ampollas de aceite alcanforado en una farmacia de la Puerta del Sol la misma noche de la evasión, cosa que está comprobada. Siguen las averiguaciones y esta noche les podré dar a ustedes detalles.

Poco después salió el ministro de Hacienda, quien, sin detenerse a hablar con los periodistas, abandonó la Presidencia, al parecer con aire malhumorado.

Informes de Gobernación

Un periodista preguntó ayer mañana al ministro de la Gobernación acerca del orden público, y contestó que era satisfactorio en todas partes. No obstante, he podido apreciar, leyendo la sección de sucesos de Madrid, que han aumentado considerablemente los robos. Esto lo considero una consecuencia de la imperfecta aplicación de la ley de Vagos, que no puede aplicarse en toda su extensión por carecer de locales para recluir a vagos y maleantes. En el Consejo próximo el ministro de Justicia hará una propuesta para la habilitación de locales, pues se trata de un tipo de sujeto que necesita un régimen especial y no puede tenérsele en la cárcel con otros reclusos. Desde luego estoy dispuesto en Madrid a que se habiliten cuanto antes locales con dicho fin.

En Cádiz se ha solucionado la huelga de arrumbadores que había pendiente en Jerez. En Doña Mencía (Córdoba) se ha resuelto igualmente una huelga que existía desde hace tiempo, merced a la aceptación de las bases propuestas por el delegado de Trabajo; y el conflicto que hay en el Carpio va en vías de arreglo.

Respecto a la huelga del ramo de la construcción en Madrid, puedo adelantarles mis buenas impresiones, porque el problema ha entrado en vías de solución.

Telegramas de lujo

Por orden del Ministerio de Comunicaciones, pubilcada en la «Gaceta» de ayer se dispone que el servicio de telegramas de lujo quede temporalmente en suspenso y que se restablezca por la Dirección general de Telecomunicación cuando disponga ésta de la nueva modelación de impresos.

El ministro de Marina

FERROL, 4.—Procedente de Lugo llegó el ministro de Marina. A la entrada de la población fué saludado por las autoridades y los jefes y oficiales de la guarnición. Le rindió honores una compañía del regimiento de Infantería número 29. Frente a Capitanía General, que es donde se aloja, otra compañía de Infantería de Marina le rindió honores. Entre las diversas Comisiones que le visitaron figura una del personal de la Constructora Naval, que gestiona pasar a las plantillas del Estado. También le visitó una Comisión de ancianos retirados de los Arsenales, quienes reclamaron se les aumente la pensión que disfrutan que, en la actualidad, es de doce pesetas mensuales.

El ministro visitará mañana Ortiguoira, su pueblo natal, en donde será obsequiado con un banquete.

Las operaciones militares de Francia en Marruecos

El ministerio de Estado niega que España vaya a colaborar en ellas

En el ministerio de Estado facilitaron ayer mañana la siguiente nota:

"Una parte de la Prensa acoge, presentándola poco menos que una realidad, la noticia de que, con ocasión de la acción militar próxima a desarrollarse, según parece, en la zona francesa de Marruecos, el Gobierno español se propone participar en las operaciones de avance, prestando nuestro concurso y el apoyo de fuerzas de nuestro Ejército. La supuesta colaboración militar española se desarrollaría, según estas noticias, en determinadas zonas del Antiatlas y del Sahara español, límite con la zona francesa. Periódicos extremistas, tanto de la derecha como de la izquierda, acogen dichos rumores, comentándolos tendenciosamente en términos susceptibles de alarmar a la opinión pública.

Interesa al Gobierno hacer constar que los rumores en cuestión carecen en absoluto de fundamento. Es completamente inexacto que exista acuerdo alguno que obligue al Gobierno español a llevar a cabo la acción conjunta de que se trata, y pura fantasía cuanto pretende hacer creer a la opinión, alarmándola inútilmente: que se está preparando un programa de acción militar y de avance en Marruecos, que sólo existe en la imaginación de los que, acaso con fines políticos, han hecho circular las noticias de que se trata."

* * *

El ministro de la Gobernación, al recibir a los periodistas, trató del asunto relacionado con una posible colaboración del Gobierno español con el francés para ciertas operaciones militares en Marruecos. Dijo que en el ministerio de Estado darían una nota desmintiendo rotundamente la información que publica "Le Temps" y que reproduce EL DEBATE. Al Gobierno—dijo—le interesa mucho desmentir esto y decir al pueblo que no hay nada de eso, ni puede haberlo. Pero esto—agregó el señor Rico Avello— no es cosa mía, sino del ministerio de Estado, que dará una nota muy interesante sobre el particular.

* * *

Al salir ayer mañana de la Presidencia del Consejo el ministro de Estado, señor Sánchez Albornoz, dijo a los periodistas que en el cambio de impresiones que habían tenido los ministros, se habían ocupado también de la campaña alarmista que se está haciendo a propósito de una supuesta actividad en la zona del Protectorado español en Africa. Respecto de este particular —agregó el ministro—, el presidente del Consejo les facilitará a ustedes una nota.

La nota sobre Africa

La nota anunciada por el señor Sánchez Albornoz que el presidente del Consejo leyó a los periodistas es la siguiente:

«El Gobierno está resuelto a impedir la campaña alarmista que parece iniciarse, y que alude a nuestra política internacional, e intervendrá para que se impongan las sanciones que correspondan dentro de la ley a los iniciadores de dicha campaña."

SEÑORAS, SEÑORITAS
RESIDENTES. PEZ, 27.
Hermosa casa, confort, económica, gran honorabilidad.

Creí que era un indiano

Una semana escasa llevaba en la capital de la República el inspector de Policía y, como es natural, aun no se encontraba a gusto. Necesitaba ir conociendo gente y, sobre todo, intervenir en algunos sucesos para que sus superiores le apreciaran.

Había llegado hecho un brazo de mar. Llevaba un traje azul con rayas blancas, un chaleco gris de fantasía, un sombrero negro de grandes alas y unos zapatos, negros también, que daban a su figura, en unión de las gafas de concha que cabalgaban seguras sobre su nada despreciable nariz, aire de extranjero o, por lo menos, de persona que ha viajado mucho. Había estado de plantilla en una capital próxima a la frontera francesa y, sin proponérselo, se había hecho algo cosmopolita y un poco bilingüe.

Ayer salió de la Comisaría a media tarde y subió a un tranvía. Iba solo en la plataforma y cruzó unas palabras con el cobrador. A los pocos minutos la plataforma iba repleta de viajeros y el inspector no pudo cruzar ya ni los pies.

Pronto sospechó que un individuo alto y bien vestido que iba pegado frente a él debía de ser un carterista veterano. No tuvo que ver más que el modo que el individuo tenía de simular que leía un periódico, para comprender que el periódico era la "muleta" y esperó. Puso cara de ingenuo y segundos después notó que el falso lector le desabrochaba, con bastante pericia por cierto, los botones de la chaqueta. El inspector hizo un esfuerzo y compuso un gesto de tonto puro, que era un poema. El carterista esperó unos instantes, y, luego, con la "muleta" en la izquierda como los buenos, se acercó más a la presunta víctima para rematar la faena de una "chalequera".

Cuando el diestro tenía ya la cartera en su mano, y antes de que la retirase de la "muleta", la mano derecha del inspector hizo presa en la muñeca del delincuente. El escándalo que se organizó en la plataforma fué de los de día de merienda en la Casa de Campo Mientras el carterista protestaba y pretendía hacer creer a los demás viajeros que él era un pobre hombre más inofensivo que un par de medias de lana, un caballero bajito pedía al inspector que diese al carterista una paliza y no salía de su asombro al ver que el funcionario no atendía su ruego.

Paró el vehículo y de él bajaron el policía y el detenido. No pudo callar éste, y le dijo:

—¡Bien me ha equivocado usted! Ha puesto una cara de idiota que daba gusto verle y, luego, con esa indumentaria me he creído que era un indiano y...

—¡Pero, hombre! ¿Usted no sabe que eso de los indianos se acabó? Ahora no creen en esos cuentos ni los gallegos antes de entrar en quintas. En fin; ya le conozco a usted.

—Nos conocemos, señor inspector. No olvidaré su cara fácilmente.

Se recupera un collar de perlas

Los trabajos que el inspector señor Cantos y los agentes señores Cartier y Elices vienen realizando diariamente cerca de las casas de compra-venta y en el Monte de Piedad, han dado por resultado averiguar que en el último establecimiento se había pignorado un collar de perlas de bastante valor. Como el nombre del individuo que lo empeñó no era conocido, y hechas averiguaciones, se vino en conocimiento de que había dado un domicilio falso, se supuso que el collar había sido robado. En efecto, se averiguó que el collar, que está valorado en 25.000 francos, pertenece al doctor Lavernhe Josepf, que reside en Argel, y que el día 4 de octubre pasado fué víctima en un hotel de Córdoba donde se hospedaba de un robo. Se hizo comparecer al doctor en Madrid, y reconoció como de su propiedad el collar recuperado.

Dispara sobre su novia y hiere a otra mujer

En la Casa de Socorro del Puente de Vallecas fué asistida de una herida de pronóstico reservado en el antebrazo izquierdo Emilia Aguilar Rubio, de cuarenta años, vecina de Vaciamadrid. La lesión se la produjo Eugenio Cídoya, que disparó un arma de fuego sobre su novia Victoria Artales García. El proyectil fué a herir a Emilia, que se hallaba cerca de Victoria.

Explosión de una chimenea

Próximamente sobre la una y media de la tarde, en la casa número 22 de la calle de Buenavista, se oyó una formidable explosión que produjo gran alarma en toda la barriada, pues en un principio se creyó se trataba de una bomba.

Al lugar del suceso acudieron rápidamente varios agentes de Policía, al mando del comisario señor Lino. Precisamente en aquel momento entraba en la casa Apolonia Jarva Medina, de veintitrés años, inquilina de la guardilla en donde había ocurrido la explosión.

Los peritos que se presentaron más tarde dictaminaron que la explosión había sobrevenido a una acumulación de humos de dicha casa. A consecuencia de la misma quedaron derribados los tabiques de la casa que dan sobre las medianerías de la casa número 30 de la Torrecilla del Leal. También en el piso inferior a donde ocurrió la explosión se registraron algunos otros daños. Por fortuna no hubo desgracias personales.

Atropellado por un automóvil

Modesto Lafuente Utrilla, de cincuenta y siete años, domiciliado en la calle de Francos Rodríguez, número 18, fué atropellado en dicha calle por el automóvil 2.379, que guiaba Luis Mora. Modesto fué asistido de lesiones de pronóstico reservado.

Niña con quemaduras

La niña de dos años Pilar Fernández Blanca, que vive en la calle del Amparo, número 71, sufre quemaduras de pronóstico reservado que se produjo al caer sobre un brasero en su domicilio.

Athlétic contra el Deportivo de La Coruña

Esta tarde, en Vallecas. Un equipo español participará en la Vuelta ciclista a Italia. Gordon Richards iguala el "record" de Archer

Ciclismo

Españoles en la Vuelta a Italia

Ya es casi seguro que, en la próxima Vuelta ciclista a Italia, participarán corredores españoles.

Aun cuando la participación de Cañardó, Trueba y Figueras el año pasado no fué demasiado afortunada, Emilio Colombo, director de «La Gazeta dello Sport» que, como es sabido, es el que organiza la Vuelta a Italia, bien impresionado quedó de los ciclistas españoles, haciéndose cargo de las circunstancias que les perjudicaron en su actuación.

Y visto lo hecho por los corredores españoles en otras pruebas internacionales, estima que la participación española es interesante para su gran carrera, que en 1934 quiere que tenga un sabor muy internacional.

Además, según se dice, la representación española no quedará reducida a tres corredores, sino que será elevada a cuatro y hasta puede que a seis corredores, acerca de cuyos nombres no se puede decir nada aún en concreto.

Carreras de caballos

Un "record" de montas

NEWMARKET, 4.—Gordon Richards ha montado ya, hasta el día de hoy, 246 ganadores durante la actual temporada, con lo que iguala el "record" de Fred Archer el año 1885.

Látigo y espuelas de Archer

LONDRES, 4.—Con motivo del éxito de Gordon Richards en esta temporada, igualando por el momento el "record" del mayor número de victorias en una temporada, establecido hace cuarenta y ocho años, Mr. E. T. Thornton-Smith, el conocido propietario de caballos de carreras ha decidido regalar al notable "jockey" el látigo y espuelas de Archer, que los adquirió el mes pasado en una almoneda. Se hará la entrega en una cena o función dedicada en su honor.

Base ball

Campeonato de Castilla

Se pone en conocimiento de todos los Clubs que forman parte de la Federación Castellana de Basket-Ball que, por acuerdo de la última Junta del Comité directivo, la inscripción para el próximo campeonato de Castilla se cerrará el día 9 del corriente, a las diez de la noche. Igualmente se acordó que la inscripción para el campeonato femenino se cierre el día 30, a las diez de la noche. Se recuerda que las inscripciones deben de hacerse por escrito.

También se acordó en esta reunión que los Clubs no pertenecientes a la Federación, puedan inscribirse hasta el día 9.

Atletismo

Nuevo "record" mundial

MILAN, 4.—El corredor Beccali ha batido hoy el "record" de las mil yardas (914,38 metros), habiendo efectuado dicho recorrido en 2' 10" 3/5.

El "record" anterior le poseía el corredor inglés Gril Ellis desde el mes de septiembre del año 1929 con 2' 11" 2/10.

Pugilato

Gastañaga-Bertazzolo

El contrincante de Gastañaga en la velada pugilística que se celebrará en Madrid en la semana próxima, será el italiano Ricardo Bertazzolo.

Rosenbloom ganó a Mickey Walker

NUEVA YORK, 4.—Maxie Rosenbloom derrotó anoche por puntos a Mickey Walker, reteniendo el título de campeón mundial de los pesos semimedianos. La lucha fué concertada a quince asaltos.—**Associated Press.**

Meroni contra Morejón

BARCELONA, 4.—Olympia-Ring prepara para el miércoles próximo una gran velada, y ha hecho que uno de los principales encuentros sea entre el campeón de Italia del peso medio Carlo Meroni y el boxeador Cheo Morejón. Ambos han conseguido recientemente destacados triunfos. Meroni, batiendo de modo definitivo a Hilario Martínez. Y Cheo Morejón consiguiendo un triunfo, moral sobre el campeón de España de su categoría, Sobral.

Pesca

Estado de los ríos

Nos comunica «El Sport de Pesca y Caza» que, por las noticias recibidas de sus guardas, los ríos Tajo, Tajuña, Henares y Jarama vienen claros.

Cebos preferibles para los mismos: ova, lombriz, gusano, camarón y gusano verde.

PROGRAMA DEL DIA

Alpinismo

Inauguración del nuevo chalet del Club Alpino. A las doce y media en Navacerrada.

Atletismo

Entrenamiento de la Gimnástica. A las once.

Basket ball

Concurso infantil. A las once en Chamartín.

Ciclismo

Prueba del Velo Club Portillo. La salida a las nueve en el kilómetro 5,500 de la carretera de Andalucía.

Excursionismo

Al Salto de Valderribas (río Tajo), la sociedad El Sport de Pesca y Caza.

Football

A. D. Tranviaria contra A. D. Ferroviaria. A las once en el campo de El Cafeto.

* ATHLETIC CLUB contra CLUB DEPORTIVO DE LA CORUÑA. A las tres.

* Athletic Club contra Club de Campo (B). A las once y media.

Hockey

Fundación Del Amo contra Aurrerá H. C. A las tres y media en el campo del Athletic.

* A. D. Ferroviaria contra Alemanes. A las tres y media.

Pelota Vasca

Partidos de campeonato del Hogar Vasco:

Tercera categoría.—Hermanos Vázquez contra Valiente-Picaza. A las ocho y media.

Segunda categoría.—Muruzábal-Calvete contra Medina-Aranguena. A las nueve y media.

Segunda categoría.—Marco-Fajardo contra Martín-Jende. A las dos y media

Primera categoría.—Hermanos Górzueta contra Méndez Vigo-L. Olaso. A las tres y media.

Categoría única (a mano).—González-Aguirrezabalaga contra Alonso-Ramos. A las cuatro y media.

Partidos entre profesionales. A las cuatro en Jai Alai.

Rugby

Madrid contra S. S. Française. Partido de neófitos. A las nueve en el campo del Castilla.

Escuelas y maestros

Reapertura de clases.—El Ministerio, entendiendo que han pasado las circunstancias que habían motivado la clausura de las clases en la Escuela Normal de la calle San Bernardo, ha ordenado que nuevamente vuelvan a abrirse a partir del día 2 del corriente. No sabemos cómo han resuelto la falta de locales que, según se dijo, habrían de ser casi totalmente revocados o rehechos; si es que al fin se lleva a cabo el traslado de los niños a la calle del Barco insistimos en los mismos puntos de vista que hemos expuesto en esta Sección y en la protesta que los padres de los alumnos elevaron por conducto de la Prensa.

Creación definitiva.—Remitidas las correspondientes actas juradas de precepto se eleva a creación definitiva la hecha hasta ahora provisionalmente de las escuelas graduadas, cuya relación se inserta en la "Gaceta". Se crean en total noventa y dos plazas y se ordena que se proceda al nombramiento de los directores y maestros de Sección.

También se crean con carácter definitivo dos plazas de maestros y otras tantas de maestras, en el Colegio nacional de Ciegos de Madrid.

Rehabilitación de nombramientos.—Se rehabilita el nombramiento de maestro nacional de Colmenar Viejo (Madrid), a don Francisco Morcillo Ballesteros, y de Guaro (Málaga), a don Salvador Ramírez Infantes.

BIBLIOGRAFIA
Con el Consultor y Maestro
de ortografía española, por Felipe de Tejada,
se acabó de escribir mal en español. 2 pesetas. Librería Hernando. Arenal, 11.

BIBLIOGRAFIA
Obra de actualidad
José María Gil Robles
Su vida. Sus ideas. Su actuación, por Juan Arrabal. Precio 5 pesetas. Librería ROMO. Alcalá, 5, y principales librerías.

BIBLIOGRAFIA
Mujeres que votáis, adquirid.
¿Y VOSOTRAS?
(Manual de la electora católica.)
4 PESETAS
AEL. Concepción Arenal, 3. Madrid.

UNGÜENTO GARCIA
Cura sin operación ni dolor
Panadizos · Granos · Forúnculos
Quemaduras

Nuevo puente sobre el Tajo

ARANJUEZ, 4.—Hoy han empezado los trabajos del nuevo puente de hierro fijo que se ha de colocar sobre el Tajo para la carretera de Cádiz. Estas obras ascenderán a 350.000 pesetas. Con la construcción de este puente, que medirá 11 metros de ancho, desaparecerá el llamado de las Barcas y el Colgante, inaugurado en 1829.

PLAZOS Y CONTADO CAMAS DORADAS
MUEBLES Y SASTRERIA.—SAN BERNARDO, 89. MADRID

AUXILIARES HACIENDA
450 plazas, instancias hasta 5 diciembre. Preparación a cargo de jefes Hacienda, clases por correspondencia, contestaciones, informes gratis.
ACADEMIA BILBAO. Fuencarral, 131, 2.º.

TOS
CATARROS
BRONQUITIS
Solución
Pautauberge

Surtido
NEBI

Veintiuna clases de galletas, sabrosas, nutritivas, de calidad inmejorable y precio módico, forman el surtido Nebi, el mejor de los surtidos Artiach. Variedad de sabores: cacao, mantequilla, chocolate, frutas, bizcocho, barquillo... Lo más selecto de nuestras creaciones.
EN MEDIAS LATAS DE UNOS 1.700 GRAMOS:
5,25 PTAS. KILO
EN CAJITAS SÍ, DE UNOS 500 GRAMOS: 3 PTAS.
TIMBRE APARTE
NAO es otro surtido excelente y económico. Catorce clases distintas. En medias latas de unos 1.700 gramos, 4,30 ptas. kilo. En cajitas K. O., de unos 500 grs., 2,35 ptas.
TIMBRE APARTE
ARTIACH

Una graciosísima escena de la película "Torero a la fuerza", que causará sensación en su estreno en el aristocrático Cine del Callao

(Foto A. A.)

CLARK GABLE Y JEAN HARLOW EN "TIERRA DE PASION"

Excelentes actores tienen a su cargo los papeles centrales de "Tierra de pasión", película de la Metro Goldwyn Mayer. Clark Gable, el cotizado galán está quizá en uno de sus momentos más felices, personificando a un mozo hecho al trabajo y a las penurias de una plantación de caucho en el clima insoportablemente caluroso y húmedo de Indochina, personaje que encuadra en su figura y en sus condiciones de actor. Mary Astor, distinguida y muy gentil en el suyo, de una esposa que se siente fatalmente atraída por ese galán. Tully Marahall, Gene Raymond, y todos correctos, mas indudablemente, el alma de la película resulta Jean Harlow, la sugestiva "rubia platinada", la que encarna a una aventurera que cae inopinadamente en ese medio, que se enamora seriamente del mencionado galán, y que, rechazada por éste, que ama sinceramente a la esposa de su compañero de trabajo, al final gana la partida. Jean Harlow, sin exageraciones de mal gusto, infunde carácter a la descocada aventura y se gana todas las simpatías del espectador por su graciosa y picaresca desenvoltura, favorecida por su figura tan atrayentemente femenina.

Dirigió esta película Víctor Fleming, el veterano "metteur en scène". Fleming logra dar la sensación del ambiente tropical, ardiente y lluvioso a la vez, lleva los hilos de la trama con gran habilidad y dosifica la película con episodios que mantienen viva la atención del público, ya sea por su comicidad, su humorismo, por las notas del ambiente o por los golpes melodramáticos.

Esta interesante película se estrenará el próximo lunes en el Palacio de la Música.

CALLAO

MAÑANA, ESTRENO

¡Insuperable brillantez escénica...! ¡Mucha gracia...! ¡Risa estrepitosa...! ¡200 bellezas femeninas...! ¡Formidables números coreográficos...! ¡Sugestiva partitura musical...!

AVISO.—Queda abierto desde hoy el despacho de billetes para el estreno de "Torero a la fuerza" en las taquillas del Callao, en La Teatral y en La Cómica.

"Torero a la fuerza"

En nuestra anterior página cinematográfica informábamos al lector del próximo estreno en Madrid de una de esas películas que, como "Ben-Hur", "Amanecer" o "El desfile del amor", marcan la cima de una temporada en uno u otro aspecto de la cinematografía. Conveniencias de programación han adelantado la fecha del acontecimiento, y el lunes próximo será presentada en el Callao la superproducción de Artistas Asociados "Torero a la fuerza", "film" excepcional que motivaba nuestros comentarios.

Sólo en lo que tiene de extraordinario puede compararse esta película a las citadas anteriormente. "Torero a la fuerza" señala el punto máximo de otro género: del género creado por el "cine" sonoro, mezcla de revista teatral, de opereta y de vodevil. En todos estos aspectos el "film" que admirará nuestro público el lunes es algo realmente definitivo.

Como vodevil, "Torero a la fuerza" tiene un asunto gracioso y ameno y está lleno de situaciones cómicas que hacen desbordar la risa del espectador más malhumorado.

Como opereta, tiene una partitura grata y moderna y exóticas canciones, en las que Eddie Cantor y sus notables coros prueban que es fundada la fama mundial de que goza el célebre conzonetista y sus organizaciones musicales.

Como revista, bastará decir que es la más espléndida y la más sugestiva de cuantas se han presentado en la pantalla. Para los madrileños, que no hemos podido ver en nuestros escenarios nada semejante a las grandiosas revistas teatrales de los teatros nedyorquinos, los conjuntos de las revistas cinematográficas son un asombro de arte y de visualidad. Pero advirtamos que en "Torero a la fuerza" se presentan números ante los que todo lo visto en el "cinema" resulta pobre.

Con todo esto, el interés mayor del "film" no estriba en nada de lo dicho. El mayor motivo de curiosidad para nuestro público está en una fastuosa parodia de la fiesta de toros española. No se trata de una española hecha por una inhábil reconstitución de nuestra fiesta; se trata de una corrida de toros estilizada y cómica, al modo de nuestras charlotadas, en la que en una plaza de caricatura se hace torear auténticos toros de Miura a un norteamericano que no ha visto jamás un ruedo taurino.

Para realizarlo, Samuel Goldwyn compró unos toros grandes y bravos en España, y Sidney Franklin se encargó de la parte relativamente seria del festejo.

Eddie Cantor es el torero a la fuerza, y sus hazañas, logradas por verdaderos milagros de la técnica, con trucos inexplicables, superan en gracia y en aparente riesgo a nuestras corridas nocturnas.

Creemos que "Torero a la fuerza", dentro de su género, será uno de los mayores éxitos del año.

Mañana lunes, 6

en

Colisevm

ESTRENO

TRES CABALLEROS DE FRAC

por

TITO SCHIPA

¡El divo de divos!

Exclusivas

E. GONZALEZ

SAN MIGUEL

MAÑANA ESTRENO

LA HERMANA BLANCA

por HELEN HAYES

y CLARK GABLE

KING-KONG

Reaparecerá el lunes 6

en el

CINE PROGRESO

CINE IDEAL

MAÑANA, LUNES

"El rey del taxi"

por GEORGE MILTON

Tito Schipa, en el cine

"Tres caballeros de frac"

El gran tenor Tito Schipa, admirado por el público madrileño, ha "filmado" como protagonista una superproducción cinematográfica, y Jacinto Guerrero, el popular compositor, en su aspecto de empresario de "cine", no ha descansado hasta poder presentar en su Colisevm este "film" de tan extraordinario valor para los aficionados al canto y a la música.

"Tres caballeros de frac" se titula esta interesante película, que el lunes se estrenará y que es esperada con evidente expectación.

La propaganda fotográfica del "film" es de una perfección que permite esperar una producción de alta categoría artística. El juicio de quienes conocen "Tres caballeros de frac" confirma esta suposición. Se asegura que Tito Schipa, como actor y como cantante, se muestra como lo que es, como un artista excepcional.

Para que la actuación del gran tenor ante el objetivo y el micrófono sea más grata a nuestro público, Tito Schipa canta una canción en castellano con la perfecta dicción que los antiguos abonados del teatro Real recuerdan.

"Tres caballeros de frac" es un "film" de selección artística, como debe esperarse en el Colisevm, que por algo el público le llama el "cine" de Guerrero.

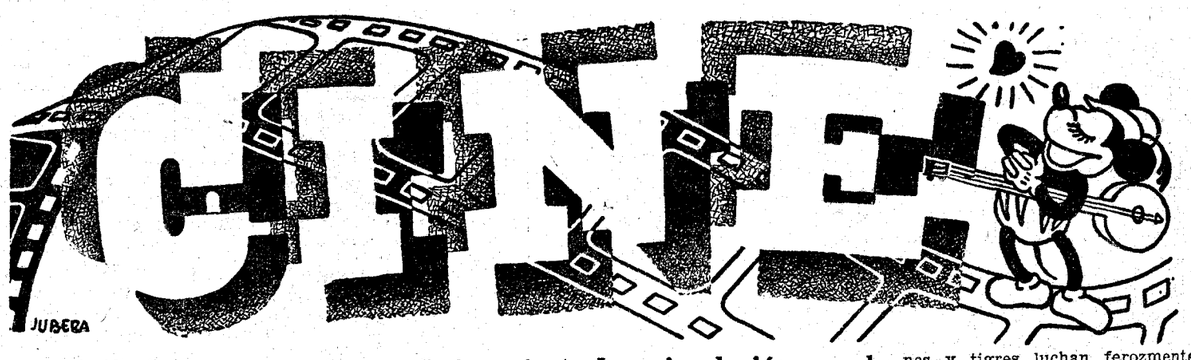

Lian Haid y Fritz Kampers, maravillosos intérpretes de la película "Una mujer como ninguna", que mañana presenta en riguroso estreno el Cine Barceló

(Foto E. G.)

Un momento del "film" "Su última pelea", deliciosa comedia que mañana se estrenará en el Cine de la Prensa

(Foto C.)

El gran cantante Tito Schipa, protagonista del "film" "Tres caballeros de frac", que mañana se proyectará en el Colisevm

(Foto E. G.)

Palacio de la Música

Jean Harlow en "Tierra de Pasión"

Lejos del mundo civilizado, en pleno trópico, una historia de amor y odio

Mañana ESTRENO

Catalina Bárcena

TRIUNFA EN

UNA VIUDA ROMANTICA

HOY EN EL ALKAZAR

FIGARO

MAÑANA

EL GRAN DOMADOR

POR

Clide Beatti

Leones y tigres en lucha feroz. Un viejo domador destrozado por las fieras. Una horrible tempestad que arrasa el circo y pone en libertad tigres y leones. Algo fuertemente dramático.

FILM UNIVERSAL

"Su última pelea"

Un gran "film" de Douglas Fairbanks (J.)

En el "cine" de la Prensa anuncia la Empresa Sagarra un estreno que tiene para los aficionados al "cine" un extraordinario interés.

Trátase del "film" "Su última pelea", creación de Douglas Fairbanks (hijo), y de las bellísimas estrellas.

"Su última pelea" es una amenísima comedia americana con elementos de "film" deportivo, en la que se enlaza una historia de amor y las incidencias de un gran combate de boxeo.

Notable es la labor de las citadas estrellas; pero la característica de esta cinta es que en ella Douglas Fairbanks (hijo) alcanza el mejor éxito de su brillante carrera, encarnando la figura del protagonista de un modo maestro.

"Su última pelea" será en este aspecto toda una revelación.

BARCELO

LUNES, 6

ESTRENO RIGUROSO

Una mujer como ninguna

por LIAN HAID

y FRITZ KAMPERS

Exclusivas: E. GONZALEZ

CINEMA BILBAO

presenta mañana, lunes, a

BRIGITTE HELM

en la deliciosa comedia musical

"Una de nosotras"

Distribuída por S. A. E. P.

"UNA MUJER COMO NINGUNA"

Con esta saladísima comedia musical alemana reanuda esta Empresa el próximo lunes 6 los rigurosos estrenos interrumpidos desde "Pájaros de noche", con los que alternarán reestrenos de grandes películas, como "Cabalgata", "Páprika" y otras. Como tantas otras producciones alemanas y francesas que el Barceló dió a conocer. "Una mujer como ninguna" es del género agradable, simpático y de buen humor que tanto desea nuestro público.

La rebelde ingenuidad de Erika no se aviene a casarse con el novio escogido por la baronesa, su señora y rancia tía. Y la casualidad le brinda ocasión de huir del lado de su repudiado galán. Pero el destino enreda más de lo pensado la aventura: primero, personificando en una mayúscula y graciosa borrachera del bonachón de Teobaldo, y luego, en Klemm Max, un simpático barbián muy amigo de lo ajeno.

Las escenas llenas de interés se suceden en medio de grandes (y algunos muy nuevos) efectos cómicos, prendido todo ello en la música deliciosa de Willy Engel-Gerger, de la que sobresalen una rítmica marcha y un vals encantador. Los personajes son todos conocidos del público habitual del Barceló; tanto la famosa Lian Haid como George Alexander, el saladísimo S. Szöke Szakal, protagonista de "Audiencia imperial" y "El huésped desconocido", y Fritz Kampers, el héroe cómico de las celebradísimas películas "Milicia de paz" y "Dos buenos camaradas".

CAPITOL

Teléfono 22229

Hoy domingo

A las 4,30, 6,30 y 10,30

Extraordinario programa. Revista "Paramount". Actualidades. "El Manisero", dibujos animados.

Concierto por la

ORQUESTA CAPITOL

y

LA REVISTA DE GRAN ESPECTACULO

La calle 42

NOTA.—En la sesión matinée de las 4,30 no actúa la Orquesta

Cine MADRID

Próximo estreno

EL RELICARIO

LA VIDA CON TODAS SUS ALEGRIAS Y SINSABORES TRASLADADA A LA PANTALLA. LA CINTA ESPAÑOLA QUE TODOS ESPERABAMOS.

(Exclusiva Hispania Films)

"EL RELICARIO"

Nos dicen de Barcelona que la realización de "films" en los Estudios que la Orphea tiene instalados en el Parque de Monjuich está tomando un incremento extraordinario. Día y noche, las diversas instalaciones de rodaje y laboratorio trabajan sin cesar. Una de las últimas películas que allí se han realizado es EL RELICARIO, de ambiente españolísimo, pero sin rozar para nada a la clásica españolada. En fotografía e interés argumental es cosa que ha de llamar la atención, y en cuanto a la música, estos días hemos oído algunos discos de varias romanzas y canciones que se cantan en su proyección y que no es difícil pronosticar que prontamente se harán populares.

Rafael Arcos en una graciosa escena del "film" "El relicario", que muy en breve se estrenará en Madrid

(Foto E. G.)

AVENIDA

MAÑANA ESTRENO

del más emocionante programa

KLONDIKE

El drama hondo, ardoroso y humano más intenso que el amor, más intenso que los celos.

El mejor "film" de su género que ha producido la cinematografía Exclusivas Diana.

La circulación en la Era Romana

Ochocientos años antes de Jesucristo, el reino de las Amazonas atravesaba una época de inflación. Si bien el estado de la Hacienda nacional era poco menos que precario, el capital particular era considerable. Aumentaba gigantescamente el número de vehículos y el tránsito por las calles llegó a ser muy difícil. Hippolyta, la reina, vió claramente la situación de los pobres pastores e ideó un sistema de circulación magnífico. Sin embargo, el espíritu ciudadano no era demasiado superior al de nuestros días y menudeaban las contravenciones del reglamento. Hipolyta lo comprendió e instituyó la Guardia Urbana. Convocó oposiciones y se eligieron los miembros del nuevo Cuerpo. ¡Y vaya Cuerpo! Había que ver las encantadoras matronas "peso Carnera", que constituyeron la nueva guardia del tráfico. Cada una era un monumento.

Claro que todo esto pasaba en el reino de las Amazonas, aquellas que eran superiores a sus maridos. Si lo eran todas o no, la historia no lo aclara. Pero si ven ustedes a Elissa Landi en la producción Fox "El marido de la amazona", no tendrán más remedio que reconocer que esa sí que es ¡superior!

"El gran domador"

El estreno de "El gran domador" llamó en Berlín poderosamente la atención del público, sorprendido ante sus escenas que recuerdan las célebres "circenses" del Zircus Maximus Romano. Leones y tigres luchan ferozmente mientras el domador cae a la puerta de la jaula sin sentido. La pantera negra, el tigre real y el león africano son dominados por Clyde Beatty, que, en mangas de camisa, con un revólver al cinto y en la mano una silla, se encierra en la jaula con cuarenta fieras, dominándolas, sin que tengan tiempo de acometerle, colocando a enemigo junto a enemigo en unas escenas de insuperable fuerza dramática.

Nada hay de ficticio en esta producción. Todo es real. Entre sus mejores momentos merecen mencionarse una lucha escalofriante entre un león y un tigre; la muerte de un viejo domador destrozado por las fieras y una terrible tempestad que arrasa el circo y pone en libertad a tigres, leones y panteras.

Es algo fuertemente dramático, algo que pone en tensión los nervios y hace agitarse inquieto en la butaca.

"Tierra de pasión", maravilloso "film" que mañana lunes se estrena en el Palacio de la Música

LORETTA YOUNG y DOUGLAS FAIRBANKS (junior)

en

Su última pelea

LUNES, ESTRENO EN

PRENSA

No dudamos que "El gran domador", interpretado por Clyde Beatty, el hombre que no teme a la muerte, será el suceso emocionante de la temporada.

Los teléfonos de EL DEBATE son: 21090, 21092, 21093, 21094, 21095 y 21096

LA VIDA EN MADRID

Sesión necrológica en la Academia de Medicina

Ayer celebró la Academia de Medicina una sesión necrológica dedicada a los ilustres bacteriólogos franceses, doctores Roux y Calmette, recientemente fallecidos. Presidió el acto don Amalio Gimeno, quien pronunció un elocuente discurso sobre los méritos científicos de los dos médicos franceses, cuya memoria honraba la Corporación.

También pronunciaron breves palabras los doctores Slocker, Martín Salazar, López Pérez, Durán de Cottes y Codina. Al acto asistieron numerosos académicos.

Averías en la luz

Ayer a media tarde se produjeron averías en las fábricas productoras de flúido, la Hidroeléctrica y la de Alberche. La Empresa puso en servicio sus baterías para cubrir las necesidades públicas, cosa que se logró horas más tarde, ya que a la hora de más consumo, el flúido de que se disponía no era suficiente para cubrir las necesidades.

Las averías afectaron al servicio de teléfonos, al de tranvías y al del «Metro».

A las diez de la noche se produjo otra avería en el transformador sito en la Avenida del Catorce de Abril, a consecuencia de la cual quedó a oscuras, por espacio de más de media hora, la barriada de los Cuatro Caminos. Obreros electricistas acudieron a reparar la avería, y cuando se hallaban trabajando, debido a un cortocircuito, se produjo una explosión en el transformador y un conato de incendio, que fué rápidamente sofocado por los bomberos. La explosión produjo gran alarma entre el vecindario. Afortunadamente, no hubo que lamentar desgracias personales.

La Escuela Normal del Magisterio Primario

Por orden del ministerio de Instrucción pública se dispone que vuelvan a abrirse las clases en la Escuela Normal del Magisterio primario de Madrid.

Exposición del pintor levantino señor Murillo

En los salones del Círculo de Bellas Artes inauguró ayer su Exposición de cuadros el pintor levantino don Tomás Murillo. Al acto asistió el ministro de Instrucción pública. La sala fué visitada por numeroso público y por casi toda la colonia levantina.

La Casa de Levante organiza para el próximo domingo, a las dos de la tarde, en su domicilio social, un almuerzo en honor del señor Murillo.

Ayer nevó en Madrid

Después de toda una noche de lluvia, el día de ayer fué el más frío desde que acabó el verano. La temperatura descendió tanto que a las tres y media de la tarde, los transeúntes que pasaban por la Puerta del Sol vieron caer los primeros copos de nieve de este invierno.

Boletín meteorológico

Estado general.—Las bajas presiones del Mediterráneo han aumentado de intensidad y ocupan todo el Mediterráneo Occidental, las del Báltico pierden importancia. Las altas presiones siguen a lo largo de la costa Atlántica.

Por España, ha llovido por Galicia, Asturias, Centro, Levante y Baleares, y queda cubierto el cielo por estas regiones. Por Extremadura y Oeste de Andalucía sigue el buen tiempo.

Lluvias recogidas ayer.—En Gijón y Tarragona, 24 m/m.; Santander, 19; Oviedo, 16; Mahón, 13; Palma de Mallorca, 12; Cuenca, 11; Valencia, 8; Albacete, 7; Alicante y Madrid, 4; Toledo, 3,5; Avila y Santiago, 3; Coruña, 2,6; San Sebastián, 2; Baeza, Castellón, Guadalajara, Murcia, Teruel y Vitoria, 1; Zamora, 0,5; Burgos, 0,3, y Barcelona, inapreciable.

Temperaturas de ayer.—Albacete, máxima 6, mínima 1 bajo cero; Algeciras, 12 mínima; Alicante, 16 y 7; Almería, 18 y 9; Avila, 2 y 2 bajo cero; Badajoz, 14 y 7; Baeza, 7 máxima; Barcelona, 12 y 9; Burgos, 5 y 1; Cáceres, 12 máxima; Castellón, 14 y 9; Ciudad Real, 8 máxima; Córdoba, 13 y 5; Coruña, 11 y 8; Cuenca, 3 y 1; Gerona, 12 y 6; Gijón, 11 y 5; Granada, 11 y 5; Guadalajara, 7 y 3; Huelva, 17 y 8; Huesca, 2 mínima; Jaén, 13 máxima; Logroño, 10 y 2; Mahón, 11 mínima; Málaga, 17 y 6; Melilla, 13 mínima; Murcia, 18 y 5; Orense, 11 y 4; Oviedo, 8 y 4; Palencia, 8 y 2 bajo cero; Pamplona, 9 y 2; Palma de Mallorca, 7 mínima; Salamanca, 10 máxima; Santander, 6 mínima; Santiago, 10 y 2; San Fernando, 13 mínima; San Sebastián, 14 y 4; Santa Cruz de Tenerife, 19 mínima; Sevilla, 17 y 10; Segovia, 14 y 2 bajo cero; Soria, 6 y 2 bajo cero; Tarragona, 4 mínima; Teruel, 1 y 1 bajo cero; Toledo, 9 y 3; Tortosa, 9 mínima; Valencia, 11 y 9; Valladolid, 7 y 5; Vigo, 14 máxima; Vitoria, 8 y 3; Zamora, 12 y 1 bajo cero; Zaragoza, 12 y 6.

Para hoy

Anaquiños D'Aterra (San Lorenzo, 15). 10,30 n., velada teatral.

Asociación de Maestros Libres de Madrid (Desengaño, 12).—10 m., junta general.

Ateneo (Prado, 21).—6,30 t., concierto.

Casa de Aragón (Carretas, 10).—6 t., concierto.

Para mañana

Casa Hispano Argentina (Pi y Margall, 5).—7 t., Asamblea general extraordinaria.

Cursillo de Cultura Religiosa para señoras (Catedral, Colegiata, 15).—6,45 t., don Benjamín de Arriba, Teología dogmática; 7,30 t., don Gregorio Sancho Pradilla, Sagrada Escritura.

Escuela Social (Amador de los Ríos, 7).—7 t., apertura de curso, bajo la presidencia del ministro de Trabajo.

Instituto Francés (Marqués de la Ensenada, 10).—7 t., M. Guinard, "Francisco I: el hombre y el monarca".

Sociedad Española de Física y Química (San Bernardo, 49).—7 t., sesión científica.

Otras notas

Banquete aplazado.—El almuerzo que el Cuerpo de Archiveros dedica a su compañero el ministro de Estado, don Claudio Sánchez Albornoz, ha sido aplazado hasta el próximo martes, día 7, en el mismo local y hora anunciados.

Casa de Levante.—Esta entidad ha acordado ampliar indefinidamente las matrículas para las clases de Arte, Ciencias y Labores de la mujer. Las horas de Secretaría son de ocho a nueve de la noche.

Liga Económica de Inválidos.—Ha quedado constituída esta entidad, que tiene por fin proporcionar al inválido la reeducación necesaria para ejercer los diversos oficios. Para ello proyecta la creación de escuelas de orientación y reeducación profesional, talleres varios, cooperativas, etc.

El domicilio de la Liga Económica de Inválidos es, provisionalmente, Costanilla de los Angeles, número 11.

VENCEREMOS SIEMPRE
Porque por 30 duros no comprará un gabán mejor que el nuestro de 90 pesetas.
CASA VAQUERO. Plaza Matute, 11.

HOTEL ASTURIAS
La mejor situación de Madrid.
Habitaciones desde ocho pesetas. Pensiones desde 18 pesetas.

"ALMACENES DEL PEINE"
MANTAS. Pontejos, 13. Tel. 26352

BAZAR de la UNIÓN
Mayor, 1, Puerta del Sol
COCHES PARA NIÑOS

TESORO DEL ESTOMAGO
DE CASTAÑO Y ALBA
TONICO DIGESTIVO.—Remedio eficacísimo para los desarreglos intestinales. Cincuenta años de éxito. Cura pronto las enfermedades del
ESTOMAGO E INTESTINOS
Venta en Farmacias: 5 pesetas caja de 24 dosis.

Oposiciones Auxiliares Hacienda Academia Politécnica. Prado, 11.—MADRID.
Convocadas 450 PLAZAS. Preparación jefes Cuerpos Hacienda.

Mañana se inaugurarán ocho grupos escolares

De los construídos por el Ayuntamiento en colaboración con el Estado

Mañana se celebrará la inauguración oficial de ocho grupos escolares de los recientemente construídos por el Ayuntamiento, en colaboración con el Estado.

La inauguración de estos centros de enseñanza se había anunciado para el 12 de octubre, Fiesta de la Raza, pero hubo necesidad de aplazarla, porque aún no se habían terminado todas las instalaciones que en ellos era necesario realizar.

Asistirán al acto el Jefe del Estado, el ministro de Instrucción, el alcalde y algunos concejales.

La ceremonia inaugural se celebrará con arreglo al siguiente horario: A las nueve y media, grupo escolar «Emilio Castelar», calles del Marqués de Leis y San Germán; a las diez, grupo escolar «Alfredo Calderón», Avenida de Carlos Marx y calle de Larrainzar; a las diez y media, grupo «Luis Bello», calle de Luis Cabrera; a las once y cuarto, escuela graduada de «Mariano de Cavia», calle de Luis Cabrera; a las doce menos cuarto, grupo «Leopoldo Alas», carretera del Este (Elipa Alta); a las doce y cuarto, grupo escolar «Miguel de Unamuno», calles de Alejandro Ferrant y Riego; a las una menos cuarto, grupo escolar «Catorce de Abril», calle del Pacífico, 79.

Este último es el que había de denominarse «Alcalá Zamora», pero el Presidente de la República indicó a la Junta Municipal de Primera enseñanza que preferiría que ningún grupo escolar lleve por ahora su nombre.

El señor Barrena, lerrouxista

El concejal y teniente de alcalde del distrito de Buenavista don Luis Barrena, elegido como candidato liberal romanonista en las elecciones municipales de 1931, ha dejado de pertenecer a este partido, para pasar al que acaudilla don Alejandro Lerroux.

Entiende el señor Barrena que, al realizar este cambio de filiación política, su nueva posición le impide ostentar en el Ayuntamiento la representación de los electores monárquicos que le dieron sus votos. En su consecuencia, el señor Barrena presentará inmediatamente la dimisión de la tenencia de alcaldía que desempeña, y se inhibirá, asimismo, de las funciones edilicias, toda vez que no puede renunciar el cargo de concejal, ya que, por mandato de la ley, es irrenunciable.

El señor Barrena se reunió ayer con sus compañeros de minoría municipal, de la cual era presidente, para hacerles las manifestaciones que quedan consignadas.

Ofrecimiento de servicio eléctrico

En la reunión que ayer celebró la Comisión de Fomento se trató del ofrecimiento que la empresa «Saltos del Duero» hace para proporcionar flúido eléctrico a Madrid.

La mencionada empresa solicita que el Ayuntamiento le venda una parcela de terreno en el parque del Oeste, y le permita pasar cables de alta tensión a través de la Casa de Campo. Como en su propuesta no detalla en qué condiciones ha de fijar las tarifas, tanto para los servicios públicos como para los privados, el señor Cort solicitó que, antes de que el Ayuntamiento haga concesión alguna, se conozcan estos detalles que indicamos.

Ante tales consideraciones, la Comisión acordó que la sección de Fomento, en unión de la representación de la empresa, redacten unas bases en que se expresen aquellas condiciones.

La ampliación del mercado central de frutas

También se ocupó ayer la Comisión de Fomento de la ampliación del mercado central de frutas y verduras, cuyas obras importarán casi tres millones de pesetas.

Este mercado se construyó hace aproximadamente dos años y los técnicos calcularon la capacidad del mismo como suficiente para las necesidades de Madri. Ante esta apreciación, en contradicción con el deseo de ampliar el edificio, varios concejales de derechas solicitaron un informe conjunto de las secciones de Abastos y Arquitectura, acerca de la necesidad de ampliar el mencionado local. El informe ha sido favorable a esta ampliación, pues en él se afirma que en Madrid ha aumentado notablemente el consumo de frutas y verduras.

La Comisión acordó solicitar un nuevo informe para saber si legalmente se puede conceder la realización de las obras de ampliación al mismo contratista que realizó las primeras.

La estación del "Metro" de San Bernardo

Con motivo de la variación del emplazamiento que se ha realizado en la estación del "Metro" de San Bernardo, la empresa del ferrocarril subterráneo ha solicitado del Ayuntamiento que el importe de tales obras sea de cuenta de la Corporación municipal.

El informe emitido a este respecto ha sido contrario a esta petición, y en el mismo sentido ha emitido su informe la Comisión de Fomento.

El alcalde, de propaganda electoral

El lunes por la tarde piensa marchar a Alicante el señor Rico, con objeto de comenzar su campaña de propaganda electoral.

Aun no se sabe exactamente qué teniente de alcalde ha de sustituirle en la presidencia del Ayuntamiento, pues los señores Saborit y Cordero también están ocupados en las mismas tareas. Parece que ocupará la Alcaldía el federal, señor Cantos, pero esto no es seguro, porque este concejal figura ocmo probable candidato por Madrid, y en este caso no se decidirá, seguramente, a sustituir al alcalde, ya que no podrían computársele ninguno de los votos que obtuviese.

Lo que dice la Prensa de Madrid

(Sábado 4 de noviembre de 1933.)

Pocos editoriales de interés. **"El Socialista"**, consecuente en su campaña contra el partido radical y sus hombres, dedica un "fondo" a recoger "susurros" y hacer insinuaciones sobre "el admirable genio financiero del señor Lerroux". "Hasta ahora se trataba de pellizquillos sin importancia". Ahora parece que hay más. Que si pretende el monopolio de hecho de los transportes por carretera... Que si se dice que tiene en el telar "una más formidable y patriótica empresa que dejaría en mantillas a la Telefónica, tan grata al señor Lerroux y familiares: la unificación eléctrica del país, a base de capital norteamericano, para llevar a España francamente por el mismo alentador camino que se ha llevado a Hispanoamérica. Algunos miles de millones de pesetas en danza, sobre los que tal vez se edifique—si hay tiempo—la rotunda consagración del genio financiero del caudillo radical"... Otro artículo contestando a la "bellaquería" de **"El Sol"**, que se permitió sostener la tesis de que los socialistas gobernaron para la U. G. T. en perjuicio de la C. N. T. Los verdaderamente parciales—en sentido contrario—son los lerrouxistas. Recuérdese la noticia publicada por un periódico sevillano de que cierto candidato radical, "aspirante a defender la sacrosanta propiedad y la no menos santa autoridad desde los escaños en las futuras Cortes, "había puesto una fianza de 31.000 pesetas para libertad a treinta y un individuos procesados por haber asaltado el Ayuntamiento y el cuartel de la Guardia civil de La Rinconada, proclamando el comunismo libertario". En cuanto al señor Guerra del Río no le deben de haber hecho un recibimiento muy cordial en Las Palmas... ¡Qué enfadado ha estado! Y obsérvese un hecho: "su voz se formó mucho más aguardentosa que de ordinario... cuando habló de los socialistas." ¿Y el señor Salazar Alonso, que un día, hablando de las minas de Almadén, aseguró que nunca sería candidato por Ciudad Real, y ahora se presenta por allí, precisamente? "Jamás da a sus afirmaciones una perdurabilidad mayor de diez minutos." Y nada más. Aparte, claro es, del comentario indispensable y durísimo contra el señor March. Comentario que, más suavemente, y por unas y otras razones, pero en sentido desfavorable para dicho señor, aparece también en **"Ahora"**, **"El Sol"** y **"El Liberal"**. Al revés de lo que ocurre en **"La Libertad"** y el **"A B C"**, donde se le defiende.

"El Sol" hace una crítica acerba de nuestra política comercial (bueno, "nuestra", no; de los de Casas Viejas) y asegura que hay que aprovechar la tregua de dos meses que tenemos para resolver nuestros asuntos con Francia. **"La Libertad"**, bajo el título, "frutos del arbitrismo", califica de "desatinos de los más peligrosos" las cosas que, en materia económica, está haciendo Roosevelt. Y **"El Liberal"**, cándido y tierno como una paloma, dice que "Madrid no puede votar "eso". "Eso" es la candidatura de derechas. "Las derechas... ¡Buenas están las derechas! La gente de orden ha recibido la candidatura monárquicoagraria con una rechifla general."

* * *

La República ha ahorrado mucho dinero en el presupuesto de Guerra. Lo ha ahorrado también en el de Culto y Clero. En cambio, aumenta las consignaciones de Sanidad. ¿No es ello prueba evidente de su labor saneadora? Así viene a expresarse **«Heraldo»**.

«El Siglo Futuro», de parecer opuesto, inserta un recuadro que viene de perlas para transcribirlo en este lugar: «Españoles: recordad los crímenes de Castilblanco y la aplicación de la ley de Fugas a los del Parque de María Luisa en Sevilla. Los culpables de estos asesinatos se presentan diputados por Madrid. Ya sabéis cuál es vuestro deber: No votarles». No se menciona en él a Casas Viejas. Pero, sin duda, que es para dejarle a **«La Nación»** que lo haga en su respuesta a **«El Liberal»** de hoy: «Lo que no se puede votar en ninguna parte es al equipo de Casas Viejas».

También en **«Informaciones»** pueden leerse recuadros electorales. Este, por ejemplo: «¡Empleados! Recordad que Azaña, mientras rodaba en automóvil pagado con los dineros públicos y autorizaba despilfarros para que sus familiares realizasen fantasías neronianas de tipo histriónico, y consentía y aplaudía la creación de innumerables empleos espléndidamente retribuídos para que se otorgasen sin oposición, concurso ni otra garantía de competencia a sus propios correligionarios y a los protegidos del ministro socialista Largo Caballero, quiso cercenar vuestros sueldos mezquinos, ha pisoteado vuestros sagrados derechos privando de sus cargos a multitud de hombres honrados porque no compartían sus ideas políticas, y llevando la miseria a sus hogares hasta hacer que se suiciden...»

«Luz» comienza del siguiente modo un editorial sobre Marruecos: «Los artículos de fondo de **EL DEBATE** honran a la Prensa española. Conviene reconocerlo, sobre todo cuando se está disconforme con lo que en ellos se sustenta. Son artículos muy estudiados, bien documentados y en los cuales se pretende sostener la opinión razonablemente. Amplían y levantan la mentalidad de los reaccionarios españoles a dimensiones que su público, al parecer, no siempre alcanza; pero, a veces, la verdad, les queda todavía cierto regusto a lo mezquino, a lo mentalmente estrecho y testarudo. Así les sucede cuando se refieren a política internacional». Y a continuación: **EL DEBATE** sostiene la misma posición que durante la guerra europea. Fué un acierto la neutralidad. Pero fué lamentable lo de las filias y las fobias. No se debe alarmar a la gente. No parece que haya ningún compromiso guerrero. Pero, «¿qué duda cabe de que las operaciones francesas más allá del Atlas nos obligarán a tomar posiciones en el territorio de Ifni y en la colonia de Río de Oro?» Si cerramos los ojos nos va a ocurrir lo que en el Gurugú. Si en Marruecos «se hubiese hecho desde el principio» la política «adoptada por el general Primo de Rivera» «¡cuántas víctimas y cuántas vergüenzas se hubieran evitado!»

«C N T» aconseja la abstención electoral. «Las papeletas salen convertidas en una cuadrilla de bandidos dispuestos a devorar al país, a llenarse de sangre, a colmar las cárceles». Lo que hay que hacer es ir a la revolución en la calle...

Siguen comentando los periódicos la evasión del señor March. **«La Epoca»**, **«Informaciones»**, **«Diario Universal»**, poniendo de relieve los atropellos de que se le ha hecho víctima. **«La Tierra»** aprovecha la ocasión para lanzarse una vez más contra los socialistas. **«Mundo Obrero»** diciendo que «no es huída, sino liberación oficial»...

Enfermedades de la piel
Curación radical en todos los casos. Pidan folletos gratis. M. LLORIA, San Bernardo, 114. Teléfono 36448.

Año VI Núm. 43

Charlas del tiempo

EL OCTUBRE MADRILEÑO FUE...

Y ha pasado octubre, y nosotros, como niño que estrena un juguete, nos hemos apresurado a anotar en nuestro gráfico—que a estas horas ya habrá llegado a mano de muchos de los que lo han solicitado—los datos del tiempo de Madrid durante ese mes. En la figura adjunta va. Creemos que a nuestros lectores les interesará que se lo presentemos, para que lo comparen con el que cada uno haya trazado. Notará, al efectuar la comparación, que muchas veces las caídas o las elevaciones de temperatura coinciden con las que él haya registrado en su lugar respectivo, aunque el número de grados de máxima y de mínima que leyó en su termómetro sean diferentes de las que se observaron en la capital. También verá que los días de lluvia se han dividido en dos grupos: uno, del día 4 al 9, y otro del día 20 al 23. Pero examinemos el mes, no en conjunto, sino en detalle. Y añadamos también los datos de cultivos que muy amablemente nos han proporcionado los ingenieros de la Sección Agronómica de Madrid.

Comenzó el mes despejado y con una temperatura como para suscribirse a ella perpetuamente. Los 10 ó 12° para dormir, y los 20 ó 23° para pasear. En tan apetitosas condiciones, y dispuestos a preparar la inmediata siempra, se esparcieron los abonos minerales en las parcelas en que ensaya dicha Sección. Pero había que esperar a que lloviese para que la tierra adquiriese el conveniente "tempero".

El calorcito algo exagerado de esos días produjo una tormenta local, a las tres de la tarde del día 4, que determinó un descenso de la temperatura. De lluvia se recogieron en él ocho milímetros, aunque era poca todavía para sembrar, pues, por haber caído a horas calurosas, en que se evapora pronto, en realidad hay que descontar gran parte de ella. Sin embargo, se decidió sembrar algo, pudiera decirse que en seco.

Las lluvias que siguieron a esta tormenta duraron cuatro días, y, por su persistencia, la temperatura máxima fué bajando. Es decir, durante el día, el termómetro alcanzó cada vez menos altura. En cambio, por la noche, las nubes defendían al suelo de que se enfriase en exceso, y no bajaba el termómetro de casi 15°. El ambiente estaba humedísimo. La noche del día 9 al 10, la niebla envolvía Madrid, y nos impidió contemplar la maravillosa lluvia de estrellas que se ha podido admirar desde gran parte de Europa.

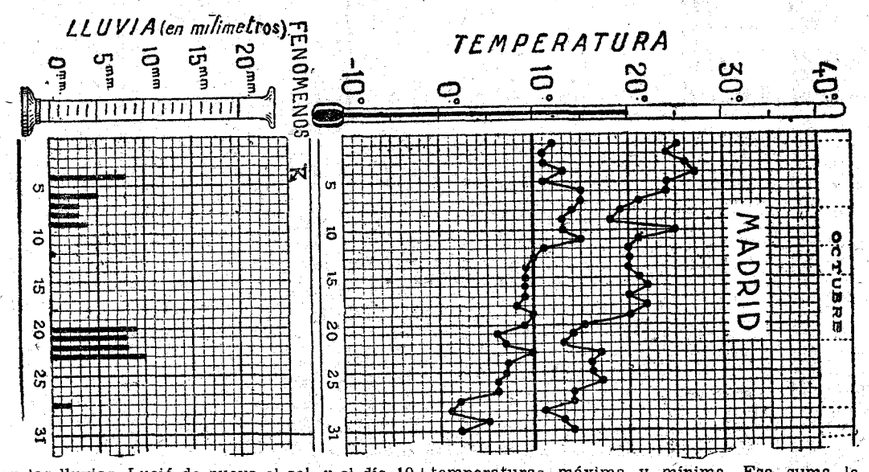

Cesaron las lluvias. Lució de nuevo el sol, y el día 10 volvimos a disfrutar los madrileños 25° de temperatura. Pero precisamente ese alza súbita era el signo precursor de una caída ya más profunda. El cielo despejado permitía a la tierra enfriarse por la noche. Nos despedimos de los 10° nocturnos... hasta la próxima primavera. Sacamos las mantas de sus escondrijos, embalsamados de naftalina. La máxima aún se conservaba por los 20°. Esta situación, si no veraniega, aun era agradabilísima. Los cuerpos se reanimaron, y los trigos y cebadas, sembrados medio en seco, comenzaron a apuntar.

¿Cuánto calor habían acumulado ya? A propósito de esto, queremos recordar a los labradores que, para que germinen, broten, maduren, etc., cada una de las plantas necesita acumular un cierto número de grados de temperatura. Los que comiencen ahora a llevar anotado en el cuadernito de que les hablamos el día 1 de octubre—con motivo de describir el gráfico—las temperaturas máximas y mínimas, deberán hacer este cálculo. Desde el momento en que sembraron el trigo, o la semilla que les interese, sumarán cada día las temperaturas máxima y mínima. Esa suma la dividirán por dos, y el resultado les dará la temperatura media del día de que se trate. Sumadas, a su vez, todas las temperaturas medias obtenidas día por día, se obtendrá lo que se llama la "temperatura acumulada". Este dato es muy interesante, pues en los años sucesivos ya sabrán que cada uno de esos estados de las plantas no se alcanzan sino cuando van ya disfrutados tantos o cuantos grados de temperatura acumulada, y que, por lo tanto, mientras no se llegue a esa suma—poco más o menos, entiéndase—, no hay que esperar que germine, que brote, que madure, etc., la plantita. Ciertamente que este solo dato es muy poco, pero, dada la escasez de medios de que disponen muchos agricultores, no debe despreciarse, sino tomarse como un primer escalón en el perfeccionamiento de los cultivos científicamente llevados.

Aplicándonos el cuento a Madrid, podemos anotar que las temperaturas medias desde que se sembraron casi en seco los primeros trigos—hacia el día 5—hasta que el día 16 apuntaron las siembras, fueron 20°, 19°, 18°, 17°, 16°, 19°, 15°, 16°, 15°, 15° y 15°, que, sumados, dan 185°. Con éstos, acumulados en once días, han podido asomar a flor de tierra los tallitos del trigo y de la cebada.

Pero sigamos con el tiempo. Del día 19 al 20 dió la temperatura el más terrible bajón. De los 20 simpáticos grados descendió al escalón de los 15°; eso la máxima. La mínima se acercó ya a los 5°. Este ha sido el "primer frío" en Madrid, al que han seguido multitud de afecciones catarrales. Este descenso de 5° en un día lo han producido otras lluvias, lo mismo que el anterior—también de 5°—lo había ocasionado una tanda de días de precipitación acuosa. Conviene mucho que los labradores cuidadosos anoten observaciones como esta que acabamos de citar, y que son características de cada lugar y de cada estación del año. En Madrid, sentaremos esta reglilla práctica y útil, para tenerla en cuenta otros años. Cada lluvia otoñal obliga al termómetro a descender unos 5°, irrecuperables, salvo algún día extraordinario.

Durante los días de la lluvia ocurrió como al principio del mes: la temperatura nocturna no descendió tan rápidamente como la máxima. Pero en cuanto el cielo se despejó, de nuevo comenzó a enfriarse el suelo durante las largas noches, y ha llegado muy cerca de los 0°. El día 29 estuvimos a 1° solamente.

En cuanto las segundas lluvias antes citadas del viernes 20 al lunes 23 cesaron, aprovechóse el día 24 para sembrar trigo y veza, con buenas condiciones de tempero. A partir de ese día habrá que contar las temperaturas acumuladas para esa siembra.

Y octubre se despide en Madrid fresco.

* * *

El tiempo tan agradable con que termina la semana carece de estabilidad. En la que ahora empieza, los cambios de la situación atmosférica han de ser rápidos y frecuentes.

METEOR

4 noviembre 1933.

* * *

M. M. G. (Moguer).—Tiene mucha razón en lo que dice. En la notable y por nosotros apreciadísima revista "Imérica" de Barcelona, apareció una nota en el suplemento astronómico para octubre, aparecido en el número 992, en que indica que la vistosísima lluvia de estrellas del día 9 de octubre último corresponde al cometa periódico Giacobini-Zinner, cuya visibilidad se esperaba este año, y con cuya órbita había de encontrarse la Tierra el día en que ocurrió la lluvia de estrellas. Queda complacido—y con mucho gusto—en su deseo.

E. L. (Encinares).—Su problema no es para ser estudiado en un día. Exigiría realizar cuidadosísimos estudios. Procuraremos tenerle al tanto de lo que en otras ocasiones sepamos. A primera vista, parece que sería más barato que montar una instalación de rayos solares para ese fin tan limitado emplear una lámpara de acetileno.

L. A. (Algorta).—Como no nos indica la aplicación que va a dar a sus determinaciones de humedad del aire, no nos lanzamos a aconsejarle uno u otro aparato. Para fines meteorológicos, los "psicrómetros" son muy suficientess. También los llamados "polímetros"—o sea, esos que usted ha visto parecidos a barómetros—, los cuales los construyen varios fabricantes alemanes con gran escrupulosidad. Además, venden aparatos para comprobarlos de cuando en cuando. Si usted desea determinar la humedad del aire en cámaras cerradas, el de Alluard nos parece el mejor, pero esto ya no sería con miras al estudio de un fenómeno natural, que es variabilísimo, sino a las condiciones de una masa gaseosa limitada artificialmente.

LA VIDA RELIGIOSA

Dios y el César

La liturgia sagrada nos ha llevado en estos últimos domingos de Cafarnaúm a Jerusalén, de Jerusalén a Cafarnaúm con saltos que mantienen nuestro espíritu alerta y que nos hacen pensar en la celeste armonía de toda la predicación evangélica, desde el sermón de la Montaña hasta el sermón de la unidad. Hoy estamos otra vez bajo los pórticos del templo. Jesús da la última de sus lecciones públicas. Dos días más, y será entregado por Judas. Sus enemigos le espían sin disimular sus maniobras criminales. El lo sabe, pero se presenta en medio de ellos, porque aún tiene secretos divinos que revelar, aún tiene cosas fundamentales que decir a la conciencia religiosa de la Humanidad. Tal esa verdad, que con una fórmula de concisión sublime nos recuerda el evangelio de este día, esa fórmula maravillosa que va a revolucionar la vida de los pueblos.

La dialéctica poderosa del Maestro ha tenido la virtud de unir a los más encarnizados enemigos. Los fariseos han olvidado su xenofobia y su puritanismo intransigente; adversarios eternos de los herodianos, de los partidarios de Roma, buscan ahora su concurso para humillar al enemigo común. Mucho les cuesta este maridaje vergonzoso, pero los jefes salvan su responsabilidad delegando a algunos de sus subalternos. Se trata de llevar a Jesús al campo de la política y proponerle una cuestión, que, o le hace enmudecer, o le compromete inevitablemente. El desprestigio o la ruina.

Son los herodianos, naturalmente, quienes deben hablar. En boca de los celadores de la ley la pregunta hubiera podido despertar las sospechas. Pero los herodianos, que no habían tenido aún encuentros con el Profeta, podían más fácilmente hacerle caer en el lazo. Se acercan, pues, muy compungidos, muy respetuosos, con aire de corrección exquisita, como alumnos dóciles, como escrupulosos ciudadanos. Van a exponer el caso terrible que les inquieta la conciencia. "Maestro, dicen zalameros, inclinándose profundamente; sabemos que eres veraz y enseñas el camino de Dios conforme a la pura verdad, sin respeto a nadie, porque no te importa la calidad de las personas." Indudablemente, los emisarios llevaban bien aprendida la lección. Sócrates se hubiera dejado envolver en la red de aquel preámbulo genuinamente farisáico. Y viene la venenosa pregunta: ¿"Dinos, por tanto, es o no es lícito pagar el tributo al César?"

El problema era ingenioso y malicioso. Parecía imposible una solución satisfactoria: condenar el tributo hubiera sido rebelarse contra la autoridad de Roma y hacerse merecedor de sus venganzas; aceptarlo equivalía a enajenarse el favor del pueblo, cansado del yugo extranjero y fascinado por mesianismos nacionalistas. El joven Maestro vió desde el primer momento la estratagema, y con una sencillez soberana, resolvió la dificultad. Entre aquella alternativa: Dios o el César, cabía una tercera hipótesis: Dios y el César. No se trataba de dos términos contradictorios; eran distintos, ciertamente, pero cabía armonía entre ellos. Ante todo, Jesús desenmascara la falsía de sus enemigos. "¿Por qué me tentáis, hipócritas?", les dice; y luego añade: "Enseñadme la moneda con que se paga el tributo." Y uno de los presentes le alargó un denario romano: a un lado, la imagen imperial, altiva, ceñuda, severa, con estas letras en torno: Tiberio César, hijo del divino Augusto; en el exergo, una mujer sentada, símbolo de Roma, y estas palabras alrededor: Pontífice máximo. "¿De quién es esta imagen y esta inscripción?", preguntó Jesús. "Del César", respondieron ellos, aceptando su condenación, pues usaban sin escrúpulo aquella moneda en sus transacciones y, según la enseñanza rabínica, aceptar la moneda de un rey era reconocer su dominio. Cristo se ha dado cuenta de lo heterogéneo del grupo que le interroga, y en su respuesta, breve y lúcida, hay una censura para todos. "Dad a César lo que es del César", dice a los fariseos, que se aprovechaban de la protección de Roma, sin acatar los derechos de Roma; "dad a Dios lo que es de Dios", añadió dirigiéndose a los herodianos, que se olvidaban de los derechos de Jehová. "Al César, glosaba Tertuliano en el siglo II, le has de dar el tributo y la obediencia; a Dios le has de dar a ti mismo." O como decía nuestro poeta:

"Al rey la hacienda y la vida
le has de dar, pero el honor
es patrimonio del alma,
y el alma sólo es de Dios."

Comprendiendo su derrota, pensando que el Nazareno era invulnerable, los emisarios se retiraron confusos. Es probable, sin embargo, que no se dieran cuenta del alcance prodigioso de aquella palabra tan sencilla, que escondía una fuerza regeneradora. Había en el mundo dos poderes: en eso estaban todos conformes. Pero esos poderes son opuestos, decían los puritanos; de ninguna manera, respondían los imperiales; esos poderes se confunden: son como los dos filos de una misma espada. Y viene la solución de Cristo: ni oposición ni confusión; separación y concordia. Algo le había extrañado en aquel denario, que no se desdeñó de tocar con sus manos divinas. "Tiberio, hijo de Augusto divino." ¿Qué significaban estas palabras mentirosas? Ni Augusto era un Dios, ni Tiberio era su hijo. "Pontífice máximo." ¿De quién había recibido el pontificado, la administración de las cosas del cielo?

Pero era un hecho. Cuando la Iglesia católica apareció en el mundo no había más que una autoridad: la autoridad civil. Tutankhamen, por el título de rey de los dos ríos, se había creído con derecho a fundar una religión; Nabucodonosor, porque mandaba en la ciudad de las siete murallas, se creía facultado para hacer pregonar y acatar como verdad lo que el día anterior había condenado como mentira; los emperadores de Roma, a sus títulos de Césares habían añadido el de pontífices. Aquellos hombres, no solamente procuraban y defendían los intereses de la vida, de la seguridad, de la propiedad, de la independencia nacional, sino que ordenaban también los asuntos de religión y de moral. La verdad y la virtud les estaban sometidas, lo mismo que la hacienda y la vida. Pero Cristo introduce la distinción necesaria, levantando al lado del poder civil el poder puramente espiritual. Su palabra era verdad y vida, y desde entonces los dos poderes caminan uno al lado del otro, a veces apoyándose, a veces combatiéndose y a veces desconociéndose.

Pero aun combatiéndose o desconociéndose, la libertad humana sale siempre ganando. Aquella confusión, sin favorecer a la religión y a las costumbres, que cayeron en el lodazal de la abyección, dió nacimiento al despotismo más abominable. Se olvidó que la verdad es libre, que es libre también la virtud, y mucho más aún la gracia, la cual no es otra cosa que la libertad con que Cristo nos redimió. Se olvidó que si Dios no ha dado a todo el mundo la riqueza o el poder, todos tienen el derecho imprescriptible de oír la verdad, de amarla y de seguirla. Pero ya los dos reinos tienen sus límites. Jamás la Iglesia tendrá la pretensión insensata de negar o modificar las leyes del orden natural ni de invadir o disputar al Estado sus atribuciones. Ni siquiera Bonifacio III, que en una lucha peligrosa y apasionada con los poderes de la tierra llegó a las más fuertes audacias verbales, pensó jamás en discutir la autonomía del dominio puramente político. Al mismo tiempo, la Iglesia ha transformado de tal manera la conciencia de los pueblos, que ya ni siquiera concebimos un poder civil arrogándose descaradamente la autoridad religiosa. El Estado ha perdido el gobierno del pensamiento humano; la religión tiene su vida propia e independiente, y las inteligencias pueden sacudir el error sin temor a la espada. Y sucede que el mismo poder civil queda afianzado y robustecido, porque lejos de ser su enemigo el poder espiritual, contribuye al reconocimiento de sus derechos, haciendo que se respete la verdad. De él puede decirse lo que Tácito dijo de Nerva: que reconcilió la libertad con la ley.

Justo PEREZ DE URBEL,
benedictino.

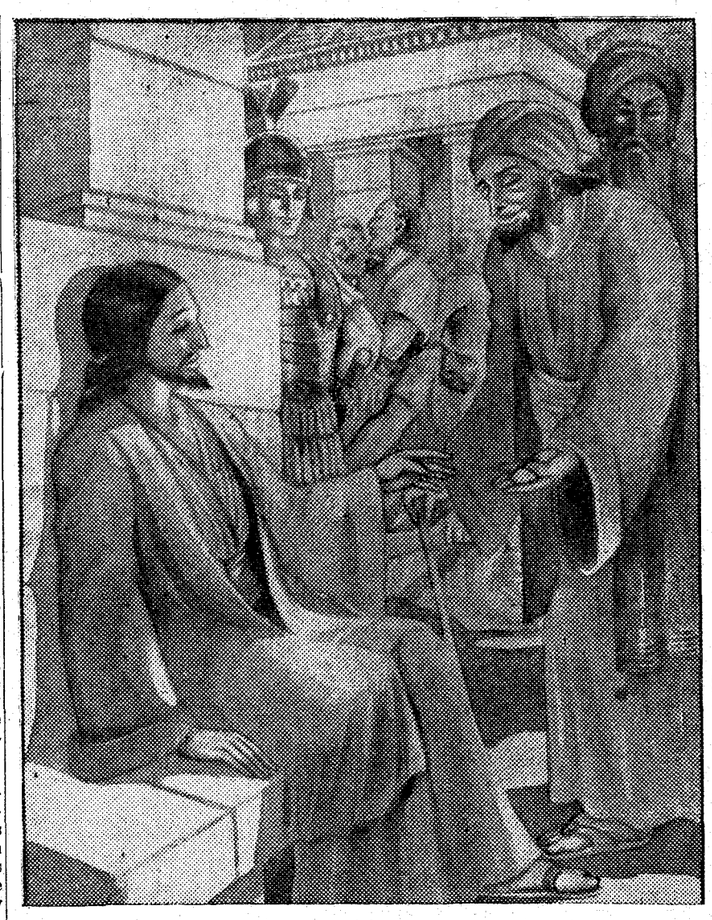

Dad, pues, a César lo que es de César, y lo que es de Dios, a Dios

Epístola y Evangelio

DIA 5.—Domingo XXII de Pentecostés.—Santos Zacarías, profeta; Isabel, Félix, presbítero; Eusebio, monje; Galación, Episterma, Filoteo, Domnino, Teótimo, Silvano, mártires.

La misa y oficio divino son de la dominica, con rito semidoble y color verde.

Epístola de San Pablo Apóstol a los Filipenses (1, 6-11).—Hermanos: Confiamos en el Señor Jesús, que el que comenzó en vosotros la obra buena la acabará hasta el día de Cristo Jesús: como es justo que yo sienta esto de todos vosotros, por teneros yo en el corazón a vosotros, que habéis sido todos en mis prisiones y en la defensa y afirmación del Evangelio compartícipes conmigo en la gracia. Porque Dios me es testigo de cuánto os quiero a todos vosotros en las entrañas de Jesucristo. Y esto ruego: que la caridad vuestra se aventaje más y más en conocimiento y en todo sentido, para que aprobéis lo mejor, a fin de que seáis puros y sin tropiezo para el día de Cristo, colmados del fruto de justicia que viene por Jesucristo, para gloria y alabanza de Dios.

Secuencia del Santo Evangelio, según San Mateo (22, 15-21).—Entonces se fueron los fariseos y tuvieron consulta sobre cómo le cogerían en sus palabras. Y le envían junto con los Herodianos unos discípulos que le dicen: Maestro, sabemos que eres sincero y que enseñas con sinceridad el camino de Dios, ni te importa de nadie, porque no atiendes a respetos humanos. Así, pues, dinos, ¿qué te parece: se puede o no se puede dar tributo a César? Mas Jesús, conociendo la malicia, les dijo: ¿A qué me venís a tentar, hipócritas? Enseñadme la moneda del tributo. Ellos le presentaron un denario. Y les dijo Jesús: ¿De quién es esta imagen y esta inscripción? Dicenle: De César. Entonces les responde: Dad, pues, a César lo que es de César, y lo que es de Dios, a Dios.

Cultos para hoy y mañana

Adoración Nocturna.—San Juan de Sahagún y beata María Micaela del Santísimo Sacramento.—Lunes, San Isidro.

Ave María.—A las 11 y 12, comida a 40 mujeres pobres, costeadas, respectivamente, por los señores Alonso Bernal e hijos de Mamolar.—Lunes. A las 11, misa, rosario y comida a 40 mujeres, costeada por doña Elisa Arroyo.

Cuarenta Horas.—Hoy y mañana, parroquia de la Almudena.

Corte de María.—N. S. de los Peligros, Religiosas Trinitarias y Vallecas, o de la Asistencia, Hospital de San Andrés de los Flamencos.—Lunes. N. S. de Covadonga, en su parroquia y en San Luis, y de Atocha, en su Basílica.

Santa Iglesia Catedral.—A las 9 y media, misa conventual.

En todas las parroquias. A las 10, misa solemne, con explicación del Evangelio.

Parroquia de la Almudena.—Misas cada media hora, de siete y media a doce inclusive, y a la una y a las dos. La misa cantada es a las diez. (Cuarenta Horas).—A las 8, exposición. A las 6 de la tarde, estación, rosario y reserva. A las 5 y media, continúa la novena a la Titular. Todos los días, hasta el jueves inclusive, se gana en esta iglesia el Jubileo de las Cuarenta Horas. El Santísimo se expone a las 8 de la mañana.

Parroquia de Covadonga.—A las 8, comunión general. Por la tarde, ejercicio en honor del S. C. de Jesús.

Parroquia de San Millán.—A las 8, comunión general y ejercicio para las Hijas de María.

Iglesia de la Buena Dicha.—A las 8, instrucción catequística; a las 9, explicación del Evangelio; a las 10, plática por los padres Miguelez, Gilabert y Delgado, respectivamente.

Agustinos Recoletos (Príncipe de Vergara).—De 6 y media a 12 inclusive, misas de media en media hora; a las 10, plática catequística, y a las 11, explicación del Evangelio. De 3 y media a 4 y media, catequesis.

Santuario del Perpetuo Socorro.— A las 8, comunión general para los socios del Corazón Eucarístico.

Oratorio del Olivar.—A las 8, comunión general para la Cofradía del Rosario. Al anochecer, ejercicios con sermón, exposición, reserva y salve.

Religiosas Comendadoras de Santiago. A las 8, comunión general. A las 5, ejercicio con sermón en honor del Sagrado Corazón.

Iglesia del Rosario.—A las 8 y media, comunión general para los cofrades del Rosario; a las 9, misa de los Catecismos; a las 10, la cantada; 9, 11 y 12, con explicación del Evangelio. A las 5 y media, predicará el padre García, O. P.

Basílica Pontificia.—A las 10 y media, misa solemne con sermón en italiano por el padre Bellofalto, con asistencia de la Embajada, Consulado y colonia italiana. Habrá también solemne Tedéum. A las 12, explicación del Evangelio por el padre Calvo.

MES DE ANIMAS

Parroquia de Nuestra Señora del Buen Consejo.—A las 10 y media, solemne misa de "Requiem", con vigilia y responso. Los días laborables, en la misa de 8, se reza el rosario de difuntos.

Parroquia de San José.—A las 6 de la tarde, ejercicio del mes. Predica el señor G. Pareja. Los días no festivos, por la mañana, misas de "Requiem" con vigilia y responso.

Parroquia de Santos Justo y Pástor. A las 6, continúa la novena de Animas. Predica el padre Fernando Díez, mercedario.

Parroquia de Santa Cruz.—Todas las mañanas, excepto los domingos, se cantará, a las 9 y media, vigilia, misa y responso. A las 6 de la tarde, continúa la novena. Predica el señor Terroba.

Parroquia de San Miguel Arcángel. Todos los días, siempre que lo permitan las Sagradas Rúbricas, por la mañana, a las nueve y media, misa cantada de "Requiem", con vigilia y responso. A las seis de la tarde, continúa la novena.

Parroquia de El Salvador y San Nicolás.—A las 9 de la mañana, misas de honras. Por la tarde, a las 6, continúa la novena de Animas. El sermón, a cargo del señor Del Real Arévalo.

Parroquia de San Lorenzo.—A las 6 de la tarde, continúa la novena. Hoy predica el señor Grima; mañana, el señor Hernández.

Parroquia de Santa Teresa y Santa Isabel.—A las 6 continúa la novena. Predica el señor García Colomo.

Agustinos Recoletos (P. de Vergara, 85).—A las 9 de la mañana, misa y ejercicio de Animas. A las 6 de la tarde, ejercicio y sermón por el padre Carmelo Cruz.

Templo Nacional de Santa Teresa.—A las 9 de la mañana, misa cantada y ejercicio de la novena de Animas. A las 6 de la tarde, ejercicio y sermón a cargo del padre Esteban de San José.

Iglesia de Calatravas.—Todos los días del mes, a las 11 y media y a las doce, rosario de difuntos y ejercicio del mes. Todos los días, a las diez y diez y tres cuartos, misas de "Requiem" con vigilia y responso. Por las tardes, a las 7, ejercicio del mes. Predica el señor Sanz de Diego.

Iglesia de Santa María Magdalena.—A las diez de la mañana, solemnes honras fúnebres por todas las religiosas difuntas.

Iglesia de Nuestra Señora del Carmen. A las 8, misa de comunión general; a las 10, se cantará la vigilia. Después misa del día y se concluirá con el responso. Por la tarde, a las 6, ejercicios de Animas, sermón y procesión con responso.

Parroquia del Buen Suceso.—La Congregación de Nuestra Señora del Carmen y Animas Benditas celebra todos los días, a las 10, misa cantada con responso. Por la tarde, a las 6, ejercicio de la novena de Animas. Predica don Rogelio Jaén.

Parroquia de San Martín.—Todas las tardes, a las 5,30, ejercicio de la novena de Animas. Predica el señor Rodríguez Lario.

CONGREGACION DE NUESTRA SEÑORA DE LAS ANGUSTIAS

Todas las noches, a las 8, rosario y visita a la Santísima Virgen.

CONGREGACION DE MADRES CRISTIANAS

Esta Congregación celebrará su ejercicio mensual en la capilla del Convento de las Religiosas de María Reparadora, calle de Torija, número 14, mañana lunes.

Por la mañana, a las 8,30, misa de comunión general. Por la tarde, a las 5, rosario y plática por el padre Peiró.

APOSTOLADO DE LA ORACION

La Archicofradía de la Guardia de Honor del Sagrado Corazón y Apostolado de la Oración conmemorará el primer domingo de mes, en la iglesia de Bernardas de Sacramento (Sacramento, 7), con una misa de comunión general que se celebrará a las 8,30. Por la tarde, a las 6, habrá manifiesto, rosario, sermón, bendición y reserva. Predicará el padre director.

DIA 6.—Lunes.—Santo Severo, Obispo; Félix, mártir; Winoco, ab.; Atico y Leonardo, confesores.

La misa y oficio divino son del VI día de Todos los Santos, infraoctava, con rito semidoble y color blanco.

* * *

(Este periódico se publica con censura eclesiástica.)

Crónica de sociedad

En la iglesia del Buen Suceso se ha verificado la boda de la bella señorita Luchi Martínez Gil, con el joven farmacéutico don José de Uriarte y Zuloaga. Bendijo la unión don Jesús García Colomo, y fueron padrinos don Santiago Martínez, padre de la novia, y doña Rosario Uriarte de Remacha, hermana del contrayente, y testigos, por ella, don Agustín Gil Soto, don Esteban López y López, don Jacobo Pando Ruata y don Rafael Ristori Montojo, y por el novio, don Pedro Sáinz Rodríguez, don Juan Uriarte, don José Antonio y don Francisco López Pando.

El nuevo matrimonio salió en largo viaje de bodas.

—Pasado mañana tendrá lugar en Sevilla la boda de la encantadora señorita Juanita Parias y Parias, de distinguida familia andaluza, con don Manuel Puig y Maestro Amado.

—Por la señora viuda de Andújar y para su hijo el joven farmacéutico don José Andújar Ansuátegui, ha sido pedida la mano de la bella señorita Consuelo Díaz Nespral. La boda se verificará en breve.

—La joven señora del teniente de Ingenieros don Luis Galindo Hermosilla, nacida María Luisa Delgado, ha dado a luz felizmente, en Cartagena, a una hermosa niña, su primogénita. A la recién nacida se le ha puesto en el bautismo celebrado en la parroquia de Santa María de la Gracia, de aquella capital, el nombre de María Luisa.

—La Embajada de Cuba ha trasladado su residencia al paseo de la Castellana, número 14.

El Patrocinio de Nuestra Señora

El próximo día 8 celebran su santo la duquesa de San Fernando de Quiroga; marquesas de Faura, San Vicente, Valenzuela y viuda de Zugasti; condesas de Arcentales, Villamediana y viudas de Campo de Alange y Casa Puente; baronesa de Castillo de Chirel; señoras de Moreno Zancudo, y viuda de Meneses y señorita de Muguiro.

Necrológicas

Mañana hace un año que murió don Manuel Serrano y Sanz, académico electo de la Historia, y en sufragio de su alma se dirán misas en Madrid y otros puntos.

—Pasado mañana se cumple un año de la muerte de don Antonio María de Otañes y Llaguno, y por su alma se aplicarán sufragios en distintos puntos.

—Mañana hace dos años que murió el concejal de Madrid don Felipe Ruimonte Baquero, y por su alma se dirán misas en distintos puntos.

—Pasado mañana es el segundo aniversario de la muerte de doña Mercedes Caro Sánchez de la Riva, por cuya alma se aplicarán sufragios en distintos puntos.

—También pasado mañana hace años que murió doña Josefa Bea y Pelayo de Alonso Martínez, y por su alma se dirán misas en Madrid.

—Por don Fernando Polo se dirán misas el día 7, de diez a once y media, en San Pascual. Su madre y demás familia suplican una oración.

Caviar YBARRA
FRESQUISIMO — DELICIOSO. Repte. Eugenio Boatella. Barbieri, 21. T. 23806.
HOZNAYO Agua en garrafas la más barata. Tel. 32557

†
PRIMER ANIVERSARIO
LA SEÑORITA
Carmen Fernández BATANERO
Falleció el día 7 de noviembre de 1932
A LOS 14 AÑOS DE EDAD
Habiendo recibido los Santos Sacramentos
R. I. P.

Sus afligidos padres, don Ignacio y doña Amparo; abuela, doña Petrocinio; tíos, don Manuel Batanero y doña Pilar Macías, don Benito Fernández y doña María Juaristi; prima, María, y demás familia

SUPLICAN a sus amigos una oración por su alma.

Las misas que se celebren el martes 7 del actual, de ocho y media a doce, en la parroquia del Salvador y San Nicolás (Plaza de Antón Martín), y el novenario de misas que se celebrarán a partir del mismo día, a las ocho y media, en la citada parroquia, serán aplicadas por el eterno descanso de su alma.

Los excelentísimos e ilustrísimos señores Nuncio de Su Santidad, Patriarca de las Indias y Obispo de Madrid-Alcalá, se han dignado conceder indulgencias en la forma acostumbrada.

Para esquelas: HIJOS DE RAMON DOMINGUEZ. Barquillo, 45. Teléfono 33019.

†
XXXIX ANIVERSARIO
LA SEÑORA
D.ª Josefa Bea y Pelayo de Alonso Martínez
Falleció el 7 de noviembre de 1894
R. I. P.

Todas las misas que se celebren el día 7 en la parroquia de San Jerónimo y en el Santo Cristo de la Salud, así como los sufragios de ánimas, el mismo día, a las nueve y cuarto, en esta última iglesia, serán aplicados por el eterno descanso de su alma.

El excelentísimo señor marqués de Alonso Martínez; sus hijos, hijas políticas, nietos, hermanos, hermanos políticos, tíos, sobrinos, primos y demás parientes

RUEGAN a sus amigos se sirvan encomendarla a Dios.

Los excelentísimos e ilustrísimos señores Nuncio de Su Santidad y Obispo de Madrid-Alcalá, han concedido ciento y cuarenta días de indulgencia, respectivamente, a todos los fieles, por cada misa que oyeren, sagrada comunión que aplicaren o parte del rosario que rezaren por el alma de dicha señora.

(2)

OFICINAS DE PUBLICIDAD: R. CORTES. Valverde, 8, 1. Tel. 10905.

†
EL SEÑOR
D. Antonio Boceta Rodríguez
INGENIERO MILITAR
Falleció el día 1 de noviembre de 1933
HABIENDO RECIBIDO TODOS LOS SANTOS SACRAMENTOS Y LA BENDICION DE SU SANTIDAD
R. I. P.

Su director espiritual, el reverendo padre Enrique Cháubel (Redentorista); sus hijos, don Antonio, don Manuel, doña María de los Dolores (Religiosa de María Reparadora), doña María de la Concepción, doña Adela (Religiosa de la Sagrada Familia de Loreto), don Vicente, doña María Inmaculada (Religiosa de María Reparadora), doña Josefina y doña María del Carmen; hijos políticos, doña Emilia Martín Ostos, doña Carmen Ostos Martín y don Salvador Navarrete de la Riva; hermanas, hermanos políticos, nietos, sobrinos, primos y demás parientes

RUEGAN a sus amigos se sirvan encomendar su alma a Dios.

Las misas gregorianas, que empezarán el día 6, a las seis y media de la mañana, en la Basílica Pontificia; el día 7, a las diez menos cuarto en la capilla del Santísimo Cristo de San Ginés, así como las que se celebren en Ecija (Sevilla) y Ortigosa (Logroño).

Todas las misas que se digan el día 20 en la capilla de Nuestra Señora del Carmen en la parroquia de San Ginés.

Los novenarios, que tendrán lugar en el convento de Religiosas de la Sagrada Familia de Loreto (Ayala, 51), en Ortigosa (Logroño) y en La Rua (Orense), así como las misas y el Alumbrado de un día en los conventos de Religiosas de María Reparadora de Vitoria y Manresa, serán aplicados por el eterno descanso de su alma.

Varios señores Prelados han concedido indulgencias en la forma acostumbrada.

†
PRIMER ANIVERSARIO
EL SEÑOR
D. Antonio María de Otañes y Llaguno
Que falleció el 7 noviembre de 1932
HABIENDO RECIBIDO LOS SANTOS SACRAMENTOS Y LA BENDICION DE SU SANTIDAD
R. I. P.

Su familia

RUEGA a sus amigos encomienden su alma a Dios Nuestro Señor.

Todas las misas que se celebren el día 7 de noviembre en la Parroquia de San Sebastián, de Madrid, Asilo del Sagrado Corazón, Convento de Clarisas y Padres del Corazón de María, en Castro Urdiales, así como el funeral que se celebrará el mismo día, a las diez y media de la mañana, en la iglesia de Santa María de Oñates, serán aplicados por el eterno descanso de su alma.

Varios señores Prelados han concedido indulgencias en la forma acostumbrada.

†
SEGUNDO ANIVERSARIO
Rogad a Dios en caridad por el alma
DEL SEÑOR
DON FELIPE RUIMONTE BAQUERO
Concejal del Excmo. Ayuntamiento de Madrid
Que falleció el día 5 de noviembre de 1931
a los cuarenta y seis años de edad
Habiendo recibido los Santos Sacramentos y la Bendición de S. S. Pío XI
R. I. P.

Su desconsolada esposa, doña Evarista Perales Enche; hijos, Felipe y Carmen; hermanos, doña Isidra y doña Manuela; hermanos políticos, don Pedro Díaz Olier y don Gabino Gómez Hernández; tía política, doña Josefa Perales; sobrinos, primos y demás parientes

RUEGAN a sus amigos se sirvan encomendar su alma a Dios.

Todas las misas que se celebren el día 6 del corriente y el Manifiesto del mismo día en la iglesia de Nuestra Señora de la Consolación (P. P. Agustinos, Valverde, 25) y las que se digan hoy día 5 en Cifuentes (Guadalajara), parroquia del Salvador y Monjas Franciscanas, y con la misma fecha en Gascueña (Cuenca), serán aplicadas por el eterno descanso de su alma.

Hay concedidas indulgencias por varios señores Prelados en la forma acostumbrada.

(A. 7)

Oficinas de Publicidad R. CORTES. Valverde, 8, 1.° Teléfono 10905.

†
SEGUNDO ANIVERSARIO
LA SEÑORA
D.ª MERCEDES CARO SANCHEZ DE LA RIVA
Falleció el día 7 de noviembre de 1931
DESPUES DE RECIBIR LOS SANTOS SACRAMENTOS Y LA BENDICION DE SU SANTIDAD
R. I. P.

Su esposo, don Santiago de la Riva y Ruiz; sus hijas, María Inmaculada y María de la Soledad; padres, hermanos, hermanos políticos, sobrinos, tíos, primos y demás parientes

RUEGAN a sus amigos se sirvan encomendarla a Dios.

Todas las misas que se celebren el día 7 del corriente en San José de la Montaña (calle de Fortuny), en las Eucarísticas (Blanca de Navarra), en los Angeles Custodios y en las Esclavas del Sagrado Corazón (Martínez Campos) y los Manifiestos de las mismas, así como las que se celebren dicho día en la parroquia de Cazalegas y Montearagón (Toledo), en Loja (Granada) y en la parroquia y P. P. Paules de Limpias (Santander), serán aplicados por el alma de dicha señora.

El excelentísimo señor Nuncio de Su Santidad y varios señores Prelados, tienen concedidas indulgencias en la forma acostumbrada.

(A. 7)

Oficinas de Publicidad R. CORTES. Valverde, 8, 1.° Teléfono 10905.

†
PRIMER ANIVERSARIO
EL SEÑOR
DON MANUEL SERRANO Y SANZ

Doctor en Derecho y en Filosofía y Letras, catedrático jubilado de la Universidad de Zaragoza, académico electo de la de la Historia, numerario de la de Bellas Artes de San Luis, de Zaragoza; correspondiente de la de la Lengua y de la de la Historia de Cuba y profesor de la Nacional de Jurisprudencia y Legislación.

Falleció el día 6 de noviembre de 1932
HABIENDO RECIBIDO LOS SANTOS SACRAMENTOS Y LA BENDICION DE SU SANTIDAD
R. I. P.

Su desconsolada esposa doña Mercedes Ubierna y Eusa; hijos, doña María, don José Luis y doña Esperanza; hijo político, don José Marina Encabo; hermanos políticos, doña Josefa (viuda de Gredilla), doña Ramona, doña Teodora (viuda de Gallego) y don José Antonio Ubierna, doña Esperanza Díaz y don Antonio González; sobrinos y demás familia

RUEGAN a sus amigos se sirvan encomendarle a Dios.

Las misas que se celebren mañana lunes 6, en el Oratorio del Niño del Remedio (calle de Santa Catalina de los Donados), el día 7 en la capilla de Nuestra Señora del Carmen de la parroquia de San Ginés, en Madrid. Los funerales que se celebren en Ruguilla (Guadalajara) y en Riaño (León), así como las misas que se digan dicho día y las que se celebren en Algecilla (Guadalajara) del 6 al 10, serán aplicados por el eterno descanso de su alma.

(A. 7)

Oficinas de Publicidad R. CORTES. Valverde, 8, 1.° Teléfono 10905.

VIOLETA
VESTIDOS, MODELOS DE SPORT,
A 60, 75 Y 100 PESETAS
Con deseo de dar a conocer su casa, ofrece al público, sólo por próximos lunes, martes, miércoles y jueves, todos sus artículos con UN MENOS POR CIENTO DE DESCUENTO
TRES CRUCES, 9, esquina a Pi y Margall, 3

Información comercial y financiera

Cotizaciones de ayer

BOLSA DE PARIS

3 por 100 perpetuo	68
3 por 100 amortizable	79
Banco de Francia	11605
Credit Lyonnais	2105
Societé Générale	1092
París-Lyón-Mediterráneo	934
Midi	721
Orleáns	568
Electricité del Sena Priorite	608
Thompson Houston	270
Minas Courrieres	334
Peñarroya	285
Kulmann (Establecimientos)	650
Caucho de Indochina	305
Pathe Cinema (capital)	70
Banco Nacional de Méjico	190
Wagon Lits	96
Riotinto	1614
Royal Dutch	1821
Minas Tharsis	285
Seguros: L'Abeille (accidentes)	564
Fénix (vida)	620
Minas de Metales: Aguilas	38
Owenza	600
Piritas de Huelva	1635
Trasatlántica	11

MONEDAS:

Pesetas	213,87
Liras	134,60
Libras	79,95
Dólares	16,465

BOLSA DE ZURICH
(Cotizaciones del día 4)

Chade, serie A-B-C	660	
Serie D	133	
Serie E	124	
Bonos nuevos	34	
Acciones Sevillanas	162	
Cédulas Argentinas	40	
Donau Save Adria	29	1/2
Italo-Argentina	106	
Elektrobank	625	
Motor Columbus	260	
I. G. Chemie	545	
Brown Bovery	130	
Pesetas	43,20	
Francos	20,20	
Libras	16,16	
Dólares	3,3275	
Marcos	123,15	

BOLSA DE LONDRES

Acciones: Chade, 8 1/2; Barcelona Traction ord., 18; Brazilian Traction, 13 1/16; Hidro Electricas securities ord., 6 5/8; Mexican Ligth and power ord., 7 1/4; id. ídem íd. íd. pref., 10; Sidro ord., 3 3/4; Primitiva Gaz of Baires, 17 1/2; Electrical Musical Industries, 16; Sofina, 1 3/8.

Obligaciones: Empréstito de Guerra 5 por 100, 100 5/8; Consolidado inglés 2 y medio por 100, 73 15/16; Argentina 4 por 100 Rescisión, 91; 5 y medio por 100 Barcelona Traction, 47; Cédula Argentina 6 por 100, 29; Mexican Tramway ord., 7 1/4; Whitehall Electric Investments, 20 1/4; Lautaro Nitrate 7 por 100 pref., 7; Midland Bank, 84; Armstrong Whitworth ord. 7 1/2; ídem ídem 4 por 100 debent, 92 1/2; City of Lond. Electr. Ligth ord., 34 1/2; ídem ídem íd. íd. 6 por 100 pref., 30 3/8; Imperial Chemical ord. 30 1/4; ídem ídem deferent., 8 3/4; ídem ídem 7 por 100 pref., 30; East Rand Consolidated. 16 3/4; ídem íd. Prop Mines, 38 1/4; Union Corporation, 5 5/16; Consolidated Main Reef., 4 5/16; Crown Mines, 9 13/16.

MONEDAS:

	Día 3	Día 4
Pesetas	37,47	37,31
Francos	80,15	79,75
Dólares	4,84	4,85
Libras canadienses		—
Belgas	22,31	22,405
Francos suizos	16,19	16,12
Liras	59,50	59,37
Marcos	13,14	13,07
Coronas suecas	19,40	19,40
Idem danesas	22,39	22,39
Idem noruegas	19,90	19,90
Chelines austríacos	28,50	28,62
Coronas checas	104,75	105,25
Marcos finlandeses	226,62	226,62
Escudos portugueses	103,50	103,37
Dracmas		—
Lei	530	535
Pesos argentinos	44,50	44,50
Idem uruguayos	37	—

CAMBIOS DE ORO Y BILLETES

(Facilitados por Soler y Torra Hermanos, Banqueros).

BILLETES:

Francos franceses	46.80
Dólares	7.69
Libras	37.50
Liras	63.10
Marcos	2.82
Francos suizos	232.20
Francos belgas	33.20
Florines	4.815
Escudos	35.95
Coronas suecas	1.89
Coronas noruegas	1.84
Coronas danesas	1.62
Pesos uruguayos	3.25
Pesos Chile	0.24
Pesos Argentinos	2.25
Colones Costa Rica	1.20

ORO:

Alfonso	231.50	%
Onzas	231.50	%
Isabel	231.50	%
Francos	231.50	%
Libras	58.35	
Dólares	11.99	
Cubano	11.70	
Mejicano Pesos	5.75	
Italia	231.50	%
Bélgica	231.50	%
Suiza	231.50	%
Alemania	282	%

¡Fascinadora!

Es el nombre que me dan desde que uso **JUGO DE LOTO INTEA.** Antes tenía el rostro grasiento y con esa granulación tan ordinaria que hacen los poros abiertos, pero todo ha cambiado con el maravilloso

JUGO DE LOTO INTEA

Es una preciosidad cómo deja el cutis. Suprime pecas y rojeces, reduce los poros y pone la piel fina, mate y aterciopelada. Queridas lectoras, usad **JUGO DE LOTO INTEA** y seréis amadas y deseadas. Podéis escoger el color de piel que más os guste; hay **Blanco, Rosado, Natural, Moreno claro, Rachel y Bronceado.** En cualquier color conserva sus raras cualidades para embellecer el cutis. Si deseáis folleto gratuito, escribid a **AURISTELA, Apartado 82, Santander.**

Resumen semanal de la Bolsa de Madrid

El mercado, en plena desorientación. Factores políticos y sociales han creado esta semana un ambiente cargado. Es general la baja en todos los departamentos, aunque más intensa en los valores industriales. En éstos destaca la depresión de los títulos ferroviarios

La liquidación de octubre, con caracteres análogos a la anterior

Ha hecho buena esta semana a la anterior en todos los aspectos. Si en aquélla el desarrollo de las sesiones bursátiles no tuvo más impulso que el que les comunicaba la vida política, en esta última los móviles han seguido siendo los mismos.

Y el resultado de todos los factores que han repercutido en la Bolsa es la depresión creciente que experimentan los distintos grupos de valores, y el signo desfavorable que en conjunto ofrece el mercado en su balance semanal.

Saldo negativo en cuanto a los precios, que en términos generales acusan descenso, bastante destacado en algunos casos, y en cuanto al negocio, que llega a reducirse a términos notables.

Sobre la Bolsa han revoloteado en estas últimas semanas toda una serie de comentarios que, considerados aisladamente, no hubieran podido tener en otros momentos influencia de primera línea; pero ponderados en su masa global llegan a crear una potencia fuerte. El ambiente se ha ido cargando con todos estos gases políticos y sociales y en algún momento ha parecido poco menos que irrespirable. Y el caso es que, dentro de estas tónicas desfavorables, el curso de la Bolsa ha sido bastante regular: una baja regular, pausada, rítmica, de las que parece que se hacen a golpes de silogismo, si bien la Bolsa ha demostrado estar en tantas ocasiones al margen de la lógica.

Política y política social

Aludamos, en primer término, a los elementos políticos que han intervenido en este aplanamiento del mercado.

Será inútil decir que han sido las distintas manifestaciones públicas hechas por los jefes de las distintas fracciones políticas, existentes o nacientes.

Comenzó la semana con el mitin nacionalista de la Comedia. Los comentarios que la Bolsa registró fueron en general favorables y encontrados para los discursos allí pronunciados: en favor del programa social preconizado, en contra de los procedimientos de violencia propugnados. Y casi unánimemente hostiles en lo que atañe a la oportunidad del acto, en estos momentos electorales en que se busca comunión de fuerzas.

Desfilaron después ante la crítica bursátil las frases de Lerroux en Levante en contra del triunfo de las derechas; las palabras de Maura por tierras de Zamora en contra también del triunfo de las derechas... Y la Bolsa, sumida en la desorientación a que está sometida esta quincena, censuró con igual acritud ambas posiciones, coincidentes en una postura antidemocrática.

Por último, la salida de la cárcel del señor March, con su tinte folletinesco. Las condiciones del hecho en sí, bastante sugestivas, se unían a las del sujeto, tan destacado en los medios financieros, y no es extraña la atención que al caso prestó el mercado.

Factores de depresión, aunque individualizados no se les pueda conceder beligerancia, son los distintos conflictos sociales desarrollados en nuestra plaza: la huelga de la construcción, la anunciada huelga de dependientes de comercio. Revelan en conjunto un malestar social que la Bolsa recoge y une a la desorientación que el momento político produce. Y todo ello forma el ambiente cargado a que antes nos referíamos.

En la Bolsa se han comentado también, día tras día, los distintos incidentes que han acompañado la propaganda electoral de diversos partidos. Hemos de registrar la censura que se dedicaba a este estado social que revela un índice muy bajo de educación cívica.

La liquidación

La liquidación de fin de mes no ha acusado novedad ninguna. El saldo metálico es muy inferior al del mes precedente: 2.789.781,17 pesetas en octubre, contra 4.174.171,83 pesetas en septiembre pasado.

Las dobles, habida cuenta que el cambio en la mayor parte de los valores industriales era superior al del mes precedente, han sido algo más elevadas, pero no más caras.

Presentan, sin embargo, una nota destacable: en relación con las dobles registradas en Barcelona son las de nuestra plaza más baratas, según hicimos ver en un comentario de una de las sesiones de la semana.

Se dijo que la causa de esta carestía podía atribuirse a que los Bancos no habían recibido todavía el sobrante de la suscripción de Tesoros. Pero se quitó fuerza a este argumento, que, a lo sumo, podría considerarse como un pretexto.

Las dobles últimas, comparadas con las del mes precedente, han sido las siguientes:

Valores.	Septiembre.	Octubre.
Interior	0,30	0,25
Bonos oro	0,60	0,60
Azucareras	0,175	0,20
" Cédulas.	0,75	0,70
Rif, portador	1,25	1,25
Felgueras	0,20	0,20
Explosivos	2,50	2,75
Tranvías	0,50	0,50
Alicante	0,80	0,875
Norte	0,875	1
Banco Interior	0,45	0,45
Español de Crédito.	1,25	1,25
Banco Central	0,50	0,50
Río de la Plata	0,50	0,50
Chade	1,75	1,75
Alberche	0,25	0,25
Guadalquivir	0,50	0,50
Petrolitos	0,40	0,40
H. Española	0,65	0,65
Guindos	1,50	1,50
Mengemor	0,65	0,65
Telefónicas, ord.	0,65	0,65
Alcoholera	0,60	0,65

Del cuadro que antecede se deduce que, en general, los tipos regidos han sido idénticos a los del mes anterior, salvo en los valores típicamente especulativos, que acapararon las alegrías de la decena de octubre: Alicantes, Nortes y Explosivos.

Día inhábil

Merece también un comentario la sesión que ocupa la parte central de la semana, la del miércoles. Fiesta de Todos los Santos, considerada tradicionalmente como inhábil para la contratación, este año, como en los anteriores, hubo sesión de Bolsa. La jornada, sin embargo, resultó de semifiesta, como ha sucedido en otras ocasiones análogas: Jueves y Viernes Santos, Corpus, etc.

Acudió poco público a la Bolsa, y la desanimación en los corros fué patente. Pero, además, se daban otras circunstancias que pedían a voz en cuello la declaración de este día inhábil para la contratación. Por ser primero de mes se produce en el mercado periódicamente la renovación de órdenes, de modo que los agentes se encotraban dicho día si nada que hacer. Este es un fenómeno fatal.

Por si ello fuera poco, hasta los Bancos cerraron el 1.° de noviembre medio día. Y para terminar el día, no se celebró bolsín de última hora de la tarde.

Fondos públicos

Cierra otra vez la semana con signo negativo para casi todas las clases de Deudas del Estado. Se cumple íntegramente la característica general que más arriba hemos anotado: baja en los precios, reducción en el negocio.

No faltan las alternativas, pero éstas son de escasa monta, y al final quedan casi todas anuladas. El miércoles, precisamente con un mercado estrecho, se registraron algunas alzas, fácilmente contrarrestadas después. La oferta aprovechó el momento de falta de órdenes de venta para exigir mejores precios al poco dinero forzado aquel día a salir a plaza. Este fué el motivo del alza.

Pero ha predominado el papel a lo largo de la semana, y con el papel, el tono general de debilidad y de marasmo que ha dado el sector de valores del Estado. Véase si no la apatía con que han sido acogidos las nuevas obligaciones del Tesoro, que empezaron ofreciéndose a 100,70 y acabaron el jueves haciéndose a 100,35.

Totalmente insulso se ha presentado el corro de Bonos oro, más bien corro de política que de oro, y no se ha demostrado hasta ahora que la política en los corros bursátiles, si se trae a cuenta el aforismo inglés, pueda confundirse con el oro.

Ya se ha desistido de buscar argumentos a la depreciación que sufre, más que depreciación, al abandono de este departamento de rentas públicas. La gente se ha resignado a ver en él reflejadas las características del mercado, y no halla otra explicación.

Valores industriales

También han estado de capa caída los valores industriales, representativos de las máximas preocupaciones del mercado. Todos en baja, y en baja hasta de diez enteros, como sucede en los títulos ferroviarios, particularmente en Nortes.

La gente se ha apresurado a realizar los beneficios de la pasada alza, a medida que ha visto que el descenso se mantenía, y esto es posible que, pasadas las necesidades de liquidación, con las que se mantuvo el mercado algo boyante, haya precipitado la baja, que, no obstante, en ningún momento ha tenido caracteres de vertiginosa.

Antes bien, a última hora parece algo contenida, si bien no puede confiarse el cierre de la semana a esta impresión rápida de última hora, en un bolsín entre particulares, poco controlado por la serenidad.

El corro eléctrico no ha hecho más que sostener sus posiciones anteriores. Y no es poco saberlas conservar. Nada se ha hecho en Madrid en Chades; sin embargo, los cambios transmitidos por Barcelona y Zurich acusan una debilidad notoria. La orden de desbloqueo deja al margen, como dijimos oportunamente, a los dividendos de este valor, el acordado en julio y el próximo de diciembre, y es natural que esta preterición se manifieste en los precios.

El corro ferroviario es el que registra mayores huellas del castigo a que ha sido sometida la especulación. Las noticias circuladas son poco satisfactorias si se las compara con aquellos optimismos de octubre. La gente ve que no se ha hecho nada, que no hay posibilidad de hacer nada de aquí al 19 del corriente, y la Bolsa ha terminado por dejar que estos títulos engruesen también, sin carácter de privilegio, la tendencia general del mercado. Como comentario particular podemos recordar la noticia circulada sobre la constitución de la Compañía dedicada a la organización de una red automovilística con grandes estaciones. Quedan en pie los comentarios que dedicamos a este asunto.

Pero la atención general en este corro se ha dirigido a la marcha de las Compañías ferroviarias, a sus recaudaciones, a los resultados de su explotación, y la impresión general es poco satisfactoria.

Sobre las Azucareras ordinarias ha actuado la noticia de que se ha firmado el convenio relativo a los distintos aspectos del problema azucarero, si bien con la abstención de tres Empresas. Esto ha contribuído a mantener la tensión en este valor y a impedir la baja que en todos los grupos se ha producido.

Y sobre Explosivos, que acusan también depresión, interviene la anunciada huelga de Suria, con el temor, parece que ya desvanecido, de que se extendiera a Cardona.

Cambio internacional

Vuelven a producirse las consabidas alternativas en las divisas anglosajonas. A cada vaivén del dólar corresponde el consiguiente descenso de la libra, y en este juego transcurre la semana, a la vez que se comentan los problemáticos resultados de la política del oro del presidente Roosevelt.

No ha desaparecido la preocupación despertada en las semanas anteriores por el franco francés, y las salidas de oro que registra el balance del Banco de Francia son seguidas con interés.

En el terreno estrictamente nacional está el acuerdo de desbloqueo—parcial y provisional—entre España y Argentina; se ha patentizado una vez más el deseo de que se llegue a una solución definitiva.

Los cambios diarios de las principales divisas durante la semana han sido:

Monedas	Precdte.	L.	M.	M.	J.	V.	S.	Difercia.
Francos	46,95	46,95	46,95	46,95	46,95	46,95	46,95	=
Libras	38,20	37,90	38,05	37,85	37,40	37,40	37,40	—0,80
Dólares	8,11	7,92	8,00	7,93	7,78	7,73	7,73	—0,38
Suizos	232,625	232,625	232,625	232,625	232,625	232,625	232,625	=

Notas ferroviarias

Las recaudaciones ferroviarias siguen acusando déficit en las últimas estadísticas salidas a luz. La gente sigue preocupada en torno a este tema, uno de los índices de la actividad económica general. Pero aparte esta especialidad del dato, como referencia para otros sectores, ha de tenerse en cuenta, por el hecho en sí sólo, que toda la baja en la recaudación ferroviaria no es déficit, ya que una reducción del tráfico importa también una reducción en los gastos de explotación. Se calcula en un 25 por 100 el déficit efectivo que una disminución en los datos totales de la recaudación experimenta, y en un 75 por 100 la reducción de los gastos de explotación.

Además hay otro factor que interviene en las últimas estadísticas ferroviarias: éstas vienen ahora arrastrando los efectos de las últimas huelgas norteñas.

Recaudación del Norte

La recaudación de la Compañía del Norte, en las fechas indicadas, ha sido la siguiente:

	Pesetas
Del 1 al 10 de octubre de 1933	9.666.805,90
Del 1 al 10 de octubre de 1932	10.113.636,99
Diferencia en menos	446.831,09
Del 1 enero al 10 octubre 1933	259.691.403,70
Del 1 enero al 10 octubre 1932	271.961.126,35
Diferencia en menos	12.269.722,65

Recaudación de los Ferrocarriles del Oeste

En la segunda decena de octubre la recaudación de los Ferrocarriles del Oeste de España acusa los siguientes datos:

	Pesetas
Del 10 al 20 octubre 1933.	1.085.955,08
ídem ídem 1932.	1.124.149,00
Diferencia en menos	38.193,92
Del 1 enero al 20 octubre 1933	29.347.015,19
Del 1 enero al 20 octubre 1932	30.626.462,30
Diferencia en menos	1.279.447,11

Visita al ministro de Trabajo

La Asociación General de Transportes por vía férrea nos remite la siguiente nota:

"Ha visitado al ministro de Trabajo, el Comité Ejecutivo de la Asociación general de Transportes por Vía Férrea, para reiterarle algunas de las peticiones que le hicieron en anterior entrevista y hablarle de otras cuestiones recientemente planteadas.

En primer término, insistieron en que fuera atendida su petición de que se suspendiese la información abierta sobre un proyecto de Estatuto del personal de Ferrocarriles. Mantuvieron los representantes de la A. G. T. V. F. el criterio de que, habiendo sido suspendida la información sobre la legislación de los Jurados mixtos, debiera adoptarse la misma medida en lo relativo al proyecto de Estatuto del personal de Ferrocarriles.

Señalaron también los abusos a que ha dado lugar la aplicación del ilegal decreto de 23 de agosto de 1932, que modificó el artículo 51 de la ley de Jurados Mixtos e insistieron sobre la necesidad de que sea suprimida la carga del sostenimiento económico de los Jurados Mixtos, que vienen soportando las Empresas de Ferrocarriles en contra de lo que dispone aquella misma ley.

También hablaron al ministro de la huelga planteada por los tranviarios de la provincia de Pontevedra, que afecta a tres Compañías. Saliendo los representantes de la A. G. T. V. F. muy bien impresionados en cuanto a la posibilidad de que este conflicto, creado por la intransigencia obrera, se resuelva en términos justos y equitativos de acuerdo con las manifestaciones del señor Pi y Suñer, pero que no dé lugar a que las Compañías se vean obligadas a cesar definitivamente en la explotación de sus líneas.

Juntas generales

Día 6.—Compañía Andaluza de Electricidad y Tracción, S. A. (Rosalía de Castro, 36. Madrid).

—El Sol, C. A. (Larra, 8. Madrid).

Día 8.—Sociedad Civil de Obligacionistas Hipotecarios de la S. A. Fábrica de Mieres (Oviedo).

Día 10.—Sociedad Hidroeléctrica del Chorro (Madrid).

—Mutua Panadera (Jardines, 17. Madrid).

Día 11.—Sociedad Anónima Terrenos (Paseo del Prado, 22. Madrid).

El desbloqueo en Argentina

BUENOS AIRES, 4.—El ministro de Hacienda ha declarado que la cuestión de los créditos españoles bloqueados estaba prácticamente resuelta después de su visita al presidente. Ha sido avisada la Comisión de control encargada de las negociaciones.

Trueque de productos

BUENOS AIRES, 4.—Una importante firma naviera de Amsterdam ha aceptado recibir productos argentinos a cambio de materiales de construcción naval fabricados en Holanda.—**Associated Press.**

OPOSICIONES Y CONCURSOS

Auxiliares de Hacienda. — Por orden del ministerio de Hacienda se convocan oposiciones para cubrir 450 plazas de 2.500 pesetas para la escala auxiliar del Cuerpo general de la Hacienda pública.

Ayudantes industriales.—Se aumenta la edad hasta cuarenta años, y se amplía el plazo a tres meses entre la convocatoria y la oposición. Se concede otro plazo de quince días para presentación de instancias de aspirantes, cuya edad sea de los treinta y cinco a los cuarenta años.

Correos.—Segundo ejercicio: Fueron aprobados ayer, con la puntuación que se indica, los señores siguientes: Número 1.287, don Francisco Doiz Hernández, 26,30; 1.337, don Ildefonso Aguilar García, 24,83; 1.340, don Valentín Aguirre Santos, 21,16, y 1.343, don Antonio Alba Rodríguez, 23,63.

Están convocados para el día 6 los opositores del número 1.441 al 1.450, como efectivos, y suplentes, del 1.453 al 1.537.

No siendo suficientes los opositores llamados como suplentes, se convoca también a los que tienen aprobado el ejercicio "previo" desde el número 4 al 92.

Inspectores del Timbre.—Para el lunes están convocados los opositores comprendidos en los números 340 al 382, para proseguir la lectura del primer ejercicio práctico.

Oficiales de Instrucción.—Fueron aprobados ayer los opositores siguientes: don Cristóbal Poblaciones Román, 5; don Luis Gallego de la Portilla, 6,5, y don José María Campos Rubio, 6,5.

RADIOTELEFONIA

Programas para hoy:

MADRID.—Unión Radio (E. A. J. 7. 424,3 metros).—De 8 a 9: "La Palabra". 14: Campanadas. Señales horarias. Cartelera. "Miguel Strogoff", "Huella, buey", "La calesera", "Dolores", "El zar Saltán", "Chiquilla", "Suite", "Carmen", "Mi adorada", "Rapsodia húngara número 2".—16: Fin.—19: Campanadas. Música de baile.—20,30: Fin.—21,30: Campanadas. Señales horarias. Concierto variado. "Aben-Humeya", "La gallarda milanesa», «La Torre del Oro», «Cantos de mi tierra", "Nocturno", "Tonadilla", "El sombrero de tres picos", "La boda de Luis Alonso".—23,30: Música de baile.—24: Campanadas. Cierre.

Radio España.—De 17 a 19: Notas de sintonía. "Puenteáreas". Programa variado: "Los Preludios", "Marcha eslava", "Ruiseñor", "Mujer, no te debo querer", "El tiempo del vals", "El dúo de la Africana", "Nena", "Pagliacci", "Estrellita", "Nanita Nana". "Ninchi, locutor", por Pepe Medina. Peticiones de radioyentes. "Me odias", "Volga", "Hay que cuidar otras cosas", "La Taqui-Meca", "La que murió en París".

RADIO VATICANO.—(Onda de 50 metros).—10 mañana, hora española: Lectura de la Santa Misa para los enfermos, en francés y en latín. Canto.

* * *

Programas para el día 6:

MADRID.—Unión Radio (E. A. J. 7. 424,3 metros).—11,45: Nota de sintonía. Calendario astronómico. Santoral.—12: Campanadas. Cotizaciones de Bolsa. Bolsa de trabajo. Programas del día.—12,15: Señales horarias.—14: Campanadas. Señales horarias. Boletín meteorológico. Cartelera. "Carmen", "La Tempranica", "Scherzo-tarantela", "Mi campanilla", "Marionettes", "Divagando", "Coppelia", "Seguidillas", "El cabo primero", "Invitación al vals", "Asturiana". 16: Fin.—19: Campanadas. Cotizaciones de Bolsa. Música de baile.—20,15: "La Palabra".—20,30: Cierre.

Radio España.—De 17 a 19: Notas de sintonía. "La Giralda", "Septimino", Charla musical. Peticiones de radioyentes. "A ver qué pasa", "Ojos verdes", "Canción del arpa", "Idilio Gaucho" "Trigueñita".—De 22 a 0,30: Notas de sintonía. "La gracia de Dios". Orquesta de la estación: "Dos canciones italianas", "La granjera de Arlés". Charla taurina. Recital de guitarra, por Vicente Gómez. "Minueto en re", "Mazurca", "Recuerdos de la Alhambra". Cuentos vascos, por el cuentista señor Varela. Guitarrista Gómez: "Fandanguillos", "Vals", "Leyenda". Orquesta de la Estación: "Serenata", "Gavota", "Thais". Recital, por el insigne actor Ricardo Calvo. Orquesta de la Estación: "Nocturno en la bemol", "El baile de Luis Alonso" (preludio). Noticias de última hora.

FACTURAS AL COBRO

Desde el día 28 de octubre al 3 de noviembre han sido remitidas al Banco de España para que proceda a su pago, las siguientes facturas:

Clases de Deuda. — Cupones: Interior 4 por 100, hasta la factura número 4.575; exterior 4 por 100, hasta la factura número 750; amortizable 4 por 100, 1908, hasta la factura número 275; ídem 5 por 100, 1917, hasta la factura número 1.650; ídem 5 por 100, 1920, hasta la factura número 1.350; ídem 5 por 100, 1926, hasta la factura número 600; ídem 5 por 100, 1927, con impuesto, hasta la factura número 975; ídem 5 por 100, 1927, sin impuesto, hasta la factura número 1.700; ídem 3 por 100, 1928, hasta la factura número 750; ídem 4 por 100, 1928, hasta la factura número 525; ídem 4,50 por 100, 1928, hasta la factura número 375; ídem 5 por 100, 1929, hasta la factura número 600.

Títulos amortizados.—Amortizable 4 por 100, 1908, hasta la factura número 5; ídem 5 por 100, 1917, hasta la factura número 68; ídem 3 por 100, 1928, hasta la factura número 6; ídem 4 por 100, 1928, hasta la factura número 4.

Deuda ferroviaria. — **Cupón:** Amortizable al 5 por 100, hasta la factura número 890; ídem al 4,50 por 100, 1928, hasta la factura número 174; ídem al 4,50 por 100, 1929, hasta la factura número 568.

Los presentadores pueden percibir en dicho Banco el importe de sus facturas previa la entrega del resguardo correspondiente.

GARCIA MUSTIELES

ORNAMENTOS DE IGLESIA

Mayor, 21. Teléfono 95417

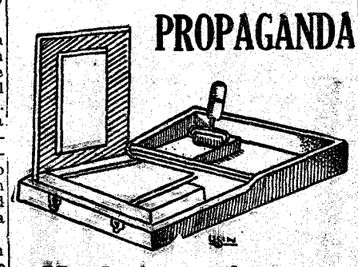

PROPAGANDA

Multicopistas

Miles de copias inmejorables, con un solo original, de textos y dibujos. Tamaño 22 × 32 centímetros, 500 copias por hora. Manejo sencillísimo. El "MILIA" trabaja sin pastas ni gelatinas, con los mismos elementos y sistema de los aparatos que valen cientos y miles de pesetas. Fabricación nacional de 1.000 multicopistas de PROPAGANDA equipados, al precio de **35 pesetas,** previo Giro. También se hacen envíos contra reembolso del talón de f. c. Pedidos a **EXCLUSIVAS "MILIA", Orellana la Vieja (Badajoz).** Si quiere recibir detalles, sin compromiso, envíe el siguiente

BOLETIN

Nombre .....

Señas .....

UN POEMA DE LA RAZA VASCA

delicado, ameno, encantador, es el que traza el insigne **Francis James** en

"Los robinsones vascos"

la obra que publica esta semana

LECTURAS PARA TODOS

Para la semana próxima prepara esta revista un verdadero alarde con la publicación de la primera parte de

"Los últimos días de Pompeya"

la famosísima novela de **Bulwer Lytton,** que aparece con ilustraciones especiales de gran belleza y propiedad. Suscríbase a

LECTURAS PARA TODOS

Apartado 466. Madrid. El número suelto 30 céntimos en toda España.

OPOSICIONES A HACIENDA

Convocadas 450 plazas de Auxiliares Administrativos con 2.500 ptas. ("Gaceta" 4 noviembre 1933). **Instancias hasta el 5 de diciembre.** Exámenes en mayo 1934. Se admiten señoritas. Edad, 16 a 40 años. Para programa oficial, "nuevas Contestaciones" y preparación en sus clases o por correo, con profesorado del Cuerpo, diríjanse al **"INSTITUTO REUS". Preciados, 23, y Puerta del Sol, 13, Madrid.** Exitos: De las siete últimas oposiciones a Hacienda **en seis obtuvimos el número 1 y 439 plazas,** cuyos retratos, números y nombres, se publican en el Programa oficial que regalamos. Tenemos Residencia-Internado. Nos encargamos de la presentación de instancias y obtención de documentos de nuestros clientes y alumnos.

CATARROS, TOS, FATIGA

JARABE MADARIAGA

BENZOCINAMICO, SEDANTE

REMEDIO EFICAZ

Venta en farmacias. Madrid y provincias

450 PLAZAS AUXILIARES DE HACIENDA

Se admiten señoritas. No se exige título. Edad, 16 a 40 años. Instancias hasta el 5 de diciembre. Ejercicios desde mayo en adelante. **PREPARACION** en clases y por correspondencia, a cargo de los funcionarios de Hacienda señores **Mastos, Aguilar y Bienert,** y de los señores **Jiménez Prey, Benedicto, M. Armero y Astray.** 30 ptas. mensuales. **"CONTESTACIONES REUS"** al último programa, por los señores Ajamil y Prados, 12 pesetas. Si el nuevo programa hace necesaria la publicación de obra nueva, será servida ésta, a los compradores de la actual a partir de esta fecha, con la rebaja del 50 % en el precio. **Solicite el envío gratuito de folletos.**

Informes gratuitos de todas las oposiciones, presentación de documentos, pensionado para alumnos, etc., en la

Academia "Editorial Reus"

Clases: Preciados, 1. Libros: Preciados, 6. Apartado 12.250. — MADRID.

ARBOLES FRUTALES

forestales y de adorno

VIDES AMERICANAS

Primera casa española de vides americanas

Antonio Alonso — LOGROÑO

Esta casa necesita representantes

PIDASE CATALOGO GRATIS

GAMAZO

VESTIDOS - ABRIGOS - SOMBREROS

Presenta su colección a partir del día 16.

ALCALA, 60. — Teléfono 19901.

LA IBERIA Bujías esteáricas. Jabones morenos.

Exigid siempre esta acreditada marca.

Bravo Murillo, 20, Madrid. Teléfono 33961

NAVARRO

VALVERDE, 5. MADRID muebles y decoración

INGENIEROS DE TELECOMUNICACION

CONVOCATORIA JUNIO. PLAZAS ILIMITADAS

Carreras Militares 280 plazas

ACADEMIA CUBILLO. Lombía, 3. Teléfono 57998: de tres a seis.

DOMINGO CH. LÓPEZ

MUEBLES PARA OFICINA

DESPACHOS EN TODOS LOS ESTILOS

Bureaux, Clasificadores, Ficheros, Carpetas, Fichas, Guías.

Presupuestos para oficinas completas

ALMIRANTE, 3 • TEL. 10.855

MADRID

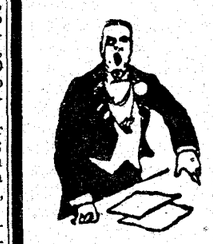

¡NERVIOSOS!

Basta de sufrir inútilmente gracias a las acreditadas

Grageas Potenciales del Doctor Soivré

que combaten de una manera cómoda, rápida y eficaz la

Neurastenia **Impotencia** (en todas sus manifestaciones) **dolor de cabeza, cansancio mental, pérdida de memoria, vértigos, fatiga corporal, temblores, dispepsia nerviosa, palpitaciones, histerismo y trastornos nerviosos** en general de las mujeres y todos los **trastornos orgánicos** que tengan por causa u origen agotamiento nervioso. Las

GRAGEAS POTENCIALES DEL DR. SOIVRE

más que un medicamento son un alimento esencial del cerebro, medula y todo el sistema nervioso, regenerando el vigor sexual propio de la edad, conservando la salud y prolongando la vida; indicadas especialmente a los agotados en su juventud por toda clase de excesos, a los que verifican trabajos excesivos, tanto físicos como morales o intelectuales; esportistas, hombres de ciencia, financieros artistas, comerciantes, industriales, pensadores, etc., consiguiendo siempre con las Grageas potenciales del Dr. Soivré todos los esfuerzos o ejercicios fácilmente y disponiendo el organismo para reanudarlos con frecuencia y máximo resultado, llegando a la extrema vejez y sin violentar al organismo, con energías propias de la juventud.

Basta tomar un frasco para convencerse de ello.

Venta a 6,50 pesetas en todas las principales farmacias de España, Portugal y América.

NOTA.—Dirigiéndose y enviando 0,25 ptas. en sellos de c[illegible] franqueo a Oficinas LABORATORIO SORATARO, calle del [illegible]celona, recibirán gratis un librito explicativo sobre el origen y tratamiento de estas enfermedades

OPOSICIONES A AUXILIARES DE HACIE[illegible]

450 plazas convocadas "Gaceta" 4 del actual. Comenzarán el 1 de mayo de 1934. Edad, dieciséis a cuarenta [illegible] sexos. No se exige título. Preparación completa por los señores Pérez Caballero, Revuelta, Díaz del Riego [illegible]fes de Hacienda por oposición. Plazas obtenidas en anteriores oposiciones: 425. En las últimas al Cuerpo Pen[illegible]tabilidad, los diez primeros números. En seis oposiciones el número 1, señoritas Eulalia Pérez, Petra En[illegible] Fernández, don Mariano Ribón, don Joaquín Collada y don Julio Pastor. Matrícula, de seis a ocho. Nueva[illegible]ciones. 20 pesetas en Madrid y 21 en provincias. Correspondencia a don Jacinto Firgaira, Academia de Estr[illegible]ciales, **VENTURA DE LA VEGA, 2.**

el pueblo español

Abrió la ventana de su habitación, y una lanza dorada y tibia de sol mañanero le deslumbró gozosamente. Un cielo alto y azul, transparente y luminoso llenó de claridad y de armonía sus ojos y su espíritu.

Venía cargado de grises de penumbra y agrias luces artificiales, envuelto en nieblas pardas y tristes lluvias monótonas, ahogado por cielos bajos y plomizos, y aguas turbias de ríos lentos y anchurosos.

Y aquella luz dorada, que ponía brillos y relumbres en las verdes agujas de los pinos, bordadas en telarañas de plata y luz, en las hojas lustrosas de los naranjos y magnolios, en los espejos quebradizos y saltarines del agua de un regajo, en los vidrios de la ciudad dormida a sus pies..., hasta en el mar lejano, verde y azul... se le entró por los ojos, y hubo de llegarle al alma como un sorbo de agua fresca.

Salió a una terraza amplia y soleada y bajó a un jardín de parcelas minúsculas y recortadas, entre las cuales, haciendo burla de las flores invernizas, se abrían las rosas gigantes y chillonas de los quitasoles, a cuya sombra desayunaban algunos viajeros, envueltos todavía en batas y albornoces. Atravesó el jardín y bajó a un huerto, frondoso y descuidado, de cidros y naranjos, granados y cerezos, que descendía en bancales hasta perderse en un pinar joven y lozano de tiernas copas de esmeralda y finos troncos de plata. Le sedujo la fruta menuda y risueña de los naranjos, y mordió una de ellas; un sabor agridulce, fuerte, áspero, le llenó la boca y le agudizó los dientes. Aquella naranja en nada se parecía a las dulces, casi insípidas, que él comía en las mesas elegantes y ceremoniosas de los aristócratas ingleses; aquella naranja tenía un agrio sabor popular, un aroma intenso, apretado, casi hiriente... Sin saber por qué... le recordó la risa y la mirada y hasta el andar de una mujer morena, garbosa y menudita; una mujer española.

Y sonrió gozoso y triste.

¡Hacía ya tanto tiempo—¿ocho, diez años?—que había abandonado España, que apenas recordaba nada de ella!

* * *

Vivía en Londres, agregado a la Embajada, náufrago y solo en un mar de protocolos y etiquetas; en su rostro se había hecho máscara la sonrisa eterna y fría de las recepciones oficiales; en sus ojos, la mirada indiferente y vaga de los salones y círculos había apagado los brillos de la energía y la pasión; en sus brazos, en sus manos, en su cuerpo todo, se había hecho rígidos lazos, inquebrantables cadenas, los saludos y ademanes de la buena sociedad puritana y circunspecta. En nada se parecía este hombre mundano y abúlico a aquel muchacho impetuoso y alocado que soñaba con ser marino y aventurero, poeta y conquistador, aquel Carlitos Valdivia que prendía en lo alto de las murallas abulenses, locas quimeras de gloria española, y hería el silencio de las calles recoletas con sus risas y sus voces juveniles.

Ahora parecía—lo era en realidad—hombre sin patria y sin historia; frío, reservado, escéptico y elegante, flotaba en la atmósfera sucia y densa de calles y salones, sin que una pasión o un ideal turbara su existencia huera y plácida.

Estaba en trance de contraer matrimonio con una linda muchacha londinense—flor de sociedad y espejo de libres costumbres—; y antes de arraigar su vida en tierra extraña quiso despedirse de la propia. Gustó tanto el proyecto a su prometida que quiso gozar de él, y acompañada de su madre se unió a Valdivia.

Barcelona era la primera población que debían visitar, y habían llegado a ella la noche anterior, tras un viaje fatigoso y largo. Buscaron, inútilmente, hospedaje céntrico y confortable; todos eran insuficientes para los turistas que a la sazón atraía la recién inaugurada exposición. Hubieron de refugiarse en un hotelito de las afueras, cerca del Tibidabo, casi una "torre", que sólo en los veranos solía tener huéspedes.

* * *

—¡Charles!

Valdivia, sorprendido, dejó caer la naranja que modisqueaba con fruición y alzó la vista.

Asomada al barandal que limitaba el jardín, una mujer esbelta y fina, de cuerpo ágil y elástico medio desvelado por sedas y encajes, de pajiza cabellera dorada de sol y mecida del viento, con un brazo desnudo en alto, duros y acerados los ojos grises, fruncido el ceño y mordido el labio, gritaba de nuevo:

—¡Charles!

Era su prometida, Ketty Wilder.

Estaba indignada, con pueril enfado de niña caprichosa, por aquel hospedaje absurdo al que Carlos les llevara. Valdivia sonrió; a él le había agradado el maridaje de hotel y granja; le había complacido la atmósfera limpia, la brisa fresca, el panorama amplio, la luz y la alegría... hasta el silencio y la soledad que en el refugio se gozaba. Había sentido como un nacer a vida nueva, como un despertar de alguna pesadilla lóbrega; hasta la sangre le martilleaba las sienes con más brío que otras veces; con un ritmo precipitado y alegre que había olvidado ya.

Mientras esto le decía, entre burlón y amoroso, Ketty le miraba con ojos para él desconocidos; su mirada fría y muerta parecía velada por una sombra de incomprensión, una niebla de lejanía. Y de repente le pareció verse en ellos, allá, en el fondo, turbio y ahogado, como si fuera otro, pero reconociéndose, como, sin duda, habrá de ver un alma el cadáver de su cuerpo.

Y le acometió un doble sentimiento de súbito terror y honda alegría al verse preso y libre, muerto y resucitado a un tiempo, en las aguas grises y opacas de los ojos de Ketty, y en aquel mar azul y transparente que le llamaba con clamores nunca oídos.

* * *

Iban a dar por terminada su primera visita a la exposición.

De pronto, Valdivia dió un grito. Había vislumbrado entre los árboles del paseo las torres severas y majestuosas de la puerta de San Vicente de su ciudad natal.

—Mira, Ketty, Avila... ¡Avila!

Se paró frente a la puerta, y sus ojos acariciaron, lentos y amorosos, las toscas piedras gigantes de la muralla y las torres, el arco, a un tiempo gracioso y fuerte, que las hermana, el portón abovedado y sombrío... Y entraron en el maravilloso recinto amurallado.

Valdivia recorría las viejas y humildes calles del pueblo español, prendiendo sus ojos y su alma en gárgolas y escudos, herrajes y balcones, nichos y portales, plazas y rincones. Atisbaba los detalles con ilusión candorosa y férvida; se detenía en las encrucijadas, se remansaba en las plazuelas, volvía la vista atrás al doblar las esquinas y recodos.

Primero con sencillez y frialdad de guía, más tarde con ponderaciones y cariño de recuerdos, finalmente con arrebato y pasión de nostalgia iba hablando de lo que a su paso hallaban. Ketty y su madre respondían con vagas exclamaciones de turista asombradizo, o preguntas inocentes de un tipismo de exportación, salpicadas de algunos comentarios despectivos.

Valdivia optó por callar. Y apenas satisfecha la pueril curiosidad femenina—que encontró pábulo y gusto en la calle de los Arcos, con sus bodegas y freidurías de pandereta andaluza—salió de nuevo al bullicio fragoroso y alocado de la moderna exposición.

—Muy triste, muy pobre, muy insignificante, todo.

Tal fué el comentario de Ketty al abandonar aquel remanso de paz, eternidad y belleza.

Carlos oyó su voz muy lejana, muy confusa.

La miró y la vió desconocida, ajena a él por completo.

* * *

Anochecía cuando volvió, él solo.

De nuevo ante la puerta de San Vicente, dorada de un sol caído que la teñía con rosas y morados de luz de siglos, bebió con avidez la clara lección de españolas tradiciones, que mansa y calladamente fluía de aquellas piedras cárdenas y melladas, como nueva fuente alumbrada en las rocas por milagro de la fe.

Con unción y reverencia, como si caminara por las naves de un templo—el de las glorias de España—, vagó a la ventura por las calles encantadas, mudas y desiertas, escuchando la honda voz del silencio, el grito callado de las piedras, que tenía en su alma ecos y resonancias de heroísmo y santidad, de disciplina y esfuerzo, de valentía y honor.

Sintió que en el corazón le hervía nueva sangre caliente y joven, que nacía en él un nuevo concepto de la España eterna, católica y universal. En el claustro del viejo Monasterio romántico, apacible y recoleto como un nido, en el crucero gótico, relicario de huellas de hinojos, lágrimas y besos, en las calles castellanas, morada de honrados artesanos y linajudos señores, en la vieja posada u hostería que brinda descanso y plática sabrosa, lloró con honda y vieja angustia su vida de expatriado. Frente al recio y airoso campanario mudéjar de Utebo, sentado en un poyete de adobes de la triste y seca plazuela aragonesa, los codos en las rodillas, la cabeza entre las manos, meditó en su próximo y absurdo casamiento.

¿Cómo había podido pensar en ello? Ketty era mujer de lujo y refinamientos; cortejada, seducida, adultada y pervertida por una civilización decadente y deicida. El, aunque indigno y renegado, era—había sido en su juventud, al menos—un hijo de la pujante y católica España. No había entre ellos más lazo de unión que una conveniencia de intereses, una vaga atracción material...

¿Cómo pudo proyectar tal matrimonio? ¿Había pensado, había vivido siquiera, aquellos ocho, diez años de ostracismo moral y material?

* * *

Otra vida vieja ya olvidada, iba renaciendo en él, y por su raíz ahincada en lo más hondo de España subía una savia nueva que florecía en su alma en nostalgias y recuerdos...

Sonámbulo y absorto, volvió a su caminar; bajó las gradenas de Santiago, llegó a la plaza mayor de recios soportales, de clara y rotunda honradez castellana, y en una rinconada triste, dando frente a un viejo palacio de altas y angostas ventanas, herrado balconcillo, piedras patinadas y amplio portal ennoblecido con lemas y blasones, recordó... que allá en su tierra, Avila de los Caballeros—patria de santos y héroes, ciudadela mística mortificada por el cilicio de sus murallas, arrodillada en el monte de césped y granito, con su gallarda y lóbrega Catedral en alto, como manos en oración, escoltada de conventos y monasterios románicos en su peregrinación de celeste destino—había dejado en el pecho inocente de una niña un trozo de su existencia, llama de amor viva que en él se había apagado...

...Era mozo todavía, todas las tardes, tras de pasear por las orillas del río y los idílicos alrededores de la Encarnación, entraba por la puerta de San Vicente y se paraba ante un viejo palacio que amparaba su decrepitud en la muleta de las murallas. Allí vivía su prima Soledad, morenita, pequeña y pálida como una virgen primitiva de retablo castellano. Con su charla y sus ensueños la embriagaba de gozo, y en los grandes ojos negros de la muchacha, fijos en los suyos, se pintaban marinas y selvas tropicales, [illegible] de hogar, escenas familiares íntimas, humildes.

Pero él marchó de España; y la vida fría, ceremoniosa y gris de la Embajada fué borrando poco a poco aquel amor tranquilo y santo. Se espaciaron y abrevíaron las cartas, se perdieron recuerdos y ternuras, se abrieron negros paréntesis de incomprensión y tristeza...

Y llegó el abandono y el olvido.

Olvido de él; de ella, no. Ella miraba sin ver la llanura y los álamos plateados; sus ojos estaban fijos más allá del horizonte...

...Y Carlos vió cómo una blanca mano y un rostro pálido se dibujaban tras los vidrios verdes del balconcillo del palacio, y hasta oyó una voz delgada y llorosa que le llamaba...

—¡Carlos...!

Y unas lágrimas dulcísimas, ardientes, pesadas, le abrasaron las mejillas.

* * *

Aquella noche, Valdivia, zarandeado por el tren, escuchaba los mugidos sordos de las olas en la costa brava de Garraf.

Soledad... Soledad... Soledad... parecían decir las olas.

España... España... España... cantaba rítmicamente el trepidar del tren.

En el hotelito cercano al Tibidabo, Ketty Wilder estrujaba una fría y ceremoniosa carta de despedida.

—¡Qué estúpido! ¡Qué estúpido!—repetía con desprecio.

En Avila de los Caballeros, bajo un tañido lento y musical de campanas acordadas y augurales, Soledad, gozosa y sonriente, oprimía contra su corazón un telegrama.

F. Lluch GARIN

(Ilustraciones de Oscar).

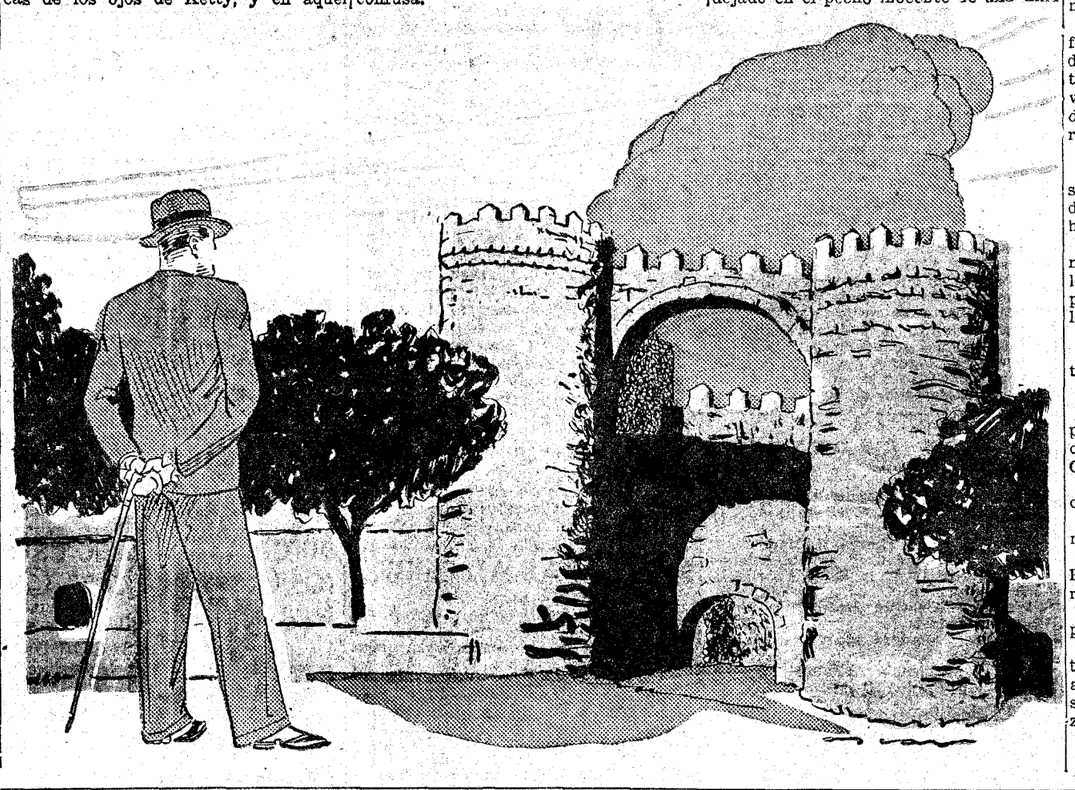

AJEDREZ

Kashdan comentarista- Una enérgica partida "Ruy López" y vino añejo de Ruy López. Varios torneos. ¿Un "lapsus" de "The British Chess Magazine"?

Un nuevo comentarista.—Una muestra de las partidas del torneo de naciones de Folkestone, comentadas por el joven maestro norteamericano Kashdan.

Partida número 66. Blancas, Flohr (Checoslovaquia); negras, Betbeder (Francia). Apertura inglesa.

1.ª P4AD, C3AR; 2.ª C3AD, P3A; 3.ª P4R, P4D; 4.ª P5R, P5D; 5.ª P×C, P×C; 6.ª P×PC (las negras obtienen así buen juego para sus piezas. 6. PC×P, PC×P; 7. P4D! parece más fuerte), P×PD+; 7.ª A×P, A×P; 8.ª D2A, D2A; 9.ª P4A (esta jugada, cuyo fin es impedir P4R, es con todo una pérdida de tiempo. Mejor era 9. A3A, P4R; 10. A3D, seguido de enroque largo, con presión en el centro), C3T; 10.ª C3A, A5C; 11.ª A2R, O—O—O; 12.ª O—O—O, P3R! (con la desagradable amenaza de A4A); 13.ª P4C? (arriesgado; era preciso jugar 13. A3R, A4A; 14. D3C), C×P (un sacrificio interesante del caballo por dos peones, y un buen ataque. Pero las negras podían obtener el mismo resultado mucho más sencillamente, con 13..., D2R!; 14. P5AD [si 14. P3TR o D3C, sigue D3A!, etc.], D3A; 15. A×C, P×A [y no 15..., D8T+; 16. D1C, A7C+; 17. R2A A4A+; 18. R3C, A×D; 19. T×A!, y las blancas ganan dos piezas por una torre]; y las negras tienen un ataque ganador); 14.ª A×C, D×P+; 15.ª T2D, D3A (era mejor 15..., T×T; 16. D×T D3A!, pues entonces el peligroso jaque de dama ya no podía evitarse); 16.ª D2C, D3T; 17.ª A3A, A×A; 18.ª D×A, P4R (la mejor continuación del ataque. El peón no puede naturalmente, tomarse); 19.ª P3TR (una pérdida de tiempo. Mejor era R2A, con probabilidades de resistir el ataque). P5R; 20.ª C5C (si C4D, A×A; 21. C×A, TR1C!; 22 TR1C, T3D; 23. D2A, TR1D; 24. TR1D, D3R!, y las blancas apenas pueden moverse y perderán muy pronto, al menos, una pieza), A×A; 21.ª C×PA, D×T+; 22.ª D×D, T×D; 23.ª R×T, T1A; 24.ª R×A, T×C (las negras tienen ahora un peón de ventaja, pero con un final difícil de ganar); 25.ª T1D, R2A (si 25..., T4A; 26. R3R, T4R; 27. T4D, T4TD; 28. T2D!, y las negras pierden un peón si intentan ganar. La jugada del texto es la que les da más probabilidades); 26.ª T4D, R3C; 27.ª T×P, R4A; 28.ª P3T, T2D; 29.ª P4C, P4TD; 30.ª P4TR, P4C; 31.ª P×P, P×P; 32.ª P5C, P5C; 33.ª P5R+? (las blancas debieron conformarse con 33. P×P, P×P; 34. P5T, etc., y tablas. Ahora el rey negro puede avanzar acompañando a su peón pasado), R5A!; 34.ª T×P, P6C; 35.ª T8T, P7C; 36.ª T8CD, R7A; 37.ª R3R, T6D+; 38.ª R4A, T5D+; 39.ª Abandonan. (Después de 39. R3C, R7A; 40. T8A+, R6C; 41. T8C+, R7T; 42. P5T, P8C=D; 43. T×D, R×T, los peones blancos no pueden avanzar. En efecto, si 44. P6C, P×P; 45. P×P, T3D!, y ganan.)

PROBLEMA NUM. 19

M. N. Gibbins

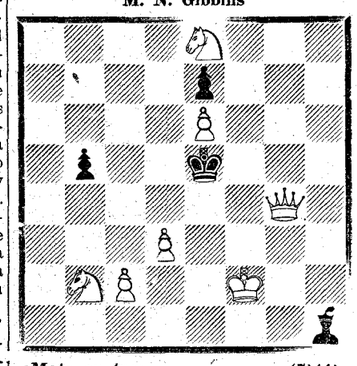

Mate en tres (7×4)

* * *

Una partida "española" enérgica:

Partida número 67. Blancas, K. Richter; negras, F. Sämisch.—Ruy López

1. P4R, P4R; 2. C3AR, C3AD; 3. A5C, P3TD; 4. A4T, P3D; 5. A×C, P×A; 6. P4D, P3A; 7. D3D, C2R; 8. P4TR, A3R; 9 C3A, D1C; 10. A3R, D2C; 11. O—O—O, P4TD; 12. P×P, PA×P; 13. C5CR, A1C; 14. P4A, P×P; 15. A×P, C3C; 16. A3C, A2R; 17. P5R, P4D; 18 P6R, P5T; 19. C7A!, A×C; 20. P×A+, R×P; 21. TR1A+, A3A; 22. P5T, C2R; 23. P6T, C3C; 24. P×P, R×P; 25. T×A R×T; 26. T1A+, R2C; 27. D4D+, R1C; 28. C4R! (el golpe magistral que corona la combinación), P×C; 29. D4A+, R2C; 30. D7A+, R3T; 31. A4A+, C×A; 32. D×C+, abandonan.

Vino añejo.

Partida número 68. Blancas Ruy López; negras, X.—Gambito de rey rehusado.

1. P4R, P4R; 2. P4AR, C3AR; 3 C3AD, P×P; 4. P4D, A5C; 5. A3D, D2R; 6. D2R, C3AD; 7. C3AR, P4CR; 8. P5D, C4R; 9. C×P, C×PD; 10. P×C D×C; 11. P3CR, R1D; 12. A×PA. C×A+; 13. D×C, T1R+; 14. R2D, D3C; 15. TD1R, D×D+; 16. R×D. A2R; 17. T×A, T×T; 18. A5C, R1R; 19. A×T, R×A; 20. T1R+, y vencen fácilmente.

Madrid.—Centro Cultural del Ejército y de la Armada.

Bellido, Carsi, Girón, Orta y Zamalloa han roto las primeras lanzas.

El "intermedio" despertará gran interés. Me refiero al torneo que comenzará el próximo día 14 para disputarse el "trofeo Alboer", la magnífica pluma de que di cuenta, y en el que participan las tres categorías, con "handicap" de tiempo para las dos primeras.

Campeonato del Centro Cultural del Ejército y de la Armada. Tercera categoría. La primera partida del torneo.

Partida número 69. Blancas, Bellido; negras, Zamalloa. Peón de dama.

1. P4D, P4D; 2. P4AD, P3R; 3. C3AD C3AR; 4. P3R, A5C; 5. A3D, P3A; 6. CR2R, O—O; 7. O—O, P×P; 8. A×P, C4D; 9. A×C, PA×A; 10. P3TD, A3D; 11. P4R, D2A; 12. P5R, A2R; 13. C3C, C3A; 14. D4C, P3A; 15. A6T, T2A; 16 C5T, P4A; 17. D3C, P3CR; 18. C4A, A1A; 19. A×A, R×A; 20. TD1A*, C×PD?; 21. C5C!, D3C?; 22. T×A+!, T×T; 23. C6D? (la jugada ganadora, rematando la bonita combinación, era C×C!!), T7A; 24. C×T, R×C; 25. D4T, R1C; 26. P4CD, T5A; 27. D6A, C6A+!; 28. P×C, T×C; 29. R2C, T5AD; 30. P4TR, T1A; 31. P5T, T1AR; 32. D5C, D1D; 33. D3C, D1R; 34. T1CR, T2A; 35. P4A, T2C; 36. P6T, T2AD!; 37. D5C, D2R; 38 D3C?, P5D!; 39. T1D, T6A!; 40. T3D, D2AD; 41. R1A, T8A+; 42. R2R, D7A+; 43. T2D, D5R+; 44 Abandonan.

* Al hacer el blanco esta jugada, abandonando un peón central, y jugar luego con resolución C5C, creímos que había visto clara la hermosa combinación, que era 22. C×C!, pues si 22... D×C, esta dama es capturada con 23 T×A+, y 24. C×P+.

Esta primera partida es el índice del alto nivel de los jugadores de "tercera categoría" del Centro.

París.—En la próxima publicaremos alguna partida del interesantísimo torneo de la capital de Francia, que se ha celebrado en el "hall du Petit Parisien", participando Alekhine, Baratz, Cukierman, Frentz, Gromer, Lilienthal, Raizman, Tartakower y Lazard, 1.º, Alekhine, y 2.º, Tartakower.

Valencia.—Club Ajedrez de Valencia. Sigue con creciente interés el campeonato Clasificación después de la cuarta ronda: primero, Villar, 3½ puntos; segundo, Tramoyeres, 3; tercero, Sanchís, 2½; cuarto y quinto, Pelluch y Báguena, 2; Llovet, 1, y Reig ½.

Bilbao.—Con las deficiencias de los comienzos se celebra el torneo de campeonato en el Club Deportivo. Van en cabeza Kirkland y Bayo en el grupo A y Sánchez en el B, de segunda categoría. El de primera categoría no ha empezado aún.

A los solucionistas.—He recibido varias soluciones a los estudios 10 y 11, pero no todos ustedes han tenido en cuenta el aviso de que eran ilustraciones del tema de Loyd o de Plachutta. Los que conocen el tema han dado con las soluciones más breves y más elegantes.

Soluciones.—Al estudio número 10, de M. Karsteed.

1. C2C!, T (7T) ×C; 2. P7C!, T×PC; 3 P7T, y ganan.

Si 1..., T (8C) ×C; 2. P7T!, T×PTR; 3 P7C, y ganan.

Con notación algebraica.

1. Cb2!, T (a2) ×C; 2. Pb7!, T×b4; 3 Ph7, y ganan.

Si 1.... T (b1) ×C; 2. Ph7!, T×h2; 3. Pb7, y ganan.

Al final de partida de Tarrasch, número 11.

1. A7A!, D×A; 2. T×P+, D×T; 3. D7C+, R×P; 4. T1T++.

Si 1..., T×A; 2. D7C+, T×D; 3. T×P++.

Solucionistas.—(No alcanzaron la lista anterior Teófilo del Castillo, Bolor, V. Sánchez y E. de Bordóns) Dionisio Dopico (La Coruña), E. de Bordóns (Madrid), R. Moreno (Cartagena), E. Ruiz Egurrola (San Sebastián), Teófilo del Castillo (Santander), Bolor (Granada), Jesús Ochoa (Pamplona), doctor Casares (La Coruña), F. Esteban y Lorenzo Marco (Madrid).

Consultas.—Los señores D. Dopico y J. Ochoa pueden mandar sus primeras jugadas. Ya les indicaré quién o quiénes aceptan el reto. Ustedes apertura libre con las blancas. Y contesten ya con las negras a 1. P4D.

PROBLEMA NUM. 20

L. Kieseritzky

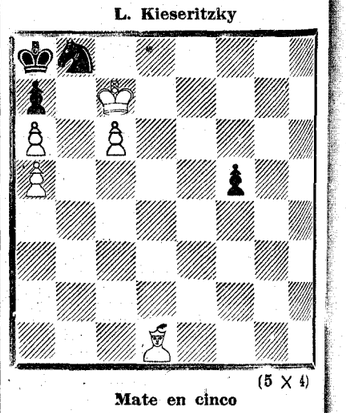

(5 × 4)

Mate en cinco

Según "The British Chess Magazine", la solución es: 1. A3A, C×PT+; 2 R8A; C4A; 3. P7A+, C5R; 4. P6T, etc., si bien advierte que el orden de movimiento de las blancas admite una pequeña transposición. ¿Están conformes?

Dr JACQUES

Folletín de EL DEBATE 58)

CLAUDE VELA

LA MUJER QUE NO CREIA EN EL AMOR

(NOVELA)

(Traducción expresamente hecha para EL DEBATE por Emilio Carrascosa)

XV

Penas hermanas

El viaje de regreso de Estéfana a Fuerte-Nacional fué mucho menos penoso que el que había realizado días antes para trasladarse a Tánger. La nieve no caía como entonces, y el viento se había calmado, con lo que el camino se extendía casi desembarazado de obstáculos, entre dos murallas blancas formadas por la nieve, que la temperatura había endurecido. El paisaje era fantástico, incendiado por el sol, ofrecía que nunca ante los ojos de la viajera, en aquellas latitudes pudiera darse un paisaje sugestivo y tan variado. A la señorita de la contemplación del espectáculo le causaba un sobrecogido, una sensación de calma, de apaciguamiento extraordinariamente grata. Después de haber pasado durante casi una semana una vida exclusivamente interior, sin ver lo que la rodeaba, sacudida por intensas emociones, la joven había abandonado la ciudad blanca, donde tan cruelmente sufrió, y el espíritu un tanto consolado. Y ya en Fuerte-Nacional, aspiraba con deleite, a pleno pulmón, el ambiente de sosiego, apacible, del pequeño y solitario hogar, guardado por el afecto y la ternura de Ascensión y Mahmoud, de los dos lealísimos servidores, testigos y partícipes de los buenos como de los malos tiempos, de las horas de ventura como de las de desgracia... Y así como en el mes de octubre recorrió Estéfana el camino que conducía a Fuerte-Nacional como si fuera el del exilio, ahora le parecía como si se dirigiera a "su casa", ya que nada le retenía ni la ligaba a Argel, de no ser las tumbas de su padre, de su maestro, de las personas que más había amado en el mundo...

Estéfana de Lessart pensaba en todas estas cosas... Evocaba, también, las incidencias de su viaje. En Tizi-Ouzan, donde hubo de detenerse algunas horas, la joven había encontrado, lo mismo que la otra vez, al teniente Nidaud. Conocía éste, por el relato que el hostelero le hiciera, los obstáculos que Estéfana había tenido que vencer para acudir a la cabecera del moribundo que la llamaba, la lucha titánica que se había visto obligada a sostener contra los desencadenados elementos naturales, y la viajera aparecía aureolada a los ojos del oficial por un halo de heroísmo que, unido a su singular belleza, hacía de ella una criatura ideal, casi irreal, escapada de las canciones de gesta, de las viejas leyendas... La señorita de Lessart adivinaba esta admiración que provocaba su conducta, y aunque la contrariaba mucho, no dejó de responder amablemente a los corteses homenajes y a los elogios que el teniente Nidaud se creyó en el caso de tributarle.

A pesar del frío intenso, el viaje le pareció corto; en el momento en que el último rayo del sol poniente, semejante a un rubí líquido, desapareció por detrás de la mole montañosa del Djurdjura, el chófer que iba al volante del "autocar" volvióse hacia el interior del vehículo, y golpeando con los nudillos en el cristal para llamar la atención de la viajera, exclamó sonriendo:

—¡Ya nos falta menos, señorita! ¡Estamos llegando!

La noche se hizo de pronto, sin transición, y con el estrépito habitual, el pesado armatoste del "autocar" atravesó la llamada Puerta de Argel, saludado por el toque de corneta con que el cartero anunciaba a la población europea del fuerte la llegada del correo.

La señora de Favier y su hija Clara María, con Ascensión y Mahmoud, aguardaban a la joven, y se apresuraron a rodearla, no bien saltó a tierra. Todos se mostraban satisfechos, después de las inquietudes por que había pasado, de encontrar a la recién llegada en estado de buena salud; no advirtieron en el rostro de la señorita de Lessart otras huellas de los días angustiosos que acababa de vivir en Argel que la intensa palidez de sus mejillas y la extraña nueva luz que ardía allá en el fondo de sus pupilas cambiantes, de color de aguamarina.

Clara María se colgó impetuosa del brazo de su amiga, a la que la señora Favier instó reiteradamente para que compartiera con ellos la cena que la aguardaba en el Hospital Militar. Estéfana no tuvo más remedio que ceder ante el amable requerimiento, y luego de confiarle el equipaje a Mahmoud y de prometerle a Ascensión que no regresaría al dispensario muy tarde, se dispuso a seguir a la mujer y a la hija del comandante médico. La joven experimentaba un profundo gozo al solo pensamiento de que iba a pasar unas horas en el ambiente dulce, afectuoso, sugestivo, que se respiraba en la casa de los señores de Favier, modelo de hogares; por otra parte, la perspectiva de poder hablar de su maestro a personas que lo habían conocido y estimado, acabó de decidirla.

Cuando las tres mujeres entraban en el lindo saloncito de la casa, llegó el doctor Favier, que había hecho su visita a los enfermos más de prisa que de costumbre, para acudir a estrechar la mano de la recién llegada. A petición del matrimonio, Estéfana hizo una descripción de los últimos instantes de Etienne Clane, o, por lo menos, de lo que podía confiarles. También les dió cuenta de las disposiciones testamentarias de su maestro y del solemne compromiso que había contraído con él de constituirse en continuadora de su obra científica, de manera especial en todo lo relativo a estudios, investigaciones y experiencias acerca del suero antituberculoso de que era inventor.

—La designación de heredera científica, de continuadora, como ha dicho usted muy bien, no ha podido ser más acertada—opinó el doctor Favier—. Deseo que a las muchas felicitaciones que sin duda ha recibido usted, una la mía sincera y cordial.

—¡Oh!—respondió Estéfana poniéndose colorada—. Ni la bonad con que usted me juzga, y que yo agradezco, me disuadirá de la convicción que tengo de mi insignificancia.

—Señorita, eso es pecar de modestia; pecado al fin, amiga mía.

—No, doctor; me limito a saber, con bastante aproximación, lo que realmente valgo. ¡Y es tan poco!... Obedeceré ciegamente, eso sí, por respeto a la voluntad de mi maestro, pero no se me ocultan las grandes dificultades, tal vez insuperables, con que habré de tropezar en el desempeño de una tarea desproporcionada, muy superior a mis débiles fuerzas y a mi capacidad, mucho más escasa todavía...

—Ahora ya no es modestia; me está pareciendo que se calumnia usted, señorita—la interrumpió en tono de protesta el comandante médico—, o en otro caso, tendré que creer que se desconoce usted por completo. Vuelvo a repetir que nadie mejor que la doctora de Lessart puede continuar y dar cima a la obra grandiosa de la lucha contra la tuberculosis, en la que está interesada la humanidad entera.

Antes de que Estéfana tuviera tiempo de replicar, tomó la palabra la señora de Favier.

—Olvida usted, además, Estéfana—dijo—, que su permanencia en el Fuerte no es definitiva, para siempre. Está usted al frente del dispensario desempeñando provisionalmente un puesto inferior a sus merecimientos y a su valer. En cuanto logre usted consolidar su situación económica, hacer unos ahorros que le permitan esperar la llegada de los primeros clientes, porque éstos le llevarán otros, estará usted en magníficas condiciones para establecerse en Argel y abrir su consulta, puesto que el doctor Clane le ha dejado su gabinete.

La señorita de Lessart quiso iniciar una protesta, pero la señora de Favier prosiguió:

—Es muy posible, por otra parte, que el señor Darbois, terminado el plazo de su compromiso, dimita su cargo de médico militar, para tomar la dirección de la clínica de su primo y doctor. En este caso, más que probable, Miguel necesitará, seguramente, de la colaboración de usted para llevar a buen término y con el éxito que cabe esperar, los trabajos de investigación del finado doctor Clane.

A pesar de su habitual sangre fría, de su presencia de ánimo, del dominio que de sí misma tenía, Estéfana enrojeció hasta la raíz del cabello y se apresuró a contestar, esforzándose por sonreír:

—Hay que rechazar de plano esa idea, señora.

—¿Y por qué?

—Mi maestro se consideraba demasiado joven todavía para llevar a su clínica a una muchacha soltera, cuya situación hubiera sido, por lo menos, desairada y propicia a críticas y a murmuraciones poco piadosas. De no haber estos inconvenientes, desde hace mucho tiempo, desde que hube de quedar huérfana, me hubiera agregado Etienne a la clínica... ¿Qué ocurriría si yo aceptase un puesto de confianza al lado del doctor Darbois, que no tiene, ni mucho menos, la edad del doctor Clane, que me lleva no más que unos años...?

La señora de Favier, para quien no había pasado desapercibida la honda emoción que embargaba a su joven amiga, respondió, encogiéndose de hombros:

—¡Bah! Eso no tiene importancia ni debe preocuparla a usted.

Estéfana de Lessart abrió mucho los ojos, como si la hubiera asombrado lo que acababa de oír.

—¿Usted cree... que no tiene importancia?—balbució.

—¡Pues naturalmente, criatura! Sobre todo, habla-

(Continuará.)

Suplemento extraordinario

EL DEBATE

5 noviembre 1933

MADRID.—Año XXIII.—Núm. 7.470 * Domingo 5 de noviembre de 1933 CINCO EDICIONES DIARIAS Apartado 466.—Red. y Admón., ALFONSO XI, 4.—Teléfonos 21090, 21092, 21093, 21094, 21095 y 21096

El día 7 se juega, oficialmente, por primera vez, la Lotería Nacional francesa

La disposición la declara de carácter transitorio, pero el proyecto de presupuesto del año próximo también tiene un estudio de lotería por un año. Los beneficios serán destinados a la Caja de Solidaridad contra las calamidades agrícolas, presupuesto de pensiones y retiro del antiguo combatiente. Un sistema muy simple permite que los premios salgan a cientos, empezando por los pequeños, para terminar en el "gordo". Como Lotería del Estado, es la primera, pero ya existían otras formas oficiales de juego

LOS ADIVINOS VENDEN POR VEINTE FRANCOS EL SECRETO DEL NUMERO AGRACIADO CON LOS CINCO MILLONES

(Información de nuestro corresponsal en París.)

"La Lotería española es una vergüenza. El español es congenitalmente perezoso, y por eso España es el único país en que existe la Lotería. Este juego alimenta esperanzas insensatas, por lo que hay infinidad de españoles que no trabajan, sino que se contentan con esperar las sucesivas jugadas de la Lotería."

No proseguimos, porque no tenemos intención de recoger todas las tonterías que en España se han dicho sobre la Lotería. Solía proponerse, en conversaciones y en escritos, como ejemplo digno de imitación, a Francia. La República francesa es, para muchas personas que viven más allá de los Pirineos, el modelo único e insuperable en todo, y lo escrito en francés es verdad evangélica. Esta es una de las mayores debilidades y desgracias de nuestro país, que dió muestras en otras ocasiones de personalidad, y que carece de originalidad ahora.

La Lotería ha existido en Francia durante varios siglos. No es cosa de resumir esta historia, pero en ella abundan los episodios curiosos. Durante muchos años no había salido el premio gordo de la Lotería en Francia; pero como a veces ocurren las cosas más inesperadas, una vez salió el premio gordo. El afortunado fué a cobrar. Y como el Gobierno francés de entonces no tenía dinero o no quería desprenderse de él, se desentendió del compromiso de una manera muy expeditiva: metió en la cárcel al que había tenido la triste suerte de ser agraciado con el premio. Y en la Bastilla se pudrió el pobre ciudadano.

Antigua aspiración

Desde 1923 vienen presentándose en el Parlamento francés proyectos diferentes de Lotería. Ninguno había sido aceptado hasta ahora. La razón principal en que los parlamentarios y la Prensa se apoyaban, consistía en asegurar que la Lotería es inmoral. En realidad, aquellos eran los buenos tiempos, y la Lotería no era necesaria. Ahora que lo es y que está ya decretada, hasta sabios que tienen categoría de glorias nacionales, como el famoso doctor Charles Richet, cantan elogios a la Lotería. El anciano profesor, que no escribía en el "Journal des Débats" desde hace nada menos que sesenta años, no ha podido resistir a la tentación de mandar una carta al director del diario, para decirle que la Lotería es el impuesto ideal, porque se paga sin disgusto y hasta con entusiasmo, y que el Estado debiera pensar en organizarla de tal manera que fuera el impuesto único. La proposición, aunque no fuera del doctor Richet, es genial.

Cualquiera se imaginará que Francia comienza ahora a quebrantar la austeridad republicana, con la adopción de la Lotería. Y es que no se sabe generalmente que París es la ciudad del mundo en que más se juega. No ha sido necesario decretar la Lotería para dar rienda suelta a las aficiones aleatorias de los habitantes de este pueblo. Podemos facilitar algunos datos, poco conocidos, sobre las cantidades que se atraviesan en París, sin necesidad de Lotería. No nos referimos para nada a los innumerables círculos de ruleta y treinta y cuarenta que existen en los bulevares. Ahí la estadística exacta no es posible.

Pero hay una manera de juego muy parisina, que se llama Apuesta Mutual Urbana. Fué consentida por el Gobierno con pretexto de favorecer la cría caballar. Ya veremos lo que toca a las Sociedades de Carreras y al Gobierno en este juego. Se estableció en marzo de 1931. Había entonces en París siete agencias y veinte oficinas auxiliares. El total de las cantidades atravesadas en fin de año fué de 242.500.000 francos. En el año siguiente, las agencias eran 28 y las oficinas auxiliares 250. El dinero jugado 529.600.000 francos. En 1933 las agencias son 34 y las oficinas auxiliares 320, y la cifra media mensual de 60 millones de francos. Esto sólo en París sin contar las aportaciones de los departamentos. Y sin hacer caso de las jugadas clandestinas. A las Sociedades de Carreras no le han correspondido en 1932 más que 17 millones y 20 al Estado. La moral llamada "republicana", no sabemos por qué, es así. Lo importante en ella son las apariencias: las apuestas parecen justificadas porque favorecen la cría de caballos; en realidad son una manera de juego pura y simplemente, y los caballos dan la suerte, pero no reciben apenas nada a cambio.

Arbitrio excepcional

Un pretexto parecido se ha buscado ahora para establecer la Lotería Nacional. No se ha votado definitivamente, sino de una manera transitoria; no es un recurso permanente del Estado, sino un arbitrio excepcional. Los beneficios irán a parar primero a la Caja de solidaridad contra las calamidades agrícolas, después al presupuesto de pensiones, retiros del antiguo combatiente.

La argumentación es clara: las calamidades agrícolas no pueden ser previstas en el presupuesto: las tormentas, los temblores de tierra y las inundaciones no avisan con el tiempo suficiente para preparar recursos que reparen los estragos. A sucesos tan irregulares hay que oponer también disposiciones excepcionales. Lo mismo puede decirse de los retiros de los antiguos combatientes: no en todas las épocas hay guerras y conviene que el presupuesto se aligere de lo que es considerado como un peso excepcional.

Pero, a la postre, la Lotería Nacional francesa vendrá forzosamente a parar en uno de los recursos permanentes del Estado, como la española. No es menester ser adivino ni zahorí para asegurarlo. Para 1933 se ha votado una Lotería especial, por una sola vez y solamente para este año. Mas en el proyecto de presupuesto para 1934, hay otro estudio de Lotería, especial también y solamente para el año que viene. Cayó el Gobierno Daladier, pero después de haber aprobado la Cámara esta nueva Lotería. En él o los proyectos que vayan presentando los Gobiernos sucesivos figurará también este procedimiento de allegar ingresos durante el año próximo, y ya se sabe que no serán los diputados los que a ello se opongan. ¿Quién puede evitar ahora que la Lotería sea permanente? Cuando los años siguientes los ministros de Hacienda redacten su presupuesto anual, ¿cómo van a prescindir de la Lotería que les da alegremente mil millones o más? Lo que se llama "la austeridad republicana" queda satisfecha: la Lotería no es una institución, es una medida excepcional. Sólo que es una medida que se toma todos los años.

En una ciudad donde es tanta la afición al juego, el éxito de las primeras tiradas estaba descontado. Se abrió un concurso de carteles para incitar la codicia de la gente. Fueron premiados tres; pero no ha sido menester hacer uso de ninguno. Así que los periódicos comenzaron a anunciar en serio que la aprobación del proyecto de Lotería era probable, empezaron también las peticiones de billetes. Antes de ser puestos a la venta los de la primera "porción", ya estaban agotados. Los de la segunda y tercera se acabaron también en un día. Los de la cuarta, en unas cuarenta y ocho horas.

Especulación

Pero el juego interesante ha sido el realizado al margen del sorteo. Los que conocen bien esos "imponderables", que sirven de guías seguros en la Bolsa, se apresuraron a adquirir gran cantidad de billetes. Cuando el mismo día de aparecer éstos en las taquillas de los Bancos vió la gente que desaparecían como por ensalmo, el papel, que tiene un valor de 100 francos, comenzó a valer 110, 120, 130 y más. Todos los días variaban las cotizaciones. Cuando escribo estas notas faltan apenas cinco días para el sorteo de la primera porción o "tranche", agotada, como dijimos, antes de ser puesta a la venta. Pues hace unas horas, en algunos establecimientos de los bulevares se han fijado anuncios de que hay billetes del primer sorteo. Naturalmente, estando éste encima, el papel sube de nuevo, y la prima que hay que pagar es mayor.

El que ha dado el primer ejemplo de especulación ha sido el Estado. Ha medido con frialdad y cálculo los espacios que deben mediar entre la venta de las cuatro porciones de este año. Ha sacado todo el papel al mercado, antes de ningún sorteo. Sabe demasiado que a las ilusiones sucede siempre el desengaño en el juego, y no ha querido que el desencanto de la primera jugada refluya en la venta de los billetes de las otras. El método de Lotería francesa, que luego explicaremos, es obra de funcionarios; por eso se advertirá en él que falta imaginación y de sentido psicológico. Pero estos funcionarios han tenido un indiscutible acierto financiero al procurar que el mercado haya absorbido las cuatro porciones antes de sortear la primera. Todo se explica si se atiende a que la Lotería de este año ha sido entregada a los Bancos para distribución. Los funcionarios han tenido buenos consejeros.

Ha habido también especulaciones de otro orden. Donde falta la fe, hay superstición. Es una ley implacable de compensaciones. En París hay mucha gente que no cree en Dios, pero que toma como verdades indiscutibles las palabras de sentido ambiguo que pronuncia cualquier guasón indostánico tostado, inclinado sobre una bola de cristal, o cualquiera de esas mujeres repintadas y reconstruídas, a las que la muerte ha olvidado y a las que su infinita vejez les ha enseñado infinidad de cosas sobre las pasiones y las ilusiones humanas, que desconocen la mayoría de los mortales. Todos esos tipos que se dicen egipcios o hindúes, y que, a lo mejor, son de Jaén o Cáceres, han multiplicado los anuncios esta temporada, han prometido la suerte a todo el mundo, han recibido en sus cuchitriles, hábilmente escenificados, a gran número de hombres y mujeres que quieren jugar a la Lotería con ventaja, es decir, sabiendo antes los números que ganarán.

De todo lo cual resulta que los afortunados por la Lotería francesa, hasta ahora, y aun después de los sorteos, son el Estado, los que acapararon al principio gran cantidad de billetes, y los magos, adiviños y videntes, que prometen por veinte miserables francos un secreto que vale cinco millones.

Organización

La ley de Hacienda de 1933, votada por el Parlamento en mayo de este año, dispone que un decreto fijara las condiciones de organización y la forma de Lotería.

Para redactar este decreto se constituyó en el ministerio de Hacienda una Comisión, en la que había miembros del Tribunal de Cuentas, de la Administración de Hacienda y representantes de los ministerios de Agricultura y de Pensiones. (Ya hemos dicho que parte de los beneficios van a la Caja de solidaridad contra las calamidades agrícolas y a la de Pensiones para los antiguos Combatientes.) Esta Comisión examinó los diferentes tipos de Lotería practicados en Francia y en el extranjero, y se decidió por un procedimiento que, a primera vista, es complejo, pero que resulta muy simple, y que, desde luego, es original. Fijó, además, el funcionamiento de la Lotería y propuso la creación de un organismo central o Comité, encargado de la dirección y de la centralización de las operaciones. Este Comité ha de establecer el plan financiero de la Lotería, determinar las fechas de emisiones de billetes, la forma y la fecha de los sorteos y estudiar los medios de propaganda y de publicidad.

El importe total de la suscripción de lotería de este año se eleva a mil millones de francos, divididos en porciones (tranches) de doscientos millones. Cada una de las porciones tiene dos millones de billetes; cada billete vale 100 francos. Los dos millones de billetes están repartidos en 20 series de 100.000 cada una; cada serie es designada por una letra, y los billetes numerados del 1 al 100.000. Los premios son éstos:

Uno de cinco millones de francos.
15 de un millón cada uno.
20 de 500.000 francos.
200 de 100.000.
200 de 50.000.
2.000 de 10.000.
200.000 de 200.

El total de los premios es de 202.436; como los billetes emitidos son dos millones, viene a ser premiado un billete por cada 10 números. Los billetes se venden separados o bien por "carnets" de 10 números. El que compre uno de estos "carnets" sabe que en un número, por lo menos, ha de caer un premio; es decir, sabe que los 10 billetes le cuestan en realidad 900 francos. Ya diremos luego por qué ha de caer forzosamente un premio en uno por lo menos de los billetes del "carnet". Ni los billetes ni los premios quedan sometidos a ningún impuesto.

Cómo funciona

El aparato del sorteo se compone de seis bombos metálicos. Estos bombos están montados sobre ejes, que les permiten un movimiento giratorio en sentido vertical. Cinco bombos miden 0,60 centímetros de diámetro cada uno; el sexto bombo mide 1,20 metros.

En este bombo grande se meten 20 bolas de metal y del tamaño de una naranja. Las bolas son macizas, pero pueden abrirse justamente en dos mitades, dando vueltas, pues las dos mitades están atornilladas a rosca. Dentro de cada una de estas bolas hay una letra diferente.

En cada uno de los otros cinco bombos hay 10 bolas, iguales a las anteriores, sólo que, en lugar de una letra, llevan cada una un número, del 0 al 9. Encima de los números del primero de estos bombos, se lee: "unidades"; en los del segundo, "decenas"; en los del tercero, "centenas"; en los del cuarto, "millares"; en los del quinto, "decenas de millar". Todos estos aparatos son movidos eléctricamente.

El día del sorteo los seis bombos se instalan en una gran sala, delante del público. Detrás de los bombos se colocan el Comité de la Lotería y las autoridades. Y detrás de estos señores, en el fondo, hay un gran tablero, en el que se van apuntando las cifras y las letras que van saliendo.

Al lado de cada esfera hay un niño. A la orden del presidente, el niño toca un botón; el bombo correspondiente gira durante un minuto; después el niño toca otro botón y el obturador del bombo se abre, dando paso a una sola bola. La bola cae en un cesto metálico de anchas mallas; el niño la coge, la abre y muestra al público el número o la letra (según los bombos) inscrita dentro. En el tablero se escribe la letra o el número que ha salido.

Los bombos se presentan al público vacíos. Un miembro del Comité enseña a los asistentes todas las bolas abiertas. Luego las cierra y las mete en los bombos delante de la gente. Y ahora viene el sorteo.

El niño de las bolas de las unidades toca el botón; da vueltas el pandero; el niño toca otro botón: se abre el obturador; cae una bola en el cesto metálico. Supongamos que ha salido el número 4. Pues ya sabemos que todos los billetes cuyo último número sea un 4 están premiados con 200 francos. Tenemos, pues, de un golpe 200.000 premios. La bola se cierra y se vuelve a meter en el bombo.

El niño de las unidades vuelve a tocar el botón. Sale otra vez un 4. El de las decenas hace lo mismo; sale, por ejemplo, un 2. El niño de las centenas imita a los anteriores; sale otro 4. Y todos los números terminados en 424 quedan premiados, cada uno con 10.000 francos. Ya hay 2.000 premios más.

Los niños hacen la misma operación que antes, pero en lugar de mover solamente los bombos de las unidades, de las decenas y de las centenas, dan vueltas también al de los millares. Salen, por tanto, cuatro números, que pueden ser éstos 3.674. Todos los billetes terminados en esas cuatro cifras quedan premiados con 50.000 francos cada uno. Ya hay otros 200 premios.

Se repite luego exactamente la operación anterior. Con lo que habrá otros 200 números premiados con 100.000 francos cada uno.

Luego hay que emplear los cinco bombos pequeños. Salen cinco cifras, una de unidades, otra de decenas, otra de centenas, otra de millares y otra de decena de millares. Imaginemos que los cinco números son éstos: 65.932. Todos los billetes terminados así ganarán 500.000 francos. Lo cual hace otros veinte premios.

Ahora entra en juego el bombo grande. Sale una letra. Inmediatamente se repite la operación de las cinco cifras. Ha salido la letra E y los números 42.958. Pues este número de la serie E gana un millón de francos. Vuelve a hacerse lo mismo catorce veces más con los seis bombos, para que haya quince premios de un millón.

En fin, se advierte que va a sacarse el premio gordo. Se obtiene primero la letra, después las unidades, las decenas, las centenas, los millares y las decenas de millar. Esta operación es idéntica a la que hay que hacer para obtener los premios de un millón.

Hay un solo número que tiene seis cifras, el 100.000; pero se conviene en que los cinco ceros de los cinco bombos pequeños forman el número 100.000.

Un número puede obtener varios premios, con tal de que no concurran en un solo billete varios premios de un millón o uno de un millón y otro de cinco millones.

El por qué del sistema

Como se ve, el sorteo es tan simple de hacer como monótono y fastidioso de exponer. Nos hemos detenido en ello, para que se advierta la originalidad de la Lotería francesa

Una de las razones que dan los miembros del Comité de la Lotería para defender este sistema, consiste en que un bombo en que hubiera que meter todos los números costaría medio millón de francos, y el "Diario Oficial" tendría que publicar nueve páginas de cifras. El sorteo, además, duraría más de medio día. Con este procedimiento queda simplificado el material, la publicación de los precios y el tiempo de la sesión de sorteo.

Los que han organizado la Lotería francesa exponen así las ventajas de ésta sobre las tres principales de Europa: la española, la danesa y la irlandesa.

Es mejor que la española—dicen—porque salen premiados más números.

Es mejor que la danesa, porque en ésta un mismo billete se utiliza para varios sorteos, y en el tiempo que media entre uno y otro se da lugar a la especulación por venta y reventa del billete.

Es mejor que la irlandesa, porque en ésta los que ganan son menos, y porque, como es una lotería de dos grados, da también lugar a la especulación

Estas razones valen poco; ya hemos advertido lo que se ha especulado con la Lotería francesa. Su principal defecto, sin embargo, está en la exigüidad de los premios. No han calculado bien los organizadores el desencanto que tal sistema ha de traer. En Tánger se jugó durante un año a una Lotería muy parecida a ésta, con muchos premios pequeños. A pesar de ser aquel pueblo uno de los más aficionados a jugar que hay en el mundo, la Lotería española no perdió nada, y, al final, disminuyó considerablemente la suscripción a la tangerina. Cuanto más se compara con las extranjeras, se ven mejor las condiciones de superioridad de la española.

Una ventaja auténtica de la Lotería francesa es que no ha dado lugar a ningún empleo nuevo y que los gastos de administración son escasos. En cambio han sido considerables los gastos de comisión a los Bancos.

Los beneficios se reparten así: el 60 por 100 del importe total de los billetes se distribuye en premios; el 9 por 100 es absorbido por los gastos que lleva consigo la organización y la venta del resto, 100 millones, van a la Caja de solidaridad contra las calamidades agrícolas, y lo demás para el Estado. El Estado, por su parte, lo aplica al fondo de pensiones para los antiguos combatientes.

Algunos han sugerido sustituir los empréstitos por loterías. Los empréstitos son difíciles de cubrir en tiempos en que el Estado es manirroto y pierde la confianza de los ciudadanos. Son además, muy gravosos para la nación, porque hay que pagar el servicio correspondiente. La Lotería, en cambio, se suscribe con gusto y no grava al Estado. En teoría está bien este razonamiento. En la práctica todo depende de las reacciones que provoquen en el público los primeros sorteos. Estamos seguros de que serán desfavorables por la parvedad de los premios.

Santos FERNANDEZ

París.

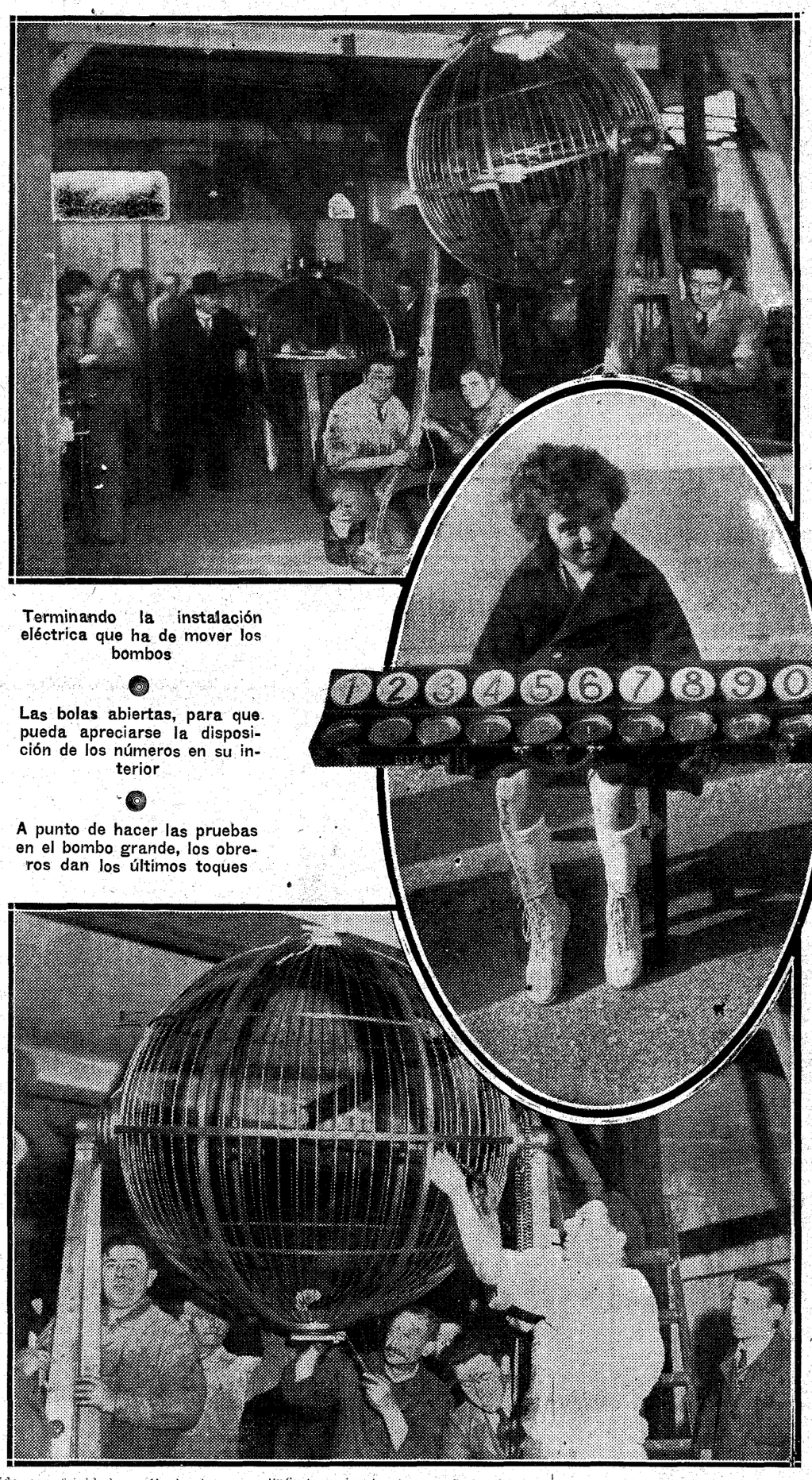

Terminando la instalación eléctrica que ha de mover los bombos

Las bolas abiertas, para que pueda apreciarse la disposición de los números en su interior

A punto de hacer las pruebas en el bombo grande, los obreros dan los últimos toques

LA LOTERIA Y EL HUMOR FRANCES

—Tan no me he olvidado de usted, que he comprado un billete de la lotería para poder pagarle.

("Petit Journal".)

—Imagínate que yo he comprado un billete y que tú has perdido...

("Paris-soir".)

¡Vienen como moscas!

("L'Humanité")

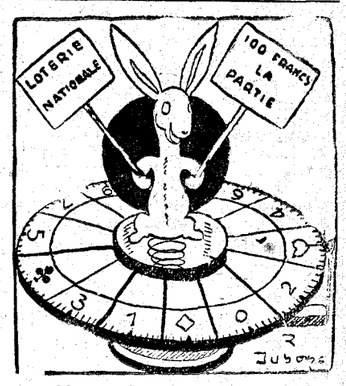

—Hagan juego, señores. ¡Sólo cien francos!

("L'Humanité")

—Yo pongo la [illegible] el dinero, y luego [illegible] premio.

("Pari[illegible]

ÍNDICE BIBLIOGRÁFICO

UNA OBRA AERONAUTICA DE GRAN VALOR VULGARIZADOR Y PEDAGOGICO

Está editada por la Federación alemana del Aire, y consta de ciento treinta láminas

Libro de consulta útil para el técnico y para el profano

LUFTFARHRT: "Lehrtafeln" (Láminas instructivas de Aeronáutica), publicadas por la "Deutscher Luftfarhnt Verband". 20 marcos. Valckman Nadu. Berlín.

Elegantemente encuadernadas en lujosa carpeta azul, con adornos dorados, se encuentran 130 láminas separables, que forman una obra interesante y atractiva, con todas las características del moderno libro alemán de vulgarización, de cualquier materia o disciplina del saber: método, claridad, cuidado escrupuloso en el rigor científico, esmerada presentación tipográfica; minucioso detalle e insistencia en los temas hasta su completo agotamiento didáctico.

La Federación Aeronáutica Alemana (D. L. V.) ha querido realizar una obra de gran valor pedagógico, en la que se tiende a fijar datos en la memoria de los lectores, impresionando su retentiva visual—la de mayor rendimiento y más fácil acceso—, poniendo al alcance de todos los grados de cultura y preparación científica cuanto a navegación aérea hace referencia, sin sacrificar la exactitud y el método a la sencillez y claridad de exposición, cualidades inseparables de toda obra vulgarizadora, y alternando, con las claras síntesis asequibles a la masa de lectores, estudios más profundos, de sola comprensión para una "élite" provista de cierto bagaje cultural.

No debe, por tanto, considerarse este libro como obra corriente de divulgación, sino como un texto de consulta para extenso público, que lo mismo puede prestar útiles servicios al técnico especializado, que al profano en ciencia aeronáutica. La dificultad del idioma de conocimiento restringido en nuestro país, no es muy acentuada en este libro por sus características especiales, sobre todo por la gran importancia que en él se ha dado a la parte gráfica, de fácil y clara inteligencia. Con un diccionario alemán-español puede seguirse el libro, sin necesidad de conocer aquella lengua.

La obra está dividida en diez capítulos o grupos de láminas. Las materias que abarca comprenden la mayoría delas que son necesarias para adquirir cierta cultura aeronáutica, que es hoy indispensable al hombre que sienta curiosidad por saber, a quien no puede serle indiferente un descubrimiento trascendental al nacimiento del cual le ha tocado la fortuna de asistir, pues el vuelo humano mecánico no cuenta aún seis lustros de existencia.

Están dedicadas las primeras láminas a la estática y dinámica del vuelo, sustentación, equilibrio, estabilidad, trayectoria, resistencia del aire, teorías aerodinámicas, incidencias, perturbaciones del vuelo...

Vienen después las dedicadas a nomenclatura y clasificación de los aeromóviles, al estudio técnico de los diversos elementos que los forman, comenzando por el de los materiales de construcción—telas, maderas, barnices, metales, gomas—, extendiéndose en la organización de los Laboratorios de ensayos y modos de efectuar éstos, pasando después al estudio de la estructura de alas, cuerpos, timones, aletas, órganos de mando, transmisiones, tren de aterrizaje, flotadores y canoas de los hidroaviones, etcétera.

En los capítulos dedicados al motor explica algunos tipos y describe, despiezándolos, sus órganos principales, especialmente los de encendido y alimentación; magnetos, bujías, carburadores y sistemas de circulación del combustible. Al tratar del empleo de éstos, se detiene en comparar gráficamente, por medio de tablas y esquemas las diversas sustancias y mezclas de empleo corriente, estudiando sus ventajas y las circunstancias que aconsejan en cada caso la utilización de unos u otros.

Expuestas en la forma acostumbrada las hélices más modernas, en las que puede regularse en vuelo la incidencia de las aspas, describe y diseña los aparatos de navegación, desde los más usuales hasta los "pilotos automáticos", pasando por los giróscopos, giróstatos, variómetros, derivametros y otros.

Los últimos grupos de láminas están dedicados a la infraestructura de las líneas aéreas—aeropuertos, faros, radiofaros—, a la fotografía, fotogrametría y topofotografía aérea, y a la Meteorología—teorías de los movimientos ciclónicos, cartas del tiempo, métodos e instrumentos de medida.

El libro es, en suma, muy completo, y de utilidad para los aficionados a las cosas del aire y para las escuelas y centros de enseñanza.

NUEVA EDICION DE "LA INQUISICION ESPAÑOLA", DE ORTI LARA

A pesar de los nuevos avances en estos estudios, la parte fundamental conserva actualidad

J. M. ORTI LARA: "La Inquisición". (Barcelona. Ediciones E. P. C., S. A. 398 páginas.)

El libro de Orti Lara sobre la Inquisición española merece en estos momentos los honores de una nueva edición. Verdad es que desde Orti Lara se ha avanzado mucho en el conocimiento de la Inquisición española; pero no es menos cierto que en todo lo fundamental conserva su actualidad el libro del antiguo catedrático de Metafísica. Porque Orti Lara no tanto se fijó en cuestiones de detalle como en problemas fundamentales, para los cuales la solución es la misma hoy que hace cincuenta años. Examina, en efecto, la existencia del delito de herejía y la autoridad de la Iglesia para imponer penas temporales a los herejes; prueba, cumplidamente, que la Inquisición española fué un Tribunal eclesiástico, apostólico y no un Tribunal político, como llegaron a afirmar no pocos católicos extranjeros, y, particularmente, Hefele; un medio de defensa de la fe y no un medio para consolidar el despotismo de los reyes y acabar con las inmunidades de la nobleza y de otras clases; deshace todos los argumentos contra la denuncia secreta y el secreto de las declaraciones, y prueba que el tormento fué empleado por la Inquisición con menor dureza que por los demás Tribunales y que en todo se veía la misericordia del Santo Oficio. ¡Como que, según dijo Montesquieu, el Tribunal de la Inquisición estaba calcado en el de la Penitencia, que es Tribunal de misericordia, y, por ello, la Inquisición, antes de proceder judicialmente, publicaba edictos, ofreciendo el perdón a todos los que se acusaran espontáneamente! Por último, Orti Lara, combatiendo victoriosamente a Núñez de Arce, demuestra que el Santo Oficio no perjudicó a la cultura española, y vindica cumplidamente a la Inquisición por su conducta en los asuntos más ruidosos.

Hoy podríamos añadir algunas cosas; por ejemplo, que uno de los fines de la Inquisición fué salvar a los judíos, que se habían convertido de veras. Porque antes el pueblo ejercía sus terribles venganzas contra todos; pero luego quedó el juicio en manos de la Inquisición, la cual condenó a los convertidos en apariencia y amparó a los convertidos sinceramente. Alguna equivocación se nota en el libro, como la de suponer que la Poliglota de Amberes no fué sino una reimpresión de la de Alcalá.

Nuevas publicaciones

Pemán, "El Divino Impaciente", 7 pesetas. Cavanillas, "Alfonso XIII en el destierro", 5 pesetas. Gay, "¿Qué es socialismo, marxismo y fascismo?", 6 pesetas. C. Audaz, "De Alfonso XIII a Lerroux, pasando por Azaña", 4 pesetas. Estas obras, las comentadas en esta página y las que interese al lector, las sirve a reembolso la

Librería PRO-CULTURA

Apartado 9019.—MADRID.

Nuevos trabajos sobre la civilización arábigo - española

El Instituto de Rabat ha patrocinado la publicación de un libro fundamental para la historia del arte hispano-morisco. Abarca desde la construcción de la primera mezquita, en 786, hasta el desmoronamiento del poderío islámico, en 1212

UN MONUMENTO A LA ERUDICION HISPANO-MUSULMANA

HENRI TERRASSE: "L'Art hispano-mouresque des origines au XIII. siècle". París, Les éditions Van Oest, 1933. (Publications de l'Institut des Hautes Etudes Marocaines, de Rabat, vol. XXV). 1 volumen XVI más 508 páginas, 4.° con 83 ilustraciones en el texto y 80 láminas fuera del texto.

Una vez más el Instituto de Estudios Superiores Marroquíes se hace acreedor de la gratitud de la España culta. El grupo de eruditos franceses que trabaja en el ya famoso Instituto de Rabat siente gran devoción hacia la Historia de la España musulmana, tan íntimamente relacionada con la de Marruecos. Conocidos son de todos los historiadores españoles los nombres y la obra de un Lévi-Provençal, actual director del Instituto, que ha reeditado la "Historia de los musulmanes de España", de Dozy, con ediciones y retoques utilísimos, que, aparte de numerosos artículos y monografías, ha hecho la síntesis histórica de las instituciones del Califato cordobés en su "L'Espagne musulmane au X.éme siècle", ha recopilado los datos epigráficos árabes de nuestra Patria en sus "Inscriptions arabes d'Espagne"; ha editado el texto árabe del tomo III del interesantísimo "Al-Boyán al-mugrib d'Itn Idari", o de un Colín, especial conocedor del árabe vulgar español, que con la edición de "Un manuel hispanique de hisbo", ha dado a conocer la manera de actuar del almotacén moro en las ciudades andaluzas del siglo XII; o de un Renaud, historiador de la medicina, rama de la ciencia en que tanto descollaron nuestros moros; o de un Robert Ricard, conocedor de nuestro arte y de nuestra Historia medieval.

El Instituto de Rabat sigue con especial interés la historia de la civilización arábigoespañola, y ha patrocinado la publicación de este libro de Mr. Terrasse, que puede ser calificado como un verdadero monumento levantado con la erudición más sólida por persona que conoce bien España, que habla correctamente nuestra lengua, que ha recorrido sus pueblos, que ha fotografiado por sí mismo todos los monumentos conservados, que ha levantado planos, trazado dibujos, allegado, en fin, cuantos elementos eran precisos para redactar un libro definitivo.

Abarca el libro de Mr. Terrasse la historia del arte hispanomorisco desde su aparición, cuando el año 786 Abderramán I levantó la primera mezquita de Córdoba, hasta el siglo XIII, después que en la batalla de las Navas de Tolosa (1212) se desmorona el poderío islámico en la Península ibérica y los musulmanes se ven reducidos al reino nazarí de Granada, cuya historia, dice con razón el autor, no tiene el valor que la aureola de la leyenda le ha dado después.

El arte islámico

Los orígenes del arte islámico en España, nacido cuando el Islam había vivido más de un siglo, y después de la caída de la dinastía Omeya, tienen un lógico y racional entronque con las primeras artes musulmanas: señala Terrasse con acierto los principios del arte en el Islam, las influencias bizantinas y mesopotámicas, tanto en la arquitectura como en la decoración, y nota la transformación que la llegada de los abbasíes, con sus aficiones persas, trae a la construcción, con el arco cortado y el lobulado. Para España es preciso tener en cuenta el arte visigótico, con la persistencia de la columna y la tradición del arco de herradura, así como la pervivencia de los capiteles y la decoración de tipo bizantino.

En los principios del arte musulmán español es monumento capital la primitiva mezquita de Córdoba, levantada entre 786 y 788; aisla Terrasse en su estudio la parte primitiva, y señala el valor que para lo sucesivo habían de tener los arcos superpuestos, los arcos de herradura, la decoración esculpida; y analiza las diferentes transformaciones que el arte iba sufriendo en el período del emirato independiente. De la época esplendorosa del califato Omeya, a partir del reinado de Abderramán III (912-961), queda la magnífica muestra de Medina Az-Zahra, y las ampliaciones de la mezquita cordobesa, de tiempo de Alháquem II (561-776), con las influencias africanas, sirias, bizantinas en los mosaicos y en la decoración geométrica en relieve, con los influjos mesopotámicos en los arcos lobulados, en las cúpulas nervadas. Termina el estudio de la gran mezquita con un capítulo breve y entusiasta acerca de su sentido y valor.

Las artes decorativas, la cerámica, la eboraria, el empleo del ladrillo en las construcciones, completan las manifestaciones del arte omeya, cuya formación y tendencias resume el autor.

Mr. Henri Terrasse

Después de estudiar el arte en tiempo de los Taifas, Terrasse señala el punto capital para el principio del arte hispanomusulmán en Africa, llevado por los Almorávides, que dominan a la vez en ambos lados del Estrecho y que en Fez y en Marraquex trasplantan el sistema de Andalucía. Otro tanto hace con los monumentos de la época almohade, cuando se extiende nuestro arte a Berbería, en la nueva concepción del Califato de Occidente, y cuando la técnica del decorado toma una amplitud insospechada.

La parte más original de la obra, que previsimamente vamos reseñando, es el libro V, que trata del Arte hispanomorisco en el arte de la Edad Media, o sea, el análisis de las influencias que este arte recibió de los pueblos en que se fué desarrollando y el influjo que fué ejerciendo al difundirse y al ser imitado en su continuo desarrollo histórico hasta llegar al mudéjar.

Bibliografía, índices de nombres propios, de materias, de grabados permiten utilizar fácil y rápidamente los abundantes elementos condensados en este precioso libro.

Su autor agradece en términos entusiastas y cordiales el afecto con que siempre se le ha acogido en España, y quiere que su obra sirva para la gloria de nuestra Patria. Los que conocemos a Mr. Terrasse y sabemos de su modestia cristiana, al felicitarnos de que haya elevado este monumento a la erudición hispanomusulmana, hacemos votos por su salud, y pedimos a Dios que le conceda ocasión de proseguir sus trabajos, que tan alto ponen el nombre de Francia.

EL DEBATE — Alfonso XI, 4

Los misioneros españoles en la Baja California

Estudio erudito sobre los descubrimientos y colonización de los Jesuítas

Introdujeron nuevos cultivos, entre ellos el de la vid

CONSTANTINO BAYLE, S. J.: "Historia de los descubrimientos y colonización de los Jesuitas en la Baja California" (Madrid. Editorial Razón y Fe; 232 páginas).

Admirables resultan los trabajos de evangelización y colonización de la Baja California, según nos los refiere con tanto entusiasmo como abundante documentación el padre Bayle. Los padres Kino, Salvatierra y Ugarte fueron verdaderos héroes cristianos. El padre Kino, alemán de origen, fué también un viajero infatigable y un experto observador. El probó cumplidamente que se podía pasar por tierra de Sonora a California atravesando el río Colorado. Y sin embargo, años después, en 1715, aún pedía un soldado que se le diera el gobierno de la isla de California, y en una cédula real de 1774 se hablaba aún de la supuesta isla. Es un caso raro en Geografía de que, después de haberse descubierto la verdad, todavía se insiste en el error.

La colonización de California es una magnífica prueba de los elevados móviles a que obedeció en general la acción española en América. Las expediciones de Atondo demostraron claramente que California era una tierra misérrima, que los misioneros y colonizadores no podían vivir en ella sino con lo que se trajese de fuera, y que tenían que alimentar a los mismos indígenas; sin embargo, no se quiere abandonar la empresa, porque hay muchas almas que salvar, y los indios reciben dócilmente el Evangelio. No es extraño que los jesuítas no quisieran abandonar las misiones; lo raro es que los pocos soldados que les acompañaban se negasen también a abandonar aquella tierra miserable, por no desamparar a los jesuítas. Los que acompañaban al P. Salvatierra determinaron quedarse, "aunque coman raíces y vistan de palmas".

Tanta tenacidad triunfó al fin. Los misioneros abrieron pozos, instalaron norias, construyeron presas y lograron introducir en el país algunos cultivos; el de la vid sobre todo, produjo excelentes resultados, que perduran. Y si no se pudo llevar a California la prosperidad material, la gran riqueza agropecuaria que Kino y otros jesuítas crearon en Sonora, Sinaloa y Arizona, al menos se logró mejorar mucho la misérrima vida de los indios y reducirlos a vida civilizada. La pesca de perlas nunca produjo los resultados que algunos esperaban.

Como apéndice de su hermoso libro inserta el padre Bayle un índice de 264 documentos que ha consultado. Con todos están en el Archivo general de Indias, y se citan con sus signaturas para facilitar la consulta.

Una biblioteca agropecuaria

"Fuentes de riqueza" lleva publicados varios tomos

Han llegado a nuestras manos los primeros tomos de una biblioteca agropecuaria, titulada "Fuentes de riqueza", y dirigida por el ingeniero agrónomo don José María de Soroa. Los editores son Manuel Marín y G. Campo, Mejía Lequerica, 4.

En nuestro poder tenemos los cinco primeros tomos, que se titulan: "Pastos y prados", de L. Hernández Robredo; "Cunicultura", de Emilio Ayala Martín; "Vinificación", de José María de Soroa; "Animales agrícolas", de Zacarías Salazar; "Contabilidad agrícola", de Pedro E. Gordón, y "Cultivos de Levante", de C. G. Gisbert. Todos ellos constan de más de 200 páginas y tratan de los temas respectivos en forma que pueden ponerse al alcance de los campesinos, en la mayoría de los casos.

De especial interés, porque el tema no es tan corriente, nos parece el que se refiere a "Cultivos de Levante".

EDICION CRITICA DE LAS "RELECTIONES TEOLOGICAS", DEL PADRE VITORIA

Homenaje en el IV centenario, que el año próximo se celebrará en Madrid

Contiene el primer tomo el facsímil de las siete "relationes" principales según el manuscrito palentino

Un completo estudio preliminar del padre Getino

FRAY LUIS G. ALONSO GETINO: "Relecciones teológicas del M. Fr. Francisco de Vitoria". Edición crítica. Tomo 1.° Madrid; 490 páginas).

Las Relectiones del P. Vitoria son hoy uno de los libros más famosos. Los escritores internacionalistas de todos los países convienen en que Vitoria es el verdadero creador del Derecho internacional. El año 1532 fueron escritas las Relectiones de indis, aunque no se pronunciaron hasta 1539. Ya el año pasado, los internacionalistas

Padre Getino

norteamericanos celebraron el cuarto centenario, pero en Madrid se piensa celebrar ese acontecimiento el año próximo, y no dejarán de acudir los norteamericanos.

La Sociedad Francisco de Vitoria y la Biblioteca de tomistas, unidas, han creído, con mucha razón, que la mejor manera de celebrar el cuarto centenario es la publicación de una edición crítica de las inmortales Relectiones. Encargado por tan doctas sociedades, publica ahora el P. Getino el primer tomo de esa edición y piensa publicar los dos restantes para cuando se celebren las fiestas centenarias. Para la edición crítica se cuenta con cuatro manuscritos que son el de la Catedral de Palencia, completo, el de la Biblioteca patriarcal de Valencia, también completo, el de la Biblioteca universitaria de Granada, que no contiene sino seis Relectiones, y el de los Dominicos, que tiene la relección de magia en una copia de 1540. Se cuenta, además, con todas las ediciones impresas, pero de ellas sólo son aprovechables, críticamente, la primera y la segunda, porque sólo para ellas se consultaron manuscritos. Conviene advertir que, aunque las Relectiones fueron orales, su texto está fijado con suficiente exactitud, sin duda, porque los lectores consultaban sus notas con el ejemplar dictado por Vitoria a un amanuense.

Contiene este tomo lo siguiente: Un completo estudio preliminar del P. Getino, en el cual campea tanto como su cultura el alto espíritu de imparcialidad que ya otras veces hemos notado en el insigne dominico. Facsímil del texto de las siete Relectiones principales según el manuscrito palentino. Facsímil de las dos primeras ediciones. Variantes entre el códice de Valencia y la edición primera. Variantes entre las dos primeras ediciones y las terminales. Variantes entre la primera edición y el primer códice. Todo este trabajo está hecho a conciencia y con perfección tipográfica. Para anotar las variantes, el P. Getino ha utilizado los servicios de seis auxiliares, a los cuales dedicará un elogio en el último tomo.

Felicitamos a los amigos de Vitoria y al P. Getino, por este grande y sólido trabajo. En España entramos, por fortuna, en el buen camino en asuntos de crítica y erudicción. El teólogo que dirigió en 1580 la edición de Ongolstadt —de las Relectiones—invitaba a los teólogos alemanes a ser, imitando a Vitoria, más filósofos y menos retóricos. Ahora los españoles aprendemos de Alemania la erudición seria.

LIBROS VARIOS

LUCIO ANNEO SENECA: "Pensamientos". Traducción de don Francisco Gallach (Madrid, Espasa-Calpe; 272 páginas, 7 pesetas).

Los pensamientos de Séneca, reunidos en este tomo de la Nueva Biblioteca Filosófica, fueron recopilados en 1749 por Angliviel de la Beaumelle; de ellos también la vida de Séneca, que encabeza el volumen. Nos parece muy justo que un volumen de dicha Biblioteca esté consagrado al gran pensador cordobés, cuyas ideas han ejercido siempre influencia positiva en el pensamiento español. Los pensamientos se leen con agrado y provecho y nos confirman en la idea de que Séneca conocía bastante el cristianismo. Nos habla de Dios como tierno padre; considera la práctica de la verdad como una imitación de Dios; da para la paz del alma medios que la Ascética cristiana no rechaza; predica la fraternidad universal; exalta la eficacia de la oración, y escribe: "No os sorprenda de que un hombre pueda llegar hasta Dios porque, ¿no ha venido El hasta nosotros? Mas todavía está en nosotros. El habita el alma del justo." Verdad es que hay también doctrinas panteístas, pues se considera a Dios alma del mundo y que se exalta el suicidio de Catón. Hay, al señalar el año de la muerte de Séneca, una errata en que no debió de incurrir el autor; no fué el 66, sino el 62 de nuestra era.

RAFAEL VILLASECA: "Las brujas de Montecarlo" (Madrid, Yagües; 300 páginas, 5 pesetas).

El libro es un conjunto de impresiones de viajes. El primer estudio, tal vez el menos importante, se refiere a Montecarlo, donde se presentaron a la mirada escrutadora del autor varias viejas, "las brujas de Montecarlo", y por eso ha tomado todo el libro este título, aunque sin fundamento. Villaseca refiere las impresiones de su paso por Milán, Florencia, Venecia, Pisa, Roma, París, Pau, Lourdes y San Sebastián. Más que de narrar y describir, se cuida el autor de trasladar al papel las impresiones que en su alma produjeron las Catedrales de Milán, Venecia y Pisa; los recuerdos de Leonardo de Vinci, Fray Angélico, Miguel Angel, Lorenzo el Magnífico, Savonarola, los Dux o Duces de Venecia, etc. Escribiendo acerca de París, dedica algunas páginas a los artistas españoles que trabajan en aquella ciudad. La crítica de arte tiene un lugar preferente en estas páginas, siempre discretas y delicadas. Termina el libro reproduciendo una conversación con Mr. Carter sobre el descubrimiento de la tumba de Tut-An-Kamen y con las declaraciones de un viajero sobre la actual situación de Rusia.

"LO MISTERI D'ELIG" (Valencia; Renovación tipográfica; 46 páginas).

El Patronato de la Festa de Elche publica este folleto para difundir el conocimiento del Misterio de Elche, primitivo ejemplar de nuestro teatro lírico, cuyo origen se remonta al siglo XIII. El misterio se refiere a la Asunción de Nuestra Señora y se representa en Elche, en la parroquia, los días 14 y 15 de agosto. Todo el Misterio es cantado. El valor artístico musical del Misterio es extraordinario, según declaran los inteligentes. Y lo raro es que el Misterio de Elche, de carácter exclusiva y exaltadamente religioso, ha sido declarado monumento nacional después del advenimiento de la República.

ADRIAN BRUHL: "Excavaciones en el cabezo de Cascarujo, término de Alcañiz" (Madrid; Tipografía de Archivos; 24 páginas y 9 láminas).

Aunque el título está en castellano, el texto de la Memoria es francés. También son de interés las excavaciones de Cascarujo. El pueblo ibérico se construyó en el cabezo para más fácil defensa. Don Vicente Bardavíu fué el que hizo las primeras excavaciones, pero incompletas. En las excavaciones de que da cuenta esta Memoria se han descubierto tres grupos de casas—muy pequeñas, a estilo de las de Numancia—. También se han encontrado algunos restos de murallas por el lado Oeste, muy accesible a un ataque. Las paredes son, en general, de piedra seca y adobes; la construcción no presenta nada de original, y el pueblo ibérico se parece a otros del Bajo Aragón. También se han encontrado cinco grupos de sepulturas con urnas cinerarias. La mayor parte de la cerámica es de mano, pero se nota la aparición del torno. En las necrópolis se han encontrado pocos objetos metálicos, y esos de bronce; en el pueblo, ninguno. Las piedras eran muy utilizadas. Estas excavaciones demuestran, al parecer, que las estaciones humanas de la comarca de Alcañiz no son tan antiguas como se creía. Cascarujo es del siglo V antes de Cristo, según la cronología de Bosch Gimpera, del mismo tiempo que San Cristóbal.

Folletón de EL DEBATE

TRASLUZ

Colisiones y triunfos de la vida y del arte

Por José María PEMAN

No falta quien se extraña un poco de que yo que suelo defender, casi con aires de lema y divisa de mi obra literaria, la urgente fusión, con un nuevo sentido de Renacimiento, del Arte con la Vida—y que no lo sostengo sólo teóricamente, sino que procuro practicarlo haciendo ambiciosamente lírica, novela, oratoria y ahora, teatro, e impregnándolo todo un poco, de emociones civiles y actualistas emanadas de la vida que nos rodea—no falta, digo, quien se extraña de que yo dé cuenta, de vez en cuando, al público, con elogio y alegría, de la aparición de libros de versos que—como "La Niña del Caracol", de Foxá, "Segador en el viento, de Díaz de [illegible] éste de [illegible] hoy voy a hablar—pertenecen a [illegible]izo y deshumanizado de la moda.

[illegible] contradicción. Es que yo al decir [illegible]yúscula, y desear que se inserte [illegible]mente en el Arte, me refiero a la [illegible] sus aspectos y matices, desde los [illegible]ealidad y humanidad, hasta los más [illegible]anizados. Este intento de evasión de [illegible]ifica la poesía pura, es también una [illegible]a: porque mientras más plena y total[illegible] una vida, más ha de sentir esta, en algún impulso de evadirse de sí misma. Todo el [illegible] en esas palabras: "en algún momento"; en que no se piense la poesía pura, desvitalizada y deshumanizada, que es toda la poesía y excomulgue, con aires pontificales, a la poesía vital y humana. No; precisamente a la poesía deshumanizada y desvitalizada le viene su fuerza de que es, contra lo que ella cree, un pedazo del hombre y un pedazo de la vida: ese pedazo último y sincero en que la vida y el hombre están contra sí mismos. El fenómeno de la pura creación poética, que es el que nutre esta clase de poesía, no es una flor exótica que florezca fuera de las fronteras de la humanidad: es como el fenómeno místico (en su parte humana, se entiende), un fenómeno que se produce dentro del área del espíritu humano. Es un fenómeno psicológico, estudiable y clasificable, dentro de las formas de la "intuición"... No hay, pues, en mí, contradicción. Precisamente por amor a la vida y por gozo y paladeo de lo humano, celebro estos libros puros y recónditos: porque, con sus purísimos afanes de evadirse de toda fecha, anécdota y lugar, sirven a uno de los impulsos más vivos y humanos de todo espíritu.

"Trasluz" se llama el libro de ahora que acaba de publicar Pedro Pérez Clotet. Al "trasluz" están, efectivamente, miradas en él la vida y las cosas: en un segundo plano de nueva creación abstracta. Y yo lo celebro porque este segundo plano de evasión y pureza, de "trasluz", forma también parte, por contraste y descanso, del goce "luminoso" de la Vida. Como la sombra forma parte del gozo del sol.

Y pocos libros cumplen más fielmente que este de Pérez Clotet los compromisos de abstracción y deshumanización de la poesía nueva. Todos los votos de castidad y pobreza, de esta nueva ascética de la poesía, están en él rigurosamente cumplidos. Con jaculatorias de fuego, parece que han sido ahuyentados de él todos los "malos espíritus": la tentación de un nombre, de una fecha, de un lugar. Hasta la tentación de una rima demasiado pegadiza o de un ritmo demasiado fácil. Todo el libro, sin curva ni descenso, se mantiene audazmente en el segundo plano de "trasluz" que el poeta ha querido.

Pero hay rancias leyes escolásticas que triunfan siempre, en definitiva, de toda audacia nueva. "Nada está en el intelecto que primero no haya estado en el sentido", dice una de estas leyes. Y ahí queda explicada, de un golpe, la imposibilidad de una poesía absolutamente pura y deshumanizada. Una poesía así, sería cosa angélica: y los hombres no pueden hacer cosas de ángeles, porque no lo son. Por los agujeros de los sentidos, le queda siempre, aun al poeta más puro, echada un ancla en la Vida... Por eso es una bella operación indiscreta, buscar en este libro tan puro, de Pérez Clotet, el tenue varillaje de emoción humana que sostiene, para que se tengan de pie, aquellas impalpables y puras sedas líricas.

Yo encuentro, esencialmente, sobre todo en la primera parte del volúmen, como núcleo y sostén humano, la más elemental y antigua emoción del amor. Se le ve, bellamente, al "trasluz" de los versos difíciles. Se la encuentra en el laberinto, con el grato asombro con que encontraríamos un inesperado amigo antiguo en una ciudad lejanísima. Le diríamos con alegría: "¿Tú por aquí?" Así le decimos al amor—al eterno y nuevo amor humano—al hallarlo de pronto, entre aquel jardín de puras sutilezas: "¿Tú por aquí?" Y él nos responde: "Yo siempre por aquí... y por todas partes".

El amor ha sido en la poesía, la mágica semilla de las infinitas cosechas. Ha sido copla, drama, metafísica, religión. Los trovadores dijeron, con palabras de amor, misas sacrílegas, y Petrarca y Dante hicieron silogismos de amor. Ahora los poetas nuevos, como en un renovado "petrarquismo", nacen con el amor extraños desdoblamientos y desconcertantes recreaciones. Pero en todo esto hay más contagio de la vida circundante de lo que a primera vista parece. Petrarca hizo una escolástica del amor, porque vivió en el siglo de Santo Tomás. Y estos poetas de ahora hablan de esas amadas que viven desdobladas de sí mismas, porque viven en el siglo de Freud. La Vida y la hora mandan siempre más de lo que parece. Por el libro de Pérez Clotet, siempre al "trasluz", pasan una o varias mujeres, sin fecha, sin nombre y sin color de pelo. Pero, sin embargo, los poemas por donde esas mujeres pasan, aun estando escritos en plano de rigurosa abstracción, tienen una fecha precisa y estricta: la fecha de hoy... Y una fecha que significa un acotamiento en el tiempo, es también siempre un triunfo de la Vida. Hoy, por afanes de abstracta pureza, no se hacen, como los hicieron Lope o Góngora, sonetos al suceso del día: a la muerte del Duque de Osuna, al derribo de un toro por Felipe IV, pero, en cambio, se sirven estrictamente las tendencias del día y del minuto. ¿Qué más da? ¿No es todo fecha, límite, concreción..., Vida?

Pero donde es más bello e interesante este dramático forcejeo de la Vida y de la realidad, por salir a la superficie del arte puro y abstracto, es en la bellísima parte central del libro, cuyo núcleo y sostén humano es otra de las viejas emociones elementales del hombre: la Naturaleza, el paisaje...

Porque, os voy a dar una grata noticia que, acaso, muchos desconozcan. La provincia de Cádiz, tiene una tierra: esto suena a copla, pero es una realidad. Muchos lo ignoran, porque el superior prestigio del Cádiz marítimo, puerto de América, y de la Isla, y los Puertos, tan flamencos y salados, ha hecho que el nombre de Cádiz se vincule casi exclusivamente a emociones y reminiscencias de tipo marino, playero y salinero. Pero Cádiz tiene algo más. Cádiz tiene una sierra: una sierra formal, con sus picos, sus buitres y sus tormentas. Hasta con su nieve de enero a marzo. Es una estribación de la Penibética, bastante decente. Parece que Sierra Nevada se la ha traído allí, a Cádiz, de regalo, para que no llore.

Pues bien, en un rincón de esa sierra, bellísimo nombre y finísimo paisaje—Villaluenga del Rosario—vive Pérez Clotet, el poeta de "Trasluz". Y esto presta a sus poemas un nuevo interés extraordinario. Hasta ahora la vinculación geográfica y localista había sido un peligrosísimo atadero que concluía siempre en la catástrofe de una poesía regional y rural, demasiado mal oliente a queso o majada. Los poetas que presumen de pastores en vez de presumir de poetas, son siempre sospechosos. El mismo Gabriel y Galán, tan gran poeta, no se libró del todo de ese peligro y creyó ver, a veces, demasiada gracia poética en lo que no son más que malos destrozos fonéticos de núcleos de población incultos e inferiores. El que los castizos de Extremadura digan "güevo" en vez de "huevo", yo creo que es una cosa que hay que corregir, no que imitar. Y conste que yo también caí, a veces, en el pecado. Por eso es tan curioso y bello el caso de Pérez Clotet, que ha sabido, al mismo tiempo, en paradójico y sabio equilibrio, evadirse y ser fiel a su sierra de Villaluenga. Ha sabido verla al "trasluz": ha sabido emplearla como ténue material ligero para su segunda creación en el plano de la poesía pura. Ha trasladado su sierra al mismo mundo sin fecha ni nombre, a donde trasladó sus novias: al mundo de las mujeres sin edad y los paisajes sin geografía. Por el camino, su sierra ha perdido todo mal olor de queso o de majada. Sólo le han quedado aquellas últimas cosas puras que, aquí y allá, asomando entre la niebla, bastan a dar un sostén de vida a sus paisajes de trasluz:

Estos altos chopos
que escalan ausencias...

Esos chopos están trasplantados a una tierra perfecta y abstracta, sin lluvias ni calores. Son poesía pura, viven por sí solos... Pero son, sin embargo, todavía —¿verdad Pérez Clotet?—los chopos de Villaluenga del Rosario.

La isla de Cuba entre la anarquía y la intervención norteamericana

No existen en el país ni grupos políticos ni organizaciones sociales sobre las que pueda apoyarse un Gobierno fuerte. El bloque revolucionario estaba formado por muchos partidos sin cohesión. La terquedad de Machado y los recursos que utilizó para sostenerse, unidos a la crisis económica, son la causa principal de la situación presente

DOS AÑOS DE GUERRA LATENTE, UNO DE TERROR Y TRES MESES DE ANARQUIA

Desde la reforma constitucional en 1929 hasta la revolución fracasada en 1931, Cuba vivió en guerra civil latente—conspiraciones, destierros, suspensiones de garantías a cada momento: a partir de esa revolución imperó el terror, con treguas breves de negociaciones políticas, impuesto, tanto por la Policía y las bandas del Gobierno como por las sociedades secretas de los revolucionarios—, el A. B. C. y la OCRR (Organización Cubana Radical Revolucionaria); desde la caída de Machado, en agosto último, se puede decir que en Cuba reina la anarquía.

La causa de esta anarquía es fácil de discernir. Para arrojar del Poder a Machado se reunieron los elementos más dispares, desde los negros inficcionados del virus comunista, hasta burgueses acomodados del tipo más conservador, pasando por intelectuales y estudiantes, unos de ideas avanzadísimas, otros, simplemente excitados contra el tirano y decididos a purificar la isla de todo machadismo, entendiendo esta apelación en el sentido más amplio posible. Y ahora, conquistado el Poder, esos elementos no se entienden, y acostumbrados a la violencia, no reparan en medios de fuerza para el logro de sus fines.

Por otra parte, el largo período—nueve años—de Gobierno machadista y, en especial, los sucesos del último quinquenio, han destrozado las formaciones políticas tradicionales. Con el dictador se ha hundido su grupo, el partido liberal. Sus adversarios de siempre, los conservadores, se han deshecho, también faltos de savia joven y privados de sus jefes durante mucho tiempo, a causa de conspiraciones fracasadas o de temores justificados. El más prestigioso caudillo conservador, Menocal, ha debido vivir los últimos años en el destierro o... refugiado en cualquier Legación hispanoamericana, de las que, por virtud de Convenios internacionales—América es así—, disfrutan derecho de asilo. El partido popular nunca fué más que una sombra de los liberales y la Unión Nacionalista—grupo de circunstancias pesa bien poco—, sin que el prestigio de algunos de sus jefes haya podido salvarla.

La dirección del movimiento contra Machado estuvo hasta 1931 en manos de los políticos—Menocal, Mendieta, Torrente—, que alternaban la conspiración con las negociaciones. A partir de la revolución fracasada, fué alma del movimiento la asociación secreta A. B. C., de la que hablaremos luego más despacio.

El caudillo fastuoso

En el Gobierno de Machado hay que distinguir tres épocas. Desde su elección hasta 1928, el presidente es popular. Se trata de un caudillo fastuoso, megalómano, si se quiere, pero en la isla hay dinero, los negocios marchan y al vulgo no le ofende que el Capitolio cubano sea el más suntuoso del mundo, ni que se construya una carretera espléndida de extremo a extremo de la isla, ni que la "Penitenciaría" de Cuba resulte superior a las mejores de Norteamérica. Además, Cuba vive una época de abundancia, reflejo de la prosperidad vecina. Y Machado halaga también al orgullo nacional con la visita de Coolidge y la celebración en La Habana de la VI Conferencia Panamericana.

Sólo que el afán de sobrevivirse, ruina de tantos gobernantes, lleva al presidente a "organizar" también su reelección. Consigue que los partidos políticos le aclamen candidato único, a pesar de haber declarado más de una vez que no trataría de ser reelegido; luego reforma la Constitución en sentido presidencialista y alarga el tiempo del mandato presidencial. La segunda toma de posesión de Machado es solemnísima. Reúne delegados especiales de los otros Jefes de Estado, barcos de guerra extranjeros... Allí estaban con el "Jesús del Gran Poder" Jiménez e Iglesias.

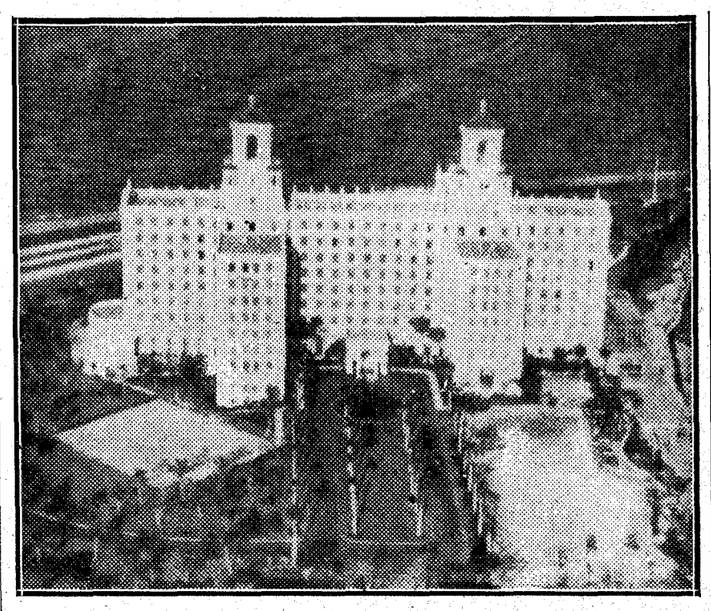

El hotel Nacional, donde se refugiaron los oficiales después de la caída de Céspedes, y del que fueron arrojados al cabo de un mes, después de un sangriento combate

El solo hecho de la reelección hace perder a Machado buena parte de su popularidad. En cierto modo, ha comprado a los parlamentarios, a los que también se ha prorrogado el acta. Los políticos adversarios pierden toda esperanza hasta 1935. Es un plazo excesivo. Casi al mismo tiempo estalla la crisis económica mundial que, inmediata y durísimamente, hiere a Cuba. No se olvide que la isla se convirtió durante la guerra en una inmensa plantación azucarera, y que el único mercado capaz de absorber esa producción eran los Estados Unidos. Ahora bien, esta nación fué la primera en sentir los efectos de la crisis, y con los norteamericanos cayó también Cuba.

La influencia del dólar

Pero Machado estaba muy unido, como casi todos los políticos de Cuba, al capital yanqui. Estrujando a su pueblo lograba hacer frente a las obligaciones financieras contraídas durante los años de esplendor. Y así, los cubanos veían a su tierra esquilmada por los yanquis en dos formas: Con los tributos para hacer frente a la deuda extranjera y con las propiedades norteamericanas en la caña del azúcar—el 60 por 100 de la producción.

Hay un informe preparado para Roosevelt por dos técnicos de confianza del Presidente, en el que se explica claramente el mecanismo utilizado por el capital yanqui para explotar a la tierra cubana. Muchas empresas azucareras se compraron con fines especulativos, para vender después inflando el valor de las acciones, sea con jugadas de Bolsa, sea reorganizando o asociando centrales. Todo el mundo ganaba así en Norteamérica—los Bancos y los capitalistas especuladores—mas para obtener algún interés de esas empresas supercapitalistas, había que oprimir al trabajador cubano. El informe cuyo texto no se ha publicado oficialmente, califica con dureza a la política cubana, y, en realidad no es justo lanzar todas las culpas sobre Machado. Si el telégrafo, en la investigación sobre el Chase National Bank ha trasmitido sólo las acusaciones contra el ex presidente, hay que decir que también Menocal y Céspedes habían recibido préstamos de los mismos banqueros. Desde hace muchos años, Norteamérica ha querido tener triunfos en todas las barajas de la isla. Y así, con el odio a los capitalistas yanquis se fomentaba el rencor al presidente.

Todavía en esta segunda época se intenta resolver pacíficamente la cuestión política con ciertas esperanzas de éxito. La popularidad de Machado se ha desvanecido y ya se muestra francamente la oposición. Abundan los choques entre el Gobierno y la Universidad. Esta llega a tener como rector a un coronel del ejército. Y empieza lo que podríamos llamar el pretorianismo. Machado, que siempre atendió con verdadero mimo al ejército, la marina y la policía nacional, reforzó estos contingentes con servicios secretos —"la partida de la porra"— formados por individuos poco recomendables, encargados de suprimir enemigos molestos. Todavía en esta segunda época, el ambiente, aunque ya muy cargado, era respirable. Pero desde que fracasó la intentona revolucionaria de 1931, el terror fué la única ley de los dos bandos.

La guerra civil

No faltaron esfuerzos para resolver pacíficamente la situación. Primero, esas gestiones se llamaron la "cordialidad"; después, la "conciliación". Pero siempre se tropezó con la negativa de Machado a retirarse: quería agotar su mandato. Aceptaba, sí, las modificaciones constitucionales que los políticos, secundados por los representantes de Norteamérica le proponían, mas en lo referente a su persona ningún cambio hasta después de 1935.

Y el cambio de presidente era la base del acuerdo. Lo demás — supresión del régimen presidencialista, creación de la vicepresidencia, retorno al Código de 1901—todo era accesorio. Si se quería crear una vicepresidencia, era para dar salida legal a Machado. Este debía pedir vacaciones y dimitir después; sería sustituído por el vicepresidente, designado de común acuerdo entre todos los partidos, y así, con un Gobierno neutral, celebrar las elecciones. Fracasó el intento en 1931, y en los dos años siguientes. A la obstinación presidencial se añadían los complots, los asesinatos y las represalias.

Cuba vivía en un continuo temblor. Un día se lanzó una bomba por el tubo de la ventilación del palacio presidencial; estalló antes de tiempo. Otro día, preparado todo para asesinar al presidente, un cambio de programa le salvó. No relataremos una vez más el atentado contra Vázquez Bello. Debía ser el preludio de otro de colosales proporciones, para el que se había minado el mausoleo de dicho político, que debería saltar cuando se encontrasen acompañando al cadáver el presidente y todos sus amigos.

Venganzas todas contra las hazañas de los "porristas". Como represalia del asesinato de Vázquez Bello habían sido muertos la misma noche tres diputados de la oposición. Los jefes de este bando estaban casi todos en Nueva York o en Florida. Volvían a Cuba con motivo de la "cordialidad" o la conciliación; surgía el incidente, asesinato, complot o ruptura de negociaciones, se refugiaban en un asilo diplomático y, por último, otra vez al destierro.

Al empezar 1933 saltaba a los ojos de todos los observadores que si Machado no dejaba pronto el Poder sería la espada la encargada de desatar el nudo. La oposición política se había refugiado en las sociedades secretas, organizadoras de las venganzas y los atentados, compuestas en su mayoría por estudiantes e intelectuales jóvenes, pero en relación con los obreros. Todavía el presidente Roosevelt, por medio de su embajador Welles, quiso resolver pacíficamente el problema con la fórmula constitucional ya referida. Y aun los políticos de la oposición se prestaron a negociar, aun cuando los elementos radicales no esperaban sino en la violencia. Pero, cuando rotas las negociaciones, Welles quiso imponer a Machado la renuncia, el presidente pretendió reconquistar la popularidad rebelándose contra sus amigos de Norteamérica y enarbolando el estandarte del patriotismo.

Wáshington contra Machado

Fué el tropezón definitivo. Hasta entonces cubría a Machado en cierto modo la bandera estrellada y en Cuba hay elementos que no pueden chocar abiertamente con Wáshington. Mas una vez que faltó esa sombra, el dictador estaba perdido. La rebelión resultaba doblemente patriótica, pues sobre derrocar al que nadie consideraba sino como un tirano se evitaban intervenciones extranjeras. La norteamericana estaba legalizada por la enmienda Platt, pero ni Roosevelt ni los isleños—¡naturalmente!—la querían. Sólo podía provocarla Machado. Y en estos momentos surgió la huelga general.

La Habana quedó sin luz, sin transportes, sin agua y sin comestibles. Cerró el comercio. Una ciudad muerta, porque nadie osaba salir de su domicilio. Para forzar a los comerciantes a abrir sin dependencia, la "porra" ametralló las persianas metálicas. Por último, el día 7 de agosto una estación de "radio" lanzó la noticia de que Machado había dimitido. Júbilo popular y expansiones en la calle. Bruscamente choque con la Policía. Veintisiete muertos y 70 heridos. Se declara el estado de guerra. Para la mayoría de los informadores la noticia de la dimisión de Machado fué difundida por el propio presidente para buscar el conflicto y suspender las garantías. El Gobierno de entonces acusó al A. B. C., pero nadie lo ha creído.

Sea lo que fuere, la mina demasiado cargada estalló. El 11 de agosto el Ejército, hasta entonces fiel al presidente, se volvió contra él. Un batallón de Artillería se sublevó. Le secundaron los aviadores, quienes amenazaron con bombardear el palacio si Machado no dimitía. El presidente, que acudió al campamento de Colombia al conocer las primeras noticias de la sublevación, vió con sus propios ojos la defección de los oficiales. Y en la noche del 11 al 12 de agosto entregó la presidencia al general Herrera, ministro obligado a sustituirle, según la Constitución.

Mas el general Herrera era íntimo de Machado. Los rebeldes rechazaron el nombramiento y obligaron al general a designar otro presidente interino: don Carlos Manuel de Céspedes, diplomático culto y de abolengo, político ilustre. Por poco tiempo. El día 5 de septiembre una sublevación típicamente comunista en la forma, si no en la esencia, un movimiento de soldados y obreros, obligaba a Céspedes a dimitir. Mas antes de seguir el relato es forzoso describir, aunque sea con brevedad, a los elementos revolucionarios de Cuba que se unieron frente a Machado. Su división explica muchas cosas.

El manifiesto publicado en abril por la Junta Revolucionaria de Florida (Estados Unidos) llevaba 17 firmas. Algún grupo estaba representado por más de una persona. Otros firmantes ostentaban una representación personal, pero por mucho que se quiera resumir, queda casi una decena de grupos. Menocal y un grupo conservador disidente, nacionalistas, dos sectores del A. B. C., un grupo estudiantil separado de esta organización otro de profesores, la O. C. R. R.... Si se añade a estos grupos los de sargentos y obreros que ayudaron al estallido de agosto, se ve cuán difícil había de ser el acuerdo y la dirección de este conglomerado.

El A. B. C.

Todavía si el A. B. C., que llegó a tener una fuerte organización, en la que figuraban muchos estudiantes, hubiera mantenido su cohesión... Pero en los actuales momentos está en plena discordia, hasta el punto de que sus dos jefes, según el rumor público, andan huídos. Martínez Sáenz en Nuevo York y Saladrigas oculto en la isla.

Esta sociedad secreta merece una mención especial por la activa labor que realizó contra Machado. Se conocía su existencia desde 1931 y se tuvieron algunos detalles de sus organismos al registrar la Policía de Machado el edificio de la Unión Atlética en mayo de 1932. Bajo ese disfraz deportivo se escondía la sociedad secreta, y allí en clase se encontraron, si no todos, buena parte de sus documentos. Según parece, contribuían a sostener el A. B. C. los jefes políticos más nombrados y numerosos comerciantes e industriales, pero los afiliados, dispuestos a todo y decididos a emplear cualquier recurso, se reclutaron entre la clase estudiantil. En general fué una organización de intelectuales más que de obreros.

El golpe policíaco de mayo no deshizo el organismo. Precisamente en aquellos días se "ejecutó una sentencia" contra un teniente, al que acusaban de haber fusilado a prisioneros inermes. Por correo recibió una bomba.

El A. B. C. estaba construído a base de células, cuyos componentes no conocían más que a sus compañeros. Una célula A dirigía a la sociedad por medio de otra célula B más numerosa. Los informes de la Policía dan al A. B. C., seis secciones: Tesorería, Espionaje, Propaganda, Técnica, Reclutamiento y de Disciplina. Mas si el descubrimiento de sus oficinas no deshizo a la organización, le obligó a perder buena parte de su secreto, y poco a poco la convirtió en una entidad política que con personalidad propia intervino en las negociaciones de 1933. Y como tal tiene un programa de estilo nacional-socialista con tendencia al monopolio de los servicios públicos, a la nacionalización de la riqueza, sus toques de corporativismo—pide que el Senado sea una Cámara corporativa—y la protección al pequeño comercio y la pequeña industria.

Como Sociedad secreta fué poderosa; como partido, se ha revelado ineficaz. Sus componentes, en especial la estudiantina, terminado el sigilo, se han dispersado. Por otra parte, esa juventud ensoberbecida con el papel que han desempeñado en la revolución, ni quiere volver a las aulas ni deja gobernar.

ESCENAS DE LA REVOLUCION CUBANA

El doctor Grau San Martín (arriba), saludando al pueblo al tomar posesión de la Presidencia una semana después de que la Junta Revolucionaria y los sargentos hubiesen derribado al doctor Céspedes. En el centro: Los revolucionarios de agosto "festejan" la caída del dictador. Abajo: Comunistas reunidos en el ministerio de Instrucción pública después de la caída de Céspedes

El sargento Bautista

La anarquía

Hay otros factores de importancia en el fracaso de Céspedes. Alguno ya lo hemos mencionado, como el desmoronamiento de los partidos antiguos. Otros son el paro obrero y la indisciplina resultante de todas las revoluciones, agravada en el caso de Cuba, por el "machadismo" de los oficiales que sólo en último extremo abandonaron al dictador. Para buena parte del pueblo y para muchos soldados no se habrá purificado la isla mientras el Ejército no quede limpio de esos elementos. ¡Si se ha hecho propaganda continua contra todo el que, de cerca o de lejos, hubiese tenido contacto con el ex presidente!

Finalmente, el antiamericanismo. Sobre el escozor patriótico de sentirse mediatizados "constitucionalmente"—la enmienda Platt es parte de la Constitución—comprende el pueblo que Machado no hubiera resistido sin el apoyo de Wáshington. Y ya hemos dicho que Menocal y Céspedes estaban también comprometidos con el Chase Bank.

Así nadie se levantó a defender a Céspedes el día que los sargentos se sublevaron. El presidente dimitió sin resistencia en manos de una Junta que, por su origen y por los apoyos que buscaba, aparecía casi como soviética. Resultó un movimiento de obreros y soldados, difícilmente contenible cuando derivó hacia la anarquía. De un lado, el fenómeno tradicional en países poco cultos, cuando el pueblo se oye llamar y se encuentra soberano; de otro, la rebelión de los oficiales atrincherados durante un mes en el Hotel Nacional, cubiertos también por la bandera estrellada. Así no fué extraño que la Junta, primero, y el presidente Grau San Martín, nombrado por ella, después, se resultasen impotentes contra el desorden. Ahora mismo, pese a cierta calma exterior, hay varias empresas en poder de los obreros, y regiones de Cuba a donde casi no llega la autoridad central.

Con todo esto, los propósitos de los comunistas, que trabajan incesantemente a la clase obrera, especialmente a los hombres de color, son para alarmar. Porque el Gobierno carece de base social. Tiene, sí, a sargentos y soldados en La Habana y algún punto más, pero carece de prestigios y de hombres medianamente preparados para la Administración. De ahí las afirmaciones del telégrafo cuando teme que la situación de Cuba sea desesperada. El temor es justificado.

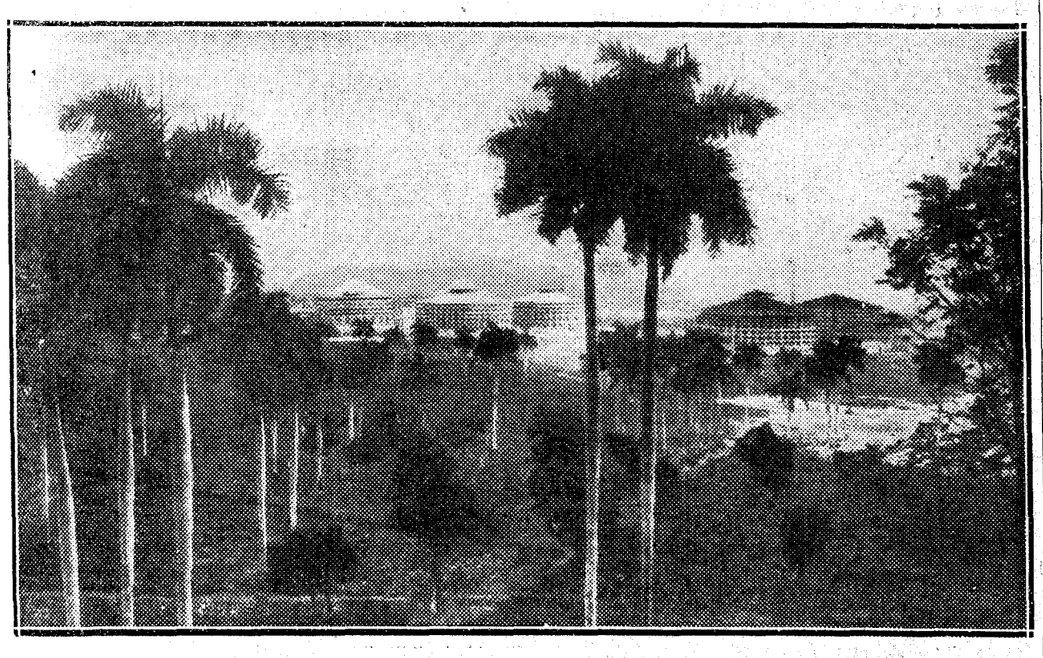

La penitenciaría de Cuba, la mejor del mundo, quizás, construída durante el régimen de Machado

A GUADALUPE

Nuestro primer "fin de semana"

Sin embargo de la lluvia pertinaz, a veces violentísima, se han completado los dos soberbios "autocars) de 27 plazas. Nuestro público, cada día más seleccionado y distinguido, comenta jovialmente el mal tiempo, mientras las policromadas etiquetas de países exóticos que lucen algunos "cabás" de señoras, parecen, irónicamente, desmentir al bello sol de España. No hemos cruzado todavía el Guadarrama, cuando la tarde otoñal se ha revestido de toda su poesía española. Una yunta, cansina y típica, recorta el horizonte prodigiosamente.

Pausa de marcha a los pies de Maqueda; el castillo del condestable alza sus ruinas medievales sobre la parda llanura castellana. Un alto en Talavera, y la noche se ha enseñoreado de nosotros. Luz de luna maravilla y embellece las sombras del paisaje, que a cada nueva curva es más agreste y pintoresco. Las nueve, las diez, y los excursionistas, un mucho desconcertados con las inacabables revueltas del puerto de San Vicente, empiezan a mitigar su entusiasmo. Ya son dadas las once cuando el Monasterio de Guadalupe, iluminado como un gran farol, prestigia y bendice a la tierra de Cáceres.

Los matrimonios y las señoras se acondicionan previamente en las amplísimas habitaciones del Monasterio; sólo algún impaciente pone a prueba nuestra buena voluntad y los desvelos amables de los Padres. Al fin, todo el mundo se instala complacidamente, y la cena, espléndida, devuelve a todos el humor. Ni el cansancio del viaje o la inconcebible blandura del lecho monacal dilatan nuestro sueño. A las seis empieza el movimiento de los excursionistas. Muchos confiesan y comulgan; los hay que a las nueve han oído misa y visitado el pueblo; el desayuno, también espléndido, congrega a todos en el comedor. Dos grandes grupos, asesorados por unos frailes que atesoran modestamente sapiencia y extrema cortesía, inician su recorrido por el Monasterio. ¿Para qué hablar de la riqueza y magnificencia de este Santuario, cuya suntuosidad es inenarrable? Tan admirable como el continente es el contenido. En estas mismas páginas le hemos enunciado recientemente. Lo ignorado en España es que posee además un órgano servido por electricidad, del que posiblemente no habrá igual en el mundo. Voces de ángeles, voces humanas, trémolos, agudos, graves, toda la gama de la armonía o el sonido, triunfa en la iglesia, de ámbito soberano. El joven organista padre Victorino Contreras, ante la enorme sorpresa y profunda emoción de todos nosotros, acondicionados en el coro, interpreta maravillosamente la "Marcha Nupcial", de Wágner; una "Reverie", de Schuman; la "Tocatta", de Back; "Marcha de Aida", "Viernes Santo en Sevilla", un "Angelus" de Wast y un "Coral" de Back. Las voces del órgano, distribuídas por las bóvedas de la iglesia, nos transportan a un lugar ideal.

Fué un triunfo congregarnos en el comedor. El padre prior, con gentileza y señorío, hizonos esta vez los honores en el banquete de despedida.

Cuando salimos de Guadalupe, efusivamente despedidos por la Comunidad, pienso que todos llevamos idéntica impresión en nuestra alma: aquella hora, inolvidable e indescriptible, que en la casa de Dios, al conjuro de un arte sublime, nos deshumanizó. Aun hoy, las campanas emotivas de aquel "Angelus" llaman a nuestro corazón con palabras desconocidas. ¡Si el hombre supiera conocerse, atenderse mejor, renunciar a vivir sin vivir, sería perfecto y sería... feliz!

Luis FRANCO DE ESPES

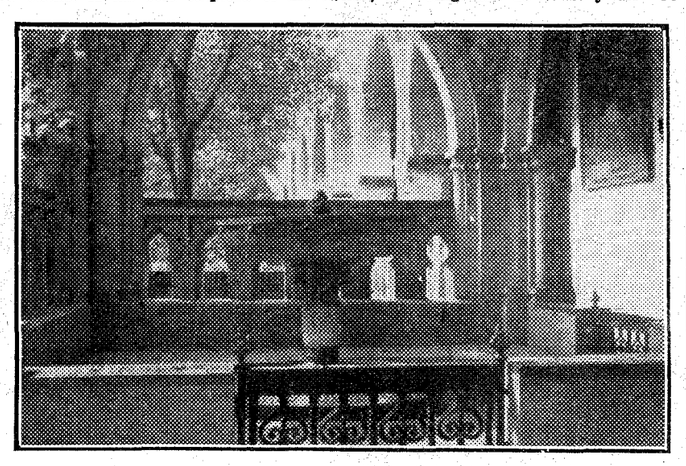

Glorieta del Lavatorio.

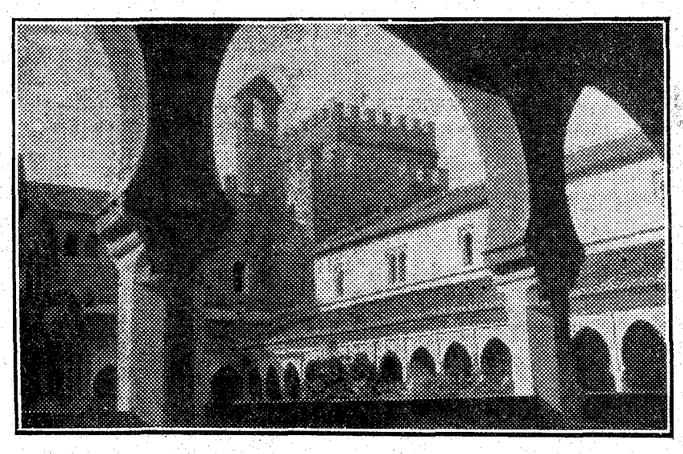

Torreón de las Palomas.

OFICINA DE TURISMO de "EL DEBATE"
Alfonso XI, 4

D. ....., dirección .....
....., solicita informe gratuito de un viaje
a ..... Detalles complementarios .....
.....

Remítase sello de respuesta.

COMO SE VIAJA POR ESPAÑA

Sirvan estas líneas, al propio tiempo que de salutación, de invitación para venir a visitar a España, el país más bello e interesante de Europa. Sus paisajes, pletóricos de luz y de encanto; sus monumentos magníficos, de los más variados estilos y caracteres; sus jardines, sus castillos, sus monasterios, su clima ideal, su tipismo y su folklore, producto de las más variadas civilizaciones de tiempos pretéritos: todo es en España encantador, todo atrae y subyuga en este país.

El Patronato Nacional del Turismo ha cuidado de que el turista pueda disfrutar, con todo lujo y confort, de esas cualidades privilegiadas de España, y cada extranjero que cruce sus fronteras es un huésped de honor, al que el P. N. T. cuida de complacer y atender.

En las capitales y poblaciones importantes de España y en las principales del extranjero, el P. N. T. ha montado una red completa de Oficinas de información, en donde pueden obtenerse, "gratuitamente", toda clase de folletos, guías, itinerarios por ferrocarril o carretera, datos sobre hoteles y balnearios, excursiones y cuantas informaciones pueda necesitar, en su idioma respectivo, el turista que visite el país.

Dichas Oficinas contestarán por correspondencia todas las consultas que reciban sobre información local.

Turismo

NOTAS DE TURISMO

Concierto sacro en Guadalupe

Son muchas las personas que se han acercado a nosotros solicitando organicemos una nueva excursión para escuchar un concierto de música clásica y religiosa en el órgano de Guadalupe. En otro lugar de esta página tratamos de evidenciar la enorme impresión que nos produjo el pasado domingo un pequeño concierto en aquel órgano meritísimo. Como por parte de la Comunidad confiamos no haya inconveniente, rógamos a cuantos se interesen envíen a la mayor brevedad su adhesión. Nuestro propósito sería partir un domingo a las ocho de la mañana en autocar "Pullman", con servicio de bar y "toilette", evitándose con ello hacer ningún alto en el camino, haciendo en una sola etapa el viaje a Guadalupe; oír allá la última misa, almorzar y desde el coro asistir al concierto, cuyo final coincidiría con la puesta del sol; cenar temprano y regreso inmediatamente a Madrid. Precio aproximado: 60 pesetas.

Excursión (fin de semana) en autocar de lujo al

PARADOR DE GREDOS

Salida, el sábado 11 de noviembre, a las cuatro de la tarde; regreso a Madrid, el domingo a las nueve de la noche.

Todo comprendido: 60 PESETAS
Plazas limitadas

INSCRIPCIONES:

Oficina de Turismo de EL DEBATE

Alfonso XI, 4.

S. A. T. A., Caballero de Gracia, 60.
"Viajes Marsáns, S. A.", Carrera de San Jerónimo, 30.

Próxima excursión a CUENCA

"La ciudad encantada"

La comunicación aérea Barcelona-Mallorca-Valencia-Barcelona

Se anuncia para el mes próximo la inauguración de la línea de comunicación aérea directa entre Barcelona y Palma de Mallorca; de Palma de Mallorca a Valencia, y de Valencia a Barcelona, en circuito. Cada una de las tres líneas de ese circuito será recorrida en una hora de vuelo aproximadamente, usándose aparatos Dornier, cuya construcción se está terminando en Italia, accionados por motores Hispano-Suiza.

En cada uno de los recorridos se empleará, como decimos, una hora solamente, en vez de las diez horas actuales. Parece ser que se harán dos viajes al día, uno por la mañana y otro por la tarde, en ambos sentidos simultáneamente.

Los aparatos serán de doce plazas, pues todo permite creer que el tráfico será intensísimo, beneficiándose por manera extraordinaria las relaciones entre las Baleares y Barcelona y Valencia.

HVNGARIA
ALCALA, 28
TES
CHOCOLATES
MERIENDAS
HELADOS
SERVICIO EN EL ACTO
ALCALA, 28

Al Cerro de los Angeles

Hoy domingo comienza nuestra pequeña peregrinación al altar del Sagrado Corazón de Getafe. Un capellán irá ex profeso con los peregrinos todos los domingos y primeros viernes de mes, con objeto de confesar a quien lo solicite y administrar la Sagrada Comunión durante la misa.

Seguidamente se servirá un espléndido desayuno en una dependencia del Santuario.

El primer "Pullman" ("Mahor Exprés") saldrá de Alfonso XI, número 4, a las nueve de la mañana. El importe del billete, incluído el desayuno, es de 6 pesetas, reservándose plazas en nuestra Oficina de Turismo durante toda la semana, de cinco a siete de la tarde.

INCREIBLE
Modelos para automóvil. Radio americano cuatro tubos. Corriente continua y alterna
UNIVERSAL: Pesetas 150
Oferta limitada a la existencia disponible únicamente en
AEOLIAN
Avenida Conde Peñalver, 22.
MADRID

Sociedad Anónima de Transportes Automóviles
S. A. T. A.
Caballero de Gracia, número 60 Teléfono 22017
Alquiler de autocares a tanto el kilómetro
Organización de excursiones a "forfait"

HOTELES RECOMENDADOS

HOTEL NUEVA YORK
MADRID
Recién inaugurado, instalación moderna
PREFERIDO EN MADRID
Avenida Eduardo Dato, 4. Teléfonos 16595-16594-16593.

PARK HOTEL
En el lugar más bello de Madrid, un Hotel de lujo con selecto Restaurant.
GRANJA, 6. :—: TELEFONO 42541

HOTEL NACIONAL. Madrid
EL PREFERIDO DEL TURISTA

HOTEL LONDRES
Gaido, 2 (entre Preciados y Carmen)
Teléfono 16490. MADRID.
LO RECOMENDAMOS ENTRE LOS MEJORES

Hotel Florencia
BARQUILLO, 22 (esquina Prim)
Gran distinción, confort

HOTEL REGINA
ALCALA, 19
Habitaciones desde 5 pesetas
Pensiones desde 20
Conocido por su excelente cocina

HOTEL IMPERIAL
Recientemente reformado. Baño y teléfono en todas las habitaciones.
El más céntrico de Madrid.
MONTERA, 22. Teléfono 14410

Los teléfonos de EL DEBATE son: 21090, 21092, 21093, 21094, 21095 y 21096

HOTEL MEDIODIA
300 habitaciones desde 5 pesetas
RESTAURANT ECONOMICO
Glorieta de Atocha, 8.—MADRID.

Hotel Duñaiturria
PLAZA DEL ANGEL, 13.—MADRID
Será atendido cuidadosamente en régimen especial de alimentación o vigilia.

Hotel Mont -- Thabor
PARIS
4 Rue Mont-Thabor
(Opera Place Vendome)
AMPLIADO EN 1932
180 HABITACIONES, 100 BAÑOS
ES EL HOTEL DONDE ENCONTRARAN TODA CLASE DE FACILIDADES POR SER SU
GERENCIA ESPAÑOLA

Correspondencia de turismo

A. B. B. (Barcelona).—Gracias por su interesante ofrecimiento, que no es posible aceptar por ahora dada la organización de esta página.

CASA URAIN
Plaza del Angel, 3, y Cava Baja, 1.
Cartuchos y efectos de caza, pesca, sport y viaje.

A. M.ª Ll. (Madrid).—Hemos transmitido con interés su solicitud, y confiamos se resolverá favorablemente en el momento oportuno.

AUTOBUSES PARA EXCURSIONES
Feijoo, núm. 1. Tel. 41594

A. J. (Lugo).—Se le remitirá lo que solicita.

A. B. M. (Burgo).—Procuraremos complacerle en cuanto solicita.

"Atlantic Motor Oils"
LUBRIFICANTES
Un tipo para cada coche. La mejor calidad en cada tipo.
"ATLANTIC" S. A. E.
Los Madrazo, 36
Madrid

M. M.ª R. (Palencia).—Recibirá por correo contestación.

Auto engrase Torroella
Moderno sistema de engrase por procedimiento americano.—Hércules, Hércules, Hércules. — General Porlier, 21 y 25.

M.ª de N. (Madrid).—Ha de ser en caso muy excepcional cuando se verán privados de la misa. En todas nuestras excursiones es lo que primero se prevé.

AUTO - GOMAS
NEUMATICOS - ACCESORIOS
ACEITES,
GOYA, 40. Teléf. 58375. MADRID

R. N. (Segovia).—Sus "fotos" han sido excelentemente acogidas por los interesados; en su nombre y en el nuestro reciba las gracias.

BUENOS AIRES--RIO DE JANEIRO
Conferencias radiotelefónicas con dichas ciudades desde Madrid. TRANSRADIO ESPAÑOLA, Alcalá, 43, en su Central Radiotelefónica, pondrá a ustedes al habla con sus familiares y amigos en Buenos Aires y Río de Janeiro.

"MAHOR - EXPRES"
ofrece al turista con sus
"DAIMLER - PULLMAN"
espléndidamente dotados de calefacción, "bar" y "water", el máximo "confort" en los viajes por "autocars" servidos por esta Empresa.
LA SEGURIDAD DEL VIAJERO
Precios y condiciones ventajosas, para excursiones colectivas.
Oficinas: Francisco Silvela, 84, moderno.—Tel. 50525.

J. M. A. (Cáceres).—Diríjase al Patronato Nacional de Turismo, remitiendo franqueo para el envío, y no dude le complacerán.

Viajes Marsáns, S. A.
Carrera San Jerónimo, 30
Tels. 18807-21231
AÑO SANTO EN ROMA
Viajes "a forfait" (con todos los gastos incluídos)
Antes de emprender viaje no deje de solicitarnos.
PRESUPUESTO GRATIS

Restaurantes recomendados
Antigua CASA BOTIN
Fundada en 1620. Cocina clásica española. PLAZA HERRADORES, 7.

RESTAURANT
FRONTON JAI-ALAI
Cocina vasca
ALFONSO XI, 6. — Teléfono 19825.

"EXCELSIOR"
Cervecería-Restaurant. Excelente cocina española y alemana. Príncipe, 27. Madrid. Teléfono 12730. Cubiertos y a la carta.

PLUS ULTRA
Compañía Anónima de Seguros Generales
Dirección: Madrid, Plaza de las Cortes, 8. Sucursal: Barcelona, Ronda de la Universidad, 17.
Año 1932: Capital suscrito, 4.000.000 de pesetas; ídem desembolsado, 2.500.000. Primas cobradas, 7.115.476,59; siniestros pagados, 2.608.970,25.
Siniestros pagados hasta 31 de diciembre de 1932, pesetas 15.304.634,94.
Vida, Incendios, Mobiliario combinado, Accidentes, Responsabilidad civil, Colectivo ley, Maquinaria, Robo, Motín, Transportes.
Autorizada la publicación por el Servicio de Inspección de Seguros y Ahorros con fecha 16 de octubre de 1933.

Para todo lo relacionado con la "Oficina de Turismo" de EL DEBATE, dirigirse a LUIS FRANCO DE ESPES
Alfonso XI, 4

ESPAÑA, PAIS DE ORIENTE

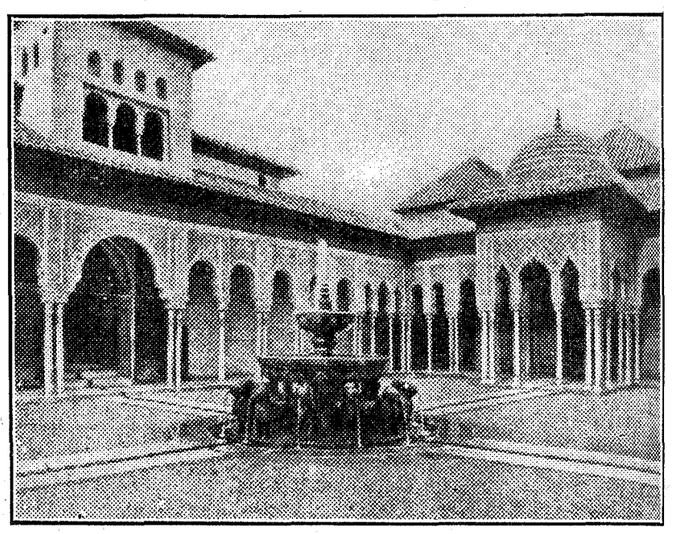

Patio de los Leones, en la Alhambra.

Una de las notas más peculiares de España es su orientalismo. Pudiera afirmarse que España es un país de Oriente: de tal modo el espíritu oriental ha empapado la esencia de lo español en sus caracteres más personales y típicos. Una compenetración de siglos con los árabes ha dejado en la tierra española y en el alma hispánica huellas bien visibles. En este aspecto, España ofrece una fisonomía singularísima que la distingue de los demás países de Europa.

De un extremo a otro de la Península, el arte español está pregonando sus claras influencias orientales. En la arquitectura tenemos ejemplares del arte árabe del emirato, como la maravillosa mezquita de Córdoba, y del califato en las magníficas ampliaciones de la misma y en el palacio de Medina Azzahara (siglo X); del arte de los reyes de Taifas son espléndidas muestras el Cristo de la Luz de Toledo y la Aljafería de Zaragoza; del período almohade, la Torre del Oro de Sevilla y la gentilísima Giralda, obra del siglo XII, y del reino granadino, la Alhambra de Granada, sin par alcázar, último poema del orientalismo español, elevándose ante un panorama espléndido con sus salones de prodigiosa decoración, sus finos miradores, sus patios de poesía profunda, sus jardines, sus albercas y sus fuentes.

Pero la nota más típica española reside en la mezcla de los elementos orientales y cristianos. Dos estilos podemos distinguir en el arte surgido de esa compenetración íntima: el mozárabe, singular producto de la acción vivificante del genio árabe sobre la tradición visigótica, patente en Iglesias como San Miguel de Escalada (León) y Santa María de Lebeña (Santander), y el mudéjar, resultado de la inspiración artística popular, nutrida de elementos orientales. Las iglesias de villas humildes suelen pertenecer a este gracioso estilo mudéjar, obra de alarifes árabes que vivían en las aljamas y morerías. Obras mudéjares culminantes son el Monasterio de Guadalupe, lo más bello que ha producido el arte popular español; las torres de Teruel, Santa Clara de Tordesillas, el castillo de Coca, etcétera. Mención especial merece el Alcázar de Sevilla, proyectado por Pedro I, quien contrató alarifes granadinos especializados en los trazados geométricos y ataurique de yeso policromados.

La influencia árabe se revela siempre en las artes españolas, pero más que nada en las industriales, marfiles, telas, cerámica, armas, cueros y techos de carpintería.

CONOZCA USTED ESPAÑA

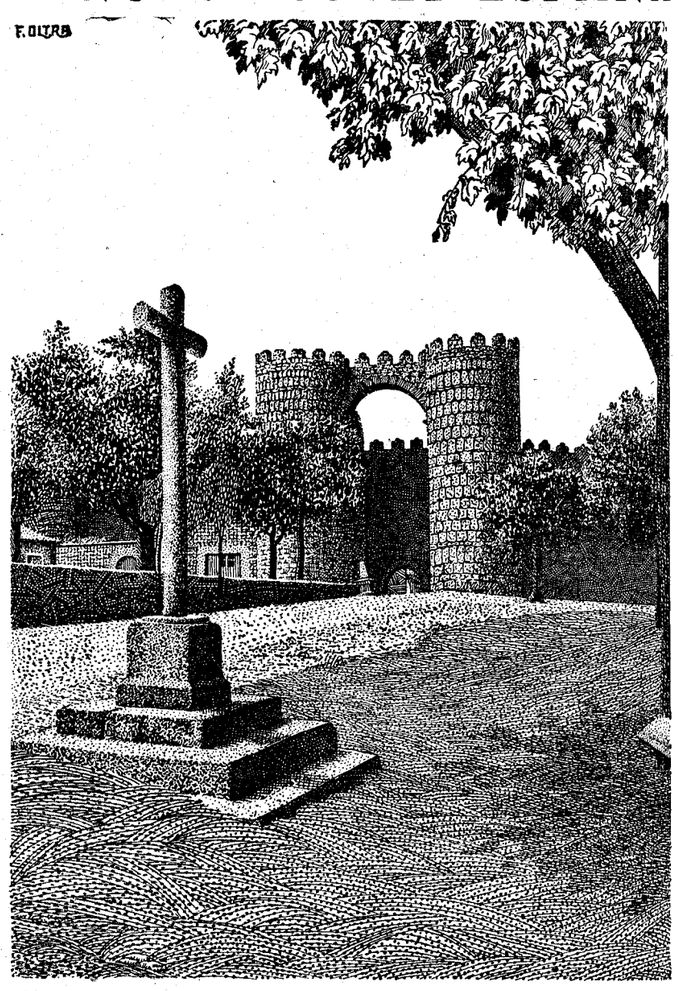

Murallas y puerta de entrada a Avila, que visitaremos próximamente en la Gran Excursión de la VUELTA A CASTILLA. (La Granja, Avila, Segovia y El Escorial). Plazas limitadas. Se admiten inscripciones en la "Oficina de Turismo de EL DEBATE", Alfonso XI, 4, de cinco a siete de la tarde

PARADORES, HOSTERIAS Y ALBERGUES

Entrada al comedor de invierno en el Parador Nacional de Mérida.

El Patronato Nacional del Turismo, altamente comprensivo del enorme valor que la hospitalidad en plena ruta ofrece al excursionista en automóvil, ha cuidado celosamente del emplazamiento de Paradores, Hosterías y Albergues en aquellos lugares estratégicos o más favorecidos por la Naturaleza.

Los enumeramos a continuación:

PARADOR NACIONAL DE GREDOS.—Delicioso paraje a 1.600 metros de altura. La calma, el aire libre y limpio de las grandes elevaciones. En el macizo central de la Sierra de Gredos.

El Parador de Gredos ofrece albergue confortable, calefacción central, habitaciones con agua corriente, con o sin baño. Telégrafo. Correo.

PARADOR NACIONAL DE OROPESA.—A 150 kilómetros de Madrid, por carretera inmejorable, ofrece un excelente alto en el camino de Guadalupe, Extremadura y Sevilla. Habitaciones amplias y con todo confort.

PARADOR DEL CONDESTABLE DAVALOS, EN UBEDA.—Bello Palacio renacimiento del siglo XVI en la provincia de Jaén; centro de interesantes excursiones de arte y de comunicación con Sevilla y Granada. Confortable y típica instalación.

PARADOR DE ENRIQUE II, EN CIUDAD RODRIGO.—En la evocadora ciudad que completa la visita obligada a Salamanca (a 89 kilómetros de distancia). Sugestiva instalación.

HOSTERIA DEL ESTUDIANTE.—Un típico mesón castellano lleno del ambiente de la ciudad universitaria de Alcalá de Henares, a 31 kilómetros de Madrid.

HOSTERIA DE LA RABIDA.—A 97 kilómetros de Sevilla y a siete de Huelva, por el camino más directo, en el histórico lugar colombino. La Hostería se encuentra a 100 metros del Monasterio de la Rábida.

REFUGIO DE ALIVA.—En los Picos de Europa (provincia de Santander). Una de las montañas de más espectacular belleza de España. Interesantes excursiones en invierno y verano. Caza mayor.

ALBERGUE DE BAILEN.—Carretera de Madrid-Córdoba-Sevilla-Cádiz. Kilómetro 300.

ALBERGUE DE MANZANARES.—Carretera de Madrid-Córdoba-Sevilla-Cádiz. Kilómetro 176.

ALBERGUE DE QUINTANAR DE LA ORDEN.—Carretera de Madrid-Albacete-Murcia-Cartagena. Kilómetro 120.

PARADORES	Gredos	Ubeda	Oropesa	C. Rodrigo
Pensión máxima por persona	35,00	25,00	30,00	20,00
Idem mínima íd. íd	25,00	18,00	18,00	14,00
Idem servidumbre o mecánico	15,00	12,00	15,00	7,50
Habitación, máximo	12,50	25,00 (1)	15,00	16,00
Idem, mínimo	7,50	8,00	10,00	6,00
Idem para servidumbre	5,00	—	—	—
Desayuno	3,00	2,50	2,50	1,50
Almuerzo	10,00	6,00	8,00	6,00
Comida	10,00	7,00	10,00	6,00
Baño	3,00	2,50	2,50	2,00
Garage	3,00	3,00	2,50	3,00
Perros	2,00	—	—	—

La I. de Sindicatos Cristianos contó en su último Congreso 2.351.738 afiliados

Catorce Centrales nacionales y cuatro Federaciones internacionales. Recientemente, ha sufrido la baja del sindicalismo cristiano alemán, el más numeroso, absorbido por el racismo. El señor Serrarens, secretario de la I. S. C., visita a España. Hacia una Economía dirigida por las Corporaciones profesionales, bajo la vigilancia del Estado

HOLANDA, PAIS MODELO EN ORGANIZACION OBRERA CATOLICA

Ha pasado unas días en España, con ocasión de la Semana Social de Madrid, M. J. Serrarens, secretario de la Confederación Internacional de Sindicatos Obreros Cristianos, que radica en Utrecht.

El señor Serrarens, que dió una interesante conferencia en nuestra Casa, organizada por el Instituto Social Obrero, ha escrito para los lectores de EL DEBATE el artículo que sigue, que es a modo de una presentación de la Internacional.

Los datos y gráficos que añadimos permiten una idea de la importancia actual del movimiento sindical cristiano en Europa, no obstante la baja que en él ha causado el racismo, al prohibir la sindicación en Alemania.

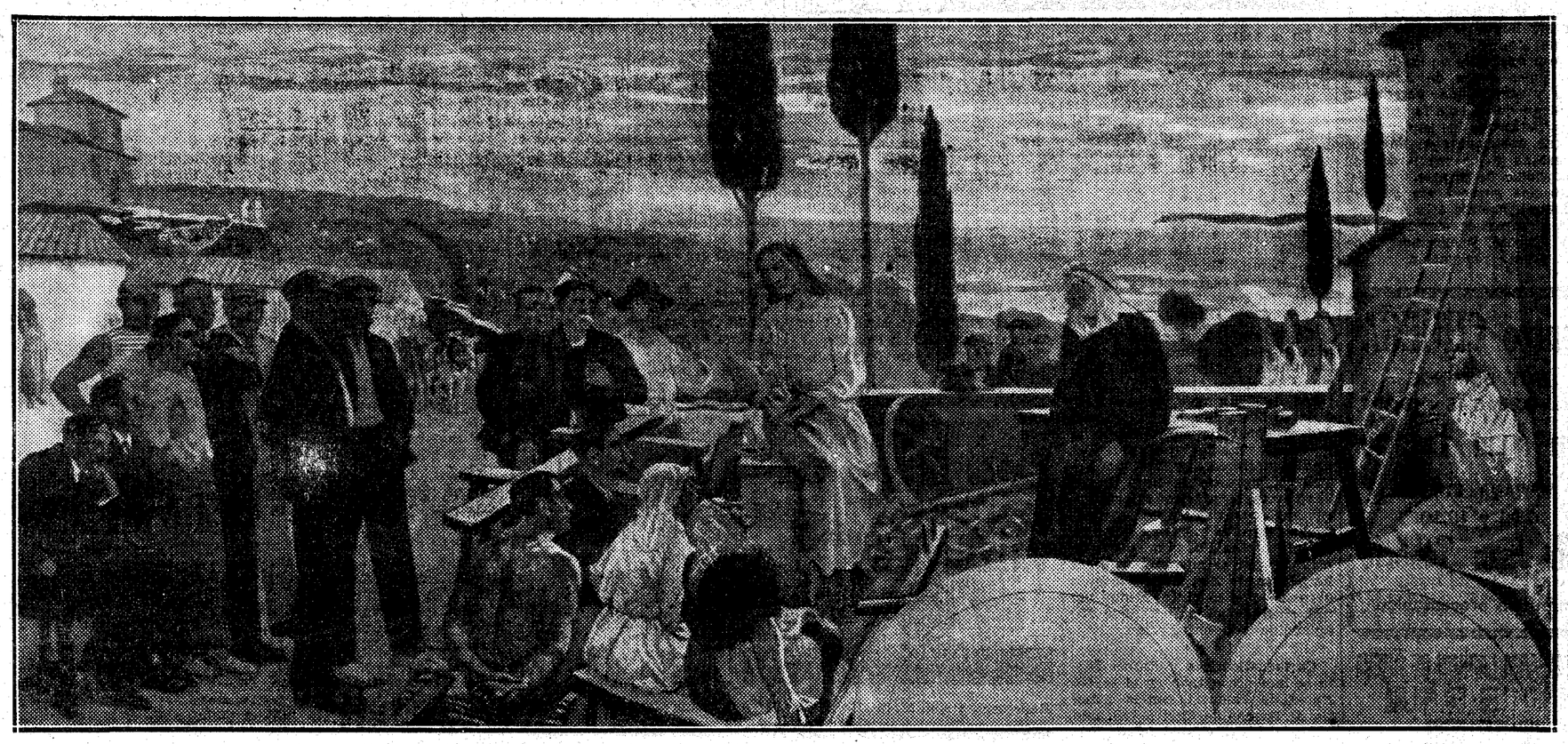

"LA DIGNIDAD DEL TRABAJO"

Decoración mural de Maurice Denis, en la Oficina Internacional del Trabajo, de Ginebra. Ha sido regalado por la Confederación Sindical Cristiana, la cual ha visto entronizada, de esta forma, en la O. I. T., la imagen de Jesucristo-obrero. El autor, con una audacia indudable, salta los siglos y presenta al Señor enseñando, desde el taller de Nazareth, a nuestros obreros y empleados de hoy, la "dignidad del trabajo". Puede advertirse el parenido del penúltimo rostro de la izquierda del cuadro con la fotografía de Serrarens, que sirvió de modelo al pintor

Internacionalismo cristiano

«¿Es ésta la hora más a propósito, para presentar a la opinión pública de España una Internacional?

No están, precisamente, de moda. La última novedad es, por el contrario, una concepción nueva de la nación y de la raza. Una parte de la humanidad se alza con orgullo con títulos de nobleza sobre las restantes razas humanas. Cree ser llamada a dirigir a las demás razas, a las otras naciones. Y todavía allí donde el racismo tiene menos fuerza, domina el nacionalismo.

Contra el cosmopolitismo predicado por los socialistas y comunistas, que, desde hace tres cuartos de siglo, pretenden que el obrero no tiene patria; contra el internacionalismo, que colocaba la solidaridad de clases por encima de todo lazo que pueda existir entre los hijos de una misma nación, el sentimiento nacional recobra sus derechos y, a su vez, los exagera.

Nacionalismo político, que nace en ciertos países a la vista de su situación de inferioridad frente a otras naciones; estado de ánimo explicable, tras los rudos golpes que los países vencidos hubieron de sufrir, por consecuencia de la derrota, del Tratado de Paz y parcialmente de la misma inflación económica que soportan.

Nacionalismo económico, que de ningún modo se justifica, pero que se comprende en vista del caos económico presente y de los esfuerzos desesperados, pero baldíos, de la Sociedad de Naciones para salir de él, mediante la colaboración de los Estados; repercusión, por otra parte, de las tendencias hacia la economía cerrada por parte de las naciones.

Por todas partes nacionalismo.

¡Luego, entonces!....

Pues bien, justamente porque el mundo corre el riesgo de derivar cada vez más hacia un inextricable caos que en-

B. Otte, diputado del Centro alemán, presidente de la I. S. C. desde 1928 hasta la disolución de los sindicatos, ordenada por el nacionalsocialismo. B. Otte ha muerto el día 21 del pasado octubre en un accidente de automóvil

cierra peligros insospechados para la existencia de nuestra civilización; porque las naciones están en peligro de engolfarse en un egoísmo nacional que se resuelve en odio de los demás países; porque los nacionalismos exaltados conducen necesariamente a la guerra, por todo esto hablamos nosotros con franqueza de relaciones internacionales.

Como católicos, no podemos comportarnos de otra manera. Cierto, amamos nuestra Patria, nuestra Nación, círculo más vasto que el estrecho círculo de la familia, pero concéntrico con aquél y que está más cercano a nosotros que la humanidad inmensa. Pero, ¿podremos olvidar jamás la unidad del género humano? ¿Podremos nunca desconocer que Dios ha querido ser adorado por todas las naciones del mundo, por todas las razas, por hombres de cualquier color, y en toda lengua, como: "Padre Nuestro"? ¿Podremos olvidar, en fin, que Cristo, en el sacrificio del Calvario, nos ha rescatado a todos..., incluso a los judíos?

Las ideas "internacional" y "cristiana", concebidas del modo que queda dicho, están íntimamente enlazadas. Al día siguiente de la guerra, y en momentos en que el mundo se estremecía aún bajo la sacudida de este desastre, los obreros cristianos de los diversos países de Europa lo comprendieron así y, reunidos, diéronse abrazo de hermanos.

Un aviador francés, Lirnbeed, durante mucho tiempo prisionero de guerra, fué el jefe de la Delegación de Francia, en tanto que los Sindicatos Cristianos alemanes estuvieron representados por su cabeza, el ministro prusiano Stegerwald. Acaecía esto en La Haya en 1920, fecha y lugar en los que fué fundada la Internacional Sindical Cristiana.

En años sucesivos, si bien en repetidas ocasiones, los representantes de los diversos países hubieron de defender puntos de vista discrepantes, dictados por sus intereses nacionales propios, respetaron siempre una base de acuerdo internacional, merced a la inspiración de los principios cristianos que les animaban.

En todo caso, contribuyeron eficazmente a dar a conocer en los medios obreros de su patria los puntos de vista que mantenían los de los demás países, incluso aquellos que fueron sus antiguos enemigos, y han contribuído de esta forma a difundir entre los pueblos un poco más de comprensión recíproca.

Con orgullo puede decir el sindicalismo cristiano que uno de los hombres de Estado que consiguió de Europa la más amplia confianza, porque, ciertamente, la merecía, fué el canciller Brüning, uno de los suyos, uno de los directores del Sindicalismo cristiano en Alemania.

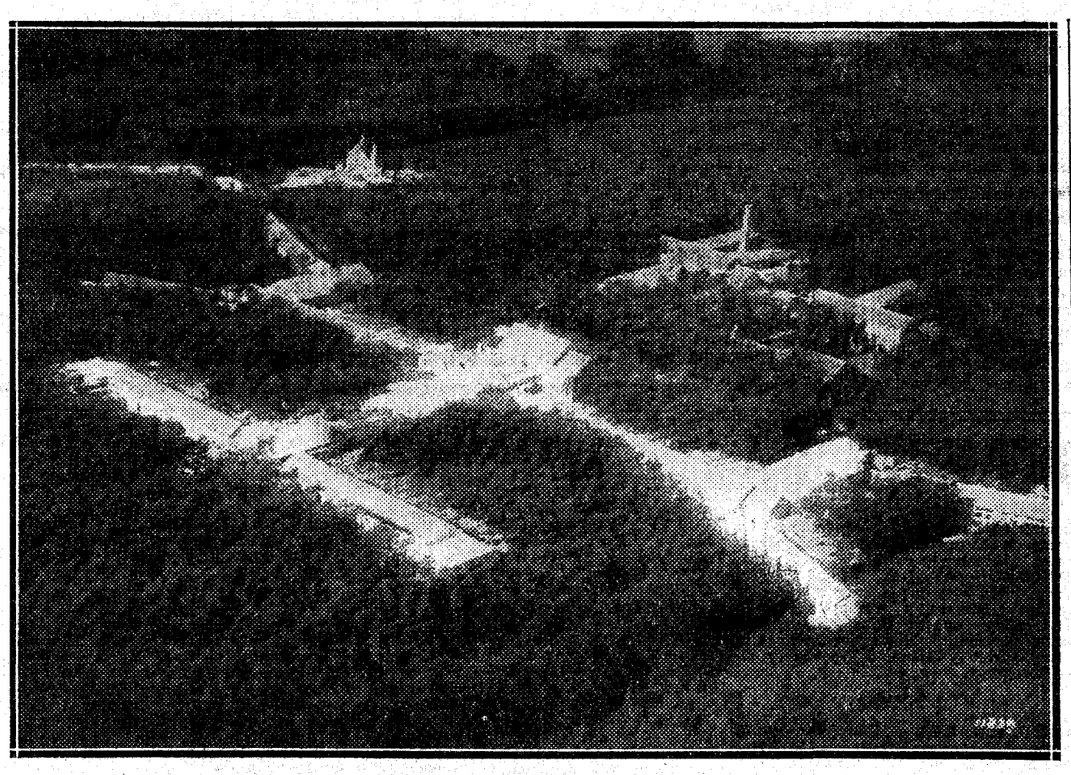

El Sanatorio de Bilthoven, entre los bosques de pinos

Crisis de la libertad sindical

No son, ciertamente, hoy los sindicalistas cristianos quienes triunfan en Europa. Italia primero, Alemania después, han destruído toda suerte de organización sindical, y entre ella la cristiana. El socialismo se halla igualmente en declive, no obstante lo mucho que hay de común entre fascismo y socialismo. Socialistas y fascistas tienen una idea directriz que les es común: unos y otros quieren al Estado omnipotente.

Conocéis lo que el socialista inglés Stafford Cripps ha dicho sobre la necesidad eventual de una dictadura del Labour Party. Pero... no tenéis necesidad de traspasar la frontera. A Largo Caballero no le merece mayor respeto la libertad de los demás. Porque no parece prestar atención a la libertad, sino en cuanto instrumento del que pueda servirse para obtener el Poder que quisiera ejercer en dictadura.

Exactamente lo mismo decía en otro tiempo M. Goebbels del nacional-socialismo; llegaría al Poder por medios de democracia, pero gobernaría después como mejor le pareciera.

M. P. J. S. Serrarens, secretario general de la I. S. C., reelegido, con aplauso unánime, para este cargo en el V Congreso de la Internacional, celebrado el pasado año en Amberes. El señor Serrarens es senador en su país, Holanda, y ha representado a los obreros holandeses en la Oficina Internacional del Trabajo de Ginebra

Distínguese la doctrina social cristiana de todas las filosofías modernas, que toman de nuestros programas la idea corporativa, precisamente en esto: en que se niega a reconocer al Estado el Poder supremo en todos los órdenes de la vida.

Ideal corporativo

Si se examina el programa de la Confederación Internacional de Sindicatos Cristianos, aprobado en Innsbruck en 1922, puede comprobarse que en él se traza ya, en grandes líneas, el futuro de un orden económico, basado sobre los órganos de cada rama de industria, órganos que componen las Asociaciones profesionales de patronos y los Sindicatos obreros, los cuales tienen, en cierto modo, un carácter de Derecho público, con competencia legislativa, ejecutiva y judicial, respecto de la rama de producción correspondiente, y que, nacionalmente coordinado, habían de dirigir la economía nacional; a la vez que los órganos centrales nacionales servirían de base a una verdadera colaboración económica internacional.

Al Estado no toca ser el director de esta vida económica. Podrá, sí, deberá vigilar, atender al interés general, pero, según la mente de la "Quadragessimo Anno", a esto se reduce la misión que le es propia.

Importa que nosotros, cristianos, pongamos manos a la obra para realizar, por nuestro propio esfuerzo, nuestro programa, y que no nos dejemos ganar la delantera por otros, que, si bien toman para sí nuestras ideas, las desnaturalizan.

Seamos conscientes de nuestra responsabilidad para con la clase obrera, que en todos los países se abate bajo el yugo de un paro inaudito; para con nuestras Patrias respectivas, para con la humanidad toda.

Porque ser cristiano no consiste en dormirse con la esperanza puesta en que Dios, sin nuestro esfuerzo, salvará al mundo del caos. Ser cristiano es, por el contrario, hacer aplicación de los principios del cristianismo en cada uno de nosotros y en la sociedad. Ser cristiano es entregarse, con espíritu de sacrificio, al inmenso trabajo necesario para volver a encajar en los moldes cristianos el mundo desquiciado.

J. SERRARENS

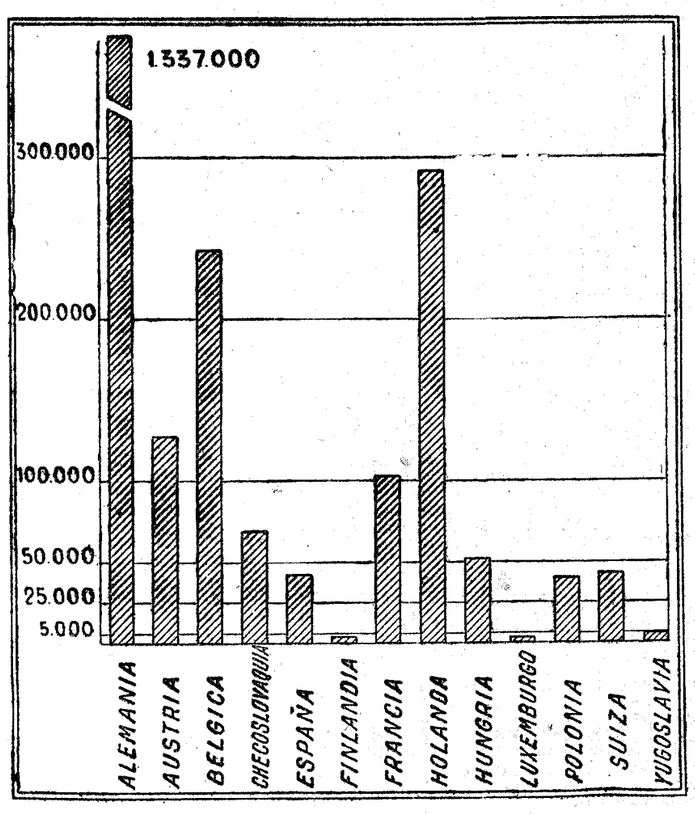

14 Centrales nacionales, con un total de 1.505.776 miembros, y cuatro Federaciones Internacionales Profesionales (empleados, mineros, metalúrgicos, ferroviarios), que agrupan otros 845.962. Este total de 2.351.738 obreros y empleados constituía en el Congreso de 1932, en Amberes, los efectivos de la I. S. C. De esta cifra hay que descontar hoy los miembros de los Sindicatos cristianos de Alemania, los más numerosos, que el nacionalsocialismo ha incorporado al "Frente obrero nacional"

211.130 afiliados en Holanda

En un solo año han repartido 33 millones de pesetas en socorros de paro

Una de las más florecientes organizaciones nacionales, miembro de la Internacional Sindical Cristiana, es la "Roomsch Katholick Werkliedenverbond (Confederación de Trabajadores Católicos), de Holanda.

En este país, de ocho millones de habitantes, donde los católicos constituyen un tercio de la población, los obreros socialistas reúnen en sus organizaciones 320.000 miembros, los católicos 200.000 y los cristianos-nacionales (protestantes creyentes) 120.000. Católicos y protestantes reunidos resultan, pues, tan fuertes como los marxistas.

La Confederación centraliza los Sindicatos nacionales y las Ligas obreras. Tiene a su cuidado los intereses comunes a estas organizaciones; representa a los obreros católicos en las instituciones oficiales o semioficiales del país; administra los fondos de las Cajas de Resistencia y de Reserva, y organiza el socorro para caso de huelga; edita un anuario, un semanario, un diario, una revista mensual, ésta para directores, otra bimensual de las juventudes obreras.

Comprende la organización sindical, obreros, empleados y personal de servicios públicos. Reúne hombres y mujeres, aunque éstas tienen una organización peculiar.

Los Sindicatos son nacionales por industrias. Tienen secciones locales, pero éstas no son autónomas. El Sindicato nacional es el que dirige y administra. Hay 25 Sindicatos nacionales. Las diversas secciones de cada localidad constituyen las Ligas. Estas se concentran, a su vez, en Uniones diocesanas. Las Uniones son cinco.

Uniones de Ligas y Sindicatos constituyen la Confederación.

He aquí la progresión de sus efectivos, que llega en Julio de 1932 (última estadística) a sumar 211.137 obreros sindicados.

Estos Sindicatos no son pobres.

Su haber en 31 de diciembre de 1931 ascendía, sin contar la Caja de paro, a cinco millones ochocientos mil florines, esto es, 28.072.000 pesetas.

Los fondos de reserva y de resistencia, que en 1927 sumaban 1.694.000 pesetas, se elevan en 1931, a 3.889.109,40 pesetas.

Entre las instituciones más importantes de la Confederación figuran:

El Sanatorio Antituberculoso, una Caja central contra enfermedades, Caja de Ahorros Popular, una Mutualidad de seguros de vida, una imprenta y una biblioteca.

He aquí unos datos elocuentes de la importancia de esta obra:

Socorros por huelga y paro forzoso.—Los Sindicatos concedieron socorros por huelga o "lock-out", hasta de pesetas 4.708.448,80 en el año de 1922 (el de cifra más elevada). Y por causa de paro forzoso (contando con los subsidios que reciben del Estado), de 33.092.343,24 en 1931.

M. H. Panwels, belga, vicepresidente de la I. S. C.

Cooperativas.—En 31 de diciembre de 1931 existían 101, con 32.083 socios.

Casas obreras.—En cien localidades se han levantado 13.000 casas para obreros.

Sanatorio.—En este año de 1933 se ha abierto en Bilthoven un establecimiento de nueva planta, cuyo coste se ha elevado a 8.228.000 pesetas, y del que da una buena idea la fotografía. Ahora en este Sanatorio, y antes en el de Apeldoorn, la Confederación paga la estancia de los socios enfermos o de sus familias. El número de personas enviadas a él ha pasado de 142, en 1925, a 350, en 1931.

M. A. Amelink, holandés, tesorero de la I. S. C.

Seguros de vida.—El capital asegurado que fué en 1908 de 629.911,48 pesetas, ascendió en 1920 a 26.281.935,69 pesetas, y llega en 1931 a 115.842.399,20 pesetas. Los fondos de reserva han sufrido a los propios años esta progresión: 1908, 6.625,96 pesetas; en 1920, 787.182,44, y en 1931, 16.040.795,76 pesetas.

Caja de Ahorros.—Los fondos en depósito sumaban en 1921, 2.074.438,52 pesetas; en 1928, 9.306.269,72 pesetas, y en 1931, 15.097.140,96 pesetas. Cuenta con 260 Agencias, 20.000 inscripciones y un fondo de reserva de medio millón de pesetas.

Seguro de enfermedad.—170 secciones de las Cajas cuentan con 50.000 asegurados. En 1931 se ha constituído la Federación católica de Cajas de seguro de enfermedad.

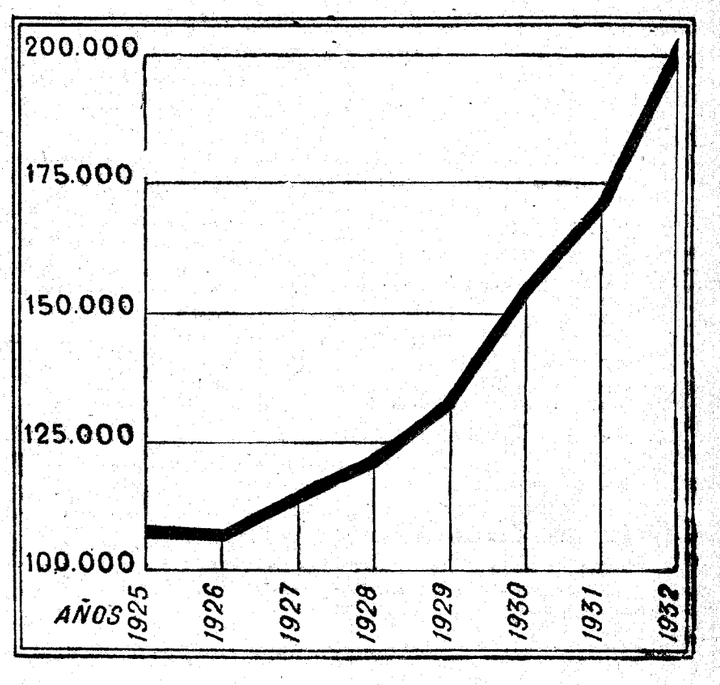

Los teléfonos de EL DEBATE son: 21090, 21092, 21093, 21094, 21095 y 21096

5 de noviembre de 1933

el Teatro

Hoja número 6

HOMENAJE A MUÑOZ SECA EN EL MARIA ISABEL Y DEBUT DEL SEÑOR LOPEZ SOMOZA

Con la centésima representación de "La voz de su amo", se celebró en este teatro una función en honor de los afortunados autores señores Muñoz Seca y Pérez Fernández.

"La voz de su amo" ofrecía una novedad en su interpretación; la del debut del actor cómico Rafael López Somoza, náufrago de otras embarcaciones teatrales a la deriva. El señor López Somoza es un excelente actor e interpretó muy bien el protagonista de la graciosa farsa, tan bien, que su trabajo salió victorioso en la difícil prueba de las comparaciones.

Muñoz Seca y Pérez Fernández fueron requeridos en el escenario por el público que, a la centésima representación, aún llena el María Isabel.

Con la adquisición del notable actor debutante, demuestra Arturo Serrano dos cosas: su pericia de buen piloto y su valentía de navegante. Y nos hemos metido en agua. Pero en fin: la Compañía del María Isabel es hoy, como vulgarmente se dice, un "compañión". Los elementos artísticos que la integran son notabilísimos. Así se hacen las comedias en aquella casa. Y así acude el público que es un gusto.

¡A Arturito Serrano con crisis teatrales! A perseverar y que sea enhorabuena... a todos: al autor por encontrar tal empresario y tales actores; a los actores por su empresa, y a ésta por sus artistas.

Burmann
ESCENOGRAFO
Paseo de las Delicias, 84
Teléfono 71788

Loreto y Chicote

El estreno de "La chica de Buenos Aires" ha dado ocasión a la genial y maravillosa Loreto para reverdecer sus magníficos triunfos.

Con razón se ha dicho que Loreto es única. En escena, no es ya su arte lo que conmueve a los públicos, sino su alma la que comunica a las multitudes su emoción, su dolor o su alegría.

Loreto está, pues, más allá de los juicios y las calificaciones.

En "La chica de Buenos Aires", la obra cómica y sentimental a un tiempo, que ocupa estos días el cartel del Cómico, Loreto presenta un nuevo tipo, pleno de verdad y de sentimiento. Con ella obtuvo un éxito personalísimo, de excepcional comediante, Enrique Chicote, especialmente aplaudido en esta obra.

Loreto y Chicote parece que van a ser honrados por el Municipio de Madrid, que pondrá su nombre a una calle de los barrios bajos, junto a las de Arniches, Mesejo y otras, que perennizan en el amor del pueblo la gratitud a los artistas que los supieron interpretar noblemente al llevarlos a la escena y los regalaron con las emociones de su arte.

Justo nos parece este sencillo y popular homenaje a la madrileñísima y auténtica gloria de Loreto y Chicote, y hacemos votos por su pronta realización.

Teatro CHUECA
HOY, DOMINGO
a las 3,30, 6,45 y 10,30
Don Juan Tenorio
MAÑANA, LUNES
6,30 y 10,30
Don Juan Tenorio
Magnífica presentación

LA COMPAÑIA LADRON DE GUEVARA-RIVELLES, EN PALMA DE MALLORCA

Con éxito enorme se ha presentado en el teatro Principal, de Palma de Mallorca, la compañía de María Fernanda Ladrón de Guevara y Rafael Rivelles. Luego de su actuación en el cinematógrafo, había gran curiosidad por verlos reintegrados al teatro, y su presencia ha sido acogida con los más entusiastas aplausos, que se han hecho extensivos a la notable compañía que dirigen, en la que figuran nombres del prestigio de Antonia Plana, Emilio Thuillier y Fernández de Córdoba.

Entre las novedades ofrecidas, figura la deliciosa comedia del príncipe Bibesco, "¿Cuál...?", admirablemente traducida por Antonio las Heras, que ha tenido un éxito completo.

La Ladrón de Guevara y Rafael Rivelles alcanzan en esta comedia un triunfo personal definitivo, confirmando que actualmente forman la más valiosa pareja artista de cuantas actúan en los teatros.

También han estrenado la comedia de Felipe Sassone "El otro amor", y preparan la de Téllez Moreno "Maravilla".

De Palma de Mallorca pasará está compañía a Valencia, donde estará dos meses, y ofrecerá otros estrenos, entre ellos la lección para casadas "Pepita, no seas celosa", de José Castellón, de la que tenemos las mejores referencias.

Cartel de Provincias

En el teatro Cervantes, de Sevilla, y con el estreno de la obra de Quintero y Guillén "María la Famosa", se ha presentado la compañía Prendes-Dafance-La Riva. A dicho estreno siguieron las tradicionales representaciones de "Don Juan Tenorio", y se anuncian los estrenos de "El susto" y "La luz".

* * *

Con "La duquesa del Tabarín" se ha despedido del público de La Coruña la compañía en que actúan Pepita Huertas, Dorini de Diso, Manolo Llamas, Cortés y Josefina Pastor.

* * *

En Valencia, y en el teatro Eslava, siguen su triunfal actuación las huestes de Irene López Heredia y Mariano Asquerino. El estreno de "Era una vez en Bagdad", de Marquina, ha sido un verdadero acontecimiento. Marquina y sus afortunados intérpretes Irene López Heredia y Mariano Asquerino, lograron un éxito de calidad ante el público valenciano, que supo apreciar las bellas y delicadas estrofas y la fina labor de los intérpretes. Por la misma compañía, y en el mismo teatro, se ha estrenado con gran éxito la obra de don Jacinto Benavente "El rival de su mujer", que fué aplaudida con entusiasmo.

* * *

Carmen Sánchez y Rafael Nieto se han presentado en el teatro Apolo, de Valencia, con la comedia de Ramos de Castro "El niño se las trae", ya estrenada con éxito unánime en cuantas plazas han actuado anteriormente.

* * *

El poema dramático de Federico García Lorca "Bodas de sangre", ha sido estrenado en Córdoba por la compañía de Josefina Artigas y Manuel Collado, con un suceso extraordinario. Los intérpretes, afortunadísimos todos, fueron aclamados, así como el nombre del autor.

* * *

Por la sin par María Espinal y el divo de divos Hipólito Lázaro ha sido cantada en el teatro Lírico, de Palma de Mallorca, la popularísima ópera del maestro Arrieta "Marina". Tratándose de tan eximios artistas huelga decir que la representación revistió caracteres de solemnidad.

* * *

Todos los teatros de Barcelona se hallan en estos días entregados a las tradicionales representaciones del clásico "Tenorio". Los hay para todos los gustos y bolsillos. Haremos una breve reseña de los teatros en que se representa y los nombres de los "gallardos" don Juan y "cándidas" doña Inés.

En el Barcelona: Amparito Martí y Paco Pierrá.

En el Poliorama: María Teresa Montoya y Ramón Elías.

En el Apolo: Asunción Casals y Roberto Samsó.

En el Nuevo: Rosario Coscolla y Joaquín Torrents.

* * *

Siguen en Bilbao, en los teatros Arriaga y Campos Elíseos, respectivamente, las compañías de Amparo Sans de Caballé y de Antonia Herrero y Manuel Soto.

* * *

En el teatro Rosalía Castro, de la Coruña, donde no actúa, hace tiempo, ninguna Compañía teatral, se ha representado este año "Don Juan Tenorio" ¡por un grupo de aficionados!

* * *

Leemos los periódicos de provincias y apena ver la indiferencia que demuestran al teatro. Ni crítica, ni noticias. En cambio, al "cine", columnas enteras.

* * *

Uno de los daños que más afligen al teatro, son los subarriendos: un señor alquila un teatro por setenta duros diarios y luego lo quiere subarrendar por quinientas pesetas. ¿Cómo se debe calificar ese intento?

* * *

Nos parece mal "La Barraca". Alguien dijo de ella "que era la juerga escolar de los domingos".

"La Barraca"—su intención—nos parece plausible; sólo que el medio está equivocado.

A los pueblos se debe llevar el arte teatral. Conformes. Pero esa misión debe ser encomendada a sus profesionales.

En Madrid, actualmente, hay cerca de tres mil actores parados; entre ellos figuras ilustres y representativas de la escena. Su puesto lo ocupan unas docenas de estudiantes que hacen muy mal las comedias... y, además, no estudian.

Y así va el teatro...

LITOGRAFIA
GRAFICAS VALENCIA S.L.
12499
SEVILLA 8 VALENCIA
Representante en MADRID: F. MOLINA. Claudio Coello, 111. T. 15004

SOROZABAL EN EL CALDERON

¿Un nuevo "divo"?

La Compañía lírica que lleva el nombre de su empresario Valdeflores y que dirige artísticamente el insigne maestro Pablo Sorozábal, ha iniciado su campaña en el Calderón, con el teatro lleno de gente y un éxito grandísimo. Era de esperar porque, aparte de los méritos de los artistas y del cartel notabilísimo, Madrid carece de teatros líricos. No cuenta la música de nuestra zarzuela con más escenario que el del Calderón. Y el público está ansioso de oír este género.

"Katiuska", más bella cuanto más se oye, renovó sus triunfos y sirvió de marco de presentación a un joven barítono que merece la mayor atención. José María Aguilar se llama y posee una hermosísima voz, grata en todos los registros, que se oye con placer siempre.

José María Aguilar tiene defectos de principiante, pero sus condiciones vocales son extraordinarias y creemos ha de dar mucho que hacer a otros divos ya gastados, aunque también hará ganar mucho dinero a sus empresarios. Vale la pena cuidar y estimular a este notable y joven barítono.

En la función inaugural se dió a conocer la nueva tonadilla para fin de fiesta "El alguacil Rebolledo", donosamente escrito por el culto y notable literato.

Arturo Cuyás de la Vega, que dió a su tonadilla toda la agilidad, la frescura y el garbo de este género de obras.

Sorozábal ha compuesto cinco preciosos números, sobresaliendo el preludio, que es bellísimo, la tirana y la seguidilla final.

Sélica Pérez Carpio estuvo magnífica y plenamente acertada de caracterización y mímica Pedro Barreto.

Bajo tan gratos auspicios, da principio en el Calderón la nueva temporada lírica, en la que se anuncian el inmediato estreno de "Adiós a la bohemia", libro de Pío Baroja y música de Sorozábal.

Después se estrenará probablemente una zarzuela del maestro Guerrero, con libro de los hermanos Quintero, titulada: "Colores y barro".

Una cosa nos parece que no se debió hacer en esta ocasión: repetir en el cartel de las tardes viejas zarzuelas, olvidadas de puro sabidas. ¿Es que en el repertorio antiguo no hay más que "Viejecitas" y "Verbenas"? Hay tantas zarzuelas y tantos sainetes buenos sin estrenar, mientras se le dan al repertorio más vueltas que a un tiovivo...

P.

El escenógrafo Garí

Amalio Martínez Garí, el joven artista de la decoración, hijo del gran escenógrafo Garí cuyo nombre conquistó el éxito en los escenarios, al lado del gran Muriel, hace treinta años.

Garí, hijo, pintor de estilo depurado y del más moderno gusto, ha instalado unos talleres, con todos los novísimos adelantos, para poder realizar, con la máxima rapidez, toda clase de decoraciones, incluso las corpóreas.

Garí, autor de esos fantásticos decorados que ornan actualmente las fachadas de los más suntuosos locales de espectáculos, es quizá hoy el artista mejor preparado para esta clase de trabajos decorativos de "cine" y teatro.

FONTALBA DIARIAMENTE clamoroso éxito
del sainete "COMO TU, NINGUNO", de Quintero y Guillén. :-: Creación de CARMEN DIAZ

CALDERON
Compañía lírica
VALDEFLORES
6,30 y 10,30
KATIUSKA
Y
El alguacil Rebolledo
(Tonadilla clásica)

GARÍ

Los teléfonos de EL DEBATE son: 21090, 21092, 21093, 21094, 21095 y 21096

El notable escenógrafo "Garí", autor de modernas y admirables decoraciones, cuya firma se cotiza a gran altura.

Unámonos cuantos escribimos acerca del teatro para una campaña a favor del arte dramático nacional.

Se dice: "Al teatro hay que ir a reír."

Todo es risa. Y el teatro se muere... de tanta risa.

Hagamos algo por salvar al teatro del ataque de cretinismo agudo que amenaza acabar con él.

Críticos, redactores teatrales: unámonos en un esfuerzo colectivo.

El teatro es lo mejor que tenemos en España.

Vosotros, los que amáis el teatro: escuchad...

El Divino Impaciente
la ya famosa obra de JOSE MARIA PEMAN está a punto de alcanzar las CIEN representaciones sin haber dejado de agotar un solo día las localidades del
BEATRIZ
— ¡NO SE RECUERDA EXITO IGUAL! —

GACETILLAS Y CARTELERA

GACETILLAS TEATRALES

Calderón

Hoy domingo, a las 4, **"La viejecita"** y **"Bohemios"**, gran éxito de la notable tiple Teresa Moreno. A las 6,30 y 10,30, **"Katiuska"**. Triunfo enorme de María Vallojera, Mercedes García, el barítono Aguilar y el tenor Arregui. De fin de fiesta **"El alguacil Rebolledo"**, tonadilla al estilo clásico, de enorme éxito.

Lara

¡Gran éxito! Hermosa comedia de paz y amor **"La verdad inventada"**, del glorioso Jacinto Benavente, triunfo completo de autor y artistas. Se agotan las localidades tarde y noche.

María Isabel

Hoy domingo, tres secciones del mayor éxito cómico del año **"La Voz de su Amo"**. Cien representaciones a teatro lleno. Graciosísima creación de la Brú, Somoza y Tudela.

Zarzuela

¿Ha visto usted a Fu Manchú?... ¿Sí?... Pues vuelva a verlo otra vez, pues ofrece en su programa nuevos y admirables experimentos y trucos nunca vistos. ¿No lo ha visto? Pues véalo, que jamás vió nada igual. Ultimos días de actuación.

Cine Fígaro

Hoy últimas proyecciones del emocionante "film" policiaco **"La mano asesina"**. Mañana estreno de la superproducción Universal **"El gran domador"**, por Clyde Beatty. Algo fuertemente dramático.

Velussia

Es el "cine" predilecto del buen público. Avenida Eduardo Dato, 32. Sección continua de 11 mañana a 1 madrugada. Interesantes reportajes de actualidad. Butaca, 1,50.

Actualidades

Hoy domingo, desde las 11 de la mañana, continua; últimas exhibiciones del "film" artístico-religioso de gran éxito, **"La vida de los frailes cartujos"**. Mañana lunes, cambio completo de programa, dedicado especialmente a la mujer y totalmente comentado en español.

La Orquesta Filarmónica en Price

Mañana lunes quedará abierto el abono para seis conciertos que se celebrarán los viernes, a partir del próximo día 10. La Orquesta actuará en el escenario y bajo la dirección del eminente maestro Pérez Casas. Localidades, Casa Daniel.

San Carlos

Mañana lunes entra en segunda semana con extraordinario éxito **"El rey de los gitanos"** (en español, por José Mojica y Rosita Moreno).

Jean Harlow y Clark Gable

aparecen juntos por primera vez en el "film" Metro-Goldwyn-Mayer que estrena mañana Palacio de la Música. Titúlase éste **"Tierra de pasión"**, y su argumento, desarrollado en unas plantaciones de caucho, en los trópicos, da amplio margen a Jean Harlow, la "Venus platino", y su compañero Clark Gable, para una interpretación perfecta, que los consagra como la pareja más interesante de la pantalla.

Cartelera de espectáculos

LOS DE HOY

TEATROS

BEATRIZ.—A las 6,30 y 10,30: El divino impaciente (de José María Pemán; la máxima atracción teatral) (28-9-933).

BENAVENTE (Antonio Vico. Teléfono 21864).—6,30 y 10,30: Juanito Arroyo se casa (gran éxito) (27-10-933).

CALDERON.—A las 4: La viejecita y Bohemios (butaca, 3 pesetas). — A las 6,30: Katiuska y El alguacil Rebolledo (butaca, 6 pesetas).—A las 10,30: Katiuska y El alguacil Rebolledo (butaca, 4,95) (4-11-933).

CERVANTES (Teléfono 12114. Compañía Meliá-Cibrián).—3,45, 6,30 y 10,30: Don Juan Tenorio (populares).

CIRCO DE PRICE.—Muy pronto, estreno de La posada del Caballito Blanco. Opereta arrevistada de éxito mundial.

COMEDIA.—A las 6,30 (butaca, 5 pesetas): El creso de Burgos.—A las 10,30 (popular, 3 pesetas butaca): El creso de Burgos (28-10-933).

COMICO (Loreto-Chicote).—4: La mujer, mujer. — 6,30 y 10,30: La chica de Buenos Aires (28-10-933).

ESPAÑOL (Xirgu-Borrás).—3,30 (popular, 3 pesetas butaca): Don Juan Tenorio.—6,30 y 10,30: Don Juan Tenorio.

FONTALBA (Carmen Díaz). — 6,30 y 10,30: Como tú, ninguna (4-11-933).

LARA.—6,30 y 10,30: La verdad inventada (de Benavente; gran éxito) (28-10-933).

MARIA ISABEL.—A las 6,30 y 10,30: La voz de su amo (dos horas y media en franca carcajada) (22-8-933).

MUÑOZ SECA.—6,30 y 10,30: "La Yankee", Orquesta Lecuona y otras notables atracciones.

TEATRO CHUECA (Compañía de comedias Fifí Morano y Fulgencio Nogueras).—3,30, 6,45 y 10,30: Don Juan Tenorio.

VICTORIA (Aurora Redondo-Valeriano León).—A las 6,30 y 10,45: ¡La luz! (9-9-933).

ZARZUELA.—A las 4, 6,45 y 10,45: Fu-Manchú en su magnífico espectáculo La revista de los misterios, con nuevas creaciones. ¡Asombroso éxito!

FRONTON JAI-ALAI (Alfonso XI. Teléfono 16606).—A las 4, dos grandiosos partidos: Primero, a remonte, Irigoyen y Larrañaga contra Ucin y Vega. Segundo, a remonte, Hermanos Salaverría contra Jurico y Zabaleta. Jueves próximo Abrego.

CINES

ACTUALIDADES. — 11 mañana a 1,30 madrugada, continua (butaca, 1,50). Noticiarios: Catástrofe del expreso de Cherburgo. Traslado de los restos de Blasco Ibáñez. Fiesta de los exploradores madrileños. La vida de los cartujos ("film" artístico-religioso; último día). Lunes, 2 tarde, nuevo programa, totalmente comentado en español, dedicado a la mujer.

ASTORIA (Teléfono 21370).—A las 4,15, 6,30 y 10,30: Segunda semana de la producción Ufa Crepúsculo rojo (butaca, dos pesetas; principal, una) (27-10-933).

AVENIDA. — 4, 6,30 y 10,30 (enorme éxito de risa): Su primer amor y Forasteros en Honduras.

BARCELO.—4,15, 6,30 y 10,30: ¡Rápteme usted! (último día).

CALLAO.—4,30, 6,30 y 10,30: Liebelei (Amoríos) (1-11-933).

CAPITOL (Teléfono 22229).—A las 4, 6,30 y 10,30: La calle 42. En las secciones de las 6,30 y 10,30, concierto por la Orquesta Capitol (2-11-933).

CINE ALKAZAR. — 5, 7 y 10,45: La viuda romántica (Catalina Bárcena y Luis Alonso; éxito brillante) (28-10-933).

CINE BELLAS ARTES.—Continua de 11 de la mañana a 1 de la madrugada: Traslado de los restos de Blasco Ibáñez. Manifestación en Vitoria pro Estatuto vasco. Fiesta de los exploradores madrileños en El Pardo. Otros reportajes. Emma, la pobre rica (comentado por Enrique Jardiel Poncela). Lunes, de 12 de la mañana a 1 de la madrugada, el mismo programa.

CINE DOS DE MAYO.—4, 6,30 y 10,30: Los seis misteriosos (20-5-933).

CINE GENOVA (Teléfono 34373).—4,30, 6,30 y 10,30 (éxito colosal; un "film" sensacional de Greta Garbo): Mata-Hari (con Ramón Novarro, Lionel Barrymore y Lewis Stone) (13-10-933).

CINE IDEAL (Cine sonoro). — A las 4,30, 6,45 y 10,30: Violetas imperiales (por Raquel Meller) (17-10-932).

CINE MADRID (Teléfono 13501). — A las 4,30, 6,30 y 10,30: El infierno en vida (superemocionante producción de la Universal Film).

CINE DE LA OPERA.—4,30, 6,30 y 10,30: Reina el amor (éxito inmenso) (3-11-933).

CINE DE LA PRENSA.—4,30, 6,30 y 10,30: El diamante Orlow (gran éxito de Ivan Petrovich).

CINE VELUSSIA (Actualidades). — Continua de 11 mañana a 1 madrugada. Noticiario U. F. A. Postales del camino. Pitt y la tortuga. Revista Paramount. Traslado de los restos de Blasco Ibáñez. (Butaca, 1,50).

CINEMA ARGUELLES. — 4, 6,30 y 10,30, Remordimiento (30-11-932).

CINEMA BILBAO (Teléfono 30796).—A las 4,15, 6,30 y 10,30, Ella o ninguna (por Gitta Alphar y Max Hansen) (10-1-933).

CINEMA CHAMBERI (nuevo equipo sonoro).—A las 4 (niños, 0,50 y 0,75).; 6,30 y 10,30, Primavera en otoño (en español, por Catalina Bárcena. El lunes, Todo por el aire. Sevilla de mis amores (en español) (16-4-933).

CINEMA ESPAÑA.—A las 4,30, 6,30 y 10,15, La fruta amarga (hablada en español).

CINEMA GOYA.—4, Sección infantil; 6,30 y 10,30, El amor de uniforme.

COLISEVM (14442).—4,15, 6,30 y 10,30, Ultimo día de Los tres mosqueteros, segunda y última parte (25-10-933).

FIGARO (Tel. 23741).—4,30, 6,30 y 10,30, La mano asesina (gran "film" policíaco).

MONUMENTAL CINEMA.—4, 6,30 y 10,30, Noche de gran ciudad (30-9-933).

PALACIO DE LA MUSICA.—4, 6,30 y 10,30, Reportaje del traslado de los restos de Blasco Ibáñez. Honduras de infierno (Magde Evans y Robert Montgomery) (31-10-933).

PLEYEL CINEMA (Teléfono 25474). 4,30, 6,30, 10,30, Dos corazones y un latido (Lilian Harvey y Henry Garat) (1-3-933).

PROGRESO.—4, 6,30 y 10,30, programa especial, Los secretos de la Policía de París y La Melodía en azul. Gran éxito (4-8-933).

PROYECCIONES (Teléfono 33976).—4,15, 6,30 y 10,30, El Robinson moderno (por Douglas Fairbanks y María Alba. Del prado a la arena (por Belmonte). El lunes, El malvado Zaroff y Fiel a una mujer.

ROYALTY.—4,30, 6,30, Rejas y votos. Dirección, Rafael Salvador; 9,30, sección continua; todas las butacas, una peseta.

SALON MARIA CRISTINA (Manuel Silvela, 7. Tel. 42325).—4,30 (infantil), y a las 7 (familiar), Te quiero, Anita (9-2-933).

SAN CARLOS (Teléfono 72827).— A las 4,15, 6,30 y 10,30, El rey de los gitanos (en español, por José Mojica y Rosita Moreno.

SAN MIGUEL.—4,30, 6,30 y 10,30, Piratas de Sanghai.

TIVOLI.—A las 4,30, 6,30 y 10,30, En cada puerto un terror (por Oliver y Hardy, continuas carcajadas) y Manos culpables (por Lionel Barrymore; emocionante comedia dramática).

BANDA MUNICIPAL.—11,30 m., en el Retiro. "La Barraca" (pasodoble valenciano), Cándido Flores; "Phaetón (poema sinfónico), Saint Saéns; "Festa n'a Toldra (rapsodia gallega), Freire; "El sueño de una noche de aquelarre (final de la Sinfonía Fantástica), Berlioz; "Carnaval (Scènes mignones), Shuman; 1.º Preámbulo; 2.º Pierrot; 3.º Vals noble; 4.º Eusebius; 5.º Florestán; 6.º Coquette (Mazurca); 7.º Papillons; 8.º Reconaissance; 9.º Pantalón y Colombine; 10, Repetición del 1.º "Katiuska" (1.ª fantasía), Sorozábal.

PARA MAÑANA

TEATROS

BEATRIZ.—A las 6,30 y 10,30: El divino impaciente (de José María Pemán; la máxima atracción teatral) (28-9-933).

BENAVENTE (Antonio Vico. Teléfono 21864).—6,30 y 10,30: Juanito Arroyo se casa (gran éxito) (27-10-933).

CALDERON.—A las 6,30: La viejecita y Bohemios (butaca, 3 pesetas).—A las 10,30: Katiuska y El alguacil Rebolledo (butaca, 4,95 pesetas) (4-11-933).

CERVANTES (Teléfono 12114. Compañía Meliá-Cibrián).—6,30 y 10,30: Don Juan Tenorio (populares, 3 pesetas butaca).

CIRCO DE PRICE.—Muy pronto, estreno de La posada del Caballito Blanco. Opereta arrevistada de éxito mundial.

COMEDIA.—A las 10,30 (popular, 3 pesetas butaca): El creso de Burgos (28-10-933).

COMICO (Loreto-Chicote). — 6,30: La mujer, mujer.—10,30: La chica de Buenos Aires (28-10-933).

ESPAÑOL (Xirgu-Borrás). — 6,30 y 10,30: Don Juan Tenorio .

FONTALBA (Carmen Díaz). — 6,30 y 10,30: Como tú, ninguna (butaca, 5 pesetas) (4-11-933).

LARA.—6,30 y 10,30: La verdad inventada (de Benavente; gran éxito) (28-10-933).

MARIA ISABEL.—A las 6,30 y 10,30: La voz de su amo (dos horas y media en franca carcajada) (22-8-933).

MUÑOZ SECA.—6,30 y 10,30: "La Yankee", Orquesta Lecuona y otras notables atracciones.

TEATRO CHUECA (Compañía de comedias Fifí Morano y Fulgencio Nogueras. Lunes popular. Butaca, 0,75).—6,30 y 10,30: Don Juan Tenorio.

VICTORIA (Aurora Redondo-Valeriano León).—A las 6,30 y 10,45: ¡La luz! (9-9-933).

ZARZUELA.—A las 6,45 y 10,45: Fu-Manchú en su magnífico espectáculo La revista de los misterios, con nuevas creaciones. ¡Asombroso éxito!

FRONTON JAI-ALAI (Alfonso XI. Teléfono 16606).—A las 4: Primero, a remonte, Jurico y Errezábal contra Salaverría II y Abarisqueta. Segundo, a remonte, Echániz A. y Erviti contra Izaguirre J. y Bengoechea.

CINES

ASTORIA (Teléfono 21370).—A las 6,30 y 10,30: Tercera semana de la superproducción Ufa Crepúsculo rojo (butaca, dos pesetas; principal, una) (27-10-933).

AVENIDA. — 6,30 y 10,30 (estreno del programa monstruo): Klandike (Oro en la nieve) y El huésped número 13 (G. Rogers y Leile Talbot).

BARCELO.—6,30 y 10,30 (riguroso estreno): Una mujer como ninguna (graciosísima comedia nupcial alemana, por Lian Haid y Frits Kampers).

CALLAO. — 6,30 y 10,30: Torero a la fuerza (Eddie Cantor).

CAPITOL (Edificio Carrión).—A las 6,30 y 10,30: Segunda semana de la superrevista La calle 42 y del selecto concierto: Marcha militar, Schubert; Canto indio, R. Korsakov; El caserío (preludio segundo acto), Guridi. Actualidades y dibujos sonoros (Teléfono 22229) (2-11-933).

CINE ALKAZAR. — 5, 7 y 10,45: La viuda romántica (Catalina Bárcena y Luis Alonso; éxito único) (28-10-933).

CINE DOS DE MAYO. — 6,30 y 10,30 (Lunes popular): Los seis misteriosos (20-5-933).

CINE GENOVA (Teléfono 34373).—6,30 y 10,30 (un magnífico "film" Paramount dirigido por Sternberg): Una tragedia humana (por Phillips Holmes y Sylvia Sidney). Jueves: Tarzán de los monos (Johnny Weissmuller).

CINE IDEAL (Cine sonoro). — A las 6,30 y 10,30: El rey del "taxi" (por George Milton).

CINE MADRID (Teléfono 13501).—6,30 y 10,30: El infierno en vida. El martes, estreno de El relicario, rotundo éxito de la cinematografía española.

CINE DE LA OPERA.—6,30 y 10,30: Reina el amor (segunda semana de éxito) (3-11-933).

CINE DE LA PRENSA.—6,30 y 10,30: Su última pelea (por Douglas Fairbanks (hijo), estreno).

CINE VELUSSIA (Reportajes de Actualidad).—11 mañana a 1 madrugada. Noticiario U. F. A. Reportajes españoles. Aires del Norte (cultural). Cacería accidentada (dibujos). Revistas Paramount número 9.013. Butaca, 1 peseta.

CINEMA ARGUELLES.—6,30 y 10,30, El prófugo (1-2-933).

CINEMA BILBAO (Teléfono 30796).—A las 6,30 tarde y 10,30 noche, Una de nosotras (por Brigite Helm) (17-10-933).

CINEMA ESPAÑA.—A las 5 y 10,15, El testigo invisible.

CINEMA GOYA.—6,30 y 10,30, Lunes popular. Butaca, 0,75, El amor de uniforme.

COLISEVM.—6,30 y 10,30, estreno del único "film" interpretado por el divo Tito Schipa, Tres caballeros de frac. Cambio de programa; 6 rigurosos estrenos.

FIGARO (Tel. 23741).—6,30 y 10,30, El gran domador (estreno, por Clyde Beatty).

MONUMENTAL CINEMA. — 6,30 y 10,30, Las dos huerfanitas (gran acontecimiento). Selecciones Filmófono.

PALACIO DE LA MUSICA.—6,30 y 10,30, Tierra de pasión (Jean Harlow y Clark Gable).

PROGRESO.—6,30 y 10,30, King Kong (el monstruo prehistórico). Tres semanas de llenos en el Avenida) (11-10-933).

ROYALTY.—Sección continua, 6,30-1,30 noche, Rejas y votos. Dirección, Rafael Salvador: todas las butacas, una peseta.

SAN CARLOS (Teléfono 72827).— A las 6,30 y 10,30, segunda semana de El rey de los gitanos (en español, por José Mojica y Rosita Moreno).

SAN MIGUEL.—6,30 y 10,30, La hermana blanca (Helen Hayes).

TIVOLI.—A las 6,30 y 10,30, Brigitte Helm, la princesa del gesto supremo en Atlántida (el enigma del Sahara) (4-4-933).

* * *

(El anuncio de los espectáculos no supone aprobación ni recomendación. La fecha entre paréntesis al pie de cada cartelera corresponde a la de la publicación en EL DEBATE de la crítica de la obra.)

Importante industria
Desea experto taquimecanógrafo inglés-español. Indispensable conozca perfectamente taquigrafía inglesa.
Escribid: **Apartado 406. BILBAO.**

SACERDOTES
Para el desenvolvimiento de una labor altamente cristiana, se desea nombrar delegados en cada capital y pueblos importantes de España.
ESCRIBID AL APARTADO 78
SAN SEBASTIAN

OPOSICIONES A HACIENDA -- EUJES
Convocadas 450 plazas, dieciséis a cuarenta años. No se exige título. Se admiten señoritas. Preparación a cargo de don Luis Prados y profesorado especializado. Contestaciones al Programa, por don Alfredo Prados. El Centro que más garantía merece. Turnos tarde y noche. INTERNADO especial INSTITUTO EUJES. PRINCIPE, 14.—MADRID.

ACADEMIA MARTINEZ PITA ESPARTEROS, 3 LA MEJOR INSTALADA :—: DE MADRID :—:
OPOSICIONES A HACIENDA
Convocadas "Gaceta" 4 actual 450 plazas, han empezado el día 1 las clases bajo la dirección de DON ALFONSO ESTEBAN LOPEZ ARANDA, JEFE DE ADMINISTRACION DEL DEPARTAMENTO. A los alumnos matriculados en esta ACADEMIA que obtengan uno de los seis primeros números de la lista de aprobados, se les devolverá el importe íntegro de la preparación. TEMAS PROPIOS CON ARREGLO AL CUESTIONARIO. La Academia se encarga de la obtención y preparación de documentos COMPLETAMENTE GRATIS.

RADIOTELEFONIA

EMISION

OSCILADORES

En todas las estaciones emisoras de radiotelefonía y radiodifusión tienen lugar dos funciones importantísimas: la generación de oscilaciones y la modulación. Ambas son fundamentales, porque el principio de la emisión radiotelefónica consiste precisamente en modular una corriente oscilatoria de muy alta frecuencia y de amplitud constan-

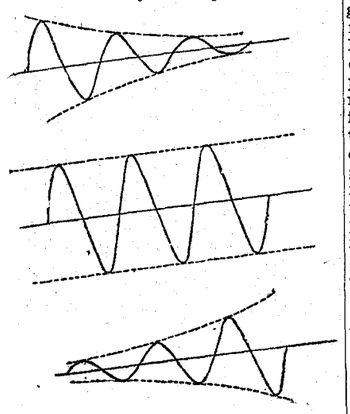

Fig. 1.ª

te con otra corriente de frecuencia audible, engendrada por los sonidos que se desea transmitir.

Toda lámpara amplificadora es susceptible de producir oscilaciones. Y la razón es bien sencilla: Si la lámpara amplifica, quiere decir que la intensidad en el circuito de salida es mayor que en el de entrada; luego si establecemos una conexión o acoplamiento entre el circuito de salida y el de entrada, de modo que una parte de la corriente de salida vuelva al circuito de entrada, la lámpara amplificará su propia corriente y podrá trabajar como un verdadero transformador de la

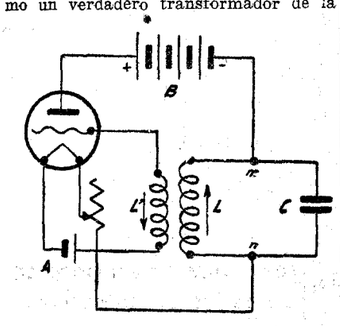

Fig. 2.ª

corriente continua que alimenta la placa de otra alterna u oscilatoria.

Parece, según esto, que es necesario aplicar a la lámpara una tensión alterna inicial. En la práctica, sin embargo, no es así, y la oscilación inicial se produce en un circuito asociado con la lámpara, que recibe el nombre de oscilante, porque, por tener muy poca resistencia en relación con su inductancia y su capacidad, da lugar a una corriente oscilatoria cuando en él se provoca un desequilibrio eléctrico cualquiera, tal como la carga o descarga del propio condensador, que entra en su constitución. De los valores relativos de la autoinducción y la capacidad de este circuito oscilante depende la frecuencia de la corriente generada, que puede variar entre algunos períodos por segundo y varios millares de millones.

Para que las oscilaciones "se ceben", esto es, para que la lámpara produzca oscilaciones sostenidas, es menester que el acoplamiento entre los circuitos de salida y de entrada tenga el valor adecuado, para que la parte de energía que pasa del primero al segundo cumpla estas dos condiciones:

a) Estar en fase con la energía original.

b) Ser de magnitud suficiente para compensar las pérdidas que inevitablemente se producen en el circuito oscilante.

El fenómeno puede compararse con las oscilaciones de un péndulo mecánico, provisto de resorte motor y mecanismo de escape.

Si el motor no tiene cuerda, el péndulo oscila cuando artificialmente se

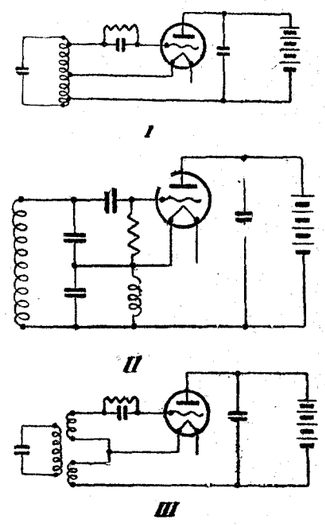

Fig. 3.ª

le separa de su posición de equilibrio y la duración de las oscilaciones, esto es, el período del movimiento, permanece constante, pero la amplitud decrece progresivamente, a causa de las resistencias debidas al aire, rozamiento del eje, etc. Cuando el motor tiene cuerda, el movimiento que adquiere el péndulo depende de estos dos factores:

a) El sentido de la acción del resorte, que ha de corresponderse con el del movimiento inicial del péndulo.

b) La magnitud del impulso recibido al funcionar el sistema de escape.

Si el primero es correcto y variamos el segundo, pueden producirse los tres tipos de movimiento siguientes: "Amortiguado", cuando la acción es insuficiente para compensar las pérdidas; "entretenido", si una y otras se equilibran; "amplificado", cuando la energía suministrada por el resorte es mayor que la gastada por el péndulo. En el primer caso, las oscilaciones decrecen en amplitud, aunque no tan rápidamente como si el péndulo estuviera libre; en el segundo, se mantienen indefinidamente con una amplitud constante; en el tercero, esta amplitud crece poco a poco, por ser mayor la energía comunicada al péndulo en cada período que la que éste disipa. En los tres casos hay una resistencia real o positiva —rozamientos del eje, frotamiento con el aire, etc.—, que tiende a amortiguar el movimiento, y una energía o "resistencia negativa" —la fuerza del resorte—, que tiende a amplificarlo. Los tres tipos de movimiento pueden representarse, como indica la figura 1.ª

En el esquema de la figura 2.ª el circuito oscilante Lm Cn es el péndulo eléctrico que empieza a oscilar, cuando en él se produce un choque o desequilibrio, por una acción exterior, tal como la de encender la lámpara. L' es el sistema de escape, accionado por el mismo péndulo o circuito oscilante, mediante el acoplamiento entre L y L', y la batería de placa B es el resorte-motor que suministra la energía necesaria para compensar las pérdidas que se producen en el circuito oscilante. Y así como en el péndulo mecánico, la magnitud del impulso recibido por éste en cada período dependerá de la regulación del sistema de escape, así en el péndulo eléctrico dependerá del acoplamiento entre L y L', el cual, para que la lámpara genere oscilaciones sostenidas, ha de ser tal, que la tensión inducida en el circuito de rejilla tenga una diferencia de fase de 180°, aproximadamente, con la del circuito oscilante, y una amplitud suficiente para que, gracias a la amplificación de la lámpara, la energía en el circuito de placa sea la necesaria para inducir de nuevo aquel voltaje en el circuito de rejilla. Cuando esta última condición no se cumple, el circuito amplifica, pero no oscila, y constituye lo que todos los aficionados conocen bien con el nombre de amplificador de reacción.

La figura 3.ª da los esquemas de tres osciladores típicos. En los dos primeros, debidos a Hartley y Colpitts, se aplica a la rejilla una parte del potencial desarrollado en el circuito oscilante; en el tercero, o de Meissner, se utiliza un acoplamiento magnético.

BRAUN

Carlos Fernando Braun. Es también una de las estrellas de primera magnitud en los anales de la ciencia radioeléctrica. Su clarividencia resolvió los más graves problemas que impedían tomara estado práctico la maravillosa invención que, con broche de oro, habría de cerrar las conquistas arrancadas a la ciencia en el pasado siglo.

Su nombre puede y debe ir al lado del de Marconi, a quien allanó tan considerablemente el espinoso sendero de la investigación que mereció el Premio Nobel, conjuntamente con el sabio italiano en 1909.

Nació en la histórica ciudad alemana de Fulda, en 1850. Su espíritu de investigador y su predilección por las ciencias matemáticas y naturales se manifestó de manera inequívoca durante la segunda enseñanza.

Hizo sus estudios superiores en Marburgo y Berlín.

En 1874 se doctoró en ésta última Universidad, siendo considerada su tesis como el estudio más completo realizado sobre «elasticidad».

En 1876 resumió en un libro, que fué traducido a diferentes idiomas, sus notables trabajos sobre «Histéresis elástica».

En 1877 mereció ser nombrado catedrático de Hamburgo, donde enseñó Fi-

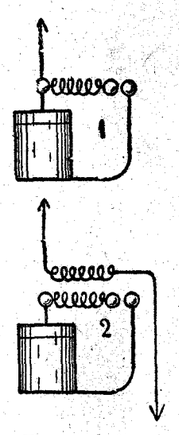

Figs. 1.ª y 2.ª

sica durante tres años. En 1880 pasó a desempeñar la misma cátedra a la Universidad de Estrasburgo, en donde permaneció otros tres años.

En 1883 mereció la cátedra de la misma disciplina en la Universidad de Carlsruhe, dando gran empuje al laboratorio que pusieron bajo su dirección.

En 1885 fué nombrado director del nuevo Instituto de Física de Tubingra, creando el laboratorio de Física más perfecto de su época.

En 1895 regresó a Estrasburgo, como director del Instituto de Física y profesor de la misma especialidad.

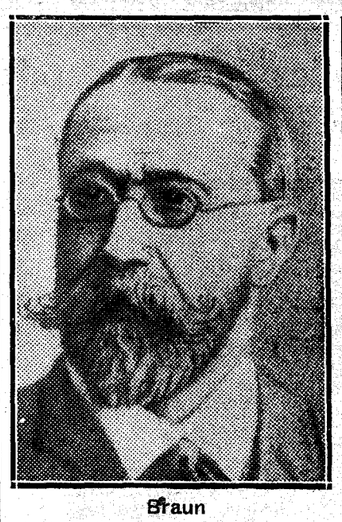

Braun

Demostró que la energía química no se transformaba totalmente en eléctrica en la cadena galvánica.

En 1896 publicó notables trabajos sobre la excepción a la ley de Ohm, y otros sobre electrocapilaridad, termofonía, etc.

En 1897 descubrió los tubos de la radiación catódica, y en 1898 acentuó sus investigaciones sobre las experiencias de Lodge y Marconi.

En 1898, pensado en ideas expuestas por Blondot al estudiar el campo hertziano, aplicó la excitación por inducción a la telegrafía, pasando de la excitación por derivación (fig. 1) a la excitación por inducción (fig. 2). De esta suerte eliminó los grandes inconvenientes de que la energía utilizable en cada chispa fuera limitada por la pequeña capacidad de la antena y no pudiera aumentarse la tensión porque aumentaba, al mismo tiempo, la longitud de la chispa, y ésta no podía pasar de un valor dado, relativamente pequeño, para que la descarga fuera oscilatoria. La producción de energía oscilatoria en un circuito cerrado, en el que la capacidad puede ser grande y se transmite a la antena por inducción, constituyó la idea genial de Braun, que abrió fecundos horizontes a la ciencia radioeléctrica. Se hizo posible el empleo de longitudes de onda mayores, susceptibles de envolver más favorablemente los obstáculos y de atravesar cubiertas metálicas de débil espesor. En este mismo año obtuvo patente de su invento en Alemania.

En 1899 patentó nuevos perfeccionamientos.

Con ser mucha la conquista conseguida había otra, no menos importante; la de reemplazar una emisión en cierto modo explosiva que produce una perturbación compleja y rápidamente amortiguada por una emisión de período perfectamente determinado y lentamente amortiguada.

La antena receptora se hallaba excitada a cada chispa por un tren de vibraciones del mismo período y podía ajustarse realmente sobre la emisión para captar más energía.

En 1900 utilizó Braun para la emisión el oscilador que representa la figura 3, en el que los circuitos primario y secundario estaban constituídos por algunas espiras concéntricas, en el interior de las cuales se hallaban dos condensadores en serie.

Las experiencias de Braun, si bien recuerdan las de Tesla y Thomson, difieren esencialmente de las mismas,

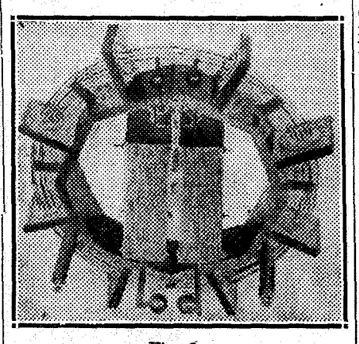

Fig. 3.ª

pues aquél no buscaba obtener, como éstos, en los bornes de la bobina inducida una tensión muy elevada con una corriente mínima, sino de emitir por el circuito de antena la energía máxima, disponiendo en el primario de una tensión dada, limitada por la longitud admisible de la chispa.

La disposición de Braun tenía un gran interés teórico, y llegó a conquistar toda su plenitud a fines del año 1900, en que indicó la necesidad de ajustar o acoplar el primario y el secundario del transformador.

En 1901 fué nombrado director del laboratorio de investigación de la prestigiosa firma Siemens & Halske, y publicó sus notables "Drahtlose Telegraphie durch Waser und Luft" y "Drahtlose Telegraphie Electrotechnische».

En 1903 asumió la dirección de la «Gesellshaft für drahtlose Telegraphie», y ya toda su vida la dedicó a la ciencia radioeléctrica, siendo notables los trabajos que realizó durante la guerra europea.

Murió en la paz del Señor el 20 de abril de 1928.

Electrificación de radiorreceptores

Alimentación de filamentos en lámparas de caldeo directo

Estas lámparas permiten aplicar directamente a los filamentos la corriente alterna sin rectificarla previamente en continua; ya que no se emplea el poder emisor del filamento, sino su capacidad calorífica. El filamento estirado afectando la forma de V, es envuelto por una funda de tierra porosa, sobre la que se dispone una placa metálica cubierta de un óxido metálico que constituye el cátodo. El calor producido por el filamento eleva la temperatura de la tierra porosa que la comunica, a su vez, al cátodo, y dada la gran inercia de la citada tierra, las variaciones de calor que experimenta el filamento a causa de las variaciones de la corriente alterna, no varían la temperatura de la tierra, y, por consiguiente, se mantiene constante la temperatura del cátodo. Es, pues, conveniente que el hilo del filamento, y muy especialmente el sistema formado, presente la mayor inercia para que sea lo más constante posible la emisión electrónica del cátodo, la cual es función exclusivamente de su temperatura.

Las figuras 1 y 2 enseñan detalles de la constitución del sistema filamento-cátodo de estas lámparas. En la primera, el filamento es horizontal y se

(Fig. 1.ª)

halla recubierto de la tierra porosa y ésta envuelta a su vez con la placa metálica del cátodo que contiene la capa emisora. En la segunda se ve el filamento que afecta la forma de una V vertical, y está recubierto por la tierra porosa, a la que envuelve la placa metálica provista de la capa de óxido emisor.

Cuando se utilizan estas lámparas, el retorno de los circuitos de rejilla y de placa se lleva al cátodo emisor, reservando al filamento la sola emisión de producir temperatura. La figura 3 enseña claramente la manera de conec-

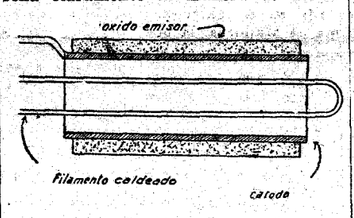

(Fig. 2.ª)

tarse estas lámparas, las cuales pueden también funcionar en corriente continua. La corriente de encendido es suministrada por un transformador que rebaja la corriente de la red al voltaje (2, 4 ó 6) de funcionamiento de las lámparas, pero no es necesario que cada una sea alimentada por un transformador independiente, sino que basta con un solo transformador que suministre el voltaje de funcionamiento de aquéllas y la intensidad que exija el consumo de los filamentos de la misma. Este mismo transformador suele llevar otros dos arrollamientos que su-

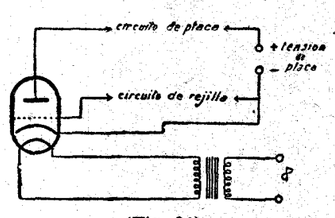

(Fig. 3.ª)

ministran la tensión a intensidad necesaria para el funcionamiento de la lámpara rectificadora y el voltaje elevado de las placas.

Las lámparas de caldeo indirecto presentan la gran ventaja de simplificar extraordinariamente los circuitos de los filtros, ya que éstos quedan reducidos solamente a la alimentación de las placas, con lo cual se reducen sus dimensiones y su costo, pero no están exentas de inconvenientes, ya que su costo es mucho más elevado y su consumo mayor.

Estas válvulas son las únicas aconsejables para rectificadores, y son muy convenientes para las altas frecuencias, detectora y primer paso de baja frecuencia, pues en el paso final pueden emplearse lámparas de caldeo directo.

RECEPCION

Selección.—En los condensadores se produce una disipación de energía entre las láminas aislantes que separan las armaduras, o en los soportes que las sostienen, y aún en las grandelas aislantes que sirven para fijarlas a los chasis de los aparatos. Esta disipación se representa en los cálculos como una pérdida en forma de "resistencia en serie" en el circuito oscilante. Su valor ha sido establecido con gran aproximación por Mesny, y es igual a un cociente, en el que el dividendo es el producto del cuadrado de la autoinducción del circuito, expresado en milihenrios, por un coeficiente característico que, en los buenos condensadores de

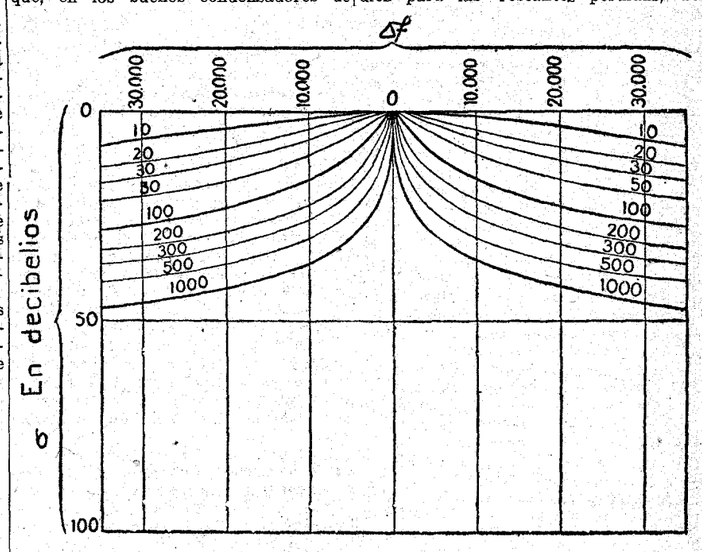

aire, es igual a la unidad, y el divisor es la longitud de onda en kilómetros elevada a la potencia 2'8.

Si los condensadores son malos, el valor del coeficiente característico llega a ser igual a 10, es decir, muy elevado, y aumenta considerablemente la resistencia del circuito oscilante.

Selección de un resonador.—En artículos anteriores hemos visto que todo resonador posee una "frecuencia propia", para lo cual entra en "resonancia".

Si pues expresamos la autoinducción en henrios y la capacidad en faradios, la frecuencia propia del resonador se obtendrá dividiendo la unidad por el producto de 6'28 por la raíz cuadrada del producto de la capacidad por la autoinducción.

Si se expresan la autoinducción en microhenrios y la capacidad en milésimas de microfaradios, como suele suceder en las aplicaciones prácticas, el valor de la longitud de onda en metros se determina multiplicando por 60 la raíz cuadrada del producto de la autoinducción por la capacidad.

La curva de selección de un resonador para diferentes valores de la constante de tiempo (cociente del duplo de la autoinducción por la resistencia) se halla representada en la figura, en la que se han llevado en ordenadas en escala logarítmica los valores de selectividad de un resonador (cociente de intensidades o corrientes producidas por dos señales o fuerzas electromotrices de diferente frecuencia).

Estas curvas enseñan que la selección crece con la constante de tiempo; pero simultáneamente crece la deformación de la señal. Existe un límite de selección y la curva debe permanecer en una zona de tolerancia a ambos lados de la frecuencia propia y el amortiguamiento en un intervalo, no debe exceder de 2.

Para recibir, pues, una señal determinada, existe un límite, superior a la constante de tiempo del resonador que se deduce fácilmente en la figura.

La constante de tiempo es de 50 microsegundos en radiodifusión con un intervalo de 5.000, y define la "selección límite", que se obtiene con un resonador simple.

La selección no depende de la "frecuencia portadora", y un cambio de frecuencia portadora interviene desde dos puntos de vista.

Sin cambiar la selección límite, permite realizarla prácticamente, pues si disminuye la pulsación, la autoinducción aumenta más rápidamente que la resistencia y la constante de tiempo de los circuitos naturales aumenta. Las constantes límites de la radiodifusión (50 microsegundos), no pueden obtenerse en ondas inferiores a 100 metros; pueden alcanzarse hasta los 300 metros, y se sobrepasan a partir de los 1.500 metros.

La constante de tiempo es del orden del tercio de la duración de la señal, y puede demostrarse que, al final del período transitorio, no es la constante de tiempo la que limita el crecimiento de las oscilaciones, sino la inercia, es decir, la autoinducción, y, por consiguiente, a igualdad de constante de tiempo, la corriente crece más rápidamente en los circuitos de pequeña autoinducción, es decir, de menor longitud de onda. La selección con respecto a los parásitos, esto es, la eliminación de los parásitos se consigue "mejor empleando ondas cortas", y, por esto, cuando se trata de ondas inferiores a 100 metros, los parásitos afectan tan poco, que carecen de importancia.

Resumiendo, diremos que la selección "límite" posible que puede alcanzarse con un resonador, es tanto mayor cuanto mayor sea la constante de tiempo, y es tanto más eficaz, cuanto menor sea la longitud de onda, si bien entonces es muy difícil de realizar.

El estudio que hemos hecho en éste y en anteriores artículos sobre selección, permiten calcular un circuito oscilante capaz de sintonizarse por medio de un condensador variable a una longitud de onda dada. Si suponemos que ésta es de 1.600 metros, la capacidad normal de un condensador variable para esta gama, es de una milésima de microfaradio. Si las láminas tienen el perfil de variación lineal de longitud de onda con radio de 40 milímetros e intervalo de aire de 0'5 milímetros, se necesitarán 34 láminas metálicas, es decir, 17 fijas y 17 móviles. El valor de la autoinducción obtendríamos que es igual a 710 microhenrios, y puede construirse con una bobina de varias capas, de sección cuadrada de diámetro y medio de ocho centímetros con 92 espiras.

Si consideramos en el condensador una capacidad repartida igual a 40 pirofaradios (micromicrofaradios), una resistencia de 1/40 de su capacidad, es decir, de 25 pirofaradios; y otros diez para las restantes pérdidas, se tiene en total 75 pirofaradios y, por consiguiente, una longitud de onda mínima de 450 metros.

La resistencia de la bobina viene a ser del orden de diez a quince ohmios, lo cual da una constante de tiempo del orden de 25 a 140 microsegundos.

Con todos estos datos, las curvas de la figura dan el límite de selección.

LA ANTENA SE RIE

Haciendo el artículo

Un señor, con cara de bueno y aficionado a la música, entra en un establecimiento de los que se dedican a la venta de radiorreceptores. Después de algunas pruebas con diversos modelos que, por supuesto, dan un resultado nada favorable para el vendedor, bien por-

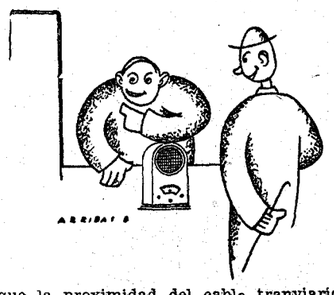

que la proximidad del cable tranviario influya en ellos o por la ignorancia del joven dependiente al manejarlos, el caballero, ante aquel horrible griterío lanzado por el robusto altavoz que tenía delante, pregunta un poco asombrado y con absoluta buena fe:

—¿Están radiando la función del Circo? Creo que exhiben allí ahora unos elefantes musicales maravillosos.

—¡Quiá! No, señor. Esos rugidos los da el dueño de esta casa porque no hay quien nos compre un aparato.

PROLOGO

Hemos intentado, sin éxito, que radiasen en España un discurso de propaganda electoral, sin color político alguno, inspirado, eso sí, en puras esencias de españolismo y de realidades sentidas. No ha podido ser. Buenas palabras, sonrisas alentadoras; pero hemos tenido, finalmente, que enviarlo a una emisora extranjera, que nos ha firmado un contrato a condición de que nos reservemos su nombre para ahorrar posibles reclamaciones diplomáticas. ¡Cualquiera se atrave ahora, ni aquí ni allá, a recordarle a España su grandeza y su brío! ¡Buenos se pondrían en Amsterdam! Seamos, pues, discretos y ahí va uno de los discos correspondiente a la región toledana que hemos mandado impresionar para que su acento sea también español. El "speaker" de la emisora nos lo agradecerá, pues hay palabras difíciles de entender y pronunciar, aun por algunos compatriotas nuestros.

PAISAJE

Queremos llegar a ese pueblo toledano, de blancas casas, iguales y pequeñas; humildes en su reposo bajo la sombra milenaria de los olivos compactos, que las circundan; queremos llegar hasta vosotras al par que la brisa musical nacida en los campos como un canto de eternidad que acompaña, pleno de amor, a todo lo que a ellas llega o de ellas se aleja; himno triunfal cuando los frutos, en sazón, reciben la impetuosa vibración del viento, torbellino en las hojas, abrazo en los troncos de las viejas olivas; música que es fe, y es aliento y es perseverancia en el trajín de los días que todo lo esperan de la fatalidad.

Casas perdidas, abandonadas en el santuario rústico de los olivares siempre acogedores, plenos de generosas ofrendas de paz y de riqueza; casas en las que entra la luz tamizada por las vibrantes hojas, blancas y verdes, de esos árboles simbólicos, cuya presencia entre los hombres justifica el afán de trabajo de sus cultivadores que buscan en ellos, en sus frutos, a través de todas las generaciones campesinas, alimento para el cuerpo cuando se diluye y extiende sobre la oscura rebanada de pan; luz de palpitaciones místicas que prestan su colorido de leyenda a las sombras inquietas y medrosas del polvoriento rincón de la cocina lugareña, llama temblorosa que arranca rayos de luz a los peroles, anchos y limpios, que la ilusión de una fiesta concibió dorados y brillantes, y que esperan, tal vez inútilmente, sobre la espetera, el calor materno de una mano recia de mujer que los hunda en las brasas que son también alegría, confianza en el porvenir, firmeza en el presente y recuerdo para lo que no ha de volver.

Casas blancas de ese pueblo toledano prendidas en la austera soledad de esos olivos evocadores de aquella oración interrumpida por la mayor de las traiciones, bajo el signo de la caricia más íntima, más humana, y, por eso mismo, más tremendamente engañosa, ya que el beso lo engendró el amor, que es lealtad y ardorosa expresión de un sentimiento puro.

EXHORTACION

A vosotros, labriegos de toda España, augustos mantenedores de la verdad y de su gloriosa tradición, nos dirigimos, rendidos, por la emoción de un deseo: el de que atendáis la voz de vuestras conciencias tan llenas como esos campos que guardáis de savia española. Y después, conscientes de vuestro empeño, con la pureza en la intención de salvaros y salvarnos, plenos de seriedad y de hombría, acordaos en el momento mismo de guardar en las urnas vuestro mandato, que lleváis en las venas sangre de héroes y descubridores, cuyo espíritu, a fuer de continuadores de la emoción histórica española, vive con vosotros junto a ese arado, fuerte y bendito, modesto y vigoroso.

TARJETA POSTAL

Hemos oído el "mitin" en la radio del Casino. En este pueblo, hasta el "Zurdo", piensa votar con la derecha. La otra vez se equivocó de mano.

OPOSICIONES AL BANCO DE ESPAÑA

Inmediata convocatoria de centenares de plazas. No se exige título. Edad: 21 a 26 años. Para el Programa, "Contestaciones" y preparación, con profesorado del Cuerpo, diríjanse al **"INSTITUTO REUS", Preciados, 23, y Puerta del Sol, 13. Madrid.** Exitos: En la última oposición celebrada, **de 40 alumnos preparados obtuvimos 33 plazas, entre ellas los números 5 y 8.** En el prospecto que regalamos se publican los números y nombres de este triunfo definitivo.

LINOLEUM
5,50 ptas. m. Alfombras, tapices, esteras gran saldo mitad precio.
SALINAS. CARRANZA, 5
Teléfono 32370.

EN BARCELONA
no deje de hospedarse en el **HOTEL DE MADRID.** Buena acogida. Cocina española. Pensión, 10 pesetas. Calle Boquería, 29. Tel. 17883.

ELEVACION AGUAS
Reparaciones garantizadas y económicas de Molinos a viento, Bombas centrífugas y de émbolo, instalaciones domésticas de todos los sistemas.
G. ALMERICH, Ing. ATOCHA, 122
T. 74572. Madrid.

A LOS SEÑORES SACERDOTES
Grandes talleres de hábitos talares
Eduardo Prats
VALENCIA Bordadores, 6, pral. TELEFONO 16557.
Pidan muestras y presupuestos

CASA JIMENEZ
La casa de los
MANTONES DE MANILA
Calatrava, 9
Preciados, 56

PLUMEROS
Cepillos, Hules, Linóleum
Artículos de limpieza y menaje.
GRASES. Clavel, 8 (esquina). Tel. 16190.

Hotel Bilbaíno. Madrid
Marqués de Valdeiglesias, 1, esquina a Gran Vía, hospedaje desde 13 pesetas. Pensión completa

LUZ Y CALOR
ESTUFAS, COCINAS, HORNILLOS y LAMPARAS de todas clases por gasolina. Catálogo gratis. L. BALMES. Echegaray, 21. MADRID.

AMPLISIMO local propio para depósito, almacén exterior o tienda. FUENCARRAL, 147.

Minué
Fuencarral, 36
VESTIDOS. ABRIGOS. SOMBREROS
La mejor colección
Los mejores precios

LINOLEUM
a precios económicos
CASA VELAZQUEZ. Hortaleza, 47.
Teléfono 13324.

FIGURA Y AMBIENTE

Abrigos con telas de ligera pelusa exterior

Lo más nuevo para estas prendas son los "tres cuartas". Dibujos escoceses en el canesú y alto de las mangas. En éstas se emplea la forma "japonesa". Las pieles grandes completan el adorno

MUY ELEGANTE: ABRIGOS EN LOS MISMOS COLORES QUE EL VESTIDO, PERO DE TONO MAS OSCURO

Si la cronista de modas ha de tratar en este momento asunto de gran actualidad, forzoso es que hable de los abrigos. Sabemos que, al hacerlo, complacemos especialmente a alguna suscriptora de EL DEBATE que así lo ha solicitado; y estas dos poderosas razones nos fuerzan hoy a ocuparnos de tan actuales prendas femeninas. No es que se trate ahora por vez primera en esta página dicho asunto. En la del día 1 de octubre hablábamos ya de abrigos y dábamos tres escogidos modelos. Y en el número correspondiente al domingo último, también se publicaron dos elegantes creaciones, a la vez que escribíamos acerca de los abrigos de piel. Pero no importa volver sobre el tema, ya que el frío, tímido en un principio, va poco a poco ganando terreno, y acabaría dominándonos por completo si no le opusiéramos seria resistencia, entre otros medios, por los abrigos exteriores.

En las casas, aunque el frío penetra en su interior, filtrándose por puertas y ventanas e invadiendo los aposentos, es fácil guardarse de él, bien por medio de modernas instalaciones de calefacción, y aun por el acogedor brasero que, después de su veraniego destierro, y como si protestara de cuantos desprecios y calumnias recibe de continuo, más bruñido y reluciente que nunca, se instala en el hogar nuevamente.

Gracias a los abrigos, podemos burlarnos del frío y convertir sus temibles rigores en saludable tónico que estimule y vigorice nuestro organismo.

Gran sencillez

Es cierto que todos los abrigos tienen por objeto resguardarnos de la baja temperatura, pero también es verdad que no todos lo realizan de igual manera, ni se ajustan en su confección a las mismas normas. De ahí las diferentes clases de abrigos: de mañana, viaje, deporte, tarde y noche.

Los tres primeros se distinguen por su gran sencillez, a la vez que por su tejido. Se hacen con lanas gruesas, lana angora y terciopelo de lana, y es digno de notar un especial tejido, el "cotcab", que es también de lana, imitando el que resultaría de hacerlo a la mano con puntos de aguja o gancho. Todas estas telas no son lisas, sino labradas, y, a diferencia de las que se emplean para los abrigos de tarde, tienen trazos fuertes y de relieve. Una característica que parece común a todas ellas es la de que, en general, están cubiertas con una cierta pelusilla que les da aspecto de muy confortables.

Para esta clase de abrigos, los colores son fuertes, y al cubrir conjuntos de faldas y blusas, suelen formar gran contraste. Abundan los colores "beige", rojo Burdeos, gris claro, verde Chartreuse y morado ciruela.

Los abrigos de tarde tienen, como los de que acabamos de hablar, rayas o dibujos, aunque menos perceptibles. En algunos casos se notan únicamente, por cierto contraste, en la trama del tejido. En cuanto al color, mucho más discreto y oscuro que el de los anteriores, lo que produce efectos en extremo elegantes.

En algunos casos hemos visto que los modistos proceden de este modo: usan tela de color fino y pálido para el traje, y en la misma escala, pero de tono más fuerte y oscuro para el abrigo. Es de una fina elegancia y facilita mucho la dificultad de buscar colores que armonicen bien entre el traje y el abrigo. Otras veces, muchos de éstos, van forrados de sedas o crespones de idéntico color que el del vestido.

En cuanto a la forma, los abrigos este año son, en general, sencillos de línea. Casi todos ajustan en la cintura, que ahora tiende a adelgazar, y para lograr este efecto, se ha dado, como ya lo hicimos notar, importancia a las caderas.

Bastantes modelos están completamente cerrados y tienen pechero o plastrón, que en muchos casos es de piel, que une con el cuello casi siempre alto y recto, también de piel. En otras creaciones forma ésta parte del abrigo, habiéndose empleado, más que como simple adorno, como si fuese un verdadero tejido. A propósito, repetimos aquí algunos conceptos ya expresados con anterioridad, al objeto de reunir en esta crónica de abrigos todo cuanto a ellos atañe, en obsequio de nuestras lectoras.

Las mangas

Nota digna de tenerse en cuenta es la cuestión de las mangas. No son ya abultadas en la parte superior, sino que, con objeto de suavizar la línea de los hombros, adoptan a veces la forma japonesa. En bastantes modelos se ha empleado la piel para las mangas, ya en su totalidad, o a la manera de altos manguitos, que igualan totalmente en color con el del resto del abrigo o, por el contrario, difieren de él en absoluto.

Otro dato muy saliente en esta temporada es el de la largura que debe darse a estas prendas: las últimas y más nuevas, son cortas, abrigos "tres cuartas", o mejor aún "siete octavas". Sin embargo, no se ha de entender con esto que no se llevan los abrigos largos, pues hemos visto bastantes de *ellos, ya que la moda no suele ser* demasiado severa al adoptar sus decisiones.

La dama que en su vestuario cuenta con varios ejemplares de abrigos, fácilmente podrá seguir al pie de la letra lo que se prescribe para cada una de esta clase de prendas; pero en muchos casos, y sobre todo tratándose de la mujer de la clase media, la del "valor alejado y extremado", será preciso arreglarse con un solo abrigo para todas las horas del día. Cuidado especial requiere entonces esta prenda. Será discreta en extremo respecto al color y moderada en la forma. Lo primero para que no llame la atención y no quede marcada con ella; lo segundo para que no pase demasiado pronto, pues no hay que olvidar que la moda se cansa en seguida de sus novedades, y como dama ociosa que es, gasta sus horas inventando de continuo nuevas y fantásticas originalidades.

Dibujos escoceses

Un modelo de abrigo muy nuevo lanzado por los modistos, consiste en que tiene un dibujo escocés en el canesú y alto de las mangas, dibujos y rayas en la tonalidad del tejido, con trazos más oscuros que forman los cuadros. Los hemos visto en azul violáceo, color muy en boga, verde pastel y rojo Burdeos, de efecto sumamente bonito y original.

En cuanto a los adornos, junto con los escoceses, se emplean sobre todo pieles, como ya lo hicimos notar en nuestra última crónica. Y como colocación, además de cuellos, puños y altos manguitos, ya mencionados, la extensión de pieles por espalda y brazos, que ofrece aspecto de gran modernidad. También son muy utilizados los botones de madera grandes, en cuadro o alargados, que a veces tienen lindas y novísimas incrustaciones metálicas.

María DE NAVARRA

Caprichos y detalles de la moda

Bonito traje para "sport", de tejido simulando puntos de aguja, rayado en diversas tonalidades de gris. La corbata, muy nueva, es, al igual que el ancho cinturón, de tericopelo azul violáceo

De franela de lana blanca rayada en negro, la blusa de este conjuto que luce la artista Elisabeth Joung. La chaqueta sin mangas es de terciopelo negro forrado en blanco, y la falda de lanilla negra

Abrigo que marca la línea en boga: cintura estrecha, hombros redondeados y cuello recto. Es de terciopelo de lana azul fuerte y el cuello de astrakán color tostado. Va adornado con botones de madera del color de la piel

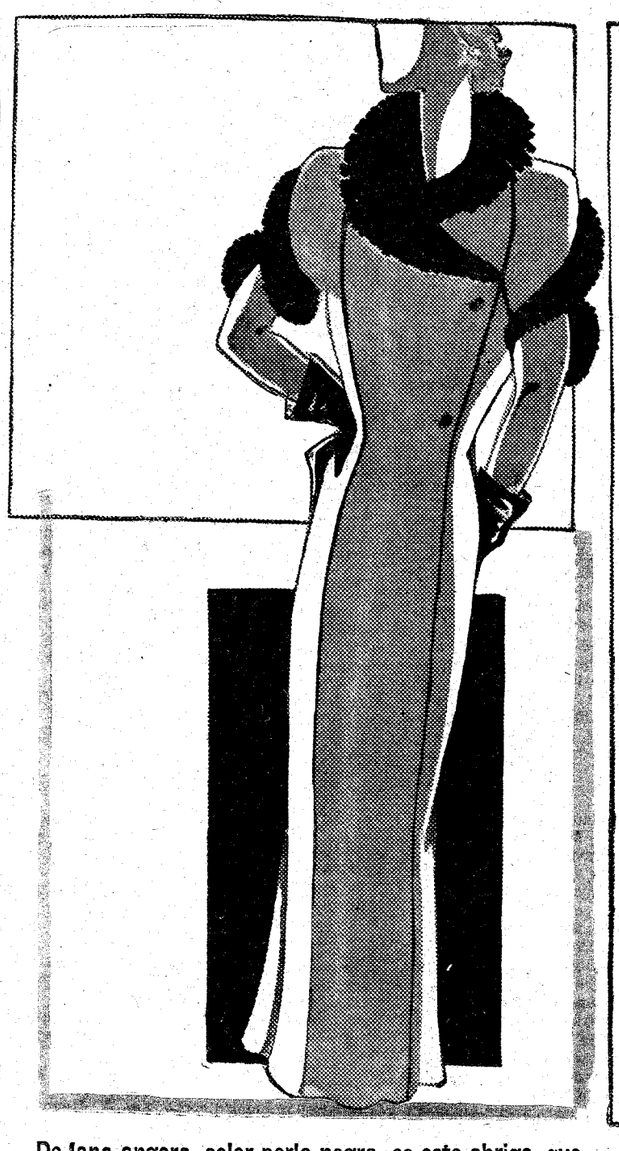

De lana angora, color perla negra, es este abrigo, que abrocha con dos botones fantasía y se guarnece en el cuello y alto de las mangas con piel de foca color marrón

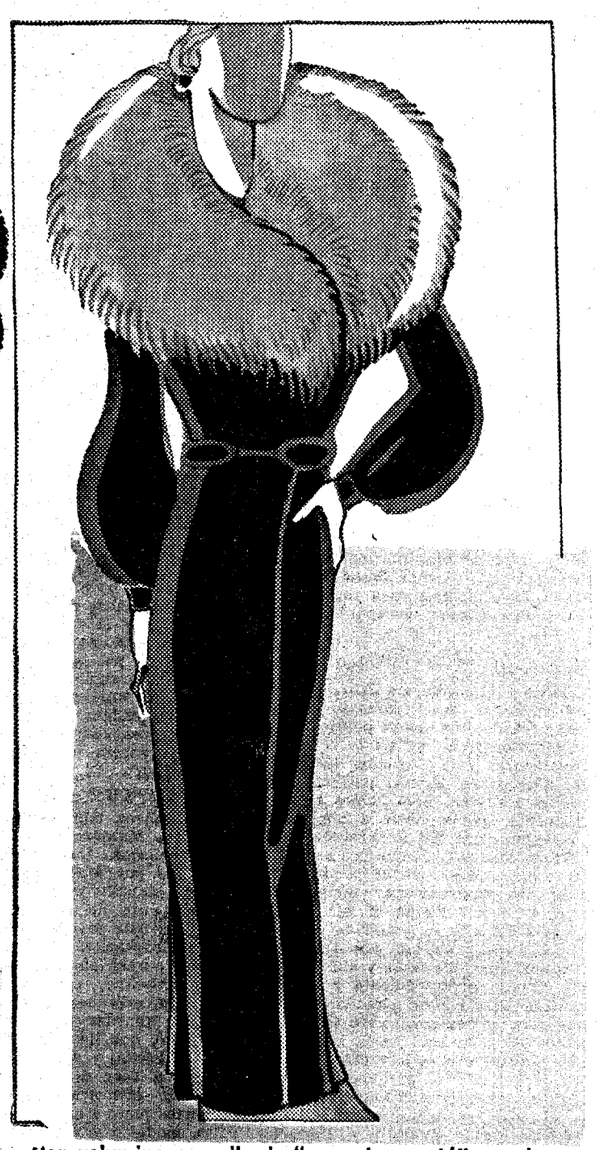

Con voluminoso cuello de "renard argenté" se adorna este abrigo de terciopelo negro. Tiene cinturón fantasía y ajusta en la cintura, cruzando bastante los delanteros

LA COCINA

Esta es la época de los tradicionales "Buñuelos de Viento" y "Huesos de Santo" que los confiteros exponen en sus escaparates para atractivo y placer de los transeúntes.

Siempre atento a las tradiciones y novedades gastronómicas, doy a conocer estas dos recetas originales y exquisitas, comprobadas en mi Academia, como todas que se publican en estas páginas.

BUÑUELOS DE VIENTO

Para cuarenta piezas

Pasta: agua, un decilitro; leche, un decilitro y medio; manteca, 50 gramos; sal, 3 gramos; azúcar, 5 gramos; agua de azahar, una cucharilla de café; ron, una cucharada; raspadura de limón; harina de hojaldre, 125 gramos; huevos, 4 pequeños.

Se ponen todos los ingredientes en una cacerola, a excepción de la harina y huevos; se arrima esta cacerola a fuego vivo, se agrega la harina tamizada de antemano, moviendo fuertemente con una espátula de madera, hasta dejar una pasta dura y muy fina (esta operación dura un minuto escaso), se retira del fuego la cacerola y se deja enfriar.

Una vez fría la pasta, se incorporan los huevos de uno en uno; no echando otro hasta que la pasta quede bien ligada al huevo anterior; una vez incorporados todos los huevos, se procede a freír en una sartén con abundante manteca de cerdo y aceite fino en proporciones iguales; la grasa no tiene que estar muy caliente, para que deje desarrollar el buñuelo, pues el tamaño que tiene la pasta es la circunferencia de una cucharilla de café, que es con la que se hacen los buñuelos.

Se ponen dos cucharillas de café en un pequeño cazo con agua fría; con una de ellas se coge la pasta y con la otra se recoge, haciendo una bola y echándola a la sartén.

Una vez fritos se sacan de la grasa y se procede a rellenarlos con crema gastrónoma, puesta en manga y boquilla lisa de pastelería, se espolvorean con azúcar glas (lustre), y se sirven en bandejas o fuente redonda con servilleta.

Crema gastrónoma

Leche, medio litro; azúcar, 150 gramos; harina, 65 gramos; nata cruda muy espesa, un decilitro y medio (un vaso); huevos, 2, y perfume vainilla.

En una cacerola se pone la harina y el azúcar, se mezcla bien y se agregan los dos huevos, se remueve bien para mezclar estos ingredientes y se agrega poco a poco la leche hirviendo, cocida de antemano, con la vainilla. Bien mezclado, se pone al fuego, sin dejar de remover con unas varillas, dejándola hervir un minuto. Se retira y se deja enfriar.

Una vez fría se agrega la nata montada (batida), se mezcla bien y se rellenan los buñuelos.

NOTA.—Esta crema resulta un poco pálida, por lo cual conviene agregar unas gotas de amarillo vegetal, al mismo tiempo que se incorpora la leche. También pueden rellenarse con confitura o chantilly.

Para rellenarlos se hace una abertura en forma de hucha con unas tijeras.

HUESOS DE SANTO

Para treinta piezas

Mazapán: azúcar, 500 gramos; almendras, 350 gramos; patata, 200 gramos; agua, medio decilitro, y perfume limón.

Se pone en una cacerola el azúcar, el agua y el perfume de limón, se deja hervir hasta adquirir el punto de hebra floja; una vez que tiene este punto, se agrega la almendra pelada y molida, se remueve bien con una espátula de madera y se deja cocer cinco minutos, agregando en el último momento la patata en puré.

Se retira del fuego y se deja enfriar; una vez fría esta pasta, se pone sobre un mármol, se estira hasta dejarlo del grueso de una moneda de cinco pesetas y se corta en tiras de cinco centímetros de anchas, se rellenan de una de cabello de ángel en almíbar y se rollan, dándoles la forma de un tuétano, y así se van haciendo, hasta terminar la pasta.

Para que no se pegue la pasta a la mesa ni al rodillo, se espolvorea con azúcar glas.

NOTA.—La patata puede suprimirse, en cuyo caso no varían en nada las demás cantidades, como tampoco la preparación.

Pueden rellenarse de yema dura.

Yema dura para rellenar los Huesos

Yemas, 12; azúcar, 175 gramos; agua un decilitro.

Se pone en un cazo el azúcar y el agua, y cuando adquiere el azúcar punto de hebra fuerte, se agregan las yemas pasadas por un tamiz, se mueve bien con un batidor y se sigue moviendo hasta cuajar, procurando que no lleguen a hervir; se retiran y se dejan enfriar.

Esta yema sustituye al cabello de ángel.

J. SARRAU

Consultorio de Higiene y Tocador

María Isabel (Sevilla).—Dice usted en su carta: "quisiera que ésta llegase en un día que se sintiera muy amable, muy amable", "porque así la contestaría muy larga y detalladamente"..., y así sucesivamente, poniendo en el resto de su misiva la zalamería andaluza salpicada de gracia. ¿Quién se resiste ante estos ruegos? Vamos, pues, a contestarle extensamente, como se merece su difícil caso. Empleará a diario la mascarilla de caolín para dar firmeza a ese cutis flácido. Al acostarse, e inmediatamente después de la mascarilla, se da la siguiente crema para blanquear el cutis: glicerolado de almidón, 80 gramos; óxido de zinc, 20 gramos; caolín, 22 gramos; esencia de jazmín, 20 gotas; esencia de geranio rosas, 20 gotas; esencia de limón, 15 gotas; tintura de benjuí, 4 gramos. Si prefiere un ligero tono "rachel", agrega por tanteo una pequeña cantidad de tierra siena, mezclándola bien a la pomada. No puedo precisar cantidad exacta, porque depende del color de su cutis. Si con esto no logra borrar esas manchas amarillas que la desesperan, emplee los siguientes polvos, dándoselos en cantidad suficiente para enmascarar las manchas. Oxido de zinc, 10 gramos; caolín puro blanco, 12 gramos; almidón de arroz, 15 gramos; goma tragacanto en polvo, 30 centigramos. A estos polvos también se les puede agregar una pequeña cantidad de tierra siena, si los desea en "rachel". En cuanto a esas aguas que dice usted son malas para el cutis, puedo aconsejarla que se lo lave pocas veces con agua abundante, porque todas las aguas marchitan el cutis. Para la limpieza del cutis, nada mejor que la mascarilla. En cuanto a la purificación de esas aguas para bebida, existen hoy gran número de aparatos filtros de grandes garantías, así como esterilizadores domésticos que funcionan con la corriente eléctrica.

Estudiante preocupada.—Esta simpática intelectual quiere una fórmula para arreglar su cutis pecoso, seco y con puntos negros. Pero la quiere "especialmente estudiada para su caso". No la repetición de otros remedios dados. En nuestro archivo tenemos aún millares de fórmulas inéditas, y ahí va el plan que ha de seguir. Plan rigurosamente científico, como para una señorita estudiante que puede criticarnos si no acertamos a poner fin a su preocupación. Contra las pecas: precipitado blanco, un gramo; óxido de zinc, un gramo; manteca de cacao, 26 gramos; aceite de ricino, 26 gramos; esencia de acacias, 5 gotas; esencia de jazmín, 5 gotas. Aplicaciones durante quince días todas las noches al acostarse. Otros quince días se dará la siguiente fórmula: papaina, 5 gramos; ácido clorhídrico químicamente puro, 25 centigramos; glicerina, 35 gramos. Si las pecas fuesen tan rebeldes que se conociesen algo todavía, empleará unos días la siguiente crema: lanolina, 25 gramos; vaselina, 15 gramos. En el momento de usarla añadirá a una taza una pequeña cantidad como el volumen de un garbanzo, y añadirá un volumen igual de agua oxigenada. Con el mango de una cucharita lo agita bien hasta su mezcla. Entonces se embadurna bien toda la parte pecosa. Si después de estos tratamientos las pecas subsisten (cosa que creo imposible), desista de emplear ninguna fórmula más, pues hemos buscado para usted lo último que se conoce en cosmética para borrar las pecas y manchas del cutis. Emplee además la mascarilla de caolín para su cutis seco y con puntos negros, aplicándose después la crema. Lanolina y vaselina, a partes iguales, 20 gramos; agua destilada de rosas, 15 gramos; esencia de jazmín, 15 gotas.

Justina (Valencia).—Cutis reseco, lleno de escamitas de piel y con muchas venitas rojas. Remedio: lanolina, 50 gramos; aceite de almendras, 5 gramos; colesterina, 30 centigramos; agua destilada de hamamelis, 35 gramos; antipirina, un gramo; esencia de limón, 10 gotas; esencia de bergamota, 10 gotas; esencia de azahar, 10 gotas. Esta fórmula es maravillosa; se le pondrá un cutis finísimo y desaparecerán esas venitas rojas que tanto la inquietan.

Una valenciana debatófila.—No tenga miedo a friccionarse el pelo. Emplee a diario la fórmula corteza de quina, hojas de jaborandi, tintura de árnica, etc., que dábamos en la página del pelo. Esta es la que más conviene a su caso.

Chelo (Madrid).—Ya habrá leído la respuesta ampliamente en nuestros anteriores consultorios.

María del Rocío (Madrid).—Enrojecimiento de la nariz. A pesar de la brevedad de mi respuesta, verá qué resultados tan espléndidos obtiene con esta fórmula que he estudiado especialmente para su caso. Se aplicará dos o tres veces al día fomentos fríos de agua destilada de hamamelis. Inmediatamente antes de salir a la calle, se da la siguiente loción, empapando bien un algodoncito y teniéndolo sobre la nariz dos minutos. Fórmula: antipirina, 10 gramos; solución de adrenalina al milésimo, 10 gramos; agua destilada de azahar, 45 gramos; agua destilada de rosas, 45 gramos. Con esto desaparece instantáneamente el enrojecimiento de la nariz, y se debe repetir cuantas veces se salga de casa, pues sus efectos son pasajeros, ya que el enrojecimiento se debe en muchos casos al frío excesivo, otros a cierto estado varicoso (varices) de los vasos de la nariz, y en ocasiones a trastornos digestivos. No obstante, si su caso es ligero, desaparecerá por completo, pues conocemos algunas personas tratadas con resultados definitivos.

Mecanógrafa (Guadalajara).—Esa erisipela nada tiene que ver con los afeites usados por usted. Es más; los cuidados excesiovs que tiene con su cutis la impedirán nuevas afecciones. Use el caolín en la forma indicada en mi consultorio. Siga usando ese jabón hasta que se regenere su piel estropeada por la erisipela. Unicamente usará ahora la siguiente crema: glicerolado de almidón, 90 gramos; óxido de zinc, 10 gramos; caolín 5 gramos; borato de sosa, 3 gramos; esencia de rosas, 25 gotas. Para que desaparezca esa fatiga de los pies, láveselos todos los días con agua caliente, a la que agregará dos cucharadas grandes de los siguientes polvos: perborato de sosa, 100 gramos; ácido bórico, 25 gramos; jabón en polvo, 50 gramos; carbonato de sosa, 25 gramos; esencia de acacias, 2 gramos.

Ana María (San Sebastián).—Muy bien me parece tome usted esos comprimidos contra los granos y urticaria. Lo mismo en esto que en toda clase de dermatosis, sus resultados son espléndidos, pero tendrá que tomarlos durante mucho tiempo. Dos veces por semana bastan para que desaparezcan esas arrugas. Los polvos de tocador que me dice son de lo mejor que ha salido en productos de perfumería científica. Puede usarlos constantemente.

Luis PALACIOS PELLETIER

Anuncios por palabras

Hasta 10 palabras...... 0,60 ptas.
Cada palabra más...... 0,10 "
Más 0,10 ptas. por inserción en concepto de timbre.

ABOGADOS

SEÑOR Cardenal, abogado. Consulta, tres-siete. Cervantes, 19. Teléfono 13280. (8)

CONSULTORIO jurídico, dirigido por el abogado don Tomás Baudín. Travesía de Belén, 2, primero. (T)

JUAN Pulido. Consulta seis-nueve noche. Augusto Figueroa, 4, principal centro. (5)

AGUAS MINERALES

SERVIMOS domicilio toda clase aguas minerales. Cruz, 30. Teléfono 13279. (T)

AGENCIAS

"VELOZ". Para gestión documentos y cuantos asuntos tenga que solventar. "Veloz". Blasco de Garay, 8. (T)

DETECTIVES, vigilancias reservadísimas, investigaciones familiares, garantizadas. Instituto Internacional. Preciados, 50 principal. (5)

DETECTIVE diplomado. Todas misiones económicamente. Marte. Hortaleza, 116 Teléfono 44523. (5)

DETECTIVES, investigaciones reservadas documentos, económica. Agencia Europa Príncipe, 14, segundo. (5)

DETECTIVES particulares, especializados informaciones reservadísimas, garantizadas, económicamente. Argos. Fuencarral 23, entresuelo derecha. (5)

ALMONEDAS

LIQUIDACION comedores, despachos, alcobas, armarios, sillerías, pianos, espejos. Traspaso comercio con edificio. Leganitos, 17. (20)

PLAZOS, veinte meses, sin fiador ni cuota de entrada. Muebles, camas, gramófonos, radio. Crédito Familiar. Preciados. 27. Teléfono 11957. (20)

LIQUIDACION muebles lujo, dormitorios, comedores, tresillos, estilo moderno, precios baratísimos por dejar negocio; liquidación verdad. Atocha, 27, entresuelo. (V)

SILLAS, 3,50; mesas, 18; camas, 20 pesetas. Todo muy barato. Casa Puente. Pelayo 35. (V)

MAGNIFICO comedor 1.850 pesetas, vale 2.800; otro, 1.600; otro, 1.500; otro, 1.350. Flor Baja, 3. (5)

COMEDOR alemán desde 775 pesetas, mucha variedad. Flor Baja, 3. (5)

ESTUPENDA alcoba, comedor, gran lujo 1.100 pesetas. Flor Baja, 3. (5)

TRESILLO confortable 360 hasta 700 pesetas, gran surtido; comedores desde 260 pesetas, cubiertos 625. Flor Baja, 3. (5)

DESPACHO arte español 390 hasta 1.100 pesetas. Flor Baja, 3. (5)

MUEBLES Gamo. Los mejores y más baratos. San Mateo, 3. Barquillo, 27. (5)

GRAN venta salones, cuadros, bargueños, tapices, lámparas. Núñez Balboa, 17, bajo derecha. (3)

VENDO despacho, tresillo. Torrijos, 58. (8)

MUEBLES de todas clases, baratísimos camas doradas. Valverde, 26. (8)

BONITO, elegante comedor, tresillo, despacho seminuevo desde 300 muchos muebles. Puebla, 4. (5)

ALMONEDA despachos, muebles modernos e isabelinos, tapiz, cuadros, lámparas, objetos. Leganitos, 13. (8)

ULTIMOS días liquidación camas doradas, muebles. Valverde, 8 (rinconada). (10)

PLAZOS, veinte meses, sin fiador ni cuota de entrada. Muebles, camas, gramófonos, radio. Crédito Familiar. Preciados, 27. Teléfono 11957. (20)

MUCHOS muebles baratísimos. Marqués Leganés, 5, esquina Ancha. (V)

DESPACHO español, 300 pesetas. Marqués Leganés, 5, esquina Ancha. (V)

FORMIDABILISIMA oportunidad. Sin estrenar buen despacho español, elegante comedor, tresillo, suntuosa alcoba moderna, recibimiento. Montera, 16, principal. (V)

MARCHA urgente, todo piso, muebles nuevos, máquina. Varios. No prenderos. Teléfono 42918. (8)

DOMINGO, lunes. Aristócrata vende salón dorado, despacho, comedor, recibimiento, ropero, relojes, cuadros. Gómez Baquero, 31, antes Reina. (2)

URGE vender muebles, lámparas, tres meses uso. Fuencarral, 70. (8)

ALQUILERES

BAJO amplísimo, Mediodía, todo lujo, confort, nueve mil. Abascal, 27. (A)

PISOS todo confort con garage, tres cuartos baño. Príncipe Vergara, 38. (A)

VENDO, alquilo dos naves, propias industria, almacén en pasaje Romero, 4 (Modesto Lafuente). Razón: Teléfono 12002. (23)

CUARTOS gran calefacción, 110-200 pesetas. Núñez Balboa, 85. (T)

HERMOSO piso, todo confort, rotonda Mediodía. Sagasta. Manuel Silvela, 1. (6)

140-130, calefacción central, baño, ocho piezas, Metro Ríos Rosas, tranvía 17, 45. Alenza, 6. (A)

CUARTOS desalquilados, pisos amueblados, locales, despachos, verdadera información. Fuencarral, 88. (5)

ALQUILANSE interiores con baño, habitaciones amplias, casa nueva. Almendro, 6. (T)

NECESITO cuarto pequeño, céntrico. Martini, Montera, 15, Anuncios. (16)

JUNTO Gran Vía, cuarto confort, 300. Pelayo, 3. (A)

TIENDA propia peluquería, vivienda, 100 pesetas mensuales. Núñez Balboa, 92. (10)

PRINCIPAL, diez piezas, cuatro balcones, 155 pesetas. Núñez Balboa, 92. (10)

HERMOSO piso, casa lujo, 11 habitables, calefacción central. Renta moderada. Serrano, 57. (T)

EBANISTA, tapicero, económico, dispongo sitio guardar muebles, baratísimo. Teléfono 33524. (T)

PARA invernar en Alicante, magnífico hotel amueblado, espléndido parque, garage, tennis, tranvía. Informes: Francisco Martínez. Cardenal Benlloch, 3. Valencia. (T)

CIUDAD Lineal, hotel Giralda, calefacción, baño, campo tennis, garage. Sánchez Díaz, 9. (T)

ALQUILASE piso nueve habitaciones, todo confort, 50 duros. Ferraz, 55. (6)

CUARTOS todo confort, casa lujo, calefacción incluída, 40-56 duros. Viriato, 20. (2)

90 pesetas, precioso exterior, gas. Cartagena, 7 (Metro Becerra). (3)

CASTELLANA, 72, 28, hoteles adecuados, academia, clínicas. (A)

CEDO en alquiler hotelito amueblado, todo confort, con jardín, barrio Salamanca. Informes: Hotel Metropolitano. (A)

AVENIDA Peñalver, 19. Cuarto, vistas Víctor Hugo, vivienda, industria. (E)

ALQUILO tienda grande con hermosa vivienda, otra pequeña, cuartos interiores mucho sol. Evaristo San Miguel, 17 (entre Ferraz Princesa). (T)

LOCAL propio encerrar coche, 35 pesetas. Carretera del Este, 37. (T)

INFORMAMOS detalladamente con relaciones pisos desalquilados y amueblados. Preciados, 33. (T)

NAVE propia industria o garage, barata. Carretera del Este, 37. (T)

TIENDA, cinco huecos, renta sumamente barata. Carretera del Este, 37. (T)

BUEN entresuelo, calefacción, oficinas, 50 duros. Barbieri, 3. (T)

GRANDES, nuevos, calefacción central, 55, 96 duros. Benito Gutiérrez, 27. (V)

PRINCIPAL amplio, 15 piezas, todo confort, escalera servicio, montacargas, ascensor, gas, calefacción central, baño, frente Retiro. Renta moderada. Alcalá Zamora, 48 (junto Espalter). (16)

PISITO hotel, jardín, garage, gas, Parque Metropolitano, alquilo barato. Teléfono 21678. (2)

AUTOMOVILES

¡¡NEUMATICOS!! Accesorios. ¡¡Para comprar barato!: Casa Ardid. Génova, 4 Envíos provincias. (V)

CHRYSLER 80 Imperial, 7 plazas, inmejorable (particular). Jorge Juan, 38. (5)

NEUMATICOS de ocasión. La casa mejor surtida. Santa Feliciana, 10. Teléfono 36237. Se garantizan las reparaciones. (21)

ALQUILER automóviles lujo, bodas, abonos, viajes, excursiones con autocar. Ayala, 13 moderno. (20)

RENAULT 15 caballos, cuatro puertas, buenísimo, toda prueba. Teléfono 59.413. (5)

¡¡NEUMATICOS!! El más barato de España. Casa Codes. Carranza, 20. (21)

ENSEÑANZA conducción automóviles, motocicletas, reglamento, mecánica. 50 pesetas. Escuela automovilistas. Niceto Alcalá Zamora, 56. (2)

NASH precioso, siete plazas, 4.000 pesetas. Santa Isabel, 15, primero izquierda. (V)

WIPPET, dos puertas, catorce caballos, buen estado, barato. San Bernardo, 95, garage "Modelo". (T)

FORD treinta, particular conducción, verdadera ocasión. Españoleto, 26, hotel. (16)

VENDE particular B-12, conducción, cuadrado, seis ruedas, propio taxi, baratísimo. Teléfono 31965. (T)

PROCEDENTES cambio vendo varios Ford dos, cuatro puertas; Hudson cinco, siete plazas, modelos 29; Nash cinco plazas, inmejorables, baratísimos. Lagasca, 65. Teléfono 53106. (T)

ABONO limousin preciosa, sin estrenar, precio reducidísimo. Teléfono 52465. (5)

SAN Sebastián. Se alquila sin muebles piso amplio propio para verano con vistas al mar. Razón: L. Olloquiegui. San Marcial, 18, segundo. San Sebastián. (T)

PARA diplomático o análogo se alquila amueblado magnífico piso, esquina mejor sitio Madrid, 18 balcones, grandes salones, decoración y muebles suntuosos, 3.500 mensuales, incluído garage para cuatro coches. Teléfono 45517. Tres a cinco tarde. (11)

¡¡¡CUBIERTAS!!! Reparación y recauchutado garantizado. Especialidad gigantes Invar. Alberto Aguilera, 18. (3)

FIAT 521, siete plazas, matrícula 38.000, consumo reducido. Inmejorable. Teléfono 56493. (6)

ESCUELA chóferes "La Hispano". Conducción, mecánica, Citroen, Ford, Chevrolet, Renault, otras marcas. Santa Engracia, 4. (2)

AUTOMOVILISTAS: Accesorios, lubrificantes, neumáticos, taller recauchutado. Marsan. Castelló, 14. Madrid. Teléfono 56666. (T)

COMPRO coches pequeños y para derecho al contado. Arriaza, 2. (5)

CITROEN cabriolet, 5 caballos, ruedas balón; Chrysler Roadster, 12 caballos, urge venta; Citroen Roadster, como nuevo. Arriaza, 2. (5)

FORD cabriolet. Doctor Castelo, 20. Garage. (4)

VENDO camión basculante, también cambiaría por casa o solares. Apartado 10.066.

BUEN piso, alquiler moderado. Olózaga, 3. (T)

PARTICULAR a particular Nash, siete plazas, perfectísimo estado. Teléfono 31358. (16)

BUICK 15-HP, toda prueba, baratísimo. General Porlier, 38. Lechería. (16)

AUTOMOVILES, particulares, inmejorables, toda prueba, contado, plazos. Príncipe Vergara, 31. (5)

CALZADOS

CALZADOS crepé. Los mejores: se arreglan fajas de goma. Relatores, 10. Teléfono 17158. (24)

CALZADOS niño, señora, caballero, liquidamos por exceso existencias. Almacenes Serra. San Bernardo, 2. (7)

¡SEÑORITAS! Los mejores teñidos en bolsos y calzados, colores moda, alargados y ensanchados. "Ebrox". Almirante, 32. (24)

COMPRAS

PAGO inmejorablemente trajes caballero, muebles, objetos, pisos enteros. Recoletos, 12. Teléfono 55788. (3)

PAPELETAS del Monte y alhajas. La Casa Central da mucho más dinero que las demás casas. Postas 7 y 9. (V)

ALHAJAS, papeletas del Monte. Paga más que nadie. Granda. Espoz y Mina, 3, entresuelo. (T)

COMPRO máquinas escribir aunque estén empeñadas. Enrique López. Puerta Sol, 6. (9)

PARTICULAR compro muebles, ropas, objetos arte libros. Teléfono 74743. Cuenca. (8)

COMPRO alhajas oro y buenos brillantes. La Esmeralda. Carretas, 39. (7)

LA Casa Orgaz: Compra y vende alhajas, oro, plata y platino. Con precios como ninguna otra. Ciudad Rodrigo, 13. Teléfono 11625. (2)

PAGO verdaderos precios muebles, objetos. Adolfo. Teléfono 53968. (5)

COMPRO mobiliarios, pisos enteros, sueltos, objetos. Hermosilla, 87. Teléfono 50981. (5)

PARTICULAR compra muebles, libros, ropas, porcelanas, lunas. Teléfono 15775. (4)

PAGO increíblemente muebles, objetos, voy rápido. Teléfono 72833. (5)

COMPRARE Salamandra legítima y tubería y despacho buen uso. Escribid: Tur. Carretas, 3. Continental. (V)

PAGAMOS más que nadie alhajas, objetos oro, plata, antigüedades, objetos de arte. Pez, 15. Prado, 3; en San Sebastián, San Marcial, 3, y Echaide, 8. (21)

CASA Magro. Alhajas, escopetas, aparatos fotográficos, máquinas escribir, coser, papeletas Monte, gabanes, pellizas, gabardinas. Fuencarral, 93. Teléfono 19633. (20)

PAGO bien muebles, cuadros, libros antiguos, modernos, grabados. Hortaleza, 84. (21)

COMPRO máquinas encuadernación. L. T. Preciados, 7. Continental. (5)

LIBROS, bibliotecas, compro a particular, absoluta reserva. Teléfono 13945. (2)

PAIGE 29.886. Príncipe Vergara, 43. Teléfono 55591. (T)

CAFES

"CAFE Viena". Luisa Fernanda, 21. Restaurant selecto. Salón bodas, banquetes. Buena orquesta. (2)

COMADRONAS

PROFESORA Mercedes Garrido. Asistencia embarazadas, económicas, inyecciones Santa Isabel, 1. (20)

PARTOS Estefanía Raso, asistencia embarazadas, económica. Mayor, 40. (11)

PROFESORA partos, consultas embarazadas, faltas menstruación, médico especialista. Montera, 23. (16)

EMBARAZO, faltas menstruación, matriz. Reconocimiento gratuito, médico especialista. Hortaleza, 61. (2)

MARIA Mateos, profesora partos. Consultas, hospedajes embarazadas. Autorizada. Carmen, 33. Teléfono 26871. (2)

ASUNCION García. Consulta hospedaje, autorizado. Contesto provincias. Felipe V, 4. Teléfono 11082. (5)

CONSULTAS

SECRETAS, urinarias, sexuales. Consulta particular cinco pesetas. Hortaleza, 20. Tardes. (5)

CURACIONES prontas, alivio inmediato. Venéreo, sífilis, blenorragia, espermatorrea, sexuales. Clínica especializada. Duque Alba, 10: diez-una, tres-nueve. Provincias, correspondencia. (5)

ALVAREZ Gutiérrez. Consulta vías urinarias, secretas. Preciados, 9. Diez-una, siete-nueve. (5)

MATRIZ, embarazo, esterilidad. Médico-especialista. Jardines, 13. (A)

ANTIGUA Clínica de Santa Bárbara. Venéreo, sífilis, once a una, cuatro a nueve; obreros, una peseta. Fuencarral, 59. (Entrada Emilio Menéndez Pallarés, 2.)

CLINICA Naturista y Antirreumática LAF. Procedimientos curativos eficaces sin medicamentos. Bárbara Braganza, 18. (V)

DENTISTAS

DENTISTA Cristóbal. Plaza del Progreso, 16. Teléfono 90603. (T)

ALVAREZ. Especialista dentaduras. Precios económicos. Consulta gratis. Magdalena, 28, primero. (5)

ENSEÑANZAS

ALUMNO ingenieros último año, ofrécese clases Matemáticas, Ciencias Físicas y Naturales, para bachillerato o preparación ingenieros. Diríjanse: Teléfono 40609. (T)

COLEGIO "Goya". Primera, Segunda enseñanza. Sección Comercio. Internos, externos. Castelló, 39, hotel. Dirección: P. Correas. (T)

SEÑORITA parisina lecciones. Nina. Ferraz, 13. Aviso. Teléfono 50456: mañanas. (T)

BACHILLERATO. Selecta preparación. Laboratorios. Internado. Liceo-Academia Central. Luna, 22. (10)

PROFESOR particular primera, segunda enseñanza, latín, preceptor. Nuncio, 1. 23202. (D)

PROFESORA de París diplomada, dicción perfecta, francés, solfeo, piano. Alice. Gaztambide, 12. Hospedería. (A)

PROFESOR inglés, lecciones y traducciones económicas. Teléfono 20714. (5)

PROFESORA de Londres, diplomada, da lecciones, método rápido. Alcalá, 183. (5)

CURSO taquigrafía, cuatro meses por 25 pesetas. Castellano completo. Francés. Inglés. Contabilidad. Mecanografía (máquinas Underwood). Económicamente. Academia Castilla. Imperial, 1. Teléf. 19828. (3)

CONTABILIDAD, cálculos, idiomas, pesetas 15. Traducciones. Navas Tolosa, 4, segundo (Callao). (2)

SEÑORITA francesa (París), diplomada, lecciones particulares. Alcántara, 7. Teléfono 52375. (5)

PARA ingresar Bancos, oficinas, comercio, Ortografía, Gramática, Aritmética, contabilidad, reforma letra, caligrafía, taquigrafía verdad, francés, mecanografía. Alumnas, alumnos. Clases, tarde y noche. Escuela Preparaciones. Pez, 15. (5)

CORTE, confección, métodos modernos, rápidos, 15 pesetas. Conde Romanones, 2. (5)

COMPRO muebles, objetos, voy rápidamente. Pardiñas, 17. Teléfono 52816. (5)

PIANISTA Conservatorio Berlín da lecciones piano, solfeo. Lope Rueda, 12. (T)

ALEMAN, método práctico. Desde la primera lección se habla alemán. Lope Rueda, 12, primero. (T)

DIBUJO, Ingenieros Caminos, Industriales, Agrónomos, Telecomunicación, Ayudantes, Delineantes, Bachillerato. Rosalía de Castro, 22 (antes Infantas). (T)

INGENIERO, clases particulares. Teléfono 51658. (V)

ESCUELA de Artes Decorativas para señoritas. Repujado. Pirograbado, lacas japonesas. Encuadernación. Pintura, labores, etc. Teléfono 10609. Marqués Santa Ana, 32. (10)

ORTOGRAFIA intuitiva por gráficos. Enseñanza por correspondencia, éxito completo seis meses. Escribid: Autor. Prensa. Carmen, 16. Madrid. (2)

CORTE. La mejor Academia. Concede títulos. Fuencarral, 27. Teléfono 17094. (22)

MAESTRA garantizada, económica, ofrécese domicilio Primera, Segunda enseñanza. Teléfono 55164. (5)

MATEMATICAS, Química, Física, Farmacia, Ciencias Químicas, Veterinaria, Medicina. Cádiz, 9. (4)

IDIOMAS diez pesetas mensuales. Academia Cots. Peñalver, 5. (16)

FERNANDEZ. Muebles, trajes, alhajas, cruces militares, paga más. Teléfono 24868. (T)

PROFESORA de solfeo y piano, clases económicas. Mayor, 30. Teléfono 18929. (A)

INGLES. Lecciones y traducciones perfectas por abogado inglés. Goya, 6, segundo. (A)

ACADEMIA Iberia. Corte, confección, rapidez, perfección y economía, estudiando novísimo método, especialidad en patrones. Se conceden títulos. Velázquez, 22. Teléfono 57937. (E)

ALEMAN, clases individuales y colectivas económicas, traducciones. Claudio Coello, 24, primero derecha. (T)

INGLESA joven (Londres), conociendo español, francés, alemán, lecciones, conversación. Hermosilla, 50, bajo derecha. (A)

CINCO pesetas mensuales ortografía, taquigrafía, mecanografía, cálculos, contabilidad. Academia Cots, Peñalver, 5. (16)

IDIOMAS, diez pesetas mensuales. Academia Cots. Peñalver, 5. (16)

NO emprendan ningún estudio sin consultar. Escuela Roly. Carranza, 8. (2)

PROFESOR católico, económico, bachillerato, Derecho, oposiciones. Ancha, 67, entresuelo D. (4)

SACERDOTE joven, distinguido, residente muchos años Inglaterra, Francia, Suiza, Italia, etc., larga experiencia secretariado y profesorado, manejando diez lenguas, ofrécese trabajo conveniente, capellán particular, lecciones idiomas extranjeros. Pi Margall, 16, segundo. (4)

COLEGIO de niños-niñas, párvulos, primaria, bachillerato. Clases nocturnas. Estrella, 3. (20)

IDIOMAS. Examine en cualquier librería eficacísimos Métodos "Parejo". Innecesario profesor. (T)

IDIOMAS. Inglés, francés, alemán, italiano. Profesor extranjero. Calle Apodaca, 9, primero. Teléfono 43488. (21)

ACADEMIA Bilbao. Auxiliares Hacienda, bachillerato taquigrafía, mecanografía (alquilamos), contabilidad, idiomas, dibujo. Fuencarral, 131, segundo. (20)

INGLESA católica, lecciones particulares y a domicilio. 14, Ramón de la Cruz, segundo izquierda. (T)

CORTE, confección, enseñanza garantizada verdad. Especialidad en patrones cortados sobre medida. Academia Modelo. Pez, 28. (T)

NINGUN libro taquigráfico excede a García Bote, taquígrafo del Congreso. (24)

PROFESORA alemana. Clases económicas. Acuerdo 33, segundo A. 3 a 6 y 8 a 9. (2)

JOVEN abogado con estudios humanidades, latín, griego, ofrécese lecciones. Señor Rodríguez. Santa Engracia, 50. (V)

CLASES Matemáticas, Física, Química, Radio. Augusto Figueroa, 4, entresuelo izquierda. (5)

INGLESA da lecciones, sistema práctico. Velázquez, 69. Teléfono 52643. (2)

ESPECIFICOS

TE Pelletier. Evita el estreñimiento, congestiones, vahídos, hemorroides, 15 céntimos. (9)

NEUTRALINA. Específico de fórmula nacional y científica que cura las enfermedades del estómago, intestinos e hígado. (2)

LOMBRICINA Pelletier. Purgante delicioso para niños. Expulsa lombrices. 15 céntimos. (2)

DENTICINA, primera, más antigua, 60 años, original Pablo Fernández Izquierdo. "El Niño" cura dentición. Laboratorio San Justo, 5. Farmacias. (V)

GLUCOSURIA. Mejora el enfermo con Glycemal. Gayoso. Monreal. Fuencarral, 40. (T)

REUMA, curar los dolores, purificar vuestra sangre tomando Iodasa Bellot. Venta Farmacias. (22)

FILATELIA

DETALLAMOS colección, compramos, vendemos, cambiamos sellos para colecciones. Librería. Pozas, 2. (5)

FINCAS

Compra-venta

ORTIZ DE SOLORZANO y Pizarro. Agentes de préstamos para el Banco Hipotecario de España. Compra-ventas de fincas rústicas y urbanas. Luchana, 20. Teléfono 45350. Madrid. (T)

VENDO hotel, "Metro", tranvía, autobús, tranquilidad, colegios, mercado. Padilla, 72 moderno. (2)

FINCAS rústicas y urbanas, solares, compra o venta "Hispania". Oficina la más importante y acreditada. Alcalá, 16 (Palacio Banco Bilbao). (3)

MAGNIFICA casa, inmediata templo Concepción, 290.400 pesetas, siete libre, rebajado 33. Teléfono 24391. Sin intermediarios. (16)

CON 6.000 pesetas puede adquirirse casita pueblo Vallecas, renta libre mil pesetas. Mañá. Valverde, 35: 3 a 5. (4)

SOLAR Ciudad Lineal ventajosísimo, dos calles, urgente. Teléfono 58721. (T)

GRAN nave para fábrica se vende. Apartado 10.070. (2)

TORRELODONES. Terrenos mejor sitio colonia. Razón: Montera, 32. La Joyita. (B)

HOTEL Chamberí, 8 piezas, dependencias, huerta media hectárea, 50 duros. Pi Margall, 9. Colonias Jardín. Cuatro-seis. (2)

VENDO o alquilo en ventajosas condiciones extensa quinta junto a la Ciudad Universitaria y en linde con la Dehesa de la Villa, compuesta de dos grandes y artísticos chalets, todo confort, dos garages y edificios para servidores, jardines, frondoso arbolado y huerta con frutales. Puede ser utilizada para escuelas, restaurante, clínica y similares y habitada como dos fincas independientes, según proposiciones. Teléfono 36580 (de 10 a 3). (3)

VENDO en Francia rústica, rentando 16.000 francos, envío fotos. Ganga. Tuduri. San Sebastián. (3)

VENDO solar barato por ausencia, propio industria. Primero Mayo, 19, hotel. (2)

SE venden Mediodía Francia fincas rurales de rendimiento, todos precios. Correspondencia española. Dirigirse: C. Wagner en Vianne (Lot et Garonne). Francia. (T)

EN Arganda, a 27 kilómetros Madrid carretera-pista, se vende hotel, 14 habitaciones, jardinillo, huerta, agua abundante, casa guarda, establo, etc. Razón: José Riaza. Arganda. (T)

TORRELODONES. Alquilo hoteles clima ideal Sierra. Administrador Correos. Teléfono 4. (T)

FINCAS rústicas compro y cambio, por casa en Madrid. Brito. Alcalá, 94. Madrid. (2)

CIUDAD Lineal, junto teatro, vendo hotel Bellavista, calefacción central, baño, garage, 35.000 pesetas. Teléfono 56387. (T)

VENDO casita barata, próximo Palace Hotel. Contestaré únicamente domicilio comprador. Escriban Dueño. Montera, 16. Anuncios. (16)

CAMBIARIA camión basculante, por casa o solares. Apartado 10.066. (3)

COMPRO dos casas nuevas, bien situadas. Produzcan 55.000 a 65.000 pesetas bruto cada. En alquileres naturales y sin inflación deduzco para gastos 33 % sin calefacción central; 40 % con ella. Deseo precio mínimo dejándome 8 % libre. Apartado 593. Comprador directo. (2)

DIRECTAMENTE comprador, hotel dos plantas, próximo calle Cartagena. Robisco. Príncipe, 14, segundo. (T)

HIPOTECAS

RODENAS, agente préstamos para Banco Hipotecario, administro fincas. Hortaleza, 80. (5)

AL siete anual Madrid, provincias. Hortaleza, 59: diez tres. Señor Ortuño. (V)

HUESPEDES

PENSION Domingo. Aguas corrientes, confort, desde siete pesetas. Mayor, 9. (20)

COLEGIO "Goya". Castelló, 39, hotel. Admite estudiantes internos de familias católicas. Dirección P. Correas. (T)

EN Sigüenza (Hotel Elías), todo confort. Sucursal Hotel Central Madrid. (21)

PENSION desde cinco pesetas, habitaciones independientes. Fuentes, 5, segundo derecha, junto Arenal. (5)

ALQUILO habitación caballero. Travesía Horno Mata, 5, primero. (2)

PENSION Elías, todo confort, cocina selecta. Alfonso XI, 4, tercero derecha. Palacio de EL DEBATE. (T)

PENSION Castillo. Arenal, 23. Católica, muy económica, calefacción. Teléfono 11091. (T)

PENSION Maganto. En El Escorial. Habitaciones con aguas corrientes. Calefacción. Pensión completa, 8 pesetas. (T)

PENSION económica. Toledo, 12 tercero, próximo plaza Mayor. (T)

PENSION García. Amplias habitaciones exteriores, especial estables. Peñalver, 16 moderno. (T)

PENSION que mejor se come, estudiantes estables, hagan prueba un mes. Fernando VI, 17, tercero D. (T)

HABITACION, pensión, ascensor, baño, calefacción, teléfono. Carrera San Jerónimo, 19, segundo. (T)

A personas honorables, cedo habitaciones. General Porlier, 32, tercero centro. (T)

CEDE habitación cuarto baño, calefacción, cinco cincuenta pensión. Tudescos, 45, principal. (A)

SACERDOTES, matrimonios, dos amigos, con, sin. Hortaleza, 32, principal derecha. (8)

SEÑORA alquila alcoba, sitio céntrico, señora. Razón: Augusto Figueroa, 16. Lechería. (8)

CASA particular exterior, sol, baño y teléfono. Buen Suceso, 20. (V)

ALQUILASE gabinete, calefacción, baño. Fernández Ríos, 25, segundo derecha exterior. (16)

CEDO habitaciones con, sin, exteriores. Calle Prado, 3, principal derecha. (11)

PARA dormir cédese habitación señora o caballero. Plaza San Ildefonso, 1, tercero izquierda. (9)

FAMILIA distinguida, habitación, confort, económica. Teléfono 45170. (T)

FAMILIA distinguida cede magnífica habitación, todo confort, caballero estable. Teléfono 56046. (2)

HUESPEDES económicos, buen trato, baño. Cardenal Cisneros, 49, segundo izquierda. (2)

CEDESE matrimonio, caballero respetable, confortable habitación, máximo confort. Caballero Gracia, 20 moderno, principal. (T)

PARTICULAR cede habitación exterior, todo confort, con, sin. Barquillo, 11, tercero derecha. (T)

MATRIMONIO serio, distinguido, ofrece pensión completa. Augusto Figueroa, 4, tercero centro derecha. (T)

FAMILIA honorable admite huésped, trato familiar, 5,50 pensión completa, baño, calefacción, ascensor. Cardenal Cisneros, 51, tercero izquierda. (T)

EN familia, uno, dos amigos, confort. Torrijos, 29, primero derecha. (T)

PROPORCIONAMOS huéspedes y gratuitamente relaciones hospedajes. Información Madrid Preciados, 33. (T)

PENSION Salomé. Especial para estables desde 5,50. Ancha, 48, frente Universidad. (T)

EN familia dos señoritas empleadas desean habitación confort, con, 11 pesetas, alrededores Gran Vía. Escribid: Manuela López. Mayor, 85. (T)

PENSION "Cortés". Completa, desde 8 pesetas. Puerta del Sol, 13. (T)

SE ofrece gabinete exterior, persona formal, único. Visitación, 13, tercero. (T)

PENSION Sangreana. Chinchilla, 4, segundo izquierda. Inmejorables habitaciones. todo nuevo, confort, trato familiar, precios económicos para estables y estudiantes. Teléfono 20453. (V)

PENSION Arenal, confort, desde seis pesetas. Mayor, 14, primero. (2)

ALQUILO habitación a señorita, con o sin, casa nueva. Teléfono. Mercedes. Bravo Murillo, 17. (D)

CASA honorable admite caballero para dormir. Santa Engracia, 104, primero izquierda. (V)

ALQUILO habitaciones elegantes, confort, personas católicas, con, sin. Nicasio Gallego, 14, tercero. (E)

PENSION Barquillo, católica, recomendada matrimonios, familias, todo confort. Barquillo, 36, primero. (E)

DOS, tres amigos, con, sin, baño. Plaza Cortes, 11, principal. (E)

RESIDENCIA Hogar Señoritas, dirigido por familia distinguida. Atocha, 4, triplicado. (3)

GRAN pensión, sin, completa, desde 4,50. Pez, 19, tercero derecha. (2)

PENSION Toscana. Confort. Estables 8,50, abundante, buena comida. Príncipe, 1. (2)

PENSION. Habitaciones exteriores, soleadas, excelente comida. Se habla francés y alemán. Metro Tribunal. Fuencarral, 83. (T)

ADMITIRIA familia, personas serias, confort, economía. Norte, 23. Casa moderna. (T)

RESIDENCIA estudiantes, opositores, dirigida sacerdotes. Trato familiar, amplias, ventiladas habitaciones. Recoletos, 8. (T)

PENSION completa, cinco pesetas, habitación dos. Paz, 7, tercero derecha. (T)

ALQUILO dos alcobas, comedor, cocina, amuebladas, gran confort, baño, calefacción, teléfono, calle Alcalá, piso primero, estación Metro Sevilla. Escribid: DEBATE 32.873. (T)

ALQUILO despacho, salón recibir amueblados, calefacción, teléfono, 200 pesetas mensuales. Alcalá, piso primero, estación Metro Sevilla. Escribid: DEBATE 32.873. (T)

PENSION Redondo. Habitaciones exteriores, matrimonio o dos amigos, aguas corrientes, fría, caliente mismas habitaciones, baño, ducha, teléfono calefacción. Inmejorables comidas, todo comprendido, 7,50 individuo. Belén, 4, tercero. (21)

HERMOSA habitación exterior cerca Retiro, baño, teléfono. Ramón y Cajal, 22, entresuelo derecha. (T)

HUESPEDES formales, dos en familia. Pregunten: Jiménez. Eduardo Dato, 12, segundo. (T)

IZURA. Pensión desde 12 pesetas. Valverde, 1, edificio Fontalba. (T)

PENSION Sadava. Baños, teléfono, ascensor, calefacción, precios módicos. Libertad, 12, tercero. (5)

ROMA. Pensión "Casa Amoroso". Vía Sicilia, 66. Ascensor, calefacción, en el barrio más distinguido, liras 29 por día. Prenotarse. Guardad esa dirección. (T)

OFREZCO para uno, dos amigos, completa, cinco pesetas, baño, ascensor, teléfono. Preciados, 37, tercero derecha. (5)

PENSION Grau. Confort, todas habitaciones exteriores, familiares, aguas corrientes, estables desde 7 pesetas. Preciados 11. (5)

PARTICULAR, pensión completa, económica. Caballero Gracia, 12, primero izquierda. (3)

PENSION "Costa Azul". Recomendable entre las mejores de Madrid. Desde nueve pesetas. Eduardo Dato, 27, primero C. (16)

ESTUDIANTES, estables, familias, 5,50, 6,50, dos; 6,50, 8,75 individual; vivir confortabilísimo. Edificio nuevo, calefacción central reglamente instalado, frente Palacio Prensa. H. Baltymore. Restaurante Miguel Moya, 6, segundo. (5)

PENSION estudiantes, 6 pesetas: exterior baño teléfono. León, 13: principal. (5)

HABITACION confort, familia católica, con o sin, baño, calefacción. Benito Gutiérrez, 29, tercero derecha. Informa Zurbano, 81. (D)

PENSION Torio. Viajeros, próximo Sol, Gran Vía. Teléfono. Carmen, 31. (20)

ALQUILO habitación todo confort, uno, dos amigos, soleada. Duque Sexto, 28. Teléfono 54663. (5)

CASA sanísima, pinares Dehesa Villa, pensión dos personas delicadas. Ofelia Nieto, 3, segundo izquierda. (5)

PENSION completa desde 4 pesetas, sólo dormir, desde 30. Cruz, 42, segundo izquierda. (E)

PENSION Cantábrico. Cambio de dueño, grandes reformas. Recomendable por su excelente trato. Pensión completa, desde 8 pesetas. Cruz, 3. Toda la casa. (21)

COLINDANDO Gran Vía, pensiones céntricas, desde 7 pesetas. Miguel Moya, 4. Concepción Arenal, 3. (2)

PENSION Areneros. Casa confortable. Estables, matrimonios, familias, desde 7,50. Alberto Aguilera, 5. (8)

PENSION Langreana. Chinchilla, 4, segundo izquierda. Inmejorables habitaciones todo nuevo, confort, trato familiar, precios económicos para estables y estudiantes. Teléfono 20453. (V)

PASEO Recoletos, 14: habitaciones, calefacción, ascensor, teléfono, baño, aguas corrientes, cocina esmeradísima. (V)

RESIDENCIA Internacional de Señoritas. Pensión completa desde 175 pesetas. Mayor, 85. Directora: doctora Soriano. (10)

FAMILIA desea dos estables, calefacción teléfono. Luchana, 36, principal derecha. (8)

EXCELENTE pensión individual. Divino Pastor, 25, principal derecha. (8)

PARTICULAR, casa nueva, buenos exteriores calefacción, teléfono 5 ptas. Montserrat, 18, primero G. (4)

PARTICULAR uno, dos amigos, habitaciones confortables, baño, ascensor. San Bernardo, 55, primero izquierda. (3)

ELEGANTE gabinete exterior, calefacción baño, caballero. Teléfono 42446. Barrio Chamberí. (2)

GABINETE exterior, baño, calefacción. Teléfono 42446. (2)

LIBROS

"CARTILLA de Automóviles", segunda edición. Funcionamiento, manejo, averías del automóvil moderno. (6)

DELINEANTES dibujo topográfico, paisaje panorámico. Autor Palmarola. Texto 40 láminas, pesetas 8. Coste, 35. Julio García. Feria Libros. Claudio Moyano, 20. Geometría rectilínea. Trigonometría del triángulo, 2 pesetas. Coste, 5. (E)

MAQUINAS

MAQUINAS escribir, coser. "Wertheim". Reparaciones, abonos. Casa Hernando Avenida Conde Peñalver, 3. (21)

CONTINENTAL. Máquinas escribir insuperables. Portables y para oficina. Concesionarios "Maquinaria Contable". Vallehermoso, 9. (T)

MAQUINAS escribir Underwood, Royal, sumadoras Burroughs, Barret, Addo, Sundstrand, Dalton, calculadoras Mercedes-Euklid, Walther, Brunsviga, facturadoras nuevas, reconstruídas. "Master Grade" y de ocasión. Accesorios. Contado. Plazos. Alquiler. Importación directa. "Maquinaria Contable". Vallehermoso, 9. Teléfono 42787. (T)

MULTICOPISTA Rotativo "Triunfo", copias perfectísimas, económico. Casa Morell. Hortaleza, 23. (21)

MAQUINAS escribir reconstrucción esmerada, esmaltándolas a fuego. Abonos mensuales de limpieza domicilio. Casa Americana. Pérez Galdós, 9. (T)

MAQUINAS Singer. El mejor taller de reparaciones. Cava Baja, 26. (V)

OCASION. Las mejores máquinas Singer, garantizadas. Cava Baja, 26. (V)

MODISTAS

MARIE. Alta costura, vestidos, abrigos, admite géneros. Marqués de Cubas, 3. (5)

PELETERIA, hace reforma. Venta pieles, desde peseta. Inmenso surtido. Bola, 13. (3)

MODISTA. Vestidos cortados y preparados 8 pesetas. Enseñanza rápida, corte, confección. Santa Isabel, 22 moderno. (11)

PELETERIA. Taller M. Catalán ex cortador casa Revillon París, reforma, confección. Pi Margall, 5, entresuelo. (4)

MARIA. Modista. Confecciones y reformas muy económicas. Urquijo, 3, principal. (A)

OFRECESE modista buena, económica, domicilio, su casa. Apodaca, 3, tercero derecha. (8)

SEÑORAS, vuestros abrigos de piel quedarán como nuevos si les reformáis en Galileo, 22, principal. (5)

MUEBLES

MUEBLES y camas, todo nuevo, precios muy baratos. Torrijos, 2. (23)

NOVIAS: Duque de Alba, 6. Muebles baratísimos. Inmenso surtido en camas doradas, madera, hierro. (24)

MUEBLES, camas doradas, sastrería, tejidos, 10 meses plazos. San Bernardo, 89. (22)

GRAN Bretaña. Camas y muebles. Plaza de Santa Ana, 1. (T)

OPTICA

GRADUACION de la vista gratis, técnico especializado. San Bernardo, 2. (5)

GRATIS graduación vista, procedimientos modernos, técnico especializado. Calle Prado, 16. (11)

OPTICAS Arnau. Proveedor Clero, Ordenes religiosas, 15 por 100 descuento, graduación vista gratis, personal competente. Plaza Matute, 4; Conde Romanones, 3. Madrid. (V)

PELUQUERIAS

JULIA, permanente incomparable, todo incluído, 10 pesetas. General Arrando, 3. Teléfono 31405. (5)

PRESTAMOS

TESTAMENTARIAS, abintestatos, anticipo gastos sin interés. Valverde, 35, segundo izquierda. (4)

EMPLEARIA dinero necesario negocios establecidos, casas, fincas o hipotecas. Celenque, 1. Anuncios. (3)

DESEO socio con 10.000 pesetas administradas por el mismo, para reanudar publicación semanario acreditadísimo. Beneficio líquido, 8.000 pesetas anuales. Sefest. Ancha, 46. Continental. (V)

RADIOTELEFONIA

RADIO. Los mejores aparatos y económicos. Casa Fuentes. Arenal, 20. (6)

RADIOS Philips continua y alterna ocasión. Aeolian. Conde Peñalver, 24. (V)

SASTRERIAS

SASTRERIA Reguero. Hechura fina traje o gabán, 55 pesetas. Príncipe, 7, entresuelo. (T)

GABARDINAS impermeabilizadas. 75 a 125 pesetas. "Pac". Rosalía de Castro, 19. (T)

TRAJES medida, grandes novedades, precios ventajosos. "Pac". Rosalía Castro, 19. (T)

GABANES, pluma, estambre y Cheviot novedad. "Pac". Rosalía Castro, 19. (T)

SASTRE ex cortador de Mister John Roberts. "Pac". Rosalía Castro, 19. (T)

TODA clase artículos sastrería y confecciones. "Pac". Rosalía Castro, 19. (T)

SOMBREROS últimas novedades, gorras y boinas. "Pac". Rosalía Castro, 19. (T)

REFORME sus sombreros en "Pac", quedan nuevos. Rosalía Castro, 19. (T)

CASA "Pac". Rosalía Castro, 19 (antes Infantas), frente Gran Vía. (T)

SASTRERIA Peinado. Reformo y vuelvo trajes, gabanes librea. Almagro, 12. (T)

SASTRERIA Filgueiras. Hechura traje, gabán, 55 pesetas. Hortaleza, 7, segundo. (24)

HECHURA traje o gabán, 40 pesetas; vuelta, 25. Arrieta, 9. (T)

TRABAJO

Ofertas

FACILITAMOS toda clase de servidumbre, gratuitamente bien informada. Teléfono 27736. (5)

COLOCACIONES diversas gestionamos rápidamente, personal informado, servidumbre. Marte. Hortaleza, 116. (5)

PAGO buenos sueldos, representándome, trabajándome (localidades provincias). Apartado 544, Madrid. (5)

OFRECEMOS trabajo provincias Murcia, Albacete, Galicia, Andalucía, Salamanca. Santander a personas sepan leer. Detalles gratis. Apartado 6.026. Madrid. (5)

AUXILIARES de Hacienda. Preparación gratuita. Antes de decidir su preparación consulte sin compromiso condiciones a Academia Sauret. Huertas, 14, primero izquierda. Nada pierde con enterarse y puede ganar mucho. (3)

COCINERA lavando, informada, sueldo 45 pesetas. Marqués Santa Ana, 32: 3 a 4. (10)

100-150 pesetas semanales trabajando mi cuenta propio domicilio, pueblos, provincias. Apartado 9.077. Madrid. (3)

SEÑORITAS católicas propagandistas espléndidamente retribuídas, necesítanse Madrid, provincias. Escribid: Apartado 8.099. Madrid. (2)

PAGAMOS bien fáciles trabajos escritura, otros; pueblos, provincias. Apartado 10.079. Madrid. (8)

NECESITO corredor impresos a comisión, persona formal. Fuencarral, 46, primero. López. (V)

OFICINISTAS. Ganaréis 300 mes sin abandonar trabajo. Escribid: Lorenzo González. Rosalía Castro, 4, principal. (T)

BORDADORA, aprendiza, oficialas, necesitaré. Santa Teresa, 10, tercero. (A)

PROPORCIONAMOS servidumbre todas clases, seriamente informada. Preciados, 33. Teléfono 13603. (T)

REPRESENTANTE serio necesita importante marca cintas máquinas escribir. Referencias por escrito: Carlos González. Palacio Prensa. (T)

Demanda

SEÑORA de compañía ofrece mañanas. Torrecilla Leal, 22, primero izquierda. (3)

DONCELLAS, cocineras, niñeras, amas, nodrizas, etcétera, ofrécense informadas. Agencia Católica Hispanoamericana. Fuencarral, 88. Teléfono 25225. (5)

OFRECESE chófer mecánico, joven, con referencias, Madrid, provincias. Escribid: Chófer. Prensa. Carmen, 16. (2)

AGENCIA Católica. Ofrece cocinera, doncella, ama seca, chica para todo, señorita niños, francesa. Larra, 15. 15966. (3)

ESPAÑOL titulado, educado extranjero, conociendo perfectamente inglés, francés, hablando corriente alemán, inmejorables referencias, desea ocupación o clases idiomas. Velázquez, 27 principal C izquierda. (T)

CHOFER bien informado. Goya, 75. (T)

SEÑORITA sabiendo francés. Goya, 75. (T)

COCINERA sencilla se ofrece. Martínez Campos, 47, entresuelo derecha. (T)

CONFECCIONO artísticos reposteros económicos. Don Ramón Cruz, 85, entresuelo derecha. (V)

OFRECESE cocinera, doncella, señorita española y francesa para niños. Centro Católico. Eduardo Dato, 25. 26200. (T)

OFRECESE modista, costurera, informada, domicilio. Teléfono 11716. (V)

OFRECEMOS buenas nodrizas, gallegas, asturianas. Toledo, 3, primero. Teléfono 23480. (5)

SEÑORITA ofrécese acompañar señora, señorita. Esperanza Marín. Manzana, 3. (2)

MATRIMONIO católico, laborioso, sin pretensiones, desean portería. Informes. Orfila, 6. (2)

PROFESORA católica, Primera, Segunda enseñanza, lecciones particulares a domicilio o colegio. Carretas, 31 moderno. (E)

BORDADORA económica. Claudia Rodríguez. Baltasar Bachero, 44 (junto Santa Isabel). (16)

JOVEN culto, formal, católico (tres hermanos sacerdotes), sólida preparación comercial, literaria, idiomas, solicita ayuda mediante cualquier empleo, sin pretensiones. DEBATE 33.132. (T)

SEÑORITA, buenas referencias, educar niños, acompañar señoras, señoritas, costura, interna, externa. Castelló, 9. (T)

JOVEN 28 años, español-vasco, culto, presencia, hablando alemán y francés, aceptaría cualquier colocación. José Aguirre. Continental. Carretas, 3. (4)

TRASPASOS

TRASPASO sastrería, instalación moderna, sitio céntrico. Razón: Carmen, 16. Prensa. (2)

TALLER broncista con maquinaria, galvanoplastia, modelaje, véndese. Apartado 3.061. (V)

TRASPASASE negocio electricidad, treinta años existencia. Apartado 10.070. (2)

TRASPASO Colegio mixto, muy buenas condiciones. Razón: Alcalá, esquina Barquillo, quiosco. (E)

COMERCIO muy acreditado en San Sebastián, por imposibilidad atenderlo. Artículo de piel y fantasía. Escribid: DEBATE 38.937. (T)

BISUTERIA, perfumería, negocio en marcha, mejor sitio Gran Vía, un hueco por ausencia forzosa. Dirigirse apartado 12170. (6)

TRASPASO en sitio céntrico comercial tienda con cinco huecos, entresuelos amplísimos y sótanos magníficos. Dirigirse Arriaza, 10. señor Mejías, por carta o de 2 a 3 y media. (5)

POR defunción urge traspaso mercería bien situada, acreditada. Dirigirse Apartado 9.060. (5)

TRASPASO colegio poca renta, matrícula 700 pesetas. Razón: Montera, 17 moderno. Señora López. (4)

OPORTUNIDAD. Subarriéndase, traspásase, inmejorables condiciones, peluquería señoras, muy céntrica, acreditadísima. Preciados, 33. Agencia. (T)

VARIOS

JORDANA. Condecoraciones, banderas, espadas, galones, cordones y bordados de uniformes. Príncipe, 9. Madrid. (23)

SEÑORAS, se arreglen su sombrero a la última moda, desde dos pesetas. Conde Barajas, 1. (21)

CONFECCIONISTAS. Barato cedería instalación completa taller confección, sesenta y tres máquinas. Dirijan ofertas: Carlos Eugui. Pamplona. (T)

CALLISTA cirujana, Peña, practicante San Onofre, 3. Teléfono 18603. (3)

LIQUIDACION. Plantones almendros, granados, membrilleros, naranjos, olivos, arbequines, casuarinas, eucaliptus, algarrobas, veza. Casa Hermosa. Burguillos (Badajoz). (2)

LIQUIDACION. Lámparas 0,80. Aparato Felipe III, esquina Mayor. (V)

ATENCION. No componer vuestras alhajas sin pedir precio. Fuencarral, 12, portal. (5)

SEÑORAS: Preciosos sombreros terciopelo o fieltros. Precios únicos, reformas cinco pesetas. Caballero Gracia, 18 y 20. Fuencarral, 28, entresuelo. (5)

CATOLICOS, propagadlo: beneficios para sostenimiento Clero. Reciente descubrimiento monumental de una religiosa caridad. Curación radicalísima verdad, hemorroides. Folleto gratis. Aturi Royo. Presbítero. Bengoechea, 3. San Sebastián. (3)

PATRONES. Gran casa preparaciones Chic Parisién. Fuencarral, 27. Teléfono 17094. (22)

CABALLEROS, camisas, pyjamas, calzoncillos reformas, admito géneros. Arroyo. Barquillo, 15. (T)

CASA Jiménez. Aparatos fotográficos, cinematográficos, objetivos, alhajas, relojes, mantones Manila, artículos regalo y fantasía. Alquiler velos novia, mantones Manila, mantillas, peinas. Preciados, 56. (21)

CAFES tueste natural, estilo cubano, todos los días. Manuel Ortiz. Preciados, 4. (20)

EL mejor y el mayor stock en discos de todas las marcas lo encontrará en Aeolian Peñalver, 22. (V)

NADIE como Aeolian en precios, calidad y condiciones. Aeolian. Peñalver, 22. (V)

500 a 5.000 pesetas garantizadas producen buena renta mensual. Administración: Caballero Gracia, 20. (A)

SI a usted le gusta tomar buen café cómprelo en casa de Manuel Ortiz. Preciados, 4. Preciados, 4. Preciados, 4. (20)

CHOCOLATE con nueces, avellanas y almendras, una peseta paquete. Manuel Ortiz. Preciados, 4. (20)

IMPRESOS económicos Gráficas Alpinas. Plaza Ministerios, 4, primero. Teléfono 17270. (V)

RATAS y ratones mueren con Trigo marroquí, en droguerías, 60 céntimos caja. (T)

ACADEMIA. Corte, confección, enseñanza práctica, precios módicos. Fernando Católico, 44. (A)

MODISTA. Corte elegante, esmerada confección, precios módicos. Fernando Católico, 44. (A)

SEÑORITA de familia honorable desearía conocer otra mismas condiciones para salir, pagando cada una lo suyo. Teléfono 54565: de 4 a 6 tarde. (E)

¿DESEA adquirir negocio comercial? ¿Hacer alguna vigilancia reservada? Visítenos. Preciados, 33. (T)

¡OJO! Compro trajes usados, oro, plata y objetos, condecoraciones, avisen al señor Carlos, que pagará su verdadero valor. Ayala, 74. Teléfono 58118. (V)

SOMBREROS, caballero, señora, reformo, limpio, tiño. Valverde, 3. Casa Lucas. (5)

ONDULADORA domicilio, muy práctica, Marcel, 1,50; corte, 0,75. Teléfono 74476. (5)

CONCEDESE licencia explotación patente 120.968, por "Mejoras en la fotografía en colores con lentes de abertura grande". Vizcarelza. Agencia Patentes. Barquillo, 26. (3)

CONCEDESE licencia explotación patente 120.986, por "Mejoras en los sistemas de suministro eléctrico". Vizcarelza. Agencia Patentes. Barquillo, 26. (3)

¡EXITO enorme! "Arte de bailar en ocho días", dos pesetas. Provincias, 2,50. Librería Fe. Sol, 15. (2)

VENTAS

ARMONIUMS, pianos, ocasión, contado, plazos, alquileres. Rodríguez. Ventura Vega, 3. (24)

TOLDOS. Lonas. Saquerío. Imperial, 6. Teléfono 16231. Madrid. Remito muestras. (V)

URGENTISIMO, extranjero, motivos familiares, vendo muebles, comedor, salones, despachos, recibimiento, porcelanas, cuadros, radiogramola. Velázquez, 27: horas diez-una, cuatro-siete. Absténganse comerciantes. (3)

POR traslado, restos piso, comedor económico, armarios, varios. Gravina, 22. (3)

GALERIAS Ferreres. Echegaray, 27. Cuadros decorativos, cuadros colecciones, cuadros Museos, cuadros religiosos. Exposiciones permanentes. (T)

CUADROS, antigüedades, objetos de arte. Exposiciones interesantes. Galerías Ferreres. Echegarayy, 27. (T)

ASTILLAS, quintal 4 pesetas. Alonso Cano, 60. Teléfono 35850. (T)

POR ausencia extranjero vendo todo piso. General Porlier, 31. (8)

BURLETE desde 0,30 metro, colocado. Almacenes Serra. San Bernardo, 2. Teléfono 22361. (7)

BURLETES invisibles desde 0,30 metro, colocado. Teléfono 44178. Cruz, 21. (2)

CANARIOS musicales y todas razas, baratísimos. Perros y gatos razas finas. "Pajarería Moderna". Conde Xiquena, 12. (T)

FAMILIA vende muebles piso a particulares, comedor, despacho, gabinete, alcoba, radio, tresillo, aspiradora, vajilla, coche Chrysler. Marqués Duero, 6, bajo izquierda. (5)

CAMAS. Fábrica La Higiénica. Nuevos precios. Nuevos modelos. Bravo Murillo, 48. (5)

REPOSTEROS 8 cortina árabe. Don Ramón Cruz, 85, entresuelo derecha. (V)

MOTOR Diesel, seminuevo, 25 caballos, baratísimo. Señor Rico. Vallehermoso, 11. (7)

ABRIGOS pieles para señora y caballero, se liquidan. Leganitos, 1. (20)

COLCHONES, buena lana, todos tamaños, desde 27 pesetas. Espíritu Santo, 24. Tienda. (20)

ACUERDENSE se están liquidando todos los calzados Las Dos Estrellas a precios inverosímiles para señoras desde 5,50 pesetas; caballeros 7,75; niños, 2,50, y 3.000 pares sandalias desde una peseta. Traspásase el local. Fernando VI, 9. (V)

BOTAS para el agua. Precios especiales a empresas y brigadas obreras. Miguel Moya, 8 (junto plaza Callao). (6)

MAQUINARIA agrícola usada, buenos precios. Señor Muñoz. Viriato, 9. Madrid. (6)

OCASION. Para amantes buena pintura. Realización cuadros Greco, Goya, Lucas Giordano, Claudio Coello, Murillo. Rubens, Ticiano, Tintoretto, Van-Dick, Velázquez, Zurbarán y otros. Puebla, 19. (10)

PIANOS, si desea adquirir un buen instrumento garantizado, diríjase a la Casa Hazen. Fuencarral, 43. (T)

PIANOS de verdadera ocasión, garantizados, desde 800 pesetas. Fuencarral, 43. Hazen. (T)

ARMARIO jacobino, 155 pesetas; mesilla jacobina, 25 pesetas. Torrijos, 2. (23)

RIGUROSAMENTE puros son los vinos que vende Serrano. Sandoval, 2 (nuevo almacén). Teléfono 44400. Pedid precios. (T)

VENDO hermoso coche niño. Lagasca, 32, tercero izquierda. (T)

ESTERAS, limpiabarros, medidas para autos y portales. Preciosos tapices coco. Hortaleza, 76. ¡¡Ojo, esquina Gravina!! Teléfono 14224. (5)

ESTERAS. Tapices coco, terciopelos, limpiabarros, baratísimos. ¡Ojo! Pez, 18. Teléfono 25646. (10)

RADIO receptores desde 150 pesetas. Contado, plazos. Oliver. Victoria, 4. (3)

VENDESE estufa "Salamandra" grande. Victoria, 6, tercero. (T)

PIANO media cola Plenel. Serrano, 44. Martes, jueves y viernes: de 10 a 1. (T)

ROLLS Royce véndese en buen estado, barato. García Paredes, 82. (T)

A particular vendo cuarto de baño seminuevo. Rodríguez San Pedro, 61, entresuelo derecha (esquina Gaztambide). (T)

MONTANO. Pianos de esta incomparable marca. Calle San Bernardino, 3. (10)

EXPOSICION de canarios flautas de las mejores razas alemanas a precios baratísimos. Malasaña, 18. Teléfono 43441. (8)

VENDO crédito 6.000 pesetas de persona, muy solvente. Ruano. Aduana, 9, segundo. (8)

CERRADURA inviolable, de seguridad, patentada, garantizada. Cañizares, 1. Teléfono 25300. (5)

PARTICULAR, vendo reloj caja, antiguo. Malasaña, 24, principal derecha, interior. (4)

UNDERWOOD Royals, como nuevas, desde 500 pesetas. Marqués Cubas, 8. Teléfono 11819. (3)

SERNA (Angel J.). Relojes bonitos, preciosos, objetos regalo. Fuencarral, 10. (3)

RADIORRECEPTOR americano universal, cinco lámparas dinámico, completamente nuevo. Vallehermoso, 32, entresuelo centro. (2)

VOTOS a 500 pesetas. Señoras, la que no lo crea que venga y lo vea. El gran surtido de canarios, perros, monos, etc., que tiene la Pajarería Inglesa. Hoy la más acreditada. Alcalá, 109. (2)

VIENA

PASTELES, pastas, dulces. Viena Capellanes. Fuencarral, 128; Martín Heros, 35. (2)

PAN de Viena integral. Viena Capellanes. Atocha, 89; Arenal, 30. (2)

BOMBONES, caramelos. Viena Capellanes. Alarcón, 11; Génova, 25; Goya, 37. (2)

NOTAS GRAFICAS DE ACTUALIDAD

A la derecha: El XV aniversario de la República checoslovaca. Un gran desfile militar en Praga, al que asiste el Gobierno.—A la izquierda: Con motivo del XI aniversario de la marcha sobre Roma, el Rey de Italia pasa revista a los condecorados por méritos militares en la "Via dei Trionfi", que, con esta ceremonia, quedó oficialmente inaugurada

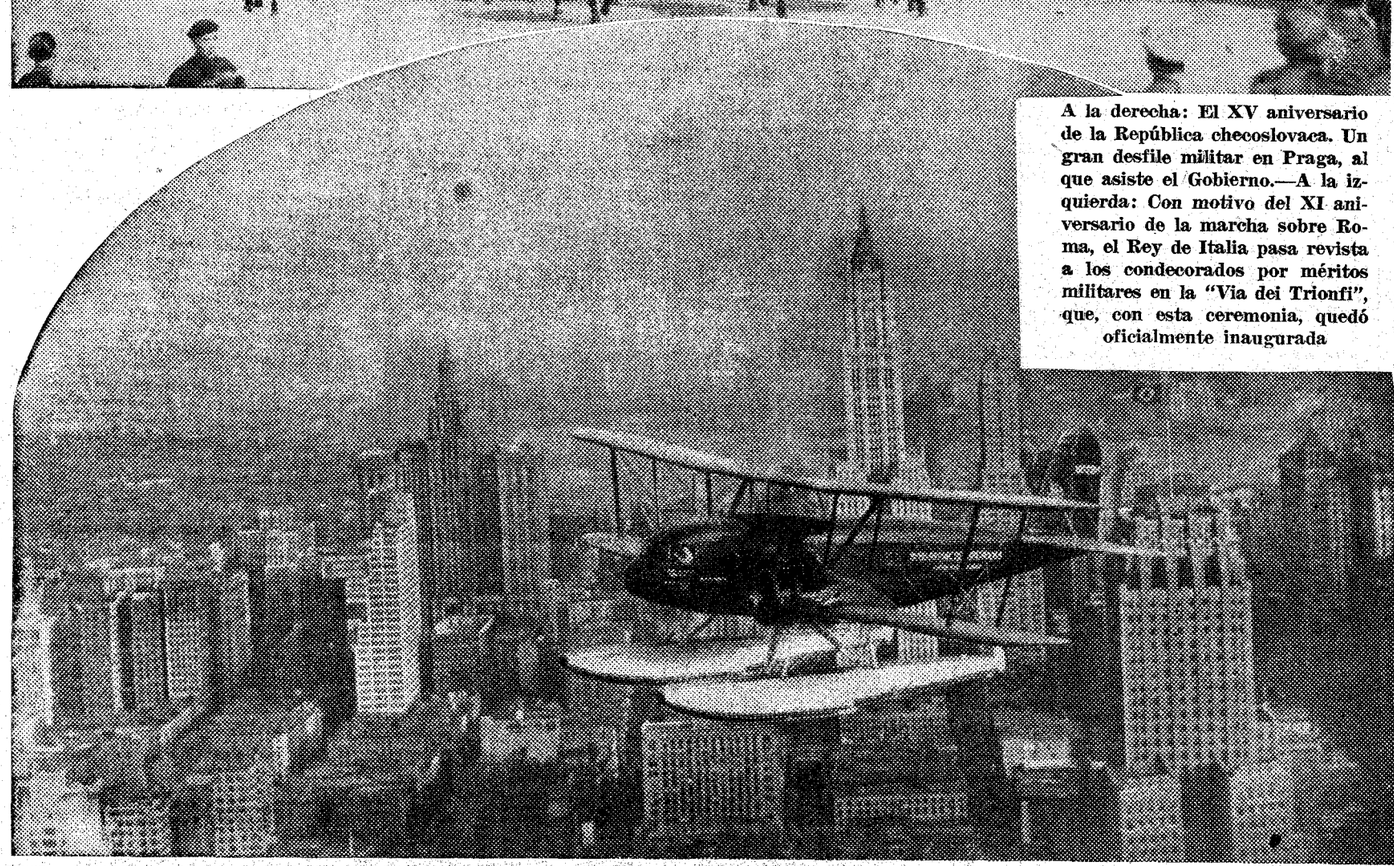

A la derecha: El coronel Lindbergh recorre las distintas dependencias del aerodromo de Villacoublay en compañía del "as" francés, Detroyat, que aparece a su derecha.—A la izquierda: El aparato en el que el almirante Bird volará sobre las regiones polares antárticas. Aparece volando sobre la ciudad de Nueva York. Tiene una capacidad para diez pasajeros y puede alcanzar una velocidad de 160 millas por hora

...s es la mayor foca que hay en los parques zoológicos. Está en el de Filadelfia; pesa 13 toneladas y la alimentación de este anfibio consiste en un barril de pescado cada día

En los campos de Guasti, cerca de Los Angeles, los trabajadores agrícolas cargan la uva en vagonetas. De esta manera, en poco tiempo se transportan 24.000 toneladas

(Fotos Vidal.)