EL TIEMPO (S. Meteorológico N.).—Probable hasta las seis de la tarde de hoy. Andalucía, Centro y Sudeste: Cielo nuboso y algunas lluvias. Resto de España: Buen tiempo. Temperatura: máxima de ayer, 20 en Córdoba; mínima, 3 bajo cero en Teruel. En Madrid: máxima de ayer, 15 (12,30 t.); mínima, 3 (7,30 m.). (Véase en quinta plana el Boletín Meteorológico.)

EL DEBATE

Las ruinas de mi convento
la grandiosa novela histórica española, cuya segunda parte aparece esta semana en Lecturas para Todos, será seguida por la magna obra de Walter Scott
IVANHOE

MADRID.—Año XXIV.—Núm. 7.566 * Domingo 25 de febrero de 1934 — CINCO EDICIONES DIARIAS — Apartado 466.—Red. y Admón., ALFONSO XI, 4.—Teléfonos 21090, 21092, 21093, 21094, 21095 y 21096

Visita inesperada a Viena del subsecretario italiano de Negocios Extranjeros

Un orden de justicia deficiente

El presidente del Tribunal Supremo de Justicia se ha visto obligado a dirigir una circular a los Jurados mixtos de la Propiedad rústica llamándoles la atención acerca de la frecuencia con que la Sala de cuestiones de Derecho Social se halla constreñida a decretar la nulidad de las actuaciones seguidas ante aquellos organismos. Causa de tal medida, dice la circular, son los graves defectos procesales que se observan en muchos expedientes, tan graves, "que privan a la contienda judicial de aquellas garantías mínimas de que no puede prescindirse..... sin notorio peligro de indefensión para alguna de las partes".

Muchas veces, haciendo oídos al clamor general, hemos denunciado este riesgo de indefensión jurídica de que ahora se hace eco la más autorizada voz de nuestra magistratura. La cual, al enunciar a continuación los más corrientes de entre aquellos vicios procesales en que los Jurados incurren, la deja por entero al descubierto. El defecto, unas veces, arranca de la admisión de la demanda cuya equívoca redacción no cuidan los presidentes de que sea subsanada; inoide, otras, con motivo de su ampliación en el acto del juicio en el que ocurre que el pedimento queda alterado en lo sustancial; sobreviene, con más frecuencia, en las comparecencias por representación, para las cuales no se exige suerte ninguna de garantías, y en la práctica de pruebas no sujeta a rigor ninguno; se repite lastimosamente en la redacción de los veredictos, y, en fin, alcanza hasta la confección de la sentencia, la que hartas veces queda reducida a la trascripción de los mismos veredictos, sin fundamentación legal alguna. En una palabra, los defectos procesales son comunes a todo el ciclo de la tramitación judicial ante los Jurados.

Ciñe la circular su referencia a los Jurados de la Propiedad rústica. Tiene que ser así porque sobre los demás, sobre los del Trabajo, ya sea industrial, mercantil o agrícola, no tiene el Tribunal Supremo jurisdicción. Y aquí viene la consideración más importante a que se presta el hecho. Porque triste es, desde luego, la condición de los litigantes—terratenientes, arrendatarios....—que han de fiar su pleito a Tribunal de tan menguadas garantías; pero éstos, al cabo, tras de los posibles yerros del Jurado, encuentran una Sala de Audiencia o bien del propio Tribunal Supremo que los corrige y rectifica. Peor es la condición de quienes litigan ante los Jurados de Trabajo; éstos, de los errores igualmente frecuentes de esos Tribunales, no pueden apelar sino a otro organismo todavía más desprovisto que aquellos de garantías procesales: la Dirección General de Trabajo, el ministerio.

Igualmente defectuosa es, hemos escrito, la justicia que administran estos Jurados de Trabajo; ¿hará falta insistir en demostrarlo? Nos excusa de ello el clamor público. Los vicios que el presidente del Supremo achaca a los Tribunales de la propiedad rústica, todos esos y más, se imputan cada día a los de Trabajo. Como que unos y otros tienen análogo origen. En fuerza de hacer fácil la justicia y asequible a toda suerte de reclamaciones, se la ha despojado en este orden laboral de esas garantías mínimas de que no puede prescindirse, en frase del señor Medina García, "ni aun en los procedimientos menos formalistas".

Ha ocurrido que a la vez que se abría—y esto merece elogio—amplio paso al más modesto reclamante, no se ha cuidado de cerrar la puerta al litigante temerario, y éste, valido de su gratuidad, la ha convertido en un género de rifa o lotería, en la que nada arriesgaba. Y ha sucedido también que por simplificar los trámites de un procedimiento que acaso por escrupuloso resultaba lento y aprovechaba al pleiteante maniobrero, se ha caído en otro tan expedito que deja inerme al demandado frente a un actor audaz y decidido.

Ya que no se sustraigan a los Jurados mixtos este género de reclamaciones—despidos, jornales, horas.....—, en el fondo puramente civiles, ya que deben su origen a un contrato, y en tanto no se rodea de garantías esta especial jurisdicción del trabajo, una reforma se advierte inaplazable: hay que abrir un cauce judicial a los recursos contra sentencias de los Jurados en estas materias. Ya se hace así, por cierto, cuando éstas las dictan—en razón de la cuantía—, no los Jurados, sino los Tribunales industriales, cuyas apelaciones van en revisión a la Audiencia o, si procede, en casación al Supremo; ¿por qué no extenderlo, pues, a las resoluciones de los Jurados?

Aún no se ha liquidado la encuesta que el ministerio abriera el mes pasado acerca de la reforma de aquellos organismos: una de sus preguntas era ésta: qué régimen de recursos se deba dar contra sus resoluciones; valga este artículo por una contestación. La autoridad de los datos en que la apoyamos nadie podrá recusarla.

Intentos de robo en el Juzgado de Bayona

EL JUEZ INSTRUCTOR HA RECIBIDO VARIOS ANONIMOS

(Crónica telefónica de nuestro corresponsal)

PARIS, 24.—El juez de Bayona está recibiendo estos días muchas cartas en las que se le amenaza con la muerte. "Su sangre de usted será derramada como lo fué la del señor Prince", se le ha dicho en varios anónimos.

El Palacio de Justicia de la misma ciudad es frecuentado por personas sospechosas, que buscan informes e intentan golpes de mano.

El enviado de "Le Journal" cuenta un incidente que él mismo ha presenciado: uno de esos sujetos, que sin motivo justificado aparecen a todas horas en los rincones y en los alrededores del Palacio de Justicia, estaba el otro día en medio de un grupo de periodistas, cuando éstos se disponían a recoger informes. Nadie había reparado en él la atención. El juez se dirige a él y le pregunta qué hace allí. Súbitamente el intruso, sin decir palabra, se escabulle de entre los periodistas, se tira por una ventana, monta en un automóvil que le esperaba, y desaparece.

Los informadores no pudieron ver más que las iniciales y algunos de los números de la matrícula del "auto".

El mismo Palacio de Justicia de Bayona ha sido objeto de una tentativa seria de robo. Se recuerda a este propósito que cuando el señor Garat, antiguo alcalde de la ciudad fronteriza fué detenido, hubo personas que marcharon precipitadamente al domicilio del diputado radical-socialista y se apoderaron de ciertos documentos.

La gente, los periódicos y los jueces tienen la impresión decidida y hasta las pruebas, de que existe una organización dispuesta a impedir se esclarezca el turbio y complicadísimo escándalo Stavisky.

Mirando las cosas a alguna distancia, lo primero que choca al espectador, es que hayan pasado dos meses justos, sin que se haya acometido a fondo el empeño de dilucidar el asunto. Todo el mundo está ya de acuerdo, en que se ha hecho todo lo posible por distraer a la opinión, y en que a esta tarea se dedicaron, principalmente, los dos últimos Gobiernos, el de Chautemps y el de Daladier. Uno de los personajes sobre quien desde el comienzo recayeron sospechas fué el procurador de la República, señor Presart. Es este señor cuñado del señor Chautemps; los dos son altos dignatarios de la Masonería.

El Gobierno Daladier se vió en la precisión de trasladar al señor Presart de la Procuraduría de la República al Tribunal de Casación. Pero el señor Presart no ha abandonado la Procuraduría. Este señor tenía que sufrir una confrontación con el señor Prince ante la Comisión de Encuesta. La muerte trágica del último y el hecho comprobado de que el señor Presart procuró hacer creer que se trataba de un suicidio, han concentrado más todavía la atención y las sospechas sobre el antiguo procurador de la República. Hoy ha sido escuchado éste por la Comisión de Encuesta, pero se guarda absoluta reserva sobre lo que ha dicho, lo que le han preguntado y el resultado de esta gestión.

La opinión general es que esa "mafia" de que ha hablado el ministro de la Gobernación, señor Sarraut, está dirigida por elementos influyentes de la Sureté Générale y de la masonería. La nerviosidad aumenta al recordar los numerosos "suicidios políticos" ocurridos durante los últimos treinta años. Ciertas denuncias hechas persistentemente por algunos hombres y periódicos de extrema derecha durante años y años, que muchas personas creían fantásticas, son ahora consideradas, no solamente como verosímiles, sino como más que probables. El señor Prince fué asesinado la víspera del día en que había de ser confrontado con el señor Presart. Del asesinato ya no hay duda. No se han publicado los resultados de la autopsia, porque los médicos que la han hecho en Bayona esperan el examen de las vísceras que se está haciendo en París. Pero los médicos de Dijon han declarado dos cosas: la primera, que el tren no produjo en el cuerpo del señor Prince ningún derramamiento de sangre, y segunda, que la cuerda con que estaba atado el cuerpo tampoco causó escoriaciones.

(Continúa en la tercera plana)

Otro llamamiento del Papa a los españoles

La unión de todos para defender el mayor de los bienes

La santidad de la familia, la santidad de la escuela y la libertad de la Iglesia

Nueva condenación de las ideas "que se basan en el orgullo de la estirpe"

(De nuestro corresponsal)

ROMA, 24.—En la Sala del Consistorio, y en presencia de Su Santidad, se ha verificado la lectura de tres decretos, el "De Tuto", para la Beatificación del Padre Claret; el "De Tuto", acerca de la Canonización del Bienaventurado Cottolengo, y otro de aprobación de los milagros propuestos para la canonización del Beato Conrado Parzham, lego profeso de los Menores Capuchinos.

Asistieron el Cardenal Laurenti, el Cardenal Verde, los Obispos de Tarija (Bolivia), de Alto Tocanting (Brasil), seiscientos peregrinos españoles, el Padre García, general de los Misioneros del *Corazón de María, acompañado por la* Curia generalicia, y numerosa representación de las 223 Casas de la Orden.

Monseñor Cariuci leyó los decretos, y el Padre García, general de los Claretianos, leyó el mensaje de agradecimiento al Papa. Su Santidad contestó con un discurso, en el que afirmó que los fieles no deben buscar solamente el gozo espiritual que proporciona la exaltación de estas grandes figuras de la Iglesia, sino también, y muy en especial, buscar estímulo para imitar su ejemplo. Bien es verdad que es imposible llegar a tal altura, puesto que las maravillas realizadas sólo se explican mediante la especial energía otorgada por Dios y de la cual El sólo es el dador, pero, sin embargo, hay muchos hechos que pueden ser imitados, porque están al alcance de todas las personas, de todos los tiempos y de todos los lugares. Hay personas humildes, de vida humilde en un ambiente de humildad y de profesiones modestísimas que se ejercitan en la difícil virtud de hacer el bien modestamente dentro de los límites de sus posibilidades.

Su Santidad afirmó que las obras benéficas son tanto más provechosas cuanto su fin último es la busca de las almas. Claret, al morir, invocaba a las almas, y Cottolengo tenía siempre como *pensamiento dominante a las almas* y Don Bosco se preocupaba sobre todo por ellas.

Palabras para España

Pío XI continuó su discurso ilustrando el concepto del mayor llamamiento hecho a las almas, que ha venido a los fieles en este Año Santo, y pasó a trazar después la figura bella y simple del lego capuchino Parzham, invitando a toda la Iglesia a dar gracias a Dios por las nuevas Glorias que están a punto de subir a los altares. La invitación fué dirigida particularmente a los tres países que han visto nacer a los tres héroes: España, Italia y Alemania. Por España —dijo el Papa—nos congratulamos por el nuevo y poderoso intercesor que le da el Año Santo, y que tan espléndido y digno de imitación es. El conoce muy bien a España y ya vió todas las vicisitudes privadas y públicas por que pasó hasta los turbiones de la Revolución. El Papa augura a la España dilecta que la luz de tanto esplendor y el clamor de tantas voces que descienden de lo alto sea escuchado por todos en estos momentos, y especialmente por los buenos para que pongan a un lado todas las menudas y personales preferencias y pequeños criterios de importancia secundaria que les dividen y se unan para defender el mayor de los bienes, que es base y corona de todos los bienes privados y públicos, esto es, la santidad de la familia, la santidad de la escuela y la libertad de la Iglesia, que es la libertad de Nuestro Señor, es decir, la libertad de difundir los frutos de la Redención.

El Papa se cougratuló con Italia porque verdaderamente Dios ha mostrado que la ha privilegiado suscitando en ella nuevos tesoros de bondad, fe y caridad. Es este un potente llamamiento que al *mismo tiempo que indica cómo Dios* quiere conceder privilegios a la Sede de su Vicario, invita a este dilecto país a una eficaz resistencia contra la propaganda protestante.

Un ejemplo para Alemania

En fin, Alemania tiene en Conrado Parzham una gran voz que la amonesta en estos momentos tran trágicamente históricos en los que se dibujan graves amenazas de grandes males para las almas, y especialmente para la juventud. La Providencia ha suscitado una figura modesta y humilde, grande en la disciplina, en la abnegación y en el sacrificio cotidiano en estos momentos en que en Alemania se hace la exaltación de ideas y prácticas ni cristianas ni humanas de orgullo de estirpe que no pueden traducirse más que en la soberbia de la vida y en la exaltación de aquello que es contrario al espíritu de Cristo Las enseñanzas de Parzham impiden al alma ahogarse en la materia.

Contra la caridad cristiana que se dirige a los pequeños, a los pobres, a los enfermos y a los rechazados por la Humanidad, se desencadena una propaganda que conducirá al paganismo, del cual la antigüedad vió todos los errores y todos los horrores y del cual aun hoy se ven los tristísimos efectos donde no ha entrado la Cruz del Redentor en manos del misionero o en donde ha sido violentamente arrancada.

El Papa terminó bendiciendo a los presentes y a los países particularmente interesados en la celebración.—**DAFFINA.**

Debía regresar directamente desde Budapest

En Berlín suponen que Italia, Austria y Hungría han llegado a un acuerdo y que se va a restaurar el trono de los Habsburgos. Un discurso del ministro de Justicia de Austria habla de la antigua dinastía

BERLIN, 24.—En esta capital existe verdadera obsesión por el acuerdo, al parecer inmediato, entre Roma-Budapest-Viena. La repentina decisión de Suvich de detenerse a conferenciar con Dollfuss considérase en Berlín esta noche como prueba de que se ha llegado en Budapest a la formación de una entente. Los tres países quedarán comprometidos a consultarse previamente antes de un acuerdo respecto con otro cualquiera o que pueda interesar a alguno de los contratantes.

A este propósito el "Diario de la Bolsa" al publicar la noticia de la restauración en Austria de los títulos aristocráticos y el levantamiento de la prohibición de residencia a los Habsburgos afirma lo que yo de buena fuente ya había oído en Viena: que la restauración de la Monarquía en Austria será un hecho en plazo breve, pretendiéndose con ello dar estabilidad a la política interior e independencia en lo porvenir (unión personal con Hungría) al exterior.—**B. CAÑETE.**

* * *

VIENA, 24.—Hoy ha llegado el subsecretario de Negocios Extranjeros italiano, Suvich, procedente de Budapest. Por la noche continuó a Roma para tomar parte en la conversación del enviado extraordinario británico Eden y Mussolini. Antes de emprender el viaje a Roma ha sostenido una larga entrevista con el canciller Dollfuss y el resto del Gobierno. No se dice nada oficialmente acerca del objeto de estas conversaciones.

Suvich ha declarado que no se piensa, contrariamente a ciertos rumores, en la implantación de la unión aduanera ítalo-austro-húngara y que él es partidario de soluciones progresivas inspiradas en soluciones positivas.

En los círculos bien informados se pone de relievé que el estrechamiento de las relaciones entre las tres Potencias reforzaría considerablemente la situación de Austria.

Hungría puede ahora—se añade en estos círculos—aceptar las ofertas de colaboración económica de la Pequeña Entente.

Una rectificación

VIENA, 24.—La "Amtiche Machrichten" publica una nota en la que dice hallarse en condiciones de desmentir todas las noticias que han circulado en algunos países, relacionadas con una supuesta visita del príncipe Staremberg a la ex emperatriz Zita en el castillo de Steenockerseel.

Dicha Agencia anuncia que, por el contrario, el príncipe Staremberg no ha abandonado un solo momento el territorio austríaco.

Austria y los Habsburgos

VIENA, 24.—En una reunión celebrada por los miembros del noveno y décimo regimiento de los "stürmscharen" católicos, reunión a la que asistió el canciller Dollfuss con el jefe de su Estado Mayor, el ministro de Justicia, señor Schuschnig, ha declarado que todo aquél que desconozca la cripta de los Capuchinos, en que están enterrados los Habsburgos, no puede comprender la Austria alemana.

"Vamos rectamente hacia adelante —añadió el orador—, y no nos mezclamos en cuestiones de régimen, pero sabemos que la honorabilidad y la diafanidad son condiciones primordiales de ses generales, tiende, por sus fines y sus procedimientos, a la reconstrucción y al toda política que, sirviendo los intereresurgimiento de la nación austríaca.

* * *

La iglesia de los Capuchinos de Viena está próxima al Hofburg, al que fué palacio real, en el corazón de esa "Ciudad Interior" vienesa, que, sin duda, es una de las nobles creaciones del espíritu humano. Si las guías no indicasen que en la cripta de los Capuchinos duermen desde hace tres centurias reyes y archiduques de los Habsburgos, pocos extranjeros pararían su atención en el templo sencillo, tan sencillo como los panetones donde yace, resumida en un centenar de nombres, toda la historia de Austria. Ciertamente, quien no conozca esa cripta "no puede comprender" a la Austria alemana.

Evoca Schusching ahora estos recuerdos, porque frente a la marea racista que sube, es preciso restaurar la conciencia de nación, que en fuerza de ser amable y cosmopolita, en fuerza de iluminar y regir las gentes más diversas, de dar reyes a tantos estados y recibir princesas de tantos países parecía haberse borrado de los corazones, aun cuando todavía se conservase en las inteligencias. Por eso quizás encontraba Dollfuss tan tibias las voluntades, que no sabían ofrecer a la patria los sufrimientos.

Sólo que esta evocación en otro momento hubiera podido pasar desapercibida como un recurso oratorio. Nunca preocuparon los legitimistas de Austria como sus correligionarios de Hungría. Pero la situación ha cambiado radicalmente desde que se mostró en el horizonte la amenaza racista. Ahora se habla de restauración monárquica en Viena, tanto o más que en Budapest. De nuevo se indica a una doble monarquía austrohúngara, como la barrera contra Alemania, y como un elemento de estabilidad en la agitada cuenca del Danubio.

Pero conviene poner de relieve, insistir mucho en que el impulso—si así pueden llamarse a estos rumores—ha venido ahora desde fuera. Rueda por periódicos ni austríacos ni húngaros, desde hace una semana. Se afirma que es idea de Mussolini, y que en conseguirlo pondrá su empeño el Duce para contrapesar al bloque cada vez más compacto de la Pequeña Entente. Pero también existe un sector francés, que no sólo frente a Alemania, sino frente a Italia, quisiera ver levantarse de nuevo una Austria-Hungría. No habrá de ser, desde luego, el enemigo de Italia de 1914, pero sería, en cambio, menos sensible a los deseos de Roma y menos manejable desde el palacio Chigi. En cuanto a Inglaterra en esto no tiene opinión decidida, y es casi seguro que aceptaría los hechos sobre todo derruído ya lo que interesaba a los laboristas. Queda la Pequeña Entente.

Wladimir d'Ormesson, uno de los defensores de restaurar la monarquía, decía no ha mucho desde "Le Temps", que el trono de los Habsburgos era una fuerza centrípeta respecto a las naciones de la Pequeña Entente. No creemos exacta esa afirmación para Checoslovaquia, donde sólo pequeños núcleos de población húngara podrían sentir esa influencia; étnicos hacia Hungría; más amenazadas se habrían de encontrar Yugoeslavia y Rumania, donde por muchas razones la unión de las razas no sólo no se ha conseguido, sino que los componentes del país se miran hasta con verdadero encono.

En realidad, de momento no se aprecia en las cancillerías europeas, frente a los sucesos de Europa central, otra cosa sino confusión. El único sentimiento firme es negativo, el de oponerse por todos los medios a la restauración monárquica en Belgrado, Praga y Bucarest. Los demás no saben qué carta jugar—se ha hablado hasta de unión con Prusia—para impedir la unión austroalemana, a la que temen por encima de todo.

R. L.

Colecta para las escuelas católicas

Hoy domingo se celebrará en todas las iglesias la colecta para las escuelas católicas de la diócesis.

Rogamos a nuestros lectores que extremen su generosidad, porque de ella depende que se puedan abrir inmediatamente seis escuelas para las cuales están pendientes los gastos de instalación y de personal.

SEXTA EDICION
DEL
NUMERO EXTRAORDINARIO
DE
EL DEBATE
DE 64 PAGINAS
Agotadas las anteriores, se ha hecho una sexta y última edición. Nuestros corresponsales administrativos deben enviar sus pedidos con la mayor urgencia.

Se casa la hija de Baldwin

LONDRES, 24.—Esta mañana se ha celebrado la ceremonia del enlace civil de la señorita Munro Baldwin, hija mayor del conocido hombre de Estado, con el conocido jugador de criquet, G. Kemt Wellch.

EL DEBATE PRECIOS DE SUSCRIPCION
Provincias..... 9 pesetas trimestre
Madrid..... 2,50 pesetas al mes.
PAGO ADELANTADO
FRANQUEO CONCERTADO

UNA ASOCIACION DE MAESTROS CATOLICOS EN ASTURIAS

OVIEDO, 24.—En vista del fracaso del Frente Unico del Magisterio producido por la actitud sectaria de los maestros socialistas, que en una Asamblea *suscitaron el tema de la sustitu*ción de la enseñanza religiosa, se ha lanzado la idea de constituir una Asociación de maestros católicos asturianos. Esta iniciativa ha sido acogida con extraordinario entusiasmo, hasta el punto de que en breve quedará constituída Se ha constituído ya el Comité organizador, que está recibiendo numerosas adhesiones, y dentro de breves días será presentado en el Gobierno civil el proyecto de Reglamento

Enviado inglés en Roma

ROMA, 24.—Ha llegado el enviado británico extraordinario, capitán Eden con objeto de terminar en esta capital la serie de entrevistas proyectadas por el Gobierno británico para esclarecer el punto de vista inglés sobre el desarme y tomar informes de los Gobiernos alemán, francés e italiano acerca del citado problema.

En esta capital se entrevistará con el "Duce" y con el secretario de Negocios Extranjeros, Suvich, a cuyo objeto regresará éste de Viena esta misma noche.

Jefe comunista detenido en Londres

LONDRES, 24.—Ha sido detenido el señor Pollitt, uno de los jefes del partido comunista británico, acusado de haber pronunciado un discurso sedicioso en el País de Gales.

LO DEL DIA

El pan, monopolizado

El famoso proyecto de monopolio de fabricación y venta del pan en Madrid y en los pueblos limítrofes, no puede pasar sin que se le enjuicie severamente. Así lo hemos de hacer nosotros; mas vaya por delante nuestra extrañeza al ver la desproporción entre el complicado artilugio que intenta montarse y el fin, pequeño y circunstancial, que en realidad se persigue.

La lectura detenida del proyecto, aunque el lector no sea demasiado perspicaz, da el convencimiento de que con él se persigue un fin inmediato y urgente, y otro fin remoto y problemático. El fin inmediato y urgente es evitar que suba en Madrid el pan de lujo. El actual Consorcio de la Panadería no sirve para evitar ese alza por una razón de impotencia económica. Dadas las circunstancias actuales, el Consorcio recaudaría diariamente pesetas 12.000 de los panaderos, y tendría que distribuirles en compensación por la fabricación de pan candeal unas 17.000 pesetas. Pero, en resumidas cuentas, todo se reduce a medio millón de pesetas, de ahora al mes de julio, en el que la nueva cosecha estará ya en las eras.

Surge, pues, la pregunta de si para ese fin vale la pena de tanta urgencia y de tantísima complicación como el proyecto trae consigo. ¿No hay otro medio de suplir ese déficit del Consorcio? ¿No va a ser más caro lo que se proyecta que incluso la aportación directa por el *Ayuntamiento* de Madrid u otro recurso cualquiera, de esa cantidad a que sube el déficit?

Esto, por lo que hace a lo circunstancial del problema. En cuanto al fondo, nos sigue pareciendo absurdo el que se mantenga el artificio de servir sólo a los consumidores de pan de lujo madrileño, que son la mitad de Madrid, y que si comen pan de lujo es por su libérrima voluntad. Se olvidaba, además, que el pan de lujo se utiliza—fuera mejor decir, se derrocha—en cafés, restaurantes, bares, etc., por lo cual el alza se habría de notar muy poco en los presupuestos familiares.

Por último, notemos la perniciosa orientación de toda la política española hacia una tendencia urbana. El ministro de Agricultura, la Inspección General de Abastos, la Comisión Nacional de trigueros, harineros y panaderos, creada para orientar con criterios nacionales estos problemas, están ahora consagrados a preocuparse exclusivamente del pan de un grupo de madrileños y de evitarles la subida de unos céntimos, por el procedimiento que sea.

Sin perjuicio de más extensos comentarios sobre el proyecto de monopolio, vayan por delante todos éstos que bastan para dictaminar que ni sobre aquél existe tanta prisa, ni de él dependen tan importantes problemas como los que se aparentan.

Los exámenes del Bachillerato

Restablecidos los exámenes por asignatura en los dos primeros cursos de la Segunda enseñanza, y conjurada, a lo menos en parte, la confusión existente, queda aún una obligada reparación en esta materia, que ha apuntado ya al ministro de Instrucción pública la directiva del Colegio de Licenciados y Doctores. Tal reparación es la consecuente derogación de aquella famosa orden del señor De los Ríos, por cuya virtud se abolía la participación en los tribunales de exámenes de los dos primeros cursos del bachillerato, a los licenciados y doctores colegiados, que estuviesen adscritos a la enseñanza privada.

No tenemos que decir que esta devolución de derechos legítimos, sancionados tradicionalmente por disposiciones concretas en nuestra historia escolar, debe responder a imperativos de justicia. Como que, cuando con evidente propósito sectario, se llevó a cabo la abolición, se dió el caso singular de una orden comunicada derogatoria de preceptos legales. Pero es obvio, además, que, aunque en una hipótesis concesiva, reputáramos admisible la supresión de los referidos derechos, dada la especial configuración que se dió a los dos primeros cursos del bachillerato, hay qué sostener en buena lógica que, desaparecida la causa, los efectos deben desaparecer del mismo modo.

Existe, en fin, una razón de índole moral y de confianza pública. Por la Prensa ha circulado estos días la justa alarma de una serie de entidades y asociaciones relacionadas con la vida escolar, ante las alusiones explícitas de ataque y de propósito de reducción y aniquilamiento de la enseñanza privada, que se deslizaron en el preámbulo del decreto del 17 del corriente. Alarma que se ha aquietado, por fortuna, merced a declaraciones del ministro. Pero téngase presente que para reducir alarmas y deshacer sospechas, más que las palabras valen los hechos. Por eso, un medio eficaz de suscitar en este punto la tranquilidad y la confianza en los centros escolares privados es, sin duda, restablecer la participación tan injustamente amputada de los licenciados y doctores en los exámenes de los aludidos cursos.

Tan avalado va el ruego por motivos abundantemente razonables, que estamos seguros se impondrá el triunfo de la justicia.

El presente número de
EL DEBATE
consta de
VEINTIDOS PAGINAS
Su precio es de [illegible]

EL SEÑOR LERROUX NO VE LA NECESIDAD DE CAMBIAR EL GOBIERNO

CON ESTA CAMARA NO PUEDE HABER UN MINISTERIO MAYORITARIO

Todos los Gobiernos que se formen serán parecidos al actual

Si algún ministro no está conforme, tiene el camino libre para marcharse

Si fuera uno sólo, sería sustituído, y en caso de ser varios, llevaría el asunto ante quien puede resolverlo

UN PLAN DE OBRAS PARA REMEDIAR EL PARO

Los presupuestos serán presentados a la Cámara el miércoles

Anoche regresó a Barcelona el presidente de la Generalidad

A primera hora de la noche el jefe del Gobierno recibió a los periodistas a quienes, como de costumbre, preguntó qué noticias había, y como los informadores se remitieran a lo que él dijera, el señor Lerroux manifestó:

—Pues nada: pueden ustedes decir que el martes por la mañana, Consejo, y por la tarde, *sesión; el miércoles, sesión;* el jueves. Consejo en Palacio, y, por la tarde, sesión; el viernes, también sesión...

—Y así sucesivamente, ¿verdad?—le interrumpió un periodista—; pues eso no compagina bien con lo que se viene diciendo de que la crisis se producirá en los primeros días de la semana próxima.

—No hagan ustedes caso—replicó el señor Lerroux—; todo eso son palabrerías que no tienen ningún valor. No veo la necesidad de que se sustituya a este Gobierno. Nosotros hemos venido a realizar una labor patriótica y la estamos realizando. Sin excluir ni rechazar a nadie el Gobierno sigue su camino. No veo por qué se ha de hablar de derechas ni de izquierdas. Dada la composición de la Cámara no cabe más que un Gobierno *minoritario*, que, para realizar esa labor nacional, busca la asistencia de aquellas fuerzas que sientan como nosotros los mismos anhelos y las mismas necesidades del momento.

—Usted sabe—observó un periodista—que ahora lo que se pide es un Gobierno con mayoría y que responda mejor a la orientación derechista de la Cámara.

—Ni derechas, ni izquierdas, ni narices. Aquí somos trece hombres que con un solo pensamiento y con un solo propósito realizamos nuestra labor con arreglo a la declaración ministerial que hicimos al presentarnos a las Cortes, sin la menor discrepancia ni la menor desavenencia. Con esta Cámara no es posible un Gobierno mayoritario, porque ello supondría claudicación en unos o en otros Cuando a este Gobierno le derroten le sucederá otro del mismo tipo y al que nosotros prestaremos también nuestro apoyo en la misma forma que nos

Indice - resumen

25 febrero 1934

Glosario, por Eugenio d'Ors. Pág. 3
La vida en Madrid ..... Pág. 5
Cinematógrafos y teatros ... Pág. 6
El socialismo austríaco derrotado en una lucha a la que venía preparándose hace años, por Antonio Bermúñez Cañete ..... Pág. 7
Indice bibliográfico ..... Pág. 8
Hoy será beatificado el padre Claret, gran misionero español del siglo XIX ..... Pág. 9
Radiotelefonía ..... Pág. 10
Aviones y buques llevan a los Estados Unidos, por José Antonio Torrente ..... Pág. 11
nes ..... Pág. 12
Mano de santo (folletín), por Luby ..... Pág. 12
Teatro ..... Pág. 13
Charlas del tiempo (La pertinaz sequía), por Meteor. Pág. 13
Modas ..... Pág. 14
Turismo ..... Pág. 15
Notas gráficas de actualidad. Pág. 16
Deportes ..... Pág. 17
Ajedrez, por el Dr. Jacques. Pág. 17
Crónica de sociedad ..... Pág. 18
Información comercial y financiera ..... Pág. 19
La vida religiosa ..... Pág. 20
Aventuras del Gato Félix ... Pág. 21
Anuncios por palabras ..... Pág. 21
Los suplentes, por Tirso Medina (dibujos de Jubera). Pág. 22
Notas del block ..... Pág. 22

—o—

PROVINCIAS. — Asamblea en Barcelona de los gremios de Cataluña.—La contrarrevolución vasca es desmentida por el gobernador de Vizcaya y por los nacionalistas.—Los mineros de El Viso (Asturias) anuncian la huelga para el día 5 de marzo (**páginas 3 y 4**).

—o—

EXTRANJERO.—Un discurso del Papa sobre España con motivo de la lectura del decreto para la beatificación del padre Claret.—Un intento de robo en el Juzgado de Bayona donde se están realizando investigaciones sobre las estafas de Stavisky (**página 1**).

dan a nosotros y todos los Gobiernos que nos sucedan serán parecidos.

—Usted, desde luego, no hace distinción de derechas e izquierdas—observó otro periodista—, pero, en cambio, la hacen algunos ministros de su Gobierno.

—No es exacto—contestó el señor Lerroux—; en el seno del Gobierno no hay tal distinción. Somos un Gobierno, como les digo, que se atiene a su declaración ministerial y al que no le anima otro espíritu que el de su patriotismo para hacer una obra nacional. En esta obra han de buscarse todas las coincidencias y ayer mismo se vió en la Cámara que el discurso de Prieto mereció la aprobación de todos los sectores precisamente por tratarse de algo coincidente con este criterio. Si algún ministro no estuviera conforme con la política del Gobierno se hubiera marchado, porque el camino está libre. Pero es más: si hay un ministro que no esté conforme con el común sentimiento del Gobierno yo le sustituiría con otro, y si por ser más de uno los que disintieran no pudiera sustituirlos, llevaría el asunto ante quien tiene autoridad para resolverlo. Pero para que vean ustedes que no hay tales disidencias, les diré que precisamente han estado aquí esta tarde dos de los ministros a quienes se les señala como tales y que con los de Agricultura y Trabajo han estado estudiando conmigo el plan de obras que han de entrar en un presupuesto extraordinario y que tienen por fin el remediar el paro, problema que en estos momentos preocupa hondamente al Gobierno.

—¿Y han llegado ustedes a algún acuerdo sobre cifras y sobre las obras que han de entrar en el plan?

—Todavía no se ha concretado porque además las cifras serán varias, ya que las obras se irán haciendo en etapas sucesivas. Mañana, a pesar de ser domingo, continuaremos ese estudio. Los cuatro ministros que forman la Comisión interministerial, que son los de Agricultura, Obras públicas, Trabajo y Hacienda vendrán mañana a San Rafael, en donde les he invitado a tomar el té y allí proseguiremos el estudio de este plan general de Obras contra el paro.

—¿Y el presupuesto ordinario lo presentará el Gobierno el miércoles, como se anuncia?

—Sí, se presentará a la Cámara el miércoles, aunque para ello hemos tenido que hacer muchos esfuerzos y sacrificios.

El presidente de la Generalidad

Ayer al mediodía almorzaron juntos el jefe del Gobierno, señor Lerroux; el presidente de la Generalidad, señor Companys, y los ministros de Obras públicas, Hacienda y Trabajo, señores Guerra del Río, Lara y Estadella. Terminada la comida tuvieron una larga sobremesa.

Después del almuerzo el señor Lerroux marchó a la Presidencia.

El presidente de la Generalidad dió ayer por terminadas sus gestiones en Madrid, y por la noche emprendió el regreso a Barcelona.

Antes de marchar facilitó una nota a la Prensa, en la que dice que el objetivo capital de su viaje fué ofrecer personalmente sus respetos al Presidente de la República, y gestionar varios asuntos de gran interés para la Generalidad. Dice también que al viaje no le han dado el alcance que se ha supuesto, las numerosas entrevistas que el señor Companys ha celebrado en Madrid.

La nota termina diciendo lo siguiente: "No quiere el señor presidente de la Generalidad entrar en detalles de las gestiones ralizadas durante su estancia en la capital de la República, ni precisa, porque la Prensa ha ido recogiéndolos día por día. Créese tan sólo obligado a recoger con gratitud las manifestaciones que ha tenido el gusto de oír de todos los miembros del Gobierno, especialmente de su ilustre jefe, y el deseo expuesto solemnemente por éste ante la Comisión mixta de Traspaso de Servicios, conduciendo a activar la obra de los traspasos y su justa valoración a fin de dar en el tiempo y medida precisos, los medios económicos indispensables a la implantación total de la autonomía."

Homenaje a Lerroux al cumplir los setenta años

La Junta nacional del Partido radical, la minoría parlamentaria y otros organismos de este partido han organizado un homenaje en honor del presidente del Consejo de ministros, señor Lerroux, para el día 4 de marzo en que cumple setenta años.

Con este motivo se celebrará una "garden party" en el Retiro y una función de gala en el Teatro Español a beneficio de la "Institución de asistencia a diabéticos pobres", y un banquete en el que pronunciará un discurso el señor Lerroux.

En Gobernación

El subsecretario de la Gobernación mostró ayer a los informadores las dos órdenes que anoche había ya anunciado: una, relacionada con la contabilidad, y la otra, con la organización técnica del Parque Móvil de la Dirección de Seguridad. Dijo que por la primera se propone la centralización del servicio en el ministerio y en la Dirección general de Seguridad habiendo en ésta una delegación, que está intervenida con arreglo a la ley y sujeta al control de las leyes de contabilidad, ordenación de pagos e intervención de la Hacienda. Por la segunda orden se encarga a la Comisión que estudió este asunto que en el plazo de tres meses ponga en vigor el reglamento del Parque, racionalizando los servicios en forma de que rindan toda su eficacia.

Preguntado sobre la huelga del "Metro", dijo el señor Torres Campañá que en el ministerio no tenía aún noticia de ese conflicto.

En Agricultura

Una Comisión de Talavera de la Reina, presidida por los diputados señores Madariaga, Finat y Avia, estuvieron a visitar al ministro de Agricultura para interesarle se realice la construcción del subca[illegible] del Alberche.

También visitaron al ministro de Agricultura los alcaldes de los pueblos interesados en la realización de las obras del canal de Estremera, que se iniciaron en e año 1865 y después se suspendieron sin razón alguna.

En Guerra

El ministro de la Guerra recibió a los generales Cabanellas y Miaja, al teniente coronel señor Van Baumberghen, al comandante de Estado Mayor señor Ungría, al capitán de Caballería señor Cebollino y al teniente de la Guardia civil señor González. También recibió a una Comisión de obreros despedidos de Tablada, a la Directiva del Casino del Cuerpo auxiliar de subalternos del Ejército, a una Comisión de fabricantes de sombreros, a los obreros eventuales del Estado y a una Comisión de la Cámara de Comercio de Guadalajara, con el diputado señor Carrasco, que fueron a pedirle una compensación para aquella ciudad.

En Estado

El ministro de Estado recibió ayer a mediodía a los embajadores de Alemania y Portugal.

El señor Riu dimite

A última hora de la tarde de ayer, en el ministerio de Trabajo se aseguraba que el director de Trabajo, señor Riu, había puesto su cargo a disposición del ministro, a consecuencia de un incidente surgido con varios diputados radicales.

Desde luego, en la secretaría del señor Riu hubo recogida de papeles.

La ley de Arrendamientos

Ante el proyecto de ley de Arrendamientos de fincas rústicas que va a ser presentado a la deliberación de las Cortes, el Comité de Enlace de Entidades Agropecuarias ha abierto una información entre todas las entidades agrícolas de España, para recoger cuantas iniciativas se le sugieran, con el fin de poder elevar a las Cortes aquellas ideas que se consideren dignas de ser tenidas en cuenta.

El Comité ha designado una ponencia, integrada por los señores Padrós Manzano y Bofarull, y que preside el vocal de la Directiva y delegado de Badajoz, don Antonio Teixeira, la cual ha iniciado ya sus estudios.

El cumplimiento de las leyes sociales

Por el ministerio de Trabajo se ha dirigido una circular a todos los delegados en la cual se recuerdan las tres leyes fundamentales dictadas por la República para las relaciones entre obreros y patronos.

Se excita el celo de los delegados de Trabajo para que hagan cumplir las bases de trabajo existentes, evitando de este modo sean rebajados los jornales o incumplidas algunas de las disposiciones de las bases.

Se autoriza a los delegados para corregir inmediatamente cualquier alteración de lo pactado y se dispone que en cuanto tengan conocimiento de infracciones de cualquiera de las tres leyes se gire inmediatamente una inspección.

Se ordena la creación inmediata de los Registros y Oficinas de Colocación, rectificándose la composición de las constituídas anormalmente.

Anuncia que el ministerio será inexorable en las medidas conducentes a evitar que sean infringidas las leyes de Contrato de Trabajo, Jurados Mixtos y Colocación Obrera.

Homenaje al gobernador de Alava

Con motivo de la estancia en Madrid del gobernador de Alava, señor Novoa González, sus compañeros los ingenieros de Telecomunicación, le obsequiaron ayer con un banquete. Al final, hicieron uso de la palabra los señores Andrés, en nombre de la Asociación, y Fernández Baños. En último término habló el señor Novoa, para agradecer el homenaje.

Funeral por Vázquez de Mella

Mañana lunes, a las once de la mañana, se celebrará en la parroquia de San Jerónimo un solemne funeral por el alma de Vázquez de Mella.

Ayuntamiento socialista suspendido

El alcalde gastó más de 15.000 pesetas en viajes y cobró 5.000 como gastos de representación

Están sin justificar las cantidades para caminos vecinales y paro obrero

HUELVA, 24.—El gobernador civil manifestó a los periodistas que había suspendido al Ayuntamiento socialista del pueblo de Santa Olalla, como resultado de dos inspecciones practicadas. Entre los graves cargos que aparecen contra el Municipio figura el abandono del cargo por parte del alcalde, que en los tres años anteriores, gastó más de quince mil pesetas en viajes y cobró cinco mil como gastos de representación. El depositario no lleva el libro de Caja y están sin justificar las inversiones de las cantidades recibidas para caminos vecinales y la décima para el paro obrero. El expediente abierto por estas irregularidades ha pasado al Juzgado. El gobernador se propone practicar otras inspecciones, sin finalidad política ninguna, sino únicamente por motivos administrativos.

La sindicación de los municipales

OVIEDO, 24.—Respecto a la sindicación de los guardias municipales en la U. G. T., publica hoy un artículo, que está siendo muy comentado, el periódico socialista de esta ciudad. Se afirma en el mismo que los guardias municipales pueden sindicarse, porque no son fuerza armada.

Comentando este artículo ha manifestado el gobernador que, en ese caso, lo que procede es retirarles las armas que llevan para prestar servicio.

* * *

ALICANTE, 24.—El gobernador manifestó que los socialistas de Rojales intentaron asaltar el Ayuntamiento, por causas que hasta ahora no se han concretado, sin que pudieran llevar a cabo sus propósitos.

Asistencia a partos

SANATORIO "SANTA ALICIA"

DIRECTOR: DOCTOR VITAL AZA MA[illegible]

El Tratado con el Uruguay

Recibimos el siguiente despacho:

«VIGO, 24. — Ratificando Tratado Uruguay origina desastre negocio vinos, mermando enormemente consumo. Arruina enorme riqueza ganadera española, sin favorecer exportación aceite, ni conservas, y menos, vinos. Rogamos apoye derogación. Salúdanle atentamente: Agremiación de Almacenistas de Vinos y Aguardientes.»

Una interviú de Valiente

BERLIN, 24.—«La Germania» reproduce con vuelos la interviú de Valiente a «El Matí», de Barcelona. Todos los diarios traen noticias sobre la inseguridad política de España.—Bermúdez CAÑETE.

Hoy, gran mitin de la J. A. P. en Avila

Homenaje en Salamanca a la presidenta de la Asociación Femenina de Educación Ciudadana

Los socialistas de La Granja aplauden una conferencia sobre sindicación católica

Hoy hablarán en Talavera de la Reina Madariaga y Ruiz Alonso

AVILA, 24.—Mañana domingo se celebrará un grandioso mitin organizado por la Juventud de Acción Popular. En el acto tomarán parte los señores don Cecilio López, don Antonio Caro, don Tomás Muñoz, don Manuel Alvarez de Toledo y el diputado por la provincia de Madrid, don José María Hueso. Reina gran entusiasmo para dicho mitin.

Intentan impedir un mitin

CARTAGENA, 24.—Existe gran animación con motivo del mitin que mañana celebrará Acción Popular. Ya se han agotado los invitaciones. Los obreros socialistas han dificultado por todos los medios la celebración del acto e incluso proyectaban declarar la huelga general de camareros, pero desistieron de este propósito en la junta celebrada anoche. A la misma hora que el mitin de derechas habrá otro antifascista en la plaza de toros, para el que no hay ambiente.

Un homenaje

SALAMANCA, 24. — En el teatro Bretón se celebrará mañana un homenaje a la presidenta de la Asociación femenina de Educación Ciudadana, doña Abilia Arroyo de Román, por la labor que ha realizado al frente de la Asociación, principalmente en las elecciones. Merced a estos trabajos se constituyeron doscientas Asociaciones femeninas en los pueblos de la provincia, con un total de más de 14.000 afiliadas, de las cuales pertenecen a la capital 4.500. Los diputados de derechas por la provincia señores Gil Robles, Casanueva, Cimas Leal, Castaño y Lamamié de Clairac han comunicado que asistirán al homenaje. De los pueblos, según se anuncia, llegarán nutridas caravanas de mujeres de todas las clases sociales. La Asociación femenina regalará a la festejada un medalla.

Bolsa de Trabajo en Acción Popular de Oviedo

OVIEDO, 24.—Recogiendo las iniciativas de la ponencia que presentó en la Asamblea provincial la señorita Alicia Salcedo, se está organizando en Acción Popular una Bolsa del Trabajo, que comenzará a funcionar dentro de unos días. Se han encargado de su organización la sección de Política obrera y la Agrupación femenina, que al efecto, vienen trabajando con gran entusiasmo. Se ha procedido ya a la aprobación del Reglamento. Esta iniciativa ha sido muy bien acogida por los obreros, hasta el punto de que son muchos los que han solicitado su inscripción en la Bolsa de Trabajo de Acción Popular, que probablemente comenzará a funcionar el próximo lunes.

Conferencia en Gijón

GIJON, 24.—En Acción Popular ha desarrollado una conferencia el abogado de Llanes don Wenceslao Junco, que fué presentado por el señor Tuya. El conferenciante disertó sobre el tema "Morfología política; deberes ciudadanos". Se extendió en consideraciones acerca del liberalismo y de la democracia. Señaló que la mejor política está en las doctrinas cristianas, en donde están recogidos todos los avances del mundo en lo social y en lo político. Excitó a todas las derechas a unirse en un ideal común de Religión y Patria. Fué muy aplaudido

Se constituye la J. A. P. en Aranjuez

ARANJUEZ, 24.—Ha quedado constituída la Juventud de Acción Popular, eligiéndose la Directiva, que preside Fernando Arana Se han inscrito muchos jóvenes. Asistieron los delegados de Madrid señores Revuelta, Cortés y Melguizo.

Conferencia social católica

SEGOVIA, 24.—En el domicilio de Acción Popular de La Granja ha desarrollado una conferencia el propagandista obrero Anastasio Inchausti. Asistieron muchos obreros, entre los que figuraban no pocos afiliados a la Casa del Pueblo. El conferenciante atacó a los socialistas, cuyos jefes—dijo—quieren escalar los puestos de la gobernación del Estado a costa de los trabajadores. Explica la doctrina social católica, en la que se establece la colaboración de los elementos de la producción, el reparto de beneficios y los seguros sociales. Expone el programa de una sindicación y afirma que las reivindicaciones del proletariado hay que buscarlas únicamente en la doctrina social de la Iglesia. El conferenciante fué muy aplaudido y felicitado, incluso por los obreros socialistas, que con ese objeto se acercaron a Anastasio Inchausti. En días sucesivos continuarán estas conferencias de temas sociales.

Acción Obrerista en Talavera

TALAVERA DE LA REINA, 24.—El Comité Ejecutivo de Acción Obrerista, que ha acordado realizar una campaña nacional de propganda del partido en determinadas provincias, la iniciará con un acto en esta población, que se celebrará mañana. Intervendrán los señores Chillón, García Navas, Serrano y los diputados señores Ruiz Alonso y Madariaga.

Numerosas representaciones de los pueblos de la provincia han anunciado su asistencia.

Conferencia tradicionalista

ZARAGOZA, 24.—Esta tarde, en el Círculo Jaimista, dió una conferencia el diputado tradicionalista Ginés Martínez obrero ferroviario. Glosó las Encíclicas papales relacionadas con la propiedad y el trabajo, defendiendo las doctrinas de la Iglesia sobre estos extremos. Gran concurrencia, especialmente de obreros, aplaudió al orador.

EL PAN EN MADRID, MONOPOLIO OFICIAL

El proyecto de la Sección de Abastecimientos del ministerio de Agricultura. El "Servicio oficial" asumiría la fabricación y venta del pan en Madrid y pueblos limítrofes. Nadie podrá fabricar pan, ni venderlo ni traerlo de fuera. Comprará tahonas, podrá clausurarlas y hacer otras nuevas. A los diez años, la industria panadera quedará transformada. Todo revertirá al Estado. Participación en los beneficios a empleados y obreros 5 000 pesetas diarias producidas por la venta de pan, se dedicarán a transformar la industria

Ayer por la tarde se reunió en el ministerio de Agricultura la Comisión nacional de trigueros, harineros, panaderos y concejales del Ayuntamiento de Madrid, que iba a examinar el proyecto de la Sección de Abastecimientos de dicho ministerio sobre monopolio del pan en Madrid. No concurrieron ni trigueros, ni harineros, que parecen como desentendidos de este problema.

La representación municipal hizo notar que, siendo la Comisión "nacional", le parecía que no tenía por qué entrometerse en problemas locales, cual es el de la industria panadera madrileña. Esta representación del Concejo la formaban los señores Madariaga, Arauz, De Miguel y Henche.

Entienden los concejales que el problema del pan en Madrid debe tratarlo el Ayuntamiento con el ministro.

Los panaderos son opuestos al proyecto de la Sección de Abastecimientos.

La sesión se suspendió sin tomar acuerdo. El lunes se reunirán de nuevo los concejales para presentar un informe concreto sobre el monopolio del pan.

El proyecto que se discute es el siguiente:

El proyecto

Le precede una larga exposición de motivos, en la que el señor Velarde va citando y enjuiciando las opiniones —que nosotros hemos publicado — emitidas por trigueros, harineros y panaderos sobre el problema del pan en Madrid. De modo especial rebate a los panaderos. Algunas de las conclusiones del Ayuntamiento—más abajo las publicamos—las rechaza también.

Resulta extraño que siendo un proyecto oficial no defienda el decreto del ministro del ramo de 19 de enero próximo pasado, por la razón de los «peligros» que entrañaría la subida del pan de lujo en Madrid, hipótesis que comenta diciendo que las circunstancias «sociales» no parecen las más adecuadas.

Ofrece el proyecto transformar la industria panadera de Madrid—cuyo valor actual, incluídos los despachos de reventa, cifra en 25 millones de pesetas—en el plazo de diez años.

Los medios propuestos son los siguientes:

El monopolio

Se disuelve el actual Consorcio de la industria panadera, que será sustituído por otro organismo, que se denominará Servicio Oficial Interlocal de la Fabricación y Venta del Pan en Madrid y pueblos limítrofes. Se declara servicio público la fabricación, venta y distribución del pan en Madrid, Aravaca, Canillas, Canillejas, Carabancheles Alto y Bajo, Chomartín de la Rosa, El Pardo, Fuencarral, Pozuelo, Vicálvaro, Vallecas y Villaverde.

Los fines del nuevo organismo son: Los de "fabricar", distribuir y vender cuanto pan de todas clases, formas y tamaños se fabrique y expenda en todos los términos municipales mencionados, bien directamente o bien subrogando la fabricación y venta exclusivamente. Queda prohibida la fabricación y venta del pan a toda persona natural o jurídica que no sea el nuevo organismo o la Empresa en quien subrogue. Tendrá preferencia para subrogarse el servicio de fabricación y venta la que integren los acuales industriales.

Dicha fabricación y venta podrá hacerse por sí mismo directamente, o bien subrogando lo referente a dicha fabricación y venta.

De cualquiera de las dos formas—directamente o por subrogación—, la fabricación y venta se realizará "con exclusiva", no pudiendo, por tanto, dedicarse a la fabricación y venta del pan personalidad individual ni jurídica alguna.

La subrogación tendrá preferencia a lograrla una empresa integrada por los actuales industriales panaderos que posea capacidad financiera bastante y garantía profesional, y que se someta al Reglamento que se dicte y los acuerdos que adopte el Consejo del organismo para esta subrogación.

Al nuevo organismo quedan supeditados todos los establecimientos de fabricación y expendiduría, así como el utillaje y remanentes de los mismos, que quedarán intervenidos por el Consejo del organismo, así como por los acuerdos del mismo.

El Consejo del nuevo organismo acometerá la obra de concentración y transformación de la industria, pudiendo adquirir, para su clausura, los establecimientos dedicados a la fabricación y venta del pan, para llegar a la construcción de panificadoras modernas, que han de sustituir a las otras.

Para atender al pago de expropiaciones de tahonas y despachos, así como a los gastos de construcción de nuevas panificadoras, el organismo creará un fondo especial de 5.000 pesetas diarias, procedentes de los gravámenes al pan de lujo, dejando a salvo lo preciso para atender al pago de las compensaciones al pan de familia y con objeto de que no se altere en ningún momento el precio de esta clase de pan.

Mientras se verifica la concentración de la fabricación y la construcción de nuevas panificadoras, podrá reducirse el organismo a solamente la venta del pan, a cuyo efecto intervendría la fabricación y organizando la venta; de tal forma, que los fabricantes elaborarían la mercancía y la pondrían a disposición del organismo, que se encargaría de la venta y de la recaudación, pagando luego a los fabricantes el importe de la mercancía.

Comprará valores y construirá fábricas

Para la nueva construcción, consecuencia de la concentración, el organismo podrá adquirir los solares que se precisen, construir las panificadoras y fijar su emplazamiento, sometiendo los proyectos a aprobación de la superioridad.

El organismo determinará las tahonas y despachos que haya de acoplar a cada panificadora que se construya, clausurando, previo pago, las tahonas que sean precisas suprimir para la concentración o los despachos sobrantes.

El organismo garantizará la producción de pan necesaria para el abastecimiento, facultándosele para fabricar pan por su cuenta.

Adquirirá las harinas precisas para la fabricación, bien directamente, por concurso o facilitando las guías para su circulación, hasta tanto no fabrique pan por su cuenta.

Distribuirá las harinas a los fabricantes de pan.

Señalará clases, precios, jornales, etc.

Determinará el tamaño y clases de las piezas de pan y fijará las comisiones que hayan de percibir los expendedores de pan.

Fijará y percibirá los gravámenes del pan de lujo para las compensaciones del de familia.

Señalará, caso de explotación directa, los salarios y sueldos al personal obrero y de administración en todas las ramas de la panificación y servicios accesorios.

Las facultades que se indican no son limitativas, sino enunciativas, pudiendo el organismo tener iniciativas en orden al abastecimiento y producción del pan. Se prohibe la entrada de pan en los términos municipales a que afecte el organismo.

Títulos con aval del Estado

Si el organismo explota la industria por su cuenta podrá emitir títulos, participaciones, cédulas, etc., en la forma que estime necesaria para pagar las actuales tahonas y fábricas de pan y los despachos; títulos que tendrán garantía hipotecaria de los edificios e instalaciones de la industria, llegándose a la cotización en Bolsa, previa gestión del aval del Estado.

Los títulos serán amortizables a cincuenta años, devengarán el 6 por 100 anual, pero sin derecho a participar en los beneficios de la industria; serán títulos indivisibles y personales.

Los dueños de fábricas o tahonas podrán percibir el importe bien en metálico o en títulos emitidos.

Conservará todos los obreros

Para la concentración el organismo tomará a su cargo todo el personal obrero que actualmente ocupa la industria en todas sus ramas, aforándolo de acuerdo con la representación de la organización de los trabajadores, absorbiendo cuanto precise la industria y estableciendo jubilaciones a partir de edad determinada, cuando por mecanización de la industria sea necesaria menor mano de obra.

De subrogarse, también pasa esta obligación.

Podrá llegar el organismo a adquirir o construir fábricas de harinas para su suministro.

Reglas para las expropiaciones

Para la clausura se seguirá el siguiente orden:

a) Malas condiciones higiénicas o de instalación.

b) Que no puedan fabricar conjuntamente pan de familia y de lujo.

Para la adquisición de las tahonas y despachos se tenderá al acuerdo con los propietarios, y, de no haberlo, se recurrirá a la expropiación forzosa, aplicándose para las indemnizaciones una fórmula que consiste en multiplicar los valores de cada clase de pan por unos factores constantes para cada una de las clases, capitalizando la suma de estos productos al 6,50 por 100; del resultado obtenido se resta el capital circulante, el resultado es el valor de las tahonas.

A los trabajadores y personal administrativo se les concede participación en los beneficios en cuantía que fijará el Consejo.

Este Consejo estará formado por el gobernador civil de Madrid, como presidente; tres representantes del Ayuntamiento de Madrid; dos de los Ayuntamientos limítrofes afectados; un representante de los consumidores, que dará la Asociación de Vecinos e Inquilinos de Madrid; cuatro fabricantes de pan, dos obreros panaderos, designados por el Sindicato de Artes Blancas, y el director gerente.

El Consejo tendrá un interventor delegado del ministro de Agricultura, el cual tendrá derecho de veto en aquellos acuerdos que estime perjudiciales al interés público.

En el plazo de diez días se constituirá el Consejo, y en el de quince hará su Reglamento.

Las conclusiones del Ayuntamiento

Las conclusiones presentadas por el Ayuntamiento de Madrid son las siguientes:

1.ª Ratificación del criterio sustentado por el Ayuntamiento de Madrid y expuesto en sus escritos de 12 y 21 de agosto de 1931. (Se referían al fuero municipal para administrar el pan.)

2.ª De no aceptarse ese criterio de plena autonomía, que se sustituya el actual organismo por otro, en el que se otorgue al Ayuntamiento representación bastante para influir en el mismo con plenitud de facultades.

3.ª Inmediata reglamentación del régimen de abastecimientos de pan, con arreglo a las siguientes bases;

I.—Delimitar la zona consorciada, reduciéndola a los pueblos limítrofes a Madrid.

II.—Subsistencia de las clases actuales de pan y con los precios actuales.

III.—Limitar las compensaciones del pan candeal de familia, excluyéndose las clases llamadas de flor y flama.

IV. — Compensar separadamente el pan candeal de familia, distinguiendo el fabricado en Madrid y en cada pueblo consorciado, y con los gravámenes del pan de lujo fabricado en cada uno de ellos.

V.—Extender las atribuciones del nuevo organismo a la venta y distribución de todo el pan que se fabrique.

VI.—Determinar el margen máximo en cuanto al peso de las piezas de pan de viena, francés, cubano, flor y de flama.

VII.—Facultar al organismo que se cree para la adquisición y distribución de harinas.

El proyecto de arriendos rústicos en la "Gaceta"

El texto íntegro está en EL DEBATE de 20 de febrero

La «Gaceta» de ayer publica el decreto por el cual se presenta a las Cortes el proyecto de ley de arriendos rústicos, cuyo texto íntegro, tal como aparece ahora en el diario oficial, publicó EL DEBATE del 20 del actual.

Ocupa 11 planas en la «Gaceta».

†

EL ILUSTRISIMO SEÑOR

Don Pedro Rodríguez de Toro y Peña

MARQUES DE TORO

Ha fallecido en accidente de automóvil

EL DIA 24 DE FEBRERO DE 1934

a los veinticuatro años de edad

HABIENDO RECIBIDO LOS AUXILIOS ESPIRITUALES

R. I. P.

Sus afligidos padres, los excelentísimos señores condes de los Villares; hermana, doña María; abuela, doña María Hernández Nájera, viuda de Peña; tíos, primos y demás familia

RUEGAN a sus amigos se sirvan encomendar su alma a Dios y asistan a la conducción del cadáver, que tendrá lugar hoy, 25 del actual, a las CUATRO de la tarde, desde El Plantío al cementerio de la Sacramental de San Isidro, por lo que recibirán especial favor

POMPAS FUNEBRES, S. A. ARENAL, 4. MADRID

Para la garganta son insuperables las

PASTILLAS CRESPO

Los habitantes de cierta zona de Inglaterra se ven tan castigados por las inundaciones, que han decidido no hacerles caso y realizar su vida normal.
("Humorist", Londres.)

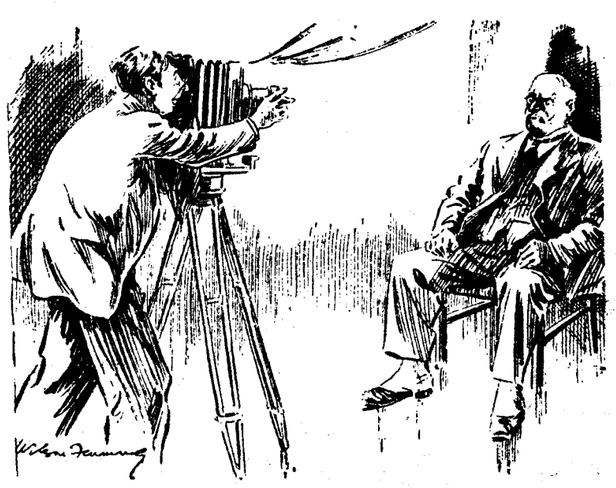

FOTOGRAFIAS PARA PASAPORTE

—Haga el favor de adoptar un aspecto cándido, como el que tendrá usted en la Aduana cuando diga que no lleva nada de pago.
("London Opinion", Londres.)

—¿Qué es un parásito?

—Una especie de sombrilla que abren los aviadores para tirarse de los aeroplanos.
("Smith's", Sydney.)

Largo Caballero contra el régimen parlamentario

Entiende que la solución de los problemas actuales está fuera de la competencia de las Cortes. Se asegura que ha gestionado en Barcelona el nombramiento de Menéndez para la comisaría de Orden público

BARCELONA, 24.—Se hacen muchos comentarios con motivo del viaje de Largo Caballero. Esta mañana el líder socialista dijo a los agentes encargados de su custodia que iba a hacer unas cuantas visitas, que no necesitaba que le siguieran, y que a mediodía estaría de regreso en el hotel. Sin embargo, no conmió en el hotel. Sabemos que a las cinco y media de la tarde el señor Largo Caballero llegó a Sabadell, donde se entrevistó con los dirigentes del grupo de "Los Treinta", cuyo sindicato tiene planteado un conflicto en aquella localidad desde el mes de agosto último.

Parece que uno de los objetos del viaje del señor Largo Caballero ha sido conseguir que reine la armonía entre los socialistas de Cataluña, pues dentro de la organización había dos tendencias, una netamente catalanista y otra españolista. Los catalanistas se proponen que el partido socialista tenga una amplia autonomía, acatando, sin embargo, todos los acuerdos nacionales, pero desligándose de Madrid. Con esta tendencia parece que están conformes algunas personalidades del socialismo, entre ellas el señor Besteiro. El señor Largo Caballero ha expuesto a sus amigos su opinión sobre los problemas que están planteados en España, entendiendo que su solución está fuera de la competencia de las Cortes. No cree que la situación se resuelva con una situación de derechas. Cree que no bastará tampoco una solución de izquierdas, pues entiende que no hay más que dos fuerzas: los socialistas y las derechas, y, por tanto, las izquierdas que no estén con los socialistas no tienen fuerza alguna.

Se mostró contrario al régimen parlamentario, pues entiende que los problemas vivos no tienen solución en el Parlamento. Cree que, de continuar este régimen parlamentario, se sucederán cuatro o cinco nuevos Parlamentos, todos los cuales se encontrarán con las mismas dificultades y no podrán legislar. El señor Largo Caballero ha insistido en su punto de vista en cuanto al Parlamento, y ha hecho constar que, por encima de los intereses de partido están siempre los intereses de clases.

El periódico "Defensa Patronal" publica una extensa información sobre todo esto, insistiendo que el viaje del señor Largo Caballero ha sido especialmente para formar el frente único obrero, tratando de convencer a los Sindicatos Unicos, pues ya parece que la C. N. T. de Madrid está conforme con esa unión, y espera que aquí en Barcelona siga el mismo ejemplo.

Asegura también el citado periódico que el señor Largo Caballero ha venido para gestionar que al frente de la Comisaría de Orden Público de Cataluña se ponga a don Arturo Menéndez, en el que tienen mucha confianza los elementos de izquierda de Madrid.

Asamblea general de los gremios de Cataluña

Para protestar contra la ley de Cooperativas. Los oradores se expresaron en tonos violentísimos contra el Parlamento catalán

Divergencias en los altos cargos de la comisaría de Orden público

(Crónica telefónica de nuestro corresponsal)

BARCELONA, 24.—No parece muy entusiasmada la gente de la Generalidad con motivo del viaje de Companys a Madrid. Parece que los resultados no son todo lo satisfactorio que eran de esperar, pues ni el hecho de que Lerroux prometa que el primero de abril se hará el traspaso de la contribución territorial a la Generalidad, ni la forma del decreto traspasando la legislación y ordenación de la Bolsa de Valores y Mercaderías a la Generalidad pueden apuntarse como un éxito, ya que los plazos de los mismos figuran categóricamente en el Estatuto, sin dejar lugar a dudas y no debían ser siquiera tratados por la Comisión de traspaso de servicios, sino que debieron ser llevados a la práctica, no ahora, sino hace ya un año. Companys se trae buenas impresiones y gran recaudo de promesas, pero no ha conseguido el decreto de valorización de servicios, ni ha resuelto las diferencias con el Ministerio de Trabajo, ni ha logrado ninguno de los beneficios reales y positivos que pretendía para Cataluña. Ni siquiera la derogación del famoso decreto restableciendo la Confederación Hidrográfica del Ebro. En este último aspecto el papel desempeñado por el presidente de la Generalidad ha sido muy poco airosa, sobre todo después de la campanada que se dió con la nota oficiosa del Consejo de la Generalidad y la campaña de Prensa de los periódicos de la Esquerra.

La Prensa catalana refleja esa contrariedad y descontento. "L'Humanitat", periódico oficioso del partido, se limita a decir en su editorial que toda Cataluña está al lado de su presidente, y espera que este viaje traiga óptimos resultados. Otros diarios lamentan el frío acogimiento que ha dispensado Madrid al presidente de la Generalidad, y dicen que tal descortesía ha de servir de lección. No falta quien señala la coincidencia del viaje de Companys con la orden llegada de Madrid para que se retiren en Cataluña dos tercios de la Guardia civil que prestaban servicios poco menos que insustituibles. Según los extremistas, Companys debió desentenderse de la política española, por considerar coto aparte a Cataluña. Otra afirmación que se da como indiscutible es que Cataluña no acatará un Gobierno de derechas y que si tal caso llegara y las Cortes fueran disueltas, Cataluña eregiría el Estado autónomo.

Reina descontento con el viaje de Companys, que no ha conseguido nada, y, por contra, se encontrará a su regreso con graves problemas planteados por las rivalidades, intrigas y la baja política en la Comisaría de Orden Público, que son reflejo de la pugna que existe entre los propios consejeros de la Generalidad.—**ANGULO.**

Asamblea de gremios

BARCELONA, 24.—Hoy se reunieron en Asamblea general para protestar contra la ley de Cooperativas catalanas, los gremios de Cataluña. Asistieron representaciones de 143 entidades. La sesión transcurrió en medio de discusiones acaloradísimas. Los oradores se expresaron en tonos muy violentos y de oposición radicalísima contra el Parlamento catalán y la ley de Cooperativas. Hicieron constar que esa ley ha sido aprobada en el Parlamento sin oposición alguna. Las conclusiones adoptadas serán presentadas al Parlamento catalán por la Directiva en pleno.

El regreso de Companys

BARCELONA, 24.—El consejero señor Gassol manifestó que había conferenciado con el señor Companys, quien le dijo estaba muy satisfecho de las gestiones y visitas realizadas en Madrid. Dijo también que mañana llegará a Barcelona por la estación de Francia, y que rogaba no se hiciese manifestación alguna

Divergencias en la comisaría de Orden público

BARCELONA, 24.—Los periódicos se ocupan de las divergencias que existen en la Comisaría de Orden público. "La Vanguardia", al ocuparse de esta cuestión, dice que los altos cargos de orden público están en crisis, y sólo esperan el regreso del señor Companys. Afirma que todo esto se debe a las discrepancias que existen entre Badía y Ramón, por cuestiones de juego, de personal y reorganización de servicios. En realidad, detrás de los señores Badía y Ramón está la actitud de los consejeros señores Dencás y Selvas, lo que hace que el caso sea más grave.

Incidentes por la venta de unos periódicos

BARCELONA, 24.—Esta tarde se puso a la venta el primer número del periódico tradicionalista "Don Fantasma". Al mismo tiempo se vendía el periódico "Guión", de la Peña Blanca. Un grupo de obreros agredió a los vendedores y asaltó un quiosco en donde se vendían los citados periódicos. Entre ambos grupos se cruzaron numerosos golpes. Acudieron fuerzas de Asalto, que pusieron en fuga a los contendientes. Algunos números que fueron recogidos han sido enviados al fiscal, quien no ha encontrado en ellos materia delictiva alguna.

Con motivo de la venta de esos dos periódicos se formó una manifestación que recorrió las Ramblas tranquilamente dando vivas al frente único, aun cuando para la misma no había permiso de la autoridad.

Dos detenciones

BARCELONA, 24.—La Policía ha detenido a dos individuos jóvenes acusados de haber sido los que se llevaron la maleta de Rafael Arnau, cuyo cadáver, como se recordará, fué encontrado en las inmediaciones del Manicomio de Santa Cruz. Uno de los detenidos tiene antecedentes por haber cometido actos de "sabotage". Se espera sean reconocidos por la madre y hermana de la dueña de la casa de la calle de Cabañas, en donde se hospedaba Arnau.

Huelga en Manresa

BARCELONA, 24.—En la Consejería de Gobernación se ha recibido un oficio del Sindicato regional de luz y fuerza de Cataluña en el que comunica que aplazan hasta el día 15 de marzo el laudo que se ha de dictar para poner fin a las cuestiones que tienen pendientes con la Compañía. Anuncian también que la sección de Manresa irá al paro el día 12 del mismo mes.

El precio del pan

BARCELONA, 24.—Esta mañana estuvo en la Consejería de Gobernación el teniente alcalde de Abastos, don Odón Hurtado, para protestar en nombre del Ayuntamiento contra las continuas peticiones que hacen los industriales para que se les permita el aumento en el precio del pan. En vista de la actitud del Ayuntamiento, el consejero ha ordenado que se forme una Junta consultiva con carácter transitorio, en la que tendrá un representante el Ayuntamiento, a fin de que no sufra ningún aumento el precio de dicho artículo.

Otro "taxi" robado

BARCELONA, 24.—Esta noche tres individuos alquilaron un "taxis" en la Plaza de la Universidad, y al llegar a la calle Consejo de Ciento, esquina a la de Rocafort, pistola en mano, obligaron a abandonar el automóvil al conductor. Después se dieron a la fuga con el coche.

Un desprendimiento de tierras

BARCELONA, 24.—En Abrera sobrevino un desprendimiento de tierras a consecuencia del cual cuatro niños quedaron sepultados. Una niña resultó muerta y tres niños heridos.

Un incendio

BARCELONA, 24.—En La Bordeta se inició un fuego en una cuadra. A consecuencia del mismo resultó con quemaduras de pronóstico reservado Juan Navarro. Dos caballos perecieron carbonizados.

La contrarrevolución en Vizcaya es una fantasía

Así lo aseguran los nacionalistas y el propio gobernador de Vizcaya

Este último rechaza también el que él facilite medios a las derechas para organizarla

BILBAO, 24.—Ha causado estupor, y es el comentario del día, la publicación de un suelto, que, recogido de "El Socialista", inserta el órgano de Indalecio Prieto en Bilbao, sobre unas supuestas diecinueve órdenes dadas por el partido nacionalista vasco para organizar la contrarrevolución en esta región. El partido nacionalista ha prometido facilitar una nota para desmentirlo totalmente.

El gobernador, por su parte, ha manifestado que ni en la realidad ni en la intención tales órdenes son obra de ninguna organización solvente del partido nacionalista vasco. Se inclina a creer que se trata de una de las múltiples argucias, que se utilizan en la despiadada lucha política que existe entre los distintos partidos. Sabido es de todos los vizcaínos—añadió el gobernador—, que es imposible llegar a una situación de esa naturaleza por los medios violentos, pues se tiene por todos la seguridad de que el Gobierno dispone de fuerzas suficientes para impedir que una situación de tal índole pueda durar en ningún pueblo de la provincia durante más de dos horas.

Desmintió también el gobernador, por lo que a él afecta, la afirmación, que califica de gratuita, de "El Socialista", de que se facilitan a las derechas a manos llenas los elementos con que organizar la contrarrevolución. En lo que se refiere a la autorización de actos, no hay preferencia con ningún grupo, y en cuanto a la concesión de uso de armas, han sido las concesiones tan escasas y se ha hecho de una manera tan diáfana, que, como puede verse por la relación qeu existe en el Gobierno civil, sólo se han otorgado a aquellos ciudadanos que tienen a su cargo la custodia de fondos, para defenderse de los malhechores.

Asaltantes de tiendas detenidos

BILBAO, 24.—En la zona minera continúan las detenciones de individuos, supuestos autores de los asaltos a establecimientos de comestibles.

En Gallarta han sido detenidos dos de estos sujetos, los cuales han sido puestos a disposición del Tribunal de Urgencia.

Incendios por imprudencia

BILBAO, 24.—Comunican de Gamiz que por haber prendido fuego imprudentemente en unas malezas una niña de aquella localidad, ardieron dos casas de vecindad, cuyos inquilinos perdieron cuanto poseían. Las pérdidas se calculan en unas 36.000 pesetas.

En Sodupe, y también por imprudencia de un joven llamado Andrés Pelaza, que encendió una cerilla en el monte, ardieron mil pinos de diez y nueve años. Andrés ha sido detenido.

Escisión entre los radicales de Bilbao

BILBAO, 24.—La escisión que desde hace tiempo se viene notando en la agrupación lerroxista local ha entrado en un período agudo. Una buena parte de los socios del Centro de Bilbao pidió la revisión del acuerdo por el cual habían sido expulsados algunos afiliados con motivo de haber publicado en el órgano del señor Prieto un manifiesto mostrándose disconformes con la orientación de los dirigentes del partido. El acuerdo de desautorización fué aprobado por once votos de diferencia. Los discrepantes han acordado formar un grupo aparte, que denominarán radical ortodoxo. En la discusión se llegó a tal grado de pasión, que incluso hubo algunas agresiones personales.

La esposa de don Indalecio Abril, ha fallecido

En el sanatorio de San José falleció ayer, cristianamente, la señora doña Estéfana Pellón y Núñez de Villavicencio, de distinguida familia. Durante su enfermedad, lo mismo que en el momento de su muerte, dió muestras de su acendrada fe religiosa y de su admirable resignación.

Estaba casada con el conocido propagandista agrario don Indalecio Abril, al que su vocación por las cuestiones sociales, especialmente en el campo, le ha llevado a dedicarse por entero a este apostolado que, por su sólida formación y su espíritu de sacrificio, ejerce con gran fruto. Su pluma ágil y competente se ha manifestado numerosas veces en las columnas de EL DEBATE. El señor Abril milita en varias organizaciones católicas y ha sido vicepresidente de la Confederación Católico Agraria.

Reciba nuestro querido amigo, así como los hermanos de la finada y demás familia, la expresión de nuestro más sincero pesar.

No pueden posesionarse los nuevos concejales

LERIDA, 24.—En el pueblo de Almenar se produjo un alboroto al tomar posesión el nuevo Ayuntamiento, de tendencia moderada. Los concejales salientes se negaron a abandonar sus escaños y los elegidos en el pasado enero no pudieron posesionarse.

Plan Nacional
DE
Obras Hidráulicas
Exposición gráfica
en el
Palacio de la Música
Días laborables: De 6 a 9
Días festivos: De 11 a 1.
Entrada libre

FIGURAS DE ACTUALIDAD

El aviador francés Codos, a quien un ladrón ha impedido iniciar otro vuelo trasatlántico al robarle, mientras comía, la documentación y el dinero

Codos tiene en su haber el "record" del mundo en línea recta y sin escalas, realizado en compañía de Rossi en agosto de 1933 con el avión "Joseph Le Bris". Salió de Nueva York, atravesó el Atlántico, cruzó París a 300 metros de altura, atravesó Europa y fué a aterrizar en Asia, en la proximidad de Damasco. Fué educado desde los siete a los catorce años por las Siervas de María en París, quienes le enseñaron el oficio de tipógrafo. Vino luego la guerra, se hizo aviador y comenzó su brillante carrera de triunfos.

GLOSARIO

DE ROUSSEAU A STAVISKY

No asistimos, no, al proceso de un hombre, en este episodio judicial tremendo, donde ya lo cruento supera a lo escandaloso, y cuyo teatro y cuya significación van ensanchándose progresivamente a nuestra mirada. El reo es todo un régimen político. Democracia dicen a este régimen.

Democracia le dicen y éste es su postrero episodio. Una trayectoria fatal ha venido a mostrar al desnudo su ley íntima. Nadie deja hoy de ver cómo, lo que empezara en las ensoñaciones de Juan Jacobo, acaba, porque había de acabar, en los crímenes de Stavisky.

¿Entrada del pueblo en la soberanía, la Democracia?... En lo profundo, otra cosa. Destrucción del grupo de representaciones e imposiciones, que formaron un día la instancia de lo eterno sobre lo circunstancial, de la Cultura perenne sobre la voluntad improvisada. Abandonada a lo relativo la función de gobierno, tenía entonces por fuerza que caer bajo la esclavitud del señor de lo relativo, que es el oro. Y la esclavitud del oro, en la omnipresencia de la corrupción.

Democracia es Plutocracia. Plutocracia es Cleptocracia. No había otra salida. No la ha habido.

También la dialéctica de la historia tiene sus férreos silogismos. Y el Aventurero internacional es la última conclusión de aquel cuya premisa mayor fué planteada por el Paseante solitario.

Eugenio d'ORS

(Reproducción reservada.)

El intento de robo en el Juzgado de Bayona

(Viene de primera plana)

Estas dos comprobaciones científicas prueban suficientemente que el consejero judicial fué muerto mucho antes de ser amarrado a los raíles.

Para averiguar quién o quiénes han robado del ministerio del Trabajo los documentos a que ayer nos referíamos, ha sido nombrada otra Comisión. Las comisiones aumentan, pero los esclarecimientos no llegan. Sólo hay una cosa certísima, y es que en el Palacio de Justicia de Bayona, en los ministerios y en todas partes una banda misteriosa está operando activamente. Son probablemente los miembros de esta banda los que mandan anónimos a los jueces, los que propalan falsos rumores y los que quieren intimidar, atemorizar a quienes tengan algo importante que decir.

He aquí un sistema masónico policíaco que se derrumba. Un periódico tan serio, como el "Journal de Génève", en un artículo dedicado a esta "maffia", advierte que si no se procede con decisión y rapidez para destruirla será el régimen mismo quien pague las consecuencias.—**Santos FERNANDEZ.**

FUNERAL POR EL REY DE BELGICA EN SAN ANDRES DE LOS FLAMENCOS

Recibimos la nota siguiente:

"En la iglesia de la Fundación Carlos de Amberes (Claudio Coello, 89), se celebrará el martes, 27, a las once de la mañana, un funeral por el alma del Rey Alberto I de Bélgica (q. e. p. d.), al que la Diputación del Hospital de San Andrés de la Nación Flamenca tiene el honor de invitar a la colonia belga."

Conferencia en el Centro de Cultura S. Femenina

EL SEÑOR HERRERA HABLO SOBRE ACCION CATOLICA

El presidente de la Junta Central de Acción Católica, don Angel Herrera, desarrolló ayer en el Centro de Cultura Superior Femenina una conferencia sobre Acción Católica. Presentó a ésta como una necesidad de nuestros días, en que las fuerzas del mal se hallan organizadas como nunca. Expuso que el secreto de la Acción Católica es su unión íntima con la Jerarquía y que los hombres de la Acción Católica son hombres nuevos, pues es preciso renovarse con renovación interior religiosa, renovación intelectual que profundice en la cultura religiosa y en lo mejor de nuestra tradición y renovación en los métodos ya que han de utilizarse los más modernos. Hay que levantar también la moral de los católicos, con un espíritu de conquista, de avance, con un espíritu avasallador. Aun contando sólo con las fuerzas humanas, las perspectivas son grandes; pero la confianza en la asistencia divina nos da la plena seguridad del triunfo. Si permanecemos fieles, la asistencia de Dios no puede faltar y hemos de ser jactanciosos a lo divino, seguros de conquistar las almas de nuestros enemigos.

Habló después de la obra de la mujer en el hogar y su extensión a la catequesis, creación de escuelas, cursos y cursillos, círculos e inscripción en Juventudes y Asociaciones femeninas de Acción Católica. Hay que inscribirse en la Acción Católica, que no es solo una obra de la Iglesia, sino la obra de la Iglesia en orden al apostolado.

El inventor del autogiro en Sevilla

Llegó a Tablada escoltado por aviones civiles y militares y por otro autogiro

El y su esposa fueron declarados huéspedes de honor de la ciudad

UNA FIESTA EN TABLADA Y OTROS AGASAJOS

En Daimiel y en Córdoba fué objeto también de entusiastas recibimientos

DAIMIEL, 24.—Esta mañana, a las nueve, aterrizó en este aerodromo el autogiro en el que venía el señor Cierva, acompañado de su esposa. Dando escolta al autogiro venía el «Breguet 19», pilotado por don Carlos Lloro, profesor de la Escuela de vuelo de Alcalá. El numeroso público que presenció el aterrizaje ovacionó calurosamente al señor Cierva. Los dos aparatos, después de proveerse de esencia, emprendieron el vuelo, en medio de los aplausos del público.

Entusiasmo en Córdoba

CORDOBA, 24.—Esta mañana, a las diez, comenzaron a llegar millares de personas al aerodromo de la Electromecánica, y poco después llegaron de Sevilla cinco avionetas civiles y tres aviones militares. Estaban también en el aerodromo todas las autoridades civiles y militares de Córdoba. A las once en punto apareció el autogiro, acompañado de otro aparato. Al descender el señor Cierva, a quien acompañaba su señora, fué saludado por las autoridades. Dijo que a consecuencia de la niebla había tardado en encontrar Daimiel, y ello era la causa de su retraso. La señora de La Cierva fué obsequiada por el alcalde con un ramo de flores.

Poco después se elevó el autogiro, para hacer varios ejercicios, siendo repetidamente ovacionado por el público. Más tarde, el señor Cierva fué obsequiado con un vino de honor en el chalet de la Sociedad de Tiro de Pichón, al final del cual se brindó por España y por La Cierva. A éste se le ofreció una caja de puros y su señora fué obsequiada con una artística bombonera.

Cerca de las doce salió para Sevilla el autogiro, escoltado por cuatro aviones militares y cinco civiles.

La llegada del autogiro ha producido gran entusiasmo. Parte del público quedó en la capital, por creer que el autogiro volaría sobre la población.

Llegada a Sevilla

SEVILLA, 24.—Esta tarde, a la una y media, ha llegado a Tablada el señor Cierva, acompañado de su señora, a bordo de su autogiro. El aparato, que procedía de Córdoba, ha venido escoltado por todos los aviones de Tablada, todas las avionetas del Aero Club de Andalucía y por el autogiro que adquirió el marqués de la Torres.

El aterrizaje del autogiro fué perfecto. El señor Cierva fué recibido por todos los oficiales de Tablada, por el Aero Club en pleno y por numeroso público, que le ovacionó. Después de los saludos, el señor Cierva se dirigió, acompañado de su esposa, al pabellón de oficiales de Tablada, donde fué obsequiado con un aperitivo, y después fué obsequiado con un almuerzo en el barracón del Aero Cluz, en el mismo Tablada.

Para la fiesta que se celebrará esta tarde en Tablada, se han instalado tribunas para el público y las autoridades. En las primeras horas de la tarde numeroso público se dirige al aerodromo para presenciar la fiesta de aviación, que comenzará a las tres, en la que tomará parte el señor Cierva con su autogiro.

La fiesta en Tablada

SEVILLA, 24.—Esta tarde se celebró en Tablada la anunciada fiesta de aviación que, en honor del señor Cierva, ha organizado Aero Club. Asistieron las autoridades y numerosísimo público. Volaron escuadrillas militares y aparatos del Aero Club. El señor Cierva voló en el autogiro propiedad del marqués de las Torres, de un tipo ya antiguo, y después realizó otras evoluciones con el último modelo sin alas. El público ovacionó continuamente la precisión de vuelos y aterrizajes.

Después se celebró una recepción en el Ayuntamiento, a la que asistieron las autoridades. El alcalde saludó al señor Cierva en nombre de la ciudad, que le consideraba como huésped de honor. El señor Cierva contestó con frases de gratitud. Se sirvió un vino de honor.

Por la noche se ha celebrado un banquete en honor del ilustre inventor. Asistieron, a parte de las autoridades, más de 200 comensales. El vicepresidente del Aero Club ofreció el banquete, y el señor Cierva tuvo palabras de gratitud por las atenciones que se le dedican.

Mañana por la tarde el señor Cierva, en su autogiro, emprenderá el vuelo hacia Murcia. En el viaje le acompañará su señora. También irá a Cartagena. Se ha visto obligado a rehusar el ofrecimiento que se le había hecho de parar en Málaga.

Las pruebas de Cartagena

CARTAGENA, 24.—El próximo lunes llegará a la base aeronaval de San Javier el señor Cierva, con su autogiro. Marchará después a Murcia para saludar sus familiares, y el martes por la tarde volverá a San Javier, donde se celebrará una fiesta de aviación, en la que participarán elementos de la Aeronáutica de Barcelona, de San Javier, del aerodromo de Los Alcázares, del Aero Club de Valencia y de la aviación civil de Madrid. Es probable que asistan también a la fiesta los ministros de Marina y de Comunicaciones. El miércoles el señor Cierva volará sobre Cartagena y aterrizará en el buque portaaviones "Dédalo", que estará en el puerto, y realizará ejercicios de despegue y aterrizaje en cubierta. Al día siguiente jueves regresará a Madrid.

Hoy es esperado el director de Aeronáutica naval, señor Hermida. Se organizan varios actos en honor del inventor del autogiro.

La Santa Sede y los Estados europeos

"Los Concordatos de la postguerra"

Conferencia de don Eloy Montero

Organizada por la Academia Jurídica de los Estudiantes Católicos de Derecho, se celebró ayer tarde en la Casa del Estudiante la conferencia del catedrático don Eloy Montero acerca de "Los Concordatos de la postguerra".

Luego de unas palabras preliminares del estudiante señor Olavarría, el señor Montero comenzó su conferencia haciendo resaltar el fenómeno curioso de que todas las naciones que surgieron del Tratado de Versalles y las que tomaron parte en la guerra se aproximan cada vez más a Roma, por la preponderancia indudable de la Santa Sede.

Expone como antecedentes de este fenómeno la situación delicada por que atravesaba la Iglesia durante la guerra y en los días inmediatos que siguieron a ésta; la hostilidad para con el Gobierno italiano; la situación preponderante del protestantismo en caso de un triunfo de los Estados centrales, y el acercamiento a Rusia, en otro caso, de triunfar las potencias aliadas con Francia. La conducta exquisita y diplomática de la Iglesia soportó incluso las pasiones naturales de los católicos beligerantes para atraerse al Papa.

El Pontífice se limitó a condenar la guerra; recibió proposiciones muy favorables de los Imperios centrales, que no aceptó; los problemas de Rumania, Polonia, Lituania y Yugoeslavia; el conato de Iglesia nacional que el racismo apuntó en Checoslovaquia, todo fué resuelto por la prudencia de Benedicto XV. A su muerte, Pío XI inició su política de relación con los nuevos Estados nacidos de la guerra; revisionista de los Tratados con los países anteriores a ella; política favorecedora de las misiones y las comunidades orientales y la Acción Católica. Pero lo más importante de toda la política de Pío XI —dice—es su labor concordataria.

Con un detalle preciso que pone de relieve el interés para no perderse en cúmulo de fechas y doctrina, el señor Montero explica los Concordatos con Letonia (primero de Oriente); Polonia (recibido con entusiasmo en todo el mundo, excepto en Lituania, donde fueron precisas nuevas labores diplomáticas); el llamado "modus vivendi", con Checoslovaquia; el acuerdo con Francia, sobre honores litúrgicos a los representantes de esta nación en Oriente; otro acuerdo con Portugal, que ya en 1911 había roto sus relaciones con la Santa Sede; los acuerdos con los Estados Alemanes, y, especialmente, el de mayor importancia y actualidad habido con el Reich alemán, primero que celebra la Santa Sede con Alemania, como tal nación, con personalidad distinta a la de sus Estados.

Este acontecimiento último ha repercutido en todo el mundo. Consta el Concordato de un preámbulo y de cuatro artículos y en ellos se contienen acuerdos tan favorables para la Santa Sede, que no pueden por menos de sorprender a todos, ya que en Alemania, los católicos se reducen a una tercera parte de los habitantes.

Explica después el Concordato con Rumanía, país esencialmente cismático, y, detalladamente, el celebrado con Italia, cuya génesis interesa de manera especial. El conferenciante detalla los trámites y la historia del Tratado y Concordato de Letrán, firmado el día 11 de febrero de 1929. Con ello quedaba resuelta la cuestión romana; el sigilo con que se habían llevado las negociaciones, aumentó la extrañeza de los diplomáticos de todo el mundo. Como puntos principales del Concordato señala el señor Montero cuantos se refieren al matrimonio, escuelas y educación religiosa.

Termina su conferencia, recordando de nuevo la importancia cada vez mayor que adquiere la Iglesia en las relaciones internacionales. Está ya muy lejos aquella exclusión de los Tratados de Paz que propusiera para ella Sonnino, en el Pacto de Londres. Y es de esperar—dice—que también España fije, como todas las naciones, su situación para con la Santa Sede.

El numeroso grupo de estudiantes que llenaba por completo el local aplaudió con entusiasmo la conferencia del señor Montero.

PEREGRINACION a ROMA
SOBRA UN BILLETE 1.ª CLASE PARA LA DE LA MADRE SACRAMENTO, QUE PARTE MAÑANA DIA 26.
TELEFONO 24573.

El número extraordinario de
EL DEBATE
se halla a la venta en
ROMA
en los siguientes puntos:
Piazza de Spagna, 86.
Via della Panetteria, 36 A.

GUIA DEL BOLSISTA
POR JOSE ANTONIO TORRENTE
Anuario de bolsillo.—Año I.
Cotizaciones diarias, cambios medios, índices, negocio, comentarios, direcciones, vida sindical, estadísticas.
Necesaria al rentista, especulador, hombre de negocios.
PEDIDOS AL AUTOR: EL DEBATE. ALFONSO, XI, 4.
Madrid, 2,50 ptas. Provincias, 3 ptas, a reembolso o en sellos de Correos.

Los mineros de El Viso irán el día 5 a la huelga

OVIEDO, 24.—Los mineros de El Viso, en el Concejo de Langreo, anuncian la huelga para el próximo día 5 de marzo en vista de que la Empresa ha rechazado sus peticiones. También han presentado el oficio de huelga los obreros de la fábrica de aglomerados de la Sociedad Hullera Española, en San Juan de Nieva, que piden el cumplimiento de las bases de trabajo.

Se dice que los obreros, capataces y empleados de la fábrica de Mieres se proponen celebrar mañana en Oviedo una Asamblea para tratar de la forma de cobrar lo que se les debe, por entender que ellos deben ser preferidos a todos los demás acreedores.

Huelga del hambre

OVIEDO, 24.—El jefe de la cárcel de Gijón ha comunicado al gobernador que los presos por no haber satisfecho la multa de veinte mil pesetas con motivo de los sucesos revolucionarios de diciembre se han negado a recibir a sus familias en señal de protesta por que no se les pone en libertad, y que en la misma cárcel siguen practicando la huelga del hambre desde hace tres días otros dos presos por delitos sociales.

Fábrica que se cierra

ALICANTE, 24.—La fábrica de sedas propiedad de Felipe Noguera ha solicitado permiso para cerrar, debido a que la producción almacenada es excesiva y le faltan primeras materias para el trabajo.

Mata a un gallo para fingir un asesinato

Y cobra después las mil pesetas que le ofrecieron por el crimen

OVIEDO, 24.—Avelino Rodríguez, vecino de Lendeiglesia, del concejo de Boal, tomó a su servicio a un portugués llamado Manuel Barés con el fin de que asesinara a Manuel Entrerríos, alias «el Ramos», con quien estaba enemistado. Avelino dijo a su criado que le entregaría un cuchillo para que matase a su enemigo, y como premio le daría mil pesetas. El portugués aceptó; pero como se arrepintiera, marchó a casa de la presunta víctima, a quien comunicó lo que sucedía. Le dijo que no tenía valor para matarle, y que, como sólo quería cobrar las mil pesetas, deseaba de él que fingiera el asesinato. «El Ramos» no aceptó, y en vista de ello Manuel se apoderó de un gallo y le dió muerte. Marchó después a casa de su amo, a quien le dijo, mostrándole el cuchillo ensangrentado, que acababa de matar a su enemigo. Avelino quiso ver el cadáver, y al llegar al lugar del suceso oyó los lamentos de un individuo que había accedido a la estratagema del portugués. Convencido el Avelino de que el criado había consumado el crimen, le entregó el dinero; pero al ver al día siguiente que su enemigo se paseaba tranquilamente por el pueblo, denunció a la Guardia civil que su criado era una persona indeseable, a fin de evitar que le descubriese.

La Guardia civil ha detenido a Avelino, al criado y su cómplice, y los tres han ingresado en la cárcel.

Un laxante ideal

en ayunas una copa grande de

MOSTELLE

corrige el estreñimiento más pertinaz de una manera suave y natural sin producir hábito.

El zumo de uva sin fermentar MOSTELLE regulariza la digestión y es además un poderoso reconstituyente.

El personal de Correos, enemigo de la huelga

Sólo tratan de hacer ambiente unos cuantos socialistas y comunistas que dirigen el Sindicato. Este se ha reducido en dos años a una tercera parte. Tuvo mil quinientos afiliados en Madrid y hoy no llega a quinientos

Durante todo el día de ayer no cesaron en las distintas dependencias de Comunicaciones los comentarios sobre las medidas adoptadas por el ministro. Las discusiones que sobre el tema se suscitaban fueron muy diferentes y hasta contradictorias. Quién—nos dice persona enterada—estimaba la nota excesivamente blanda para el personal rebelde; quién, por el contrario, veía en ella anuncios de otras medidas más graves.

Desde luego—añade un caracterizado funcionario de Correos—, no se ha tratado ni se trata de ir a una huelga. Sería un fracaso. La desean sólo algunos militantes de partidos políticos de extrema izquierda, socialistas, comunistas, de la C. N. T., pero que constituyen minoría escasa aun dentro del Sindicato que ellos gobiernan y mangonean. El Comité local de Madrid lo constituyen cinco socialistas y tres comunistas. El presidente es un socialista, candidato a diputado a Cortes por Avila en las últimas elecciones; este funcionario, ambulante de una línea gallega, fué objeto de una silba imponente en una Asamblea del Sindicato celebrada hace próximamente un año, porque dijo que él era antes socialista que oficial de Correos.

Estos elementos son los que tratan de "hacer ambiente", por ahora nada más, para la huelga, pero no lo hacen con éxito. Se hacen gestiones cerca de los Comités y Ejecutivas de los Sindicatos de Carteros, auxiliares femeninos, ordenanzas. Han comenzado a circularse órdenes por la Comisión ejecutiva a los Comités provinciales y de madrugada han estado reunidos los miembros del Comité de la Sección de Madrid. Es decir, que hay preparativos, pero no hay ambiente ni hay número suficiente de partidarios de la huelga para poder siquiera pensar en ella.

Historia del Sindicato

El personal de Correos—agrega—está muy escarmentado y desengañado del Sindicato y de los funcionarios socialistas y comunistas. Todos ellos han pasado por los Comités y diferentes puestos de mando, y todos han fracasado. Han brillado momentáneamente y han hecho un poquito de política, pero nada eficaz en el terreno profesional. Nació el Sindicato con auge y empuje asombrosos a raíz del 14 de abril; pero con más aparato que realidad. Vino la discusión de los estatutos, se aprobó en ellos la lucha de clases, y comenzaron las primeras bajas.

La mayor parte, sin embargo, siguió en el Sindicato; unos, por miedo a las represalias—ya por la benevolencia de los Poderes públicos, "residenciados" y "trasladados"—; otros, esperando ver qué rumbos tomaba. Además, con un director de Correos afiliado al Sindicato —el señor Nistal—con los socialistas en el Poder y en las Directivas del Sindicato creían que habría reformas y subidas de sueldo.

Se aprobó la ley de Bases y la opinión creyó que el Cuerpo de Correos estaba ya satisfecho con tan buenas retribuciones. Pero llegó el presupuesto, y la ley de Bases necesitaba para su implantación muchos millones, y esos millones no los daba el ministro de Hacienda. El aplazamiento de la ley de Bases originó más bajas en el Sindicato.

Ultimamente ha comenzado la tendencia comunista y socialista. Estos tratarán de expulsar a unos cuantos comunistas que se defienden, y acusan públicamente en las Asambleas, denuncian «enchufes», descubren maniobras, logran hundir al señor Nistal y comienzan a adquirir preponderancia. Los comunistas tienen tres células, veinte afiliados y cerca de medio centenar de simpatizantes; pero nada más.

Se reduce a un tercio

El Sindicato no es ya ni sombra de lo que fué. De dos mil quinientos funcionarios, próximamente, que hay en Madrid, en los primeros meses de la República ingresaron casi hasta mil quinientos. Hoy contará, de cuatrocientos o quinientos. Y de ese medio millar escaso no van a la huelga ni cincuenta, y tendrá que ser por motivos más poderosos que los de estos días. Lo del jueves fué una maniobra del Comité local de Madrid. La inmensa mayoría de los que subieron, ordenadamente, sin ánimo de faltar al Reglamento de servicio; subieron porque creían que se iba a pedir que pagaran las horas retrasadas. El Comité había hecho propagar la especie de que las altas autoridades de la casa se habían negado a pagarlas.

Pero al enterarse del verdadero motivo de la protesta en masa, lamentaban haber subido. Así lo decían en sus conversaciones. Pero el Comité local y la Comisión Ejecutiva se había salido con la suya: una masa de setecientos empleados postales de todas las categorías se habían presentado en el antedespacho del ministro a protestar contra el reciente nombramiento de inspector general, contra el retraso de las horas extraordinarias, contra las malas condiciones del material ambulante. Con este primer hecho tenían suficiente para que unos cuantos periodistas se hicieran eco de las persecuciones y para que circulara el rumor de una huelga que sirviera como de sondeo.

El ministro, satisfecho

El ministro de Comunicaciones, al recibir ayer a los periodistas, les manifestó que quería hacer pública la complacencia con que ha visto la actitud correcta del personal de Correos. Lo celebro—dijo—por bien del Cuerpo y de la República. He recibido, añadió, un telegrama del ex director de Telecomunicación, señor Biedma, el cual, por considerarlo injurioso, ha sido enviado por contestó que, enterado del incidente, ha mi al fiscal de la República.

Se le preguntó sobre el asunto de los ambulantes de Málaga, y el señor Cid bía enviado a un inspector para que haga las debidas averiguaciones y aclare si se trata de un acto aislado de indisciplina o tiene relación con el conflicto del Cuerpo.

ALOJESE USTED EN EL

HOTEL FLORIDA

MADRID

Doscientas habitaciones con baño, teléfono, etcétera.
El más recomendable por su confort y precios moderados

PLAZA DEL CALLAO (GRAN VIA)

LA GRADUACION DE LA VISTA

debe únicamente ser hecha por un MEDICO OCULISTA

Nuestros lectores pueden aprovechar los servicios del MEDICO OCULISTA del Instituto Médico Oculista "COTTET", establecido en ésta en la calle del Príncipe, 15, donde, completamente GRATIS, les será sometido el examen de sus ojos a once pruebas distintas, en la mejor instalación de España.

Deben desconfiar de aquellas casas que les hagan análogos ofrecimientos, ostentando títulos más o menos resonantes, pero no científicos, que, desde luego, carecen de toda responsabilidad médica.

Pida hora al teléfono 14430 y ahorrará tiempo.

INSTITUTO MEDICO OCULISTA "COTTET"

Príncipe, 15. — Madrid.

Una familia sana asegura una existencia dichosa.

Que no falte en vuestros hogares el poderoso Jarabe de

HIPOFOSFITOS SALUD

Nada más seguro y eficaz contra la

Inapetencia, Anemia, Raquitismo, Neurastenia y Agotamiento.

Es un tónico activísimo y un reconstituyente insuperable. Es el regenerador más enérgico de la sangre, aprobado por la Academia de Medicina.

Inalterable. Puede tomarse en todo tiempo. No se vende a granel

LAXANTE SALUD

El mejor contra la bilis y el estreñimiento. Es suave y seguro. Grageas en cajitas precintadas. Pídase en farmacias.

Ingreso en la Facultad de Filosofía en sus diversas secciones

Preparamos desde primeros de marzo a las Maestras y Bachilleres en la Academia Femenina "VERITAS". PASEO DEL PRADO, 14. — TELEFONO 11237.

En caso de enfermedad

el paciente necesita de una leche rigurosamente pura, rica en vitaminas, nutritiva y que no pueda perjudicar el estómago más débil y delicado, condiciones que se encuentran siempre reunidas y garantizadas en la leche condensada, marca "LA LECHERA".

Se expenden también ahora en el comercio "botes degustación" "LA LECHERA" muy a propósito para una espléndida dosis.

Pida hoy mismo a Sociedad Nestlé. (Sección Vía Layetana, 41, Barcelona, un ejemplar gratuito del magnífico folleto ilustrado "Recetas La Lechera". LC 3

AHORRE SU DINERO

ADQUIRIENDO A BAJO PRECIO LOS TEJIDOS DE MODA Y LA MAGNIFICA LENCERIA, QUE PRESENTA

Almacenes de la Puerta del Sol

EL ALMACEN DE LOS GRANDES SURTIDOS Y LOS PRECIOS BARATOS

SEÑORA Y NIÑOS

Por 3,50 camisa pantalón opal color y fino encaje.
Por 9,95 y 10,95 camisones de seda, diversos modelos.
Por 5,50 y 7,50 combinaciones de seda negro y color.
Por 4,50 delantales niña cinco a seis años, varios modelos.
Por 3,75 delantales chico, preciosos percales.
Por 13,50 abrigos blancos para niñas de tres a cuatro años.

CAMA Y MESA

26,90 y 35,40 juegos matrimonio, calidades superiores.
14,45, 17,50 y 22 juegos cameros, preciosos bordados.
8,95, 10,10 y 14,90 juegos cama cuna, tejidos finos.
4,50, 5,50 y 6,90 juegos cunita bordados-color-blanco.
10,95 sábanas bordadas fin de series, suaves.
11,70 juegos dos sábanas, dos fundas para servicio.
4,75 mantelerías para té, grandes surtidos.
6,50 mantelerías 6 cms., franjas-color-novedad.

UNIFORMES, DELANTALES

Por 2,50 delantal blanco con espalda percal fuerte.
Por 1,95 delantal lona cuadros calidad magnífica.
Por 3,50 delantal gran lujo, negro y colores.
Por 1,95 cuello y puños a juego del delantal anterior.
Por 6,50 uniforme satinet negro, clase superior.
Por 5,95 batas, Vichy, calidad muy buena.

MANTILLAS, TEJIDOS AL METRO

2,25 y 2,90 metro, seda para lencería, calidad magnífica.
7,50 metro, trenzado lana 140 cms., abrigos mediotiempo
5,90 metro, otomán seda fantasía, todo el colorido.
10,50 mantillas de blonda, precio gran reclamo.
40 mantillas "Goya", de riquísima blonda.
50 mantilla "Goya" chantilly, verdadera ocasión.
0,75 metro, malla especial para visillos.
2,25 metro, malla para cortinajes, ancho 130 cms.

PUERTA DEL SOL, NUMERO 14 (15 ANTIGUO)

Esquina Alcalá. TELEFONO 10596.—La correspondencia a nombre de la propietaria de estos Almacenes, señora viuda de García Villa.—Envíos a provincias, remitiendo su importe por Giro postal.

Información de Ultima Hora

Acto socialista suspendido por la autoridad

El conferenciante fué conducido a la Dirección de Seguridad

Anoche, en el Círculo Socialista del Sur, situado en el paseo de Extremadura, número 35, pronunciaba su anunciada conferencia Isidro Rodríguez Mendieta.

El delegado de la autoridad, ante los conceptos vertidos por el orador, suspendió y requirió el auxilio de unos guardias de Asalto que se encontraban en las inmediaciones, los cuales desalojaron el local sin ninguna resistencia.

Isidro Rodríguez Mendieta fué trasladado a la Dirección general de Seguridad.

Después de prestar declaración y de haberse comprobado su domicilio, el detenido fué puesto en libertad.

Los ambulantes de Málaga no se indisciplinaron

MALAGA, 24.—Los ambulantes de Correos que se negaron a salir han manifestado que no se trataba de un acto de indisciplina, sino que al hacerse cargo del servicio se encontraron con que carecían de coches adecuados, y por contra, se les ofreció un furgón que, además de haber sido utilizado para el transporte de ganado, carecía de los elementos indispensables para realizar el servicio.

Periódicos denunciados

El fiscal de Prensa ha denunciado ayer al periódico "La Lucha" y al semanario "Renovación".

Una multa de cinco mil pesetas a Radio España

El subsecretario de Gobernación, al recibir en la madrugada última a los periodistas, les dijo que había sido impuesta una multa de 5.000 pesetas a Radio España por radiar los discursos del banquete monárquico celebrado ayer, contraviniendo con ello a las recientes disposiciones que prohibe la radiodifusión de actos políticos. Añadió que, caso de reincidencia, sería clausurada dicha emisora.

Un periodista le preguntó si era cierta la noticia de que había sido solicitada la Guardia civil para ir al Sarre a mantener el orden durante el plebiscito. El señor Torres Campañá contestó que en Gobernación no había noticia oficial ninguna. Desde luego—dijo—la demanda del Gobierno alemán ha existido y yo creo que por medio de su embajador ha sido transmitida al ministro de Estado señor Pita Romero, el cual la trasladó al Consejo de ministros, acordándose que no procedía acceder a la petición. Desde luego, puedo afirmar que la Guardia civil no irá a Alemania.

Dos Sindicatos, dispuestos a separarse de la C. N. T.

OVIEDO, 24.—Los afiliados al Sindicato Unico minero, que radica en Langreo, han acordado celebrar una reunión dentro de unos días. En dicha reunión se tomará el acuerdo de separarse de la C. N. T.

También los obreros de la Cooperativa Eléctrica de Langreo acordarán separarse del Sindicato de Luz y Fuerza, perteneciente a la C. N. T., para constituirse en Sindicato autónomo.

CONFERENCIAS DEL PADRE ENRIQUE HERRERA SOBRE ROMA

En el Centro Cultural Católico (carrera de San Jerónimo, 32), a las siete y media de la tarde de hoy, el padre Enrique Herrera pronunciará una conferencia sobre el tema "La Roma Imperial y las catacumbas. Recuerdos de los primeros cristianos".

El próximo martes, a la misma hora, disertará el padre Herrera nuevamente sobre "Las Basílicas cristianas; monumentos históricos y artísticos; recuerdos de Santos españoles".

A estas conferencias podrán asistir, además de los socios del Centro, los miembros de las Juventudes Católicas, como preparación de su próximo viaje a Roma.

La huelga del personal de limpieza del "Metro"

No afecta al servicio de trenes

La huelga que han anunciado para mañana algunos obreros del "Metro" afectaría únicamente a los servicios de limpieza de las estaciones, que se realiza al terminar la circulación de los trenes, después de las dos de la madrugada.

Estos obreros, en número de 62, no dependen directamente de la Empresa del "Metro", sino de un contratista que tiene arrendada la prestación de este servicio. Los obreros han anunciado la huelga porque estiman que no se les paga el jornal que el contratista tiene acordado con la Empresa. Esta, por su parte, ha manifestado que no tolerará que el contratista pague jornales más bajos que el tipo corriente en la plaza, que es lo convenido.

Por su parte, el arrendatario del servicio, estima que los jornales que paga alcanzan el nivel ordinario. Para tratar de buscar una solución se celebró, ante el delegado provincial del Trabajo, una reunión de los obreros con el contratista, y en ella sostuvo éste su propósito de aceptar la resolución que imponga el Jurado mixto, al examinar la demanda de los obreros. Los representantes de éstos manifestaron que expondrían tal criterio a sus compañeros en una Asamblea que se celebraría a tal efecto.

* * *

En el ministerio de Obras públicas entregaron una nota diciendo que, por la forma en que algún periódico de la mañana da la noticia del anuncio de la huelga de los obreros del "Metro", interesa aclarar que el conflicto se refiere sólo a los servicios de limpieza, y no afecta para nada a los servicios públicos. Estos continuarán con toda normalidad, y la Compañía tiene adoptadas las medidas oportunas en este sentido.

El acuerdo francoespañol ha sido rubricado

Comprende dos partes, una que se refiere a comercio y navegación y otra a contingentes

RUMORES DE CRISIS PARCIAL EN INGLATERRA

Se prohiben en Portugal las obras inmorales o atentatorias al Estado

PARIS, 24.—Solucionados satisfactoriamente los puntos que quedaban pendientes, esta tarde en el ministerio de Comercio ha sido rubricado el Convenio comercial francoespañol, que será firmado inmediatamente por los Gobiernos de los dos países.

El nuevo Convenio comprende dos partes: un Convenio de Comercio y navegación que reglamenta las relaciones generales entre los dos países y un acuerdo complementario sobre los contingentes.

El nuevo Convenio reúne y codifica también, con algunas modificaciones, los acuerdos existentes.

Rumores de crisis en Inglaterra

LONDRES, 24.—Hoy han circulado rumores acerca de una modificación ministerial. Por la mañana el "Times" anunciaba que sir John Simon ocupará probablemente la cartera de Interior. En el ministerio de Negocios Extranjeros se han limitado a calificar esta noticia de maniobra política.

Sin embargo, en los círculos no oficiales se hablaba de que el primer ministro, Macdonald, se encargaría de la cartera de Negocios Extranjeros. Pero de todas maneras, hasta ahora es imposible comprobar el fundamento de estos rumores con respecto a los cuales en los círculos políticos se expresan dudas acerca de cómo acogería el ministro de Negocios Extranjeros la salida del ministro del Interior, Gilmour.

Las obras inmorales, prohibidas en Portugal

(De nuestro corresponsal)

LISBOA, 24.—La Dirección General de los Servicios de Censura de Prensa ha enviado a los propietarios y gerentes de librerías y depósitos de venta de libros instrucciones por las que se consideran de daño público y, por tanto, deben ser retiradas de la venta:

Todas las publicaciones, nacionales o extranjeras, de propaganda perniciosa, que vayan contra la tranquilidad y buena administración del Estado, hechas por medio de doctrinas internacionales, de carácter político o social; todas las publicaciones, nacionales y extranjeras, que traten de asuntos pornográficos, así como las que pretendan modificar las costumbres por la propagación de doctrinas no comprendidas en principios de una moral sana o por la propagación de ideas de carácter sexual o seudocientíficas, que vayan contra el honor y el pudor de la mujer, contra la moral de la familia, o que por cualquiera de otros medios pretenda la propagación de ideas peligrosas para la sociedad.

Congreso de J. C. femeninas

Las Juventudes Católicas Femeninas portuguesas celebrarán del 17 al 20 de mayo próximo su primer Congreso Nacional. Con este motivo celebrarán además una exposición de mapas y dibujos para poner de relieve las actividades de las Juventudes, que en la actualidad cuentan con más de 7.000 asociadas.—Correia Marques.

Operaciones en Marruecos francés

(De nuestro corresponsal)

PARIS, 24.—Comunican de Casablanca que de los dos grupos de operaciones que han empezado a actuar en Marruecos, el del general Giraud no ha tenido novedad. En cambio, el del general Catroux ha sufrido algunas contrariedades en su avance. Las pérdidas se elevan en el Ejército francés a un oficial francés muerto, un oficial indígena muerto también, tres soldados muertos y un suboficial, un legionario y cinco soldados heridos.—S. F.

Incidentes por la venta del semanario "FE"

Ayer tarde, a primera hora, se cruzaron en la glorieta de Bilbao un grupo de jóvenes que vendían el semanario "F. E." y otro de ideas opuestas. Estos últimos profirieron insultos contra los vendedores del periódico. Para evitar cualquier incidente salieron fuerzas de la Comisaría de Chamberí, que, después de una carga, lograron dispersar a los dos bandos

Copa y campeonato de Escocia de "football"

(Servicio especial de EL DEBATE)

GLASGOW, 24. — Resultados de los partidos jugados esta tarde correspondientes al campeonato escocés (Primera División):

Airdrieonians-Clyde	1—0
Queen's Park-*Ayr	6—2
Falkirk-*Cowdenbeath	3—0
Q. of South-*Hibernians	2—0
Motherwell-Kilmarnock	2—0
Partick-Hearts	7—2
Rangers-*St Mirren	2—1
St. Johnstone-*Th. Lanark	4—1
Celtic-Aberdeen	2—2
Dundée-Hamilton	1—1

* * *

Con estos resultados la clasificación queda ahora como sigue:

1, Motherwell, 51 puntos; 2, Rangers, 48, y 3, Aberdeen, 38.

La Copa escocesa

GLASGOW, 24.—El sorteo de la cuarta vuelta de la Copa de Escocia arrojó estos partidos:

Albions Rovers contra Motherwell.
St. Johnstone-Q. of South.
Rangers-Aberdeen.
St. Mirren-Celtic.

Buenas impresiones de la fábrica de Mieres

OVIEDO, 24.—El gobernador manifestó que tenía buenas noticias del conflicto de la fábrica de Mieres, pues se ha llegado a un acuerdo entre la empresa, obligacionistas y obreros. Mañana celebrarán una Asamblea los empleados y obreros con idéntico fin.

Hoy, la Asamblea patronal en la Opera

Hoy, a las once de la mañana, se celebrará en el "cine" de la Opera la anunciada Asamblea patronal, en la que se acordarán normas de conducta colectiva, entre las que figura la formación del Frente Unico.

Nuevo catedrático

Después de brillantes y reñidas oposiciones, ha obtenido la cátedra de Medicina legal de la Facultad de Medicina de Santiago el joven doctor don Vicente Pérez Arquillés. El nuevo catedrático fué uno de los miembros más destacados de los Estudiantes Católicos de Zaragoza.

motores Siemens Los mas conocidos

SOLARES

La mejor agua medicinal y de mesa

Paternina S.A. Gran Reserva 1920

Los mejores aparatos de RADIO véalos en la exposición de S. I. C. E. Av. E. Dato, 9. Tel. 93.924 RCA

Nikers niños 10 ptas. Novales Pescadores, 8 pts. Barquillo, 28

DOLOR DE CABEZA OKAL

Sobre de una tableta, 0,25; de dos, 0,40.

PAPEL DE FUMAR Indio Rosa PALADAR SUAVE COMBUSTIBILIDAD PERFECTA

A los que tienen intereses en Cuba:

Se les informa que el señor MANUEL GOMEZ WADDINGTON hijo y sucesor del

SEÑOR PEDRO GOMEZ MENA

(ESTABLECIDO 1865)

ha decidido abrir un departamento para la administración en Cuba de bienes de todas clases con positiva experiencia y eficacia para la defensa de los intereses de sus clientes. Personal idóneo.

CALLE LLINAS, 54. Apartado 206

Cable: GOMENA, Habana, Cuba

LA VIDA EN MADRID

Notas municipales

La Junta municipal de Primera enseñanza acordó ayer proponer al Ayuntamiento un intercambio de colonias escolares con Sóller (Mallorca). Formarían las colonias 50 niños y en la de Madrid habrían de figurar los doce a quienes se ha concedido recientemente becas.

También se acordó que se requiera a los propietarios de edificios en que se instalan colonias escolares para que realicen determinadas obras en los mismos.

En el grupo escolar "Pi y Margall" se realizarán algunas obras de transformación, y en el grupo "Emilio Castelar" la instalación de duchas.

También se acordó solicitar de la Comisión de Acopios el envío de material que se ha pedido para la Escuela coral.

Finalmente se pedirá al Ayuntamiento que reitere al ministro de Instrucción pública la petición de que el Estado contribuya a los gastos de calefacción de las escuelas, y que el Ayuntamiento de Madrid se adhiera al de Granada para pedir que el Estado pague la casa-habitación de los maestros.

Los servicios de los estanques

El Canoe Natación Club ha presentado una solicitud al Ayuntamiento para que se le conceda la explotación de los servicios de barcas del estanque del Retiro y del Lago Grande de la Casa de Campo, toda vez que la actual contrata ha de ser rescindida. En su petición el Canoe Natación hace notar la conveniencia de intensificar el deporte del remo, para lo cual estima que podrá contribuir notablemente al encargarse de los servicios en los mencionados estanques.

Academia de Medicina

Presidida por don Amalio Gimeno, celebró sesión científica la Academia de Medicina.

Abierta discusión sobre el tratamiento de las úlceras gástricas con los extractos corticales, intervinieron el profesor Obdulio Fernández y los doctores Hernando y Ortega, completando la exposición de sus trabajos sobre la vitamina C y el gran porvenir que presenta para España como medio terapéutico al par que valor industrial, por su extracción de los pimientos y tomates principalmente.

Se presentó a continuación una enferma de ictericia hemolítica, estudiada por los doctores Pittaluga y Hernando.

Conferencia en el Instituto de Ingenieros Civiles

Organizada por la Escuela Central de Ingenieros Industriales dió, en los locales del Instituto de Ingenieros Civiles, una interesante conferencia sobre el tema "El Cálculo Vectorial intrínseco", el profesor de dicha Escuela don Carlos Mataix.

El presidente de la Asociación Central de I. I. don Antonio Mora pronunció breves palabras de presentación, enalteciendo la labor docente del conferenciante. Este empieza su discurso puntualizando el concepto moderno del Cálculo Vectorial y definiendo el algoritmo matemático, que traduce todos los elementos del vector, lo que le condujo al número vectorial, con cuyo concepto fué recorriendo en rápida excursión todo el campo del Cálculo Vectorial, señalando muy especialmente el caso interesantísimo, por ser el que generalmente ofrecen los medios físicos, en el que las unidades de medida no son independientes en absoluto y se presentan con el carácter de variabilidad, caso que le condujo entre otras interesantes conclusiones a obtener el tensor fundamental del Cálculo tensorial, como producto de dos unidades relativas, así como los símbolos de Cristoffeln por el simple cálculo de la divergencia de una unidad covariante o contravariante, resultando finalmente el célebre vector de Cartan del cálculo del rotacional de dichas unidades.

La conferencia fué escuchada con verdadero interés por el selecto público que concurrió, ingenieros y alumnos de las Escuelas especiales.

La conferencia del teniente coronel Herrera

Por hallarse enfermo, aunque no de cuidado, el teniente coronel don Emilio Herrera, tuvo que aplazarse su conferencia anunciada para el pasado jueves, correspondiente al curso organizado por el Colegio de Doctores de Madrid y que será explicada en el aula de costumbre (cátedra de Valdecilla de la Universidad) el jueves próximo, día primero de marzo, a las siete y media de la tarde, si, como es de esperar, lo consiente el estado de salud del conferenciante.

Mitin de los Estudiantes Católicos de Bachillerato

Mañana lunes, la Asociación de Estudiantes Católicos del Bachillerato, celebrará un mitin en su domicilio (Mayor, 1). Tomarán parte en el acto los señores García Casas, González Miravelles, Del Pozo Martínez y José María Reina Porras.

Concierto de la orquesta de la Juventud C. de la Paloma

En el estudio de la Radiodifusión Ibero Americana dió anoche un concierto la orquesta de la Juventud Católica de la Paloma, que dirige el maestro don Luis Ortí González. Los jóvenes artistas ejecutaron un selecto programa dedicado a los oyentes de América, y fueron muy felicitados.

Decrece la gripe

Según "El Siglo Médico" cede, por fin, la gripe. En la última semana el número de invasiones nuevas ha sido escasísimo, y los enfermos que lo estaban de antes, se encuentran en su mayoría curados. Han destacado por su intensidad las infecciones estreptocócicas, tales como anginas flegmonosas y erisipelas. También se han observado en algunas mujeres que lactan abscesos de la mama, también estreptocócicos.

En los niños han aumentado los casos de sarampión, de fiebre algo tenaz, pero con escasas complicaciones.

Boletín meteorológico

Estado general. — Todo el Norte de Europa hasta el Canal de la Mancha y el Báltico está invadido por la borrasca del Atlántico. De las presiones altas sólo quedan dos núcleos de pequeña intensidad, uno sobre Azores y otro sobre Italia. Sobre la Península Ibérica y el Norte de Africa se forman pequeños centros depresionarios, que producen bastante nubosidad por el Centro, toda Andalucía y la costa del Mediterráneo. Los vientos son flojos y la temperatura ha experimentado escasa variación.

Temperaturas de ayer en España.—Albacete: máxima, 16; mínima, 0; Alicante, 15-7; Almería, 15-10; Avila, 13-0; Badajoz, 19-3; Baeza, 18 máxima; Barcelona, 14-9; Burgos, 13-0; Cáceres, 19-8; Castellón, 14-6; Ciudad Real, 17-1; Córdoba, 20-6; Coruña, 5 mínima; Cuenca, 15-2 bajo cero; Gerona, 17-4; Gijón, 13-5; Granada, 18-6; Guadalajara, 15-2; Huelva, 19-9; Huesca, 13-5; Jaén, 18 máxima; León, 1 mínima; Logroño, 17-3; Mahón, 14-8; Málaga, 15-11; Melilla, 13 máxima; Murcia, 15-6; Navacerrada, 2 bajo cero; Orense, 9-1; Oviedo, 14-5; Palencia, 16-1 bajo cero; Pamplona, 2 mínima; Palma Mallorca, 11 mínima; Ponteevdra, 2 mínima; Salamanca, 16 máxima; Santander, 11-8; Santiago, 14-1; San Fernando, 13 mínima; San Sebastián, 15-8; Santa Cruz Tenerife, 14 mínima; Segovia, 12-2; Sevilla, 18-1; Soria, 13-3; Tarragona, 13-7; Teruel, 15-3 bajo cero; Toledo, 17-2; Tortosa, 17-8; Valencia, 14-6; Valladolid, 16-4; Vigo, 14-6; Vitoria, 13-2; Zamora, 16-2; Zaragoza, 15-3.

Para hoy

Ateneo (Prado, 21).—6,30 t., recital de guitarra, por don Francisco Alfonso.

Agrupación de Padres y Protectores de Anormales (Augusto Figueroa, 29).—11 mañana, don Rafael Salazar Alonso: "El problema mental y la asistencia social".

Para mañana

Academia Médico Quirúrgica (Esparteros, 9).—7 t., sesión científica.

Asociación Española de Derecho Internacional (Duque de Medinaceli, 4).—6 t., señor Rodríguez de Viguri: "La Jurisprudencia española respecto al matrimonio contraído en el extranjero".

Asociación de Alumnos de Bellas Artes (Alcalá, 13).—12 m., conferencia del profesor Pijoan.

Ateneo (Prado, 21).—7 t., don Leopoldo Palacios: "El paro y sus problemas".

Conferencias científico religiosas (Cristo de la Salud, Ayala, 12).—8,15 n., don Francisco Sureda Blanes: "El momento actual. Crisis del pensamiento moderno y firmeza de la Ciencia cristiana".

Cursillo de Cultura Religiosa (Catedral, Colegiata, 15).—6,45 t., don Benjamín de Arriba, Teología dogmática; 7,30 t., don Gregorio Sancho Pradilla, Sagrada Escritura.

Instituto Francés (Marqués de la Ensenada, 10).—7 t., M. Guinard: "El arte de los jardines y la decoración de las ciudades francesas en el siglo XVIII".

"La Venta Ambulante" (Augusto Figueroa, 29).—12 n., junta general.

Instituto Pedagógico FAE (Claudio Coello, 32).—6 t., latín; 7 t., don Nicolás Marín Neguerueia: Religión; don Daniel García Hughes: Griego; P. E. Herrera: Obras circum y post escolares.

Sociedad de Cursos y Conferencias (Ríos Rosas, 21).—6,30 t., don Manuel G. Morente: "Superación del idealismo y del realismo".

Sociedad Geográfica (León, 21).—6,30 tarde, discusión de la ponencia del señor Novo sobre el Congreso Colonial.

Otras notas

Centro cultural del Cuerpo Auxiliar Subalterno del Ejército.—Recibimos la siguiente nota: "Se pone en conocimiento de los señores socios que, si la superioridad nos concede la correspondiente autorización, se celebrará, en los salones de este Centro, junta general extraordinaria el próximo día 27, martes, a las siete de la tarde, en primera convocatoria, o, a las siete y media en segunda, al objeto de tratar del cambio de domicilio social. Se ruega a todos los señores socios la puntual asistencia a dicha junta, así como la máxima divulgación a los compañeros de la celebración de la misma. La Junta directiva."

HOTEL ASTURIAS
La mejor situación de Madrid.
Habitaciones desde ocho pesetas. Pensiones desde 18 pesetas.

POSEEDORES de radios. Adaptación de todas clases de aparatos a las nuevas ondas. Reparación y cambio de aparatos anticuados, defectuosos o inutilizados. Ventas a plazos. Universal Eléctrica. San Agustín, 3. Teléfono 23376. Madrid.

Un aristócrata muerto en accidente de "auto"

El marqués del Toro, cuyo coche chocó con otro frente a El Plantío

Ayer, a las cuatro y media de la tarde, un automóvil conducido por don Pedro Rodríguez del Toro, marqués del Toro, e hijo del conde de los Villares, chocó en la carretera de La Coruña, frente a El Plantío, con otro automóvil. A consecuencia del accidente el marqués del Toro resultó con heridas gravísimas, víctima de las cuales falleció momentos después en una clínica cercana, a la que fué trasladado. Resultó gravemente herido don Julio Rolh, que en compañía de una niña, de trece años, llamada Angeles Usero, ocupaba el otro coche.

El "auto" que conducía el marqués del Toro era un coche pequeño de carreras, que iba a gran velocidad, aprovechando la recta existente en la carretera, en el lugar del accidente y su conductor, al ver que se interponía el otro automóvil, dió un brusco frenazo, pero no pudo evitar el choque, y a consecuencia de él volcaron los dos vehículos.

Inmediatamente acudieron varias personas que trasladaron a los heridos a una clínica particular establecida en las inmediaciones de la carretera, donde el hijo del conde de los Villares falleció a los tres cuartos de hora de haber ingresado. También se prestó asistencia en dicha clínica a don Julio Rolh, que presentaba la fractura del antebrazo derecho y la de una rodilla, a más de diversas contusiones, cuyo estado fué calificado de grave. La niña Angeles sufre también lesiones graves.

Acción Popular

El miércoles se celebrará la Junta general de la J. A. P.

La secretaría de Acción Popular nos remite la siguiente nota:

"Nos informan que algunos individuos pretenden recaudar fondos, en nombre de esta entidad, para la fundación de un periódico de derechas.

Advertimos a nuestros afiliados y al público en general que Acción Popular es ajena en absoluto a esa pretendida recaudación, y no deben, por lo tanto, dejarse sorprender por tales individuos."

Junta general de la J. A. P.

Conforme ya se anunció, la Juventud de Acción Popular celebrará junta general ordinaria el próximo miércoles, día 28, a las siete en punto de la noche, en primera convocatoria, y de no haber número suficiente de socios, a las siete y media en segunda. El orden del día es el siguiente: Primero, Lectura y aprobación del acta de la junta anterior. Segundo, Lectura y aprobación de la Memoria de secretaría. Tercero, Estado de cuentas. Cuarto, Plan de actuación. Quinto, Congreso Nacional de Juventudes. Sexto, Elección de los cargos que tocan vacar en la Junta directiva. Séptimo, Ruegos y preguntas.

Para asistir a esta junta se exigirá rigurosamente el carnet y último recibo

Secretariado y Círculo de Administración Local

El pleno del Círculo Municipalista se reunirá el próximo lunes día 26 de los corrientes a las siete y media de su tarde en el domicilio de la Minoría Popular Agraria, calle de Valenzuela, 6, lo que se pone en conocimiento de todos los elementos integrantes de dicho Secretariado de Administración Local, por si las citaciones individuales cursadas no llegaran a poder de los interesados con la debida anticipación.

El circulista don Alberto Alemán, disertará sobre «Evacuación de aguas residuarias en las grandes poblaciones».

CAE UNA AVIONETA CERCA DE BARAJAS

Ayer mañana, a las seis y media, salió del aeródromo de Barajas, para dirigirse a Sevilla, una avioneta pilotada por el señor Abril, quien llevaba como pasajero al teniente don José Méndez. Al cuarto de hora de iniciar el vuelo, la avioneta se vió obligada a regresar a su punto de partida, por notar sus tripulantes que el motor iba perdiendo velocidad. Al intentar el aterrizaje, el aparato cayó en el sitio denominado "Puente de los Pinos". La avioneta quedó completamente destrozada y sus tripulantes resultaron con heridas leves.

BLANCAFLOR
es diferente... y mejor
El Jabón que Afina el Cutis.

Lo que dice la Prensa de Madrid

(Sábado 24 de febrero de 1934.)

Son varias las delicadas invitaciones a irse que reciben los señores Martínez Barrio, Lara y Guerra del Río. He aquí una: «Parece que a última hora la mayoría del partido radical ha reaccionado contra el equívoco y se decide a una política más clara, de respeto al sufragio y de colaboración con las derechas. El señor Martínez Barrio, que ha mantenido una actitud muy definida, de acuerdo con sus antecedentes, la sostendrá seguramente con igual consecuencia, pero fuera del Poder, como quería, desde que habló en «Blanco y Negro», y es de suponer que no le abandonen los ministros que le acompañaban en la plataforma izquierdista, alguno, como el señor Guerra del Río, extremando el celo y la locuacidad.» («A B C».)

He aquí otra: «Mantenéese rápidamente la crisis, puesto que el trance es ineluctable. Aquellos ministros a quienes su significación de hombres avanzados impide la alianza parlamentaria con los grupos de derechas que vienen prestándoles sus votos podrán recabar la libertad de movimientos por que suspiran en esta súbita eclosión de sus intermitentes anhelos izquierdistas.» («Ahora».)

Y he aquí otra que ya no se refiere a dichos señores, según creemos entender, porque ustedes verán que el párrafo es oscurísimo y no hay modo de adivinar de qué se trata o de quién se trata: «Seríamos injustos si atribuyésemos al republicano que se daba miedo a sí mismo toda la responsabilidad de la situación presente. Su responsabilidad es mucha; pero no toda. Otros la comparten. ¡Y en qué medida! Pero éste es un tema que nos está vedado por ahora. Sólo por ahora.» («El Socialista».)

En el mismo periódico se dan alas a la rebeldía sindical en Correos, y se habla de los «cazadores de destino». No le conviene al periódico individualizar y por eso no concreta nada.

¡Hola! En vez del acostumbrado y sabroso fondo, «El Liberal» nos da un artículo de don Carlos Blanco. Contra las derechas. Contra las auténticas derechas, claro. Pero pidiendo que, de todos modos, haya una derecha republicana. «Hay hombres sanos en la República para lograrlo sin alharacas.» Le diremos a usted, don Carlos, que lo de «sin alharacas» es inverosímil. Ya veremos lo que dice «Luz» esta noche. Podría publicar fondo titulado «Esto lo arreglo yo.»

Y en el mismo «Liberal» la invitación contraria a las primeras que hemos anotado: «El señor Lerroux no puede abandonar a sus amigos de siempre, a sus mejores colaboradores en el partido que acaudilla.» Esto de los mejores colaboradores lo debe de decir por la labor del señor Lara en Hacienda.

«El Sol» cree que la derecha tiene demasiada «habilidad».

Y «La Libertad» insiste en pedir obra nacional legislativa.

* * *

Concluye la semana con un verdadero despliegue periodístico enfocado hacia los acontecimientos que nos reserve la política en la semana próxima. Gruesas titulares, pronósticos, declaraciones, cábalas..., de todo hay en la Prensa de la noche, que no hay que olvidar que es noche de sábado.

Distínguense en el derroche «Luz», el «Heraldo» y «La Tierra». En ninguno de los tres hay un comentario de fondo que oriente al lector; pero sí un caos informativo del cual no se sabe qué deducir, aparte de que el Gobierno se halla en mala postura y que se aguarda la crisis para dentro de muy pocos días. Lerroux, Gil Robles, Companys, que si el uno afirma, que si el otro niega, que algo hay, que la CEDA retira su apoyo, que el jefe de la misma lo desmiente, que «Luz» lo sabe por un emisario de su confianza, que el presidente de la Generalidad asegura que se están buscando «soluciones imposibles»...

Que «La Tierra» lo sabe todo, que lo cuenta todo, que es el mejor diario del Continente, copiado sin cesar por los «periódicos de Empresa», que habrá crisis, que en el nuevo Gobierno no entrará la CEDA, que tampoco la Esquerra, ni la Lliga, que en cambio, entrará Royo Villanova...

Que Lucio Martínez le afirma al «Heraldo» que, de venir las derechas, se producirá una «honda perturbación», que Besteiro se lamenta de la «pereza del Parlamento», que los humoristas del «Heraldo» toman en serio a Santaló, que qué va a pasar aquí, que cuál va a ser la solución...

Que aquí no hay más que «sectarismo», que la República no es, ni puede ser otra cosa, según «La Epoca», que no hay que hacerse ilusiones, y que tiene más razón don Carlos Blanco que todos los neófitos del republicanismo, con todo su «fervor»...

Que éste es un campo abonado para los separatistas y los masones («La Nación»), que efectivamente hay una «política pública y una política secreta», que el «influjo clandestino en la gobernación del Estado» es intolerable, y que «no puede continuar» («Informaciones»)...

Finalmente, que el «camino de la victoria «de los proletarios es el que señala «La Lucha», y que los obreros no deben seguir a los jefes socialistas.

Jamesway
MATERIAL AVICOLA
POLLUELOS
EQUIPOS PARA ESTABLOS
Calle Recoletos, 5.

BILLARES
de ocasión Guarner. Moratín, 7. Madrid.

PUBLICIDAD REX

ASTORIA
PRESENTA MAÑANA LUNES A
CONRAD VEIDT
EN
EL JUDIO ERRANTE
CON
PEGGY ASHCROFT
MARIE NEY
BERTIAM VILLIS

La obra cumbre de la cinematografía
Un "film" de B. G. K.
Dirección:
Maurice Elvey
Música:
Dr. Hugo Riesenfeld

NOTA: Reserve sus localidades por teléfono, llamando al número
21370
SIN AUMENTO DE PRECIOS

ESCUELAS Y MAESTROS

El Frente Unico.—Se nos ruega la publicación del siguiente escrito: "Con el título de "A los padres de familia y a la opinión en general" han publicado un manifiesto los directivos del llamado "Frente Unico" (suponemos hayan sido ellos, pues el documento no va firmado), que ha sido profusamente repartido en nuestras escuelas y cuyas afirmaciones todas no tenemos inconveniente alguno en suscribir con tal de que se añadan franca y noblemente, descarnadamente, y, pese a quien pese, las verdaderas causas, los auténticos autores de la situación lamentabilísima del niño, de la escuela y del maestro en la actualidad, que en dicho manifiesto se relata, porque, como dicen muy bien los autores de tal escrito, "es menester ciudadanos y padres de familia que os informéis de una vez con claridad de la realidad de la enseñanza española, y que os forméis un concepto exacto de las cosas", para lo cual es absolutamente necesario explicaros con toda sinceridad, con el alma y el corazón exentos de prejuicios, libres de toda clase de partidismos políticos el por qué de las mismas, sus verdaderas causas eficientes, cuándo y por quienes han sido originadas, que es precisamente lo que ocultan con marcadísima intención a los ojos de los padres de familia y de la opinión española los anónimos autores (ellos que a nuestro anónimo oponían un regimiento de nombres hace unos días) del escrito a que nos estamos refiriendo.

Pero hay un numeroso grupo de maestros madrileños, dispuestos a todo trance, con las armas puras y nobles de la verdad completa y de la lógica desinteresada, a desenmascarar de una vez y para siempre a tantos encumbrados dirigentes que, después de dos años y pico de silencio acomodaticio y provechoso, sacan ahora los cañones de largo alcance, porque se ha alejado, y cada vez se va alejando más, la mesa de los banquetes.

Y si no, decidnos, compañeros, padres de familia y españoles todos, que penséis con libertad de criterio, ¿no os delata bien a las claras la fisonomía de los dirigentes del "Frente Unico" el principio de su manifiesto cuando dice "Ciudadanos"?, y por si esto fuera poco, ¿no entrevéis las encubiertas segundas intenciones de ese "Frente" al ir en compañía de don Marcelino Domingo, para dirigirse a la opinión pública, cuando esta opinión pública acaba de repudiar de la manera más rotunda al político "posibilitador", que huyó de los maestros porque no podía cumplir el famoso plan quinquenal, y se marchó a hacer importaciones de trigo porque no podía hacer importaciones de cultura?

Vamos, señores dirigentes del Frente Unico, que el Magisterio es ya mayor de edad y aquí ya nadie se chupa el dedo, según frase famosa.

Padres de Familia, españoles en general: "Los maestros de vuestros hijos se dirigen a vosotros" para "deciros con toda claridad que los problemas referentes a la educación del pueblo yacen en el más lamentable de los abandonos" a partir del momento en que los directores generales de Primera enseñanza y ministros de Instrucción pública del Gobierno Azaña, todos o casi todos ellos militantes en el partido socialista, se encargaron de los más altos puestos de la enseñanza primaria, cuyas disposiciones o incumplimiento de las mismas "denotan una completa falta de estudio y una ausencia absoluta de auténtico interés por todos los aspectos de la enseñanza", como lo prueba, entre otros, el caso de los curasillistas del 28, que, a pesar de haber terminado el año 31 todas las pruebas que para su ingreso en propiedad se les exigieron, no tuvo tiempo el señor Llopis de colocarles en las plazas que legítimamente habían ganado y a las que, por consiguiente, tenían justísimo derecho.

Aquí radica, aquí está la causa original; el señor Llopis, y esto lo decimos con todos los respetos debidos a la persona, es el primer causante de que haya en la actualidad "sin su personal propio unas 15.000 escuelas, mientras existen 6.000 maestros que esperan su destino desde hace dos o más años y otros 9.000 disponibles desde primero de enero". ¿Habrá algún profesional que, honradamente, pueda negar estos hechos? Y si no puede negarse, ¿por qué no lo dicen en su semi-mudo manifiesto los directivos del Frente Unico para que se enteren los padres de familia y la opinión en general? ¿Significa esta omisión intencionada actuación limpida, diáfana, a favor del niño, de la escuela y del maestro?

Un ministro de Instrucción pública, socialista, y, por lo tanto, representante de los Trabajadores de la Enseñanza, arrejó de un puntapié al arroyo trescientos y pico ciegos y sordo-mudos, seres de los más desgraciados que vienen al mundo, y en el arroyo están para remordimiento torcedor de su conciencia, que, aunque laica, también muerde. ¿Se puede dar una causa más santa y más legítima de formación, no ya de un Frente Unico, sino de una cruzada universal para exigir estrechísima cuenta a quien tal hizo? ¿Por qué tanto silencio entonces y tanto vocerío ahora? Y no nos digáis que esto no atañe directamente a los maestros, porque sería falta de piedad. Pero sigamos con el manifiesto, toda vez que lo anterior no figura en él ni de pasada; y nuestro propósito al escribir estas líneas es explicar las causas de las afirmaciones de todo en todo exactas que allí se hacen y que sus autores anónimos escamotean con intención política.

Después de hablar de "una completa falta de estudio y una ausencia absoluta de auténtico interés por todos los aspectos de la enseñanza, "añaden a renglón seguido "acaso os asombréis de leer estas cosas, cuando tenéis a la vista los magníficos palacios escolares que se han construído de pocos años a esta parte y cuando habéis leído repetidamente los millares de escuelas que se creaban; pero un poco de memoria os hará reconocer que nuestro llamamiento no es un acto caprichoso y hecho sin meditación. Recordaréis que alguno de esos grupos han tenido que permanecer cerrados largos días y que a otros os abstenías de mandar a vuestros niños, porque la falta de calefacción los hacía inhabitables".

¿Y dónde residen las causas de todo esto? ¿Por qué las silenciais? Las diremos nosotros. El Ayuntamiento madrileño, en el cual ha predominado siempre desde el advenimiento del nuevo régimen la minoría socialista, retiró las subvenciones que venía satisfaciendo para la calefacción y limpieza de los grupos escolares; y esos "magníficos palacios" por él construídos quedaron convertidos en gélidos sarcófagos que devoraban los tiernos cuerpecitos de los niños; y como si los ediles socialistas (y decimos ellos porque son los que mandan) quisieran contribuir a la acción devoradora exterior que esas "cámaras frigoríficas", en expresión del arquitecto Anasagasti, realizaban en vuestros hijos, suprimen también bastantes plazas en los comedores escolares para que los cuerpecitos rosados de los niños pobres, fríos por fuera, quedaran además yertos por dentro.

¿Por qué no habláis este lenguaje, señores del "Frente Unico", que es el lenguaje de la verdad en toda su desnudez? ¿Qué os proponéis al ocultar estas necesarias explicaciones a los padres de familia y a la opinión en general? A juzgar por vuestras reticencias y omisiones, tenemos derecho a sospechar que al alzaros ahora con tanto denuedo contra las autoridades actuales del ramo, habiendo guardado antes, cuando nacieron nuestros males, un silencio, si no absoluto, poco menos, lleváis algún fin oculto y subrepticio.

"Todos los maestros españoles tienen incobrados dos meses (es un mes y diez días, señores dirigentes; dejemos el microscopio para mejor ocasión) del trabajo extraordinario de las clases nocturnas..." ¿Y por qué no se han cobrado esas irrisorias gratificaciones? Por falta de consignación suficiente en el presupuesto del 33, elaborado por el Gobierno Azaña con tres ministros socialistas, que eran los verdaderos directores de la orquesta, y don Marcelino Domingo, que, por lo visto, sabe mejor los granos de trigo que caben en un celemín, que las pesetas precisas para pagar a los maestros.

¿Y habrá mayor sarcasmo para la dignísima, abnegada y paciente clase del Magisterio nacional que ir del brazo de este político fracasado para reivindicar nuestros sacratísimos derechos?

Los padres de familia y la opinión en general nos juzgarán a todos.—*El Comité Central.*"

Nombramientos.—A propuesta del director del Instituto Nacional de Melilla son nombrados para las dos secciones de que ha de constar la escuela preparatoria para el ingreso en dicho Centro los maestros nacionales don Alfonso Pina y don Argimiro Gómez, que venían desempeñando sus cargos en Melilla y Benajarafe (Málaga), respectivamente.

Regencias de Normales.—Por los respectivos directores de Escuelas Normales donde existen vacantes las direcciones de las antiguas escuelas anejas a los mencionados Centros de enseñanza, se están enviando al Ministerio las notificaciones de estas vacantes. Fijado el plazo de diez días para estas comunicaciones, la Dirección general de Primera enseñanza publicará en la "Gaceta" la relación de todas ellas, para que seguidamente, y en otro plazo también de diez días, los directores de escuelas graduadas de seis o más grados que deseen aspirar a la adjudicación de las mismas puedan presentar sus instancias, dirigidas a la Dirección general, en la Escuela Normal donde exista la vacante, acompañando a las mismas la hoja de servicios y cuantos documentos estimen oportunos justificativos de méritos que puedan ilustrar al Claustro sobre la competencia profesional del aspirante. En los ocho días siguientes, el Claustro respectivo examinará estas solicitudes y acordará seguidamente una propuesta en terna, relacionando al efecto a los propuestos por orden alfabético y haciendo constar los méritos especiales que en alguno o algunos de los cuales puedan concurrir. A su vista, la Dirección general procederá a la adjudicación de las vacantes.

Reconocimiento de servicios.—Como quiera que la Diputación de Granada trasladó el Hospicio y su escuela graduada, en que prestaba sus servicios el maestro nacional don Cándido Rodríguez, al término municipal de Ogíjares, distante de Granada más de siete kilómetros, dicho maestro solicitó su traslado a una escuela de la capital. No se accedió entonces, aunque se le reconoció el derecho "a solicitar en los concursos de traslado en las mismas condiciones de derecho en que hubiera estado de no haberse trasladado su escuela". Más tarde, en virtud de esos concursos, fué designado para una escuela de Granada, y habiendo interesado de la Administración que los servicios que preste en su actual escuela le sean considerados como continuación de los que tuvo en la escuela del Hospicio, la Dirección general ha acordado que así se le reconozca.

Fábrica camas doradas

VALVERDE, 3, cpd.—RIEGO, 13
VALVERDE, 1.—BRAVO MURILLO, 112
SUCURSAL VALLADOLID: MIGUEL ISCAR, 5.

CATARROS, TOS. FATIGA
JARABE MADARIAGA
BENZOCINAMICO, SEDANTE.
REMEDIO EFICAZ
Venta en farmacias. Madrid y provincias

LA IBERIA Bujías esteáricas. Jabones morenos.
Exigid siempre esta acreditada marca.
Bravo Murillo, 20. Madrid. Teléfono 33961.

IMPORTANTISIMO
El "Paraíso"
Esta famosa y acreditada casa, establecida en la
C.ª DE SAN JERONIMO, NUM. 6.
realiza su primera
LIQUIDACION
por reforma en el local después de 55 AÑOS de existencia, a partir del
Lunes 26 de febrero
El público acostumbrado a la ropa blanca y camisería fina está de enhorabuena, pues se le presenta una
¡¡Ocasión única!!
para adquirir: Batas, mantelerías, ropa de cama y mesa, mantones de Manila, vestidos, abrigos, encajes y otras prendas de calidad insuperable a los precios que se adquiere la ropa de uso corriente.
Acuda usted pronto para llegar a tiempo
y lucrarse de esta
OPORTUNIDAD
El "Paraíso"
C.ª DE SAN JERONIMO, NUM. 6.

OPTICA Y FOTO
LABORATORIO
VARA Y LOPEZ
5 PRINCIPE 5

DINERO - DINERO
POR ALHAJAS Y PAPELETAS DEL MONTE
Crédito Madrileño
Paga más que nadie. PRINCIPE, 14.
Gabinete reservado.

¡Qué caro se me puso!
Estaba horrible con aquellos puntos negros en las mejillas..., en la nariz... ¡Y sin saber cómo quitármelos! Una recomendación de la famosa "Auristela", leída en una revista, me hizo saber que muchos polvos de tocador tienen compuestos químicos, los cuales, al contacto con la grasa cutánea, se oxidan y ennegrecen los poros. ¡Hay que ver la simpleza del caso! Inmediatamente adquirí
POLVOS ISABEL
compuestos sólo de hojas de rosas valencianas, secadas y pulverizadas por un procedimiento patentado. Son de varios colores, pero yo mezclo el ocre con el blanco y obtengo un tono trigueño precioso. Simpáticas lectoras: no usen más que
POLVOS ISABEL
porque evitan esos feísimos puntos negros del cutis; son muy adherentes y tienen una exquisita fragancia de rosa natural. Si no los tienen en la perfumería, pídanse a INTEA, Apartado 82, Santander. Cuestan cinco pesetas, con gastos de envío.

PLAZOS Y CONTADO CAMAS DORADAS
MUEBLES Y SASTRERIA.—SAN BERNARDO, 89.—ALVAREZ

LIQUIDACION DE GRAMOFONOS
de todas marcas, de viaje y ortofónicos. J. VEGUILLAS. Leganitos, 1.

LIMONADA IDEAL Purgante del Dr. Campoy, preventiva y curativa de la GRIPE

DOMINGO CH. LÓPEZ
MUEBLES PARA OFICINA
DESPACHOS EN TODOS LOS ESTILOS
Bureaux, Clasificadores, Ficheros, Carpetas, Fichas, Guías.
Presupuestos para oficinas completas

ALMIRANTE, 3 • TEL. 10.855
MADRID

OPOSICIONES PARA INTERVENTORES DEL ESTADO EN FERROCARRILES. Preparación completa por ingenieros de Caminos, Industriales, interventores del Estado y jefes de servicio en Ferrocarriles.
Lagasca, 28. Tel. 50793; de 4 a 9. Preparación e informes completos. Hay internado.
ACADEMIA CARMONA

JARABE RESYL
refuerza bronquios y pulmones
cura tos y bronquitis

Renovación Española ha celebrado su aniversario

Inauguración de nuevos locales en la calle de Villanueva y un banquete

Los discursos del señor Goicoechea

Ayer celebró Renovación Española el aniversario de su fundación y la inauguración de su nuevo domicilio social. A mediodía se celebró un banquete al aire libre en un restaurante de la Bombilla, al que acudieron unos 500 comensales, entre ellos numerosas damas. Presidía el acto el jefe del partido, don Antonio Goicoechea, acompañado en la mesa por los señores conde de Vallellano, Regúlez, Danvila, Maeztu, Sáinz Rodríguez, Maura, Fuentes Pila, Tornos, Da Riva, Alberola, Vega y Reina.

Hizo el ofrecimiento del acto el señor Alberola, por los Centros Monárquicos de Madrid. Hablaron seguidamente los señores Semprún, marqués de Laconi y García Cernuda, como representantes de las organizaciones monárquicas de Valladolid, Valencia y Asturias.

El conde de Vallellano, vicepresidente primero de Renovación Española, recordó la labor del partido durante su año de vida y los triunfos electorales que le han dado dos vocales en el Tribunal de Garantías y veinte diputados en las Cortes. Aseguró que en el período preelectoral, mientras se regateaban actas a los monárquicos, se regalaban a los radicales. Si esto no se hubiera hecho habría hoy 270 diputados de derecha y no habría dificultades de gobierno. Durante el discurso se produjo un ligerísimo incidente, pues algún concurrente dió un viva que provocó advertencia por parte de la autoridad.

El señor Maeztu declaró que ellos mantienen un sí, un no, una línea recta y un propósito llevado hasta el fin. España y la Religión no se pueden alcanzar con Gobiernos de masones. La estabilidad política exige la Monarquía. Recordó que el martes, de seguro, se aprobará en principio el Estatuto vasco. Yo soy alavés, declara, y se me va a decir que ya no soy de España, sino de Euskadi. ¿Y qué es Euzkadi? Yo no soy nada más que español. (Grandes aplausos.) Señaló la finalidad de servicio de la vida y la lealtad a la dinastía, haciendo un hermoso canto a España, nacional y católica, brazo de Dios en la Humanidad. Un joven asociado declamó seguidamente una poesía a la bandera.

El señor Goicoechea

El señor Goicoechea recordó la actuación de Renovación Española en su primer año de vida, dedicando un recuerdo a las víctimas del 10 de agosto, cuyo ejemplo es más fructífero que todos los discursos. Insistió en el carácter francamente monárquico de su agrupación. Las zonas políticas de los acomodaticios no harán nada positivo. La Reconquista fué obra de los cristianos frente a los moros, y nada hicieron por ella mozárabes y muladíes, renegados y contemporizadores. A su juicio, la postura de una parte de las derechas es equivalente a la de los socialistas en 1923.

Las derechas están resquebrajadas, pero no ha sido por culpa de los monárquicos; se han debilitado por el empeño de mantenerse dentro de la legalidad y por el deseo de colaborar. Si esto no se hubiera hecho, el 19 de noviembre hubiera sido el reverso del 14 de abril.

El señor Goicoechea fué muy aplaudido.

El conde de Rodezno, que llegó al final del banquete, pronunció unas palabras, en las que dijo que Renovación Española y los tradicionalistas quedaban al habla en la fraternidad de su común propósito. Fué también muy aplaudido.

Inauguración de los nuevos locales

A las seis de la tarde se celebró la inauguración del nuevo domicilio del partido, en un suntuoso piso principal de la calle de Villanueva.

Bendijo los locales el párroco de Santa Bárbara, don Cipriano Nievas. En la presidencia del acto estaban los señores Luca de Tena, conde de Vallellano, Tornos, Maeztu y Albiñana. Don Antonio Goicoechea pronunció una conferencia, primera de una serie que va a darse en los nuevos locales, sobre los ideales que deben informar la vida de las nuevas juventudes.

Señaló el fracaso del régimen parlamentario y las doctrinas democráticas, fundadas en un principio de igualdad que la misma naturaleza repugna. Explicó cómo el socialismo es una consecuencia del liberalismo y un capitalismo al revés, fracasado en sus principios de la plusvalía, la concentración de capitales y la lucha de clases.

Remedio a la situación caótica actual ha de ser un régimen que obtenga del fascismo unos cuantos principios fundamentales, a saber: el sentimiento vigoroso de la nación; un pesimismo entusiasta; la concepción unitaria, no totalitaria, del Estado; una ideología, una libertad, una política y una economía dirigidas. Ensalzó el nacionalismo, no xenofobia, sino reivindicación, cuyos enemigos son laicismo, marxismo y separatismo, y consideró íntimamente unidas las ideas de catolicismo y monarquía. Se declaró impenitente legalista, pero ante la extensión que toma la violencia, debe procurarse que no se haga de ella monopolio de clase.

El señor Goicoechea fué muy aplaudido por la numerosa y selecta concurrencia.

CINEMATOGRAFOS Y TEATROS

La Coral de Santander

Los días 3 y 4 del próximo mes de marzo dará dos conciertos en el Monumental Cinema la agrupación La Coral de Santander.

GACETILLAS TEATRALES

Opera rusa
Teatro Calderón

Junta Nacional de la Música, el viernes, 2 de marzo, a las diez de la noche, PRESENTACION DE LA GRAN COMPAÑIA DE OPERA RUSA PROCEDENTE DEL TEATRO DE LA OPERA DE PARIS, CON "EL PRINCIPE IGOR", DE BORODINE. Ochenta y cinco artistas. Cuerpo de baile. Sesenta y dos profesores de orquesta. Decorado y vestuario del Teatro de la Opera, de París. Encargos: Teatro Calderón y Casa Daniel (Los Madrazo, 14).

Lara

"Madre Alegría", éxito del día, tarde y noche, "Madre Alegría.

Benavente

Hoy, 4 tarde, función popular: "Margarita y los hombres", última representación. Butacas, 3 y 2 pesetas; 6,45: "Se rifa un beso" (gran éxito. Butaca 5 pesetas). Noche: "Se rifa un beso" (butacas 3 y 2 pesetas).

Opera rusa
Teatro Calderón

Junta Nacional de la Música. Ultima semana de abono, a cinco noches de gala. Los señores abonados pueden canjear su talón de abono por las localidades los días 26, 27 y 28 del corriente en Casa Daniel (Los Madrazo, 14).

"Aventuras de Pipo y Pipa"

COMICO.—Clamoroso éxito. Hoy, cuatro tarde. Teléfono 10525.

Colisevm

Ultimo día de "Vuelo nocturno". El "cine" más barato, de primerísima categoría. Hoy, tres grandiosas funciones. Mañana, acontecimiento: "Te quise ayer", por Elissa Landi y Warner Baster. Encargos sin aumento, 14442.

Cine Fígaro

Hoy, en las tres funciones, el clamoroso triunfo de Annabella y Albert Prejean "Un hijo en América", deliciosa comedia musical, donde estos dos actores alcanzan un éxito incomparable.

Fontalba

Esta tarde (butaca seis pesetas) y todos los días, tarde y noche (butacas cinco pesetas), el clamoroso éxito de Benavente, "El pan comido en la mano". (Creación de Carmen Díaz).

"El río dormido"...

se titula la comedia en tres actos, original de Francisco Serrano Anguita que se estrenará dentro de breves días.

"El signo de la Cruz"

es la magna realización de Cecil B. de Mille, e interpretado por los más destacados artistas de la pantalla. No cabe decir que es el mejor "film" de la temporada; sólo consignaremos que mañana lunes entra en su tercera semana de proyección, y que a diario se pone el cartel de "No hay billetes". Todos los días, tarde y noche, en el suntuoso

Cinema Bilbao

"Fra Diávolo"

por Stan Laurel y Oliver Hardy (segunda semana de proyección en el CINE SAN CARLOS, con extraordinario éxito.

Cartelera de espectáculos

PARA HOY
TEATROS

BEATRIZ.—4,30: Ciclón (butaca 3 pesetas); 6,45: Por tierra de hidalgos (butaca 5 pesetas); 10,30: Por tierra del hidalgos (butaca 3 pesetas) (10-2-934).

BENAVENTE (Antonio Vico. Teléfono 21864).—4 (3 pesetas butaca): Margarita y los hombres; 6,45 (5 pesetas butaca): Se rifa un beso; 10,30 (3 pesetas butaca): Se rifa un beso (24-2-934).

CALDERON (Despedida de la Compañía).—3,45, 6,30 y 10,30: Los duendes de Sevilla (20-10-929).

COMEDIA.—6 y media (butaca 5 pesetas): La marquesona; 10 y media (butaca 5 pesetas): La marquesona (8-2-934).

COMICO (Díaz Artigas-Collado).—4 tarde (teatro niños): Aventuras de Pipo y Pipa; 6,30 y 10,30: Cinco lobitos (éxito delirante).

FONTALBA (Carmen Díaz).—6,30: El pan comido en la mano (butaca 6 pesetas); 10,30: El pan comido en la mano (butaca 5 pesetas) (13-1-934).

ESPAÑOL (Xirgu-Borrás).—6,30: Ni al amor ni al mar (butaca 5 pesetas); 10,30: Ni al amor ni al mar (butaca 3 pesetas) (20-1-934).

LARA.—6,30 y 10,30: Madre Alegría (4-1-934).

MARIA ISABEL.—A las 4, 6,30 y 10,30: Caramba con la marquesa (lo más divertido de Madrid. Precios populares) (8-2-934).

MARIA GUERRERO (Teléfono 41522). 6,30 y 10,30: Crisalida y Mariposa. Los siete ahorcados y las nueve y media (de Suárez de Deza), precios populares.

MUÑOZ SECA (Loreto-Chicote).—A las 4, 6,30 y 10,30: Mi abuelita la pobre (24-12-933).

TEATRO CHUECA (Compañía Meliá-Cibrián).—4: El padre alcalde; 6,30 y 10,30: Malvaloca (11-10-930).

VICTORIA (Compañía Celia Gámez).—A las 6,30 y 10,30: El baile del Savoy.

CIRCO DE PRICE.—A las 6,30 y 10,30: Circo y el ilusionista "Kasfikis". Ultimo día. Emoción, interés, la sorpresa de las 100 maravillas. Ultima actuación del formidable mago.

FRONTON JAI ALAI (Alfonso XI. Teléfono 16606).—A las 4 (grandioso acontecimiento). Primero, a mano: Arano III contra Echave III y Chapasta. Segundo, a remonte: Irigoyen y Guelbenzu contra Ucín e Iturain. Tercero, a remonte: Izaguirre J. y Zabaleta contra Ostolaza y Guruceaga.

CINES

ACTUALIDADES.—11 mañana a 1,30 madrugada, continua; butaca 1,50: Revista femenina. Viena, documental. Canto de cuna, dibujo en colores. Noticiarios: Los sucesos en Austria. Duelo en Bélgica por la muerte del Rey. Lunes, 2 tarde, nuevo programa. A las 10 de la noche, en sesiones especiales, estreno: Más allá del Rhin.

ALKAZAR.—A las 3: Contigo a la estratosfera, 2 pesetas butaca; 5, 7 y 10,45: Contigo a la estratosfera. Exito formidable de Magda Schneider (15-2-934).

ASTORIA (Teléfono 21370). — A las 4,15, 6,30 y 10,30 (el extraordinario "film" Warner Bross): Tres vidas de mujer (21-2-934).

AVENIDA. — 4, 6,30 y 10,30: Mujeres olvidadas y Lucha de sexos (20-2-934).

BARCELO.—4,15, 6,30 y 10,30: Tres últimas exhibiciones de Catalina Bárcena en Yo, tú, ella (17-1-934).

CALLAO.—4,30, 6,30 y 10,30: Catalina de Rusia (Douglas Fairbanks y Elisabeth Bergner) (22-2-934).

CAPITOL.—4, 6,30 y 10,30: Actualidades, Champagne (documental), Concierto y Un ladrón en la alcoba (Teléfono 22229) (23-2-934).

CINE BELLAS ARTES.—Continua de 11 mañana a 1 madrugada: El Carnaval en Munich. La pesca conjura el hambre en Marruecos. Gabinete Doumergue. Entrenamiento de Primo Carnera. Un alud de nieve destruye un pueblo de Italia. Movietone acompaña al inventor del autogiro en un vuelo sobre Madrid. Típicas fiestas taurinas en Trujillo. Campeonato estudiantil de rugby en Madrid Otros reportajes Fox Movietone. Dibujos sonoros. Alfombra mágica. Complemento especial: Accidente ferroviario en Andalucía. Lunes: Continua de 3 a 1, el mismo programa.

CINE DOS DE MAYO.—4, 6,30 y 10,30: Volga, Volga.

CINE GENOVA (Teléf. 34373).—4,30: Noche de gran ciudad.—6,30 y 10,30 (gran programa extraordinario): Carbón (magnífico "film" realizado por Pabst) y Noche de gran ciudad (deliciosa comedia satírica, por Roger Treville y Jaqueline Francell) (30-9-933).

CINE IDEAL (Cine sonoro). — A las 4,30, 6,45 y 10,30: Los crímenes del Museo (23-11-933).

CINE MADRID (Teléfono 13501).—4,15, 6,30 y 10,30: Noche de terror (por Bela Lujosi y Sally Blane) (9-2-934).

CINE DE LA OPERA. — 4,30, 6,30 y 10,30: Casada por azar (éxito grandioso) (20-2-934).

CINE DE LA PRENSA.—4,30, 6,30 y 10,30: La señora no quiere hijos (por Mary Glory) (21-2-934).

CINE SAN MIGUEL. — 4,30, 6,30 y 10,30, Hoy o nunca (Jean Kiepura y Magda Schneider). (20-1-34.)

CINE VELUSSIA.—(Reportajes de actualidad). Sección continua. Revista Paramount número 28. Noticiario UFA 127. Camelos de Africa y Francfort. (Butaca, 1,50). Lunes, cambio de programa.

CINEMA ARGUELLES.—4, 6,30 y 10,30, Todo por el amor. (16-11-33.)

CINEMA BILBAO (Teléfono 30796).—A las 4,15, 6,30 y 10,30, El signo de la cruz. (27-12-33.)

CINEMA CHAMBERI (siempre programa doble).—A las 4 (niños, 0,50 y 0,75). 6,30 y 10,30, Redimida (por Fredich March) y El desfile del amor (copia nueva). (3-4-930).

CINEMA ESPAÑA.—4,30, 6,30 y 10,15, El último varón sobre la tierra (hablada en español). (31-1-33.)

CINEMA GOYA.—4, sección infantil. 6,30 y 10,30, La hermana blanca (hablada en español). (20-10-33.)

COLISEVM.—4,15, 6,30 y 10,30, Vuelo nocturno. Ultimo día. (20-2-34.)

FIGARO (Teléfono 23741). — 4,30, 6,30 y 10,30, Un hijo en América (gran triunfo de Annabella y Albert Prejean). (24-2-34.)

MONUMENTAL CINEMA. — 4, 6,30 y 10,30, Santa (hablada en español). Exito de clamor. (20-2-34.)

PALACIO DE LA MUSICA.—3,45, 6,30 y 10,30, El abuelo de la criatura (Stan Laurel y Oliver Hardy). A toda velocidad (William Haines y Magde Evans). (15-2-34.)

PANORAMA.—11 mañana a 1 madrugada, continua. Precio único, 1,50. Costumbres curiosas (en español). Revista femenina. El rascacielos de Betty. Deportes emocionantes (en español). Paramount gráficos (en español). Fatty en ¿Quién paga los platos rotos? Lunes, cambio completo de programa.

PLEYEL.—4,30 y 6,30, Robinsón moderno; 10,30, Robinsón Moderno y despedida de Elvira Morla.

PROGRESO.—4, 6,30 y 10,30, Por un solo desliz. (30-1-34.)

PROYECCIONES (Teléfono 33976).—4,15, 6,30 y 10,30, Vuelan mis canciones, genial creación de Martha Eggerth (música de Schúbert). (28-11-933.)

ROYALTY. — A las 4,30, infantil, películas de risa con bonitos regalos a todos los niños. 6,30 y 10,30, programa doble. El delincuente, por Richard Dix, y Fiel a una mujer, por Irene Dumme.

SALON MARIA CRISTINA (Manuel Silvela, 7. Teléfono 42325).—A las 4,30 y a las 7, El mayor amor.

SAN CARLOS (Teléfono 72827).—A las 4,15, 6,30 y 10,30, Fra diávolo (por Stan Laurel y Oliver Hardy).

TIVOLI.—A las 4,15, 6,30 y 10,30, Pescada en la calle (por Sylvia Sidney), dialogada en español.

PARA MAÑANA
TEATROS

BEATRIZ (Popular. Butaca 3 pesetas).—6,30: Ciclón. No hay función de noche (10-2-934).

BENAVENTE (Antonio Vico. Teléfono 21864).—6,45 y 10,30: Se rifa un beso (populares, 3 pesetas butaca) (24-2-934).

COMEDIA.—10 y media: La marquesona (8-2-934).

COMICO (Díaz Artigas-Collado).—6,30 y 10,30: Cinco lobitos (éxito delirante).

FONTALBA (Carmen Díaz. Butaca 5 pesetas).—6,30 y 10,30: El pan comido en la mano (de Benavente) (13-1-934).

ESPAÑOL (Xirgu-Borrás). — 6,30 y 10,30: Ni al amor ni al mar (de Benavente). Butaca 3 pesetas (20-1-934).

LARA.—6,30 y 10,30: Madre Alegría (gran éxito) (4-1-934).

MARIA ISABEL.—A las 6,30 y 10,30: Caramba con la marquesa (lo más divertido de Madrid. Butacas, 3, 2 y 1 pesetas) (8-2-934).

MUÑOZ SECA (Loreto-Chicote).—6,30 y 10,30: Mi abuelita la pobre (24-12-933).

TEATRO CHUECA (Compañía Meliá-Cibrián) (Lunes popular).—6,30 y 10,30: El padre alcalde (11-10-930).

VICTORIA (Compañía Celia Gámez).—A las 6,30 y 10,30: El baile del Savoy.

FRONTON JAI ALAI (Alfonso XI. Teléfono 16606).—A las 4 (corriente). Primero, a remonte: Jurico y Errezabal contra Echaniz A. y Ugarte. Segundo, a remonte: Arano II y Salaverría II contra Aramburu II y Bengoechea.

CINES

ALKAZAR.—5, 7 y 10,45: Estreno de Odio, producción española de W. Fernández Flórez, por María Fernanda Ladrón de Guevara.

ASTORIA (Teléfono 21370). — A las 6,30 y 10,30 (estreno de la obra cumbre de la cinematografía moderna, por Conrad Veidt): El judío errante.

AVENIDA.—6,30 y 10,30: Atrapándolos como pueden (por los incomparables cómicos Wheeler y Woolsey; estreno).

BARCELO.—6,30 y 10,30 (el extraordinario "film": La llama eterna (por Norma Shearer y Fredich March) (23-1-934).

CALLAO. — 6,30 y 10,30: Catalina de Rusia (Douglas Fairbanks y Elisabeth Bergner) (22-2-934).

CAPITOL.—6,30 y 10,30: Actualidades, Champagne (documental), Concierto y Un ladrón en la alcoba (Teléfono 22229) (23-2-934).

CINE DOS DE MAYO (Lunes popular).—6,30 y 10,30: Volga, Volga.

CINE GENOVA (Teléfono 34373).—6,30 y 10,30 (gran programa doble): La mujer de quien se habla ("film" especial para el bello sexo, por Mady Christians) y Noche de San Juan (deliciosa creación de Lil Dagover) (3-12-932).

CINE IDEAL (Cine sonoro). — A las 6,30 y 10,30: El asesino diabólico (butacas, una peseta; sillones, 0,75) (30-1-934).

CINE MADRID (Teléfono 13501).—6,30 y 10,30 (secciones fémina): Noche de terror. Mañana: S. O. S. Iceberg (11-11-930).

CINE DE LA OPERA.—6,30 y 10,30: Civismo (estreno; por Richard Arlen y Mary Bryand).

CINE DE LA PRENSA.—6,30 y 10,30: La novela de una noche (estreno).

SAN MIGUEL.—6,30 y 10,30, Yo he sido espía (Madeleine Carroll y Conrad Veidt). (30-1-34.)

CINEMA ARGUELLES.—6,30 y 10,30, La novia de Escocia. Damas de presidio (programa doble). (8-11-32.)

CINEMA BILBAO (Teléfono 30796).—A las 6,30 tarde y 10,30 noche, El signo de la cruz. (27-12-33.)

CINEMA CHAMBERI (siempre programa doble).—6,30 y 10,30, Rango (por Carlos S. Martín), y El dios del mar (en español, por Ramón Pereda y Rosita Moreno). (30-10-931.)

CINEMA ESPAÑA.—A las 5 y 10,15, Noche de fantasmas. (4-9-33.)

CINEMA GOYA.—(Lunes, popular, butaca, 0,75). 6,30 y 10,30, La hermana blanca (hablada en español). (20-10-33.)

COLISEVM.—6,30 y 10,30, estreno, Te quise ayer, por Elissa Landi y Warner Baxter. Fox.

FIGARO (Teléfono 23741).—6,30 y 10,30, Un hijo en América (gran éxito). (24-2-34.)

MONUMENTAL CINEMA.—6,30 y 10,30, Queremos cerveza, por Buster Keaton. (12-10-33.)

PALACIO DE LA MUSICA. — 6,30 y 10,30, El túnel.

PROGRESO. — 6,30 y 10,30, Carrera triunfal y Dos mujeres y un don Juan. (9-2-34.)

PROYECCIONES (Teléfono 33976). — 6,30 y 10,30, Vuelan mis canciones, con Martha Eggerth (música de Schúbert), y Pájaros en primavera, dibujo en colores. (28-11-933.)

ROYALTY. — 6,30 y 10,30, 50 dólares una vida, por Dorothy Wilson y Bill Boy. (14-11-33.)

SAN CARLOS (Teléfono 72827).—A las 6,30 y 10,30, Fra diávolo (por Stan Laurel y Oliver Hardy).

TIVOLI.—A las 6,30 y 10,30, Boliche (por Irusta, Fugazot, Demare, Arcos y Alady). (28-12-33.)

* * *

(El anuncio de los espectáculos no supone aprobación ni recomendación. La fecha entre paréntesis al pie de cada cartelera, corresponde a la de la publicación en EL DEBATE de la crítica de la obra.)

¡Charlot reaparece...!
Véalo usted mañana lunes, en el
Cine Panorama
en la comedia
"Charlot vagabundo"

Cine Bellas Artes
Presenta desde ayer un reportaje Fox Movietone, que constituirá una página de la Historia
Entierro y funerales del Rey de Bélgica

MARTES
CINE Iceberg
S. O. S. MADRID
27

IDIOMAS Francés, inglés Alemán y Español por profesores nativos en
ACADEMIA SIDES JACOMETREZO, 1 (junto al "cine" Callao).

PREPARACION PARA OPOSICIONES SOLO PARA SEÑORITAS
ESPAÑA FEMENINA
Honorarios módicos. Profesorado competente. Abierta la matrícula para las oposiciones de OFICIALES DE AYUNTAMIENTO CON TRES MIL PESETAS Y TRIENIOS DE QUINIENTAS. Programa fácil.
Hay Hogar-Residencia desde 150 pesetas mensuales.
ESPAÑA FEMENINA
PASEO DE RECOLETOS, 29. Teléfono 44565.

NINGUN REGALO
mejor para los que padecen de
SORDERA
que el nuevo aparato microfónico con transmisión de sonidos por VIA OSEA (huesos de la cara).
Grandes reducciones de precios para la introducción del nuevo descubrimiento
Dirigirse: Siemens Reiniger Veifa, S. A., Fuencarral, 48, MADRID.

Suplemento extraordinario

EL DEBATE

Febrero 1934

MADRID.—Año XXIV

CINCO EDICIONES DIARIAS

Apartado 466.—Red. y Admón., ALFONSO XI, 4.—Teléfonos 21090, 21092, 21093, 21094, 21095 y 21096

El socialismo austríaco destruído en una lucha a la que venía preparándose hace años

Al ver que sus fuerzas se reducían pensó recuperar su influjo por la apropiación violenta del Poder. El Ayuntamiento de Viena, destinado por los marxistas para ser la clave de la revolución, fué ocupado rápidamente por las tropas gubernamentales, en cuanto se declaró la huelga general. Con ello el movimiento quedó desarticulado. Las barriadas de casas baratas construídas por el Concejo socialista eran poderosas fortalezas, y sólo se alquilaban a los correligionarios. Dollfuss, en los lugares de peligro. Las balas destruyeron un libro marxista lleno de calumnias para España

LOS SOCIALISTAS ALISTARON EN SUS FORMACIONES MILITARES A MULTITUD DE JOVENZUELOS

(De nuestro enviado especial)

Los males pocas veces vienen solos sobre los individuos, y sobre los pueblos, nunca. Un daño engendra otro. Varios, posibilitan muchos. Austria, perdida la guerra, vióse reducida a una décima parte de lo que fué. En su deformada estructura, le es imposible una Economía próspera. Y con la miseria vinieron los cuervos marxistas y las rebeldías de los de dentro y las ambiciones de los de afuera.

Las luchas de estos Carnavales es de lo más desconsolado y cruel que Dios ha enviado a un pueblo. Intentemos—resumiendo—describirlas, concretándonos a Viena. En las demás poblaciones de Steirmarko o la Alta y Baja Austria, fué parecido a la capital... y a la revuelta española última.

Antecedentes y orígenes del movimiento

Desde hacía tiempo el marxismo, en Austria, venía viendo reducirse sus fuerzas y empequeñecerse sus masas, con ritmo aún más acelerado del que viene arrastrándolo a su ruina en el resto del mundo. Podría dudar si moriría a manos del nacional-socialismo o por el predominio absoluto del cristianismo social de Dollfuss o de los fascistas austriacos. En lo que no podía titubear era en su inmediato hundimiento. Si los marxistas fueran demócratas, como aquí proclaman, habrían aceptado resignadamente la voluntad popular, y habrían renunciado a su poder. De hecho, son unos déspotas. Por ello sólo pensaron en recuperar su influjo por la apropiación violenta del Gobierno.

El asalto—tácticamente—no se les presentaba difícil.

En la Constitución se había establecido, por dar gusto precisamente al marxismo, triunfante en 1918, que Austria fuese un Estado federal y que Viena figurase como uno de los países federados. Así, el socialismo, con mayoría entonces en la capital, podría gobernar en ésta más a su antojo.

De nada sirvió que ya desde 1922 los cristiano-sociales, por tener la mayoría en el país, dirigieran el Estado con arreglo a sus principios. Viena era gobernada en marxista desde su Ayuntamiento, donde su alcalde, jefe al mismo tiempo del Estado federal, era constantemente un obstáculo y aun una amenaza para el Gobierno de la nación. Ni con el sistema autoritario de Dollfuss fué posible otra cosa. Desde la Plaza Ballhaus se podía mandar en el más remoto Ayuntamiento de los que se arropan entre las coníferas de los Alpes; pero no era el vecino palacio Municipal de Viena, tan sólo separado de la Cancillería nacional por el exiguo jardín cortesano, que, sin duda para mayor disfrute de los ciudadanos, se llama "Jardín del Pueblo".

Al anunciarse la nueva Constitución, el cabildo marxista y su alcalde comprendieron que, de no apoderarse del Poder público, sus días políticos estaban contados. Por ello no sólo se prestaron a coadyuvar a la revolución, sino que se decidieron a dirigirla. Lo que bien podían hacer. El palacio Municipal tenía una red telefónica propia, además de con sus dependencias naturales como las Alcaldías de barrio, los cuartelillos de bomberos, etc., con las viviendas baratas de su propiedad.

Estas—que tan importante papel han desempeñado en la revolución—fueron ya destinadas, desde que se construyeron, para servir de baluartes del marxismo. Espiritualmente, porque construídas espléndidamente con el producto de un impuesto especial de inquilinato que pagan todos los avecindados, no se alquilaban sus cuartos sino a correligionarios, que de este modo quedaban ligados a vida y muerte a la suerte del Municipio. Contando, por un ínfimo alquiler, con todos los refinamientos modernos y algunos hasta con bibliotecas, los inquilinos, antes que salir de sus viviendas, preferían... ¡exponerse a un bombardeo! Materialmente, ya que sus inmensos bloques de hormigón armado, dominados por torreones y con las barbacanas de balcones de cemento, constituían poderosas fortalezas desde las que unos cuantos tiradores y un par de ametralladoras, podrían mantener en jaque a una brigada durante días enteros.

Los socialistas, desde su Ayuntamiento, y asegurados con la inmunidad de los establecimientos municipales, se dedicaron a establecer depósitos de armas en casi todos aquéllos. En muchos de los cuales, por otra parte, ya existían ametralladoras, fusiles, municiones y bombas de mano desde 1918.

Añádase a todo esto que teniendo en su poder y a su disposición las alcantarillas de la ciudad, podían dirigirse de un punto a otro, en caso de ataque, sin el menor riesgo personal y con el máximo provecho táctico.

Sabiendo lo que antecede, uno ha de considerar milagroso el que Dollfuss haya podido sofocar la sublevación. Máxime cuando este Municipio de Viena, como todos los alemanes, tenía en su poder numerosas actividades que en España están ejercidas por empresas particulares, como los servicios de electricidad y gas, tranvías, balnearios, etcétera. La posesión de tal conjunto explica el gran desarrollo de la intentona en las otras ciudades, donde también dominaban los socialistas, como Linz y Steyr.

No hablo de los poderes directivos de la seguridad local o regional (censura de Prensa, reuniones y orden público), porque éstos les fueron arrebatados a los alcaldes o jefes de Estado federal (al de Viena) el domingo 11. El Gobierno venía sospechando de la conducta de los marxistas y de su organización militar (la llamada "Republicanische Schutzbund", "Liga de Defensa republicana"), que, aun legalmente prohibida, continuaba su actividad.

Desde que el jefe de la Heimwehr ("Defensores de la Patria"), conde Starhemberg, pronunció el discurso reclamando la disolución del partido marxista, los dirigentes del mismo se aprestaban a un acto de fuerza, creyendo que el Gobierno, ocupado en la lucha con los nacionalsocialistas, no sabría ni podría defenderse. Sus preparativos fueron sorprendidos, o al menos vislumbrados, por la Policía, quien dió cuenta al vicecanciller Fey, mientras Dollfuss se hallaba en Budapest. Avisado a éste que emprende anticipadamente el regreso se publicó el decreto aludido restando de las atribuciones de los alcaldes y jefes federales la función policíaca.

Juzgándose descubiertos, o viendo contrariados sus planes, los directores del movimiento pusieron un telegrama al jefe socialista en Linz, en que se decía: "Fulano y Fulano (aquí dos nombres corrientes y falsos) enfermos, se aplaza el convenio".

Estalla la revuelta

El telegrama sorprendido, se ordenó un registro en la Casa del Pueblo de aquella localidad. Al llegar los policías, fueron recibidos a tiros... Por precipitación, o por otros motivos, los jefes de Linz se lanzaron entonces a la revuelta y se hicieron fuertes en algunos establecimientos municipales, como la fábrica de gas, teatro de los primeros combates. De Linz se propagó el movimiento a la vecina Steyr, donde los obreros, en la desesperación de sus largos años de paro (allí están las famosas fábricas de material de guerra y automóviles, que un día emplearon hasta 15.000 obreros y hoy están prácticamente paradas), cometieron hasta el crimen de asesinar a traición a uno de los directores de la Empresa.

En Viena se decidieron entonces por la ejecución del movimiento, y a mediodía del lunes se declaró la huelga general. No fué secundada ésta ni por los obreros de comunicaciones, ni por los ferroviarios. Los tranviarios viéronse impulsados a ella al faltar la corriente. Abandonados los coches en medio de la calle, la Policía tuvo que dedicar muchos de sus camiones a remolcarlos a los depósitos.

Viena, por su población la cuarta capital de Europa (no llega a los dos millones de habitantes), por su extensión es la segunda. Tiene un diámetro aproximado de 15 kilómetros. Viena, sin tranvías, es, pues, Viena sin vida. De aquí el que el paro ferroviario fuese como consigna para lanzarse a la revolución. Los comercios se fueron cerrando, y a las tres de la tarde la ciudad era un cementerio... en sus barrios céntricos. En la periferia—por desgracia, no es metáfora—comenzaba a ser el lugar de los muertos.

Pero antes de describir sus luchas hay que relatar la rápida ocupación del Ayuntamiento. Acto que, en parte decisivo, hizo posible el triunfo del Gobierno. Al declararse la huelga general, decidió éste—presintiendo lo que el Concejo socialista significaba para la revolución—apoderarse de él. A las dos horas, Schmitz, el antiguo y acreditado ministro (lo es desde 1922), nombrado comisario federal para la ciudad, se presentaba delante del Ayuntamiento con fuerzas de policía y Heimwehr, pasaba revista a sus soldados y ocupaba, sin resistencia, el edificio, deteniendo a los altos funcionarios, al alcalde y a los concejales.

Como el Ayuntamiento era el centro de mando de toda la organización socialista, al cortarse sus hilos, los jefes de las diferentes secciones y formaciones quedaron sin norma general, y abandonados a su sola iniciativa. De ahí la diferencia de conducta observada en unos y otros puntos de la ciudad por unos y otros rebeldes y, sobre todo, la falta de coordinación en los movimientos de los revolucionarios.

Mientras se ocupaba el Ayuntamiento y, sobre todo, después de conocer por ese acto parte de la organización socialista, se ordenaban registros en las dependencias municipales y en las colonias de sus casas baratas.

Al realizarse los registros comenzaron los combates.

La organización del orden

Según las declaraciones de los testigos y reos ante el Consejo de Guerra, desde hace tiempo se había dado órdenes a los "Defensores de la República" de estar prevenidos. En cuanto se apercibieran de la huelga tranviaria, debían marchar a sus puntos de concentración, donde recibirían las armas. Apenas pararon los tranvías el lunes a mediodía, los comprometidos hicieron lo convenido. En las escuelas y en otras dependencias municipales les repartieron las armas: ametralladoras, fusiles, pistolas y bombas de mano. De ellas abundantemente provistos, (se han recogido hasta ahora un centenar de ametralladoras y millares de fusiles), se distribuyeron por los suburbios de la ciudad, especialmente en los grandes grupos de casas baratas, en alguno de los cuales, como en el de Carlos Marx, vivían hasta 4.000 (cuatro mil) personas. Sin duda, debían esperar allí la orden de marcha concéntrica sobre la ciudad que desde el Ayuntamiento se les diera. No llegó ésta, y los grupos de revoltosos actuaron muy diferente y desordenadamente, según el criterio, o mejor, el valor, de sus jefes y elementos. Mientras que en algunas casas se entregaron sin defenderse lo más mínimo, en otras se defendieron hasta que la artillería medio había derruído el edificio, tras tres días de combate.

En campo abierto y dentro de otros edificios, la furia combativa de los revoltosos fué bastante escasa. El lunes por la tarde, en el Sur de Viena, las fuerzas del Gobierno, al dirigirse a realizar registros, fueron tiroteadas, a veces con intensidad, desde los parques y descampados. En el de Haidyn, una sección de soldados ciclistas que marchaba desprevenida, fué atacada con fuego de fusil y bombas de mano, muriendo el teniente y resultando heridos dos ciclistas.

Un episodio de esas luchas es el del cuartel de bomberos de Florisdorf. En él se hizo fuerte el desdichado y joven ingeniero Weissel, jefe del Cuerpo, de treinta y cinco años de edad. Empeñado en sublevarse contra el mandato de su jefe y la voluntad de sus hombres, hizo a éstos ir a buscar armas, y ante la apatía de los mismos, fué él mismo quien sirvió la única ametralladora que contra los fuegos gubernamentales desde allí disparó. Ha sido ajusticiado, según sentencia del Tribunal de Guerra. No tuvo otra lamentación durante el juicio que exclamar: "Con hombres como los que yo tenía a mis órdenes, toda "acción" es imposible".

La conducta de este descarriado, pero valiente jefe, contrasta con la del resto de los cabecillas socialistas. Llegado el momento de realizar sus planes, ninguno ha acudido a su puesto. Unos han huído a Checoeslovaquia, otros se hallan escondidos. En los combates, ni un solo jefe de las organizaciones marxistas ha estado presente. Quien más se aventuró—un concejal—, no pasó de limitarse a distribuir granadas de mano a los revoltosos.

Por contraste, los jefes gubernamentales han ido siempre al frente de los suyos. Dollfuss—con el uniforme de los deportistas cristiano-sociales — estuvo visitando las baterías cuando más bajas sufrían. Starhemberg llevó personalmente el ataque que reconquistó Steyr para el Gobierno. Fey se lanzó el primero al asalto del torreón del grupo de casas de Sandleiten... Mas esto de las casas baratas hay que tratarlo en párrafo aparte.

Ya he descrito cómo se construyeron... y organizaron. Aunque casi todas ellas tenían orden de resistir, sólo algunas, quizás por falta de las instrucciones de última hora, lo realizaron. La táctica era la siguiente: En los torreones, en las buhardillas y tras los antepechos de hormigón armado, las ametralladoras; tras de las ventanas, los fusiles. A veces—como en el caso de la Ottakring, por tratarse de una construcción antigua y hallarse entre las calles estrechas de la vieja ciudad—se situaba como avanzadilla una barricada a distancia conveniente, a fin de que sostuviera el primer choque con las fuerzas del Ejército.

De entre las manzanas donde la lucha fué más dura y sobre la que el cronista ha obtenido más información, puedo citar las siguientes:

«Sandleiten» (véase el plano). Una construcción ultrabarata por el precio (dos habitaciones y cocina, 20 chelines, unas 30 pesetas mensuales), mas cara por sus refinamientos—hasta biblioteca—, y, sobre todo, por la construcción en hormigón y por la torre que en su centro se eleva. Inútil si por lujo y criminal, si para servirse de ella como fortín. Se construyó porque allí viven centenares de niños y mujeres que asistieron horrorizados al combate y no sufrieron bajas mortales porque, de un lado, la bravura de Fey, y de otro la relativamente pronta rendición de sus defensores, que se entregaron el mismo lunes, evitó el empleo de la artillería.

Una mujer joven con tres chicos, que habitan con el marido en un cuarto bajo el torreón, me decía junto a la ventana de cristales, simétricamente calados por las balas ametralladoras.

—¡Ay, señor doctor! —Aquí a toda persona decentemente vestida se le llama doctor—, qué horas más horribles pasamos. Nunca creí que pudieran dispararse tantos tiros a la vez...

—Pero, ¿quién? ¿Los de la casa? —interrumpo.

—¡Ah!, no señor. Los militares.

—¿Y desde aquí no tiraban?

Señalando a su ventana—como el fraile del cuento a su manga—replicó:

—Desde aquí, no señor.

En las casas de Ottakring vivían algunos diputados y concejales. Allí, los destrozos de la artillería, a la que el martes por la tarde (los relojes están parados de seis y media a ocho menos cuarto). Hubo necesidad de recurrir, ha hecho grandísimos destrozos. Sobre una mesa, un resto de un libro agujereado por la metralla.

Es una historia marxista de la cultura. En la página por donde se encuentra abierto—la 253—se llama «podredumbre» a nuestro Siglo de Oro. Por lo que toca al libro, los balines han estado oportunos.

En la manzana Carlos Marx la lucha duró tres días. El martes se habían retirado por la tarde, pero a la noche volvieron. Entonces se empleó la artillería. A pesar del intenso bombardeo, la casa ofrece pocos destrozos. Las granadas, de diez milímetros, apenas si podía descorchar la superficie de los muros de hormigón. Aquí han perecido algunos inocentes. En un cuarto—bastante elegante—del último piso casi deshecho, se salvaron sus moradores, los que, según me afirman, no tomaban parte en la lucha «porque se escondieron debajo de la cama».

El grupo de Goete es el que—por ser el último que se rindió—más ha sufrido. Recibió 130 granadas de diez milímetros, y aunque algunas no estallaron y están empotradas en la pared, el resto ha casi destruído su parte central. En parte del piso bajo había un café, que fué incendiado por los proyectiles.

Un morador, que parecía borracho, acaso por los efectos del bombardeo, me decía a las pocas horas de terminado éste:

—Cada vez que una granada estallaba, temblaba la casa. Hubo veces en que, como los blancos se sucedían, se estremecía constantemente el edificio cual si un terremoto lo agitara. El miedo era también espantoso... Hasta que, al fin, salieron las banderas blancas.

—¿Por qué no las pusieron antes?

—Porque los «Defensores de la República» que nos impelieron no nos dejaban. Cuando éstos se retiraron, las colocamos nosotros...

... ...

Faltan espacio y las ganas para seguir contando tantas crueldades.

Asombra cómo esos marxistas, en su ciego odio, expusieron la vida de miles de mujeres y niños, muchos de los cuales han caído por las balas, o bien rotos sus nervios para no reponerse jamás. Y quizás no haya sido eso lo peor. Lo más criminal es el haber alistado en sus formaciones a numerosos jovenzuelos de diez y seis a diez y ocho años, enseñándoles, en edad en que ya nada se olvida, la demoníaca lección de la guerra civil.

Y preparaban todo esto mientras aseguraban a Dollfuss:

—Usted luche con los racistas. Por nosotros no tenga cuidado. Nosotros no actuaremos nunca por la violencia.

Si diciendo eso los marxistas de aquí han hecho esto, ¿qué preparan en España cuando ya han perdido hasta la careta de los reparos democráticos?

La lección de Austria debe estudiarse en España.

Antonio Bermúdez CAÑETE

Viena, 17 de febrero.

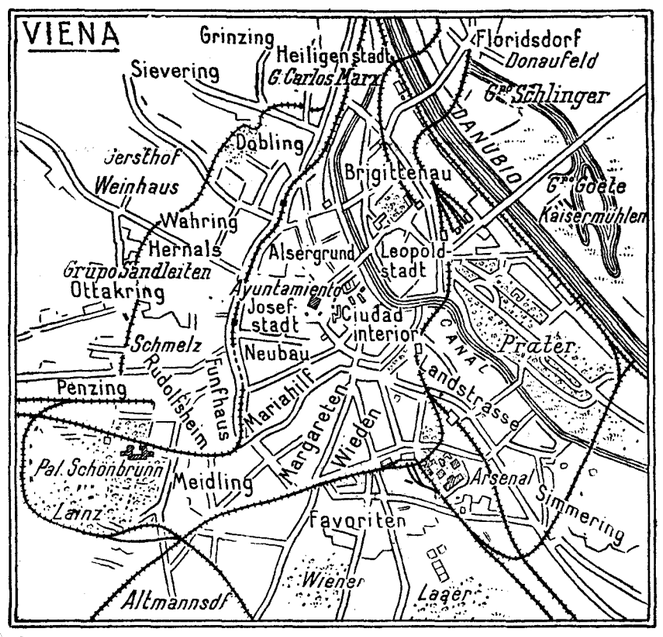

El canciller Dollfuss (x) inspeccionando la batería instalada contra un grupo de casas baratas donde los socialistas se hicieron fuertes.

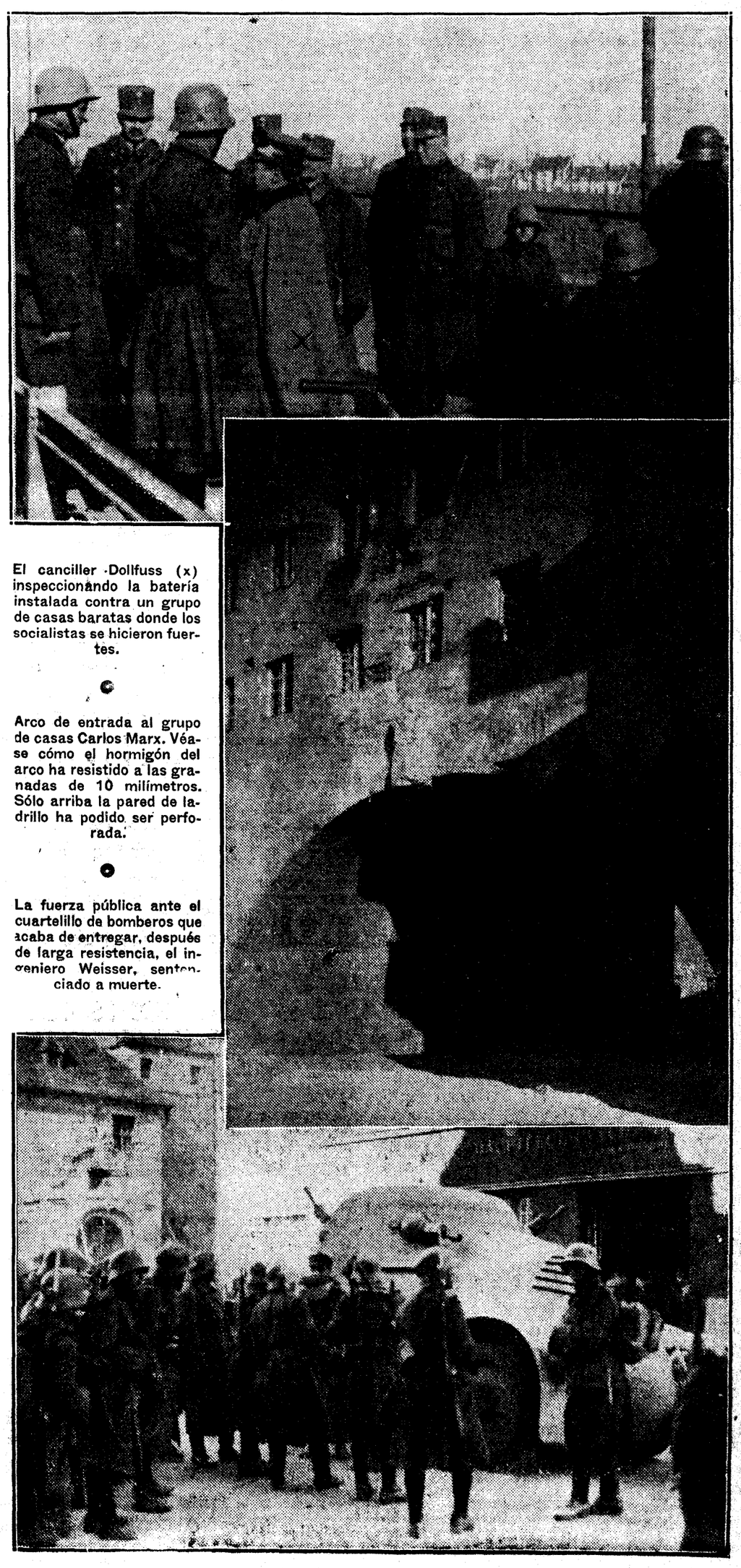

Arco de entrada al grupo de casas Carlos Marx. Véase cómo el hormigón del arco ha resistido a las granadas de 10 milímetros. Sólo arriba la pared de ladrillo ha podido ser perforada.

La fuerza pública ante el cuartelillo de bomberos que acaba de entregar, después de larga resistencia, el ingeniero Weisser, sentenciado a muerte.

El Grupo Carlos Max con sus balcones a manera de barbacanas

ÍNDICE BIBLIOGRÁFICO

Trabajos de las Escuelas de Estudios árabes

Traducción de obras de gran relieve literario dentro de la Literatura arábigo - española

Versión castellana de una obra maestra de los siglos XII y XIII en que Al-Saquindí hace ardoroso elogio del Islam español

AL-SAGUNDI: "Elogio del Islam español". Traducción española por EMILIO GARCIA GOMEZ. Publicaciones de las Escuelas de Estudios Arabes de Madrid y Granada, serie B., núm. 2. Madrid-Granada, 1934. 1 vol. 124 págs. 8.º, 4 ptas.

Uno de los proyectos de las Escuelas de Estudios Arabes de Madrid y Granada, puesto ya en plan de realización, es dar al público culto español los textos árabes traducidos de aquellas obras que tienen gran relieve literario dentro de la Literatura arábigo-española; y esto sin gran aparato erudito, en forma amena y agradable, para que el lector pueda enterarse con gusto y con facilidad de aquellos escritos que tuvieron gran boga entre los musulmanes españoles y que sirven hoy para formarse idea de la vida y la cultura de aquella sociedad. El primer volumen de esta serie de publicaciones fué un opúsculo de Arabí de Murcia, "Vida de Santones

Don Emilio García Gómez

Andaluces", vertido al castellano por don Miguel Asín, páginas en que se ve claramente pintada la vida religiosa del siglo XII en la España musulmana.

El librito que ahora traduce don Emilio García Gómez con el título de "Elogio del Islam español" es una epístola de Abu-l-Walid Isma'il ibu Mohammed al-Sagundí (siglos XII y XIII), escrita por este cordobés, originario de Segunda, aldea junto al río de Córdoba, vecino a esta ciudad por la parte del Sur. La ocasión de escribir este libmrito se la dió Al Sagundí una controversia sostenida en el salón del gobernador de Ceuta por los Almohades, entre el autor y Abú Yehyá ib al Mu'allin, de Tánger, acerca del mérito y valor de España y de Africa. "Si no existiera Al-Andalus—afirmaba Al-Sagundí—no se hablaría siquiera de Berbería, ni se la reconocería mérito alguno." "¿Te atreves a decir eso—exclamaba Ibu al-Mu'allín — siendo así que el imperio y el mérito no proceden sino de Berbería?"

Y el gobernador zanjó la disputa encargando a cada uno que escribiera un tratado acerca de la superioridad de su país. La "visala" o epístola de Al-Sagundí, obra maestra de la Literatura árabe española, en sus dos partes, teóricamente diferentes, de hecho, entremezcladas, una polémica, otra apologética, tiene por objeto la exaltación en bloque del Islam español y de su esfuerzo cultural.

Era un hecho indiscutible que el imperio estaba entonces en manos de los africanos; pero Al—Sagudí decía elegantemente en prosa y en verso que los imperios caen y las dinastías declinan; que si Al-Andalus estaba sometido, ¿quién podría competir con su historia? Y "en emocionadas frases, entreveradas de versos, evoca las austeras figuras de los omeyas cordobeses, hace una semblanza del gigantesco Almanzor, comparable a Heraclio y a Alejandro, y disculpa, en un pasaje de singular interés, la impericia política de los Reyes de Taifas en atención a su celo literario y al prestigio poético de sus cortes deliciosas y diminutas.

Al establecer la comparación entre la raza bereber y la española, trata a los africanos con supremo desdén, con soberbia española. "Ensalzar a Berbería sobre Al-Andalus—dice—es querer ensalzar la izquierda sobre la derecha y decir que la noche es más clara que el día...; es gorjear con sollozos, peinarse sin pelo y enamorar a las mujeres honestas con canas teñidas. «En medio de las fáciles ironías con que el gracejo andaluz de Al-Sagundí escribe una feroz diatriba contra los incultos berberiscos, se transparenta la amargura de los musulmanes españoles, sometidos al poder material de las dinastías africanas.

Para defender al Islam español Al-Sagundí compila una diminuta antología de la lírica andaluza, que "merece señalarse por su quintaesenciada perfección, por la ponderación con que se compaginan autores clásicos y contemporáneos, de todas las clases sociales y sobre todos los temas, y por la penetrante agudeza de los juicios estéticos". Con razón dice García Gómez que podría parangonarse con la célebre "Carta" del marqués de Santillana al condestable de Portugal. Para el encomio de las ciudades españolas escribe sus mejores páginas, haciendo, "en líneas breves y apretadas, semblanzas relampagueantes, grávidas de verdad y de poesía. Ningún pueblo ha amado tanto las ciudades como el musulmán, que las ha cortejado como novias, en frases que aun resuenan en el Romancero. Al-Sagundí responde a este espíritu, y, al evocar, ante los ojos de los incultos huéspedes del desierto los paraísos de España, expresa en síntesis felices, cuajadas de observaciones menudas, la imagen de la Andalucía del siglo XIII, mejor dicho, de la Andalucía eterna". Sevilla, Córdoba, Jaén, Granada, Málaga, Almería, Murcia, Valencia, Mallorca van desfilando con sus encantos y sus particularidades.

No se sabe si Ib al Muallin escribió o no su tratado en elogio de Berbería: no se conserva al menos. Para España musulmana fué fatal el predominio político de los africanos, que acabaron en la Isla española. Y Al-sagundí veía al gran Reino del Mediodía, "sol que salió por Occidente", agonizar lentamente en manos de sus dominadores. Con razón dice el traductor en el agudo y finísimo prólogo en que estudia la obra y su valor: «Españoles son el orgullo de Al-Sagundí y su altiva ironía; española es también su actitud reivindicatoria. Triste destino de España ha sido siempre tener que doblar el esfuerzo, primero para crear glorias y después para defenderlas. Aún alza su voz Al-Sagundí contra los africanos del Sur y en homenaje a la pura esencia del Islam español, como más tarde, en horas de majestuosa decadencia, después de la triste sonrisa de Cervantes y del caballeresco ademán de Quevedo, otros valientes ingenios ibéricos clamaron contra los franceses del Norte que nos inoculaban su helado clasicismo. Al-Sagundí es, «mutatis mutandis", una especie de Forner del siglo XIII".

Delincuencia infantil y Tribunales de menores

La falta de educación religiosa, causa principal de la desviación de los jóvenes

MOMENTOS DE DESORIENTACION

ISIDRO DE CESPEDEP-JOSE MARIA DE ALARCON: "Tribunales de menores. Legislación comparada". (Madrid; 240 páginas; 4 pesetas.)

Una de las mayores lacras de nuestra sociedad es la delincuencia infantil, que adquiere proporciones aterradoras. En tiempos antiguos no se habló de Tribunales de menores, mas esto no tanto fué atraso de los tiempos como falta de necesidad sentida. Los autores de este volumen enumeran acertadamente las causas que agravan la delincuencia infantil; el peso de una herencia frecuentemente morbosa, el déficit mental que produce debilidad de la voluntad, la degeneración del sistema nervioso que produce un exceso de impulso, la de organización de la familia por la inmoralidad y el divorcio, el trabajo industrial de la madre que la separa del hogar, el feminismo de vanguardia, los «cines», cabarets, salones de baile, prostíbulos y libros pornográficos que corrompen a la juventud, la insuficiencia educadora de la escuela, por la neutralidad de la misma; la coeducación y, sobre todo, la falta de educación religiosa. El país necesita más religión—dijo el difunto presidente Coolidge—; la redención tiene que venir del sacrificio, y el sacrificio es la esencia de la religión.

Es, indudablemente, acertada la separación legal entre delincuentes mayores y delincuentes jóvenes, porque éstos no tienen ni discernimiento suficiente ni voluntad formada, y porque la entrada del menor en una cárcel supone, casi siempre, su pérdida definitiva. Tratándose de menores hay que sustituir el régimen penal por el protector y educativo. Y a exponer este régimen pasan los autores después del capítulo preliminar. Su labor se reduce a exponer en forma clara y sintética la legislación internacional sobre los cuatro puntos siguientes: estructura, competencia, procedimientos y medidas que pueden emplear los Tribunales de menores. El último capítulo está dedicado a exponer los antecedentes de los Tribunales de menores en Francia, Inglaterra, Japón y Portugal.

En España estamos en este punto, como en otros muchos, en un momento de desorientación. En Madrid ha sido sustituído el Tribunal colegial de menores por el Tribunal de un sólo juez, y se ha suspendido la creación de más Tribunales de menores hasta ver el resultado de la reforma.

Los autores anuncian una obra más amplia. La que acaban de publicar es muy estimable y de una orientación completa sobre el asunto.

Nuevas publicaciones

C. Romanones, "Doña María Cristina, la Reina regente", 5 pesetas; C. Silió, "Don Antonio Maura", 5 pesetas; G. Blanco, "El fascismo expuesto por Mussolini", 5 pesetas; general Mola, "El pasado, Azaña y el porvenir", 6 pesetas.

Estas obras y las anunciadas en esta página, las sirve a reembolso la

LIBRERIA "PRO-CULTURA

Apartado 9019.—Madrid.

Una rica colección de romances montañeses

Cerca de 300, con 63 temas distintos, recogidos todos de labios del pueblo. Piezas deliciosas, a punto de perderse, y que han sido copiadas en el último archivo viviente que las conservaba. Traen el hálito robusto del genio de España en sus mejores días

Inspiradas en las fuentes realistas de la imaginación popular

JOSE MARIA DE COSSIO y TOMAS MOYA SOLANO: "Romancero Popular de la Montaña". Colección de romances tradicionales recogidos y ordenados. Tomo I. (Santander, 480 páginas; 7,50. Publicaciones de la Sociedad Menéndez Pelayo.)

Peregrinos de la poesía, pacientes y afortunados exploradores, José María Cossío y Tomás Moya Solano, llegan a nosotros cargados con un tesoro espléndido. Grata sorpresa para todos los que se interesan por nuestras glorias literarias. El viejo romance castellano, la forma poética que arrulló la infancia de nuestra lengua duerme todavía en los labios del pueblo que le creó. Hay que saber despertarlo; hay que tener valor para subir a las cabañas colgadas de los gamos, y paciencia para espiar el rato de buen humor en la vieja que hila el coco con mano temblorosa, y arte para abordar a las mujerucas que cosen y charlan en la solana de roble. Así se recogen todavía joyas preciosas que creeríamos perdidas para siempre, y así las han recogido estos dos investigadores santanderinos. Un largo y amoroso contacto con el pueblo les ha hecho conocer los secretos del pueblo, los ritmos en que se deleitan, las añejas historias que cuenta en sus rondas y veladas, los versos con que reza y los cuales conserva la expresión tradicional de su fe, los mismos versos, las mismas leyendas, los mismos ritmos que alegraron en siglos pasados la vida de sus abuelos. No han perecido aún, aunque se escondan lejos de las plazas y busquen miedrosos los rincones más apartados del hogar. Menéndez Pelayo, cuyo olfato rara vez se engañaba, había sospechado ya su existencia en los pintorescos valles de la montaña, "pero la verdad es, añadía, que hasta ahora se han publicado muy pocas muestras". Pocas muestras, que ni prometían grandes novedades, ni hacían sospechar una vena copiosa. Mas henos aquí ahora con una colección tan rica, que ni siquiera nos hubiéramos atrevido a soñar con algo semejante. Es difícil que sea completa, pero los autores se atreven a asegurarnos que ni la más terca diligencia lograría ya hallazgos trascendentales. Con los que ellos nos ofrecen podemos estar satisfechos y al mismo tiempo agradecidos. Es emocionante pensar que algunas de estas piezas deliciosas estaban a punto de perderse para siempre, y ellos han encontrado el último archivo viviente que las conservaba.

Este primer tomo nos ofrece cerca de trescientos romances. Son sesenta y tres temas distintos, con las variaciones, enriquecimientos, transformaciones y deformaciones que se les han ido agregando al pasar de pueblo en pueblo y de recitador en recitador, o como dirían los antiguos, de juglar en juglar. Se inspiran en la historia y en la leyenda, en la impresión producida por tragedias locales y en las fuentes siempre realistas de la imaginación popular. Vemos un delicioso olorcillo secular, un color rutilante de oro viejo, un acento épico que nos recuerdan el de la época clásica de nuestro romancero. Hay bellos romances fronterizos; otros son ecos valientes de las primitivas gestas castellanas; otros proceden de los libros de caballería. Sus héroes eran ya populares en la epopeya y en la historia patrias cuando escribían los poetas de nuestro Siglo de Oro, y Lope de Vega no se desdeñó de cantar a muchos de ellos. Uno tras otro van desfilando con sus armaduras brillantes, con sus arcos tendidos, con sus caballos briosos los condes Dirlos y Olinos, Don García y Don Bernardo del Carpio, Gerineldo y Montesinos, Mambrú y don Manuel Ponce de León, campeón de la guerra contra los moros de Granada. Y tras ellos vienen Delgadina, hermosa como el oro; Silvana, flor de toda Castilla; la bíblica Tomar, Blancaflor y Filomena, cautivas entre los moros; Goliardo y Espinela. Doña Ava se convierte en Doña Ana, y la historia de Isaac aparece localizada en las montañas burgalesas. Amables o severas, que sean bienvenidas estas grandes figuras, que de una manera tan tenaz han logrado sobrevivir en la memoria del pueblo, lo mismo que los poemas que los cantan y que traen hasta nosotros el hálito robusto del genio de España en sus mejores días.

La propiedad de las casas por pisos

Estudio de las legislaciones positivas sobre este tema jurídico

MANUEL BATLLE VAZQUEZ: "La propiedad de las casas por pisos." (Madrid; Editorial Reus; 76 páginas; 3 pesetas.)

Sabido es que la propiedad de una casa por pisos no tiene en España más normas jurídicas que el artículo 396 del Código civil y el 8.º de la ley Hipotecaria. Mas, desde la publicación del Código, ha aumentado considerablemente la contratación sobre pisos; hoy hay sociedades que construyen casas para enajenarlas por pisos, porque en las poblaciones hay muchos que, ya que no pueden tener una casa propia, quieren, al menos, su piso propio. Se necesita, pues, una regulación más completa. Y claro es que para esto hace falta un estudio doctrinal amplio. También faltaba éste en España, pero con la publicación de esta estimable monografía se inicia ya el estudio doctrinal amplio sobre un problema tan práctico.

En tres grupos divide el autor las legislaciones positivas respecto a este punto. Unas no tocan el problema; otras, como la alemana y la suiza, rechazan la división de la propiedad de una casa por pisos; otras, como la española, la admiten y la regulan, aunque de una manera deficiente. El autor se decide resueltamente—y con razón—, a favor de las últimas; las razones, de índole hipotecaria sobre todo, que la legislación alemana tuvo para rechazarla, no son convincentes. Un buen sistema hipotecario es compatible con esta forma de propiedad; la ley, por otra parte, debe dar facilidades para que se satisfagan necesidades sociales sentidas, y no imposibilitar con sus prohibiciones la satisfacción de las mismas.

¿De qué índole es esta sustitución? No es una servidumbre; es más bien un caso de comunidad, y como tal lo ha considerado nuestro Código. Pero no es una sustitución simple, sino compleja; en algunas cosas hay comunidad de bienes; en otras, propiedad individual, y hasta en algunos aspectos hay algo de servidumbre. El Tribunal Supremo se ha equivocado, pues, en bastantes sentencias, según criterio del autor, que compartimos, al considerarla como una mera comunidad de bienes y al aplicar a la misma todas las normas de ésta, entre ellas el retracto de comuneros. Lo que es común en una casa dividida por pisos, no es enajenable de suyo, sino como adherido a otra propiedad individual que se enajena; no hay, por tanto, lugar a la aplicación del retracto de comuneros. Afortunadamente la jurisprudencia es dinámica y tiende a modificarse en este punto.

Después de esta consideración general desciende el autor al examen concreto de muchas cuestiones prácticas, que demuestran cumplidamente la complejidad de la sustitución y la novedad de normas más completas. No podemos seguirle en este estudio, pero debemos advertir que la solución de esos problemas se da con criterio tan recto como práctico.

PIDA A LA LIBRERIA BELTRAN

Príncipe, 16, Madrid, teléfono 12010.

El libro que usted necesite.

Farmacia y cosmética

DOS OBRAS DEL SEÑOR PALACIOS PELLETIER

LUIS PALACIOS PELLETIER: "Fórmulas y procedimientos de fabricación de las especialidades farmacéuticas. (622 páginas, 200 grabados. Editado por Giralt Laporta, 32 pesetas.)

Más que la fórmula antigua, se despacha hoy en todas las farmacias, el específico. Y en nuestra Patria se había dejado al margen su estudio, permitiendo que la gran producción extranjera invadiese nuestro mercado por no dedicarse habitualmente en España los farmacéuticos a su preparación.

El libro de Palacios Pelletier viene a dar luz sobre estos estudios trascendentales para una profesión que se encauza hacia la especialidad.

Los más íntimos secretos del Laboratorio Farmacéutico son puestos al

Don Luis Palacios Pelletier

descubierto estudiando, de un modo claro y sencillo, la preparación de comprimidos, "cachets", elixires, vinos, cápsulas, pastillas, inyectables, jarabes, polvos, etc. Una de las secciones más interesantes es la referente al estudio de las vitaminas. Después de una generalización en que se dan normas para el aislamiento de vitaminas en el Laboratorio con procedimientos muy prácticos, control sobre animales, irradiación, etc., se siguen unos métodos curiosísimos para la preparación de especialidades farmacéuticas a base de vitaminas.

Más de 200 aparatos, desde el más sencillo hasta el más complicado a la industria farmacéutica, vienen descritos en el libro, lo que aumenta su utilidad.

Numerosas fórmulas análogas a los específicos más en boga, denotan el laborioso trabajo que se ha tenido que seguir al escribir esta obra, valiéndose de análisis e investigaciones, que luego cristalizan en sus páginas en una sencillez tal, que, al interpretarlas el lector, no tiene que desarrollar ningún esfuerzo mental.

Lo mismo el médico que quiere saber la constitución de los productos que formula, que el farmacéutico que quiera elaborar medicamentos modernos hallarán en este libro una base fundamental para su orientación clara, y con ese concepto moderno y nuevo que caracterizan los escritos del señor Palacios Pelletier.

* * *

LUIS PALACIOS PELLETIER: "Secretos de belleza química de tocador", (224 páginas. Imp. Rubio; 6 pesetas.)

Los libros de cosmética son bien escasos en español. Es una cuestión que no ha preocupado mucho a nuestros escritores profesionales, a pesar de su importancia social. ¿Deben las mujeres pintarse? ¿No deben pintarse? El maquillage, ¿es perjudicial o beneficia a la higiene de la piel? Estos sugestivos temas han sido magistralmente tratados bajo un aspecto serio y científico por el señor Palacios.

En nuestros extraordinarios de los domingos, resuelve los más intrincados problemas de cosmética, contestando a la multitud de cartas que se reciben Cremas, lociones, leches de belleza, depilatorios, crecimiento del cabello, cuidados de la boca, baños, polvos y coloretes. Cientos de fórmulas y planes para todos los cutis. Algo nuevo y de alta solvencia científica, que debe conocer todo profesional, lo mismo médico que farmacéutico, al que diariamente se le presentan consultas de esta naturaleza por la clientela femenina. Un libro muy útil también para la mujer que quiere mantenerse en un justo tono de discreta salud y belleza.

Tratado completo de ascética cristiana

Versión castellana de una obra de San Alfonso M. de Ligorio con ocasión del centenario de los Redentoristas

Frecuentes alusiones a los místicos y ascetas españoles

S. ALFONSO MARIA DE LIGORIO: "La verdadera esposa de Jesucristo". Versión española del P. Dionisio de Felipe. (Madrid; Imprenta "El Perpetuo Socorro"; 716 páginas, 7 pesetas.)

Excelente idea ha sido la de publicar en castellano esta gran obra con ocasión del segundo centenario de la fundación de los Redentoristas. Porque si bien fué publicada antes con el título "La monja santa", esa edición se agotó hace tiempo. El título que ahora le da el P. Felipe es el que realmente le dió San Alfonso. Trátase de una obra completa de Ascética cristiana, la única completa que escribió San Alfonso. Y con eso está dicho cuanto puede decirse en elogio de la misma, pues tratándose de tan insigne moralista y maestro de espíritu, es claro que una obra completa de Ascética tiene que ser notable. Unicamente deja de dar instrucciones sobre las virtudes teologales; de la fe y de la esperanza no trata para nada, y de la caridad sólo en sus formas de amor a Jesucristo y caridad fraterna.

Pero, por lo demás, abarca el libro todas las materias espirituales. La mortificación, el desprendimiento de la propia voluntad, la obediencia ciega, la necesidad de combatir los pecados veniales deliberados y la tibieza, la paciencia, la resignación, la oración y todas las virtudes cristianas, son objeto de hermosas enseñanzas. Y el santo autor da carácter muy práctico a esas enseñanzas; nos traza un programa mínimo de mortificación, nos da reglas para distinguir el afecto puro y el impuro, nos proporciona medios para vencer los escrúpulos, nos da reglas de oración, y así, se muestra muy partidario de mezclar en la oración frecuentes súplicas, da, en fin, reglas de conducta a las monjas que desempeñan cargos en los conventos, y un plan de vida a la religiosa que quiere ser santa.

Mas, aunque algunas de estas enseñanzas sean exclusivamente aplicables a las religiosas y todas se dirijan a ellas principalmente, no hay duda de que las más se pueden aplicar muy bien a todas las personas piadosas. Como de costumbre, San Alfonso ilustra su doctrina con numerosas citas y abundan los ejemplos.

Para los españoles tiene este libro un singular atractivo, porque su espíritu es por entero el de los grandes ascéticos y místicos españoles del Siglo de Oro. No se cansa de citar a Santa Teresa, y apenas hay página en que no la cite; "El camino de perfección", "Las Moradas", "La Vida" y "Las Fundaciones", especialmente, desfilan a cada paso ante la mirada del lector Tampoco se cansa de citar ejemplos de nuestros santos del Siglo de Oro; la vida de San Ignacio, por Rivadeneyra; la del B. Avila, por el P. Granada; la del P. Baltasar Alvarez, por Lapuente; las biografías de San Francisco de Borja y de los mártires japoneses, por Nieremberg; los hechos de San Francisco Javier, de San Pedro de Alcántara, de San José de Calasanz, del V. Anchieta, son citados a cada paso. Las obras del P. Granada, los Ejercicios de perfección del P. Rodríguez y otros libros españoles, son utilizados con cariño; así como los sermones latinos de Santo Tomás de Villanueva. En cambio, no hemos encontrado cita alguna de Bossuet, de Fenelón, de Masillón, ni Figueras de Bourdalone, aunque en tiempo de San Alfonso eran citados con mayor elogio que los españoles. No sabemos si la influencia española en Nápoles, patria de San Alfonso, habría contribuído algo a tan completa identificación con nuestros místicos.

El P. Felipe ha hecho una buena traducción. Y ha tenido el buen gusto de citar a los autores españoles según su texto castellano, porque hubiera sido absurdo retraducir del italiano trozos de Santa Teresa o de Fray Luis de Granada. Para que todo sea digno de elogio en esta obra, resulta baratísima Dar hoy más de 700 páginas en 4.º, de unas 42 líneas cada una, por siete pesetas, es un alarde de baratura. ¡Lástima que no encuentre imitadores!

Un libro de Mola sobre Azaña y el Ejército

Algunas páginas interesantes de historia militar española del presente siglo

Azaña no hizo más que política y trituración, y recargó el presupuesto

COMO DEBE SER EL EJERCITO DEL PORVENIR

EMILIO MOLA: "El pasado, Azaña y el porvenir". (Librería Bergua; 6 pesetas.)

Tiene este libro del general Mola tres partes que exactamente se corresponden con las tres del epígrafe: una, el pasado; otra, Azaña; otra, el porvenir. Desiguales en extensión, lo son, asimismo, en calidad y en novedad, si bien la unión de todas ellas forma un apetecible conjunto de muy buen sabor para el gran público a quien se destina. No es, como su autor advierte, un libro técnico. Es vulgarizador y polémi-

El general Mola

co. Tiene con eso dos grandes condiciones de agradar: el lector se entera de cosas que ignoraba, refresca otras que se le habían olvidado y se satisface con algunas arremetidas justas contra ciertas cosas y personas.

Para nuestro criterio, lo mejor y, a la vez, lo más sólido y vibrante del libro, está en la parte segunda, destinada al examen de la labor del señor Azaña en Guerra. En la primera parte, que es una reseña histórica de los malos tratos, injusticias, olvidos y postergaciones de que los políticos han hecho —según el autor—víctima al Ejército, hay dos aspectos que distinguir: la historia remota y la historia cercana. La primera ofrece menos interés, por estar trazada más a la ligera y por conformarse el general Mola con el primer argumento que se le viene a la pluma para defender su tesis, tal vez exacta en el fondo. De todos modos, es un poquillo aventurado deducir del discurso sobre las armas y las letras el mal estado del Ejército en el siglo XVII.

En cuanto a la parte de historia cercana, mucho más interesante, por ser el general Mola testigo presencial de ella, abarca capítulos que serán leídos con evidente atención, como el de las Juntas de Defensa, si bien no faltan en esa parte algunas reticencias que abundan en toda la labor última del general y que sí, por un lado, revelan discreción laudable, por otro empañan parcialmente esa misma discreción, prestándose a suposiciones diversas, tal vez infundadas.

La porción central del libro es un martilleo concienzudo sobre la labor del señor Azaña en su paso por el Ministerio de la Guerra. Con perspicaz visión de la realidad, el general Mola señala el contrasentido de que sea un intelectual antimilitarista el regente de la política militar. Así, su obra no podía ser meditada y serena, vino fruto de una pasión largo tiempo alimentada. Y la caracterizan, de un lado, la famosa "trituración": de otro, el haber introducido fermentos políticos en el Ejército, llevando el descontento y la inquietud a muchos; y de otro, el haber recargado el presupuesto y haber invertido los millones sin tasa y sin fruto.

Por último, en una tercera parte más breve, el general Mola enfoca el porvenir, y ve la solución en la formación de un Ejército profesional, voluntario, bien equipado e instruído, y en la reducción del tiempo de servicio en filas para el común de los ciudadanos. De ese modo cree el autor de esta obra que en algunos años podríamos contar con una fuerza eficiente, de que carecemos ahora.

El libro, en su conjunto, está escrito con estilo suelto, enérgico y vibrante, que hace muy grata la lectura.

Comunicaciones en campaña

FERNANDO DE LA PEÑA: "El enlace y las transmisiones en campaña. Los medios de enlace". (11 pesetas; 367 páginas.)

El título de la obra bien a las claras dice que se trata de un libro técnico, necesario para el mando en sus diversos escalones e interesante para todos aquellos que, sin ser profesionales, gustan de conocer las modalidades de los ejércitos modernos. Si cuando éstos eran pequeños y el mando estaba a la inmediación de las tropas, podía aquél de viva voz, o por medio de ayudantes, ponerse en comunicación con éstas, hoy que los ejércitos son monstruosos, que ocupan grandes extensiones y que el mando está lejos del frente de batalla, se necesita, por decirlo así, un sistema nervioso que ponga en comunicación en todo momento el cerebro director con los músculos, y que reciba de éstos sus impresiones. El modo de lograr esa acción recíproca, se consigue actualmente por peatones, perros, palomas, señales ópticas, por el telégrafo, el teléfono, la "radio", los aviones... De cómo funciona el sistema nervioso constituído por elementos tan heterogéneos, se ocupa extensamente la obra del capitán Peña. Estudiándola bien, verán los que no sean militares que para mandar hoy tropas no sólo se necesita valor.

LIBROS VARIOS

P. LABURU, S. J.: "Las fuentes del Apostolado". (Madrid; José Vacas; 32 páginas.)

Contiene este folleto la conferencia pronunciada por el P. Laburu, en Vitoria, el 8 de julio último, con motivo de la Asamblea de Padres de Familia. Con esta conferencia terminó el P. Laburu la fructuosa labor de los Ejercicios espirituales, y con palabra de apóstol, caldeada y hasta inflamada, señaló la obligación del apostolado seglar y las notas distintivas que debe tener. La lectura de esta conferencia es muy propia para encender santos deseos de trabajar por la gloria de Dios.

P. PEDRO AGUILERA, S. J.: "Nada te turbe". (Barcelona; Casals; 368 páginas.)

Todo este tomito, de nutrida lectura, es una sentida y elocuente glosa de la letrilla de Santa Teresa, que comienza con las mismas palabras. Sus páginas son muy persuasivas. El P. Aguilera analiza la raíz de nuestras turbaciones, de nuestros temores, de nuestras inquietudes y demuestra que esa raíz dañada se puede y debe extirpar con la gracia de Dios con la cual somos omnipotentes. La lectura de este libro es útil para tranquilizar a los turbados, robustecer a los débiles y alentar a los abatidos.

AMARO FERNANDEZ PARDO DE CELA: "Por tierras de Hispania". (Andújar; 264 páginas, 5 pesetas.)

Contiene larga relación de viajes y trabajos de un gallego por Cuba, Panamá, Ecuador, Perú, Bolivia, Chile y Argentina. La relación es muy novelesca y su mérito principal es el hondo afecto hispanoamericano que se desprende de todas las páginas. El protagonista, que tiene algo de la inquietud de los conquistadores y colonizadores de América, cree que el mundo va a caer en la esclavitud comunista y que de ella será libertado por España. En el libro hay intercaladas bastantes poesías no despreciables.

PEDRO ARCHILLA Y SALIDO: "Elementos de Aritmética". (Madrid; Victoriano Suárez; 776 páginas.)

Estos "Elementos de Aritmética", aunque de extensión algo mayor que la corriente, no desmienten su título. Son una obra elemental y está acomodada a Institutos y establecimientos análogos. El señor Archilla dice que no aspira a la originalidad; sin embargo, aunque no en lo fundamental, la ha conseguido en los procedimientos, que son altamente pedagógicos. Esta Aritmética es un verdadero esfuerzo para presentar con claridad meridiana los elementos de dicha ciencia. Ejemplos, representaciones gráficas, razonamientos adecuados, todo converge al mismo fin. Se ve que el autor abomina de la enseñanza memorista, y quiere que sus alumnos lleguen a comprender perfectamente la doctrina.

DOCTOR H. ABRAND: "Educación de la pureza y preparación para el matrimonio de las jóvenes." Traducción de L. de A. (Barcelona; Casals; 96 páginas; 1,50 pesetas encuadernada.)

Este folleto del ilustre médico moralista de París, doctor Abrand, está escrito con mucho acierto y con singular delicadeza; difícil es abordar de una manera más delicada los problemas relacionados con el pudor y la castidad. No va dirigido a las jóvenes, sino a sus padres, que deben dirigirlas por los caminos de la vida; por lo mismo, es también muy útil a las profesoras y directoras de colegios. El libreto es un conjunto de excelentes consejos.

LEONCIO LOPEZ DE ARMENTIA: "Jesucristo predicado en sus misterios y fiestas". (Madrid, "El Perpetuo Socorro"; 368 páginas, 5 pesetas.)

Contiene este libro 16 sermones, dedicados los más a la Eucaristía y otros a los misterios de la infancia de Jesús; los últimos son sermones de desagravios en días de Carnaval. Son elocuentes, de sólida doctrina, ilustrados con muchos ejemplos. El autor los ha publicado como homenaje a su padre, S. Alfonso de Ligorio, en el segundo centenario de la fundación de los Redentoristas.

SOLEDAD DIAZ MINCHERO: "La montañesuca modelo". (Madrid: Sáez Hermanos; 1933; 264 páginas.)

Es una novela algo infantil, pero llena de perfumes de pureza, honradez y amor patrio. La montañesuca es Carmela, muchacha pobre, amada por el señorito del pueblo. Como la boda es rechazada por el padre del señorito, Carmela huye a América, donde completa su educación y adquiere una fortunita. Sus virtudes son tantas que al fin cede el orgulloso don Antonino y bendice la boda de su hijo con Carmela. En la novela —de la cual forman parte muchos sencillos versos de la autora— palpita siempre vivo el amor a la tierra montañesa y a España. Contamos con que en las obras que prepara sabrá manejar la autora con más destreza la técnica, sobre todo en la colocación de los episodios.

FRANCISCO DE FIENTOSA: "Triángulo isósceles". Poemas. (Madrid; Imprenta Torrent; 70 páginas, 3 pesetas.)

No sabemos lo que un triángulo isósceles tiene que ver con poemas y poesías. Pero cosas más extrañas que el título se encuentran en estas estrofas de un modernismo desbordante. El autor es de los que quieren crear belleza literaria con versos ininteligibles y de los cuales cabe dudar que tengan sentido aceptable. Lo indica al denominar a una de sus poesías "Canción sin sentido". Gritos colorados, lagartos orantes, trigos que van de romería, motivos blancos, recuerdos que lloran, jardineros de la mar, almas piratas, molineros que muelen luceros y amasan pan de estrellas..., todo esto y mucho más encontrará el lector en estos poemas.

JUAN MANCHEÑO JIMENEZ: "Elementos de cultura física". (Irún, 88 páginas; 2 pesetas.)

Es el primer volumen de una Biblioteca del policía y se encamina a orientar a aquellos que aspiren a dedicar diariamente algunos momentos a su desarrollo físico, y en el caso concreto de la Policía, a señalar las normas que le permitan conservar y acrecentar sus fuerzas, combatir la obesidad e iniciarle en los diversos sistemas de lucha y autodefensa.

ALMANAQUE CATOLICO HISPANO-AMERICANO 1934. (Barcelona: Editorial Poliglota; 560 páginas; 3 pesetas.)

Es un almanaque muy completo y por lo mismo muy superior a los que se usaban en España. Tiene amplia información del Vaticano, de las diócesis españolas e hispanoamericanas, de los Santos Lugares y del Gobierno de todas las naciones del mundo. Tiene interesantes notas misioneras, cuentos delicados, poesías selectas y otras notas útiles y amenas. Está presentado con mucho esmero.

Hoy será beatificado el padre Claret, gran misionero español del siglo XIX

El padre Claret, fundador de la Congregación de Hijos del Corazón de María

Una vida que llena tres cuartos de siglo de un período agitadísimo de la historia de España. Obrero tejedor en su juventud, su fuerte vocación le llevó al Seminario y a ser párroco, misionero, escritor y fundador. El día del Carmen de 1849 fundó la Congregación de Hijos del Corazón de María, que hoy cuenta con 4.000 socios y 210 casas. Nombrado Arzobispo de Cuba, fué un enérgico debelador de las lacras que corroían aquella sociedad

SU CELO APOSTOLICO LE VALIO DURAS CAMPAÑAS CALUMNIOSAS Y PERSECUCIONES

Sublimado a la gloria de los Santos y entre los esplendores de la Basílica Vaticana, aparecerá hoy la imagen de un gran español del siglo XIX, el Padre Claret, fundador de la Congregación de los Hijos del Corazón de María. No es todavía la canonización; pero con la solemne "beatificación" entra su imagen en los templos; al lado de los otros Santos y Beatos recibe "el honor de los altares"; la Iglesia y los fieles le ofrendan su culto; sus Hijos, los Misioneros del Corazón de María, tienen ya su «Santo», que es a la vez el mismo Padre espiritual a quien deben el ser y el espíritu de su Congregación.

No es ajeno este acontecimiento a las actuales circunstancias por que atraviesa España. La Providencia parece advertir a los revolucionarios de hoy que, habiendo sido el padre Claret la víctima más conspicua del Clero católico en la revolución del 68, ella se encarga de glorificarlo ahora y para siempre ante la historia. El Arzobispo perseguido, calumniado, desterrado por los «liberales» de entonces, es ahora presentado al mundo católico como dechado de virtudes y ensalzado por las naciones católicas y honrado en las iglesias de la cristiandad.

Esa persecución es muy fácil de explicar. El padre Claret era ante todo un «Apóstol». Su fe y su religiosidad no se contentaban con escribir libros y predicar sermones; su temperamento activo iba más allá.

Hijo de obreros, y obrero en su juventud, estudia para ser «misionero». Hecho sacerdote, empieza a predicar con tal elocuencia y eficacia, que hasta los bandidos se le rinden. Recorre toda España, incluso Canarias, como otro «Angel del Apocalipsis». Funda congregaciones piadosas y una Orden misionera. Se dedica a la Prensa; escribe multitud de libros y folletos y funda una "Librería Religiosa". El Gobierno necesita en Cuba un Arzobispo «de temple», que sea misionero y gobernante; allá va el sacerdote catalán, dispuesto a «ser mártir». En efecto, corre su sangre en salvaje atentado; en seis años transforma el estado moral y material del Arzobispado; arregla más de 20.000 matrimonios y legitima 70.000 hijos. Esto que pinta la situación moral de la isla, le vale persecuciones e insidias sin cuento. Atentan contra su vida. La Reina Isabel II le llama a Madrid y le nombra su confesor.

Aquí comienza el duelo terrible entre la revolución y el director espiritual de los Reyes. Este no es hombre que debe intimidar. Tal vez caen sobre él los fracasos de la política isabelina. Estalla la revolución, y el confesor marcha al destierro con su confesada. Aún allí se le persigue, porque el Arzobispo va a Roma y brilla en el Concilio Vaticano; Pío IV le aprecia, le consulta las cosas de España. «La Unión Liberal» se exaspera. Hay que acabar con él. Ni morir en paz le dejan. Cuando se acerca al fin de sus días, tiene que huir disfrazado de sacerdote de la Casa de sus Misioneros, porque allí le busca la policía francesa, instigada por la española. Y si la última enfermedad no le detiene en un convento del Císter, tal vez tenga que salir de Francia. Muere, por fin, en el destierro y en «casa ajena», debida a la cristiana hospitalidad de los monjes.

He ahí, en pocas líneas, una vida que llena tres cuartos de siglo de la historia de España; historia agitadísima de guerras civiles y conjuras palaciegas; de cuarteladas y destronamientos. Antonio Claret se encuentra siempre en la línea de fuego y entre los más altos de los contendientes; porque es hombre prócer por el temple de su alma, por su celo devorador, por su actividad heroica, por su talento indiscutible, por su elocuencia popular, pero encendida; por su genio organizador y proselitista

El liberalismo y las logias tenían que ensañarse con tal adversario. No ha quedado epíteto, ni vicio que no se le haya atribuido. Hasta su moralidad ha sido escarnecida con las más torpes e inconcebibles calumnias.

Y ahora la Iglesia contesta a toda esa leyenda negra con una «beatificación». Esto supone un proceso minucioso y prolijo. En él se han estudiado y aquilatado escritos, cartas, testigos, documentos, acciones, palabras, en fin, toda la vida del hombre. El resultado es la proclamación solemne, a la faz del mundo, a la faz de los hijos de la revolución, de la inocencia del Arzobispo, perseguido y calumniado. Y esto es poco; no sólo inocencia, sino lo que es más, santidad; lo cual acrecienta la perversión y el ensañamiento de sus enemigos y calumniadores.

«Roma locuta est». El mundo lo ha oído; el fallo es definitivo para la historia y para la humanidad. El Arzobispo de Cuba, el confesor de Isabel II era un «Santo».

El obrero

Antonio Claret y Clará nació en Sallent, provincia de Barcelona y diócesis de Vich, el 23 de diciembre de 1807. Fué el quinto de once hermanos que su padre crió con los recursos de su oficio de tejedor. Aunque Antonio manifestaba inclinación al estudio y era inteligentísimo, no hubo más remedio que ponerle al oficio. Pronto se distinguió entre sus compañeros, tanto por sus cualidades morales como por la habilidad e ingenio que manifestaba en su labor. Los ratos libres se entretenía estudiando latín; lo cual quiere decir que él ya desde entonces pensaba en otra vocación muy diferente.

En vista de que daría un buen industrial, su padre lo llevó a Barcelona Andaba en los diecisiete años. Allí tuvo ocasión de acreditar sus buenas costumbres y su laboriosidad. Trabajaba afanosamente para ayudar a su familia; y con su natural habilidad, pronto se distinguió entre sus compañeros de trabajo. Le hicieron "mayordomo de sala" o capataz; y tantas esperanzas prometía, que algunos industriales contaban ya con sus talentos para nuevos negocios. Mucho lo deseaba el padre; pero él contestaba invariablemente que "Dios no le quería fabricante".

Para ello no descuidaba los libros Además de las obras que trataban de su industria y de las mejoras o innovaciones de la fabricación, no perdía de vista su latín, que simultaneaba con el francés. Todavía se conservan los dos preciosos muestrarios que regaló al señor Bofill cuando dejó la fábrica por el seminario. Se matriculó en las clases de dibujo de La Lonja, y sacó los primeros premios en los exámenes.

Su profesor de latín, a quien llamaban "El Ciego", porque realmente lo era, nos ha dejado curiosas anécdotas de la increíble laboriosidad del joven Claret. Una vez vió en los "Encants" una historia compuesta de siete u ocho cuadros. Se la pidió al dueño para copiarlos, y al otro día se los devolvió, en efecto. Asegura su profesor de latín que, al llegar a casa, se encerró en su habitación con los cuadros; por la noche arregló su velón sin decir nada, y no volvió a salir hasta el día siguiente. Había trabajado toda la noche y el día anterior.

Estos rasgos nos pintan el carácter y la energía del espabilado tejedor. Pero se comprende que debajo de esta actividad exterior, se realizaba en su espíritu un trabajo profundo: una aspiración íntima que había de dar a su vida otro rumbo, y definitivo.

Como nadie es capaz de averiguar a ciencia cierta esta labor invisible e interna de la gracia de Dios, sólo podemos decir que, a los veintidós años, cuando estaba ya preparado e instruído para descollar entre sus compañeros; cuando sus aptitudes profesionales, su prestigio y los elementos de que ya disponía, le prometían un risueño porvenir en el mundo, lo deja todo y va a sentarse con los niños en los bancos del Seminario de Vich.

En el curso de 1829 a 1830 estudia Filosofía. Su vocación eclesiástica madura y se hace profunda. No le basta ser sacerdote secular; piensa en algo más acabado o difícil, y solicita la admisión en la Cartuja de Montealegre. Con cartas de recomendación sale de Vich, y se detiene en Barcelona; al cabo de dos o tres días, sin darse clara cuenta del por qué, en vez de seguir para la Cartuja, vuelve al Seminario de Vich. No tenemos datos "humanos" para explicar estas mudanzas; pero es fácil suponer que en sus diálogos con Dios, la voz interior se dejaría oír, guiando sus inciertos pasos.

Inútil es añadir cómo estudiaría en el Seminario; sus biógrafos dicen que, los primeros años, no se distinguió gran cosa. No obstante, devoraba libros de toda clase, sin dejar el dibujo. Frecuentaba mucho la Biblioteca Episcopal, y allí rivalizaba en la permanencia y laboriosidad con otro seminarista, muy amigo suyo, que se llamaba Jaime Balmes.

En esto, llega el triste año de 1835. A los asesinatos horribles de los religiosos sucedieron los decretos de exclaustración con toda la secuela de saqueos, incendios, robos sacrílegos, encarcelamientos, destierros y demás hazañas de todas las revoluciones. El Seminario de Vich fué dedicado a cuartel y almacén de provisiones para columnas ambulantes. Los seminaristas tuvieron que volver a sus casas. Así, Antonio estudió por sí los últimos cursos de Teología, que aprobó brillantemente ante los examinadores nombrados por el Obispo. Ni los trastornos, ni la falta de ambiente, ni la carencia de libros y maestros produjeron la más mínima vacilación en su espíritu. Aprovechaba su forzoso descanso en leer el único libro, fuera de los textos, que tenía a su disposición, la "Santa Biblia". Sin duda alguna que de estas lecturas sacó aquel caudal de citas y doctrina con que matizaba más tarde sus sermones.

Así terminó sus cursos. En las Témporas de Advierto de 1833 recibió las órdenes menores; juntamente con él, recibía Balmes el subdiaconado. El Obispo, señor Corcuera, adivinó el porvenir de sus dos ordenandos; a Claret le confirió un beneficio eclesiástico; a Balmes una beca en el Colegio de San Carlos de Cervera. Estas previsiones bastarían para honrar la memoria de aquel preclaro Obispo.

El sábado de Pentecostés de 1834 ordenaba de subdiácono a Claret y a Balmes de diácono; ambos ejercieron juntamente sus respectivas órdenes en la procesión de ordenandos. Por enfermedad del señor Corcuera le ordenó de presbítero en Solsona el Obispo de dicha diócesis.

Párroco, misionero, escritor, fundador

Dada la escasez de Clero, fué nombrado coadjutor y luego ecónomo de Sallent. Se estrenó en su villa natal con seis horas de confesonario y el sermón de la fiesta mayor. El pueblo pronto le apellidó el "Apóstol". Desgraciadamente, todo apostolado era peligroso en aquellas circunstancias. A más de las revueltas y crímenes de toda guerra civil, la cuestión dinástica no era más que un pretexto; es que luchaban dos épocas dos conceptos de la sociedad antagónicos e irreconciliables. Estas luchas no han terminado todavía. En Sallent el nuevo párroco conquistaba a sus feligreses con su celo pastoral, su caridad, sus grandes dotes y no menos grandes virtudes. Sus sermones eran ya sonados acontecimientos.

Las iglesias se llenaban y había que trasladarse a las plazas y a los campos Se le llamaba de todas partes. Tenía un sistema especial de misionar. Recorrió en poco tiempo toda Cataluña. Las anécdotas de sus correrías misioneras llenarían un volumen. En Valls un jovenzuelo procaz le tiró una naranja mientras predicaba. El continuó su sermón impertérrito. Al terminar la función, el sacristán nota que un individuo se queda en la iglesia. Le empuja para que salga y le contesta: "No puedo, no puedo". Tuvo que venir el predicador y mandarlo a su casa tranquilizado. Al otro día, volvió a confesarse. Yendo a predicar a un pueblo, cerca de Olot, le salen al camino unos forajidos: "¡Alto, alto—le dicen—; prepárese a morir, Padre Capellán! ¡Le vamos a matar!"

Sin inmutarse les responde:

"Bien; pero mirad que me aguardan para el sermón; dejadme ir que es mucho compromiso; mañana volveré; os lo prometo". Sus palabras tenían algo de fascinador; le dejaron. Confesó, predicó en el pueblo; y volvió tan tranquilo a cumplir su palabra. Al divisar a los salteadores, les dice: "Amigos, aquí estoy a vuestras órdenes; ya podéis matarme. Gracias por haberme dejado predicar". La conversación con sus presuntos asesinos debió ser larga y eficaz. Acabaron por pedir confesión. Se sentó bajo una encina y les hizo dejar su mala vida.

Es que, además de sus extraordinarias dotes de hombre, Dios le otorgaba la persuasión y el imperio del taumaturgo. Físico robusto, imaginación brillante, voz excelente y avasalladora, palabra fácil, actividad infatigable, penetración extraordinaria, carácter enérgico y tenaz, memoria feliz, unción maravillosa Su trato continuo con Dios daba poder sobrenatural a sus cualidades naturales. Rechazaba inexorablemente los temas que sólo se prestan a vana exhibición del predicador. Predicaba solamente la Religión y a toda clase de personas. A los sacerdotes y a los presos; a las monjas y a los obreros; en la cárcel y en la iglesia; en la taberna y en la diligencia. En sus viajes dirigía sus conversaciones a los arrieros y carreteros, siempre sobre los eternos temas de las eternas verdades. Ya en catalán, ya en castellano, sus sermones ejercían soberana influencia sobre sus oyentes.

No se limitó al apostolado de la palabra; gran número de libros y folletos, de los que se han hecho numerosas ediciones, salieron de su pluma a la vez que predicaba siete u ocho sermones al día. Se asoció algunos sacerdotes instruídos, y con ellos fundó en 1847 la "Librería Religiosa". A los diez y nueve años se habían dado a la estampa más de "cinco millones" de publicaciones de distinto género.

Su celo era inagotable en recursos. Había organizado varias asociaciones piadosas; pero su tema era fundar una Orden religiosa que se dedicase a "misionar". Para ello, reunió dos años después, en 1849, a cinco sacerdotes en una celdita del Seminario, y comunicóles su plan. Aquel día, 16 de julio, día de la Virgen del Carmen, nacía una nueva falange de misioneros españoles; la principal que la España católica produjo en el siglo XIX.

Un año antes había estado en Canarias. Sus misiones adquirieron allí caracteres apoteósicos. Tenía que intervenir la fuerza pública para mantener ordenadas las multitudes que acudían a oírle. Algunos Ayuntamientos hubieron de llamar carpinteros para que levantaran tablados en sitios a propósito; y desde allí el misionero tenía pendientes de su palabra a *cinco o seis mil* personas.

La fama de sus predicaciones y obras extraordinarias llegó a la Corte. El Obispo de Canarias había sido requerido para ir a Cuba. Pero allí hacía falta otro hombre; propuso al famoso predicador catalán. Fué llamado a Madrid. Parecía que las potestades "del siglo" se empeñaban en que no fuese a Cuba; la Providencia venció todas las maquinaciones, y no les fué posible impedirlo Ya sabían que no iría solo; que desenmascararía a ciertos patriotas y pondría toda su energía y actividad en desarraigar vicios y prevaricaciones.

Reunió trece compañeros para el difícil apostolado que le esperaba; y el 28 de diciembre de 1850, desde el buque daba su bendición a la multitud, que se había congregado en el puerto de Barcelona para despedirlos.

El Arzobispo de Cuba

Comenzó sus tareas pastorales con unos Ejercicios espirituales, que él mismo predicó a sus colaboradores, familiares y domésticos, terminando con besarles los pies a todos. La relajación de costumbres, las trapisondas patrioteras, la explotación de los negros y otras lacras que iban corroyendo la sociedad cubana, encontraron en el Prelado un enérgico develador. Así se explica la guerra sorda e implacable que se levantó contra él. Las pasiones y las logias buscaban el modo de deshacerse del audaz reformador. Compraron un vil sicario, el cual, al salir de la iglesia de Holguín, descargó sobre la cabeza del Arzobispo tan terrible navajazo, que le partió la mejilla izquierda hasta los huesos, rajándole oreja y barba y parte del brazo. Después de seis años de continuos trabajos y peligros, cuyo resumen hemos anticipado, la Corte lo llamó a Madrid en 1857. La Reina le escogió para su confesor, no sin oposición del Ministerio liberal y aun de algunos amigos íntimos de la real familia.

Y ahora comienza otra etapa de su vida más agitada y de mayor fecundidad apostólica todavía. El no descuidaba su Congregación, que prosperaba admirablemente bajo la inmediata dirección del P. Xifré.

Los viajes de la Reina le proporcionaban ocasión de ejercer su apostolado favorito: las "misiones". Aureolado con la autoridad arzobispal, su fama de mártir y el prestigio del cargo que desempeñaba, España pudo admirar uno de los grandes predicadores que la península ha producido. En solo dos meses recorrió Castilla, León, Asturias, Galicia y predicó casi 90 sermones. Después, en los dos últimos meses de 1860, misionó en Baleares, Cataluña y Aragón; al siguiente año en Santander y Burgos; dedicó 48 días a recorrer toda Andalucía, donde predicó unos 200 sermones. Nombrado protector de la iglesia y Hospital de Montserrat, trasladó allí su modesta residencia, como si fuera un capellán del benéfico establecimiento. La predicación, los enfermos y otros ministerios no le impedían fomentar las letras y las artes. Fundó la "Academia de San Miguel" para asociar escritores y artistas; libros, bibliotecas y producciones gráficas, de alto valor literario y moral, salieron de la Academia y alcanzaron enorme difusión. A la vez perseguían implacablemente los malos libros.

Entretanto, el ambiente político se iba cargando. Al Arzobispo atribuían los errores, debilidades y aun prevaricaciones de la Corte. El aborrecimiento que se acumulaba sobre la "Reina de los tristes destinos" alcanzaba también a su confesor. Estalló la tormenta y ambos fueron envueltos en la misma caída.

Se comprende que el sectarismo impío no lo tolerase al lado de la familia real. Una furiosa campaña de artículos, sátiras, burlas y caricaturas llenaban periódicos y revistas. Su santa vida inspiró novelas inmundas; se llegaron a estampar sus Pastorales, interpoladas con chistes picarescos y escandalosos; anónimos, fotografías apócrifas, amenazas de muerte; todo se empleó contra el "Confesor de la Reina".

Un terrible suceso histórico no fué suficiente para atajar tales campañas. Un amante despechado, cuya amiga había hecho volver al buen camino el incansable Arzobispo, fingióse enfermo y llamóle para darle muerte. Tranquilamente entró el Prelado en la alcoba; pero encontraron al desventurado vestido en la cama con el puñal en la mano, y cadáver.

Desde 1835 la octava maravilla del mundo, el gran monasterio de monjes jerónimos, había quedado en soledad y triste abandono Sin embargo, le costaba al erario público 20.000 duros anuales su conservación, además del producto de las fincas. El P. Claret fué nombrado presidente de El Escorial. Estableció allí un centro de cultura eclesiástica; colegio de primera y segunda enseñanza, conservatorio de música y estudio de lenguas clásicas y modernas; Museo, gabinete de Física, etc. Reunió una pléyade de hombres eminentes en letras y ciencias; devolvió a la Basílica el esplendor del culto; dotóla de órganos, recobró las casas que pertenecían al monasterio, plantó 10.000 árboles frutales en el huerto y otros muchos de adorno. Aún hoy se conserva la "Biblioteca del P. Claret", montada por él con algunos millares de obras modernas escogidas. Esta gestión fué para el ilustre Mecenas un verdadero calvario, que se agravó con un sinfín de gravísimas calumnias.

Hemos dicho que acompañaba a la Reina en sus viajes por España, que para él eran solamente excursiones apostólicas. En efecto, llegado a alguna ciudad se separaba del séquito real y se iba a la iglesia. Tocaban a sermón, acudía la gente, con frecuencia cinco mil y más personas, y el Arzobispo predicaba uno de sus famosos sermones. Si le sobraba tiempo visitaba los conventos, predicaba otra vez a las comunidades y aun en cualquier iglesia. Si la parada duraba algunos días, eran de "misión continua". En 1866 iba la Reina camino de Lisboa por Badajoz. El Arzobispo estaba ya predicando en la Catedral cuando entró la Reina con el Obispo de la diócesis. El pueblo prorrumpe en vivas a la Soberana. El predicador impone enérgicamente silencio y clama con su poderosa voz: "En la casa de Dios no se dan vivas a ningún mortal."

La lluvia de calumnias y dicterios arreció con la proximidad del cataclismo revolucionario. La revolución del 68 malogró la obra de cultura iniciada en El Escorial. La Reina partió para el destierro; su fiel confesor acompañóla, como era su deber. Sus enemigos bramaban porque el Arzobispo se les escapaba de las manos; ya que no podían otra cosa, lo procesaron como "secuestrador de las joyas y tesoros de El Escorial" Cieno y maldiciones acumularon plumas satánicas para manchar el nombre y la fama del Prelado.

En el destierro siguió consolando y amparando a la augusta desterrada, sin interrumpir sus obras de celo. Célebres fueron las conferencias predicadas en 1869 a la colonia española de París. De allí pasó a Roma. Pío IX le apreciaba mucho; le admiraban los romanos como a un varón apostólico de rara santidad. La serenidad de su alma, sus obras de celo, sus escritos, que entonces le salían encendidos de unción divina, sus ministerios apostólicos llamaban poderosamente la atención, y precisamente ante el temporal que contra él se había desencadenado. En una sesión del Concilio vaticano oyeron los padres con emocionante atención el discurso del Arzobispo de Trajanópolis (título que llevaba desde que vino de Cuba) y les parecía oír a uno de los antiguos padres y confesores que empezaban en los Concilios mostrando las cicatrices del martirio. Así decía él que llevaba en su cuerpo, como el Apóstol, grabadas las llagas de Nuestro Señor Jesucristo.

Proyecto del templo dedicado al Corazón de María y a los Cuatro Evangelistas que la Congregación fundada por el padre Claret está construyendo en Roma

Su muerte en el destierro

Su robusto organismo iba cediendo a las fatigas, sinsabores y achaques de la vejez. Se iban agotando sus fuerzas, aunque no decaía su espíritu. Los calores del verano del año 1870 acabaron de postrarle. En Roma no le faltaban motivos de pesadumbre. El Papa iba a caer prisionero; las tropas de Víctor Manuel se preparaban para despojarle. Lleno de angustia volvióse el P. Claret a Francia. En Prades, villa de la Cataluña francesa, tenían sus misioneros una casa. Con gran satisfacción recibieron al anciano Arzobispo, aunque ya agotado y enfermo. Sus enemigos le perseguían por todas partes Apenas había permanecido quince días recobrándose un poco con las cariñosas atenciones de sus hijos, cuando un comisario de Policía se presentó en el Colegio, preguntando por el Prelado español. Este, avisado de antemano, se quita los capisayos, se viste de simple sacerdote y se había refugiado horas antes en la abadía cisterciense de Fontfroide, cerca de Narbona. Recibiéronle amablemente los monjes, y él empezó, aunque enfermo y achacoso, por acomodarse a la vida de comunidad. A los pocos días se sintió atacado de fuerte perlesía Poco duró su enfermedad. El 24 de octubre de 1870 entregaba a Dios su alma apostólica; le acompañaban dos de sus misioneros. Los restos fueron depositados en el cementerio monacal, y sobre su sepulcro se grabaron estas históricas palabras:

"Amé la justicia, aborrecí la iniquidad; por esto, muero en el destierro."

Después se acallaron los gritos de la maledicencia, y a la vez comenzaban los elogios de la gloria póstuma. En 1897 fueron trasladados sus restos a España, e inhumados en la capilla del Sacramento de la Merced, de Vich, cuna del Instituto por él fundado.

Su obra

Esbozada queda en el rápido bosquejo anterior; pero podemos resumirla en algunos nombres y cifras. Antes de pasar a su Congregación de Misioneros, hoy esparcidos por el mundo, recordemos que fué el consejero, sostén y maestro de otra famosa santa española, que el 4 de mayo veremos canonizada, la Madre Sacramento. Así es que fué cofundador de las Adoratrices; sus hijas directas son las Religiosas de la Enseñanza, fundadas en Cuba.

Su Congregación cuenta hoy con 4.000 socios. De ellos, un Arzobispo, cuatro Obispos y un Prefecto apostólico. Son 210 casas distribuídas en once provincias por España y América. Sabido es que estos son misioneros "españoles" que han colonizado y civilizado pueblos enteros de nuestras posesiones de Guinea.

El año 1883 desembarcaron en Santa Isabel los primeros Hijos del P. Claret. A estas misiones han ofrendado su vida 114 misioneros claretianos. Unos han muerto allí, y otros han venido a dejar en la tierra natal su cuerpo exhausto de los trabajos y enfermedades de aquellos climas. Han bautizado 52.775 indígenas; han fundado misiones, pueblos, escuelas y construído iglesias, algunas tan hermosas como la de Santa Isabel; han escrito gran número de libros acerca de aquellas regiones; gramáticas y diccionarios de sus idiomas; mapas y revistas, que son lo principal que se ha escrito de nuestra Guinea. Dicho se esté, que éstas son misiones propiamente "españolas". Omitimos, por falta de espacio, los trabajos de los Hijos del Corazón de María en América, tanto en la del Norte, como en la del Sur. Un Obispo ilustre de esta Congregación, el P. Pueyo, ha dejado en Colombia obras que le asignan glorioso lugar en la historia de aquella República.

El Santo

Nada diremos ya de la santidad del P. Claret. Pero para terminar, es preciso dejar sentado que todas estas maravillas no se realizan sin las virtudes heroicas y sobrenaturales que hoy proclama solemnemente la Iglesia. ¿Qué añadiría nuestra descripción, a su testimonio infalible? Su espíritu de oración, sus devociones, su fe, su esperanza y su caridad, ya se han visto a través de las líneas anteriores. Sus milagros están esparcidos por el voluminoso proceso comenzado en 1887; sus enemigos no lograron ni siquiera eclipsar la fama de su santidad reconocida y proclamada por León XIII, que le concedió el título de "Venerable". Pío XI declaró "heroicas" sus virtudes en 1926. "Título peculiar, dice el Pontífice, la gloria y mérito característico de Antonio María Claret, es el haber juntado en felicísimo enlace el ministerio de la predicación, de la caridad, de las obras, del ejercicio personal, con el empleo muy extenso, muy moderno, muy solicitado, muy vivaz, muy industrioso, muy popularmente genial de la Prensa, del libro, del folleto, de la hojita volandera, devoradora del espacio". En esto, no tuvo igual.

Ahora la Iglesia lo declara ante la historia, y queda "beatificado" ya en los altares el gran misionero español del siglo XIX.

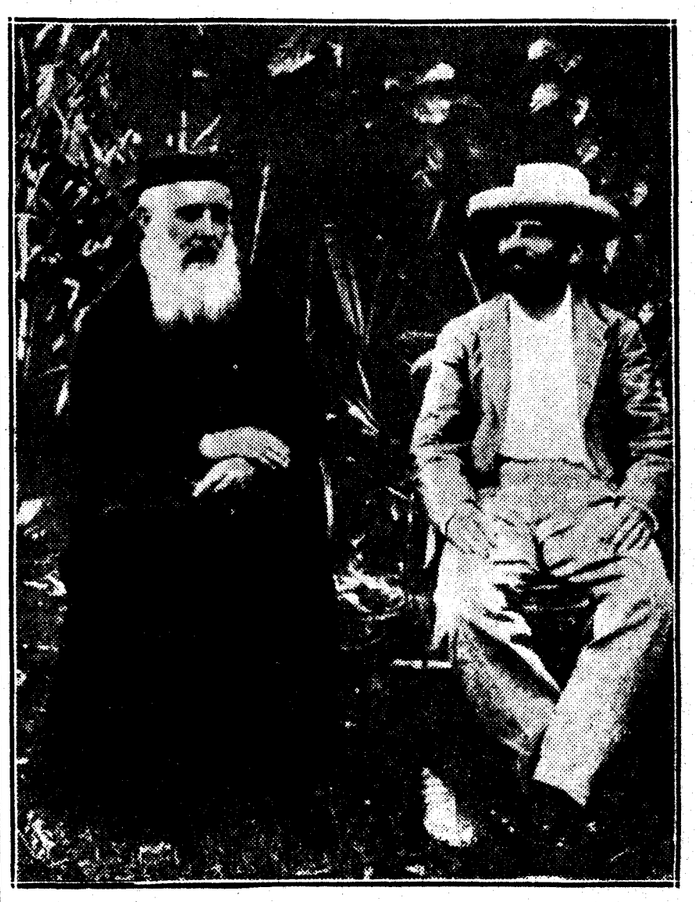

El padre Coll, gran misionero de Guinea, de la Congregación de los Hijos del Corazón de María, acompañado del señor López Perea, secretario del Gobierno general

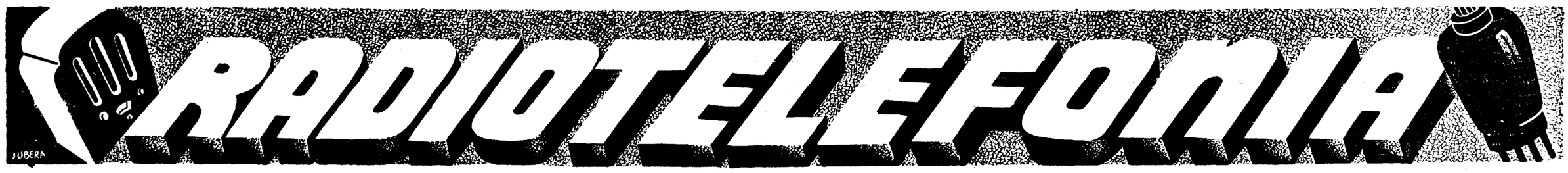

RECEPCION

Selección por medio de circuitos acoplados.—Sucede con frecuencia que dos resonadores están acoplados no por lámpaars y sin reacción mutua, sino directamente por medio de una inducción mutua. La resonancia de cada uno es entonces "modificada por la presencia de lotro", y la selección del sistema no es ya la superposición de las selecciones elementales.

El caso de dos circuitos que poseen entre sí la inducción mutua recibiendo el *primero* la *fuerza electromotriz*, y

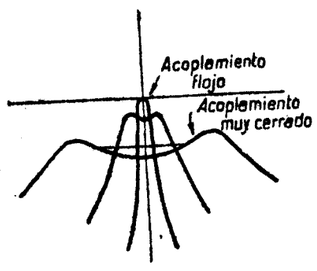

Fig. 1.ª

Resonancia de dos resonadores acoplados

utilizando la corriente el segundo, es el caso tipo de los primeros tiempos de la Radiodifusión, hoy sin interés, por lo cual solo expondremos los resultados.

Si el acoplamiento es muy débil la reacción de los dos circuitos entre sí es muy débil. La selección es máxima, pero la energía transmitida es muy débil. Si los dos circuitos tienen amortiguamientos muy diferentes, la selección se reduce sensiblemente a la que suministra el circuito más selectivo. Aumentado el acoplamiento, la reacción de los dos circuitos tienden a crear una doble resonancia manifestada por dos puntos de la curva (fig. 1). La energía recibida por el secundario aumenta hasta su valor dado llamado "acoplamiento crítico" para el cual la energía transmitida es máxima. Si el acoplamiento es más cerrado, la energía transmitida y la selectividad disminuyen; las dos puntas están muy separadas, la curva es muy aplanada y se llega a las condiciones más desfavorables a las cuales nunca debe llegarse.

En las proximidades del acoplamiento crítico, la presencia de dos puntas permite recordar el vértice de la curva de resonancia y, por consiguiente, aumentar la fidelidad, pero lo mismo que en el caso de circuitos desfavorables la razón de las corrientes sobre la frecuencia más favorecida, sobre la perturbadora no aumenta.

El acoplamiento directo de los circuitos no aporta pués soluciones ventajosas al problema de la selección.

A vía de ejemplo damos las curvas de la figura 2, que enseñan la selección obtenida sobre una longitud de onda de 6.000 metros con dos circuitos acoplados idénticos de cinco milihenrios, dos milésimas de microfaradio, cincuenta ohmios y para tres valores del coeficiente de acoplamiento K iguales a 0,05; 0,1 y 0,2 como muestra la figura.

Apliquemos ahora los resultados de los estudios precedentes.

El empleo de varios resonadores acoplados o no, constituyen el sistema de lectivo empleado en la mayor parte de los radiorreceptores.

Suponiendo el caso más general en el que se emplea como colector de ondas una antena que constituye el "primario" de bastante resistencia, acoplado con un *secundario sintonizado*, la *selección se* reduciría prácticamente por medio de un acoplamiento flojo, a la del secundario que deberá procurarse tenga la menor resistencia posible. La selección se continúa en los aparatos corrientes a través de uno o dos pasos de amplificación de frecuencia radio, y se la puede mejorar empleando la reacción como veremos más adelante; y en los aparatos más perfectos suele efectuarse un "cambio de frecuencia" (del orden de 50.000, por ejemplo: superheterodino) amplificándola por medio de circuitos acoplados. De esta suerte se obtiene "más facilmente" constantes de tiempo muy grandes y en consecuencia selecciones más precisas.

Existen en estas operaciones desacuerdos accidentales y acoplamientos que modifican las curvas de resonancia teóricas, y ninguna de ellas aporta eficaz remedio al antagonismo perpetuo que existe entre "selectividad y fidelidad".

Esta selectividad en el caso de la radiodifusión es muy pequeña. Un amortiguamiento del orden cincuenta sobre

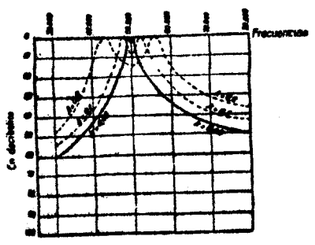

Fig. 2.ª

Selección de dos circuitos acoplados

un parásito desviado en 20.000 p/s solo puede conseguirse sin distorsión, después de tres circuitos idénticos y no puede excederse por los medios descritos en esta serie de artículos sobre "selección".

En la mayor parte de los modernos receptores se obtiene una selección muy superior pero ésto se consigue sacrificando la fidelidad de reproducción.

Afortunadamente existen otros procedimientos para mejorar la selección y hacer mucho más rápida la caída de la curva de resonancia a ambos lados de la banda de paso. Su principio común consiste en añadir, a la resonancia que favorece la señal una contrarresonancia que ahogue el parásito actuando directamente sobre la frecuencia de éste.

COSAS

La antena más alta del mundo es la recientemente construída en Budapest para la emisora de 120 kilowatios instalada en la capital de Hungría. Trátase de una torre metálica de 314 metros —14 más que la torre Eiffel— y 230 toneladas. No hay hilos porque la propia estructura metálica hace de antena vertical.

* * *

Francia se propone inaugurar durante el año actual tres emisoras de radiodifusión de más de 100 kilowatios, en París, Lyón y Toulouse.

* * *

Ha entrado en período de pruebas Radio-Ceuta, pequeña emisora de carácter local, que empezará a radiar en breve.

* * *

El año pasado se celebró con extraordinario éxito la gran Feria de Industrias Radioeléctricas de Chicago, que, como corresponde a su fama, llamó poderosamente la atención. Las más importantes revistas técnicas del mundo se han ocupado extensamente de este certamen, describiendo con proligidad de detalles las mil curiosidades y nuevos inventos que allí se dieron a conocer.

Para que todo fuera original y sorprendente, los organizadores idearon un sistema curiosísimo para que todos los edificios y compartimientos de la Feria se iluminaran automáticamente por el efecto de un rayo de luz procedente de la estrella "Arturo", que dista de nuestro planeta cuarenta años-luz.

He aquí el fundamento del método empleado: Aquel rayo de luz llega a la tierra después de caminar por los espacios siderales a la velocidad de trescientos mil kilómetros por segundo durante un período de cuarenta años. Ya en la superficie de nuestro planeta, es recogido por un sistema óptico que lo enfoca sobre una célula de selenio intercalada en el circuito de una pila y un electro-imán. Cuando el selenio no está iluminado se comporta como un cuerpo mal conductor de la electricidad y no deja pasar la corriente; cuando la luz hiere a la célula de selenio, ésta se convierte en un buen conductor y la corriente pasa libremente, haciendo que el electro-imán se accione. Y ya no queda más que aprovechar el movimiento de la armadura de este electro-imán para cerrar un circuito que provoca el encendido de los millares de lámparas instaladas en la Feria.

La estrella "Arturo" no fué elegida caprichosamente. La Feria de Chicago se celebró por primera vez en 1893, es decir, cuarenta años antes. Y así los americanos pudieron decir que su última Exposición de Industrias Radioeléctricas se había iluminado por el efecto de un rayo de luz creado por la Naturaleza al mismo tiempo que ellos inauguraban la Feria.

* * *

Uno de los países europeos donde más se extiende la afición a la "radio" es Austria. En el otoño último había 125 aparatos receptores con licencia por cada mil habitantes.

* * *

Como en años anteriores, han empezado a radiarse en éste, los célebres sermones de Cuaresma que el Padre Pinard, de la Boullaye, pronuncia en la iglesia de Notre Dame, de París. El Gobierno francés dispuso hace poco que las emisoras del Estado no difundieran actos religiosos; pero los discursos cuaresmales que el Padre de la Boullaye viene pronunciando en Notre Dame desde hace seis años, gozan de tal fama, que se ha visto obligado a exceptuarlos de aquella absurda prohibición.

El primer sermón fué radiado el día 18, y hoy 25 será radiado el segundo, a las cinco de la tarde. La emisión la hace Radio-París, que trabaja con 1.796 metros, 167 kc./s.

En Madrid están ya anunciadas las conferencias cuaresmales del sabio jesuíta Padre Laburu, que tan enorme resonancia tuvieron el pasado año. ¿Cómo no imitan el ejemplo nuestras emisoras?

* * *

En Lausanne (Suiza), se están construyendo nuevos estudios con todos los adelantos de la complicada técnica de la acústica de locales. Uno de ellos, dotado de las condiciones necesarias para una fidelísima reproducción de los sonidos, tendrá un gran órgano, en cuya construcción y ajuste están interviniendo famosos organistas suizos y franceses.

Es de notar que en Lausanne no hay emisora; pero en Suiza se dispone de una magnífica red de circuitos especiales para radiodifusión, que permite transmitir a la emisora que se desee los programas ejecutados en uno cualquiera de los estudios.

Ferretería LAMBERTO

Bronces para iglesias, Jaulas, Thermo y Batería de cocina. Atocha, 41. T. 1591.

ALMORRANAS

La Pomada Hemorroidal y los Supositorios Hemorroidil del doctor Ribalta son los únicos que alivian en seguida y curan radicalmente las almorranas internas y externas. Prospectos gratis. Farmacia de la Viuda Ribalta, Rambla de Cataluña, 41. Barcelona. Madrid, Gayoso, Arenal, 2. Bilbao, Barandiarán.

LEIPZIG, MAGNIFICA EMISORA DE ONDA MEDIA

La antena favorece la radiación directa y aumenta la zona de audición exenta de "fading". Para alimentar la estación se ha instalado una central de transformación de energía. Todo está previsto para evitar interrupciones o averías de importancia. Una bocina de alarma para avisar el peligro

La estación de radiodifusión más potente de Alemania es Leipzig, construída e instalada el año 1932 por la Casa Lorenz y, sin disputa, una de las mejores emisoras del continente europeo.

Después de numerosas experiencias realizadas por los ingenieros del Reichspost, con un emisor portátil y aparatos de medida de intensidad de campo, se escogió para lugar de emplazamiento de la emisora, la hondonada del río Elster, algunos kilómetros al Sur de la ciudad alemana, que se ha hecho célebre por su famosa Feria.

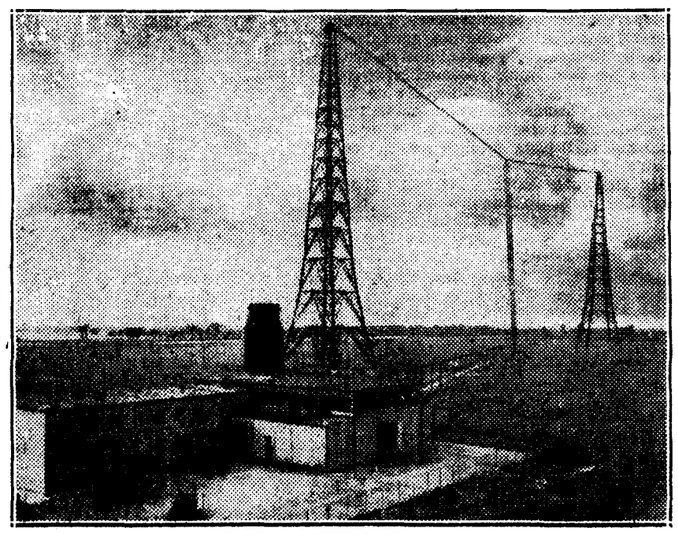

Fig. 1.ª

Emplazamiento de la emisora y antena

Antena

Allí se levantan las dos soberbias torres de madera de pino (fig. 1.ª) de 125 metros de altura, cuyos vértices, distanciados entre sí 308 metros, están unidos por una gruesa cuerda de cáñamo, del centro de la cual pende la antena formada por varios hilos situados en un plano vertical. Al pie de esta antena hay una pequeña edificación llamada "caseta de antena", con órganos de acoplamiento y de conmutación, que se gobiernan desde la mesa de mando situada en la sala de aparatos de la emisora.

Esta antena favorece la radiación directa y, por tanto, aumenta la zona de audición exenta de "fading". Como tierra se utiliza una red de cintas de cobre enterradas, que se extiende por un círculo de 65 metros de radio, cuyo centro corresponde al pie de la antena.

Emisor

El emisor, propiamente dicho, consta de siete pasos, de los cuales los cinco primeros están diseñados para trabajar con una longitud de onda cualquiera, comprendida entre 250 y 445 metros, mientras que los dos últimos, que constituyen el amplificador de potencia, se han proyectado expresamente para la onda de servicio de 389,6 metros—770 kc/s—, que era la asignada a Leipzig antes de ponerse en vigor el "plan de Lucerna". Afortunadamente había sido prevista una posible corrección de un 5 por 100 en más o en menos, y esto ha permitido ajustar el emisor a la nueva longitud de onda de 382,2 metros—785 kc/s—, con la cual trabaja desde el 16 de enero último.

El primer paso es un oscilador maestro, controlado por un cristal de marzo, montado en termostato de cobre, que asegura la estabilidad de la frecuencia con una precisión de un ciclo por segundo. El segundo paso es un amplificador de alta frecuencia, y el tercero un duplicador de frecuencia. Los dos siguientes, o sea, los pasos cuarto y quinto trabajan como amplificadores y a ellos están acoplados los dos pasos de amplificación de potencia que constituyen las etapas finales.

La primera de éstas está formada por dos lámparas de 40 kilowatios, y la segunda por cuatro muy modernas de 140, de las cuales dos forman el amplificador final y las otras dos constituyen una etapa de emergencia instalada para reemplazar a la anterior en casos de avería. En la fig. 2.ª se ve la disposición de estas cuatro lámparas y del conmutador, que permite realizar con gran sencillez la complicada maniobra de pasar de las dos válvulas de servicio a las dos de emergencia. Este conmutador—cuyo mando es un volante que en la figura es-

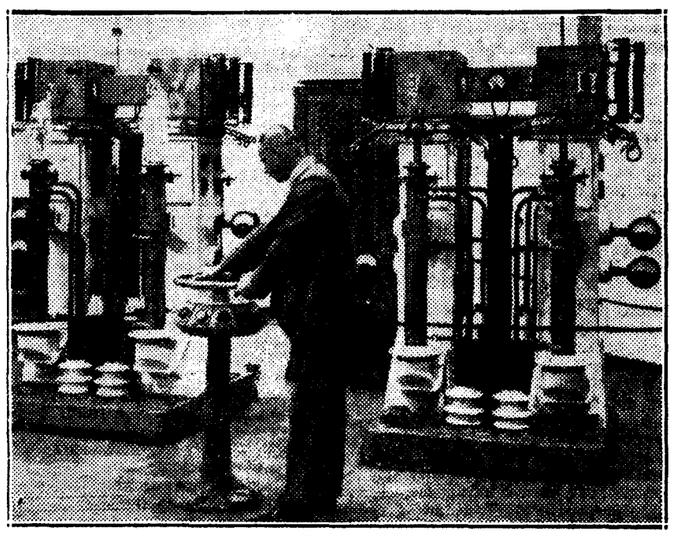

Fig. 2.ª

Amplificador final y conmutador de cambios

trumpe el suministro de tensión de polarización de las rejillas; corta el circuito de los filamento; corta el paso de la onda modulada y abre el circuito de alta tensión de las placas. Al mismo tiempo y por el mismo orden, cierra los circuitos análogos de las lámparas de repuesto y, finalmente, pone a tierra el paso del emisor que ha sido sustituído.

El lector podrá fácilmente imaginar la dificultad de estas operaciones, teniendo en cuenta que la tensión de placa es de 10.000 woltios y la intensidad de filamento de 2.000 amperios.

El paso de modulación es el quinto y ésta se efectúa por el sistema de variación de tensión de rejilla, utilizando para la entrada de las corrientes de baja frecuencia un amplificador de dos pasos.

Después del amplificador de potencia hay una cadena de filtros que tiene por objeto eliminar los armónicos que inevitablemente se producen en las diversas etapas del emisor, y principalmente en los amplificadores de alta frecuencia y la energía que sale de estos filtros se envía a la antena por una línea de transmisión que termina en la caseta de antena y se ve en la figura primera.

La potencia de esta emisora es de 120 kilowatios en los descansos, y puede llegar a 150 con un grado de modulación de un 70 por 100 durante la transmisión. Con arreglo al último Convenio internacional, las emisoras que trabajan en este orden de frecuencias no podrán exceder de 100 kilowatios; pero hubo de establecerse una excepción que alcanza sólo a siete estaciones radiodifusoras, una de las cuales es Leipzig.

Alimentación

Para alimentar la estación se ha instalado una verdadera central de transformación de energía, que se ve parcialmente en la figura 3. Un grupo electrógeno, cuyo generador suministra más de 2.000 amperios a 45 woltios, alimenta los filamentos de las lámparas de 140 kilowatios. Otro mucho más quequeño proporciona la corriente de encendido a todas las lámparas de los pasos 1 a 6. Las tensiones de polarización de las rejillas se obtienen de otro grupo de 500 woltios, y para las de placas hay un generador de 2.000 woltios, que alimenta los pasos 1 a 4, y un rectificador de vapor de mercurio de 585 kilowatios y 10.000 woltios, que proporciona la tensión constante de placa a las lámparas de los pasos 5, 6 y 7. El empleo de este rectificador constituyó al inaugurarse esta emisora una interesante novedad.

Mesa de mando

En la figura 4 se ve la disposición general del conjunto de aparatos que constituyen esta magnífica emisora. Todos sus elementos se pueden observar y gobernar desde la "mesa de mando", que aparece en el centro de la sala. En los circuitos principales hay intercalados órganos de seguridad y de alarma, que se accionan automáticamente y cortan el suministro de energía cuando las tensiones alcanzan valores peligrosos o cuando falta polarización a las rejillas o se corta la circulación del agua empleada para la refrigeración de los tubos de potencia; y al propio tiempo se acciona un sistema de señales luminosas que permiten al operador técnico sentado ante la "mesa de mando" localizar inmediatamente el lugar de la perturbación.

Todo está previsto para evitar una interrupción o una avería de importancia, hasta una posible distración del operador, pues si la anormalidad es peligrosa, no sólo se encienden las señales luminosas, sino que entra en funciones una bocina de alarma que advierte de un modo ruidoso la inminencia del peligro.

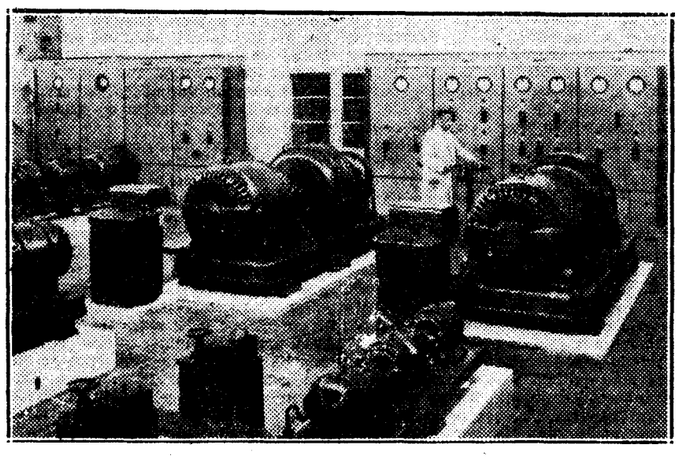

Fig. 3.ª

Vista parcial de la central de transformación de energía

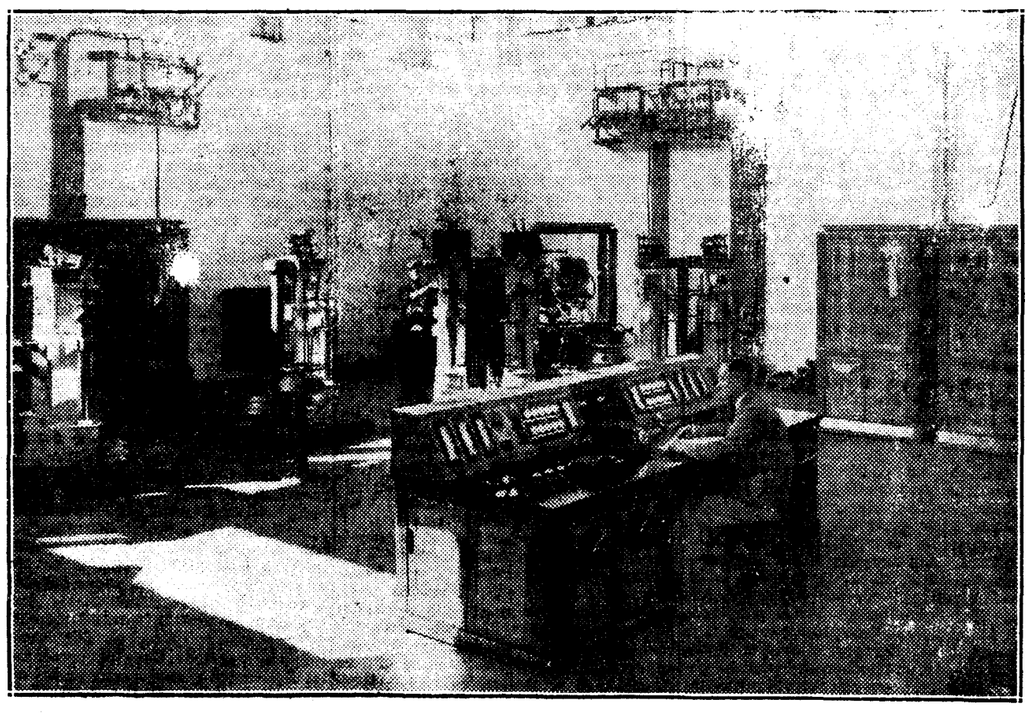

Fig. 4.ª

Emisora de Leipzig: Vista de conjunto

Emisoras de radiodifusión de onda corta

Algunos lectores nos piden que, como complemento de las relaciones publicadas en estas columnas de emisoras españolas y europeas que trabajan en la zona de ondas medias y largas, demos otra de las estaciones de radiodifusión de onda corta. Accedemos, con gusto, publicando una lista de emisoras que funcionan regularmente en todo el mundo con ondas menores de 100 metros.

Frecuencia (kc/s)	Long. de onda (m.)	Emisora	País	Potencia (Kw.)
3750	80	Lisboa	Portugal	0,5
4110	73	Quito	Ecuador	0,15
4273	70,2	Kharbarvsk	Rusia	20
4795	62,56	London	Ontario	
5170	58,03	Bandoeng	Java	
5692	52,7	Tananarive	Madagascar	0,5
5969	50,26	Vaticano (HJV)	Ciudad Vaticana	10
6000	50	Bucarest	Rumania	0,3
"	"	Moscú	Rusia	20
6005	49,96	Montreal	Canadá	0,05
6020	49,83	Queesen (DJC)	Alemania	8
6040	49,67	Boston	América del Norte	3
"	"	Miami	Florida	
6050	49,59	Daventry (GSA)	Inglaterra	20
6060	49,5	Cincinnati	América del Norte	10
"	"	Nairobi	Africa Oriental	0,5
"	"	Philadelphia	América del Norte	1
6069	49,43	Vancouver	Colonias Inglesas	
6075	49,4	Viena Experim	Austria	0,02
"	"	Skamleback	Dinamarca	0,5
6080	49,34	Chicago (W9XAA)	América del Norte	0,5
6085	49,3	La Paz (CP5)	Bolivia	
6090	49.26	San Juan	Nueva Brunswick	0,1
6095	49,22	Bowmanville	Canadá	0,5
6100	49,18	Bound Brock (W3XAL)	Nueva Jersey	18
"	"	Chicago (W9XF)	América del Norte	5
6109	49,1	Calcuta	India	0,5
6110	49,09	Halifax	Nueva Escocia	0,2
6112	49,08	Caracas	Venezuela	0,2
6120	49,02	Wayne	Nueva Jersey	10
6122	49	Joanesburgo	Africa del Sur	5
6127	48,95	Maracaibo	Venezuela	
"	"	Bogotá	Colombia	
6130	48,9	Kuala Lumpur	Malaya	
6140	48,86	Piltsburgo (W8XK)	América del Norte	40
6170	48,6	Bogotá	Colombia	
6209	48,34	Caracas	Venezuela	
6250	48	Casablanca	Marruecos	
6425	46,69	Bound Brock (W3XL)	Nueva Jersey	18
6426	46,67	London	Ontario	
6556	45,75	Manizales	Colombia	0,2
6610	45.38	Moscú	Rusia	10
6620	45,31	Ríobamba	Ecuador	
6667	45	Guatemala	América del Sur	0,01
6667	45	Constantina	Argelia	0,2
6990	42,92	Jelöy	Noruega	1
7142	42	Maracaibo	Venezuela	
7797	38,48	Radio S. Naciones (HPB)	Suiza	20
8035	37,33	Rabat	Marruecos	10
8186	36,65	Río Janeiro	Brasil	
8650	34,68	London	Ontario	
9374	32	Heredia	Costa Rica	0,2
9510	31,55	Caracas	Venezuela	
"	"	Daventry (GSB)	Inglaterra	20
"	"	Melbourne	Australia	3
9520	31,51	Skamleback	Dinamarca	0,5
9580	31,48	Schenectady	América del Norte	40
9560	31,38	Queesen (DJA)	Alemania	8
9570	31,35	Springfield	América del Norte	5
9585	31,3	Daventry (GSC)	Inglaterra	20
9590	31,28	Philadelphia	América del Norte	1
"	"	Sydney	Australia	20
9595	31,27	Radio Soc. Naciones	Suiza	18
9600	31,25	Lisboa	Portugal	2
10000	30	Madrid (EAQ)	España	20
10330	29,04	Ruysselede	Bélgica	
10350	28,98	Buenos Aires	Argentina	
10578	28,36	París	Francia	
11181	26,83	Funchal	Islas Madera	0,05
11705	25,63	París Colonial (FYA)	Francia	15
11715	25,6	Winnipeg	Canadá	2
11730	25,57	Eindhoven	Holanda	20
11750	25,53	Daventry (GSD)	Inglaterra	20
11760	25,51	Queesen (DJD)	Alemania	8
11790	25,45	Boston	América del Norte	5
11810	25,4	Roma	Italia	9
11830	25,36	Wayne	América del Norte	1
11865	25,28	Daventry (GSE)	Inglaterra	20
11870	25,27	Pittsburgo (W8XK)	América del Norte	40
11880	25,25	París Colonial	Francia	15
12000	25	Moscú	Rusia	20
12290	24,53	Lisboa	Portugal	0,5
12825	23,39	Rabat	Marruecos	10
15120	19,84	Vaticano (HVJ)	Ciudad Vaticana	10
15140	19,82	Daventry (GSF)	Inglaterra	20
15200	19,73	Queesen (DJB)	Alemania	8
15210	19,72	Pittsburgo (W8XK)	América del Norte	40
15243	19,68	París Colonial (FYA)	Francia	15
15250	19,67	Boston	América del Norte	5
15270	19,64	Wayne	América del Norte	15
15295	19,61	La Paz (CP4)	Bolivia	
15330	19,56	Schenectady	América del Norte	20
17310	17,33	Bound Brock (W3XL)	Nueva Jersey	14
17760	16,89	Queesen (DJE)	Alemania	8
17770	16,88	Eindhoven (PHI)	Holanda	20
17780	16,87	Bound Brock (W3XAL)	Nueva Jersey	14
17790	16,86	Daventry (GSG)	Inglaterra	15
21540	13,93	Pittsburgo (W8XK)	América del Norte	40

Aviones y buques llevan a los Estados Unidos oro de todo el mundo

EL AUREO METAL QUE TRAJERON LAS CARABELAS ESPAÑOLAS VUELVE A AMERICA EN AVIONES

El descubrimiento del nuevo Continente produjo una revolución en los metales preciosos. El oro, uno de los más poderosos motores de la voluntad humana. En el Transvaal se han constituído el año pasado 120 nuevas sociedades, dedicadas a esa industria. En aquellas minas trabajan actualmente 250.000 obreros. La producción se ha duplicado en lo que va de siglo

Atravesando aires y mares, como en los tiempos mitológicos el famoso y disputados "Vellocino", el oro ha salido estas últimas semanas de Francia e Inglaterra rumbo a Estados Unidos.

Aviones en cuadrilla, otros tantos "corneros con vellón de oro", salen de Londres con el precioso cargamento, y surcan los aires para cerrar en su vuelo, con salto prodigioso, la palabra del cambista que acaba de fijar un precio al dorado metal. Buques de vientre cóncavo surcan, en fila india, los mares, llevando sobre sus dorsos, a través del desierto atlántico del Océano, cargas de oro.

—¡Oro de Francia y de Inglaterra para Estados Unidos, atravesando aire y mar! La mitología ha dejado de ser un juego de dioses y de hijos de dioses, y ha revivido estos días en hechos para los hombres y los hijos de los hombres, hijos de Dios.

El oro que trajeron en tiempos las carabelas de Colón vuelve a América. Vino sobre bergantines veleros y marcha en trasatlánticos con "dancings" y piscinas.

¿Qué ha hecho, entre tanto, el oro en Europa y en el mundo entero? ¿Dónde se encuentra ahora? ¿Para qué sirve, qué función desempeña el oro y qué papel se le atribuirá en el porvenir?

El oro en la antigüedad

El oro ha sido una de las preocupaciones eterna de la humanidad. Es el eje de remotísimas leyendas; es el móvil de conquistas; es causa de luchas sangrientas; es en fin, en los tiempos presentes, origen de todas estas guerras financieras empeñadas en el campo de la economía y de la política.

El carnero de vellón de oro llega a la isla Aea, donde "los rayos de sol se encierran en una cámara de oro" y es sacrificado a Júpiter. Y el "Vellocino de Oro" es ofrecido al rey Aetes, hijo del Sol, quien suspende la dorada prenda de una encina de un bosque consagrado a Marte y le pone como guardián un dragón.

Para reconquistar este tesoro sale Jasón hacia la isla Aea, en su navío Argos, al frente de toda una expedición.

Llega Jasón, al fin, a la isla de los rayos de sol en cámara de oro, pero el Rey Aetes le pone una serie de trabas infranqueables, al parecer, para que pueda reconquistar el "Vellocino".

Jasón decide apoderarse por la violencia del tesoro: mata al dragón que lo custodiaba y huye en barco veloz, atravesando mares, con su "Vellocino de Oro".

Esta es la famosa leyenda con la que tantas generaciones habían de soñar, todas camino de la misma meta.

El oro fué también en tiempos remotísimos y medievales fuente de inquietudes: la magia, al servicio de la ambición y de la ingenuidad, pretende enriquecer al mundo haciendo brotar el oro de la nada.

La alquimia elabora sus fórmulas y manipula y ensaya... ¡Había que multiplicar fabulosamente las riquezas!

El mito de "El Dorado"

Tenían que ser los españoles los que, aún llevados de un impulso también legendario, habían de dar al oro un sentido real, ya en los tiempos nuevos.

No es de extrañar, pues, que en la conquista de América jugara el oro primordial papel. Lumnis dice: "A esta universal y perfectamente legítima afición al oro debemos principalmente el que se descubriese la América, como en realidad el haber civilizado muchos otros países".

Pero ¿debe ser un reproche éste para los españoles que conquistaron América? El mismo autor añade: "El oro era para los españoles, como sería hoy mismo para otros hombres, el principal móvil. La gran diferencia está únicamente en que el oro no les hacía olvidar su religión".

Eterna, pues, esta "aurea sacra fames" del historiador latino, tuvo en los españoles que conquistaron América un medio adecuado en que desarrollarse; la leyenda de "El Dorado"

¿Existió "El Dorado"?

Los españoles llegados a Venezuela oyeron, allá por el año de 1527, de labios indios, una tradición que dió origen a toda la leyenda.

Los habitantes indios de la aldea de Guatavitá, sita en las montañas de Nueva Granada, celebraban todos los años un sacrificio singular, en beneficio de la aldea: uno de los jefes de la misma untaba su cuerpo desnudo de goma y lo espolvoreaba de los pies a la cabeza de oro fino. Cerca de la aldea existía una laguna, a la cual era conducido por los indios "el hombre dorado", revestido de oro fino. "El hombre dorado" se lavaba en las aguas y el oro iba a reposar al fondo de la laguna.

Cuando los españoles de Venezuela oyeron esta tradición, ya hacía unos treinta años que la costumbre había dejado de practicarse.

Pero la costumbre de "el hombre dorado", convertida en el mito de "El Dorado", fué comunicándose de tribu en tribu y de aventurero en aventurero, hasta llegar a ser la obcecación común a todos los conquistadores.

El oro huye de Inglaterra y de Francia hacia Estados Unidos. He aquí un momento del embarque

El primero en llegar a la aldea que dió origen, con su costumbre tradicional, a la leyenda, fué Gonzalo Ximénez de Quesada. Ya no halló a "el hombre dorado", pero, en cambio, los conquistadores se repartieron en Nueva Granada 246.976 pesos de oro y 1.815 esmeraldas.

Célebre es el llamado rescate en oro del indio Atahualpa. Para obtener su libertad, el cacique indio prometió llenar de oro el aposento en que estaba, hasta la altura a que llegaba con su mano; la habitación media veintidós pies de largo por diecisiete de ancho, y la altura señalada era de nueve pies. Además, prometió llenar otra habitación de plata.

El oro recogido se cifró en unos 6.632.695 pesos de oro.

Se calcula que el peso de oro valdría unos cinco dólares americanos, aunque ha habido historiador que ha hecho llegar la equivalencia hasta once dólares, con lo que los seis millones y medio de pesos de oro del rescate de Atahualpa, ascenderían a unos 72 millones de dólares.

El oro, pues, fué la causa primordial de los descubrimientos americanos. "Fué un dedo de oro—dice Rumnis—el que guió a Colón hacia América; a Cortés hacia Méjico; a Pizarro hacia el Perú".

Oro de América a España

La revolución que en el mercado de metales preciosos produjeron nuestros conquistadores fué tal, que entonces empezó la decadencia de las prácticas alquimistas.

La fecundidad de las minas americanas era superior a todo conocimiento. Adam Smith dice en su "Riqueza de las Naciones", que "Europa ha ido aumentando considerablemente sus riquezas desde la época en que se descubrieron aquellas minas.

Pero ¿cómo vino el oro americano a Europa?

España fué la ruta obligada. Por España entró en Europa la mayor parte del oro que se extendió por nuestro continente, sin que esto quiera decir que a España llegara todo el oro descubierto en América.

Nadie se atreve a estimar exactamente el oro que entró en nuestro país.

Pero nuestros historiadores del siglo XVIII estiman que el ingreso anual de metales preciosos en España fué de unos quince a diez y siete millones de pesos fuertes al año. En un Memorial presentado por don Luis de Castilla al Rey Felipe II, se decía que desde 1492 hasta 1595, esto es, en ciento tres años, habían entrado en España 2.000 millones de pesos fuertes. El historiador Navarrete, por su parte, calcula que de 1519 a 1617, habían entrado en España quince millones de pesos fuertes por año.

Calculando sobre esta base de quince millones anuales de pesos fuertes, la importación de metales preciosos en España desde 1492 a 1793, es decir, en tres siglos, sería de 4.500 millones; pero a esta cifra hay que añadir la que resulta de la mayor actividad importadora del primer siglo, según el Memorial antes citado, con lo que el total conocido asciende a 5.077 millones de pesos fuertes.

La importación de metales preciosos se hacía principalmente por Cádiz y Lisboa. Era, sin embargo, ésta la importación oficial.

Zabala cree que lo "introducido por alto" en España, es otro tanto de lo conocido oficialmente. Siguiendo, pues, estas indicaciones, tendríamos que los metales preciosos introducidos en España en tres siglos, por el descubrimiento de América, asciende a 10.154 millones de pesos fuertes.

La proporción en que los economistas liberales juzgan se introdujeron los metales preciosos en Europa, es de uno a veintidós para el oro y la plata. Según estos cálculos, habrían entrado en España, en dichos tres siglos, 9.713 millones de pesos en plata y 441 millones de pesos en oro.

Si se calcula el peso fuerte a razón de ocho reales, el total de los metales preciosos que vinieron de América a España ascendería a 20.308 millones de pesetas.

Europa reaccionó contra este enriquecimiento y consiguiente poderío de España: la reacción quedó plasmada de un lado en la teoría mercantilista; de otro, en la leyenda negra.

Los buscadores de oro

Ya España había empezado a romper sus lazos con las colonias americanas que aportaban su oro a nuestra economía.

Pero la sed de oro en la humanidad es insaciable; y cuando los españoles pierden ya la pista de su leyenda, otros países surgen en busca de la misma meta: California, Canadá, Australia, Transvaal.

¡Los buscadores de oro!

Los hemos visto en las exposiciones alucionadoras de una literatura fantástica, en las proyecciones semirreales del cinematógrafo. Se ha creado toda una poesía, un mundo de ensueños en torno a este asunto que lleva medio siglo de impaciencias, de éxitos y fracasos en las tierras de California y de Australia.

El descubrimiento de los primeros yacimientos auríferos produjo, hacia mediados del siglo último, una corriente inmigratoria en la costa estadounidense del Pacífico y en la región de las Rocosas. Los buscadores de oro se diseminaron con ansias devoradoras por los campos inhóspitos. De 1850 a 1860, la producción, que se había cifrado en unos 250 millones de francos anuales, pasó a 325 millones. Pero junto a las riquezas creadas, ¡cuántas vidas agotadas en el trabajo estéril del buscador!

Las explotaciones auríferas del Canadá hicieron concebir en un principio grandes esperanzas, mayores aún que en otros países donde el metal precioso ha sido eje de tantas fortunas; hubo un tiempo en que se consideraron fracasadas estas ilusiones. En la actualidad, la producción de oro del Canadá supone el 12 por 100 de la mundial. El 80 por 100 de lo producido en dicho país corresponde a la región de Ontario.

Australia

Gran parte de la colonización de Australia se debe a su riqueza minera, y en especial, a su riqueza aurífera. Sus distritos auríferos son los que mayor incremento han experimentado en la población.

Los descubrimientos de filones y aluviones auríferos datan, especialmente, de las últimas décadas del siglo pasado, de suerte que, a partir de los últimos años del siglo XIX, Australia se coloca a la cabeza de los países productores. Los primeros descubrimientos datan de 1851.

Los distritos que se distinguen por esta riqueza aurífera son: Victoria, Nueva Gales del Sur, Queensland, Australia Occidental. Existen, además, importantes yacimientos y notables explotaciones en otros puntos del continente australiano. Los yacimientos de Australia Occidental (región de Ralgoorlie y Coolgardil) empezaron a explotarse en pleno desierto; el agua tenía que ser llevada por conducciones que se extendían a lo largo de 500 y 600 kilómetros.

El hallazgo de grandes pepitas en los placeres australianos, motivó, como en California, la invasión inmigratoria de los buscadores de oro, los "diggers".

Las guerras del Transvaal

El oro hizo perder al Transvaal la paz de sus costumbres patriarcales. Un pueblo de pastores, al influjo del resplandor del metal precioso, se convirtió en un pueblo de guerreros que tuvo en jaque a todo un poderoso Imperio.

A principios del siglo XIX, Inglaterra puso sus pies en el Sur de Africa, y a partir de este momento se inician las inquietudes entre los Boers.

El progreso económico del transvaal comenzó a partir de 1852, con el descubrimiento de los "campos de oro". Pero la normalidad se vió perturbada con continuas guerras, intensificadas a partir de 1876.

En 1884 se descubren los grandes yacimientos auríferos del Trasvaal. Su aparición dió lugar a una transformación completa del país.

Descubiertos por los extranjeros, principalmente ingleses, nuevos filones auríferos, los Boers no acostumbrados a prácticas industriales venden a precios módicos sus campos incultos, los que después habían de ser "campos de oro". Cobran de este modo mayor influencia los extranjeros y sienten éstos necesidad de ver amparados sus derechos. Con este motivo, se inician nuevas gestiones que, después de muy variados incidentes, llegan a la ruptura de las hostilidades en 13 de octubre de 1896. Una guerra, pues, por parte de los Boers que querían mantener a todo trance su independencia de la soberanía inglesa; por parte de Inglaterra, que no podía ver abandonados sus afanes de expansión, en país que tan prometedores auspicios ofrecía para la conquista del oro descubierto por sus súbditos.

La guerra no terminó hasta 1901.

Inglaterra tuvo que enviar al Africa del Sur un ejército de 450.000 hombres; los Boers movilizados sumaban unos 75.000; los que se entregaron se cifran en unos 20.000. Se calcula que Inglaterra gastó en esta lucha por los yacimientos auríferos del Transvaal unos 206 millones de libras.

Cada uno de los nombres de las Compañías auríferas del Transvaal que resuenan en la actualidad diariamente en las Bolsas de Johannesburgo, de Londres, de París y de Bruselas, recuerdan un combate. Junto a las explotaciones mineras riñeron sus batallas los "boers" y los colonizadores invasores

La producción de oro

La producción aurífera ha ido en aumento creciente. En lo que va de siglo, la cifra máxima corresponde a 1915. A mediados del siglo pasado, en 1840, la producción mundial se cifraba en unas veinte toneladas; en 1895 alcanzaba unas veinte toneladas.

Pero el impulso corresponde principalmente a este siglo. Véase en el siguiente cuadro el progreso de la producción mundial, según datos de la Sociedad de Naciones, en promedio para cada lustro.

Años 1901-1905	323
" 1906-1910	434
" 1911-1915	460
" 1916-1920	392
" 1921-1925	361
" 1925-1929	403

Se calcula que en 1880 la producción mundial ascendía a cien millones de dólares.

Según cálculos de la Sociedad de Naciones, la evolución de la producción aurífera mundial, será la siguiente en 1940:

PRODUCCION MUNDIAL DE ORO EN MILLONES DE DOLARES

PAISES	1930	1940	1932
Transvaal	211.7	124.1	239
India	7.6	6.8	9
Canadá	40.3	46.5	63
Australia	11.2	10.2	14
Estados Unidos	42.8	36.1	47
Varios	91	90	81
Total	405	314	454

M. Kitchein, en sus cálculos, cifra la reducción solo hasta 370 millones.

La realidad, sin embargo, ha sido, hasta ahora, muy otra, pues en 1932 la producción de oro superó en unos cincuenta millones de dólares a la prevista ya para 1930.

La distribución por continentes de la producción aurífera mundial en el año 1932, es la siguiente:

(Millones de dólares)

Africa	264
América	135.9
Asia	27.2
Europa	7.4
Oceanía	19.5
Total	454

La evolución de la producción aurífera en el Transvaal, es en extremo interesante. En 1905 se producían 2.971.000 onzas finas (de 30.1 gramos); en 1910, 8.251.000 onzas finas; en 1932, se produjeron 11.554.000 onzas. Los obreros ocupados en esta industria aurífera se calculaban en 1932 en unos 250.000. ¡Los Boers, que hicieron la guerra a Inglaterra en 1900, eran unos 70.000! Sólo en 1933 se han fundado en el Transvaal 120 sociedades dedicadas a explotaciones auríferas. Los impuestos y participación del Estado en el Transvaal, ascienden a 15 millones de libras al año, esto es, unos 600 millones de pesetas.

Distribución del oro monetario

La distribución del oro monetario ha sufrido en estos últimos años sensibles desplazamientos. La Gran Guerra produjo un deslizamiento de metal amarillo hacia América. Esta tendencia se ha rectificado en los últimos años, de suerte que a fines de 1932 se había subsanado, y en gran parte, esta orientación. Europa recuperó el "stock" que tenía antes de la guerra, si bien Estados Unidos sigue conservando, a costa de otros países, el ingreso realizado en los años posteriores a la guerra.

Véanse en el siguiente cuadro las variaciones experimentadas en las fechas extremas por el "stock" de oro monetario mundial:

Stock de oro monetario mundial = 100

Continentes	1913	1924	1932
Europa	58.5	34.7	58
América del Norte	28.5	47.4	34.2
América latina	7.2	6.9	2.8
Asia	4.0	8.3	3.6
Australia	1 0	1.8	0.6
Africa	0.8	0.9	0.7

El Banco de España

Desde primeros de siglo ha aumentado, incesantemente, la curva de existencias de oro del Banco de España. Desde 1902 a 1914, las existencias se duplicaron.

Pero el impulso corresponde, principalmente, a los años de la Gran Guerra. En la nueva distribución geográfica del oro que determinaron las perturbaciones de todo orden en que vivió el mundo desde 1914 a 1921, cupo a España un lugar privilegiado. Y el oro entró a raudales en el Banco de España. Eran días de fiebre en que el dólar, con su paridad de 5.1826 respecto a la peseta, era menos codiciado, valía menos que un duro en cadenilla. El oro de los indianos, el oro extranjero entraba en nuestras arcas. Hasta tal punto, que el Banco de España hubo de limitar a sus Sucursales el ingreso diario de oro.

Direcciones de los tiempos presentes

Las estadísticas anteriores han puesto de manifiesto la acumulación de oro registrada en Francia y en Estados Unidos.

La acumulación de oro en Francia se intensifica a partir del año 1929, después del "crack" de la Bolsa de Nueva York. La baja de los valores en esta Bolsa y en las con ella íntimamente ligadas y la reducción del descuento en otros mercados, produjo una afluencia de oro hacia el Banco de Francia, de suerte, que en junio de 1930 el balance del Banco consignaba en las reservas oro, un aumento de unos 20.000 millones de francos, en relación a 1928, y de 65.000 millones de francos en relación a 1924.

La afluencia de oro a Estados Unidos viene de más atrás, al convertirse Estados Unidos en centro de la economía europea

El oro en 1933

El hecho más importante en el mundo económico durante el año 1933, fué el abandono del patrón oro por Estados Unidos.

El día 4 de marzo se declaró la moratoria bancaria en el Estado de Nueva York, en vista de la creciente retirada de depósitos de los Bancos. El 9 de marzo, el Congreso da plenos poderes al presidente Roosevelt y éste prohibe el atesoramiento de oro y la exportación de dicho metal.

El 19 de abril, Estados Unidos abandona el patrón oro, ante la sorpresa general, puesto que la medida no obedecía a falta de recursos técnicos y, además, estaba pendiente la Conferencia Económica de Londres, que recibió con este suceso, un golpe de muerte.

Continúa el presidente Roosevelt su política monetaria y el Congreso la autoriza para desvalorizar el dólar en un 50 por 100.

Entretanto, el Banco de Francia ve salir de sus arcas el oro, sobre todo en el último cuatrimestre, de suerte que en tres meses el éxodo del metal amarillo asciende a unos 4.000 millones.

El dólar, desvaloriazdo

El presidente Roosevelt obtiene en enero último ratificación del Congreso paar poder desvalorizar el dólar entre un 40 y un 50 por 100 de su valor anterior al abandono del patrón oro, de manera que el nuevo valor del dólar sea de un 50 a un 60 por 100 del precedente.

Y a los quince días de obtener esta autorización, Roosevelt anuncia por "radio" al pueblo americano, la buena nueva: el precio del dólar se fija en un 59,06 por 100 del anterior. El peso oro del nuevo dólar será 15 5/21 "grains", de ley de 900 milésimas; el anterior tenía un peso oro de 25,8 "grains". Correspondiente a este nuevo peso oro del dólar el precio del oro se ha fijado en 35 dólares la onza, que equivale a 28.3495 gramos. Cada dólar (equivaliendo la onza a 28.3495 gramos) pesa 0,8099857148 gramos de oro y cada gramo de oro vale 1,2345903... dólares

Con esta medida, el Tesoro obtiene automáticament, un beneficio de 2.806 millones de dólares, por la revaluación, por la plusvalía dada al oro.

Pero el complemento de esta medida es la facultad concedida al Federal Reserve System para comprar, por cuenta del Tesoro todo el oro al precio indicado, tanto el procedente de las minas de Estados Unidos, como el que se produzca en los territorios sometidos a su jurisdicción; podrá, además, comprar todo el oro importado en Estados Unidos, a partir del 30 de enero último. Los "stocks" de oro que se conserven en poder particular, violando las órdenes dictadas anteriormente, no podrán ser enajenados en las casas de cambio. Los "stocks" de oro poseídos por el Gobierno norteamericano ascienden a 7.031 millones de dólares, al precio de 35 dólares la onza.

En los primeros días, estas medidas produjeron un gran desconcierto, tanto en Inglaterra como en Francia, y se estableció la corriente emigratoria de oro hacia Estados Unidos. En Inglaterra, porque se hablaba de una inminente estabilización del dólar; en Francia, porque el cambio del dólar en París se mantenía por encima de la nueva paridad establecida jurídicamente en Estados Unidos y los arbitrajistas exportan oro, con el que se podían comprar "dólares más baratos".

Esta es la explicación de la sorprendente salida de buques y aviones cargados de oro, rumbo a las costas americanas. Del 1 al 10 de febrero se importó en Estados Unidos oro por valor de 100 millones de dólares.

Las nuevas directrices

Las nuevas directrices de la política monetaria de Estados Unidos están claramente expresadas en el mensaje que el presidente Roosevelt dirigió al Congrso al solicitar los poderes que han culminado en la desvalorización legal del dólar a que nos hemos referido.

"En período de crisis—decía Roosevelt—la prudencia aconseja investir al Gobierno de un país del derecho de propiedad de todo el oro monetario que exista dentro de sus fronteras y conservar este oro en lingotes mejor que en piezas. Hemos requisado el oro que poseían los particulares y las sociedades...

Esta ley establecerá la propiedad del Gobierno sobre toda plusvalía en dólares de que se beneficien los "stocks" de oro del país.

Esperamos—dice Roosevelt—, que no obstante la confusión actual, que agota al mundo, los acontecimientos nos conducen hacia alguna forma de acuerdo general."

Estas son las ideas madres del mensaje del presidente estadounidense. Los propósito que animaron toda esta política, tienen por norte el conseguir un alza de precios que lleve a éstos a un nivel análogo al que tenían en 1926.

Para conseguir esto Roosevelt ha bebido en las modernas fuentes de las teorías del cambio.

Frente a la teoría clásica que propugna la estabilidad del cambio exterior y la variabilidad de los precios interiores, las tendencias nuevas tienden a estabilizar el nivel interior de los precios y conservar variable el cambio exterior: esto sostiene la escuela del profesor Fisher, a la que se considera afiliado el presidente Roosevelt. Con ello se trata de establecer el "dólar mercancía", en sustitución del dólar que tiene base metálica.

Todo supeditado al nivel interior de los precios que favorezca la exportación, acrezca la actividad económica del país y constituya una especie de "antidumping" contra la política de otros países.

* * *

Son ya pocos los países que conservan el patrón oro: Francia, Suiza, Italia, Bélgica, Holanda. ¿Seguirá el oro siendo base de todo sistema monetario?

Sean cuales fueren las directrices que en el ámbito financiero sigan los sistemas cambiarios, el oro será lo que hasta el presente ha sido: para el codicioso, fuente de ambición; para el artífice, materia de su obra; para el pobre, símbolo deslumbrador; para el revolucionario, centro de sus ataques; para el cristiano, instrumento de Dios; para el pagano, dios mismo. "Asqueroso dios amarillo" en boca de Papini.

José Antonio TORRENTE

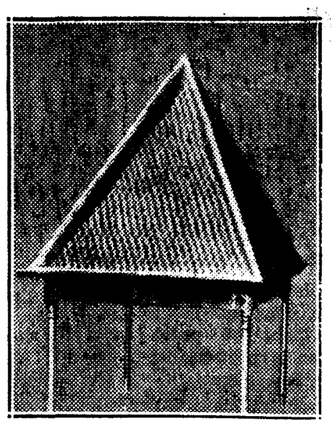

Pirámide de monedas españolas de oro de 100 pesetas existente en el Banco de España. Suma diez millones de pesetas

En diez días han entrado cien millones de dólares. La desvalorización de su signo monetario supone para el Tesoro yanqui un beneficio de 2.806 millones de dólares. El Gobierno de Estados Unidos posee en la actualidad oro por valor de 7.031 millones de dólares

Producción mundial de oro en 1932
454 millones de dólares

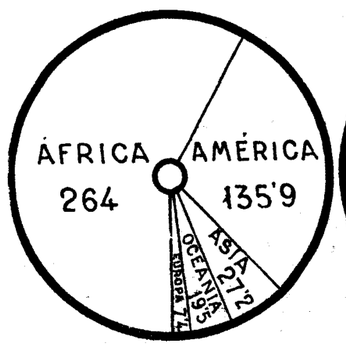

"Stock" mundial de oro monetario
12.078 millones de dólares

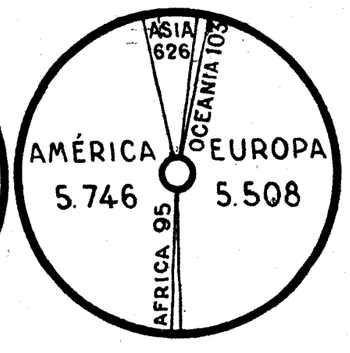

En 1932 la producción oro fué de 454 millones de dólares. El Continente que más produce es Africa; el que menos, Europa

EXISTENCIAS METALICAS DEL BANCO DE ESPAÑA

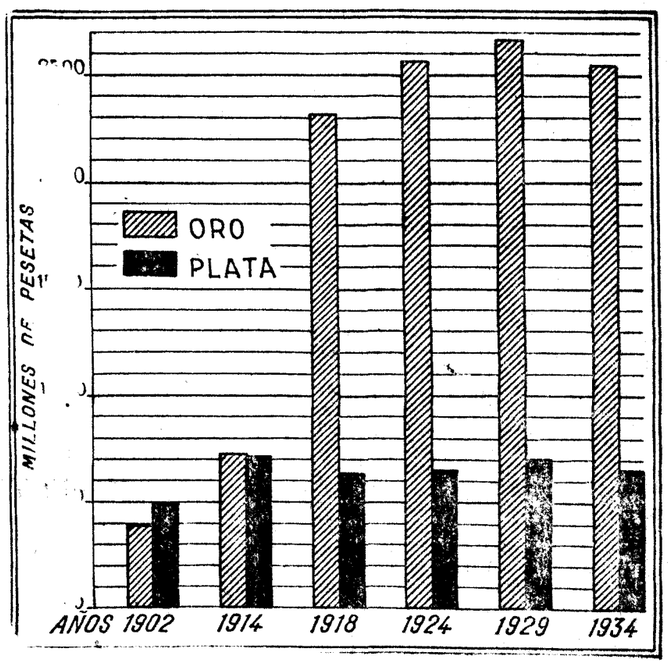

Muestra este gráfico el aumento que han experimentado las existencias metálicas del Banco de España en lo que va de siglo. La gran guerra hizo entrar a borbotones el oro en nuestro país. En cuatro años, 1914-1918, las existencias se triplicaron. La plata, en cambio, apenas varía

PRODUCCION MUNDIAL DE ORO EN MILLONES DE PESETAS ORO

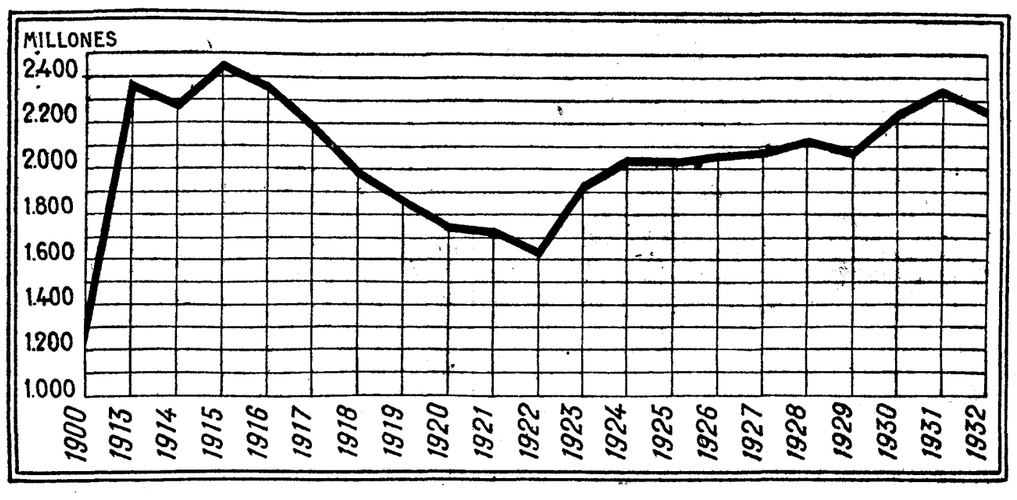

La producción de oro mundial se ha duplicado en lo que va de siglo. Su curso, sin embargo, ha sido muy irregular. Los años de depresión iniciada en 1916, corresponden a la postguerra

CINE

"Te quise ayer", bonita comedia cinematográfica que se estrena mañana en el Coliseum
(Foto Fox.)

"Yo he sido espía", la magnífica película que desde mañana lunes se podrá admirar en la pantalla del Cine San Miguel
(Foto A. F.)

Los saladísimos actores de la pantalla Wheerer y Wosley en la película "Atrapándolos como pueden", que mañana se estrena en el Cine Avenida
(Foto Cifesa.)

Un momento de la película "La llama eterna", que se proyectará desde mañana lunes en el Cine Barceló
(Foto M. G. M.)

Mirian Hopkims y Kay Francis en la película "Un ladrón en la alcoba", que se proyecta con grandioso éxito en el Capitol

UNA ASTRACANADA DE GRAN ESPECTACULO

EL EXITO COMICO DE "ATRAPANDOLOS COMO PUEDEN" ESTA DESCONTADO

Los grandes éxitos cómicos del "cinema" fueron logrados siempre con películas del más "gordo" astracán, y a ese género pertenece el divertidísimo "film" "Atrapándolos como pueden", que Columbia-Cifesa presenta el próximo lunes en el Avenida.

Una acción descoyuntada y falta de toda lógica, pero que mantiene a los espectadores en constante hilaridad, es el nervio de esta película, en la que Wheeler y Woolsey, los dos "ases" cómicos del "cinema", traman las más absurdas exploraciones por las selvas africanas, donde encuentran toda clase de fieras—hasta un oso polar, poco conocedor, sin duda, del lugar del mundo que le asignan las enciclopedias—, menos terribles que las mujeres de la tribu de amazonas regentada por la sugestiva Raquel Torres en su abreviada indumentaria de piel de leopardo.

Interesante momento de la película "El túnel", que mañana presenta el Palacio de la Música
(Ex. J. C.)

COLISEVM
Mañana lunes,
ESTRENO
de la
comedia musical
Te quise ayer

OPERA
MAÑANA LUNES, ESTRENO
CIVISMO
por
RICHARD ARLEN

M A Ñ A N A
La producción nacional

CINE ALKAZAR

"Atrapándolos como pueden" obtendrá un clamoroso éxito de público en el Avenida. Tiene una fuerza cómica indiscutible, con esa sal gorda que divierte de veras al público, y es además un "film" espectacular que ofrece sinnúmero de bellezas del sexo débil y fotografías interesantísimas y atractivas.

EN SAN MIGUEL

"Yo he sido espía"

El lunes próximo comenzará a proyectarse en el "cine" San Miguel la sensacional producción inglesa "Yo he sido espía", uno de los grandes éxitos de la triunfal temporada del Callao.

"Yo he sido espía" ya fué reiteradamente elogiada en estas columnas, y lo ha sido y será por el público, porque es de las películas que más huella dejan en la memoria del espectador. Realizada según el relato de Marta Cnokaert, es un verdadero documento histórico, no un documento oficial, sino las páginas vivas, palpitantes, sinceras de una mujer que fué uno de los héroes anónimos en "el frente invisible" durante la gran guerra.

Marta Cnokaert ha escrito, con la ingenua espontaneidad con que nacen los poemas populares, una historia de amor, de abnegación, de patriotismo y de heroicidad, de que fué protagonista.

La fantasía del mejor novelista no podía inventar nada tan escalofriante ni fingir nada tan profundamente humano como el escueto relato de esta ignorada heroína.

LOS COMIENZOS DEL TUNEL

En Long-Island, cerca de New York, el punto de partida en que un inmenso túnel ha de construirse bajo el mar, para alcanzar, quince años después, según las previsiones del autor del proyecto, el continente europeo.

Una verdadera ciudad, "Tunel-City", se construyó en pocas semanas en este rincón de la costa hasta entonces tranquila; fábricas enteras se montaron; un material enorme, máquinas complicadas, miles de kilómetros de railes, habían sido llevados con toda celeridad; ejércitos de obreros se relevaban sin cesar en la penosa tarea de taladrar, con las perforadoras, el corazón de la tierra, y los barrenos hacían saltar las rocas, abriéndose paso ante los obstáculos más formidables.

Estas son las primeras escenas del gigantesco "film" "El túnel", la obra de más vivo interés y más emocionante, que Exclusivas Febrer & Blay nos presentarán el viernes día 26 en el teatro Tívoli.

EN EL COLISEVM

"TE QUISE AYER"

El nuevo romance de la FOX que se exhibirá en este afortunado cinematógrafo el próximo lunes, es una de las cintas más interesantes que se han visto en esta temporada. El reparto, de acuerdo con la magnitud de la película, es excepcional e incluye tales nombres como Warner Baster, Elissa Landi, Mirian Jordán y el novel galán Víctor Jory. En el "film" se incluyen también escenas de impresionante magnificencia. Una de ellas es la construcción de la represa Boulder Dam, que representa el proyecto de ingeniería más grandioso de su género en la historia del mundo. Otra escena es la "Danza de las Vírgenes", interpretada por 500 de las muchachas más bellas de Hollywood, imponente espectáculo de un bailable poco frecuente, de asombrosa ejecución y musicado por melodías de indiscutible mérito, dándole vida y color a la acción.

Los méritos de los intérpretes, Elissa Landi y Warner Baster, no es preciso enumerarlos en este caso, pues están bien recientes otros triunfos suyos en películas que en Madrid fueron la máxima atracción de la presente temporada.

Víctor Joy es el galán recientemente incorporado al elenco de la FOX, y causará una excelente impresión en su nuevo "rol" de este «film».

Miss Jordán, el árbitro de la moda femenina en los estudios de la FOX, coopera a la magnificencia de la cinta con su figura y arte exquisito.

FIGARO
Exito incomparable
UN HIJO EN AMERICA
Por ANNABELLA
y
ALBERT PREJEAN

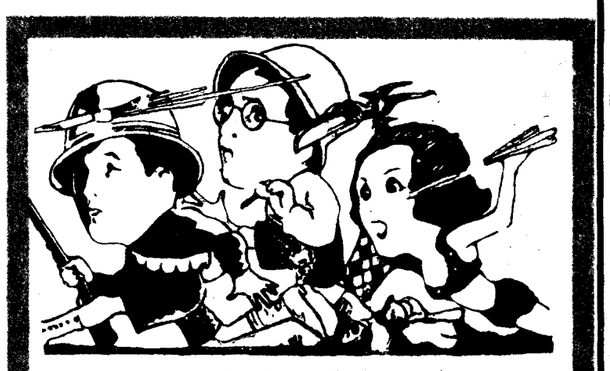

Atrapándolos como pueden
Producción COLUMBIA CIFESA, por WHEELER y WOOLSEY. Cómica, Cómica, Cómica. ¡¡¡REGOCIJO LIBRE!!!
MAÑANA LUNES, EN
A V E N I D A

PRENSA
MAÑANA LUNES, ESTRENO
La novela de una noche
por
LIANE HAID

De gran acontecimiento puede calificarse el estreno del próximo lunes en Colisevm, dedicado a presentar en esta temporada todas las marcas acreditadas del "cinema".

Ante el estreno de "Más allá del Rhin"

Muchas veces—a cada lado de Alemania, bien en Francia, bien en Polonia—se ha planteado el problema de si las nuevas generaciones alemanas, que hicieron un rito del cultivo de sus músculos, practican simplemente el deporte por el deporte... Todo ese afán deportivo al que millones de hombres y mujeres se entregan esforzadamente, ¿No será, en el fondo, una secreta e ilusionada preparación para la guerra nueva? En "Más allá del Rhin", sensacional documento de la Alemania de última hora, que se proyectará, a partir del lunes, en el "cine" ACTUALIDADES, se plantea, por primera vez, ese problema angustioso. Repasando las imágenes de este "film" sorprendente, el espectador podrá juzgar por sí propio. Jamás se le ha dado mayor suma de elementos para el juicio. "Más allá del Rhin" es un documento verídico, en que las imágenes fueron recogidas sin ninguna intención tortuosa. Se trata, exactamente, de una película alemana. Pero dista mucho de ser una propaganda fascista. Tampoco es un grito contra las cruces de Hitler. Situada entre los dos extremismos, la cámara ni critica ni comenta: se limita a mostrar —hecha imágenes—la Alemania que pugna por florecer de nuevo.

ACTUALIDADES
Mañana lunes, desde las diez de la noche, en sesiones continuas especiales de una hora y media de duración, 3 pesetas butacas, ESTRENO:
Más allá del Rhin
muestra íntegramente
ALEMANIA NUEVA
Los campamentos de los cascos de acero.
Campo de deportes de niños, mujeres y hombres, los famosos campos de nudistas
Pero no es un "film" de carácter político

Como un reportaje fantástico, como una visión dantesca,
EL TUNEL
conmoverá a usted y le hará presenciar con toda su grandeza una posible gesta de la Humanidad futura
Una exclusiva Febrer y Blay
Distribuída por S. A. G. E.
Selecciones JULIO CESAR
Lunes, estreno en
PALACIO DE LA MUSICA

"La llama eterna", en Barceló

Esta película viene a demostrar que el tema de los grandes amores es inacabable, y que aun cabe originalidad en esta clase de asuntos. En "La llama eterna", el interés, que comienza suave, aumenta en las sucesivas escenas, hasta hacerse expectante, y termina llevando al público a ensimismarse con un final lógico, evocador de amores buenos y sencillos, pero fuertes. La técnica, maravillosa, ayuda mucho al delicado asunto pero aun más la excelente interpretación de Frederich March y de Norma Shearer, que, sin duda alguna, como dijo la crítica madrileña, se superó a sí misma, haciendo una creación única y genial. Por algo la revista "Potoplay" la otorgó el premio a la mejor película del año. Puede estar orgullosa la casa Metro G. M. con esta soberbia producción.

EN LA OPERA

"CIVISMO"

El lunes presentará la Paramount, en el "cine" de la Opera, una gran película, en la que se aborda un trascendental problema social y es al mismo tiempo una interesante novela de amor.

"Civismo", que así se llama el "film", refleja con sorprendente realismo uno de los momentos más trágicos de la vida norteamericana, la reacción de un pueblo viril y laborioso para libertarse de la afrentosa tiranía de los "gangsters", y sobre esta página de historia se desarrolla un tema romántico, grato y emocional.

En "Civismo", "film" al que se ha llamado el grito de batalla del año 1933, se escucha la voz de América, y con creciente interés y acción dinámica se logra cautivar la atención del público.

El reparto es realmente excepcional. La juventud radiante de Mary Brian y Richard Arlen contrasta con la energía y el dramatismo que Charles Bickford y Louse Dresser dan a sus papeles. Aun se suma otro gran valor interpretativo: Jean Herscholt, que, sin duda, es el más destacado actor en "Civismo".

Raquel Rodrigo, monísima estrella española, intérprete de "Odio", que mañana se estrena en el Cine Alkázar

CINEMA BILBAO
Constituye la atracción del día, el film más sugestivo y espectacular
El signo de la Cruz
que mañana lunes entrará en su tercera semana, con el mismo grandioso éxito de su estreno.

Richard Arlen en "Civismo", "film" que se estrena mañana en el Cine de la Opera

SAN MIGUEL
Mañana lunes
¡ACONTECIMIENTO!
Yo he sido espía
por
MADALEINE CARROL
y
CONRAD WEIDT
Un episodio auténticamente histórico que sobrepasa a la más desbordada fantasía

La llama eterna
Un encanto indefinible
Un interés expectante
¡Algo nuevo en el Cine!
por la única, la genial
NORMA SHEARER
con FREDERICH MARCH
Un film M. G. M.
Mañana lunes en
BARCELO

Otro éxito rotundo de
LUBITSCH
El director de
EL DESFILE DEL AMOR
en
CAPITOL
El estreno de este "film" ha conjuntado tres grandes firmes garantías de espectáculo insuperable
Un director: LUBITSCH
Una productora: PARAMOUNT
Una sala: CAPITOL

Folletín de EL DEBATE 76)

LUBY

MANO DE SANTO

(NOVELA)

(Traducción expresamente hecha para EL DEBATE por Emilio Carrascosa)

—Adivino el final.

—A mí, en cambio, me dejó desconcertada, porque no podía esperarlo. ¿Quiere usted creer que la muy estúpida de la mujer, obsequiosa en un principio con su ex cliente, se negó en redondo a aceptar lo que se la proponía? Parece que su dignidad de maestra de un taller, le impide rectificar su decisión. La verdad es que el prestigio que presume de tener ante sus oficialas debe de asentarse sobre una base muy poco firme cuando teme perderlo, no más que por realizar una buena acción... ¡Oh, al saberlo me puse furiosa! ¡No habría deseado sino tener delante a la tal Mezière, para decirle todo lo que se me ocurrió en aquel momento!

—La actitud de mi maestra era previsible—respondió Andrea, con acento desolado—; pero no se atormente usted por eso, señorita.

A pesar de su energía aparente, la infeliz muchacha permaneció inmóvil, silenciosa, en actitud de abatimiento.

—¿Es posible que yo haya venido hoy a esta casa no más que a enojarla, a traerle disgustos y preocupaciones, de las que desearía librarla a cualquier precio? —exclamó, irritada, Magdalena, que buscaba en vano un paliativo a las dolorosas heridas que acababa de abrir en el corazón de la joven.

—¡Oh, sus visitas me son siempre gratas, señorita Magdalena! Además, ¿qué culpa tiene usted de que la vida se muestre conmigo tan cruel?—respondió Andrea con resignado acento

Pero la joven millonaria no se dejó convencer. ¿Podía marcharse así, después de haber sembrado la desolación en el corazón de la obrera y de haber proyectado sobre el humilde hogar de los Grouchy, la sombra de un porvenir lleno de amenazas? De pronto, iluminóse su semblante, y exclamó, jovial:

—¡Escuche usted una idea salvadora, genial, que acaba de ocurrírseme! Usted es expertísima en el difícil arte de la aguja, como ha demostrado cumplidamente, y estoy segura de que, sin demasiado esfuerzo, llegaría a ser una "gran creadora". Establézcase por su cuenta, abra un taller de confecciones..., tome oficialas y aprendizas: muy pronto sería usted una temible competidora para la señora de Mezière, su antigua y desconsiderada maestra. ¡Iba a poner una "jeta"! Después de todo, constituiría una venganza, aunque perfectamente lícita y permitida, en este caso.

Andrea Grouchy dejóse influir en un principio por las reflexiones optimistas de Magdalena. Pero conocía demasiado la vida y todas sus dificultades; y, sonriendo, con incredulidad, respondió:

—¡Oh, señorita! Hacer lo que usted me propone no es tan fácil como pudiera creerse. Requiere disponer de fondos que permitan esperar tranquilamente a que llegue una clientela problemática... Se necesita dinero, en suma.

—Perfectamente. Ya lo sé. Pero..., ¿acaso no estoy yo aquí para lo que haga falta?—insistió Magdalena, pensando en los dos o tres millones que había estado dispuesta a sacrificar para hacer posible la boda de Andrea con el teniente Delbar—. Los recursos económicos que se precisaran saldrían de mis rentas; y, además, yo le procuraría las primeras clientes entre mis amigas, y éstas traerían otras... ¡Ea!, no hay sino tener ánimo y confianza... ¡Sea usted optimista!

Y como Andrea no respondiese, añadió alegremente:

—¡Está dicho! Para comenzar, mañana, yo me encargo de ello, haremos colocar en la puerta una placa de esmalte, discreta y de buen gusto, con este letrero:

"Señorita de Grouchy,
Costurera.
Trajes y abrigos."

♥

XIX

Tras la tempestad...

Todo era tristeza en la humilde estancia donde los últimos resplandores de aquella tarde gris y sombría del mes de noviembre parecían reñir una ruda batalla con la claridad insuficiente y mortecina del apestoso y humeante quinqué de petróleo.

Antes de bajar la persiana, como de costumbre, para reanudar la agotadora labor, Andrea se ha detenido un instante a contemplar cómo se va extinguiendo el día—aunque el reloj acaba de dar las cuatro de la tarde—, y ha apoyado la frente febril en el cristal húmedo y frío.

La naturaleza, enlutada, vestida de duelo, se le antoja la imagen de su corazón, también rebosante de negruras... Una bruma densa y pesada flota en el aire quitándole limpidez, enturbiándolo antes de tiempo; y la misma bruma se enreda en las ramas de los árboles, desnudas de verdura, ennegreciéndolas, y se adhiere a las piedras del jardinillo, que adquieren un aspecto pegajoso.

Desde hace ocho días, el sol ha olvidado su obligación de aparecer todas las mañanas por el horizonte para llover la alegría de su luz sobre la tierra, y la joven, plegados los labios de un rictus de amargura, comprueba que, como en la naturaleza, hay en su alma, también, sombras y obscuridades.

Andrea Grouchy ha tomado otra vez su labor cuotidiana, sus trabajos domésticos, sus ocupaciones hogareñas..., y, para no preocupar y entristecer a los suyos, ha adoptado su sonrisa habitual, aunque haya tenido que fingirla. Tan hábil es la ficción, que Rogelio, que pasa en familia el último permiso que le han concedido en el Seminario y que acaba de sentarse al lado de su hermana, no se ha creído en el caso de decirle, como en tantas otras ocasiones:

—¿Pero qué es lo que te sucede, criatura? ¡Tienes una cara verdaderamente catastrófica!

Hay siempre en los sentimientos puros algo que endulza el dolor, por cruel que sea; y la pobre Andrea, que en lo más profundo y secreto de su corazón ha confiado sus pesares al divino consolador, guía suprema de nuestros destinos, se resigna humildemente a lo ineluctable, dispuesta a sufrirlo con paciencia para aceptar la voluntad de Dios.

Ella sabe que todo ser es perfectible y que el sufrimiento es necesario para la depuración de nuestra alma. Pero, ¡oh qué duro es y qué torturador amar sin esperanza! ¡Y, sobre todo, tener que decirse que el objeto de nuestra ternura, aquél hacia el cual nos arrastra la inclinación, no es digno de nosotros! ¿Hay algo más terrible y supliciador que el deber de ahogar un íntimo y dulce sentimiento que nos hace plenamente dichosos, que llena por entero nuestro corazón e ilumina nuestra alma? Sí, lo hay: ¡el deber de considerarlo culpable, de rechazarlo, de avergonzarse de él, o poco menos!

Andrea Grouchy se ha separado de la ventana y ha ido a sentarse ante su mesa de costura; después, con un visible gesto de desgana ha reanudado su tarea pero pausadamente, con una calma que no le es habitual, que no se aviene con su actividad incansable. ¿A qué apresurarse, en resumidas cuentas? ¡Bah!... Han pasado, quizá para no volver, los buenos tiempos todavía no lejanos en que la labor se le amontonaba, en que, a la vista de la verdadera montaña de crespones y de terciopelos, de rasos y de tisús, de encajes y de pieles sentía la angustia de no saber cuándo sonaría en el reloj de su tiempo la hora de proporcionarse algún reposo. Ahora es otra sensación, no menos angustiosa, la que experimenta: la de la huelga forzosa, con la que ha trabado íntimo conocimiento. La costura escasea, y con ella, ¡ay!, los recursos económicos; la clientela que Magdalena le anunció tarda en llegar más de lo que cabía suponer y la «modista establecida por su cuenta» continúa esperando el primer encargo que quieran hacerle.

Súbitamente, el ruído sordo del motor de un automóvil llenó el silencio de la calle; y casi al mismo tiempo, la vocecilla atiplada y chillona de Pedrín anunció con alegría:

—¡Andreíta... Andrea, vienen a buscarte!

—¿Qué dices?—preguntó la obrera sin moverse de su sitio.

—¡Qué tienes visita!

Las palabras del chiquillo coincidieron con la aparición de Magdalena de Sompierre, cuya gentil silueta se recortó en la puerta de la estancia.

La recién llegada mostraba un rostro sonriente y avanzó en dirección de Andrea, que se había levantado para salir a su encuentro.

—¡Oh, qué sorpresa tan grata, señorita! ¿Cómo usted por aquí?

—En esta ocasión espero, en efecto, que mi presencia no le causará enojo.

—Es usted injusta—protestó la muchacha—. ¿Cuándo me lo ha causado?

—Quiero decir que no siempre he de tener el monopolio de las malas noticias.

Y viendo que Andrea no respondía, que guardaba un absoluto silencio, añadió:

—Mi visita de hoy no será nefasta como la última que le hice. Por el contrario le traigo una sorpresa que no podrá menos de regocijarla.

—Gracias por sus buenos propósitos, señorita Magdalena.

(Continuará.)

LEA USTED:

Frecuentad los espectáculos. "El divino impaciente", en Valencia. Tablilla de EL DEBATE. Cartel de provincias.

Hoja número 23
25 de febrero de 1934
LEA USTED: "Noticia de Barcelona".

Frecuentad los espectáculos

Todos los países del mundo se preocupan por su vida artística. Las reuniones literarias, los certámenes de pintura y escultura, las representaciones teatrales forman parte de la vida de sociedad.

Los propios Gobiernos del mundo dedican asiduamente su atención a todas las manifestaciones del arte, y muy especialmente al teatro. Francia, Alemania e Italia (sin contar Rusia, que crea numerosos escenarios para sus masas proletarias) figuran en primer término entre los países que dedican millones al sostenimiento de su escena patria. Inglaterra, Bélgica, Dinamarca, Suecia y Noruega subvencionan sus teatros. Es decir, todas las naciones, con la triste excepción de la nuestra.

El teatro, obligatorio en las nuevas sociedades como un fin instructivo, educa el instinto en las ínfimas capas sociales; distrae el entendimiento, abrumado de preocupaciones, en las esferas productoras, y divierte, encanta y emociona en aquellos sectores privilegiados con los cuales la vida ha sido generosa y pródiga.

Por el buen teatro se refinan los pueblos, para los que la vida de la inteligencia importa más que la material. Claro que el teatro—el arte por el arte—debe ser descanso del espíritu, regalo de los ojos, espectáculo de selección y buen gusto. Pero es preciso también volver a él nuestras miradas.

Un pueblo que abandona a sus artistas y se aleja de sus coliseos, cae en la desilusión; se hace torvo y triste.

Demos vida al teatro, que el Estado abandona, contribuyendo con nuestra asistencia a su engrandecimiento económico.

La ruina del arte nunca nos puede ser indiferente.

"EL DIVINO IMPACIENTE", EN VALENCIA, OBTIENE UN EXITO EMOCIONANTE

El estreno de "El Divino Impaciente" ha respondido a la expectación acusada. Era imponente el aspecto del teatro Principal, porque sus cuatro pisos y el gran patio de butacas estaban atestados. Familias que en estos años últimos no se habían acercado a los espectáculos, ocuparon anoche su platea.

Llegado expresamente de Madrid don José María Pemán, hubo de salir a escena varias veces, y al final, como las ovaciones y el ruego del público eran apremiantes, hubo de pronunciar, con su oratoria sugerente y cautivadora, bellas frases, que respondían al Divino Impaciente, sobre la impaciente España, al celo apostólico de Francisco Javier, cuyo espíritu quisiera que penetrase en todas las escenas que viene pasando nuestra Patria, y, por último, a la Cruz, que es paz y sosiego y ha de ser la ventura de la España tradicional.

Puesto en pie el auditorio, le aplaudió con entusiasmo.

El estreno de "El Divino Impaciente" ha sido algo no presenciado en Valencia.

Amigos y admiradores del señor Pemán le obsequian hoy domingo, antes de su regreso a Madrid, con una comida y excursión en la Albufera y huertos de naranjos.

TEATRO ESPAÑOL

Compañía XIRGU-BORRAS

Todos los días, tarde y noche

Exito extraordinario

de la hermosa comedia de

BENAVENTE

NI AL AMOR, NI AL MAR...

Triunfo de **Margarita Xirgu** y **Enrique Borrás**

NOTICIA DE BARCELONA

LA COMPAÑIA QUE DEBUTO ANOCHE CON "LA PASION"

Con «La Pasión y Muerte de Nuestro Señor Jesucristo», escenificación en verso de Fernández-Ardavín, inauguró anoche Romea su temporada de Cuaresma. Y con esta obra, a la que se ha rodeado de todas las dignidades, a la que se ha cuidado escrupulosamente, se presenta la nueva

Esperanza Ortiz, bella y notable artista familiarizada con el éxito, que debutará pronto en el Fontalba

compañía de Romea, al frente de la cual van los prestigios de María Vila, primera actriz, y Pío Davi, primer actor y director.

Además de estas dos primeras figuras, son parte valiosa de la nueva formación de Romea, Fernando Montenegro, Gonzalo Lloréns, Micaela Castejón, Antonio Armet, Pablo Alvarez Rubio, José María Linares Rivas, Elia Romero, Juan Catalá, María Muñoz, María Francés, Juan Monfort, Manuel Santigosa, Miguel Pastor Mata, Carlos del Valle, Antonio Woves, María Victoria Alonso, Manuela Santigosa, Francisca Pons, Conchita López Domínguez, Manuel Romero, Antonio Garnica y Rafael Fuster.

La realización escenográfica es de Ramón Batlle.

Obra y artistas, presentación y vestuario, todo, repetimos, ha sido puesto con esmero, y con el deseo de que «La Pasión» sea la obra de esta Cuaresma en Barcelona.

El éxito ha sido rotundo.

¿Y el dinero de "La Barraca"? Dicen que aspira a conseguir esta subvención un solo recitador. ¡Sería el colmo!

LA CRISIS TEATRAL

«La Nación» de anoche dice, entre otras cosas:

«Para que no se nos diga que estos juicios son hijos de una idea nuestra, y naturalmente equivocada, a continuación copiamos un suelto muy elocuente que leemos en el diario «El Pueblo», de Valencia»:

«Son una triste realidad las dificultades, casi invencibles, con que tropiezan las compañías en

FONTALBA

Todos los días, EXITO CLAMOROSO de la obra cumbre de BENAVENTE

El pan comido en la mano

Creación de **Carmen Díaz**

«tournée» para poder trabajar en provincias.

Son numerosos—y cada vez aumenta más su número—los teatros que al solicitárseles fechas para actuar, sólo disponen de cuatro días a la semana, o sea los lunes, martes, miércoles y jueves, pues los restantes—precisamente los mejores para cualquier espectáculo—, los tienen comprometidos para programas cinematográficos.

Esto es de un aspecto catastrófico para las compañías, pues no hay manera de combinar fechas útiles con los viajes. En suma, la ruina y la muerte del teatro en provincias, unido ello a las plantillas y a las tarifas.

¡Más vale consignar tan sólo la lamentación que el comentario!»

* * *

Son muchas las entidades que tienen la obligación de acudir en remedio de la grave crisis que sufre el teatro. A todas, sin especificar ni determinar, nos dirigimos para decirles que es urgente y necesario que coadyuven a la medida o determinación que se adopte en defensa de la vida del teatro, que, en resumidas cuentas, es la vida de muchas familias.

Acaso la entidad más interesada en el pleito, porque le afecta lo mismo en provincias que en Madrid, sea la Sociedad de Autores. ¿Sería impertinente llamar la atención de esta prestigiosa y poderosa Sociedad para que ella sea la que organice lo que haya que organizar, pida lo que haya de pedirse y exija lo que haya de exigirse? Comprenderán los elementos dirigentes de la mencionada Sociedad de Autores que nosotros nos movemos por un sentimiento ajeno a todo interés, y sólo por el afecto, el cariño y la simpatía que el teatro nos inspira.»

El teatro está mal, francamente. El "cine" sigue ganando locales de espectáculos.

(Alfonso XI. Tel. 16606.)

A las 4 (Grandioso acontecimiento). Primero, a mano:

Arano III contra Echave III y Chapasta

Segundo, a remonte:

Irigoyen y Guelbenzu contra Ucín e Iturain

Tercero, a remonte:

Izaguirre J. y Zabaleta contra Ostolaza y Guruceaga

TABLILLA DE EL DEBATE

Los ilustres autores hermanos Cueva han entregado al empresario don Manuel Herrera una comedia interesantísima. Se titulaba "Las ranas"—pues acaso a estas horas el título sea muy distinto—, y su estreno, posiblemente, no se haga esperar mucho.

* * *

En el Calderón se hacen preparativos para el retorno del género lírico.

Después de la breve temporada de ópera rusa, que sólo elogios debe merecer a unos comentaristas cultos y amantes del arte, reaparecerá en la escena del magnífico teatro la compañía lírica del maestro Moreno Torroba—hoy nuevo académico de Bellas Artes, por lo que le felicitamos—. En la nueva actuación figurarán Felisa Herrero, Matilde Vázquez, Vicente Simón y otros notables artistas. Estos se presentarán con la nueva zarzuela de Romero, Fernández Shaw y Moreno Torroba "La chulapona". De esta obra se espera fundadamente un éxito que nuble el de la extraordinaria "Luisa Fernanda".

Si "La chulapona" responde a lo que esperan de ella cuantos la conocen, no habrá ocasión de hablar de otros estrenos.

En tal caso, hasta el verano.

Para el otoño nueva temporada de ópera; y al finalizar ésta, retorno de la compañía de Moreno Torroba, comenzando con el estreno de "Mandolinata", una espléndida zarzuela de Arturo Cuyás de la Vega, y música del gran compositor vasco Jesús Guridi.

* * *

Paco Serrano Anguita ensaya en el Beatriz una comedia, a la que no es arriesgado asegurarle buena fortuna. "El río dormido" es el título de la producción de este gran autor, y se estrenará el viernes 2 por la admirable Irene López Heredia.

* * *

Margarita Xirgu, por tantos conceptos ilustre y merecedora del apoyo del público, ensaya en el Español "La sirena varada", famosa comedia de un autor novel, Alejandro Casona, que espera hace tres años el momento de que su obra vea la luz de la batería..., si ésta no la suprime Burmann. "La sirena varada", sancionada con el premio Lope de Vega, fué admitida anteriormente por la eximia actriz, que encontró en ella una comedia magnífica.

A propósito de la Xirgu y del Español.

Se da por cierta la próxima separación de Margarita y de Enrique Borrás.

Monmentánea o definitiva, dan pábulo a esta noticia los preparativos que se hacen en el Tívoli de Barcelona para que una compañía bajo el nombre de Enrique Borrás represente allí, a partir de mayo, la famosa obra de Pemán "El divino impaciente", con presentación nueva y fastuosa y gran juego escénico de masas. Serán empresarios de dicha temporada don Juan Mestres, del Liceo de Barcelona, y don Enrique Borrás.

Margarita Xirgu, entretanto, hará una "tournée" por provincias.

Y del Español... que no es tan probable que debute Ana Adamuz el sábado de Gloria.

* * *

Donde sí habrá el sábado de Gloria nuevo espectáculo es en el Beatriz, pero alguien nos encarece que no digamos una sola palabra más acerca de este asunto. Así sea, por hoy.

* * *

El 4 de marzo termina en el Benavente su actuación tan poco afortunada, aunque el desacierto no sea achacable exclusivamente a Antonio Vico, este joven actor, de quien todos esperamos una orientación cual corresponde a su juventud y afán de nuevos senderos.

Por el momento ha estrenado a un novel. ¿Románticamente? Supongamos que sí, y en ese caso, le alentamos para que pluralice su gesto. Y que cunda el ejemplo.

OPERA RUSA

en el Teatro Calderón

(Junta Nacional de la Música)

EL VIERNES 2 DE MARZO, A LAS DIEZ DE LA NOCHE

GRAN GALA

PRESENTACION de la gran Compañía de Opera rusa, procedente del Teatro de la Opera de París y dirigida por el PRINCIPE A. ZERETELI, con la magna ópera del insigne BORODINE

EL PRINCIPE IGOR

cantada por los más eminentes artistas de esta Compañía.

Asombrosa actuación de los magníficos coros rusos. 85 artistas. Cuerpo de baile. 62 profesores de orquesta.

Decorado y vestuario del Teatro de la Opera de París

Haga pronto su pedido de localidades: **Teatro Calderón** y Casa Daniel (Los Madrazo, 14).

Aunque se ruega el traje de etiqueta, no es obligatorio.

Son figuras destacadas de esta gran compañía las mezzo sopranos Sadoven y Davidova; las sopranos Jakovlera y Lissitch-Kina; los tenores Ritch y Raissoff; los barítonos Jureneff y Donbrovsky y el formidable bajo Zaporojetz. Maestra del "Ballet" es la eminente Heana Leonidoff.

El famoso tenor ruso Theodore Ritch, una de las figuras más destacadas de la compañía de ópera rusa que se presentará en el Calderón

Cartel de Provincias

BARCELONA

La compañía Herrero-Soto

En el teatro Poliorama actúa con gran éxito la compañía que acaudillan tan excelentes actores. El estreno de «Tú, el barco; yo, el navegante», del aplaudido autor Francisco Serrano Anguita, verificado el jueves último, fué un éxito de calidad. El público aplaudió sin reservas al autor, celebrando la modernidad del asunto y procedimiento. Asimismo fué elogiadísima la actuación de Antonia Herrero y Manuel Soto, que en sus respectivas interpretaciones estuvieron magistrales.

Ladrón de Guevara-Rivelles

En el teatro Barcelona anuncian sus últimas funciones, después de una fructífera y lucida temporada, estos distinguidos artistas. Con la comedia dramática de Linares Rivas «Cuando empieza la vida» ha celebrado su beneficio, brillantemente, la notable y bella actriz María Fernanda Ladrón de Guevara.

Luis Calvo

El infatigable y prestigioso empresario, repuesto de la dolencia que durante varios días le retuvo en cama, ha reanudado sus actividades, y se ocupa de organizar la compañía que, en fecha próxima, ha de actuar en el teatro Novedades. Desde luego, Luis Calvo cuenta ya con varios estrenos importantes de los maestros Torroba, Penella y, quizá, Serrano.

BILBAO

Se han celebrado en el teatro de Arriaga las últimas funciones de la temporada vasca, que, como homenaje al insigne maestro Guridi, organizó la «Sociedad Co- de Bilbao». «Mirentxu» y «El caserío», los mayores éxitos del gran Guridi, han sido presentados y ejecutados magníficamente. El éxito para autor e intérpretes ha sido enorme.

Rivera de Rosas

En el teatro de los Campos Elíseos actúa la notable compañía argentina Rivera de Rosas, cuyo último estreno fué «Los hermanos Karamazoff». Enrique de Rosas, el genial actor, fué aclamado.

SAN SEBASTIAN

Martí-Pierrá

Continúan estos simpáticos artistas su temporada en el teatro Victoria Eugenia. A los muchos éxitos por ellos obtenidos hay que añadir el del estreno de «La chica de Buenos Aires», de Suárez de Deza.

SEVILLA

Aurora Redondo y Valeriano León

Debutaron en el teatro Cervantes con la obra de Fernández Sevilla y Hernández Mir «El abuelo Curro», cuyo estreno ha constituído un éxito extraordinario para autores e intérpretes.

VALENCIA

En el teatro Principal se ha estrenado, con éxito clamoroso, la obra de Pemán «El divino impaciente», que entusiasmó al público y valió muchos aplausos a Pastora Peña, Társila Criado, Luis Peña y José Rivero.

Compañía Gámez-Alarcón

Se anuncia en Eslava, para el día 27, el estreno de la obra de Quintero y Guillén «La marquesona».

VALLADOLID

Después de una ausencia de cinco años ha reaparecido en el teatro Lope de Vega Enrique Rambal al frente de su magnífica compañía. La obra elegida para «debut» fué «Casanova», cuya presentación escénica valió a Rambal un gran triunfo.

UN HOMENAJE A LA MUJER TRABAJADORA

Las 100 representaciones de "Cinco lobitos"

En la semana próxima alcanzará la centésima representación

TEATRO COMICO

DIAZ DE ARTIGAS-COLLADO

Todos los días 6,30 y 10,30

Cinco lobitos

Delirante éxito de los Quinteros

Domingo y festivos, a las 4:

AVENTURAS DE PIPO Y PIPA

la admirable comedia de los Quinteros, con que la magnífica compañía de Pepita Díaz de Artigas ha devuelto al teatro Cómico los días espléndidos de los grandes éxitos que en estos últimos años ha dado Luis de Vargas.

Con motivo de dicha centésima representación, la empresa del Cómico, y, en su nombre, el director de la misma, señor Martínez Penas, ha organizado una función en honor de los ilustres autores.

Coincidiendo con esta fecha, Pepita Artigas, los Quinteros, Martínez Penas y Collado, dedicarán una función a las mujeres trabajadoras de España, que están representadas en «Cinco lobitos».

Ambos homenajes, el de los autores y el de las mujeres trabajadoras españolas, constituirán un acontecimiento.

El Estado continúa mostrándose indiferente a la angustiosa situación de los artistas parados.

Pero el Estado cede locales gratuítos a los amigos de Rivas Cherif, mientras agobia a los empresarios con impuestos onerosos. Esto es lamentable.

Teatro de la Zarzuela

El próximo día 3, **¡acontecimiento artístico!**

El admirable espectáculo

JESUS

(estampas de la Pasión)

Que fué el éxito teatral de la temporada pasada

Una carta de Pompoff y Thedy

Los «ilustres payasos», como les llamó hace poco un famoso cronista, recientemente regresados de Italia, en cuyos principales teatros han realizado una actuación extraordinariamente triunfal, nos escriben una carta rogando se haga pública su gratitud al pueblo italiano, pues un

Elvira Morla, la actriz modernísima y admirable, que ha triunfado con su modalidad escénica, "Monogramas", en la Sala Pleyel

periódico de Madrid les atribuyó ciertas manifestaciones relativas a la figura de Mussolini, que ellos rechazan.

«El artista—dice la carta de Pompoff y Thedy—debe respeto a todos los públicos. Nosotros, ni ahora ni nunca, hicimos manifestaciones políticas, y menos alusivas al primer gobernante de un país que nos merece toda clase de respetos y del que acabamos de recibir tantas pruebas de afecto, a las que sólo gratitud debemos.»

Con la carta nos envían un recorte de «Il Sécolo», en que uno de los más destacados críticos romanos les dedica muchos y significativos elogios.

BEATRIZ

ULTIMAS FUNCIONES de "Por tierra de hidalgo". El viernes ESTRENO de

EL RIO DORMIDO

comedia dramática de F. SERRANO ANGUITA

ULTIMAS NOTICIAS TEATRALES

Nos aseguran que será empresario de la temporada de opereta en el Astoria el señor Navascués, y director artístico, el antiguo empresario del teatro Fuencarral, don Luis Hernández.

FRONTON MADRID

Hoy domingo ,tarde a las 4 1/4 y noche, a las 10 1/4

Grandes partidos de pelota y quinielas

por las más notables raquetistas

Partidos de "ases"

Año VII — Núm. 7

Charlas del tiempo

LA PERTINAZ SEQUIA

Ya se oyen por todas partes lamentos por la falta de agua que aqueja a España. En Madrid, desde el día 12 de enero no ha llovido, y no fué mucha el agua que cayó ese día y el anterior: unos tres milímetros entre ambos. El resto de la Península padece cosa parecida, salvo en la clásica zona lluviosa—Galicia—y en Extremadura y Murcia, a las que afectó pasajeramente una borrasca que bordeó Portugal y otra que perturbó el Mediterráneo.

Y no solamente los agricultores se quejan. Son también los enfermos los que padecen por tan pertinaz sequía. Las enfermedades del aparato respiratorio y del circulatorio aumentan y producen muertes inesperadas en pocas horas. El aire está sucio. Necesita que las lluvias lo laven. Pero las lluvias no vienen. Amenazan las borrascas que se aproximan a nuestra Península. Pero cuando ya parece van a invadirla, se desvanecen para dejar dominante de nuevo sobre nuestras cabezas las presiones altas.

Mas, ¿la situación atmosférica es nueva? No. Años ha habido en que no ha llovido absolutamente nada en Madrid durante todo el mes de febrero. Véase el gráfico adjunto. En lo que va de siglo, el año 1905 fué uno de ellos. Y también el 1918 y el 1931. Si queremos relacionar esto con las manchas solares, notaremos que el año 1905 fué de máximo número de manchas; el 1918 no lo fué, si bien lo había sido el anterior, y el de 1931 registró ya una cantidad muy pequeña de ellas. No puede, por consiguiente, deducirse que haya una relación clara entre esas perturbaciones solares y nuestras lluvias. Y es que, de haberla, habría que tomar, no el período de un mes, que no es sino una división civil que no corresponde con fenómeno natural alguno, sino el total del invierno.

Pero ahora el problema es el de saber si lloverá ya dentro de muy breves días. Nosotros creemos que, dada la baja paulatina, pero constante, que lleva el barómetro, no ha de tardar mucho tiempo en debilitarse el anticición—presiones altas—que nos tienen aplanados y que, una vex vencida la resistencia grande que opone, las lluvias que van a venir serán súbitas y copiosas.

Con ellas nos podrá venir también una baja de temperatura. La que ahora disfrutamos es elevada, pero no es tampoco nueva. Años anteriores ha habido de alcanzarlas mayores en febrero. Aquello de que "en febrero busca la sombra el perro", es una expresión popular que tiene su confirmación científica perfectamente comprobada. En Madrid, por ejemplo, se ha llegado a los 20 grados de máxima en 1900, en 1908, en 1911 y en 1926; y el año 1931, en que ya hemos dicho antes que no llovió nada durante febrero, subió el termómetro a los 21 grados. En el presente no hemos alcanzado hasta ahora sino 18 grados.

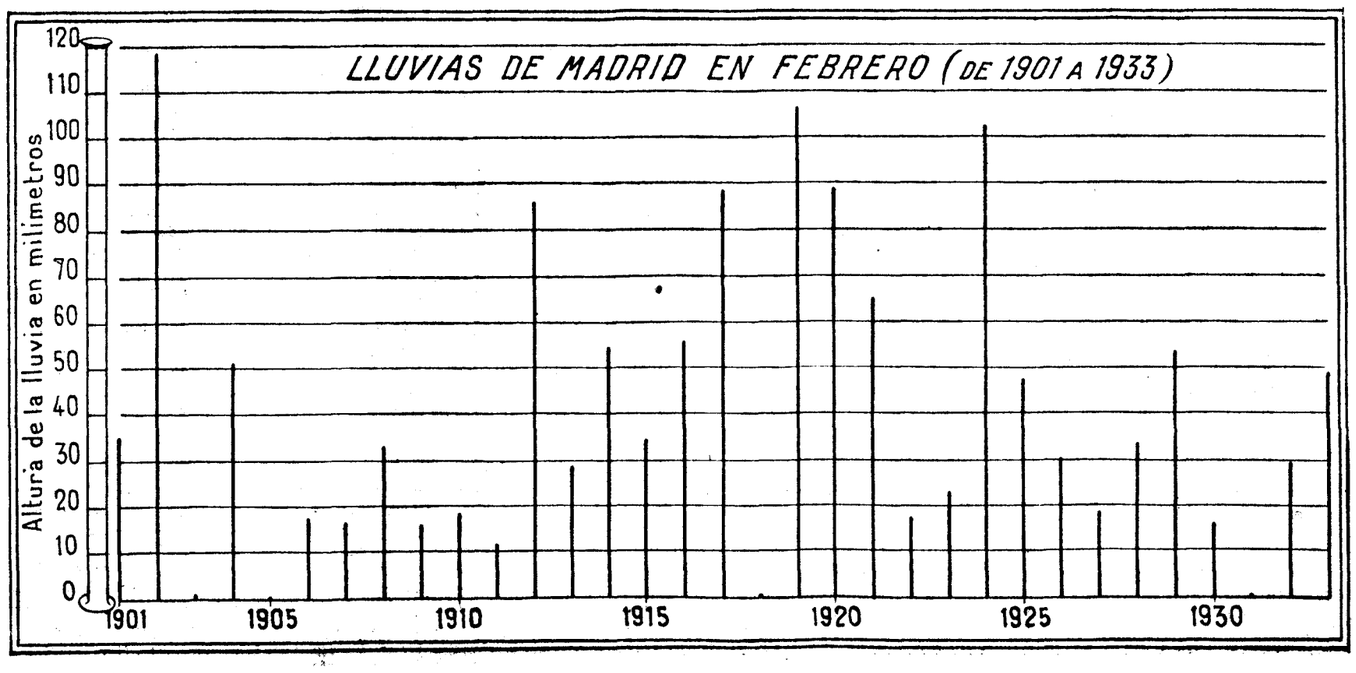

* * *

Es probable, pues, que en los próximos días vengan lluvias y que la temperatura descienda un tanto de su encumbramiento.

METEOR

24 febrero 1934.

A. M. (Madrid).—Desde luego se tendrá muy en cuenta su deseo, que, aunque sea una queja, nos satisface en extremo por lo que demuestra de vivo afán por estas cuestiones, interesantísimas como base de una Agricultura bien llevada. Y no hemos de decirle, como lo manifestamos también a todos los lectores, que estamos a su disposición para cuanto a datos de esta nuestra especialidad científica se refiera, si es que existen, pues, por desgracia, faltan muchos en España.

J. S. G. (Hervás).—No sabemos a qué publicaciones nuestras se refiere usted; porque en los calendaritos que publicamos, aparecían los datos de Cáceres como los de las restantes capitales de provincia.

Las visitas de inspección que usted tanto desea, con el más noble afán, sabemos que son vivo deseo del Servicio Meteorológico, pero... es tan necesario para ello aquel elemento que Napoleón consideraba imprescindible para la guerra. Y falta tanto en ese Servicio, que lucha por atender a todos a pesar de su penuria.

No tenga miedo alguno de que puedan privarle de su estación. Usted es un benemérito de la Patria por el tenaz esfuerzo que viene realizando hasta donde sus medios alcanzan. ¡Ojalá hubiera muchos como usted!

Nosotros no tenemos en este periódico cartulinas para anotar las observaciones. Sólo el gráfico anual que publicamos, y del que le remitiremos un ejemplar. Sus promedios están bien calculados, salvo dos ligeras erratas, sin importancia, los días 2 y 25 de enero.

FIGURA Y AMBIENTE

CONSULTORIO DE HIGIENE Y TOCADOR

Herófilo.—Cinco semanas han transcurrido sin ver la ansiada contestación a un caso de verdadera tragedia. Se queda calvo irremisiblemente y la novia pone el pelo como condición imprescindible para que en mayo se logre la felicidad. Bueno..., la novia transigiría, pero... la mamá jamás querrá un yerno calvo. ¿Os sonreíréis, lectoras, ante el caso que presento? Completamente auténtico, y tengo a mi vista, mientras esto escribo, una carta certificada, en la que viene un retrato de la "víctima", y entre cuidadosos papeles muestras de pelo lleno de grasienta seborrea, para que lo examine al microscopio. Pues bien, simpático amigo, quiero salvarle, pero lamento no haberlo hecho antes porque esta correspondencia va cada día en aumento y no puedo multiplicarme. Voy a buscar para usted un remedio de lo mejor que se ha descubierto. Todas las noches se dará un buen masaje en la cabeza con vaselina líquida y un cepillo suave. Dormirá toda la noche con un gorro blanco de hilo (para no manchar la almohada), teniendo la cabeza bien embadurnada de vaselina líquida. Por la mañana, lavados abundantes con jabón de ictiol, con agua primero tibia y después fría, para endurecer el cuero cabelludo. Inmediatamente la siguiente loción: Tintura de quina, 50 gramos; Cognac, 250 gramos; agua de colonia, 25 gramos; alcohol, 15 gramos; jabón líquido, 10 gramos; tintura de jaborandi, 50 gramos; aceite de ricino, dos gramos. Macérese seis días y filtrese. Seguirá este tratamiento mes y medio. Después usará la fórmula de Saboreaud, que hemos dado en nuestra página especial. La empleará durante dos meses, y volverá después otro mes y medio al tratamiento indicado al principio. Siguiendo al pie de la letra mis indicaciones, se le corregirá esa calvicie incipiente. Muy útil será también para peinarse el uso de la siguiente pomada para el cabello: Sulfato de quinina y ácido tánico, tres gramos; bálsamo peruviano, un gramo; agua de colonia, un gramo; pomada de rosas, 50 gramos.

Una nueva lectora de EL DEBATE.—Para que se le cierren los poros lávese, noche y mañana, con la siguiente agua: Glicerina, 50 gramos; ácido tánico, tres gramos; agua de rosas, 250 gramos; tintura de benjuí, 5 gramos; crema de noche, vaselina y lanolina, de cada una 30 gramos; óxido de cinc, 5 gramos; salicilato de sosa, un gramo; esencia de naranjas, mandarina, un gramo. Crema de día: Glicerolado de almidón, 50 gramos; Kaolín, 5 gramos; esencia de rosas, 20 gotas. Sobre esta crema unos polvos de tocador de primera calidad. Siguiendo este plan se le cerrarán los poros y blanqueará el cutis.

Carmen M.—Para todo ese cutis grasiento lo mejor la mascarilla, que modificará en pocos días su piel, quedando tan fina como antes. Siga también el plan general que recomendamos.

Mari-Pepa.—"Tengo una cara bastante mona, pero una especie de pelusita me llena de martirio..." Si no es mucha, simpática Mari-Pepa, no haga usted nada por evitarla, pues puede convertirse esa pelusita en vello fuerte y varonil. Y si, realmente, es muy visible, emplee para decolorarlo lo siguiente: Agua oxigenada de 50 volúmenes, 100 gramos; agua de rosas, 250 gramos. Una leve capa con un algodoncito; 30 segundos de contacto y en seguida lavados con agua tibia, en la que habrá echado unas gotas de zumo de limón.

Sotileza.—Baños diarios tibios, echando en cada bañera lo siguiente: Almidón polvo, 500 gramos; glicerina, 100 gramos; carbonato de sosa, 500 gramos. Lavados abundantes con jabón líquido y fricciones con agua de colonia.

Una entusiasta de Acción Popular.—Nariz roja. Siga un régimen vegetariano durante una temporada, tomando también algunas carnes blancas y huevos. Suprima pescados, mariscos, alcohol, especias, caza, etc. Tome algún laxante si lo precisa. Localmente la siguiente pomada todas las noches: Diadermina, 50 gramos; azufre, tres gramos; Antrasol, un gramo; óxido de cinc, dos gramos.

M. F. C. C. C. Córdoba (Pedro Abad).—Para su nariz, lo recomendado a "Una entusiasta". Para su cuello moreno y cutis curtido por ese sol andaluz, glicerolado de almidón, 50 gramos; óxido de cinc, tres gramos; esencia de rosas, 20 gotas.

Triste, muy triste (Coruña).—Use lo recomendado hoy a una inglesa. Es un caso análogo al de usted.

Mari-Chita, de Madrid.—Es una pena lo que me cuenta..., un marido admirador de la línea estética y sus temores de perderla y... perderlo a él por tan pequeña cosa. Pero no tema; si la quiere de verdad, no perderá jamás su afecto. Esas pasiones superficiales no se dan en el matrimonio cristiano. Para evitar la caspa y caída del pelo, la loción que damos hoy a Herófilo. No se tiña el pelo y deje que asomen las canas. ¡Cuántas caras bonitas no vemos por ahí en plena juventud con el pelo plateado! Contra la doble barbilla, no hay nada eficaz más que un tratamiento opoterápico, formulado por un médico. Esos masajes que también hemos recomendado alguna vez son de un resultado muy dudoso. La mascarilla siga usándola mientras no se la reseque demasiado el cutis, y para evitarlo, lea las instrucciones que dimos como complemento de su uso. Leches, cremas, polvos y hasta colorete especial.

Una española (Cádiz).—Si se la cae el pelo con el uso de esos tintes, suprímalos por una temporada, aun cuando se le oscurezca el pelo. Para evitarlo, no use más que un cocimiento muy concentrado de manzanilla. Contra las arrugas, algo de masaje con vaselina mentolada. Unos polvos que no la perjudicarán, son los siguientes: Talco, 100 gramos; Kaolín, 50 gramos; óxido de cinc, cinco gramos; azufre, dos gramos.

Una miedosa.—La vaselina simple no perjudica usada como brillantina, pero es mejor que pida vaselina líquida, con la que queda el pelo más suave y suelto. El aceite de ricino no perjudica aplicado a las pestañas para su crecimiento. Tampoco perjudica lo demás que pregunta en su carta.

Machalén.—Para la limpieza de su cutis puede usar el mismo método que damos a "Rubia" hoy. La mascarilla puede también usarla. Hemos dado en este consultorio varias fórmulas de coloretes muy buenas; repase la colección.

Chumencar.—¡Pero qué pelitos más inoportunos que vienen a manchar el rostro impecable de tantas mujeres bonitas! Pastas, polvos, cremas depilatorias y nuevamente vienen a brotar más fuertes. Pues, sí, señoritas velludas, se ha descubierto bajo este aspecto algo sensacional, y es la diatermocoagulación aplicada a la supresión del vello. Es un procedimiento muy nuevo, pero trataremos de informarnos bien antes de recomendarlo. De los depilatorios que hemos dado, el mejor a base de acetato de talio, lento y seguro, que citábamos en nuestro libro.

Los fondos de alcachofas.—Se cortan en forma de cazuelita y se untan de limón, se van poniendo en una cacerola con agua fría (medio litro), se añade una cucharada de aceite, tres granos de pimienta blanca machacados, la carne de medio limón, un poquito de tomillo, y sal se cubren con un papel blanco y se dejan cocer una media hora aproximadamente. Una vez cocidos, se reservan calientes en la misma cocción y se emplean al momento de montar la fuente. Se parten en dos cada fondo y se adorna con estos fondos un lado de la fuente.

José de Stela.—Caída del pelo por exceso de caspa. Pelo delgado y seco. Ya veo que ha agotado usted todos los remedios. ¡Hasta en Londres le ha tratado un especialista, y se le sigue cayendo el pelo! Hay que buscar para su caso algo excepcional y que dé resultado. Le garantizo que no se le caerá más pelo si aplica este método. Durante tres meses se lavará todas las mañanas con medio litro de agua templada en la que disolverá 5 gramos de carbonato de sosa (¡ojo!, carbonato, no bicarbonato). Friccionando bien con cepillo suave. Inmediatamente aplicaciones con un cepillito de la loción. Tintura de jaborandi, 100 gramos. Tintura de quilaya, 120 gramos. Esencia de bergamota, 1 gr. Después de esta fricción, secarse bien la cabeza y aplicación de una pequeña cantidad de la siguiente fórmula, para peinarse, quedando el pelo lustroso y suave, muy limpio. Vaselina líquida, 100 gramos. Pilocarpina, **setenta y cinco centígramos.** Esta fórmula es una brillantina maravillosa, y que fortalece y excita el crecimiento del cabello. (Hay que evitar que entre en los ojos.)

Luz Blanca Meira.—Para borrar esas manchas pigmentarias ligeras de un cutis tan fino, es preciso usar procedimientos suaves. Sería una lástima que por un exceso de química se marchitase su juventud. Se lavará todas las noches y por las mañanas, dejando secar sobre el rostro, con la siguiente fórmula. Borato de sosa, 15 gramos. Agua destilada de rosas, 300 gramos. Glicerina, 90 gramos. Tintura de benjuí, 10 gramos. Agítese antes de usarlo. Puede escribir cuantas veces guste a este consultorio, y acepto, encantado, su ofrecimiento; lo que sí la advierto es que hay que guardar riguroso turno para las contestaciones. Mi deseo sería contestar inmediatamente. Pero recibo tantas cartas...

Luisa (Puertollano).—Celebro la mejoría experimentada con mis recetas. Pero, ¿cómo voy a librarla de esas ojeras secas, con los párpados hinchados (¿de tanto llorar?) por las penas que me cuenta? Para esto no tengo remedio. Sea usted fuerte y vénzase a sí misma de esas preocupaciones que la atormentan, y el tiempo borrará esas profundas huellas de dolor. Necesita usted más olvidar el pasado y mirar sin miedo al porvenir, teniendo fe y pidiéndolo de veras al que todo lo puede. Verá usted renacer la alegría que tenía en otros tiempos.

Emmy.—Su cutis grasiento quedaría maravilloso usando dos veces a la semana la mascarilla de que tantas veces hemos hablado. Esto la corregiría también la dilatación de los poros.

Diana.—Cuando el pelo se ha desentonado tanto por un mal teñido, no hay más remedio que acudir a un experto peluquero y que dé la entonación normal que se desea. ¡Se ven por ahí unos tintes! Van desde el rojo hasta el verde, pasando por toda la gama del arco iris. Y todo por defectuosa aplicación. No por la mala calidad de los mismos. Siga mi consejo y quedará muy contenta.

Desterrada de Madrid.—A los veintidós años, y ya con todas esas calamidades que me cuenta. Y todo por el abuso de limones, glicerinas, cremas y alcoholes. Créame, me horrorizo pensando en todas esas cosas que usted me cuenta que se aplica. Por una larga temporada no usará usted más que la siguiente agua para lavarse: Agua de rosas, 1 litro. Glicerina, 150 gramos. Alumbre, 10 gramos. Borato de sosa, 10 gramos. Tintura de benjuí, 30 gramos. No usará más polvos que sulfodermo, pero en pequeñísima cantidad. Nada de pinturas. Una vez a la semana ,lavados con jabón de afridol.

Confío Castilla.—¿Por qué no sigue el procedimiento que doy a Stela? Sígalo, que le irá maravillosamente para contener la caída del cabello y quitar la caspa.

Luis PALACIOS PELLETIER

Secretos de belleza

Química de tocador. El libro de Luis Palacios Pelletier que contiene fórmulas maravillosas. Librerías, seis ptas. Remítelo a reembolso su autor, siete ptas. **Apartado 200. — MADRID.**

Mascarilla de KAOLIN

Unicamente se tiene éxito empleando el legítimo **KAOLIN Pelletier.** Venta: **Gayoso, Arenal, 2, Madrid.** Cada caja acompañada de plan especial de belleza, fórmulas, cremas de día y noche, polvos, colorete y loción, estudiadas especialmente para la mascarilla. Caja, 5 ptas., más timbres. Envíase reembolso 6 ptas.

La moda cambia la línea de los vestidos en los de la primavera

"Garganta de pichón" o vuelos, plisados y "écharpes" en la parte anterior. Los vestidos se adornan con corbatas y éstas con alfileres de pedrería. La sencillez y la juventud, notas características de los trajes del momento

¿Quién ha dicho que la moda ha paralizado su potencia creadora o que, dormida sobre los conquistados laureles, yace, teniendo cerradas a cal y canto las puertas de su mágico alcázar? ¿Quién pudo suponer que la holgazanería o el cansancio inmovilizaran o rindieran a señora tan diligente y voluntariosa?

¿Es que por verla un punto en reposo pudo conjeturarse tal vez que para siempre había perdido su admirable actividad? Pero esta momentánea quietud quiere decir, precisamente, lo contrario de lo que pudiera pensarse. No; la moda no está ociosa. La moda idea sin tregua ni descanso nuevos modelos, y más y mejor que nunca, con nuevos bríos y entusiasmos, se dispone a presentar formas nunca vistas y artísticas: inestimable ofrenda a la belleza y distinción innatas de la mujer.

Cuando se ha afirmado que la moda en estos momentos no daba señales de vida, se ha querido, sin duda alguna, glosar o comentar el interesantísimo instante que se vive en estos momentos en el mundo de los trapos.

Pasó el invierno con sus crudezas y desolaciones, y en el aire más templado, que estos días respiramos, nos manda la estación venidera sus primeros saludos. Más tarde, será ella misma, con toda pompa y majestad, quien se instalará entre nosotros, desterrando con sola su presencia las inclemencias del invierno que a su vista huirá vencido y derrotado.

Esta mutación completa del tiempo, obliga y fuerza a la moda a proveernos de trajes adecuados, que serán en forma color y tejido, distintos de los que lucimos ahora. Esfuerzo enorme el que ha de realizar en estos momentos para llevar a feliz término su cometido. Esta y no otra es la causa de su aparente inmovilidad. Como el campeón que antes de lanzarse a la carrera, párase no más un punto y reconcéntrase para atraer a sí todas sus fuerzas y sacudir y despertar sus acaso aletargadas facultades, volando luego sobre la pista, hasta alcanzar la meta; sin que pueda decirse con exactitud que aquel primer instante de reposo aparente lo sea de quietud, sino de intensa actividad; así la moda. Para escalar la abrupta, dificultosa cima del monte de trajes que podría formarse con las copiosas colecciones que va a ofrecernos en la primavera; para producir con mayor facilidad los ligeros y airosos vestidos que ahora necesitamos, repliégase en sí misma y se trasplanta a su retirado jardín y en silencio lo abona y riega a fin de que crezcan bellas flores de ilusión. Tales se nos antojan las galas de primavera, con sus variados colores vivos y rutilantes.

Antes de que podamos contemplar y admirar las creaciones totalmente primaverales, he aquí que la moda nos manda esa colección de vestidos que sirven admirablemente para llevar debajo de los abrigos, al igual que para lucirlos a cuerpo, en el momento que nos despojamos de aquéllos. Son trajecitos "sastre" y esos otros de una pieza, que se ajustan a la figura, moldeándola, con su amplitud tan sabiamente moderada.

¿Qué características presentan estos modelos? La principal y más saliente es la de la sencillez. Bendita sencillez la de estos trajecitos. Constan por lo general, de falda lisa o con algún que otro grupo de plisados que tanta gracia añade a nuestros vestidos. Casi todos tienen la cintura marcada justamente en el sitio natural de la misma y la falda con bastante amplitud, lo que resulta cómodo y gracioso.

Con respecto al cuerpo, siguen los cuellos altos, siéndolo algunos en extremo, y terminan bien en la tira característica de esta parte del traje, o también por drapeados y lazadas combinadas con arte y sabiduría.

Las faldas son largas, aún más que en la época pasada. Y si los trajecitos no son simplemente de calle, sino más bien de fiestas íntimas o reuniones de escaso aparato, se alargan tanto, que a veces llegan casi hasta el suelo.

Decíamos un día que la moda se las arregla para en cada estación hacer resaltar por uno u otro medio, la parte de la silueta que mejor le parece. En el invierno ha sido, como lo recordarán nuestras lectoras, puesta de relieve ante todo, y con gran exageración a veces, la espalda de los vestidos. ¿Que cuál es ahora? Parece haber soplado un viento fuerte, de atrás adelante. Y con chorreras, lazadas, plisados, "écharpes" o bufandas y chalinas, se adorna la parte delantera de nuestros trajes.

Los modistos dan a esta nueva tendencia el nombre de "garganta de pichón", y debemos esperar de su buen sentido que no la exagerarán demasiado, para que no caigamos en el ridículo, colocando bajo nuestro mentón, cascadas de volantes almidonados que descompongan la figura lamentablemente.

Es de notar que la aplicación de estas corbatas sobre un vestido, tiene en muchas ocasiones la propiedad de rejuvenecer extraordinariamente el aspecto del atavío, y si se sabe escoger un alfiler que adorne a maravilla esta corbata, el efecto de elegancia y buen gusto que se logra es perfecto. Sobre un vestido azul rey hemos visto una de estas bufandas o corbatas, lindísima: de un lado, azul rey como el vestido, y del otro, negro. Las puntas acaban en ancho triángulo. Una vez anudada en plastrón, con los dos tonos visibles y sobre el nudo, se coloca el moderno alfiler, que consta de dos piedras zafiros del tamaño de un botón corriente, cada una, e incrustadas o sobrepuestas en ellas las iniciales en plata de la que los lleve. Si en el sombrero se coloca otro "clip" haciendo juego, el todo es en extremo juvenil y encantador.

Hemos dicho juvenil y esta es después de la sencillez, la otra nota saliente de los trajecitos propios de la estación en que nos hallamos. Claro es que para que la juventud, que quieren darnos los trajes, esté acorde con las fisonomías, hemos de esforzarnos en que nuestra alma sea joven ante todo, pues sabido es que es la cara el espejo del alma. Juventud que aparentaremos y aún gozaremos si nos hallamos en posesión de la paz del Señor mediante nuestras buenas obras, y si hemos vigorizado la parte física de nuestro ser, por medio de los saludables y adecuados juegos y deportes, que habitualmente practicamos.

María de NAVARRA

Lindo vestido para la estación próxima. Es de crespón negro combinado en mate y brillante, siendo de este último las mangas, el cuello y el ancho pechero que aprisiona bonito broche de diamantes

MARTIAL ET ARMAND: Traje "sastre" de franela de lana azul rey. La chaqueta abrocha de arriba abajo, con botones fantasía, y el cuello, de piqué blanco, forma lazada. Sobre los bolsillos, incrustaciones de la misma tela, lo mismo que en el lado derecho de la falda. Los puños son también de piqué blanco.—BERNARD C.ª: De crespón "marocain" negro, adornado en el cuerpo y las mangas con igual clase de tejido en blanco, este lindo modelo de original falda está guarnecido con blancos botones

BERNARD C.ª: Sencillo vestido de primavera, hecho de "marocain" negro. En la falda, grupos de plisados en abanico van a terminar en la costura diagonal del corte superior. La "écharpe" es fija en el lado izquierdo y está incrustada de otomán blanco.—WORTH: Bonito modelo de seda negra. Es de notar en él, además de los cortes de las mangas, la forma novísima del drapeado del cuello y parte alta del delantero. Está adornado con botones negros de cristal.—JENNY: Vestido de crespón de lana de línea sumamente sencilla y juvenil. Es de color marrón y va en gradación hacia la parte baja de la falda, el tono más oscuro. Un lazo naranja y marrón cierra el cuello

LA COCINA

MENU número 6. Comida para seis personas

Lentejas a la Madrileña.
Tortilla con finas hierbas.
"Biftec" de carne picada con patatas salteadas.

Lentejas a la madrileña

Se limpian 600 gramos de lentejas, se lavan en agua fría y se ponen en una cacerola cubiertas de agua fría; se acerca la cacerola al fuego y cuando rompe a hervir se espuma, retirando la cacerola a un lado del fogón, dejando cocer las lentejas moderadamente. Se agrega un trozo de zanahoria, una cebolla pequeña y un ramo de hierbas, compuesto a base de rabos de perejil, un trocito de apio, una pizca de laurel y un palito fino de tomillo, todos éstos ingredientes hechos un manojo.

Cuando están casi cocidas se agrega cuarto de kilo de patatas cortaditas muy finas, y la sal.

En una sartén se pone medio decilitro de aceite, se deja calentar y se agrega un diente de ajo muy picado, y seguidamente una cucharada de cebolla muy picada, se deja estofar sin que la cebolla llegue a tomar color, y ya cocida la cebolla, se añade una cucharadita de pimentón, se rehoga y se añade una cucharada ,al borde, de harina (10 gramos y todo bien rehogadito, se incorpora a la cacerola de las lentejas, y se terminan de cocer.

Se sirven en fuente redonda o en legumbrera, retirando el ramo de hierbas, la zanahoria y la cebolla puede servirse con las lentejas.

Tortilla a las finas hierbas

Como hierbas para la tortilla, es corriente el uso de perejil picado; pero no basta con estas hierbas, es preciso que para hacer honor a las finas hierbas sean verdaderamente finas, clasificándose como tales: el perifollo, estragón, perejil y hierbabuena.

Con todas las hierbas indicadas, se hace una mezcla por partes iguales, y bien picaditas, se incorporan en doce huevos enteros, que los batimos con sal y un poco de pimienta blanca molida, batiendo bien con un tenedor hasta formar unas burbujas en el huevo (cuestión de un minuto).

Se pone una sartén al fuego con tres cucharadas de aceite, se deja calentar y a fuego vivo se echa en la sartén el huevo, se remueve con las púas de un tenedor, evitando con esto que el huevo forme cuajos y moviendo llegue a cuajarse, formando un cuerpo fina; entonces se saca la sartén del fuego, e inclinando ésta hacia adelante se empuja con el tenedor para doblar la tortilla y darle la forma oval, se iguala bien y se vuelca sobre una fuente larga y se sirve.

NOTA.—Pueden colocarse en la superficie de la tortilla unas tiras de jamón serano frito, o de pimiento asado, formando un enrejillado.

"Biftec" de carne picada con patatas salteadas

Cantidades para seis "biftec".

Babilla de vaca, cuarto de kilo; magro de cerdo, medio kilo; miga de pan, 100 gramos; leche, tres cucharadas; huevos, uno entero; sal, pimienta y nuez moscada.

Las dos clases de carne se pasan por la máquina de picar carne, dos o tres veces, y por último, se pasa la miga de pan remojadita en la leche.

Se pone la carne y la miga en una vasija y se añade el huevo, la sal, la pimienta blanca molida y si se quiere un átomo de nuez moscada. Se mezcla bien y se forma una masa compacta.

Con una cuchara se hacen seis partes y se ponen sobre la mesa espolvoreada de harina, se forman unas bolas y éstas se aplastan con un cuchillo, para darles la forma de un "biftec".

Al momento de servir se fríen en aceite bien caliente o mantequilla, igual que un filete, y ya fritos, se colocan en una fuente larga escalonados, se guarnecen los costados con patatas salteadas, se espolvorean éstas con perejil picado y se sirven.

El fondo de la fuente puede cubrirse con cuatro o cinco cucharadas de jugo ligado.

Patatas salteadas

En una cacerola se pone un kilo de patatas con piel, del tamaño más pequeño; se lavan bien en agua fría y muy limpias se cubren de agua fría o caliente (caliente rompe a hervir antes), se sazonan con sal y se ponen a fuego vivo, dejándolas cocer media hora. Pasado dicho tiempo se retira la cacerola y se dejan enfriar en el mismo caldo.

Una vez frías, se mondan y se cortan en rodajas del grueso del canto de dos pesetas.

Se pone una sartén al fuego con un decilitro de aceite, se deja calentar y se agregan las patatas cortadas, se sazonan con sal y se dejan dorar a bonito color; una vez doradas se espolvorean con una cucharada de perejil picado y se reservan.

Pueden servirse acompañadas de la carne o en legumbrera.

ESTETICA Correcciones nariz, arrugas, cicatrices, pestañas, pliegues, párpados, agrandamiento ojos, médico especializado. **11-2. Toledo, 46. Clínica.**

9 PESETAS 9
EL VERDADERO CRONOMETRO SUIZO SIN CRISTAL NI AGUJAS GARANTIZADO 6 AÑOS
Envío a todas partes contra reembolso de 9 Ptas solamente. Calidad de lujo. Precioso modelo de pulsera Ptas 12.
Ptas 15. similar
Cronógrafo taquímetro de bolsillo Ptas 15. De Pulsera Ptas 20.
ESTUPENDO DESPERTADOR DE BOLSILLO Ptas 30. Mande su pedido hoy mismo NOS LO AGRADECERA TODA LA VIDA
CENTRAL DE RELOJES SUIZOS APARTADO 55. SAN SEBASTIAN

¡¡ Avicultores !!
GRANJAS ITURRALDE y EL ROSARIO, de ARANDA DE DUERO y VALLADOLID. Los mejores polluelos Leghorn, Rhode-Island y Castellana. Conejos: Gigante blanco, Havana Rex y Chinchilla. Incubación, 2. Despachos: Gondomar, 2, VALLADOLID

GUADALUPE

SEMANA SANTA EN GUADALUPE

Un "Parador" en el camino: Oropesa. El transporte más esmerado y rápido en "autocar" de lujo

Uno o varios días de reposo y recreo en un Museo de Arte y en un Monumento Nacional: Guadalupe.

Concierto Sacro en el Organo del Monasterio, conceptuado entre los mejores del mundo.

Una indiscutible economía, sin competencia posible, en los precios.

La Semana Santa en Guadalupe, con dos itinerarios.

Jueves y Viernes Santos; Sábado de Gloria y Domingo de Pascua. En "autocar" de lujo, todo comprendido, **120 pesetas.**

Sábado de Gloria y Domingo de Pascua, en "autocar" de lujo, todo comprendido, **80 pesetas.**

(Estos precios pueden sufrir alteraciones.)

Plazas limitadas

INSCRIPCIONES: A las **seis de la tarde en la "Oficina de Turismo" de EL DEBATE, Alfonso XI, 4.**

EL TURISMO EN ANDALUCIA

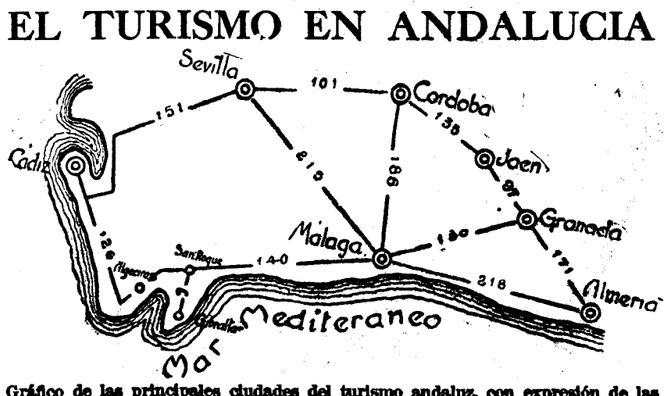

Gráfico de las principales ciudades del turismo andaluz, con expresión de las distancias por carretera, desde Málaga

HOTELES RECOMENDADOS

«GRAN HOTEL ORIEN TE» EN BARCELONA

GRAN HOTEL VICTORIA

PLAZA DEL ANGEL — MADRID

150 habitaciones, 100 baños. Pensión: de 25 a 35 pesetas

HOTEL NACIONAL. Madrid

EL PREFERIDO DEL TURISTA

HOTEL VICTORIA

PUERTO DE NAVACERRADA — Recientemente inaugurado

La nueva Dirección se complace en poner en conocimiento del público que atenderá con todo esmero todos sus servicios

Almuerzos a la carta. Cubierto 8 pesetas. Pensión, desde 20 pesetas

HOTEL REGINA

ALCALA, 19.—Habitaciones, desde 5 pesetas. Pensiones, desde 20. Conocido por su excelente cocina.

HOTELES UNIDOS S. A.

La organización hotelera más importante de España

		H.	B.
Barcelona	Hotel Oriente...	250	150
"	Hotel España...	150	50
S'Agaró	Hotel de la Gaviana	60	30
Sitges	Hotel Terramar		
"	Hotel Terramar		
"	Palace	150	100
"	Hotel Terramar	30	10
Tarragona	Hotel Europa .	75	30
Valencia	Hotel Victoria...	100	50
Alicante	Hotel Palace.....	80	50
Granada	Hotel Alhambra Palace	150	100
Sevilla	Hotel Madrid...	150	80
Cádiz	H. de la Playa..	150	50
Bilbao	Hotel Carton....	200	200
S. Sebastián...	Hotel María Cristina	200	150

BARCELONA

NOUVEI HOTEL

De primer orden. Con o sin pensión. "Auto" e intérpretes estación. Salón peluquería. Restaurante. Entre Ramblas y Plaza Cataluña. Calle Santa Ana, 13 y 20.

Hotel Mediodía

300 habitaciones, desde 5 pesetas

Precios reducidos para familias y estables. Restaurante económico. — Glorieta Atocha, 8.—MADRID

HOTEL MONT THABOR

PARIS 4, RUE MONT THABOR — AMPLIADO en 1932

180 HABITACIONES :: 100 BAÑOS

Encontrarán todas facilidades por su GERENCIA ESPAÑOLA

HOTEL LONDRES

Galdo, 2 (entre Preciados y Carmen) Teléfono 16490.—Madrid

Los teléfonos de EL DEBATE son: 21090, 21092, 21093, 21094, 21095 y 21096

Turismo

EL TURISMO INTERESA A TODOS POR IGUAL

Cuanto mayor sea la población flotante de una ciudad, mayor es el desarrollo de su industria y comercio, y mayores las posibilidades de la vida para la totalidad de sus habitantes

EDITORIAL

Condición primordial de turismo en cada país es el problema de su educación ciudadana.

Y en Madrid, reconozcámoslo por hoy, su característica distintiva o su fisonomía se han desvalorizado. Aquella virtud cortesana de la cortesanía ha sido evolutivamente sustituída por un ambiente espectacular de mala educación.

Se fuma en los tranvías y en los coches del Metro, ante los rostros impasibles de los empleados y hasta de los guardias, que, frecuentemente, fuman también. Se molesta, violenta y ahuyentan a los clientes, habituales o forasteros, de las terrazas céntricas. Pero es todavía peor, al extremo de inseguridad, que una mujer, sin la asistencia varonil, no pueda caminar sola. Aquel "ukase" que lanzó el general Primo de Rivera en pro de la galantería, que es ante todo respeto a la mujer y sinónimo de buena educación, sería hoy como juego de niños.

Porque en las calles de Madrid, de día y de noche, por el centro y por el extrarradio, obreros, viejojs verdes y señoritos chulos se han enseñoreado de tal modo, que el piropo ofensivo, la acción encanallada o el gesto soez constituyen su primer plano. Para colmo, todas las aceras son una feria de charlatanes y de baratijas. En conjunto, Madrid es a la fecha un zoco marroquí.

El turista extranjero contempla tan inconcebible espectáculo con nada disimulado estupor. ¿Hasta dónde vamos a llegar por tan desconcertante camino?

Experimentada la ineficacia de los Reglamentos policiales en su presente aplicación, se impone una cruzada de los periódicos madrileños en favor del sentido común. Porque, sin el exponente de su educación ciudadana, Madrid, cada vez más desplazado de las principales rutas de turismo, se halla en el umbral de su desprestigio.

Aquí tienen el Patronato Nacional del Turismo, el Sindicato de Iniciativas de Madrid y cuantas entidades se encuentran más o menos interesadas, el problema que urge resolver más apremiantemente.

II PEREGRINACION ANDALUZA A ROMA

Del 22 de marzo al 5 de abril próximos, coincidiendo con las solemnidades de Pascua de Resurrección, Santificación de Don Bosco y cierre de la Puerta Santa La travesía marítima será a bordo del magnífico super-trasatlántico de 50.000 toneladas "Conte di Savoia", incluyendo el programa: la visita de Génova, Milán, Padua, Venecia, Florencia, Pisa, Roma, Nápoles, Pompeya y El Vesubio, comenzando y terminando en Gibraltar.

Precio por persona, todo incluído, Pesetas 1.350

PARA INFORMES E INSCRIPCIONES:

"VIAJES BAKUMAR"

BAKUMAR

MADRID: Mayor, 4, teléfonos 26112-22665

MALAGA: Alameda, 1, teléfono 2140

SEVILLA: San Fernando, 35, teléfono 26620

EL DOMINGO EN LA SIERRA

COMUNICACIONES

Por carretera.—Durante los meses de abril a octubre, por la carretera de Madrid a La Granja hasta el Hotel Victoria, y el resto del año, hasta Cercedilla, donde se toma el tren eléctrico, quedando vigilado el automóvil dentro de la estación.

Por ferrocarril.—Estaciones: Los días de la semana en que circula cada tren corresponden al ferrocarril del Guadarrama.

IDA

ESTACIONES		Diario	Sábados	Domingos
Madrid (Norte)	S.	8,20	14,10/19,40	7,45/ 9,30/14,10
Cercedilla	Ll.	9,52	15,48/20,52	8,55/11,00/15,43
Cercedilla	S.	10,00	16,00/21,00	9,00/11,5 /16,00
Camorritos	S.	10,14	16,14/21,14	9,14/11,19/16,14
Collado-Albo	S.	10,28	16,28/21,28	9,28/11,33/16,28
Puerto de Navacerrada	Ll.	10,40	16,40/21,40	9,40/11,45/16,40

REGRESO

ESTACIONES		
Puerto de Navacerrada	S.	18,15
Collado-Albo	S.	18,27
Camorritos	S.	18,41
Cercedilla	Ll.	18,55
Cercedilla	S.	19,22
Madrid (Norte)	Ll.	20,30

EL TURISMO ES FUENTE DE RIQUEZA

Contribuir a su ruina es un crimen de lesa patria

COMO SE VIAJA POR ESPAÑA

Sirvan estas líneas, al propio tiempo que de salutación, de invitación para venir a visitar a España, el país más bello e interesante de Europa. Sus paisajes, pletóricos de luz y de encanto; sus monumentos magníficos de los más variados estilos y caracteres; sus jardines, sus castillos, sus monasterios, su clima ideal, su tipismo y su folklore, producto de las más variadas civilizaciones de tiempos pretéritos: todo es en España encantador, todo atrae y subyuga en este país.

El Patronato Nacional del Turismo ha cuidado de que el turista pueda disfrutar, con todo lujo y confort, de esas cualidades privilegiadas de España, y cada extranjero que cruce sus fronteras es un huésped de honor, al que el P. N. T. cuida de complacer y atender.

En las capitales y poblaciones importantes de España y en las principales del extranjero, el P. N. T. ha montado una red completa de Oficinas de información, en donde pueden obtenerse, "gratuitamente", toda clase de folletos, guías, itinerarios por ferrocarril o carretera, datos sobre hoteles y balnearios, excursiones y cuantas informaciones pueda necesitar, en su idioma respectivo, el turista que visite el país.

Dichas Oficinas contestarán por correspondencia todas las consultas que reciban sobre información local.

Peregrinaciones españolas

Peregrinación andaluza a Roma

El día 22 del próximo marzo saldrá de Málaga, la segunda peregrinación andaluza, que recorrerá el siguiente itinerario:

Jueves 22 de marzo.—Gibraltar: Almediodía, concentración de los señores peregrinos en la oficina del Patronato Nacional del Turismo, Main Street, 63. Por la tarde, embarque e instalación a bordo del magnífico super-trasatlántico **"Conte di Savoia".** Comidas y alojamiento a bordo.

Viernes 23 de marzo.—Navegación.

Sábado 24 de marzo.—Desayuno y almuerzo a bordo.—Génova: Llegada por la tarde; desembarque y traslado al Hotel; tarde libre. Cena y alojamiento.

Domingo 25 de marzo.—Desayuno; traslado a la estación. Salida a las 9,10.—Milán: Llegada a las 11,45. Traslado al Hotel; almuerzo. Por la tarde, visita de la ciudad en "autocar" y con guía. Cena y alojamiento.

Lunes 26 de marzo.—Desayuno. Traslado a la estación. Salida a las 9,35.—Pádua: Llegada a las 13,25. Traslado al Hotel y almuerzo. Por la tarde, visita de la ciudad y Basílica de San Antonio. Salida a las 19,13.—Venecia: Llegada a las 19,52. Traslado al Hotel, cena y alojamiento.

Martes 27 de marzo.—Por la mañana, visita de la ciudad en góndola y con guía; almuerzo, cena y alojamiento.

Miércoles 28 de marzo. — Desayuno; traslado a la estación. Salida a las 8,30. Florencia: Llegada a las 13,48. Traslado al Hotel y almuerzo. Por la tarde, visita de la ciudad en "autocar" y con guía, cena y alojamiento.

Jueves 29 de marzo.—Desayuno; continuación de la visita; almuerzo. Por la tarde, excursión de ida y vuelta en "autocar" a Pisa. Visita de la ciudad. Cena y alojamiento en Florencia.

Viernes 30 de marzo.—Desayuno; traslado a la estación. Salida a las 6,45.—Roma: Llegada a las 12,15. Traslado al Hotel y almuerzo. Tarde libre. Cena y alojamiento.

Sábado 31 de marzo al lunes 2 de abril. Estancia, comidas y alojamiento en Roma. Visita de la ciudad. Audiencia de Su Santidad a los peregrinos. Asistencia a las fiestas religiosas. Canonización de Don Bosco, cierre de la Puerta Santa, etc.

Martes 3 de abril.—Desayuno; traslado a la estación. Salida a las, 7,10.—Nápoles: Llegada a las 10,45. Traslado al Hotel; libre hasta la hora del almuerzo. Almuerzo. Por la tarde, visita de la ciudad en "autocar" y con guía. Cena y alojamiento.

Miércoles 4 de abril.—Desayuno; a las siete horas, excursión en "autocar" a Pompeya y El Vesubio, regresando directamente al muelle para reembarcar en el **"Conte di Savoia".** Comidas y alojamiento a bordo.

Jueves 5 de abril.—Navegación. — Gibraltar: Llegada por la noche.

Semana Santa en Roma

Sexto viaje en "autocar"

Viajes Flecha Azul

Organizador: Miguel A. Villanueva

Del 22 de marzo al 13 de abril

Visitando toda Italia, Costa Azul y mediodía de Francia.—Precios y detalles en Leyre, 10, segundo, y en "Librería Aramburu", San Saturnino, 14, Pamplona. "Infórmese de nuestros viajes anteriores por personas que los hayan realizado".

Peregrinación a Pamplona

Don Miguel A. Villanueva ha organizado el sexto viaje a Roma en autobús (Viajes Flecha Azul), del 22 de marzo al 13 de abril, con el siguiente itinerario:

Lourdes, La Costa Azul, Niza, Montecarlo, Génova, Milán, Venecia, Pádua, Bolonia, Pisa, Florencia.

En cada una de estas poblaciones, al igual que en viajes anteriores, se detendrá el tiempo suficiente para su visita, siendo la estancia en Roma la siguiente:

Miércoles, Jueves, Viernes y Sábado Santo y Domingo y Lunes de Pascua. Las visitas a las Basílicas para ganar el Jubileo se harán en el autobús el Miércoles Santo, dedicando los días restantes a las grandes solemnidades religiosas: Canonización de Don Bosco, cierre de la Puerta Santa, etc.; así como a visitar los monumentos históricos y artísticos y la ciudad en general.

Independientemente de las estancias en las ciudades ya citadas y aprovechando las paradas para comer y dormir, se visitarán gran número de poblaciones interesantes del trayecto, dando ocasión para conocer Italia, Costa Azul y mediodía de Francia.

Las comidas se harán siempre en Hoteles, y no se viajará de noche.

PROXIMAS SALIDAS

El día 26 del corriente, de Madrid, la organizada por el Instituto de RR. Adoratrices Esclavas del Santísimo Sacramento y de la Caridad, con motivo de la Canonización de la Madre Sacramento. Será presidida por el excelentísimo señor Obispo de Madrid. Regreso, el jueves 15 de marzo.

El día 27 de febrero y el 14 de marzo saldrán otras dos, organizadas por la Junta Española de Peregrinaciones. La misma Junta tiene anunciada la que saldrá el 1.° de marzo, con dos distintos itinerarios.

PEREGRINACION NACIONAL a

TIERRA SANTA

Organizada por la JUNTA ESPAÑOLA DE PEREGRINACIONES

PRIMER ITINERARIO

Cerbere, Cannes (Niza), Nápoles, Palermo, Atenas, Beirut (Damasco, Balbeck), Caifa, Monte Carmelo, Nazaret, Tiberiades, Jerusalén, Belén, Mar Muerto, Jordán, Rodas, Patrasso, Palermo, Nápoles, Cannes, Port-Bou.

Primera clase: **Pesetas 3.250.**—Segunda clase: **Pesetas 2.240.**—Tercera clase: **Pesetas 1.495.**

SEGUNDO ITINERARIO

Cerbere, Marsella, Génova, Roma, Nápoles, Siracusa, Alejandría, Cairo, Luxor, Assuan, Jerusalén, Belén, Mar Muerto, Río Jordán, Nazaret, Tiberiades, Damasco, Balbeck, Beirut, Chipre, Rodas, Constantinopla, Atenas, Brindisi, Venecia, Milán, Niza, Lourdes, Irún.

Primera clase: **Pesetas 5.900.**—Segunda clase: **Pesetas 4.550.**—Tercera clase: **Pesetas 3.750.**

INSCRIPCIONES: Avenida de Pi y Margall, número 12.—Teléfono 13390, Madrid.

Viajes Marsáns S. A

Carrera San Jerónimo, 30

Tels. 18807-21231

AÑO SANTO EN ROMA

Viajes "a forfait" (con todos los gastos incluídos)

Antes de emprender viaje no deje de solicitarnos.

PRESUPUESTO GRATIS

SEVILLA

EXCURSION A SEVILLA

Organizada por la Oficina de Turismo de EL DEBATE, en colaboración con Viajes Marsáns, S. A.

PRESENCIE USTED ESTE AÑO LAS TRADICIONALISIMAS PROCESIONES DE SEMANA SANTA

ITINERARIO: Marzo 28, miércoles. Madrid. Salida, 22,40. Asistencia del intérprete de VIAJES MARSANS, S. A. Departamentos reservados.

Marzo 29, jueves. Sevilla. Desayuno en coche restaurante. Llegada, 8,45. Traslado al "Hotel Madrid". Almuerzo, cena y habitación. Solemne procesión de Jueves Santo.

Marzo 30, viernes. En Sevilla. Solemne procesión de Viernes Santo.

Marzo 31, sábado. Desayuno, almuerzo y cena en el Hotel. Traslado a la estación. Asistencia del intérprete de VIAJES MARSANS, S. A. Departamentos reservados. Sevilla. Salida. 22,10.

Abril 1, domingo. Madrid. Llegada, 9,10.

PRECIO POR PERSONA: Pesetas 300. Incluído: estancia en el Hotel, ferrocarril primera clase y coche-restaurante.

NOTA.—Dada la afluencia de viajeros a Sevilla durante la Semana Santa, el cupo de la excursión queda limitado a 30 plazas, que se falicitarán por riguroso orden de inscripción. **Esta excursión solamente se realizará en el caso favorable de que se celebren las tradicionales procesiones**

ADVERTENCIA IMPORTANTE

Como el número de plazas ha debido limitarse a 30, y de éstas ya están comprometidas más de la mitad, advertimos a cuantas personas se han dirigido a nosotros solicitando informes, que nos vemos obligados a anticipar el cierre de la inscripción tan pronto se hallen éstas cubiertas. Por consiguiente, durante la semana próxima empezaremos a despachar cuantas inscripciones se nos pidan. Advertimos, también, que en modo alguno podrán éstas ampliarse, aunque se nos alegue contar con diferentes clases de pases o kilométricos para el ferrocarril. La única causa de nuestra limitación obedece a que el "Hotel Madrid" de Sevilla no puede servirnos sino las 30 plazas exclusivamente, por tener multitud de compromisos anteriores para esas fechas.

INSCRIPCIONES: "Oficina de Turismo" de EL DEBATE, Alfonso XI, 4, a las seis de la tarde, y "Viajes Marsáns", Carrera de San Jerónimo, 30

EL TURISMO AUTOMOVIL

Durante el mes de octubre último han cruzado Suiza en visita de Turismo unos 16.000 coches, o sea, 3.000 más que el año anterior en igual mes, en que lo hicieron 13.000.

Este aumento es consecuencia de la propaganda hecha en favor del turismo automóvil y de las facilidades concedidas a los automovilistas en aquel país.

Notas de Turismo

FERIA DE POZNAN

Nos comunica el hasta ahora delegado oficial en España de la referida feria polaca, don Enrique Díaz Regt, a cuya gestión se debió la asistencia de nuestro país a aquel Certamen, que ha cesado en su cargo honorario, a consecuencia del incumplimiento de compromisos administrativos contraídos por la Dirección de dicha feria y de los cuales ha presentado la oportuna reclamación en la Legación de Polonia en Madrid.

Nos comunica, igualmente, que si la alta resolución le fuera favorable, cuantas cantidades le corresponden serán dedicadas a obras de la Beneficencia española y polaca.

Para todo lo relacionado con la "Oficina de Turismo" de EL DEBATE, dirigirse a LUIS FRANCO DE ESPES Alfonso XI, 4

Al efectuar sus compras, haga referencia a los anuncios leídos en EL DEBATE

PARADORES ALBERGUES Y HOSTERIAS

DEL

PATRONATO NACIONAL DEL TURISMO

PARADOR NACIONAL DE GREDOS.—Un delicioso paraje a 1.600 metros de altura. La calma, el aire limpio de las grandes elevaciones. En el macizo central de la Sierra de Gredos. El Parador de Gredos ofrece albergue confortable, instalación pulcra y grata, calefacción central, habitaciones con agua corriente, con o sin baño. Telégrafo. Correo. Pensión completa, 25 a 35 pesetas. Almuerzo o comida, 10 pesetas. Desde 1 de octubre a 31 de mayo, los funcionarios públicos disfrutan descuentos, del 20 al 30 por 100, según tiempo de estancia.

OFICINA DE TURISMO de "EL DEBATE"

Alfonso XI, 4

D. ....., dirección .....

....., solicita informe gratuito de un viaje

a ..... Detalles complementarios .....

.....

Remítase sello de respuesta.

NOTAS GRAFICAS DE ACTUALIDAD

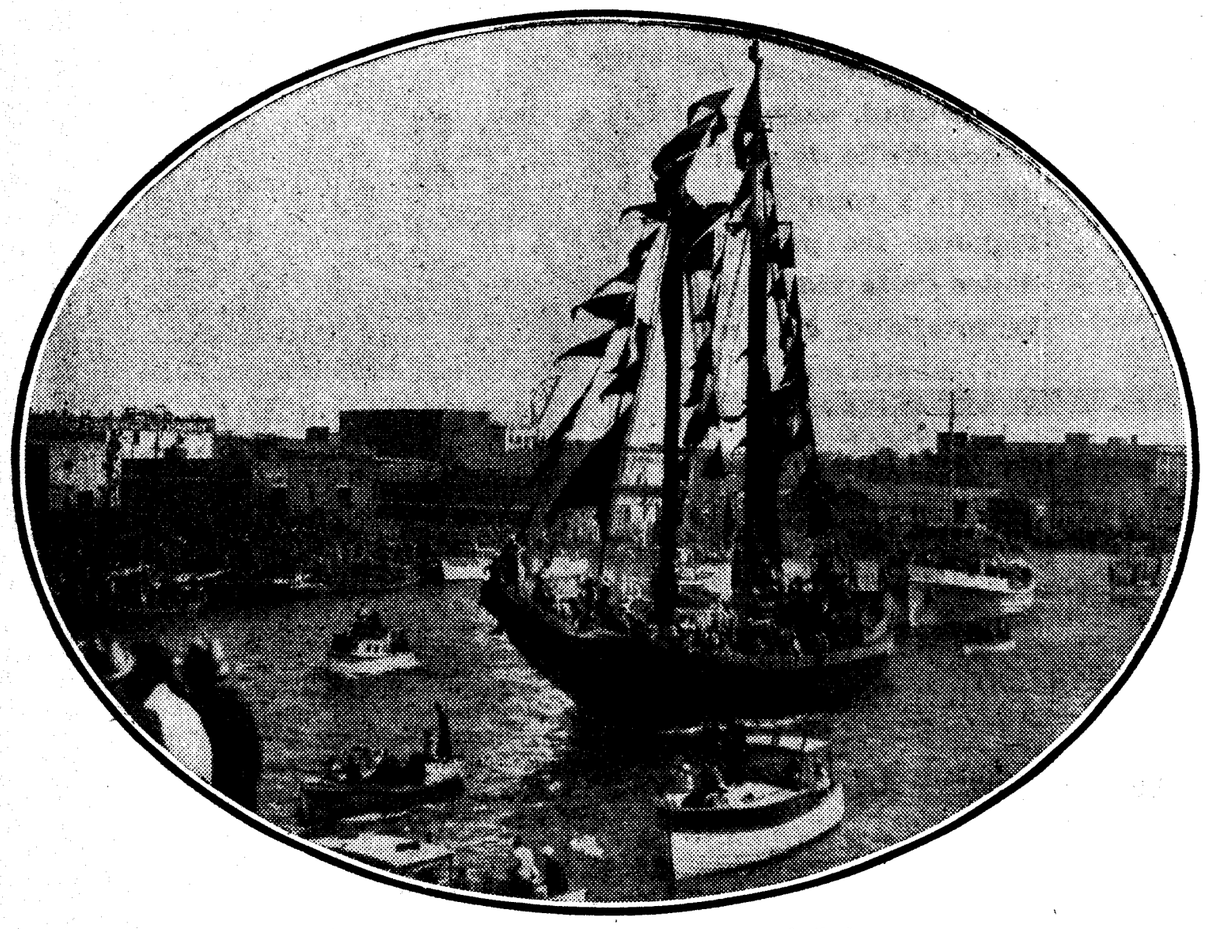

En la Península de Florida se celebra anualmente un festival, que consiste en la captura de un barco pirata. En la "foto" se ve el momento de apresar el navío, fiesta que tiene características de un Carnaval

Cerca de Portsmouth han tenido lugar unas prácticas militares, especialmente dedicadas al aleccionamiento contra los gases asfixiantes. Los soldados marchan debidamente protegidos

Las banderas de la Cruz Roja desfilando ante los restos mortales de Alberto I

La comitiva fúnebre a su paso por el Palacio Real de Bruselas

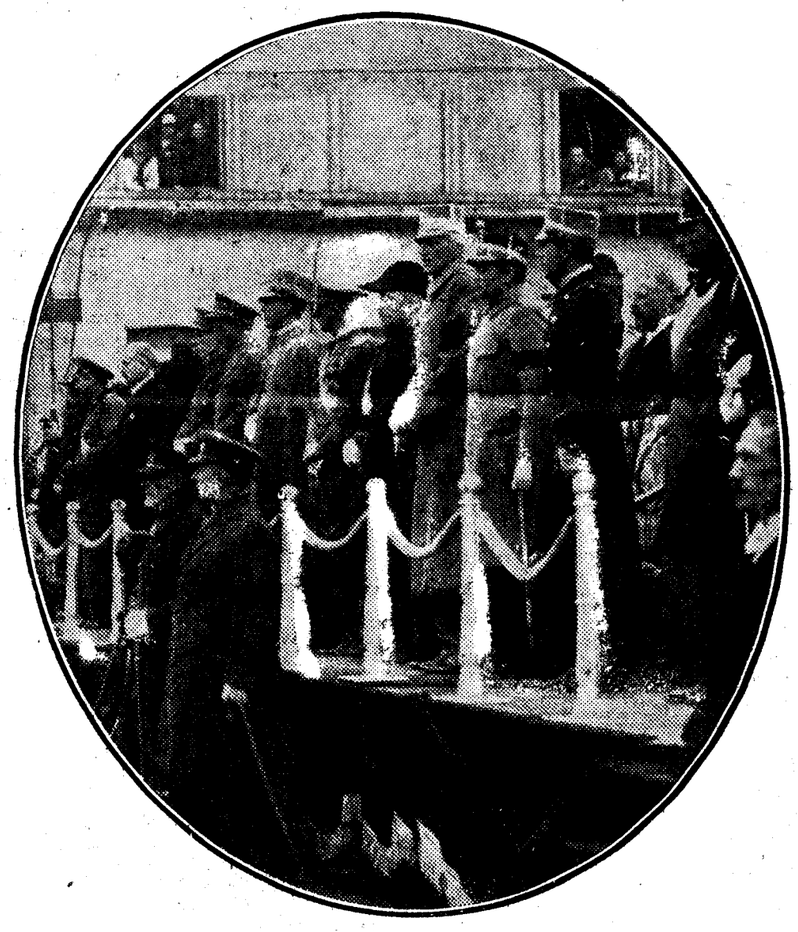

Príncipes de todas las Casas reinantes, entre ellos la actual Reina de Bélgica, acompañan a su última morada el cadáver del Rey de los belgas

M. Doumergue, presidente del Consejo francés, reunido en el Quai d'Orsay con algunos ministros franceses y con el embajador de Inglaterra, lord Tyrrel, para tratar de la situación de Austria

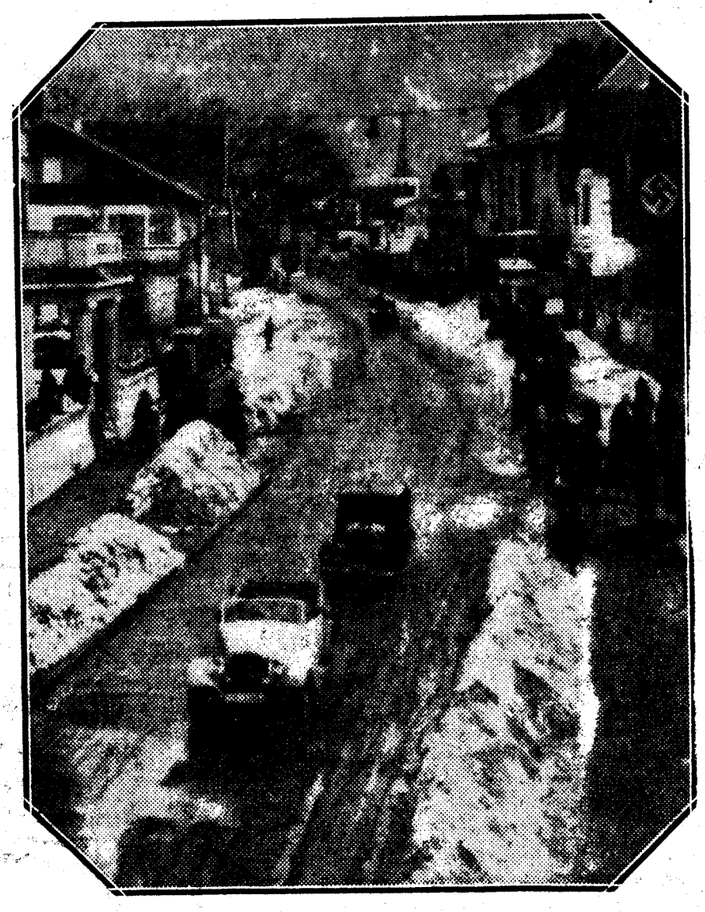

En la Vuelta a Alemania toman parte gran número de automóviles, que han tenido que salvar las dificultades de las altas montañas con el piso de las carreteras cubierto, en muchos lugares, por el agua helada

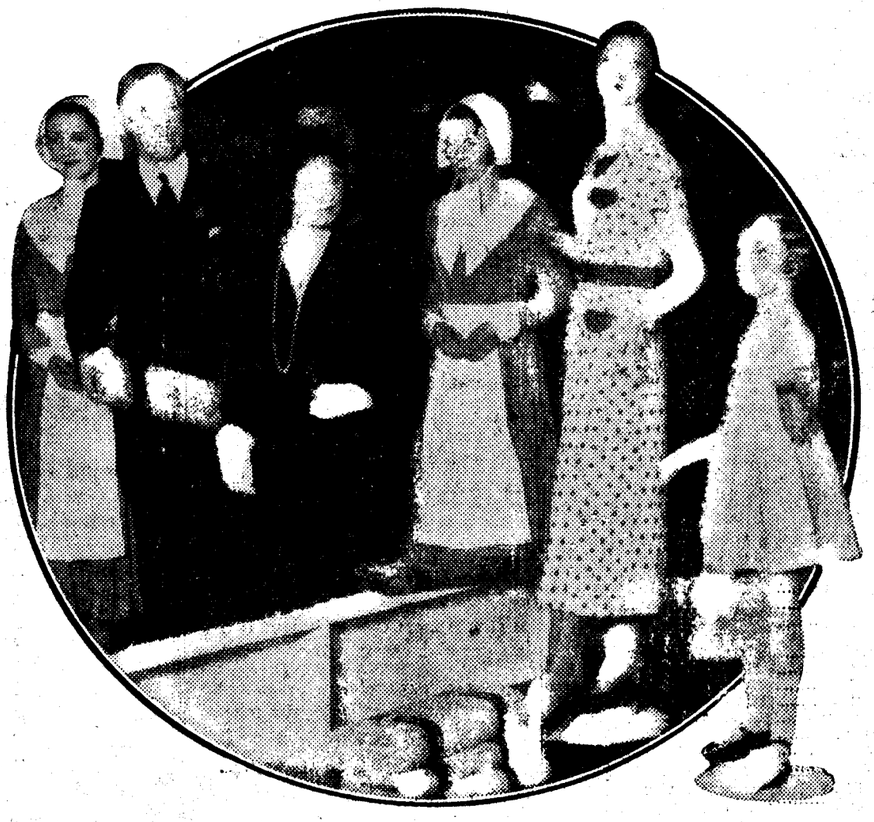

Una de las primeras visitantes de la Feria de Industrias Británicas es la duquesa de York, que admira un modelo de vestido femenino

(Fotos Vidal.)

Esta tarde, en Chamartín, Madrid contra Oviedo

El Gimnástico valenciano eliminó al Recreativo de Granada. Jugadores de "golf" calificados para el Premio de la Sociedad

CAMPEONATOS CASTELLANOS DE PELOTA Y "BASKET BALL"

Football

EL Gimnástico eliminó al Granada

El encuentro de ayer fué muy accidentado, y desde luego desagradable. Con más público que el jueves el partido empezó interesante, pero luego la dureza estropeó el juego y no se hizo nada bien. En el primer tiempo dominó un poco más el Gimnástico, con mejor acierto en el remate. Terminó con uno a cero a su favor, marcado por el interior izquierda Pitux. En la segunda mitad, la partida fué nivelada en el principio, pero a los diez minutos marcó de nuevo el Gimnástico por tiro de lejos de Pitux, y se acabó el partido.

El árbitro consintió muchas violencias de ambos equipos, sobre todo el Recreativo, y ya en un incidente que tuvo como antecedente un lesionado del Gimnástico, expulsó al defensa derecha granadino. A los veinte minutos el Gimnástico marcó el tercer tanto, producto de un golpe franco tirado por el medio izquierda Núñez. Casi al final aumentaron los incidentes, y a los treinta y cinco minutos, en una falta injusta para los granadinos, éstos abandonaron el campo, alentados por parte del público, que irrumpió en el campo. Los guardias de Asalto despejaron, y se desarrollaron entre los espectadores algunos incidentes, tardando bastante el público en salir del campo.

El Gimnástico marchó anoche para contender con el Baracaldo.

Arbitro: señor Canga-Argüelles.

La Copa de Inglaterra

El sorteo para la sexta vuelta de la Copa de Inglaterra, que se jugará el sábado próximo, arrojó los siguientes partidos:

Arsenal contra Astón Villa.
Preston Nort End-Leicester City.
Bolton Wanderers-Portsmouth.
Manchester City-Stoke City.

Campeonato inglés

(Servicio especial de EL DEBATE)

NEWCASTLE, 24.—Los resultados de los partidos del campeonato inglés celebrados esta tarde, han terminado como sigue:

Stoke City-*Aston Villa	2—1
Leeds-Manchester City	3—1
Leicester-Huddersfield	1—0
Arsenal-*Newcastle	1—0
Sheffield United-Wolverhampton.	3—1
Birmingham-West Bromwich	2—1
Blackburn-Everton	1—1
Derby-Sheffield Wednesday	1—1
Liverpool-Sunderland	1—1
Middlesbrough-Chelsea	2—2
Tottenham-Portsmouth	0—0

* * *

NEWCASTLE, 24.—Se pueden considerar como grandes sorpresas los resultados de los partidos del Aston Villa y del Tottenham, si bien es fácil de explicar el primero, ante la perspectiva de la sexta vuelta de la Copa de Inglaterra. La victoria del Arsenal en terreno contrario le hace destacar de nuevo con dos puntos sobre los dos siguientes.

El empate conseguido por el colista, el Chelsea, poco le vale, puesto que han triunfado los equipos que están cerca de él en la clasificación, como son el Sheffield United y el Stoke. El avance de éste es a costa del Liverpool.

Con estos resultados, la clasificación queda como sigue: 1, Arsenal, 41 puntos; 2, Derby County, 37, y 3, Huddersfield Town, 37.

SEGUNDA DIVISION

Grimsby Town-* Plymonth	2—0
Port Vale-Milwall	5—1
West Ham-Nottingham	2—1
Blackpool-Bury	2—0
Preston N. E.-* Bolton	2—0
Bradford-Lincoln	3—0
Brentford-Oldham	2—1
Bradfor-* Manchester United	4—0
Notts County-Swansea	1—1
Southampton-Hull City	1—1
Fulham-Burnley	1—1

Clasificación

La clasificación en Segunda División se establece así:

1, Grimsby Town, 43 puntos; 2, Brentford, 37, y 3, Preston North End, 36.

Golf

Premio de la Sociedad

En el Club de Puerta de Hierro se jugará el día 1 de marzo el premio de clasificación.

En los partidos que ayer se han verificado han sido seleccionados los siguientes socios para jugar con los profesores:

1, marqués de Córdoba (72); 2, don Fernando Ibarra (76); 3, don Pedro Cabeza de Vaca (76); 4, don Juan Ribera (79); 5, don José Altamira (80); 6, conde de Fontanar (80); 7, Raul de Murga (82); 8, Ignacio Fernández Palacio (83); 9, señor Torres Cárdenas (83); 10, don Joaquín Santos Suárez (83); 11, señor García del Valle (84); 12, señora de Gandarias (84); 13, don Pedro Gandarias (84).

Los profesores que intervendrán en este premio son los siguientes: don Angel de la Torre (con García del Valle), don Tomás Cayarga (con el señor Torres Cárdenas), don Joaquín Benardino (con el señor Palacios), don Aquilino Sanz (con el señor Murga), don Emilio Cayarga (con el señor Altamira), don Mauricio Esteban (con el conde de Fontanar), don Mariano Provencio (con el señor Gandarias), don Marcelino Morcillo (con el señor Rivera), don Carlos Telles (con el señor Ibarra), don Mariano Benito (con el marqués de Córdoba), don Juan Rodríguez (con el señor Cabeza de Vaca).

Pelota vasca

Partidos entre profesionales

Ayer, en el frontón Jai-Alai, jugaron en el primero a remonte Salaverría y Guruceaga (rojos) contra ECHANIZ y UGARTE (azules). Fué muy competido durante todo el partido, siendo numerosas las igualadas y el dominio alterno, ganando los azules por cinco tantos.

En el segundo ARANO y ERREZABAL (rojos) jugaron contra Izaguirre III y Bengoechea (azules). Los rojos se impusieron fácilmente a sus contrarios, y ganaron el partido de calle por 17 tantos.

Campeonatos de Castilla

He aquí los detalles de los partidos que se jugarán hoy en el Jai-Alai, correspondientes a los campeonatos de Castilla:

Nueve y media mañana. — Segunda categoría de pala. — Calvo-Arangüena (Hogar Vasco) contra Aguirre-Marco (Hogar Vasco).

A mano. — García-Sacristán "Maloney" (Madrid F. C.) contra López-Notario (Hogar Vasco).

(Actuará de juez en este interesante encuentro Atano III.)

A mano. — Letamendía-Aguirre (Hogar Vasco) contra Fernández-González (Madrid F. C.).

Primera categoría de pala.—Goizueta-Castillo (Imperio F. C.) contra Meñaca-Arcas (Hogar Vasco).

En el Hogar de la Pelota

Los partidos fijados para hoy, del torneo manista, son los siguientes:

A las once de la mañana: Rioja y Daniel contra Martín y Huertas, los Hermanos Villagra contra los Veterinarios (desempate y Vallano y Beascoechea contra el Vasco de Colmenar y el Mañio (final de grupo).

A las tres y media de la tarde: Notario y López contra Letamendía y Aguirrezabalaga, Fernández y González contra Cincunegui y Reyzábal y Polo y Travesí contra Ariño y Sacristán (final por empate del domingo pasado).

A las doce y media se esperará la visita de Atano III en el Hogar de la Pelota, donde se le obsequiará con un "lunch" y con que presida la final de grupo, que se ventilará a dicha hora.

No siendo compatible el torneo manista con el campeonato de Castilla, han enviado la baja a este último los siguientes jugadores: Notario, López, González, Calvo y Rioja.

Basket ball

Campeonato de Castilla

Partidos del campeonato de Castilla a celebrar hoy:

Campo del Rayo Club (plaza de la Moncloa, 6.)

Nueve y media de la mañana.—Gimnástica-América, primera B; árbitro, Vitórica; juez, Gundin.

Diez y media de la mañana.—Rayo-Iympic, primera B; árbitro, Manrique de Lara; juez, Julio Gil.

Once y media de la mañana.—Gimnástica-América, primera A; árbitro, E. Alonso; juez, P. Alonso.

Doce y media de la mañana.—Rayo-Olympic, primera A; árbitro, López Ruiz; juez, P. Gil.

Campo del Regimiento 31 (Cuartel de la Montaña.)

Diez de la mañana.—City Bank-Antiaéreo, segunda C; árbitro, Arnáiz.

Once de la mañana.—F. U. E.-Standart, segunda; árbitro, Castelvi; juez, Echegaray.

Doce de la mañana.—F. U. H. A.-Madrid, primera A; árbitro, Borrero; juez, Linares.

Campo de la Standard (Ramírez de Prado, 5.)

Diez de la mañana.—Robers-Equitativa, segunda; árbitro, Mora.

Once de la mañana.—Ateneo-Canal, segunda; árbitro, Mora.

Doce de la mañana.—Alumbrado-Gatos, segunda; árbitro, Mora.

Con estos partidos comienza la segunda vuelta del campeonato de la categoría primera en sus dos grupos de A y B.

Se inaugura el campo del Rayo Club, que está situado a la terminación del autobús Lista-Moncloa y los tranvías de Pozas.

Excursionismo

El M. C. E. a Camporreal

El Moto Club de España, que está realizando las primeras gestiones encaminadas a la reparación del circuito de Camporreal, y se halla en los preliminares de organización en él de una carrera de velocidad en la próxima Primavera, efectuará hoy domingo una excursión a dicho pueblo, primera de las que puntúan para la concesión de la Medalla social que acaba de crearse.

El punto de reunión de los motoristas será la Plaza de aquel pueblo, a las once de la mañana, con el fin de que cada uno pueda ir libremente por los diversos caminos que conducen al mismo.

De allí partirá la excursión colectiva que seguirá todo el circuito, prolongándose por los pueblos de alrededor.

PROGRAMA DEL DIA

Atletismo

Concurso de la Sociedad Gimnástica Española. A las once.

Basket ball

Campeonato regional. A las nueve y media, diez y media, once y media y doce y media. Véanse aparte los detalles de los partidos.

Concurso de esquís

Pruebas de las siguientes Sociedades: Peñalara, Alpino, Excursionista, Ingar, Gimnástica, Instituto Escuela y F. U. E.

Football

*MADRID F. C. contra OVIEDO, F. C. A las cuatro, en Chamartín.

Dos partidos interesantes en El Cafeto. Ferroviaria-Imperio y Cafeto-Patria. A las nueve y once y media.

Hockey

*Residencia contra Zugatzarte. A las once.

Pelota Vasca

Campeonato de Castilla. Desde las nueve y media. Véanse aparte las parejas.

Torneo a mano del Hogar de la Pelota. A las once y media. Detalles aparte.

Partidos entre profesionales. A las cuatro, en Jai-Alai.

Rugby

Torneo junior. A las tres y cuatro y media, en el campo de Torrijos.

Tiro

Tiradas al plato en Canto Blanco. A partir de las tres. Detalles aparte.

CAMPO DE CHAMARTIN

a las cuatro de la tarde

OVIEDO F. C.
MADRID F. C.

GENERAL, CUATRO PESETAS.

AVISO.—Se recuerda al público no compre entradas más que en las taquillas oficiales del Club, por haberlas falsas.

Aviadores del subsuelo

Se recuperan objetos robados... y se cometen nuevos robos

UN MUCHACHO DESAPARECIDO

Cuando un hombre no tropieza con un patrono que lo emplee debe buscar obreros que le sirvan—pensaba Francisco mientras admiraba el escaparate de una joyería—. Lo difícil es encontrar ocupación para esos obreros. Capital no es necesario; es a lo más un detalle. ¡Hay tantos asuntos en los que sacar dinero sin necesidad de exponer capital! Por ejemplo: el que asalta una joyería no expone un céntimo. Y asaltar una joyería, aunque esté establecida en una calle céntrica, no es obra de romanos.

Francisco se retiró del escaparate y comenzó a pasear. Vió en el suelo una herradura: los remates apuntaban al escaparate de la joyería. ¡Eureka!

Giró una visita de inspección. No lejos de la joyería encontró un registro del alcantarillado.

Ya en su casa hizo un plano en colores, con sus flechas y todo. Después de cenar visitó a dos de sus amiguitos y les expuso su plan. Se trataba, sencillamente, de hacer una galería desde el registro a la tienda, y, una vez dentro, ¡la vérdiga en triciclo!

Se citaron en un "bar" y allí, entre sorbo y sorbo de recuelo, perfilaron detalles. Francisco y Lorenzo serían los aviadores del subsuelo. Mientras ellos trabajaban, Antonio quedaría cerca del registro vigilando. De cuando en cuando imploraría la caridad pública. Con lo que sacase atenderían a sus primeros gastos. Si observaba algo anormal, daría unos golpes fuertes en la plancha del registro. En la construcción de la galería emplearían unos diez días.

A la noche siguiente, Francisco y sus "oficiales" comenzaron a trabajar. A los cinco días tropezaron con una mina de botes de conservas vacíos. El hallazgo les llenó de júbilo. Francisco supuso que se encontraban ya cerca de la casa. El quitaba botes y Lorenzo los tiraba a la alcantarilla. Francisco estuvo dos noches más dando botes y Lorenzo arrojándolos al agua.

A la octava, los dos trabajadores agotaron los botes y se encontraron en un solar. En el solar había una pobrísima casita, hecha de barro y maderas viejas, y un perro. El can se lanzó sobre ellos aullando desesperadamente. De la casita salió un hombre con un farol y una estaca. El hombre pidió auxilio. Pronto llegaron dos serenos. Francisco y Lorenzo se entregaron, tras comprobar que la estaca del ciudadano que les perseguía era irrompible.

En la Comisaría dijeron la verdad. Detenido Antonio fué llevado a donde sus compañeros estaban. Según un testigo de su entrada en el calabozo, al ver a Francisco, dijo:

—A mí no me la das. Tú has trabajado antes en el tubo de la risa. ¡Si yo me entero a tiempo!

Objetos recuperados por la Policía

Agentes de la Primera Brigada de Investigación Criminal, han conseguido recuperar los siguientes objetos robados:

Pieles, abrigos y vestidos que valorados en 8.000 pesetas habían sido sustraídos de un establecimiento de la calle de Prim, 4.

Seis aparatos de «radio», valorados cada uno de ellos en 500 pesetas, que fueron robados a don Manuel Garín López.

Dos «renards» valorados en 2.500 pesetas que sustrajeron de una tienda de la calle del Arenal, 26, dos señoras elegantemente vestidas.

Y por último, dos bicicletas que habían sido sustraídas de la Sección de Infantería de la Escuela Central de Tiro, sita en Carabanchel.

...y los robos de ayer

Aurelio de la Riva, que vive en la calle de Bravo Murillo, número 142, denunció robo de objetos, en su domicilio, valorados en 3.000 pesetas.

—En la Carrera de San Jerónimo y mientras subía al piso de una casa, le robaron la bicicleta a José Vidal García.

—Gerardo Morales García, dependiente de una joyería de la calle de Carretas, denunció a dos desconocidos por robo de dos pares de pendientes valorados en 2.000 pesetas.

Muchacho desaparecido

El lunes último por la mañana salió de su domicilio, calle de Bravo Murillo, número 11, el muchacho de catorce años Pedro Maroto López, con objeto de ir a trabajar a una tienda de ultramarinos sita en la calle de Santa Brígida, número 15. Desde entonces no se tiene noticia del paradero del muchacho.

Viste jersey con cuello alto, guardapolvo verdoso, abrigo, pantalón obscuro y alpargatas negras.

Niño herido de gravedad

Antonio Granizo Díez, de ocho años, que vive en la calle de Ayala, número 111, sufre conmoción cerebral de pronóstico grave, que se produjo al caerse por el hueco de la escalera de su casa. Fué asistido en la Casa de Socorro del distrito del Congreso y trasladado después al Hospital general.

Cae de un poste

En la Casa de Socorro del distrito del Congreso fué asistido de lesiones graves que se produjo al caerse de un poste de energía eléctrica Juan Elices Serrano, de cuarenta años, domiciliado en la calle de Narváez, número 58. Juan Elices se hallaba subido al poste con objeto de presenciar un partido de fútbol.

Herido grave en riña

En la plaza de Nicolás Salmerón riñeron Melitón Jiménez Rodríguez, de treinta y ocho años, y José Barbero Cedrón. Este último sacó una navaja y con ella asestó varios golpes a su rival, al cual le produjo varias lesiones graves, de las que fué asistido en la Casa de Socorro de la Inclusa. Después de curado pasó en grave estado al Hospital provincial.

AJEDREZ

El mejor final de partida de Flohr. Valioso trofeo para la vencedora del primer campeonato femenino de Madrid. Muerte del gran maestro doctor Tarrasch. Partidas "bellas" y notas de actualidad

Partida número 132, jugada en Moscú el 8 de diciembre de 1933.

Blancas, Flohr; negras, Botwinnik.

1. P4D, C3AR; 2. P4AD, P3R; 3. C3AD, A5C; 4. D2A, P4A; 5. P×P, C3T; 6. P3TD, A×C+; 7. D×A, C×P; 8. P3A, P3D; 9. P4R, P4R (según Tartakower este avance atraerá la derrota después de estos tres males: "trouage, vidage, bloquage"); 10. A3R, D2A; 11. C2R, A3R; 12. D2A, O—O; 13. C3A, TR1AD; 14. A2R, P3TD; 15. TD1A, CD2D; 16. D2D, D1C; 17. C5D, A×C; 18. PA×A, T×T+; 19. D×T, D1D; 20. O—O, T1A; 21. D2D, D2A; 22 T1AD, D×T+; 23. D×D, T×D+; 24. A×T (un final de partida de dos alfiles contra dos caballos, que se considera teóricamente de tablas; pero, en la práctica, da muchas veces la victoria al bando de los alfiles. Aquí, según frase gráfica del teórico citado, los caballos quedan restringidos a hacer "ejercicios de picadero"), R1A; 25. R2A, R2R; 26. A3R, R1D; 27. R1R, R2A; 28. R2D, C4A; 29. P4CD, CD2D; 30. P8C, C3C; 31. R2A, CD2D; 32. P4TD, C3C; 33. P5T, CD2D; 34. A1AD, R1D; 35 A2C, C1R; 36. R2D, C2A; 37. R3R, R2R; 38. A1AR, C4C; 39. P4T, C2A; 40. A3TR, C1R (aquí se suspendió la partida); 41. P4A!, P3A; 42. A5A!, P3CR; 43. A3TR, P3T; 44. A1AD, C2C; 45. P×P!, PD×P; 46. R3A!, P4T; 47. A3R, R3D; 48. A6T, C1R; 49. P4C, P×P+; 50. A×P, C2A; 51. A3R, C4C; 52. R2R!, C2A; 53 R3D, P4A; 54. P×P, P×P; 55. A×P, C×P; 56. A2D, C(2D)3A; 57. R4A, R3A; 58. A6C, P4C+; 59. R3D, C2R; 60. A4R+ (jugada enérgica, que apresura el desenlace favorable para las blancas, que, con fina precisión, han ido acumulando debilidades en el campo contrario), C(2R)4D (nueva suspensión y llegamos al final); 61. A5C, C4T; 62. A3A, C6C; 63. A2D!, R3D; 64. A4C!, C8A; 65. A8A, R3A; 66. A1R P5R+; 67. R4D, C (6C) 4T; 68. A5A, R3D; 69. A2D, abandonan.

"Uno de mis mayores éxitos" pone en boca de Flohr Tartakower; y A. Chéron le hace decir: "Considero este final de partida como el mejor que en mi vida haya jugado."

En la siguiente partida jugada en el último campeonato de la U. R. S. S. será Botwinnk el que nos recree con sus filigranas, que merecieron el premio de belleza.

Partida número 133. Blancas, Rauser; negras, Botwinnik.

1. P4R, P4AD; 2. C3AR, C3AD; 3. P4D, P×P; 4. C×P, C3A; 5. C3A, P3D; 6. A2R, P3CR; 7. A3R, A2C; 8. C3C, A3R; 9. P4A, O—O; 10. O—O, C4TD; 11. C×C, D×C; 12. A3A, A5A; 13. T1R TR1D; 14. D2D, D2A; 15. TD1A, P4R; 16. P3CD, P4D; 17. PR×P, P5R!; 18. P×A, P×A; 19. P5AD, D4T; 20. TR1D, C5C; 21. A4D, P7A+; 22. R1A, D3T+; 23. D2R, A×A; 24. T×A, D3AR; 25. TD1D, D5T; 26. D3D, T1R; 27. T4R, P4A; 28. T6R, C7T+; 29. R2R, D×P; 30 Abandonan.

Otro premio de belleza ha obtenido la siguiente miniatura jugada en Checoslovaquia.

Partida número 134. Blancas, Fazekas; negras, Gillar.

1. P4D, P4D; 2. P4AD, P3AD; 3 C3AD, C3A; 4. C3A, P×P; 5. P4TD A4A; 6. C5R, C3T; 7. P4R!, C×P; 8 A×P, P3R; 9. C×PAD, P×C; 10. A×C, D3C; 11. D2R, A5CD; 12. O—O, C×C; 13 P×C, A×P; 14. A3T!, A×P; 15 TD1A, P4A; 16. A5C+, R2R; 17. TR1D, TR1D; 18. T×A, T×T; 19. A×P+, abandonan.

Hace breves días publicó este gran diario la noticia del fallecimiento del célebre maestro alemán de ajedrez doctor S. Tarrasch. Muy fuerte jugador y excelente teórico, ha dado nombre a varias líneas de juego y ha creado escuela de analizadores.

Le dedicaremos algún espacio cuando sea posible.

PRIMER CAMPEONATO FEMENINO DE MADRID

Magnífico obsequio.—La copa que ha regalado el excelentísimo señor Presidente de la República para la vencedora es un trofeo capaz de satisfacer los anhelos de las aspirantes al primer puesto y las entusiastas gestiones de los organizadores. Y conste que lloverán otros premios de las alturas oficiales, signo inicial de protección a estos certámenes de cultura.

DOMINGO 4 DE MARZO

Inauguración del primer campeonato femenino de ajedrez de Madrid

(Marzo-abril de 1934)

Orden de juego en la primera ronda

Primera mesa: blancas, E. Montaner; negras, M. Tercero.

Segunda mesa: blancas, H. Aranzabe; negras, C. Rapallo.

Tercera mesa: blancas, E. Garoz; negras, N. Esteban.

Cuarta mesa: blancas, L. Arronte; negras, D. Marín.

Quinta mesa: blancas, A. Galindo; negras, C. Carrión.

Sexta mesa: blancas, C. Stauffer; negras, C. Martín-Gamero.

Séptima mesa: blancas, P. Dohnke; negras, C. Arronte.

Octava mesa: blancas, N. González; negras, T. Pérez.

Novena mesa: blancas, L. Glass; negras, T. Palomera.

Descansa: L. Martín-Gamero.

Los socios ajedrecistas del Centro Cultural del Ejército y Armada están de enhorabuena. El joven maestro Fuentes está ya entre nosotros y con nosotros, y se le brinda la participación en la prueba final. Públicamente reitero la bienvenida a mi antiguo consocio de la Asociación Sevillana de Ajedrez, seguro de que repetirá en Madrid sus brillantes actuaciones de Sevilla y Valencia.

Barcelona.—En el Club Barcelona, el campeón Rafael Lloréns ha jugado el pasado domingo cuatro partidas a la ciega, simultáneamente, contra las cuatro primeras clasificadas en el reciente campeonato femenino. Fué vencido por la campeona señora Zengotita, empató con la señora Serrat y venció a las restantes. Leemos, con la natural satisfacción, que aguantó bien el empuje de los cuatro ejércitos invisibles...

¡Hágase el milagro...!—En "El Mundo Deportivo", fecha 22 del actual, se anuncia un proyecto de torneo internacional en Moscú, a celebrar este verano, entre Capablanca, Lasker, Flohr, Kashdan, Nimzowitch..., con probable abstención de Alekhine, que habrá puesto en juego nuevamente el título con Bogoljuboff.

Suecia.—Stahlberg ha triunfado de Nimzowitch, por cinco puntos contra tres.

Sevilla. — Aquellos "exageraos" han echado el resto. El trofeo que se ha comenzado a disputar es un artístico tablero y juego de marfil, que vale un puñado de miles de reales.

Participan "¡trece!" jugadores: Torres y E. Gómez, de categoría principal, que dan a los de primera categoría ventaja de peón y salida; a los de segunda, un caballo, y a los de tercera, una torre.

Carrero, Soler, Alba, Espinosa y Bento, de primera, que dan a los de segunda, peón y salida, y a los de tercera, un caballo.

Ortega, Neira, Conejo y Oñate de segunda, que dan a los de tercera, peón y salida.

Hidalgo y Rubio, de tercera categoría.

Resultado de la primera ronda: Torres vence a Espinosa; Gómez a Conejo; Carrero a Neira; Soler a Alba; Ortega a Hidalgo; Oñate a Bento. Descansó Rubio.

Bilbao.—El campeonato social de ajedrez del Club Deportivo, de cuyo principio dimos cuenta ¡hace meses!, ha terminado en sus dos categorías, con el resultado siguiente:

Primera categoría: Vitorica (23½ de 26 posibles), R. R. Alonso (19), J. L. Díez (17½), Villafaña (17), Prado (15½), E. de Aguirre (15), Landa (13½), Yáñez (12), Vergara (10) J. R. de Basterra (9), J. de Olozábal (9), Villanueva (9), Domerq (7) y J. A. de Echevarría (5).

Segunda categoría: primero, Kirkland (escocés de sangre y apellido); segundo y tercero, Bayo y García; cuarto, Ortiz, etc.

Esperemos ahora la interesante lucha de los primeros valores con el joven Irezábal, campeón actual del Club.

El señor Oráa ha dado una sesión de simultáneas a 20 tableros, con el resultado halagüeño de: + 10 = 6 — 4.

Nuestra felicitación a todos, y de un modo especial al digno presidente, señor Mardaras, cuya constancia en esa labor cultural está elaborando un Club muy potente, y a sus colaboradores, los Oráa, Diéguez, Irezábal y Carlos Fernández Gómez (que tantas simpatías tiene entre la afición madrileña), quienes hasta por la Radio Emisora Bilbaína desparraman semilla de ajedrez.

Galicia.—Se espera el acuerdo de la Federación Regional sobre la terminación del torneo para designar "challenger" del campeón de Galicia. Han participado: Grovas y Puig, por la Peña de Vigo; Liste y Sbarsky, por El Ferrol; Patiño y Fernández Cid, por el Sporting Club de La Coruña, y Rubín y Carro por el Ajedrez Club Coruña.

En este último Centro comienza ahora el torneo de clasificación anual de primera categoría, entre los señores Afiñno, V. Carro, Docampo, Ferreiro, S. González, A. Landín, Ojea, A. Porto, Quintas y Rubín. Esperamos de la amabilidad del joven árbitro, inteligente jugador, finalista y problemista, Dionisio Dopico, que nos mandará las partidas más interesantes de dicho torneo.

Partidas por correspondencia:

Dopico: 9. A8D; Cuesta: 9. A×P.
Bittini: 6. P×P; Valverde: 6. D1D.

Soluciones: Al problema número 43 Clave: D×C.

Al problema número 44. Clave: A8D. Un problema de maestro, en que todo es bueno menos la errata y los versos aleluyescos de la protesta.

El problema número 46 es de Schrüffer, según una obra inglesa muy seria, publicada en 1923. Las precipitaciones en todo lo referente al ajedrez son malas. Cuando me di cuenta ya las rotativas habían hecho su obra.

Solucionistas.—Trini de Palacio, Pi y Díez, M. Angeles Soler, R. Moreno D. Dopico, L. Amado, T. del Castillo, L. Marco, M. "Belsa", F. M. Marqués, J. Cervino y mi amigo Amyclides.

PROBLEMA NUM. 47.

L. Hörskovics

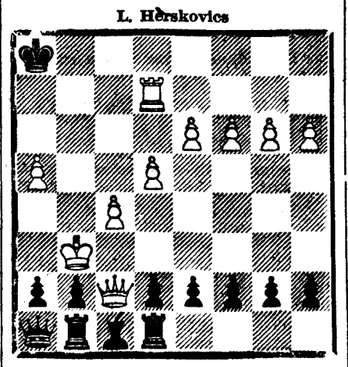

(10 × 12)

Mate en tres

PROBLEMA NUM. 48.

C. Wuzburg

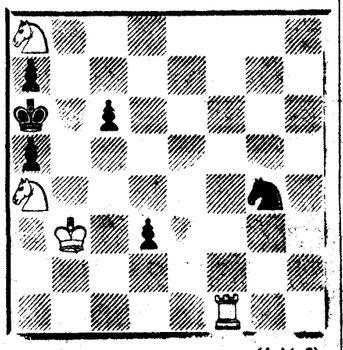

(4 × 6)

Mate en tres

Dr. JACQUES

La celebración de los entierros religiosos

Normas a que deberán someterse

La «Gaceta» de ayer publica la siguiente orden del ministerio de la Gobernación:

"Señor: Regula la Constitución de la República todo lo que se refiere a la libertad religiosa, estableciendo las bases fundamentales sobre las que debe descansar la legislación complementaria.

Una de estas leyes es la Secularización de Cementerios, de 30 de enero de 1932, donde se fijan normas para los enterramientos, especificando los casos en que éstos pueden constituir ceremonia religiosa.

Es indudable, pues, que cuando se llenen las condiciones prescritas en la ley, los familiares del difunto tienen perfecto derecho a que se celebre el entierro religioso, salvo que la autoridad competente estime que la celebración pública de la ceremonia pueda aparejar o provocar desórdenes.

En su consecuencia,

Este ministerio ha tenido a bien disponer:

Artículo 1.° Cuando con arreglo a las disposiciones legales vigentes se pretenda ejercitar el derecho establecido en la ley de Secularización de Cementerios, celebrando un enterramiento religioso, las autoridades gubernativas facilitarán el ejercicio de este derecho en la medida que lo autorizan las leyes.

Artículo 2.° En los casos en que exista el temor fundado de que, con motivo de la celebración del enterramiento religioso, pueden surgir alteraciones de orden público, las autoridades locales respectivas regularán el ejercicio de tal derecho, en cada caso concreto, dentro de las prescripciones de la ley.

Artículo 3.° En los casos de duda deben las autoridades locales, en su función gubernativa delegada, consultar a los gobernadores civiles respectivos."

Hallazgo de armas

Carlos Andrervs, domiciliado en la calle de Emilio Mesejo, número 2, denunció a la Policía que de su casa le habían desaparecido un reloj de pulsera de oro, una pulsera del mismo metal y una pistola automática. Personados los agentes en dicho domicilio para practicar una inspección, se encontraron con que el dueño del cuarto poseía unas 20 armas cortas. Interrogado acerca del hallazgo manifestó el denunciante que tenía esas armas porque era representante de varias casas. El denunciante ha sido puesto a disposición del Juzgado con motivo del hallazgo. El valor de lo robado asciende a 200 pesetas.

* * *

Ayer se supo que anteanoche durante la requisa que, como es costumbre, realizaban los ujieres del Congreso, fué hallado en la antesala de visitas un puñal de grandes dimensiones y una piedra de grueso volumen depositada en la tribuna pública. El puñal estaba escondido entre uno de los bancos y la pared. Estos hallazgos han extrañado mucho porque es costumbre cachear a las personas ajenas al Congreso que visitan ambos sitios.

CRONICA DE SOCIEDAD

La anunciada boda de la encantadora señorita María Garriga-Nogués y Bernet, sobrina de los marqueses de Cabanes y de los barones de Oller, con el joven don José María de Caralt y de Borrel, nieto primogénito de los condes de Caralt, tendrá lugar el día 21 del próximo marzo.

La ceremonia religiosa se celebrará en el oratorio de la finca, que los condes de Caralt poseen en San Andrés de Llavaneras (Barcelona).

—Hace unos días se celebró el enlace matrimonial de nuestro buen amigo don Valeriano Pérez Sain-Pardo con doña María Herrero de la Bárcena. Nuestra más cordial enhorabuena.

—En Sevilla ha dado a luz con felicidad a una hermosa niña, su segundo hijo, la joven señora de don Juan Cantalapiedra, de soltera Clotilde Benjumea y Fernández de Angulo, perteneciente a la casa condal de Cabarrús.

—La señora del abogado don José Quer, nacida Ana María Melgares de Aguilar, hija del inspector general de Montes don Ramón Melgares de Aguilar, ha dado a luz ayer, con felicidad, a un hermoso niño.

—Ha dado a luz felizmente un hermoso niño, su primogénito, la señora del abogado don Leopoldo Pérez Fontán, nacida Gloria Estefanía. El recién nacido recibirá en el bautismo el nombre de su padre.

—Se encuentra enfermo en Cáceres, afortunadamente no de importancia, el conde de Canilleros.

—Está muy mejorada de la afección gripal que sufrió en Guadalajara la bellísima señorita María de la Concepción de Aguilar y Alvarez, primogénita del marqués de Villamarín.

Viajeros

Llegó de Sevilla el conde de Campo Rey.

—Han marchado a Valladolid los condes de Artaza.

—Se han trasladado: de Zaragoza a Pamplona, el barón de San Vicente Ferrer; de Italia a Barcelona, el duque de Solferino.

Aristócratas fallecidos

En Valencia ha fallecido la respetable señora doña Adelina de Orduña y Cebrián, viuda de Alonso, perteneciente a antigua familia valenciana.

La ilustre finada, que contaba ochenta y tres años de edad, estuvo casada con don Emilio Alonso y Mayans Alonso y Enriquez de Navarra, también de noble familia de aquella región, y de cuyo matrimonio quedan seis hijos.

Son éstos: doña María, viuda de don Manuel Atard y Serrano; don Antonio, comandante de Caballería, que está casado con doña Magdalena Cavia; doña Amalia, casada con el marqués de Tremolar; doña Carmen, esposa del ex ministro de Marina, contraalmirante Cervia: doña Desamparados, casada con don Ricardo Blasco, y don Luis, que es esposo de la baronesa de Almiserat, hija de los barones de Llauri y Terrateig.

Descanse en paz y reciban sus hijos y demás familia nuestro pésame.

Otras necrológicas

Mañana hace un año que fallecieron víctimas de un trágico accidente automovilista, los jóvenes don Joaquín Díaz Lago, don Francisco y don Javier Sejournat Montero y don Alfonso de Asúa Sejournat, por cuyas almas se aplicarán diversos sufragios.

ULLOA-óptico
Carmen, 14.-MADRID

CAMPOS, médico ortopédico. MADRID
HERNIAS
Aplico bragueros científicamente y toda clase aparatos ortopédicos. Augusto Figueroa, 8. Teléfono 42331.

JOYERIA G. SANZ
Alhajas y objetos para regalos en plata de ley repujada a mano. Plaza Santa Cruz, 7. Madrid. Teléfono 10706.

GARCIA MUSTIELES
ORNAMENTOS DE IGLESIA
Mayor, 11, antes 21. Tel. 25417

UNGUENTO GARCIA
Cura sin operación ni dolor
Panadizos — Granos — Forúnculos
Quemaduras

NAVARRO
VALVERDE, 5. MADRID muebles y decoración

†

DON JOAQUIN DIAZ LAGO
de veintiséis años de edad
DON FRANCISCO SEJOURNANT MONTERO
de veintiséis años de edad
DON ALFONSO DE ASUA SEJOURNANT
de veinticinco años de edad
DON JAVIER SEJOURNANT MONTERO
de veinticuatro años de edad

Fallecieron, víctimas de accidente de automóvil, el día 26 de febrero de 1933

R. I. P.

Sus afligidos padres

RUEGAN la asistencia a los sufragios siguientes:

Hoy día 25, Manifiesto en la iglesia de Nuestra Señora de la Consolación (calle de Valverde); en la capilla del Ave-María, misa a las diez, rosario a las once y comida a 40 pobres. Día 26: todas las misas que se digan en la iglesia de Nuestra Señora de la Consolación; en el Patronato de Enfermos la que se diga a las nueve de la mañana y el Manifiesto. En la parroquia de San José las de siete y media, ocho, nueve y media y diez. En la parroquia de Santa Bárbara las de diez y diez y media. En la V. O. T. (San Francisco el Grande) a las once misa de Réquiem. Día 27, a las once, misa de Réquiem en el Santísimo Cristo de la Salud. Día 28, todas las que se digan en la parroquia de la Concepción; el 1.° de marzo en la parroquia de Santa Bárbara las misas de diez y diez y media, y en Torrejón de Velasco (Madrid), las del 26 del actual al 2 de mayo, serán aplicadas por el eterno descanso de las almas de dichos finados.

(A. 7.)

Oficinas de Publicidad R. CORTES. Valverde, 8, 1.° Teléfono 10905.

†

LA SEÑORA

DOÑA ESTEFANA PELLON NUÑEZ

de Villavicencio de Abril

HIJA DE MARIA

Ha fallecido

EL DIA 24 DE FEBRERO DE 1934

en el Sanatorio de San José

Habiendo recibido todos los Santos Sacramentos y la bendición de Su Santidad

R. I. P.

Su director espiritual, don Manuel Martínez; su afligido esposo, don Indalecio Abril y Ramírez de Arellano; sus hermanos, doña Bárbara, don José y don Angel; hermanos políticos y parientes,

RUEGAN a sus amistades fervorosas oraciones por su alma.

Varios señores Prelados han concedido indulgencias en la forma acostumbrada.

Funeraria del Carmen, Rosalía de Castro, 23 (antes Infantas, 25). Tel. 14635.

Para la viuda e hijos de don Jaime Chicharro

Recibimos la siguiente nota:

"La Junta Delegada de la Comunión Tradicionalista, atendiendo a los reiterados requerimientos que recibe, y considerando de una parte los méritos contraídos con la Causa, por el inolvidable amigo que tanto luchó y se sacrificó por España, y de otra la situación crítica en que han quedado su viuda y sus trece hijos, ha resuelto abrir una suscripción a favor de los mismos, que constituirá al mismo tiempo un homenaje a la memoria de tan esclarecido adalid, de nuestra Comunión.

Los donativos pueden enviarse al Secretariado Tradicionalista, Marqués de Cubas, 21, Madrid, y a la cuenta corriente "Comisión pro homenaje a Chicharro" en el Banco de Vizcaya, Madrid.

La Comisión encargada de esta suscripción está formada por don Pablo Higes, don José María Lamamié de Clairac y don Jesús Requejo."

* * *

El conde de Vallellano ha presentado al Ayuntamiento la siguiente proposición:

"Abierta una suscripción pública para aliviar la modesta situación en que se encuentra la numerosa familia del que fué concejal y teniente de alcalde de este Ayuntamiento don Jaime Chicharro, recientemente fallecido, el concejal que suscribe solicita que, con cargo al capítulo de "Imprevistos" contribuya a ella el Ayuntamiento de Madrid en la cantidad que acuerde, y que se dé colocación en el mismo a uno de los trece hijos del finado".

OPOSICIONES Y CONCURSOS

Judicatura.—En los exámenes verificados ayer aprobó el opositor número 502, don Carlos Viava López, 12,33.

Para el lunes, día 26, están convocados los opositores comprendidos en los números 512 a 540.

Abogados del Estado.—El próximo lunes, a las cuatro y media de la tarde, comenzarán los exámenes del primer ejercicio de esta oposición, en el salón de actos de la Dirección General de Aduanas. Están convocados para ese día los opositores comprendidos en los números del 1 al 50.

Inspectores del Timbre.—Ayer aprobó el tercer ejercicio el opositor número 729, don Antonio Díez Martínez, 21.

El día 26 comenzará el segundo llamamiento, estando convocados para ese día desde el número 5 al 285.

Correos. — Han aprobado el segundo ejercicio, con la puntuación que se indica, los opostiores números 1.261, don Manuel Delgado Calvete, 18,44; 1.326, don Rafael Abalos Arenas, 21,67, y 1.364, Leopoldo Alonso Barrio, 15,25.

Para el lunes, día 26, están convocados los opositores correspondientes a los números 1.367, 1.386, 1.388, 1.411, 1.414 y 1.416. Como suplentes los números 1.444, 1.471, 1.486 y los opositores del "previo", números 5, 38 y 50.

Auxiliares de Instrucción.—Relación de los opositores que han aprobado últimamente el tercer ejercicio y puntuación que han obtenido: números 1.387, doña Luisa de las Casas, 10,60; 1.398, doña Angela Whyte Sanz, 7,00; 1.415, doña Amparo Jimeno Martín, 4,10; 1.423, don Leonardo José María Calavera Riquetas, 6,50; 1.432, doña Carmen Jiménez y Jiménez, 6,15; 1.447, don José Alonso Fernández, 10,00, y 1.448, don Juan Méndez de la Torre, 4,50.

—Recibimos la siguiente nota: "Se convoca a los opositores a plazas de auxiliares administrativos del Ministerio de Instrucción Pública y Bellas Artes, aprobados en el segundo ejercicio, a las doce horas del próximo martes, día 27, en el patio de este Ministerio, para tratar asuntos relacionados con dicha oposición".

Oficiales de Agricultura.—Se convoca a los opositores aprobados en expectación de destino, números 25 al 39, para que se presenten el día 2 de marzo, a las once de la mañana, en la Sección Central de Personal de la Subsecretaría de Agricultura.

Auxiliares de Agricultura.—Se convoca a los aspirantes en expectación de destino, núms. 65 al 92, para que se presenten el día 3 de marzo, a las once de la mañana, en la Sección Central de Personal de la Subsecretaría de Agricultura.

Radiotelegrafistas. — La "Gaceta" de ayer publica la convocatoria para cubrir 35 plazas de radiotelegrafistas de segunda clase.

Auxiliares Sanitarias de I. Pública.—El día 1 de marzo inaugurará la Federación de Amigos de la Enseñanza un curso de preparación intensiva para las oposiciones de auxiliares sanitarias de Instrucción pública, que darán comienzo el día 1 de abril.

Señalamiento de pagos

La «Gaceta» de ayer publica el siguiente señalamiento de pagos:

Los individuos de Clases pasivas que tienen consignado el pago de sus haberes en la Pagaduría de esta Dirección, pueden presentarse a percibir la mensualidad corriente, desde las diez a tres y de cuatro a seis, en los días y por el orden que a continuación se expresan:

Día 1 de marzo de 1934.—Militar, N a R.—Civil, G a M.—Marina.—Sargentos.—Plana Mayor de Tropa.—Cabos.

Día 2.—Militar, A a F. — Jubilados, primer grupo, hasta 4.000 pesetas anuales.

Día 3.—Militar, S a Z.—Civil, N a Z.—Soldados.

Día 5.—Militar, L a M.—Civil, C a F.—Cesantes.—Excedentes.—Secuestros. Remuneratorias.—Plana Mayor de Jefes. Capitanes.—Tenientes.—Magisterio.—Jubilados y pensionistas.

Día 6. — Militar, G a K.—Civil, A y B.—Jubilados, segundo grupo, de 4.001 pesetas en adelante.—Generales.—Coroneles. — Tenientes coroneles. — Comandantes.

Días 7 y 8.—Altas.—Extranjero.—Supervivencias y todas las nóminas sin distinción.

Día 9.—Retenciones.

* * *

Retiros extraordinarios. — Escala de reserva.—Cruces y patrimonio: De diez a dos y de cuatro a seis.

Día 1.°—Coroneles.—Tenientes coroneles.—Comandantes.

Día 2.—Plana Mayor de Jefes.—Marina.—Sargentos.—Plana Mayor de Tropa.

Día 3.—Capitanes y tenientes.

Día 5.—Reserva.—Patrimonio.—Jubilados y pensionistas.

Día 6.—Cruces.

Días 7 y 8.—Altas.—Extranjeros y todos los empleos.

Día 9.—Retenciones.

La grandeza de los tiempos pasados
expuesta literariamente, proporciona cultura, fomenta el patriotismo y deleita la imaginación.
Por eso
LECTURAS PARA TODOS
cultiva con tanta preferencia la novela histórica, segura de cumplir así a la vez una elevada misión literaria y cultural.
LECTURAS PARA TODOS
la gran revista del gran público, ofrece siempre las mayores garantías de que puede ser puesta en todas las manos: en las inteligentes y en las profanas; en las maduras y en las juveniles, porque siempre cumple su lema:
ARTE Y MORALIDAD
En esta semana publica la segunda parte de la gran novela española
Las ruinas de mi convento
En la próxima, en magnífico número de 56 páginas, preciosamente ilustrado, la primera parte de la novela de fama universal de Walter Scott
Ivanhoe
Texto de esta gran novela en versión castellana aprobada por la autoridad eclesiástica.
LECTURAS PARA TODOS
Suscripciones al Apartado 466. MADRID. Número suelto: 30 céntimos

MUEBLES MODERNOS, LACA Y ESTILO. VEAN LA EXPOSICION DE F. GALLAR: ALCALA, 83, Y ESPEJO, 9.

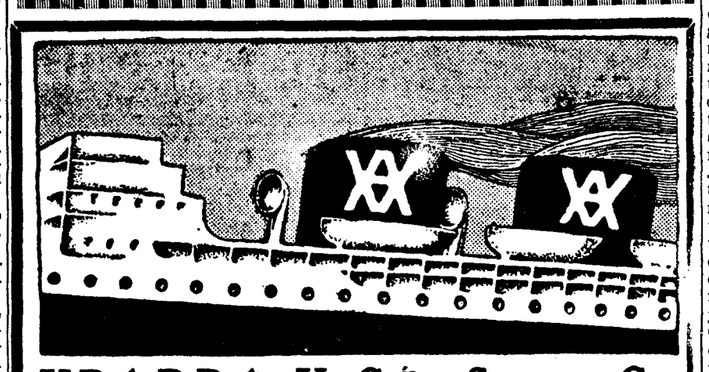

YBARRA Y C.ía, S. en C.
Navieros
SEVILLA
Servicios regulares de cabotaje entre Bilbao y Marsella y puertos intermedios
Línea Mediterráneo-Brasil-Plata
Salidas regulares cada veintiún días para Santos, Montevideo y Buenos Aires, por los grandes moto-trasatlánticos correos españoles
Salidas de Barcelona: Salidas de Cádiz:
28 febrero "Cabo Santo Tomé" 3 marzo
21 marzo "Cabo San Agustín" 24 marzo
11 abril "Cabo San Antonio" 14 abril
Acomodaciones para pasajeros de 1.ª clase.
Buques especializados para el transporte moderno de pasajeros de tercera, en camarotes exclusivamente
Seguridad, rapidez, economía, esmerado trato, comida excelente
En Sevilla: Oficinas de la Dirección. Apartado núm. 15; telegramas "Ibarra". Señores Hijos de Haro, Ltda., Aduana, 23; telegramas "Haro".—En Madrid: VIAJES CARCO, BARQUILLO, 12; TELEGRAMAS "CARCO"; TELEFONO 12130.—En Barcelona: Señores Hijos de Rómulo Bosch, S. en C., Vía Layetana, 7; telegramas "Romulobosch".—En Cádiz: Don Juan José Ravina, Beato Diego de Cádiz, 12; telegramas "Ravina".
AGENCIAS EN TODOS LOS PUERTOS

¡NERVIOSOS!
Basta de sufrir inútilmente gracias a las acreditadas
Grageas Potenciales del Doctor Soivré
que combaten de una manera cómoda, rápida y eficaz la
Neurastenia Impotencia (en todas sus manifestaciones) dolor de cabeza, cansancio mental, pérdida de memoria, vértigos, fatiga corporal, temblores, dispepsia nerviosa, palpitaciones, isterismo y trastornos nerviosos en general de las mujeres y todos los trastornos orgánicos que tengan por causa u origen agotamiento nervioso. Las
GRAGEAS POTENCIALES DEL DR. SOIVRE
más que un medicamento, son un alimento esencial del cerebro, médula y todo el sistema nervioso, regenerando el vigor sexual propio de la edad, conservando la salud y prolongando la vida; indicadas especialmente a los agotados en su juventud por toda clase de excesos, a los que verifican trabajos excesivos, tanto físicos como morales o intelectuales; esportistas, hombres de ciencia financieros, artistas, comerciantes, industriales, pensadores, etc. consiguiendo siempre con las Grageas potenciales del Dr. Soivré todos los esfuerzos o ejercicios fácilmente y disponiendo el organismo para reanudarlos con frecuencia y máximo resultado llegando a la extrema vejez, y sin violentar al organismo, con energías propias de la juventud.
Basta tomar un frasco para convencerse de ello.
Venta a 6,50 pesetas en todas las principales farmacias de España, Portugal y América.
NOTA.—Dirigiéndose y enviando 0,25 ptas. en sellos de correo para el franqueo a Oficinas LABORATORIO SOKATARG, calle del Ter, 16, Barcelona, recibirán gratis un librito explicativo sobre el origen, desarrollo y tratamiento de estas enfermedades.

CRONICA DE TRIBUNALES

SEGUNDA CAUSA CONTRA LOS ASESINOS DE LA ENCAJERA

Por un delito de robo, con ocasión del cual resultó homicidio. El fiscal, en sus calificaciones provisionales, pidió la pena de muerte para cada uno de los procesados. La vista comenzará el lunes

Mañana, lunes, dará comienzo en la Sección primera de la Audiencia Provincial, el juicio oral de la causa contra Leandro Iniesta González y Julián Ramírez, supuestos autores de la muerte de Mariano Megino.

El fiscal relata y califica los hechos, de la siguiente manera:

Los procesados Julián Ramírez Rosas Expósito y Leandro Iniesta González, mayores de edad, de pésima conducta, puestos previamente de acuerdo y obrando en acción conjunta, concibieron la idea de robar y dar muerte al vecino de esta capital Mariano Megino Espinosa, a quien suponían hombre adinerado, y para llevar a cabo sus criminales propósitos, fingió, el Julián, pretender vender una casa que decía ser de su propiedad, con cuyo motivo iniciaron relación más asidua de trato, y el día 4 de agosto de 1932, a pretexto de decir ser hermano del administrador de la finca el Leandro, llevaron al domicilio de éste, sito en Antonio Vicent, número 53, al interfecto, con ánimo deliberado y propósito decidido, de quitarle la vida para robarle, a cuyo fin tenían de antemano preparadas las armas que pensaban utilizar en la ejecución del hecho, el que no llegaron a realizar por las desventajosas condiciones que dicha vivienda reunía para la consumación de sus planes punibles, y por suponer que la víctima sospechaba algo de lo que contra ella se tramaba, razones por las cuales suspendieron la proyectada ejecución, sin desistir de sus propósitos, sino que antes por el contrario, concertaron nuevas previsiones, para llevar a efecto sus siniestros planes en el siguiente día, 5 de agosto, y en el domicilio del otro inculpado, Julián Ramírez, quedando convenidos en encontrarse sobre las ocho de la mañana de dicho día en el sitio conocido por «Mataderos», a cuyo lugar llevaría el Leandro el hacha de su propiedad, cuya arma, en unión de la navaja barbera de Julián, acordaron utilizar en la perpetración del crimen, conviniendo, igualmente, que el primero proporcionaría un saco para meter al interfecto, una vez muerto. Y llegado el día y hora de la cita, se encontraron en el sitio convenido ambos encartados, encaminándose juntos al número 5 del Arroyo de las Pavas, término municipal de Carabanchel Bajó, en cuya casa vivía el Julián, y en la que dejaron el hacha y el saco que el Leandro llevaba consigo, conforme habían acordado, y previos los preparativos que estimaron precisos para una más segura perpetración del delito, salieron juntos a la calle, llamando por teléfono, desde una taberna próxima a la casa del Mariano Megino, y como les contestasen que estaba acostado, indicaron que se fuese vistiendo, pues salía para recogerlo el Leandro Iniesta, quien así lo hizo, y una vez verificado, se encaminaron juntos hacia el domicilio de Julián, donde ya éste les esperaba, y una vez dentro los tres en la referida vivienda, sentaron al interfecto en el sitio donde más fácilmente podía ser atacado, y con objeto de distraerle para poder obrar con mayor desenvoltura e impunidad, le entregaron para su examen varios documentos referentes a la casa cuya venta se fingía, y cuando la víctima, indefensa y desprevenida, leía los aludidos documentos, el Julián atacó por la espalda, de una manera rápida e imprevista, a traición y sobre seguro, descargando un fuerte golpe de hacha sobre la región temporo-parietal derecha del Mariano, quien, medio conmocionado, consiguió levantarse, y al hacerlo, recibió otro segundo golpe de hacha, al asestar el cual, se separó el mango de la hoja, por lo que no pudo seguir el Julián esgrimiendo dicho instrumento, y como el Mariano intentase ganar la ventana para pedir auxilio, el Julián le sujetó fuertemente por la espalda para impedirle que avanzase, y simultáneamente el Leandro, empuñando la navaja barbera se abalanzó sobre el Megino, infiriéndole heridas incisocortantes en cara y cuello que, seccionando por completo los órganos del paquete vásculo-nervioso y demás de aquella región, llegaron a separarle casi por completo la cabeza del tronco, quedando sólo unida por la parte lateral posterior derecha, heridas que determinaron su muerte en el acto, trasladando seguidamente el cadáver entre ambos encartados, a la habitación de la cocina, y cuando se dirigían a robarle, fueron sorprendidos por el vecindario, logrando únicamente el Leandro despojarle de una sortija que llevaba puesta el interfecto, y que ha sido valorada, pericialmente, en 180 pesetas.

Los hechos referidos constituyen un delito complejo de robo, con ocasión del cual resultó homicidio, previsto y penado en el número 1.° del artículo 516.

Concurre en el hecho, y son de apreciar en contra de ambos procesados las agravantes segunda y séptima del artículo 10 del Código Penal. (Ejecutar el hecho con alevosía y obrar con premeditación conocida.)

Procede imponer a cada uno de los dos procesados la pena de muerte, y que indemnicen con 25.000 pesetas a los herederos de la víctima.

De la defensa de Leandro Iniesta está encargado don Emilio Guill y don Manuel López de la de Julián Ramírez.

El señor López califica los hechos de homicidio, y solicita la pena de doce años. Por su parte el señor Guill alega que su defendido padece perturbación mental, por lo que debe ser absuelto.

Califica el hecho de robo, con ocasión del cual resultó homicidio formulando en la conclusión cuarta y en forma alternativa la concurrencia en favor del procesado de las circunstancias eximentes de responsabilidad criminal que establecen los números primero, noveno y décimo del artículo octavo del Código Penal de 1870; en otro caso serían de apreciar las circunstancias atenuantes del número primero del artículo noveno del referido cuerpo legal, y las circunstancias números 1, 9 y 10 del artículo 8, solicitando que si estiman todas o algunas de las circunstancias eximentes alegadas, no se imponga pena alguna a Leandro Iniesta González, y en otro caso apreciadas las circunstancias atenuantes, se le imponga la pena de diez años y un día de presidio mayor.

Una sentencia de interés

En nuestra crónica del día 13, titulada "¿Quién llegó antes?", reseñábamos una interesante vista en la que el señor Fernández Cancela sustentaba la tesis de que, sin embargo, aun cuando goza de preferencia, cede ante la hipoteca dotal inscrita con anterioridad a la anotación preventiva de aquél.

La sentencia recoge toda la argumentación, pues en ella se aceptan los considerandos de la recurrida y entre ellos el siguiente:

"Considerando que, apareciendo de la certificación del Registro de la Propiedad de Getafe que el documento de 5 de mayo (la escritura de constitución de hipoteca dotal) fué inscrito en dicha oficina con anterioridad a que fuera anotado el embargo..., resulta evidente la prioridad del derecho de la parte actora..., tanto por la calidad de su título (número tercero del artículo 1.923 del Código civil, en relación con la regla segunda del 1.927) cuanto por la fecha de su incorporación al Registro..."

En consecuencia, el fallo es condenatorio para don G. M., con expresa imposición de costas.

Homicidio por imprudencia

"Son delitos o faltas las acciones u omisiones voluntarias penadas por la Ley", comienza diciendo nuestro Código penal.

¿Con arreglo a este precepto se puede decir que José Martínez cometió un homicidio por imprudencia cuando en una cacería tuvo la desgracia de que se le disparase la escopeta, matando a Antonio Sánchez, a pesar de que observó todas las precauciones del caso?

El letrado señor Gómez Acedo, ante la Sala segunda del Tribunal Supremo, planteaba este interesante problema, y con argumentos hábilmente sacados de doctrina de la misma Sala expuesta en reiterada jurisprudencia, solicitaba del Tribunal que fuese casada y anulada la sentencia recurrida, por la que se condenaba a su patrocinado como autor de homicidio por imprudencia.

—Son hechos probados, decía, que José Martínez observó en este lamentable accidente toda suerte de precauciones. Por tanto, no sólo el homicidio no fué voluntario, sino que ni siquiera cometió conscientemente una imprudencia. No puede ser castigado, porque el artículo primero del Código penal, interpretado por la jurisprudencia, exige, para que un acto sea punible, que exista libertad, inteligencia e intención al cometerlo. José ni tuvo intención ni supo que cometía una imprudencia.

Se opuso a las pretensiones del señor Gómez Acedo el fiscal señor Romero Tejada.

Competencia del Supremo

Ayer por la mañana se reunió el pleno del Tribunal Supremo, para resolver un incidente promovido en denuncia presentada por la Asociación de propietarios de galgos y por el señor Zimmermann contra las Juntas directivas o Consejos de Administración de las Sociedades Club Deportivo Galguero Español, «Liebre Mecánica» y Stádium Metropolitano.

La denuncia se fundó en supuestos abusos cometidos por las entidades que se mencionan en la explotación del juego de carreras de galgos en pista con apuestas. Instruído sumario por el juez señor Luján, planteóse la cuestión de si era competente para entender del asunto el Tribunal de Garantías, o el Pleno del Tribunal Supremo, dada la condición de las personas denunciadas. El letrado señor Morera presentó un escrito entendiendo que la competencia debía declararse a favor del Pleno del Tribunal Supremo, y el fiscal, señor Palma, se adhirió a esta opinión. El Pleno del Tribunal Supremo, en su reunión de ayer, de acuerdo con las pretensiones del letrado señor Morera y del fiscal señor Palma, se ha declarado competente.

Sufre usted del estómago e intestinos? TOME
Gastrovanadina
DOCTOR COQUILLAT
Y CURARA RADICALMENTE
POLVOS: Cura el exceso de ácido (hiperclorhidria), etc. Caja, 4,25 y 2,50 pesetas.—ELIXIR: Cura la falta de ácido (hipoclorhidria), etc. Frasco, 4,75 pesetas.

LA COMPAÑIA HIPOTECARIA
(antes LA COOPERATIVA HIPOTECARIA)
SOCIEDAD DE CREDITO. (Fundada en 1912).
Casa social propia: Plaza de Santa Ana, 4. MADRID.
CAPITAL ACCIONES: 5.000.000 pesetas.
Desembolsado: 3,036.127,33
Se ha abierto suscripción de la serie 4.ª de
Imposiciones de capital al 6,50 por 100 anual
conforme a las normas de los nuevos Estatutos, de los mismos principios de las anteriores series y con las acostumbradas garantías sobre fincas y primeras hipotecas. La suscripción de imposiciones rebasa la cifra de 25 millones de pesetas.
PRESTAMOS HIPOTECARIOS al 7 % de interés anual, con garantías de primeras hipotecas sobre fincas urbanas, amortizables en veinte años, por cuotas mensuales.
COMPRA DE FINCAS URBANAS en Madrid a propietarios proindiviso u otros que, por razones análogas, deseen cederlas ventajosamente.
PROPIEDAD HORIZONTAL o venta de fincas por pisos, al contado o a plazos.
Administración de fincas. Anticipo de alquileres. Suscripción para revocos y obras. Venta de casas. Construcción de edificios.—Pídanse detalles sobre todos estos servicios a LA COMPAÑIA HIPOTECARIA.

Información comecial y financiera

Cotizaciones de Bolsa

BOLSA DE PARIS

Pesetas	205,70
Liras	131
Libras	77,40
Dólares	15,25

BOLSA DE ZURICH
(Cotizaciones del día 24)

Chade, serie A-B-C	725
Serie D	140
Serie E	138
Bonos nuevos	31
Acciones Sevillanas	174
Donau Save Adria	38
Italo-Argentina	113
Elektrobank	678
Motor Columbus	287
I. G. Chemie	570
Brown Bovery	125
Pesetas	41,925
Francos	20,38
Libras	15,775
Dólares	3,1075
Marcos	122,70

BOLSA DE LONDRES

Acciones: Chade, 8; Barcelona Traction ord, 17; Brazilian Traction, 13; Hidro Eléctricas securities ord, 7 1/2; Mexican Ligth and power ord, 6 1/4; idem idem idem idem pref, 10; Sidro ord, 3 7/8; Primitiva Gaz of Baires, 12 1/2; Electrical Musical Industries, 26 1/4; Sofina 1 3/8.

Obligaciones: Empréstito de Guerra 5 por 100, 102 3/4; Consolidado inglés 2 y medio por 100, 77 5/8; Argentina 4 por 100 Rescisión, 95; 5 y medio por 100 Barcelona Traction, 48; Mexican Tramway ord, 6 1/2; Whitehall Electric Investments, 21 3/4; Lautaro Nitrate 7 por 100 pref, 7; Midland Bank, 85 1/2; Armstrong Whitworth ord, 6; ídem 4 por 100 debent, 77 1/2; City of Lond. Electr. Ligth. ord., 35 3/4; ídem ídem 6 por 100 pref, 30 3/4; Imperial Chemical ord, 34 7/8; ídem id. deferent, 9 3/8; ídem 7 por 100 pref, 30 1/8; East Rand Consolidated, 21 1/2; ídem Prop Mines, 44 3/4; Union Corporation, 5 11/16; Consolidated Main Reef, 2 19/32; Crown Mines, 10 11/16.

COTIZACIONES DE MONEDAS

PARIS

	Día 23	Día 24
Francos	48,70	48,70
Suizos	239,375	239,375
Belgas	172,525	172,525
Liras	64,80	64,80
Libras	37,80	37,80
Dólares	7,49	7,49
Marcos	2,9325	2,9325
Escudos port.	34,50	34,50
Pesos argent.	2,55	2,55
Florines	4,98	4,98
Coronas noruegas	1,91	1,91
Idem checas	30,70	30,70
Idem danesas	1,69	1,69
Idem suecas	1,95	1,95

LONDRES

	Día 23	Día 24
Pesetas	37,58	37,62
Francos	77,34	77,46
Dólares	5,07	5,07
Libras canadienses	—	—
Belgas	21,88	21,84
Francos suizos	15,80	15,77
Liras	58,75	59,00
Marcos	12,83	12,86
Coronas suecas	19,39	19,39
Idem danesas	22,39	22,39
Idem noruegas	19,90	19,90
Chelines austriacos	28,62	28,62
Coronas checas	123	122,62
Marcos finlandeses	226,50	226,50
Escudos portugueses	109,87	109,93
Dracmas	—	—
Lei	513	510
Pesos argentinos	27,81	27,87
Idem uruguayos	37,81	37,81

CAMBIOS DE ORO Y BILLETES

(Facilitados por Soler y Torra Hermanos, banqueros)

ORO:	
Alfonso	241
Onzas	241
Isabel	241
Francos	241
Libras	60,75
Dólares	12,50
Cubano	12
Liras	241
Suizos	241
Belgas	241
Mejicano	6,10
Alemán	238
Argentino	238
Costa Rica	238
BILLETES:	
Francos franceses	48,55
Dólares	7,435
Libras	37,65
Liras	64,70
Reichsmark	2,91
Francos suizos	239
Francos belgas	34,25
Florines	4,95
Escudos	34,10
Coronas suecas	1,90
Coronas noruegas	1,85
Coronas danesas	1,63
Pesos uruguayos	3,40
Pesos chilenos	0,20
Pesos argentinos	2

Juntas generales

Día 25.—Centro Farmacéutico Asturiano, S. A. (Oviedo); Sociedad Ponesina, "Regadío Electra", S. A. (Fuente de la Reina); Maquinista y Fundiciones del Ebro, S. A. (Zaragoza); La Parceladora de Deusto, S. A. (Deusto); La España Industria, S. A. (Barcelona); Compañía Pesquera Vizcaína (Axpe); Compañía de Aguas de Burgos (Burgos); Sociedad Anónima Electra Arguera (Bilbao); Nueva Sociedad de Seguros Mutuos contra incendios de Casas en Madrid (Cámara oficial de la Sociedad Urbana, plaza de San Martín); Compañía Española de la Representación y Explotación de Automóviles (Batalla del Salado, 27, Madrid); Asociación Mutua Benéfica de Funcionarios de la Administración de Justicia (Audiencia).

Día 26.—Compañía Naviera Bencircúa (Bilbao); Regadíos y Energía de Valencia, S. A. (Valencia); Hispano Igualadina, S. A. (Igualada); Crédito y Docks de Barcelona (Barcelona); Industrial Algodonera, S. A. (Barcelona); Fundición Tipográfica Neuville, S. A. (Barcelona); Tintes y Lavados Radaroux, S. A. (Barcelona); Saltos del Bidasoa, S. A. (San Sebastián); Eléctrica Este España, S. A. (Victoria), 1 Madrid); Sureola, S. A. (Florida-Madrid); Central de Fabricantes de Papel (Florida-Madrid); Asociación Papelera, Reguladora de la producción y venta (Florida-Madrid); Compañía Calzados Coloma, S. A. (Almansa).

Día 27.—Banco de Vizcaya (Bilbao); Colonia Vidal, S. A. (Barcelona); Manipuladora del Puerto, S. A. (Barcelona); Confecciones e Industria (Barcelona); Maquinaria y Metalurgia Aragonesa (Zaragoza); Papelera del Sur (Florida, 8, Madrid; Papelera del Oarso (Florida, 8, Madrid); Papelera del Grao (Florida, 8 Madrid); Casa Sirio, S. A. (Sevilla).

Día 28.—Banco Asturiano de Industria y Comercio (Oviedo); Compañía del Tranvía de Miranda; Gráficas Robes, S. A. (Barcelona), S. A. Rubí Industrial (Barcelona); S. A. Virgen de la Caridad Tejidos Mira Devesa (Barcelona); Sociedad Tranvía de Barcelona (Barcelona); Aceros Electrorrápidos, S. A. (Barcelona); La Carbonífera del Ebro, S. A. (Barcelona); La Siberia, S. A. (Barcelona); Izarra, S. A. (Bilbao); Compañía Vinícola del Norte de España (Bilbao); La Comercial Abastecedora (Alcalá, 16, Madrid); Pompas Fúnebres, S. A. (Arenal, 4, Madrid); Hidroeléctrica de Buenamesón, S. A. (Victoria, 1); Hidráulica Moncaya, S. A. (Pamplona); Sociedad Minera Manchego Asturiana, S. A. (Barquillo 1).

Resumen semanal de la Bolsa de Madrid

El mercado sigue demostrando gran indecisión. Los factores políticos, eje de todas las actuaciones. Movimientos ondulatorios, aunque el cierre denota alza general. Escasez de transacciones en todos los departamentos

Minas del Rif, el valor más animado en el corro especulativo

La semana bursátil no ha venido a traer ninguna novedad: un movimiento más en esta serie de tendencias que, a partir del primero de año, y una vez deshechas las alegrías de diciembre último, se vienen registrando.

La novedad está, sin embargo, en que el movimiento de esta semana es de orientación contraria al de la precedente, de manera que el saldo, por lo que respecta a las diferencias de precios, es positivo.

Pero la novedad está solamente en la orientación, no en la intensidad de la tendencia, puesto que cabe señalar la misma irregularidad que fué el eje central del mercado en las semanas anteriores.

Escasez de negocio

Y junto a esta irregularidad, que hace perder un día lo que en otra sesión se ha ganado, y viceversa, debe colocarse la escasez que registra el negocio bursátil.

En este sentido, no ha mejorado la Bolsa lo más mínimo; antes bien, la característica de la semana es desfavorable, puesto que ha de tenerse en cuenta que las proximidades de fin de mes podían haber proporcionado mayor actividad a los corros.

No ha ocurrido esto, y las transacciones han sido reducidísimas la mayor parte de los días. Basta recordar el hecho de que en alguna ocasión, y ya en pleno período de dobles, dejaron de publicarse oficialmente varios de los valores especulativos de primera fuerza, entre ellos Explosivos, Nortes, Rif y Petrolitos.

La nulidad de las operaciones se extendió aún a aquellas jornadas en que los precios acusaron algún resurgir, con lo cual los pocos intentos de mejora quedaron como cortados y muertos en flor, víctimas de la misma depresión que viene aquejando al mercado.

Política

Y otra semana en que el mercado ha vivido pendiente de la misma interrogante: la situación política.

Pero el hecho de que las cotizaciones reflejen, en general, una mejor tendencia es síntoma de que las impresiones no hayan sido tan pesimistas como en los días anteriores.

Las conversaciones sobre la situación política, y en especial sobre la crisis gubernamental, están a la orden del día. Los distintos incidentes parlamentarios suministran [illegible] nuevos temas cada sesión. Los ánimos, sin embargo, no siguen un curso regular: hay en ellos los mismos altibajos que en los precios. Desaliento en los primeros días, mayor confianza en las últimas jornadas, a pesar de que la crisis se tiene ya como un hecho innegable.

Por eso mismo, quizá. Pero no sólo por el hecho de la crisis, sino por la solución posible que se apunta: un Gobierno centro-derecha. La Bolsa ha vuelto a desear la crisis, porque no ve variación sensible en ninguno de los terrenos en que se esperaba la mutación: ni en el económico, ni en el financiero, ni en el social. [illegible] ha vuelto a desear la crisis, pero ve con satisfacción la formación de un Gobierno centro-derecha. En los corros se cotizaba la posibilidad de que en la nueva combinación gubernamental entrara la C. E. D. A.

Fondos públicos

En Fondos públicos se ha registrado la misma tendencia variable que en el resto del mercado. Esto por lo que se refiere a la nota general del departamento, y haciendo caso omiso del alza que se refleja en las cotizaciones, puesto que éste no es el único índice que ha de tenerse en cuenta.

Por lo general, ha escaseado el negocio, y el mercado ha sufrido la presión de los factores psicológicos, que han actuado poderosamente sobre toda la Bolsa.

Nuevamente los Amortizables 5 por 100 suben en algunas de sus clases a la par, y aún alguna serie la rebasa sobradamente.

Pero la nota de la semana, en disonancia con este adocenamiento del mercado, se encuentra en las obligaciones del Tesoro, y dentro de éstas, en las 5,50 por 100, que tienen abundante dinero: el viernes quedaba, a última hora, para estos títulos demanda por valor de seiscientas mil pesetas.

En cuanto a los Bonos oro, la semana se inició con algún retroceso: parecía que la demanda se retiraba, y algún día el corro estuvo indeciso, pero en las últimas sesiones sobrevino la reacción y apenas hay diferencia entre los cierres semanales.

He aquí las principales diferencias registradas esta semana:

Valores	Día 16	Día 23	Diferencia
Interior	70	70,10	+ 0,10
Amort. 4 por 100	80	81	+ 1
Amort. 5 por 100 1900	93,25	93,40	+ 0,15
Amort. 5 por 100 1917	88,25	88,85	+ 0,60
Amort. 5 por 100 1927, sin	100	100,40	+ 0,40
Amort. 5 por 100 1927, con	87	87,65	+ 0,65
Amort. 3 por 100 1928	73,35	73,75	+ 0,40
Amort. 4 por 100 1928	87,25	88	+ 0,75
Amort. 4,50 por 100 1928	92,90	93,50	+ 0,60
Amort. 5 por 100, 1929	99,85	99,90	+ 0,05

Valores industriales

Se ha adueñado la atonía del sector de valores indsutriales, a pesar de que los precios también cierran en alza general sobre los de la semana anterior. Las esperanzas han ido llevando y trayendo al corro de especulación, sin que en él hayan influido, en realidad, más que los factores políticos comunes a todo el mercado.

No han faltado, sin embargo, los brotes especiales para determinados valores. En el sector ferroviario ha seguido pesando la Asamblea que se celebra; pero, como en el transcurso de la semana no se celebró, hasta el viernes, ninguna nueva sesión, no hubo causa inmediata que reportara nuevas orientaciones. El cambio de cierre no es el máximo de la semana, pues el mismo viernes llegaron los Alicantes a hacerse, por ejemplo, a 222,50.

La nota culminante de la septena ha corrido a cargo de Minas del Rif, tanto portador como nominativas: ambas clases de acciones lograron despistar continuamente al especulador, puesto que en los momentos de mayor depresión registraron una firmeza especial, que dimanaba, al parecer, de las noticias circuladas sobre la marcha del ejercicio en curso, en relación con las ventas de minerales.

El grupo de valores eléctricos no ha salido de su atasco, y aun podríase señalar como significativo el descenso que se opera en Guadalquivir y en Alberches.

No obstante, los precios acusan, por lo general, aumento, si bien éste llega a ser insignificante en algunos casos.

Valores	Día 16	Día 23	Dif.
B. de España	548	550	+2
Banesto	190	193	+3
Guadalquivir	103	101	—2
Alberches	50	46,50	—3,50
Rif portador	280	289	+9
Rif nominativas	219	226	+7
Alicantes	221,50	222	+0,50
Nortes	246	246,50	+0,50
Explosivos	669	670	+1

Cambio internacional

Tan monótono como la semana anterior el mercado del cambio internacional. Parece, sin embargo, que las aguas están un poco más tranquilas: por lo menos han circulado menos rumores y se han hecho menos cábalas que otras veces.

La novedad más destacada está en la desvalorización de las checas, que sufren esta semana nuevo descenso.

Se ha hecho ya público el acuerdo comercial y monetario entre España y Yugoslavia, en las condiciones que ya consignábamos hace algún tiempo.

Véanse los cambios diarios de las principales divisas:

Monedas	Anterior	L.	M.	M.	J.	V.	S.	Diferencia
Francos	48,70	48,70	48,70	48,70	48,70	48,70	48,70	=
Libras	38,05	38,55	37,85	37,95	37,95	37,80	37,80	—0,25
Dólares	7,49	7,51	7,51	7,51	7,51	7,49	7,49	=
Suizos	239,875	239,875	239,875	239,875	239,875	239,375	239,375	—0,50

La dimisión del Consejo del Banco yugoeslavo

BELGRADO, 24.—La Agencia Avala afirma estar autorizada para desmentir en la forma más categórica el rumor según el cual la dimisión del Consejo de Administración del Banco Nacional de Yugoeslavia obedecía a pretendidas divergencias surgidas entre el Gobierno y el citado Consejo de Administración en cuestiones relativas a la política monetaria.

La Agencia asegura que estas informaciones, publicadas por determinados periódicos extranjeros, carecen por completo de fundamento.

Poco trigo en Australia

MELBOURNE, 24.—El Gobierno australiano comunica las siguientes informaciones acerca de la cosecha del trigo. La siega y la trilla que se han efectuado en condiciones difíciles, han terminado. El rendimiento se prevé escaso. La estimación total de la producción es de 43 millones de quintales, contra 58 el año pasado y 44 en media durante el quinquenio precedente.

Jarabe antieniléptico de F. URGELL
(Fórmula del Dr Bayé)
De positivos resultados en la EPILEPSIA y toda clase de afecciones nerviosas
De venta en todas las farmacias y centros de específicos y en los depósitos que indica el prospecto
Precio de venta: pesetas 5,70 frasco (timbres incluidos).

ESTREÑIMIENTO
y mala digestión. Curación rápida y radical, sin medicamentos. Prospecto gratis. ULTRA MAGNET. INSTITUT. Apartado 6031. Madrid.

La Conferencia Nacional Siderometalúrgica

SE NOMBRA UNA COMISION EJECUTIVA

Por orden del ministerio de Industria y Comercio se dispone que se nombre una Comisión ejecutiva de la Conferencia Nacional Siderometalúrgica. Dice así:

«Primero. Se nombra una Comisión ejecutiva de la Conferencia Nacional Siderometalúrgica, presidida por el excelentísimo señor ministro de Industria y Comercio, representado por el señor presidente del Consejo Ordenador de la Economía Nacional, quien podrá delegar en un consejero del mismo.

Segundo. Esta Comisión se compondrá de los elementos de la Asamblea designada por orden de 13 de diciembre último, como representantes de las Direcciones generales de Industria y de Minas, de los ministerios de Obras públicas y Trabajo, y como secretario actuará un ingeniero designado al efecto por la Dirección general de Industria.

Tercero. La misión de esta Comisión ejecutiva consistirá en reunir, clasificar y resumir, para presentarlos en su día a la Asamblea en pleno, todos los datos que aporten los componentes de ésta, pudiendo también oírlos en las ocasiones que estime convenientes, y de acuerdo con los estudios que practique, recabando las informaciones que considere oportunas, proponer las conclusiones pertinentes en cada caso.

Cuarto. La labor de esta Comisión ejecutiva se realizará escalonadamente, comprendiendo la primera etapa el estudio de los elementos que caracterícen exactamente la situación actual de la industria siderometalúrgica, abarcada por los temas 1.°, 2.°, 6.°, 7.°, 8.°, 9.°, 11 y 12 detallados en la orden expresada, y que constituirán el punto de partida para las etapas sucesivas.

En la segunda etapa se estudiarán las cuestiones relativas a competencias entre sectores interesados, coordinación de los mismos y precios de costo, encuadrados en los temas 3.°, 5.°, 10, 13, 14 y 15.

La tercera etapa abarcará los aspectos referentes al reajuste de las industrias siderometalúrgicas dentro de las posibilidades nacionales señaladas en los temas 4.°, 16, 17, 18, 19, 20 y 23.

Quedando para la cuarta y última etapa las posibilidades en los mercados exteriores, temas 21 y 22, y además cuantas cuestiones hayan podido aparecer con posterioridad a la terminación de las etapas precedentes, en relación con el contenido de las mismas.

Quinto. La Comisión ejecutiva iniciará sus reuniones dentro del presente mes de febrero, en el local del Consejo Ordenador de la Economía Nacional, y en la fecha que éste señale, y su misión primera consistirá en preparar, en el plazo de un mes a partir de su constitución, unas normas de actuación que, previa la aprobación de este ministerio, cursará a los componentes de la Asamblea, para que a las mismas se atengan en la labor sucesiva a realizar.

Sexto. El personal auxiliar necesario para la actuación de esta Comisión ejecutiva será puesto a disposición de la misma por el Consejo Ordenador de la Economía Nacional.»

Junta general del Banco Mercantil e Industrial

Ha celebrado recientemente Junta general de accionistas el Banco Mercantil e Industrial.

Puede decirse, indica la Memoria, que no ha mejorado la crisis del año anterior, sino que, antes al contrario, ha empeorado.

En el transcurso del año ha podido observarse que cada vez que se ha iniciado un período de tranquilidad política y social se ha acusado vigorosamente el afán que el país experimenta por revivir, notándose que el espíritu de empresa ansía actuar libre de coacciones y que la economía nacional se resiste a caer en el marasmo.

Durante el año 1933 el Banco Mercantil e Industrial descontó 341.423 efectos por una cifra total de 161.811.450,10 pesetas. El movimiento de Caja durante el año fué de 698 millones de pesetas; a fin de 1933 las cuentas corrientes eran en número 2.286 y sus saldos ascendían a 18.837.781,44 pesetas.

Los beneficios netos del año ascienden a 1.112.196,56 pesetas, que unido al remanente del año anterior forma un total de 1.115.340,17 pesetas. De esta cantidad hay que deducir para impuestos 100.000 pesetas; amortización, 41.942,61 pesetas; reserva para fallidos, 100.000 pesetas. El beneficio a distribuir, 873.397,56 pesetas, del modo siguiente: Reserva estatutaria, 43.512,60 pesetas; dividendo 7 por 100, 457.779 pesetas; Consejo de Administración, 130.538,09; fondo de previsión, pesetas 200.000; remanente, 41.567,78 pesetas.

La Memoria hace constar que el Banco se ratifica en los propósitos seguidos desde un principio, e insistirá sin cansarse en huir de iniciativas arriesgadas, concentrando su actuación en el motivo de su existencia, la más eficaz ayuda al Comercio y a la Industria.

Reorganización industrial

Sobre la base de los antiguos establecimientos litotipográficos y de encuadernación de ésta, J. Foruny, A. Marzo, Talleres Poligráficos, S. A., Gráficas Marinas y S. del Toro, acaba de constituirse bajo el nombre de Unión Poligráfica, S. A. una nueva Compañía de Artes Gráficas con 2.400.000 pesetas de capital enteramente desembolsado.

La nueva Sociedad está dotada de modernos elementos técnicos y capaz de realizar toda clase de estampaciones, y cuenta con el concurso de importantes establecimientos de Europa.

Es propósito de la misma llegar a una organización industrial lo suficientemente flexible para que sirva las necesidades de la producción, defendiéndose mediante la concentración de las compras de los proveedores y sirviendo mediante la concentración de las ventas a los consumidores.

Desde su fundación, los principales puestos de mando estarán en manos de trabajadores accionistas. El Consejo de Administración provisional está formado por don Rogelio de Madariaga, don Antonio Marzo, don Telesforo Montejo, don Joaquín Foruny, don Emilio Hernández, don Antonio Navarrete, don Enrique de Madariaga, don Tomás Marinas y don Salvador del Toro.

PARA UN NUEVO DIARIO DE LA NOCHE

TRES MILLONES SETECIENTAS CINCUENTA MIL PESETAS, SUSCRITAS

SE HAN AGOTADO LAS ACCIONES DE 500 PESETAS, y sólo faltan por suscribir

250.000 pesetas

en acciones de las series A y B, necesarias para la edición de un

NUEVO PERIODICO DE LA NOCHE

y fondo de reserva preciso

La Editorial Católica (S. A.)

Sociedad propietaria de

EL DEBATE HOY, de Badajoz
IDEAL, de Granada
JEROMIN
"Lecturas para Todos"

y otros periódicos y revistas

BOLETIN DE SUSCRIPCION

Don ..... domiciliado en ..... calle ..... núm. .....

suscribe .... acciones nominativas de (1) ..... pesetas cada una a la par, de cuyo importe total abonará un 50 por 100 en el acto de la suscripción, y el resto en tres plazos de la cuantía y en las fechas que, con anticipación de tres meses, señale el Consejo de Administración, a partir del día 1 de enero de 1934.

..... de ..... de 193..

(Firma del suscriptor)

(1) Escríbase en letra. Las acciones son de 250 y 50 pesetas cada una.

NOTA.—El pago del 50 por 100 puede realizarse por medio de giro postal, cheque a nombre de la Editorial Católica, S. A., o transferencia a la cuenta que EL DEBATE tiene en alguno de los Bancos de esta plaza: Banco de España, Español de Crédito, Banco de Vizcaya, Banco de Bilbao, Banco Hispano Americano o Banco Anglo-South. Es conveniente que los accionistas, al hacer el pago en una de estas formas, lo avisen directamente a la Administración de la Editorial Católica, S. A.

LA MITAD DE LA COSECHA TRIGUERA DE VALLADOLID, SIN CONSUMIR

QUEDAN MAS DE 700.000 QUINTALES METRICOS

El trigo, en algunos puntos, dos pesetas por bajo de la tasa mínima

VALLADOLID, 24.—**El tiempo y los sembrados.**—Han dominado los días claros y de buena temperatura en la septena que va a terminar. Durante las noches no ha dejado de helar, y ya son muchas, excesivas, las heladas "caídas" sobre los sembrados. Así están un poco atropellados y demasiado "ralos" en muchos predios. Cada día es más necesario que llueva para las plantas y para que las tierras, en las que hayan de hacerse siembras próximas, puedan estar en condiciones. Ha habido cambio de tiempo desde ayer. La atmósfera presenta núcleos nubosos y el barómetro ha descendido. Son, pues, síntomas favorables que los labradores desean obtengan pronto una plena confirmación.

Los sembrados, como decimos, retrasados y demasiado castigados por los hielos. De trabajos en el campo, aricar las tierras y muy poco más.

Un poquito más animados en esta región. La demanda es escasa y la oferta abundante. Los precios, sostenidos.

La Sección provincial de Agricultura ha hecho públicos los resultados de la estadística de existencias en la actualidad, y son los siguientes: trigo recolectado, 1.405.350,45 quintales métricos; existencia actual, 778.468,24 quintales, que se distribuye así: en poder de los agricultores, 532.785,51 quintales; en poder de harineros, 163.167,59; otros tenedores, 82.167,14; dispuesto para la venta, 562.673,87 quintales.

Las procedencias de línea de Avila pretenden de 54 a 54,50 pesetas; las de Nava del Rey, a 54; las de líneas de Segovia, Ariza y Salamanca, a 53; las de ídem de Burgos, a 51; las de ídem de Palencia, de 51 a 52; las de ídem de León, a 50. Todo por quintal métrico, sin saco y en puntos de origen.

En esta plaza se han hecho algunas operaciones en partidas, a 53 pesetas, sobre fábrica, la misma unidad.

Harinas y salvados

Precios sostenidos en harinas y flojos en salvados. La demanda de las primeras un poco contenida. No obstante, en estos últimos días han sido facturados más de un centenar de vagones de esta estación, y unos 50 de la de Salamanca, todos ellos para Madrid. Parece que estos envíos respondían a una medida de previsión.

Cotizan en esta plaza: harinas selectas, a 69 pesetas; extras, a 67; integrales, a 65; salvados tercerillas, de 37 a 38; cuartas, de 26 a 28; comidillas, a 25; anchos de hoja, a 29. Todo por 100 kilogramos con saco y sobre vagón origen.

Centeno

Son escasas la demanda y la oferta en el mercado de centenos. Se ofrecen en líneas de Segovia y Palencia, a 38 pesetas; en las de Avila, Ariza y Salamanca, a 39, los 100 kilogramos, sin envase y en lugares de ajustes.

Cereales de piensos

Con abundante oferta, poco demandados y precios flojos. Las cebadas del país solicitan de 31 a 31,50 pesetas; las avenas, a 28; las algarrobas, en Medina del Campo y su comarca, a 37,75; los yeros, en línea de Ariza, a 36; las muelas, a 38. Todo por quintal, sin saco y en origen.

Las vezas, sobre estación de Valladolid, a 33 pesetas con saco, o sea en bastante baja con respecto a semanas anteriores, sin duda, por la considerable importación que ha habido de ese grano.

Legumbres

Cotizan los garbanzos en Medina del Campo: superiores, a 70 pesetas quintal; regulares, a 55; medianos, a 35.

En Arévalo (Avila): garbanzos superiores, de 160 a 180 pesetas la misma unidad; regulares, de 120 a 150; medianos, de 40 a 110; lentejas, de 125 a 130, alubias, de 120 a 130.

Ganados

En Arévalo. Cerdos, al destete, de 25 a 30 pesetas uno; de seis meses, de 70 a 75; de un año, de 80 a 100; corderos, a 3 pesetas kilogramo.

Lana blanca, fina, a 18 pesetas arroba; ídem, basta, a 17.

Medina del Campo. Cerdos, al destete, del país, a 40 pesetas; ídem íd., de Vitoria, a 85; ídem país, seis meses, a 110; de una año, a 190; ídem, cebados, a 31 pesetas la arroba.

Carneros, a 80 pesetas uno; ovejas, a 65; corderos, a 40; lechazos, al vivo, a 1,50 pesetas kilogramo.

Lana blanca, entrefina, a 32 pesetas arroba; negra, entrefina, a 28. Las lanas del país, muy solicitadas.

Pieles de cabrito, a 26 pesetas docena; de oveja, a 36 ídem; de cordero, a 28; de lechazo, a 7. El negocio de pieles de conejo, paralizado, por ser casi nula la demanda. Las de oveja obtienen elevados precios.

Los EE. UU. admiten más vino español

Podrán ser importados hasta el 30 de abril 1.100.000 galones

Por canje de notas entre la Embajada de España en Washington y aquel Gobierno, se ha convenido un arreglo, por virtud del cual los Estados Unidos conceden a España un contingente suplementario de vinos y licores para el cuatrimestre en curso, que comprende de diciembre pasado a marzo próximo, tres veces mayor, aproximadamente, que el cupo inicialmente fijado para los vinos españoles, que era de 395.000 galones. El nuevo contingente conseguido por el acuerdo mencionado, asciende a 1.100.000 galones, que podrán ser importados en los Estados Unidos mediante permisos valederos hasta el 30 del próximo mes de abril. Estos vinos tienen que proceder necesariamente de puertos españoles y se acreditará su procedencia por certificados de origen y análisis expedidos por las autoridades españolas, para evitar que pueda introducirse en los Estados Unidos con cargo al contingente concedido a España, vinos españoles, pero procedentes de otros países.

LA VIDA RELIGIOSA

La Transfiguración. Parte superior del cuadro de Rafael, que figura en la Pinacoteca Vaticana

SEGUNDO DOMINGO DE CUARESMA

San Marcos y San Lucas tienen interés en relacionar la Transfiguración del Señor con la confesión de San Pedro y el anuncio de la Pasión. Jesús se transfiguró seis días después del anuncio de la Pasión; con ello, nos quiso dar a entender claramente la estrecha relación que hay entre la mortificación y la gloria. No podían comprender los Apóstoles que Jesús, el Hijo de Dios, sufriese en un ignominioso patíbulo; les parecía esto tan monstruoso que resultaba para ellos inconcebible. Y, sin embargo, próximamente, un año más adelante, la Cruz debía recibir el cuerpo de Cristo y recoger su último suspiro. Para que en aquel tremendo trance, en aquella, al parecer, completa derrota, no vacilase la fe de los Apóstoles, quiso Jesús mostrar en el monte santo a sus tres discípulos predilectos algunos rayos de su gloria.

Subió Jesús a un monte a pasar la noche en oración, como otras veces, y llevó consigo a Pedro, Santiago y Juan. El monte santo al cual subió era probablemente el Tabor; el viaje a las altas cumbres del Hermón, en que han pensado algunos evangelistas, resultaría demasiado largo. Los Apóstoles, que tenían sueño, se durmieron, al parecer; pero fulgores y ruidos extraordinarios los despertaron. Y al despertar vieron al Maestro con el rostro transfigurado y con las vestiduras más blancas y resplandecientes que la nieve. Junto a El estaban de pie dos grandes personajes, que conversaban con Jesús. Por la conversación, sin duda, conocieron los Apóstoles que aquellos dos hombres eran Moisés, el gran legislador, y Elías, el gran profeta. Moisés y Elías representaban al judaísmo, que venía a rendir tributo de adoración a Jesús, Mesías, Hijo de Dios.

Y hablaban los tres, ¡oh misterio!, de aquello que parecía inconcebible a los Apóstoles, de la muerte cruel que Jesús había de sufrir en la ciudad santa. No se podían, pues, los Apóstoles escandalizar ya; aunque el Sanedrín y, en general, los que entonces dirigían al pueblo considerasen una verdadera locura adorar como Mesías a un hombre crucificado, Moisés y Elías, es decir, la Ley y el Antiguo Testamento, opinaban de otra manera. Era necesario que el Mesías padeciese y muriese en una cruz para así entrase en su gloria. No hay que escandalizarse, pues, de la Cruz, símbolo de la redención, manantial inagotable de consuelos y esperanzas. Jesús quiso aparecer por un momento como vencido, pero aquella victoria del infierno había de durar muy poco. A la muerte seguiría muy pronto la Resurrección y con ella la victoria definitiva.

Los Apóstoles estaban, por una parte, gozosos ante aquel magnífico espectáculo, ante aquellas cataratas de luz celestial, y por otra, sobrecogidos, anonadados y temerosos ante tanta grandeza. Pedro, vehemente siempre, se adelanta a ofrecer algún servicio, y conjeturando, por la actitud de Moisés y Elías, que aquel espectáculo no sería duradero, dice al Maestro amado: "Señor, continuemos aquí, porque estamos muy bien. Si quieres, haremos tres tiendas para que Tú, Moisés y Elías tengáis cada uno la vuestra". De él y de sus dos compañeros no se acordaba; ellos nada necesitaban; podían sentarse y descansar en tierra. El que vive junto al Señor, el que es ilustrado por los inefables rayos de la gloria de Jesús, ¿para qué quiere otra cosa? ¡Dichosos, sí, una y mil veces los que viven en la casa del Señor!

No debe extrañarnos aquella magnífica manifestación de gloria del monte santo. Connaturalmente, la gloria del alma tiende a comunicarse al cuerpo. El alma gloriosa, que tiene la visión de Dios, comunica su gloria al cuerpo, le comunica las dotes del cuerpo glorioso, una de las cuales es la claridad. El alma humana de Cristo tenía desde el primer momento la gloria esencial, tenía la visión de Dios, pero no podía la gloria del alma irradiar en el cuerpo, porque el cuerpo glorioso es impasible y Cristo tenía que padecer y morir por nosotros. Pero en el momento de la Transfiguración, Jesús permitió que la gloria del alma se comunicase al cuerpo y que la dote de la claridad comunicase atractivos celestiales y resplandor inefable al rostro del Señor.

¡Cuán dichosamente se estaba en el monte santo! Y si un rayo de luz celestial producía tal dulzura, ¿qué dulzura, qué dicha sentirá el alma cuando entre de lleno en el seno de la luz y se vea completamente sumergida en la luz increada, eterna e infinita de la Divina Esencia? Ante la dicha del cielo nada suponen las comodidades de la tierra, y por eso Pedro no sabía lo que decía al ofrecer a Jesús, Moisés y Elías tres pobres tiendas de ramaje. Aquel espectáculo, por otra parte, no podía ser duradero. El Hijo de Dios había de apagar las luces de su gloria para seguir padeciendo y morir algún día en la cruz. Como anunciando el fin de la escena, una nube brillantísima envuelve a Jesús, Moisés y Elías; en aquella nube debían desaparecer estos dos grandes siervos de Dios. Momentos después, la nube envolvió a los Apóstoles. La nube representaba la gloria divina, y, al entrar en ella, los Apóstoles tuvieron pavor. Y así, amedrentados, oyeron una poderosa voz que desde la nube decía: "Este es mi Hijo muy amado; escuchadle". Y, al desaparecer la nube, se llevó a Moisés y Elías, y Jesús quedó solo, como estaba antes de la Transfiguración.

Bajaron del monte Jesús y los Apóstoles, y éstos, para cumplir la orden del Maestro, nada dijeron por entonces de lo que habían visto en las alturas. Pero después de la Resurrección, ¡cuántas veces contaron aquella escena de inenarrable gloria y suavidad dulcísima! San Pedro, escribiendo su segunda carta poco después de su muerte, se acuerda de la Transfiguración, de la gloria de Jesús, que vió en el monte santo, de aquella voz celestial que proclamó a Jesús Hijo de Dios e intimó a los hombres la obligación de recibir la doctrina del mismo. No; los Apóstoles no seguían doctas fábulas al proclamar la divinidad de Cristo: habían visto su gloria, habían oído la voz celestial. Tenían, en cuanto es posible, la evidencia de lo que enseñaban.

También hasta nosotros llegan algunos rayos de la gloria de Jesús y ecos bastante claros de aquella voz poderosa que proclama la divinidad del Maestro y la obligación sagrada de escucharle. Rayos de esa gloria y ecos de esa voz son los milagros del Evangelio, milagros repetidos en todos los siglos de la Iglesia y que, por fortuna tampoco faltan hoy, como lo demuestran las numerosas canonizaciones. Rayos de esa gloria y ecos de esa voz son la verdad, el bien, la paz y la dicha reinando en el mundo con la predicación de la doctrina cristiana, y el error, el mal, la lucha, la inquietud y la desdicha enseñoreándose del hombre y de la sociedad cuando la doctrina de Cristo es olvidada y menospreciada. Rayos de esa gloria y ecos de esa voz son la corrupción, el desorden y el odio que minan las entrañas de la actual sociedad y amenazan con el derrumbamiento de toda la civilización. La humanidad se extravía miserablemente, se pierde y se arruina a manera que vuelve las espaldas a Cristo. Recojamos, pues, amorosamente esos rayos de luz, recibamos dócilmente la voz celestial. Proclamemos a Cristo único Maestro espiritual, único Redentor y único verdadero Dios con el Padre y el Espíritu Santo.

Epístola y Evangelio

DIA 25.—Domingo, II de Cuaresma.— Santos Victorino, Nicéforo, Claudiano, Donato, Justo y Herena, mrs.; Taraxio, Félix III, p. y bto. Sebastián de Aparicio, cfs. y bta. Julia de Certaldo, vg.

La misa y oficio divino son de la dominica, con rito semidoble y color morado.

Epístola de San Pedro Apóstol a los Tesalonicenses *(I, 4, 1-7).—Hermanos:* Os rogamos y exhortamos en el Señor Jesús, a que andéis según el modo que aprendisteis de nosotros de caminar y contentar a Dios, para que más os aventajéis. Porque ya sabéis qué mandamientos os dimos de parte del Señor Jesús. *Porque esta es la voluntad de Dios, la santificación vuestra:* que os abstengáis de la fornicación, para que cada uno sepa conservar su vaso (su cuerpo) en santidad y honor, no en pasiones de concupiscencia, como los gentiles que no conocen a Dios; nadie se sobreponga ni defraude a su hermano en los negocios, porque es justiciero el Señor en todo esto, como ya os lo dije y aseguré. Porque no nos ha llamado Dios para impureza, sino para santidad, en Jesucristo nuestro Señor.

Secuencia del Santo Evangelio, según San Mateo (17, 1-9).—Y seis días después toma Jesús a Pedro y a Santiago y a Juan, su hermano, y los sube aparte a un monte alto. Y se transfiguró ante ellos, y resplandeció su rostro como el sol, y sus vestidos se pusieron blancos como la nieve. Y he aquí que se les aparecen Moisés y Elías conversando con él. Y rompiendo a hablar Pedro, dijo a Jesús: Señor, bueno es estarnos aquí; si te parece, hagamos aquí tres cabañas: una para ti, una para Moisés y una para Elías. Y estando él hablando todavía, he aquí que una nube luminosa los cubrió. Y he aquí que una voz, desde la nube, dice: Este es el Hijo mío, el amado, en quien me complazco; escuchadle. En cuanto oyeron los discípulos la voz, cayeron sobre sus rostros y se atemorizaron profundamente. Mas llegando Jesús, les tocó y dijo: levantaos y no temáis. Y levantando ellos sus ojos, no vieron a ninguno, sino a Jesús solo. Y cuando bajaban del monte, les mandó Jesús, diciendo: A nadie digáis esta visión, hasta que el Hijo del hombre haya resucitado de entre los muertos.

Cultos para hoy y mañana

Adoración Nocturna.—Santa Bárbara. Lunes, San Vicente de Paul.

Ave María.—A las 12, misa, rosario y comida a 40 mujeres pobres, costeada por los señores de Vinardell.—Lunes, a las 11 y 12, misa, rosario y comida a 40 mujeres pobres, que costean, respectivamente, doña María Bringas y doña Leoncia Ruiz del Caño.

Cuarenta Horas (Religiosas Salesas. Santa Engracia).—Lunes, Religiosas Salesas.

Corte de María.—De la Encarnación, Encarnación, Covadonga y San Lorenzo. De Gracia, Humilladero, 23.—Lunes, De la Esperanza, Santiago. Del Sagrado Corazón de Jesús, Niñas de Leganés (P.), y en el oratorio del Olivar (P.). Del Buen Consejo, San Luis Gonzaga y oratorio del Espíritu Santo.

Parroquia de Nuestra Señora de los Angeles.—A las 6, 7, 7,30, 8, 8,30 9, con enseñanza catequística; 10, cantada con explicación del Evangelio; 11, 11,30 y 12, con explicación de temas apologéticos.

Parroquia de las Angustias.—A las 12, misa perpetua por los bienhechores de la parroquia.

Parroquia de San Antonio de la Florida.—A las nueve, comunión general para los asociados de la Milagrosa y Sagrada Familia. Por la tarde, a las 5, ejercicio a la Milagrosa.

Parroquia del Buen Consejo.—De 7 a 11,30, misa cada media hora; 8, misa parroquial con explicación del Evangelio.

Parroquia de Nuestra Señora del Carmen (C. Aragón, 40).—A las 8, 9, 10 y 11, misas.

Parroquia de San Ginés.—A las 8 n., rosario y visita a Nuestra Señora de las Angustias.

Parroquia de San Lorenzo.—Misas de media en media hora, de 7 a 1 t.; la de 10 es cantada.

Parroquia de Santa María de la Almudena.—De 7 a 12, misas cada media hora y a las 2 t., A las 9,30, misa mayor. A las 3 t., catequesis, y a las 6, rosario y "vía crucis".

Parroquia de San Miguel.—A las 8, misa y explicación del Evangelio; 9, misa rezada, y a las 10, la mayor; 11, para los colegios, y a las 11,30, para los obreros, con explicación doctrinal.

Parroquia de Nuestra Señora del Pilar.—Cultos en honor del Santo Niño de Praga: 8, comunión general y ejercicio; 10, explicación del Evangelio; 12, sermón doctrinal por don Mariano Benedicto; 6 t., santo rosario.

Parroquia del Purísimo Corazón de María.—A las 7, 8, 9, 10 y 11, misas; en la de 8, explicación del Evangelio, y en la de 11, conferencia catequística.

Parroquia de Santiago.—A las 8, misa comunión para la C. de Santiago; 9, misa mayor con explicación del Evangelio, y al final ejercicio para la C. de Santiago

Agustinos Recoletos (P. Vergara, 85). A las 8,30, misa comunión, y por la tarde, ejercicio de la Santa Correa, con procesión y sermón. A las 6,30, exposición y ejercicio, predicando el R. P. Fr. Carmelo Nalda del Rosario.

Buena Dicha.—8, comunión general en honor de Nuestra Señora de la Merced, y por la tarde, ejercicio. A las 9, misa y exposición del Evangelio, y en la de 10, plática apologética.

Cristo de San Ginés.—A las 5,30, santo rosario, meditación, explicación de un punto de doctrina cristiana y plática sobre el Evangelio por don Mariano Benedicto.

Don Juan de Alarcón.—A las 11, misa cantada para la A. de Nuestra Señora de las Mercedes, terminada la cual, habrá procesión por el interior del templo.

Encarnación.—Misa cantada a las 10.

San Manuel y San Benito.—A las 5 t., santo rosario y sermón cuaresmal por el R. P. Ambrosio Fernández.

Nuestra Señora de la Consolación (Valverde).—A las 8,30, misa comunión general para los cinturados y devotos de Nuestra Señora de la Consolación, con plática por el R. P. Eulogio M. Peña; 9, exposición. A las 5,30 t., estación, coronilla, sermón por el mismo padre, procesión y salve cantada.

Religiosas Salesas. Santa Engracia (Cuarenta Horas).—A las 8, exposición; a las 9,30, misa solemne, y a las 5 t., estación, rosario y reserva.

Templo de Santa Teresa (plaza España).—Todos los días misas de 6 a 10, cada media hora, así como las 11, 12 y 1 tarde.

Cerro de los Angeles.—A las 3,30 t., exposición, rosario, sermón y bendición, para las Marías de los Sagrarios y las personas que deseen unirse a ellas.

LOS SIETE DOMINGOS A SAN JOSE

Parroquias. — 8, misa comunión con Ejercicio; 10, misa cantada con sermón.—Santa Cruz: 8,30, misa comunión y Ejercicio, que se repetirá en la misa de doce.—San Marcos: 7,30, misa comunión y Ejercicio.—Santiago: 8, misa comunión y Ejercicio.—Santa Teresa y Santa Isabel: 8, misa comunión, a las 5,30 tarde, Exposición, estación, rosario, sermón y Ejercicio, bendición y reserva.

Iglesias.—Agustinos Recoletos (Príncipe Vergara): 9, Ejercicio; por la tarde, a las 6,30, Exposición, Ejercicio y sermón, por el reverendo padre fray Carmelo Nalda del Rosario.—Comendadoras de Calatrava (Rosales): A las 9, misa y Ejercicio y comunión general, y por la tarde, a las cuatro y media, Exposición y bendición.—Cristo de la Salud: A las 9, Ejercicio de los Siete Domingos; 5,30 tarde, Ejercicio con Exposición y sermón.—Cristo Rey (M. de los Heros): El Ejercicio se hará en todas las misas y de modo especial a las 6 tarde, después del Santo rosario.—Jerónimas del Corpus Christi: 8, misa comunión general; 5 tarde, estación, rosario, sermón, Ejercicio, reserva y gozos. Templo de Santa Teresa (Plaza España): A las ocho y media, misa comunión y Ejercicio. A las cinco y media tarde, los Ejercicios de costumbre. Predicará el reverendo padre Esteban de San José.

Día 26. Lunes.—Ss. Néstor, ob.; Papías, Diodoro, Conón, Claudiano, Fortunato y Félix, mrs.; Alejandro, Faustiniano, Porfirio, Andrés y Víctor, cfs.

La misa y oficio divino son de este día con rito simple y color morado

Parroquia de Santa María de la Almudena.—A las 4,30, Catequesis; a las 6, rosario y Vía Crucis.

Parroquia de Santiago.—A las 6 tarde, Ejercicio de Vía Crucis. El martes, a las 8, misa comunión para la Visita Domiciliaria de la Medalla Milagrosa, Ejercicio y salve.

Agustinos Recoletos (P. Vergara, 85).—A las 6,30 tarde, rosario y Vía Crucis.

Buen Suceso.—A las 11, misa y Vía Crucis. A las 6 tarde, santo rosario.

Calatravas.—A las 12 misa y ejercicio de Vía Crucis. El santo rosario se rezará a las 11,30, 12 y 7 tarde.

Cristo de San Ginés.—A las cinco y media, continúan los santos Ejercicios. La plática sobre el Evangelio estará a cargo de don Donatilo Fernández.

Cristo de la Salud.—A las 5 tarde, Exposición, estación, letanía, rosario, meditación, por don José Estrella, Ejercicio de la Buena Muerte, para reservar a las siete.

Iglesia de Jesús.—A las 7 tarde, Ejercicio del Vía Crucis.

Olivar.—A las 9, misa comunión para la Cofradía de Nuestra Señora del Sagrado Corazón.

Religiosas Salesas (Santa Engracia) (Cuarenta Horas).—A las 8, Exposición; 9,30, misa solemne, y a las 5,30 tarde, solemnes Completas y procesión de reserva.

EJERCICIOS ESPIRITUALES

Parroquia de la Concepción.—Darán comienzo mañana, día 26, a las siete y media de la noche, los Ejercicios, organizados por la Juventud Católica de San Pablo, serán dirigidos por el reverendo padre Eduardo Dodero, S. J. Son exclusivamente, para jóvenes y caballeros.

Parroquia de Santa Cruz.—Comenzarán el 26 de febrero para terminar el 4 de marzo. Los dirigirá el reverendo padre Florentino Laria, S. J. A las 8, meditación y santa misa. A las ocho noche, santo rosario, plática y meditación. El día 4, a las ocho y media, misa de comunión general.

Capilla de la V. O. T. del Santísimo Cristo de los Dolores (San Buenaventura, 1).—Para señoras: Los Ejercicios, dirigidos por el reverendo padre Alfonso García Feliz, darán principio mañana 26, por la mañana, para terminar el sábado próximo, con la comunión general. Por la mañana, de ocho y media a nueve y media, misa, meditación y plática. Por las tardes, de cinco a seis y media, corona franciscana, meditación, plática y bendición

* * *

(Este periódico se publica con censura eclesiástica.)

Estampas hagiográficas

San Leandro de Sevilla († 27 de febrero de 599)

Su alma, su vida, toda su acción no tienen más que una razón de ser: guiar a los hombres hacia la unidad y la verdad. Una palabra resume su vida: Ortodoxia. En su frente brillaba el signo de la vocación divina, pero la Providencia le lleva por rodeos misteriosos. Nace en el seno de una gran familia. Su padre, uno de los más poderosos magnates del reino visigodo, gobernaba la ciudad de Cartagena, tenía siervos, tierras y villas, y podía aspirar al trono de Toledo. Pero se diría que Dios quiere destruir las esperanzas terrenas para edificar El de nueva planta. Un día los bizantinos entran en España, se apoderan de todo el Levante y establecen su capital en Cartagena (554). Leandro coge a su madre y sus hermanos y huye con ellos a Sevilla. La vergüenza de la servidumbre le atormenta; hierve en su alma la altivez ibérica; su dignidad de español palpita en estas dolidas palabras, que escribe a su hermana Santa Florentina: "Feliz de ti, que ignoras lo que tendrías que lamentar; pero yo lo vi con mis propios ojos: yo vi nuestra patria sin hermosura y sin libertad, deshonrada y, además, estéril; pero así tenía que suceder, porque la tierra que pierde el honor pierde también la fecundidad."

En Sevilla, el desterrado se hace monje. El hijo de aristócratas vive pobre y desconocido, entregado a la contemplación y a la ascesis. Ya no tiene las armas, ni el dinero, ni el poder, ni la nobleza. Pero en el mundo hay algo más fuerte que todas esas cosas: es la palabra. Tal es el arma que Leandro afila en la soledad; trabaja, estudia, medita, abrasa su corazón en las llamas de la verdad y templa su espíritu para la lucha de la controversia. Un día, el silencio de su celda se interrumpe súbitamente: los sevillanos entran, se apoderan de él, le llevan a la basílica de San Vicente y le sientan en la cátedra episcopal. Esto alrededor del año 578.

La palabra del doctor empieza a brillar sobre el cielo de su patria. Es un momento crítico en la historia del pueblo español: el más valiente, el más poderoso, el más sagaz de los reyes godos empuña el cetro de la nación; pero tuvo la fatalidad de gastar las energías de su genio en una obra infecunda, de perder lo mejor de su vida en la defensa del arrianismo. Ha visto las ventajas de la unidad religiosa, pero ha resuelto establecer esa unidad a base de la teología arriana. Es un arriano furibundo, un perseguidor, que destierra clérigos y Obispos y llena las cárceles de confesores. Frente a él, como campeón de la verdad, aparece el Arzobispo de Sevilla. Su palabra tiene tanta fuerza como los ejércitos del rey. Vibra en los ámbitos de la basílica, resuena en las aulas de la escuela sevillana, resplandece en libros claros y eruditos, siempre cálida, brillante, piadosa y armada en su suavidad de esa virtud misteriosa, que le abría los corazones y hacía decir a San Gregorio Magno: "Todos los que la oyeron se han sentido atraídos hacia ti con los lazos del amor." Así le sucedió al mismo hijo del rey. El príncipe escuchaba, respetuoso, aquella voz que le hablaba de la igualdad del Padre, del Hijo y del Espíritu Santo; como Agustín delante de Ambrosio, así ahora estaba Hermenegildo delante de Leandro; hasta que un día acabó por declarar que la fe del Obispo era su misma fe, y Leandro le admitió en el seno de su misma Iglesia y le asoció a su misión de defensor de la verdad.

Y vino la guerra, la persecución, el destierro. Con la aureola del perseguido, Leandro camina errante lejos de su patria, atraviesa los mares y llega a la corte bizantina. Mientras su neófito da su vida por guardar la fe, él aguarda en el estudio y la oración la hora de la Providencia. Dos años más tarde, el perseguidor, próximo a la muerte, llamaba a los desterrados. No hay tristeza más grande que la de este príncipe generoso y extraviado, que en su última hora tiene que cambiar toda su política y pedir perdón a sus perseguidos, sin decidirse a confesar su error. Al fin, la palabra del monje había vencido a la espada del guerrero. La "palabra" predicada por Leandro, el Verbo divino, igual y consubstancial al Padre desde toda la eternidad, triunfaba sobre la palabra impuesta por los ejércitos, un verbo creado en el tiempo, que no tiene la substancia divina, y por un absurdo extraño es llamado Dios. El arrianismo tenía que caer en esa contradicción, y, por tanto, tenía que morir.

La doctrina de Leandro, el apóstol, venía empapada en la sangre de Hermenegildo, el mártir. Era una semilla divinamente fecundada, que, cayendo en el corazón del nuevo rey y de todos sus vasallos, produjo en toda España un entusiasmo de vida católica, que estalló delirante en el III Concilio de Toledo. Aquel día, 4 de mayo del año 589, es una de las fechas más gloriosas de nuestra historia. Los reyes, los Obispos, los grandes y el pueblo se reunieron para dar gracias a Dios Padre, Hijo y Espíritu Santo, que se había dignado conceder a su Iglesia la paz y la unión, haciendo de todos un solo rebaño y un solo pastor, por medio del apostólico Recaredo, que, maravillosamente, glorificó a Dios en la tierra. San Leandro, emocionado y estremecido con la alegría de la victoria, habló en aquella ocasión como hubiera hablado San Juan Crisóstomo. Fué el inspirado cantor de la unidad, el profeta de la nueva España, el primer pregonero de un ideal imperial, que llevaba dentro el germen de una vitalidad profunda. "Nuevos pueblos—decía—han nacido de repente para la Iglesia. ¡Regocíjate, santa Iglesia de Dios! Sabiendo cuán dulce es la caridad y cuán amable la unidad, tú *no predicas sino la alianza de las naciones*, no suspiras sino por la unidad de los hombres. El orgullo dividió las razas con la diversidad de las lenguas; es menester que la caridad los vuelva a unir. Procedentes de un mismo origen, unidas por la misma sangre, el mismo *orden natural pide que todas las naciones* vivan unidas por la fe y la caridad. Siendo uno el poseedor del universo, y las cosas poseídas deben también congregarse en la unidad."

Después, acordándose de aquel pueblo a quien él introducía en el templo de la fe, añade: "Alégrate, ¡oh España!; regocíjate, ¡oh Iglesia de Dios!, que formas un solo cuerpo con Cristo; entre gemidos y oraciones concebiste, y después de los hielos y las lluvias, contemplas en dulce primavera los campos llenos de flores y pendientes de la vid los racimos. Los que antes nos atribulaban con su fiereza, ahora nos consuelan con su fervor. Gemíamos cuando nos oprimían; pero aquellos gemidos son hoy nuestra corona." Antes de terminar Leandro, hombre de la estirpe de los grandes maestros de la palabra, como si adivinase la gran construcción política de la Edad Media, vuelve a su magnífica idea de la fraternidad universal, y pregunta con generoso entusiasmo y gesto de vidente: "¿Cómo dudar que todo el mundo habrá de convertirse a Cristo? El amor juntará lo que separó la discordia de Babel. No habrá parte alguna de la tierra adonde no llegue la luz. ¡Un solo corazón, una sola alma! De un solo hombre procedió todo el linaje, para que pensase lo mismo y amase y siguiese la unidad."

Justo PEREZ DE URBEL
benedictino

CASA SERNA

OCASION UNICA EN PULSERAS PEDIDA, SORTIJAS, PENDIENTES, MEDALLAS, RELOJES TODAS MARCAS, PLATERIA, PAÑUELOS MANILA E INFINIDAD DE OBJETOS PARA REGALOS DE VERDADERA OCASION

Hortaleza, 7 (rinconada). Teléfono 10290
NO TIENE SUCURSALES

TESORO DEL ESTOMAGO
CASPANO AYALA
TONICO DIGESTIVO, REMEDIO EFICACISIMO PARA LOS DESARREGLOS INTESTINALES. Cincuenta años de éxito, cura pronto las enfermedades de ESTOMAGO E INTESTINOS. Venta en Farmacias.—Cinco ptas. caja de 24 dosis

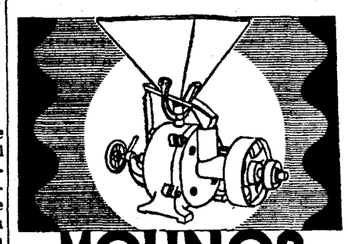

MOLINOS
UN MOLINO PARA CADA TRABAJO
MAS DE 300 MOLINOS PARA ESCOGER
Pida catálogo a la fábrica de Molinos
Victor GRUBER Y CIA LDA.
APARTADO 450
BILBAO

Siempre es posible lo peor.

Hay que temer siempre lo peor cuando se trata de esas molestias, aparentemente pequeñas, pero que se dejan sentir con persistencia. Esas pequeñeces son las que, por el descuido en atenderlas, conducen a las mayores enfermedades. Este descuido es tanto menos explicable cuanto que, para concluir con las molestias, bastan unas cuantas cajas de Píldoras Pink. En efecto, la pobreza de sangre o la depresión del sistema nervioso son, casi siempre, los causantes de esas pequeñas dolencias, tales como dolores de estómago, malas digestiones, dolores de cabeza, insomnio. Ahora bien: las Píldoras Pink están perfectamente reputadas como regeneradoras de la sangre y del sistema nervioso, y ésto con eficacia excepcional. Al mismo tiempo, y a causa de la acción que ejercen sobre el conjunto de las funciones vitales, estas píldoras constituyen un poderoso renovador del organismo.

PILULES PINK POUR PERSONNES PALES

Las Píldoras Pink se emplean siempre con eficacia contra la anemia, clorosis, neurastenia, debilidad general, perturbaciones del crecimiento y de la menopausa, dolores de estómago, agotamiento nervioso.

Se hallan de venta en todas las farmacias al precio de 5, 20 Ptas. la caja; 31, 20 Ptas. la seis cajas (derechos incluso).

Radiotelefonía

Programas para hoy:

MADRID. Unión Radio (E. A. J. 7, 274 metros).—8: «La Palabra».—9: Calendario. Santoral. Bolsa de trabajo.—11,30: «El parador del caballito blanco», «La carmañola», «Hasta luego, amor mío», «Cavalleria rusticana», «El canto del dalle», «Flor de Hawai», «Luisa Fernanda», «Mi destino», «Lucía de Lammermoor», «Capricho italiano». Anecdotario. «Las hijas del Zebedeo», «Lagarteranas», «El chaleco blanco», «Rapsodia noruega», «Minuetto», «Marcha militar».—13: Campanadas. Música variada. — 13,30: «Suite», «Phryné», «La Chula de Pontevedra».—14: Cartelera. Música variada. — 14,30: «Serenata», «Manon», «Canción».—15: Música variada. — 15,30: «La arlesiana», «Canto al sol».—17: Música ligera.—18: «Orfeo», «Manon», «Sansón y Dalila», «El gallo de oro», «Las golondrinas», «La kowantchina», «Nina», «Santa Lucía», «A vucella», «Vien sul mar», «Angela mía», «Mujer traicionada», «A la luz de la luna», «Los rumberos». Recital de piano. «Madalen», «Une eder bat», «Lagardotegian», «Iriyarena», «Usho Txaria», «Biribilqueta», «Ampeleros del Nervión», «Diana», «La viuda alegre», «La hija de Madame Angot», «Eva», «La casta Susana».—21: Campanadas. «Villanesca», «Danza quinta», «Pavana capricho», «Romance del pescador», «Danza del molinero», «Bayadera», «La revoltosa», «La bruja».—21,30: Charla.—22: «Siciliana», «Quelle lablera non son rose», «Nel cor pin non mi sento», «Se tu m'ami», «El príncipe Igor», «Manon», «Elegía», «La casita blanca», «La Dolorosa», «En un lugar de Aragón», «Maremma». Cante flamenco.—24: Campanadas.—De 1 a 2 (madrugada): Programa para los oyentes de habla inglesa.

Radio España (410,4 metros).—De 17 a 19: Notas de sintonía. «Amor gitano». Programa variado: «La Dolorosa», «La cajita de música», «Estudio número 3», «Danzas noruegas», «La rosa del azafrán», «Thais», «Sangre vienesa», «Boliche». Peticiones de radioyentes. «Culpas ajenas», «Fiesta», «Las tentaciones», «Mi querencia».

RADIO VATICANO.—(Onda de 50 metros).—10 mañana, hora española: Lectura de la Santa Misa para los enfermos, en francés y en latín. Canto.

Programas para el día 26:

MADRID. Unión Radio (E. A. J. 7, 274 metros).—13: Campanadas. Boletín meteorológico. Calendario. Bolsa de trabajo. Música variada.—13,30: «La linda tapada», «La canción del día», «Quinta sinfonía».—14: Cartelera. Cambios de moneda. Música variada.—14,30: «La dogaresa», «Un fado», «Fandanguillos del Perchel».—15: Música variada».—15,30: «Enseñanza libre», «Suite en estilo antiguo».—17: Música ligera.—18: Campanadas. Cotizaciones. Nuevos socios. «Gavota», «Arlequín», «Danza española», «Después de un sueño», «Elegía», «Papillon», «Serenata española». 18,30: Cursillo sobre Filosofía.—19,30: «La Palabra». Concierto.—20,30: Información deportiva». — 21: Campanadas. «El Trovador». «La Palabra».—23,45: «La Palabra». Ultima hora.—24: Campanadas.

Radio España (410,4 metros).—De 17 a 19: Notas de sintonía. «Gerona». Concierto sinfónico: «Cosse Noisete», «Dafnis y Cloe», «Cuentos de Hoffman», Charla musical. Peticiones de radioyentes. «Avellaneda», «Soltero inocente», «El hechizo de Hungría», «Todo azul».—De 22 a 0,30: Notas de sintonía. «Gitana de Albaicín». Orquesta de la estación: «Dos canciones italianas», «Alma de Dios». Charla taurina. Recital de canto por Aníbal Vela: «Hambeto», «Fausto», «Luisa Fernanda». El entremés de los señores Alvarez Quintero «Lo que tú quieras». Orquesta de la estación: «Canzoneta». Aníbal Vela: «Los dos granaderos», «Hernani». Orquesta de la estación: «Mendi-Mendigan», «Intermedio de Rosamunda», «Humoresque», «Marcha turca». Noticias de última hora. Peticiones de radioyentes. «Kik-Off», «Aun hay clases», «Esa es mi casa», «La Negrita».

Anuncios por palabras

Hasta ocho palabras... 0,60 ptas.
Cada palabra más..... 0,10 "
Mas 0,10 ptas. por inserción en concepto de timbre.

ABOGADOS

SEÑOR Cardenal, abogado, Consulta tres-siete. Cervantes, 19. Teléfono 13280. (8)

ABOGADO. Consulta 4 a 6. Príncipe de Vergara, 83. Teléfono 56459. (5)

ABOGADO García Cuervo, Puerta del Sol, 3 Consulta: 12 a 1, 8 a 9. Teléfono 26175. (18)

JUAN Pulido. Consulta seis nueve noche Augusto Figueroa, 4, principal centro. (5)

AGENCIAS

PENALES, últimas voluntades, informes rapidísimos Alvarez. Doctor Cárceles, 5, principal. (T)

"VELOZ". Gestión general documentos "Veloz". Blasco Garay, 8. (T)

AGUAS MINERALES

¿QUEREIS curaros rápidamente? Medicinándose, bebed agua "La Campaña". Marmolejo. (V)

ALMONEDA

REALIZO almoneda muebles estilo, porcelanas arañas, cuadros. Leganitos, 13 (s. rán el 26 de febrero para terminar el 4 de marzo. Los dirigirá el reverendo padre Florentino Laria, S. J. A las 8, meditación y santa misa. A las ocho noche, santo rosario, plática y meditación. El día 4, a las ocho y media, misa de comunión general.

Capilla de la V. O. T. del Santísimo Cristo de los Dolores (San Buenaventura, 1).—Para señoras: Los Ejercicios, dirigidos por el reverendo padre Alfonso García Feliz, darán principio mañana 26, por la mañana, para terminar el sábado próximo, con la comunión general. Por la mañana, de ocho y media a nueve y media, misa, meditación y plática. Por las tardes, de cinco a seis y media, corona franciscana, meditación, plática y bendición

* * *

(Este periódico se publica con censura eclesiástica.)

NUESTRA SEÑORA DEL PERPETUO SOCORRO

MERCERIA MEDIAS, PERFUMES, LANAS PARA JERSEY Y ALFOMBRAS PLAZA DE LAS CORTES, 9.

MUEBLES Gamo. Los mejores y más baratos. San Mateo, 3. Barquillo, 27. (18)

MUEBLES muchísimos, baratísimos, clases, estilo, camas. Estrella, 10. (7)

DESPACHO español, alcoba, comedor moderno. Reyes, 20, bajo. (7)

LIQUIDACION comedores, despachos, alcobas, armarios, sillerías, pianos, espejos. Traspaso comercio con edificio. Leganitos, 17. (20)

ARMARIO luna, 60; cama dorada, 35. Estrella, 10. (7)

DESPACHO español, 300; burós americanos, 100. Estrella, 10. (7)

ALCOBA, comedor moderno, recibimiento español, lámparas. Estrella, 10. (7)

MESAS jacobinas, 20 pesetas; lavabos placa, 16. Puente, Pelayo, 31 moderno. (T)

ALMONEDA compra-venta, comedor español, cuadros, muebles isabelinos, sillerías, bargueños, tresillos, entredós, vitrinas, lámparas, bureau Calle Recoletos, 4. Teléfono 59823 (20)

MARCHA urgente París vendo todos muebles piso Ríos Rosas, 4. (4)

POR dejar local líquido existencias: Despacho español, 350; bargueño, 175; gabanero, 50; perceheros armarios, camas. Valverde, 35 (A)

TRESILLOS confortables, 360 hasta 700 pesetas, gran surtido comedores, desde 260 pesetas, cubistas 625. Flor Baja, 3. (5)

DESPACHO arte español, 390 hasta 1.100 pesetas. Flor Baja, 3. (5)

VERDADERA liquidación muebles, algunos perdiendo el 50 por 100. Comedores, desde 300 completos, armarios dos lunas, 120; roperos 65; despachos, 300; camas doradas con sommier, 75; de matrimonio, 180; tresillos modernos 250, juegos de lujo mitad de precio Luchana, 33. (8)

POR dejar piso urgentemente vendo todos muebles y enseres. Ibiza, 3. (T)

ALQUILERES

INFORMACION pisos, habitaciones, desalquilados, todos precios. Abada, 17 junto Gran Vía (T)

ATICO para estudio o guardamuebles, 35 pesetas. Hermosilla, 132 (V)

ALQUILASE exterior tres balcones, 70 pesetas. Hermosilla, 134. (V)

EXTERIOR, baño, termosifón, próximo plaza Angel. Huertas, 12. (16)

EXTERIOR, baño, ascensor, pesetas 100. Alonso Cano, 58. (11)

AVENTURAS DEL GATO FELIX

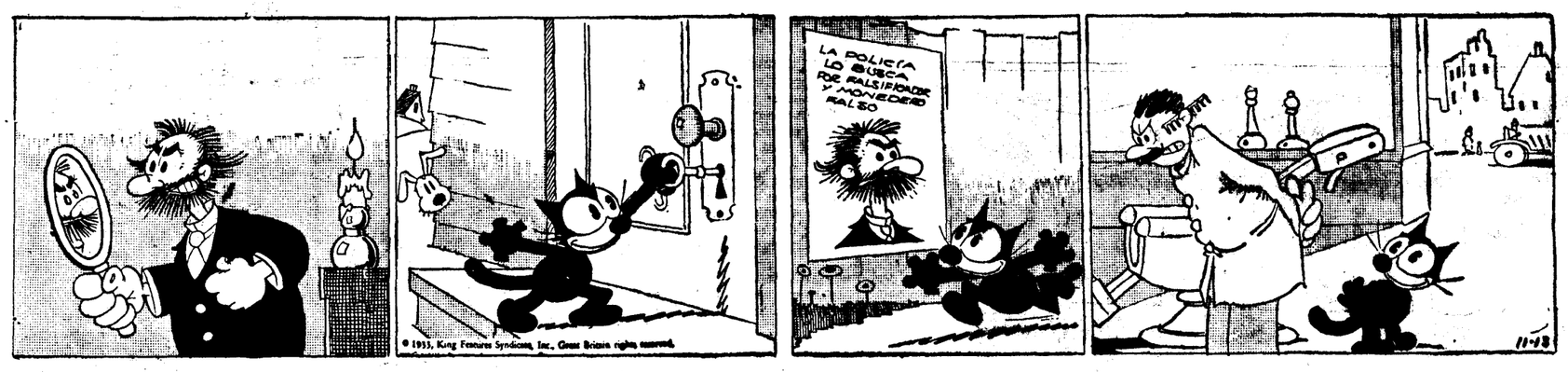

—¡Demontre! Me ha vuelto a salir el pelo y la barba. Si hoy mismo no me afeito me va a ser imposible seguir burlando a la Policía.

—Seguramente el regenerador "Pitorreo" ha producido ya su efecto, y la cabeza del estafador debe parecer una selva inexplorada. ¡Oh, qué grande soy! Ahora le abro la puerta.

—Con lo cual él se marchará a la barbería y la Policía le apresará, porque este cartelito es definitivo.

—Digan lo que digan, este gato negro no me ha traído la suerte. En todo el día no he tenido ni un parroquiano.

EL GATO.—Como siga siendo tu mascota, yo te haré rico.

"Jeromín", la gran revista para niños, publica todos los jueves una plana completa de Aventuras del Gato Félix, diferentes de las que publica EL DEBATE.

PINAR Dehesa Villa, hotel todo confort dos garajes, jardín servicio, 3.000 pesetas temporada marzo-octubre. Teléfono 15609. (2)

INMEDIATOS Génova, confort, 220 pesetas. Covarrubias, 3 y 5. (18)

TIENDA magnífica, sin traspaso, dos grandes escaparates, en zona alto comercio y entresuelo correlativo, ex profeso, comercio, alquilaría en junto o separadamente a firma solvente en buenas condiciones. Teléfono 10113. (11)

PIANOS de alquiler perfecto estado, desde 10 pesetas mensuales. Oliver. Victoria, 4. (3)

TORRELODONES. Clima ideal Sierra. Alquilo hoteles. Administrador Correos. (T)

HERMOSOS cuartos, 33 duros, baño, ascensor, teléfono. "Metro". Avenida Reina Victoria, 15. (T)

ALQUILO cuartos baratos, tiendas. Abascal, 13. (T)

LOCAL industria, almacén. Razón: Carrera San Isidro, 4. (T)

A familia distinguida, católica, subarriendo piso lujosamente amueblado, espléndido despacho. barrio Salamanca. Teléfono 34952. (18)

PISITO amueblado, calefacción, baño, gas. Sandoval, 2 duplicado. (4)

GRANDE, nuevo, calefacción central, próximo Rosales, 490 pesetas. Benito Gutiérrez, 27. (V)

MAGNIFICO cuarto, frente Retiro, gran lujo, dos cuartos baño. O'Donnell, 9. (2)

TIENDA 95 pesetas. Murillo, 5, junto mercado Olavide. (2)

PISO sencillamente amueblado, pequeño, necesítase, baño, calefacción. Escribid: Lovelle, Prensa, Carmen, 16. (2)

ESPLENDIDO piso, 16 habitaciones amplias, confort, precio rebajado. Velázquez, 25. (T)

EXTERIOR, Mediodía, todo confort, junto Alfonso XII, pesetas 225. Alberto Bosch, 17. (11)

ALQUILO solar cubierto, 13.000 pies, propio fábrica, taller. Informarán: Espronceda, 13. Teléfono 35819. (T)

ALQUILASE local amplio, propio almacén con buenas luces. Colegiata, 13. (T)

CUARTO con mucho sol, casa moderna, habitaciones amplias. Colegiata, 13. (T)

40 duros exterior, confort, tranvía "Metro" puerta. Santa Engracia, 125. (A)

ESTUDIO-pintor, magníficas luces, con terraza. Castellana, 72. (A)

AZOTEA 85 pesetas. Jerónima Llorente, 42 (Cuatro Caminos). (10)

¿DESEA encontrar piso? Pida información. Preciados, 33. 13603. (18)

MAGNIFICO exterior, casa lujo, Mediodía, 375; interior, soleado, 110. Blanca Navarra, 7. (8)

EXTERIOR, diez hermosas habitaciones. Aduana, 14. (2)

PISO hotel, amueblado, todo confort, jardín, garaje. Bosque, 27. Parque Metropolitano. (2)

CASA nueva, precioso principal, bien decorado, grandes tiendas con viviendas, interiores económicos. Evaristo San Miguel, 17 (entre Ferraz-Princesa). (T)

ALQUILASE hotel Ciudad Lineal, 10 habitaciones, huerta. Razón: señorita Moreno. San Lorenzo, 12. (T)

PRECIOSO entresuelo, 18 habitaciones, gran galería, 275 pesetas. Lagasca, 105. (E)

MUDANZAS La Vascongada. El mejor servicio, precios baratos. Barco, 1. Teléfono 18072. (10)

INTERESANTE. Casa seria, solvente, cedería amplios locales céntricos con escaparates para depósito o venta de artículos en comisión. Teléfono 34265. (21)

VENDO, alquilo, dos naves propias industria en Pasaje Romero, 4. Teléfono 12002. (23)

MAGNIFICOS locales, planta principal, hasta trece balcones, casi Puerta del Sol, en finca moderna todos adelantos. Mayor, 6. (2)

EXTERIOR, seis habitables, calefacción central, gas, ascensor, 48 duros. Goya, 34 duplicado, inmediato templo Concepción. (18)

AUTOMOVILES

¡¡NEUMATICOS!! Accesorios. ¡¡Para comprar barato!! Casa Ardid. Génova, 4. Envíos provincias. (V)

NEUMATICOS de ocasión. La casa Mejor surtida. Santa Feliciana, 10. Teléfono 36237. Se garantizan las reparaciones. (21)

ACADEMIA Americana Automovilismo, motorismo, conducción mecánica, 100 pesetas con carnet. General Pardiñas, 93. (5)

OCASION coches y camiones usados diferentes marcas. Agencia Ford. L. Castro. Ronda de Atocha, 39. Teléfono 76067. (V)

CABRIOLET, cuatro plazas, interiores, pocos caballos, ruedas nuevas, superconfort, precio excepcional. Príncipe Vergara, 31, garaje. (T)

ENSEÑANZA conducción automóviles, Reglamento, mecánica, 50 pesetas. Escuela Automovilistas. Niceto Alcalá Zamora, 56. (2)

PARTICULAR vende Cadillac imperial, Bugatti descapotable, matrículas altas, como nuevos, 15.000 kilómetros, ocho cilindros. Avenida Pablo Iglesias. Vascos, 4. (18)

PRECIOSO Nash, conducción, urge venta por marcha, baratísimo. Jorge Juan, 38. (18)

BUICK pequeño, cuatro puertas, buenísimo estado, urgentísimo. Teléfono 59413. (8)

ALONSO. Guarnecedor automóviles, tapicero económico. Blasco Garay, 17. Teléfono 31209. (T)

ABONO completo, medio abono, Citroen particular, lujosísimo, cabriolet. Zurbano, 46. Garaje. (T)

RADIADORES "Silva". Refrigeración perfecta. Teléfono 50510. Cartagena, 22. (2)

¡¡¡CUBIERTAS!!! Grandes rebajas. Reparación y recauchutado garantizado. Invar. Alberto Aguilera, 18. (3)

ATENCION. Cedo chasis Chevrolet, 6 cilindros, estado flamante, equipado para publicidad luminosa "cine", gramola, vistas, micrófono, soberbia instalación eléctrica, alterna y continua, facilidades pago. Dirigirse: Díaz. Constructor. Francisco Giner, 9. (3)

BUICK faetón propio excursiones, calzado, 2.100. Manuel Cortina, 4. (8)

TALBOT magnífico, siete plazas, fábrica, 17 caballos. Príncipe Vergara, 31. (4)

AUTOMOVILISTAS: Accesorios, lubricantes, neumáticos, taller recauchutado. Marsan. Castelló, 14. Madrid. Teléfono 56666. (T)

LUBRIFICANTES "Atlántic", Ronda de Atocha, 1. Teléfono 77731. López Benitez. (T)

PARTICULAR vende Essex 3.000 pesetas, completa garantía. Teléfono 70276. (T)

ESCUELA chóferes "La Hispano". Conducción mecánica, Citroen, Ford, Chevrolet, Renault, otras marcas. Santa Engracia, 4. (2)

PARTICULAR vende Chrysler, perfecto estado, barato. Apartado 499. (T)

ABONOS, servicios con magníficos automóviles. Garaje. Hermosilla, 52. (21)

BICICLETAS

BICICLETAS, accesorios, cámaras, cubiertas, esmalte, reparaciones; precios económicos. Visiten Casa Agustín. Núñez Arce, 4. (T)

COMPRO bicicleta hombre, otra niño o niña. Gobernador, 18, portería. (T)

CALZADOS

CALZADOS crepé. Los mejores, se arreglan fajas de goma. Relatores, 10. Teléfono 17158. (24)

COMPONED bien vuestro calzado. Augusto Figueroa, 22, junto al estanco. (T)

COMADRONAS

PROFESORA Mercedes Garrido. Asistencia embarazadas económicas, inyecciones. Santa Isabel, 1. (20)

EMBARAZO, faltas menstruación, matriz. Reconocimiento gratuito. Hortaleza 61. (2)

PARTOS. Estefanía Raso, asistencia embarazadas, económica. Mayor, 40. (11)

ASUNCION García. Consulta, hospedaje autorizado. Contesto provincias. Felipe V, 4. Teléfono 11082. (5)

MARIA Mateos, profesora partos. Consultas, hospedajes embarazadas. Autorizada. Carmen, 33. Teléfono 26871. (21)

COMPRAS

ALHAJAS, papeletas Monte, Casa Popular da mucho dinero. Esparteros, 6. (V)

ALHAJAS, papeletas del Monte. Paga más que nadie. Granda, Espoz y Mina, 3, entresuelo. (T)

LA Casa Orgaz compra y vende alhajas, oro, plata y platino. Con precios como ninguna otra. Ciudad Rodrigo, 13. Teléfono 11625. (2)

PARTICULAR compro muebles, ropas, objetos arte, libros. Teléfono 74743. Cuenca. (8)

COMPRO arañas cristal, bronce y resto de arañas. Teléfono 21371. Leganitos, 13 (8)

BIBLIOTECAS, libros antiguos, encuadernaciones. Vindel. Plaza Cortes, 10. (21)

PAGO oro ley 5,50 gramo, y fino 7,95. Ventas de alhajas. Ocasión verdad. Doldán. Preciados, 34, entresuelo. Teléfono 17353. (11)

PAGO extraordinariamente trajes caballero, muebles, objetos, porcelanas, condecoraciones. Recoletos, 12. Adolfo: 57398. (3)

CONSULTAS

CURACIONES prontas, alivio inmediato, venéreo, sífilis, blenorragia, espermatorrea, sexuales. Clínica especializada, Duque Alba, 10; diez-una, tres-nueve. Provincias correspondencia. (5)

ALVAREZ Gutiérrez. Consulta vías urinarias, blenorragia. Preciados, 9; diez-una, siete-nueve. (18)

DENTISTA regentaría clínica en Madrid. Aguilar. Clavel, 2, continental. (E)

DENTISTAS

DENTISTA Cristóbal. Plaza del Progreso, 16. Teléfono 20603. (T)

ENSEÑANZAS

PROFESORAS tituladas inglés, francés, alemán. Curso especial tres meses, lecciones alternas individuales, 100 pesetas. Teléfono 60225. Señorita Chipley. (E)

INGRESO Escuela Ingenieros de Caminos. Preparación por ingenieros. Clases diez alumnos. Marqués Valdeiglesias, 3. (T)

MECANOGRAFIA. Alquilamos máquinas seminuevas, buenas marcas. Maquinaria Contable. Vallehermoso, 9. (3)

HACIENDA. Academia Martínez Cabañas. Costanilla de los Angeles, 5, principal. (T)

"EL opositor de Hacienda". Martínez Cabañas. Contestaciones completas programa auxiliares, 20 pesetas librerías. (T)

IDIOMAS, Academia Fides. Profesores nativos, clases desde 15 pesetas. Jacometrezo, 1 (junto "cine" Callao). (21)

INGLESA joven, Londres, lecciones inglés, alemán. Luchana, 27, cuarto izquierda. Teléfono 45023. (V)

CORTE, confección, 10 pesetas, clase diaria, concedemos título, turno mañana, tarde. Romanones, 2. (18)

OPOSITORES, estudiantes: Alojamiento ideal Residencia Estudiantes Luis Vives. Pi Margall, 7, áticos. (4)

IDIOMAS. Enseñanza la más rápida. Alemán, francés, inglés, alterna, 15; diaria, 25 pesetas mensuales. Lista, 48, bajo. (T)

FRANCES, profesora domicilio, conversación. Lagasca, 101. Teléfono 61035. (E)

CANTO. Enseñanza completa garantizada. Academia Simonetti. Pez, 6. (10)

LOCALES clases próximas Sol, mañanas-tardes. Teléfono 75761. (T)

FRANCES, inglés y español, por profesores titulados Universidad, respectivos países, máximum 10 alumnos cada clase. Empezarán primero marzo. Castelló, 42, principal izquierda. Teléfono 60225. (T)

PROFESOR latín, griego, particulares, grupos. Martín Heros, 80, segundo D. (V)

CORTE. Señoritas podrán hacer sus vestidos en Chic Parisién. Fuencarral, 27. Teléfono 17094. (22)

MAESTRA garantizada ofrécese Primera, Segunda enseñanza. Teléfono 55164. (18)

SEÑORITAS. Escuela Superior corte, confección. La mejor El Corte Parisino. Ultimos adelantos. Local dedicado exclusivamente para Academia. Garantiza enseñanza. Método propio, patentado. Prepara para profesoras diplomadas. Patrones. Figurines. Fuencarral, 32. (10)

INGLES, sus conocimientos se evidenciarán rápidamente, aprendiendo con profesora experimentada. Wolseley. Hermosilla, 3. (4)

INGLES. Profesor Wolseley. Hermosilla, 3. Especializado en la enseñanza rápida del inglés, obtiene invariablemente un progreso marcado en todos sus discípulos, después de pocas clases. También da lecciones por correspondencia. Cursos de 30 lecciones a precio reducido. (4)

COLEGIO de niños-niñas, párvulos, primaria, bachillerato. Clases nocturnas. Estrella, 3. (20)

IDIOMAS. Examine en cualquier librería eficacísimos Métodos "Parejo". Innecesario profesor. (T)

IDIOMAS. Inglés, francés, alemán, italiano. Profesor extranjero. Calle Apodaca, 3, primero. Teléfono 43488. (21)

PROFESOR música, Conservatorio, Normales, excelentes referencias. Divino Pastor, 21, primero izquierda. (T)

MECANOGRAFIA, 6; alquiler, 25. Academia Bilbao. Fuencarral, 131, segundo (no confundirse). (2)

CORREOS, Telégrafos. Obtenido números uno, dos. Marín. Claudio Coello, 65. (3)

ACADEMIA Redondo. Romanones, 2. Bachillerato, taquimecanografía, corte, confección, ortografía, contabilidad, francés, cultura general. (18)

SEÑORITA profesora titulada ofrécese lecciones niños. Paseo Prado, 12, cuarto izquierda. (18)

COMPARANDO Biblioteca Nacional libros taquigráficos, acaso prefiráis García Bote (Congreso). (24)

ESPECIFICOS

TE Pelletier. Evita el estreñimiento, congestiones, vahídos, hemorroides. 20 céntimos. (9)

NEUTRALINA. Específicos de fórmula nacional y científica, que cura las enfermedades del estómago, intestinos e hígado. (2)

DENTICINA, primera, más antigua, 60 años, original Pablo Fernández Izquierdo. "El Niño" cura dentición. Laboratorio San Justo, 5. Farmacias. (V)

LOMBRICINA Pelletier. Purgante delicioso para niños. Expulsa lombrices. 20 céntimos. (9)

REUMA, curar los dolores, purificar vuestra sangre tomando Iodasa Bellot. Venta Farmacias. (22)

FINCAS

Compra-venta

FINCAS rústicas y urbanas, solares, compra o venta. "Hispania". Oficina la más importante y acreditada. Alcalá, 18 (Palacio Banco Bilbao). (3)

VENDO casa mi propiedad, rebajando gastos 8 %. Teléfono 21071. (2)

OCASION. Entre Ventas y Ciudad Lineal, finca 29.152 pies, dos hoteles, capilla, arbolado, 3,50 pie, incluida edificación. Parcela, 5 pesetas. Castelló, 34. (A)

FINCAS, compras, ventas, permutas. Administración de casas. Antigua y acreditada Agencia Villafranca. Génova, 4; cuatro-seis. (3)

CASA vieja vendo, precio solar, sitio céntrico. Magdalena, 10, sastrería. (V)

MONTE con labor vendo zona Escorial. Abundantes aguas, 58 kilómetros Madrid. Precio, 78.000 pesetas. Apartado 9.050. (2)

VENDO o permuto terrenos sitio gran porvenir por finca urbana sin cargas y terrenos, por hotel en la Sierra. Alcalá, 2, continental. M. López. (2)

SOLAR 70.000 pies colonia estación de Pozuelo, vendo en parcelas, doy facilidades de pago.. Goya, 8. Comercio. (T)

FINCAS rústicas cambio por casas en Madrid. Requena y Criado. Fernández de la Hoz, 58. Teléfono 44489: 5 a 7. (T)

HOTELITO Mediodía, calefacción, baño, jardín, garaje, tranvía. Teléfono 15609. (2)

MAGNIFICO hotel vendo barato. Teléfono 50463. (3)

VENDO, cambio, 2.000 solares, 700 casas, 200 hoteles. Gangas. Blanco. Dato, 10 (Gran Vía). (5)

CASA 20 metros tranvía, renta 1.620, en 17.000, uno o dos plazos. Colonia del Carmen. Puente Andalucía. Amor Hermoso, 53. (E)

COMPRARE casa cuarenta, cincuenta mil duros, hipotecada Banco, barrio elegante, prefiriendo Salamanca. Gabriel. Núñez Balboa, 9, segundo derecha. (E)

VENDO casa directamente propietario, 220.000 pesetas, buen sitio y renta. Teléfono 22379. (2)

GANGA verdad. Véndese Bretaña francesa villa lujosamente amueblada, estilo bretón, frente mar. Detalles: "Hispania". Alcalá, 16 (Banco de Bilbao). (3)

VENDESE solar 11.000 pies Guindalera. Teléfono 13388. (A)

DOY en arriendo garaje para alquilar en Palencia, capaz para 30 "autos"; doy en arriendo finca de pastos, labor, regadío, en Gibraleón (Huelva). Escribid: Rex. 164. Pi Margall, 7. (4)

PERMUTO por solar sin hacer desembolso, casa céntrica, nueva, buena construcción, renta 50.000, precio 500.000. Eduardo Dato, 21. Benigno Serrano: tardes. (3)

COMPRO contado rústica provincia Madrid o Burgos, precio, 300-400.000 pesetas, preferible tenga parte regadío. Oferta detallada: Benigno Serrano. Eduardo Dato, 21: tardes. (3)

PROPIETARIO: No permute sus solares por casas, no adquiera fincas, ni haga inversión de su dinero, sin antes visitar a Benigno Serrano. Eduardo Dato, 21: tardes. (3)

VENDESE 20 kilómetros Madrid tierra labor 44 fanegas, tres mil duros. Razón: señorita Moreno. San Lorenzo, 12. (T)

CIUDAD Lineal. Vendo, alquilo hotel Bellavista, junto teatro, calefacción, baño, garaje, 32.000 pesetas. Teléfono 56387. (T)

CASAS en Madrid vendo y cambio por rústicas. Requena y Criado. Fernández de la Hoz, 58. Teléfono 44489: 5 a 7. (T)

VENDO urgente, barato, dos magníficos solares, 23.000 y 15.000 pies, barrio céntrico, populoso, tranvía, "Metro". Otro calle Máiquez, 9.000 pies. Otro, calle Máiquez, esquina Menorca, 21.000 pies. Trato directo. Puerta del Sol, 11-12, segundo: horas 11 a 1 y 4 a 7. (3)

HIPOTECAS

RODENAS. Agente préstamo para Banco Hipotecario. Hortaleza, 80. (18)

COMPRAMOS hipotecas, letras, pagarés, facturas, testamentarías. Control, S. A. Nicolás María Rivero, 4. (V)

PRECISO 25.000 pesetas, detrás 100.000 Banco. A. Castilla. Príncipe, 14. (V)

TOMARIA 550.000 pesetas, primera hipoteca casa Madrid, valor 900.000 pesetas. Sin corredores. Apartado 9.007. (2)

AL siete anual, Madrid, provincias. Hortaleza, 59: diez-tres. Señor Ortuño. Agente Banco Hipotecario. (V)

DISPONIBLE 1.500.000 para primera, 7 por 100. Señor Requena. Hortaleza, 3. Teléfono 11263. (T)

SI capitalista (no intermediarios) presta 160.000 pesetas al 7 % anual primera hipoteca, con garantía terrenos 80.000 pies cuadrados, situados en Madrid, recibiría gratuitamente concesión que le proporcionaría beneficio neto 50.000 pesetas, sin gasto alguno. Escribid carta: Hortaleza, 17. Casa Caraman.

HUESPEDES

PENSION Domingo. Aguas corrientes, confort, desde siete pesetas. Mayor, 9, segundo. (20)

PENSION Elías, todo confort, cocina selecta. Alfonso XI, 4, tercero derecha Palacio de EL DEBATE. (T)

EN Sigüenza (Hotel Elías), todo confort. Sucursal Hotel Central Madrid. (21)

PENSION Alcalá, Alcalá, 58. Aguas corrientes, todo confort. Precios económicos. (T)

HABITACION, con, individual, amigos, teléfono, calefacción. Gaztambide, 8, segundo izquierda. (2)

PENSION Paz. Desde diez pesetas confort. Eduardo Dato, 6, segundo. (10)

PENSION Maganto. En El Escorial. Habitaciones con aguas corrientes, calefacción. Pensión completa, 8 pesetas. (T)

RESTAURANT Mercedes. Montera, 29 Cubierto, 1,75; abono, 1,50. (7)

ESTUDIANTES, estables, familias, 6 pesetas, dos; 8,75, individual; vivir confortabilísimo, edificio nuevo, calefacción central, reglamento instalado, frente Palacio Prensa. Baltymore. Miguel Moya, 6, segundos. (18)

PENSION Cristóbal. Confortabilísimas, desde 10 pesetas. Preciados, 4, principal (16)

PENSION confort, calefacción, estables, precios reducidos. Narváez, 19. "Metro" Goya. (T)

RESIDENCIA Hogar señoritas, familia distinguida, desde 5 pesetas. Fuencarral, 21. (A)

PENSION honorable para señoras y señoritas. Sacramento, 6. (A)

PENSION Hernando, completa 7 pesetas, baño, calefacción, ascensor, teléfono. Romanones, 11, moderno. (18)

RESIDENCIA estudiantes, opositores, huéspedes estables, dirigida exclusivamente sacerdotes cooperación propia familia, todo confort. Calle Recoletos, 8. (T)

PENSION Castilla. Arenal, 23. Católica, muy económica. Calefacción. Teléf. 11091. (T)

HABITACION amueblada, confort, alquilase. Hermosilla, 94. Informan portería. (T)

PENSION Pinares. Habitaciones exteriores, soleadas para matrimonios, dos amigos, precios modicos, confort. Plaza Santa Bárbara, 4. (8)

HUESPEDES casa particular, todo confort, buenas habitaciones, con pensión. Paseo Delicias, 9, primero derecha. (2)

SE alquila habitación con baño. Lope de Rueda, 37 (T)

PRECIOSA habitación individual, admirablemente amueblada, calefacción central, baño, teléfono, ascensor, selecta cocina, precio moderado. Príncipe Vergara, 30, segundo izquierda. (T)

PENSION La Purísima. Todo confort, especialidad comidas, trato esmerado, pensión completa, desde 5 pesetas. Se dan comidas, cenas y desayunos. Hernán Cortés, 6, principal izquierda. (T)

ESPLENDIDAS, exteriores, matrimonio, amigos, confort, desde siete pesetas. Pensión Toscana, Príncipe, 1. (2)

GRATIS recomendamos habitaciones, hospedajes, todos precios. Informes. Abada, 17, junto Gran Vía. (T)

SUCULENTAS comidas, postres repostería, habitaciones lujosas, teléfono, calefacción. Viriato, 40, esquina Modesto Lafuente. (T)

SEÑORA cede confortabilísima habitación. Fernández Ríos, 15, ático izquierda. (2)

PENSION El Grao. Confort, exteriores, con aguas corrientes, completa, desde 7 pesetas. Preciados, 11. (18)

CASA formalísima alquilaría uno, dos amigos, sol, dormir, todo confort. Razón: 9 mañana, 3 tarde. Plaza San Miguel, 7, segundo izquierda. (2)

PENSION Arenal. Confort, 6 pesetas. Mayor, 14, primero. (2)

CASA particular, bonito gabinete, señorita, caballero, con. Cruz, 35, tercero verdad. (2)

ARGUELLES, particular, gran confort, dos, tres personas, completa, 6 pesetas. Rodríguez San Pedro, 61, entresuelo. (2)

CASA formal, céntrica, alquila habitación, ropa limpia, 40 pesetas. Razón: Núñez de Arce, 15, vaquería. (2)

PENSION Barquillo. Católica, recomendada, matrimonios, familias, todo confort. Barquillo, 36, primero. (E)

HABITACION dos amigos; otra, uno, exteriores, confort. Mayor, próximo Sol. Teléfono 22133. (A)

SEÑORA distinguida ofrece habitación hermosa, todo confort, a caballero, matrimonio. Rosalía Castro, 30, frutería. (2)

FAMILIA distinguida cede magnífica habitación, todo confort. Teléfono 55929. (T)

HABITACION sin muebles, con pensión. Altamirano, 8, principal derecha. (T)

CASA particular, espléndidas habitaciones soleadas, con, sin, baño, teléfono, ascensor. Preciados, 37, tercero centro. (5)

SANISIMA pensión personas delicadas Dehesa Villa. Ofelia Nieto, 3. (18)

FAMILIA bilbaína, ascensor, baño, calefacción central, esmerado trato. Juan de Austria, 6, tercero izquierda Chambert. (4)

HABITACION señorita, caballero, matrimonio, baño, calefacción. Lope de Rueda, 26, principal cuarta. (B)

MAGNIFICAS habitaciones, con, sin, económicos. Atocha, 82. (3)

PENSION Rodríguez. Precios especiales familias, estables. Habitaciones desde 5 pesetas. Pensión completa, 10-20. Menús especiales personas delicadas. Avenida Conde Peñalver, 14-16. (T)

DOS hermanos desean pensión tranquila, teléfono, sol, Santa Engracia, Luchana o proximidades. Margarita. Santa Brígida, 6, tahona. (D)

HABITACION soleada señora, señorita, con, sin, ascensor, calefacción. Eloy Gonzalo, 21, cuarto izquierda. (D)

CEDO gabinete señora, caballero honorable, estable. Espejo, 5, tercero izquierda. (A)

DOS habitaciones interiores para dos amigos o matrimonio, cocina. Fuencarral, 27. Teléfono 17094. (22)

PASEO Recoletos, 14. Pensión completa, económica, matrimonios, familia, todos adelantos. (V)

CEDO habitación en familia, con o sin. Amnistía, 1, segundo izquierda. (V)

PROPORCIONAMOS huéspedes y gratis relaciones hospedajes. Preciados, 33. (18)

GABINETE, con, sin. Plaza San Gregorio, 1, segundo derecha. (18)

PARTICULAR cede exterior, confort, estable. Plaza San Miguel, 7, primero izquierda. (11)

PARTICULAR gabinete caballero, sin. Barco, 11, segundo. (10)

FAMILIA distinguida admite estable. Fuencarral, 96, principal derecha. (8)

SEÑORA particular alquila hermosa habitación exterior matrimonio, caballero, con, sin, gran limpieza. Reyes, 21. (5)

PENSION Rialto. English spoken. On parle français. Pensión desde 10 pesetas, ascensores, aguas corrientes, cocina selecta, limpieza sin igual. Gran Vía. Pi Margall, 22, terceros. Teléfono 23022. (5)

MATRIMONIO cede habitación en hotelito a señora honorable. Escribid: Rex. Número 163. Pi Margall, 7. (4)

PENSION completa, económica, todo confort, matrimonio, amigos, excelente comida, trato familiar. Larra, 15, entresuelo. (2)

ESTABLES, dos amigos, comida selecta, baño, ascensor, cinco pesetas. Hortaleza, 7, tercero izquierda. (2)

PENSION una, dos personas, serias, hotel confort, jardín, Dehesa Villa. Escribid: La Prensa. Carmen, 16. S. A. (2)

EXTERIOR, económico, vistas gran Vía, dos estudiantes, sin. Mesonero Romanos, 12, segundo. (2)

NECESITO habitación espaciosa, calefacción, alrededores San Bernardo, Bilbao, Argüelles, para academia corte. Escribid ofertas, precio a: Carmen. Prensa, Carmen, 16. (2)

60 pesetas, habitación soleada, baño, teléfono. Plaza San Miguel, 7. Señores Hifuera. (2)

GABINETE confort, cocina vasca, teléfono, baño, "Metro" Vergara. Alcalá, 76, primero derecha, frente Retiro. (2)

DOS hermanos desean dos habitaciones con pensión, vivir familiarmente, indicad precio. Escribid: Durán. Prensa. Carmen, 16. (2)

FAMILIA vascongada desea dos huéspedes, económico, teléfono particular, baño. Guzmán el Bueno, 17. (T)

CASA para estables, todo confort. Teléfono 43792. San Lucas, 11, principal izquierda. (T)

MEDICO pagaría 8 pesetas estable en familia honorable. Molina. P. Prado, 12. (T)

EN familia distinguida, casa todo confort, céntrica, alquílase habitación económica, estable solo o matrimonio. Trato familiar. Teléfono 40225. (T)

CEDESE gabinete confort, calefacción, baño. Teléfono 57937. Velázquez, 22. (T)

SE ceden habitaciones en familia, esmerado trato, baño, económico. Reyes, 13. Carmen. (T)

SEÑORA cede gabinete a caballero o señorita. Castelló, 35, tercero izquierda, próximo Goya. (T)

ALQUILO gabinete, alcoba, matrimonio, habitaciones propias, oficinas. San Jerónimo, 16, principal (E)

AMPLIAS, soleadísimas habitaciones, con, sin, comida esmeradísima, confort. General Porlier, 9, tercero E, esquina Goya. (T)

FAMILIARMENTE admítese estable, Lope Rueda, 26, principal segundo. (E)

FAMILIA francesa, alquila habitación soleada, confort, sin, persona formal, estable, barrio Salamanca. Teléfono 61035. (E)

ADMITO dos huéspedes familia, pensión económica, todo confort. Ríos Rosas, 48, primero exterior izquierda. (E)

PARTICULAR, dos únicas habitaciones exteriores, soleadas, todo confort, económicas, céntricas personas estables, ascensor, baño, calefacción, teléfono. Acuerdo, 29, primero letra C. "Metro" San Bernardo. (E)

PRECIOSA habitación a señora, única: 3 a 5. Zurbano, 29. (E)

ALQUILO habitación amueblada, espléndida, mucho sol, ascensor, baño, calefacción a matrimonio honorable. Alcalá, 38, portería. (E)

CEDO habitación dos balcones, calle Valverde, matrimonio, dos amigos. Escribid: DEBATE 35906. (T)

PARTICULAR desea dos amigos, baño. Hortaleza, 21, principal. (E)

VIUDA honorable admitiría señoritas, caballeros honorables. Goya, 72. (3)

HOTEL Bristol, habitaciones con baño, 6 pesetas. Pi Margall, 18. (7)

PENSION Areneros. Gran confort, aguas corrientes, Alberto Aguilera, 5. (8)

COSTA Azul. Residencia de toda confianza. Hermosas habitaciones exteriores. Recomendable entre las mejores de Madrid. Eduardo Dato, 27, primero C. (16)

RESIDENCIA Internacional de señoritas. Pensión completa desde 175 pesetas. Mayor, 85. Directora: doctora Soriano. (18)

LIBROS

EVITARIAN descarrilamiento inmoralidades, inundando España sermones callejeros. Bilbao: "Mensajero". (V)

PROCEDIMIENTO convertir incrédulos sermones callejeros. Zaragoza. Coso, 86 (V)

RELIGION, 10 lecciones, 10 apologéticas Hughes, 10 reales. (T)

COMPRA toda clase libros antiguos, modernos. Ofertas: Antonio Trelles. Hermosilla, 112 duplicado. Madrid. (A)

"CARTILLA de Automóviles". Arias y Otero, segunda edición; texto sencillo, figuras claras. (6)

MAQUINAS

MAQUINAS escribir, coser, "Wertheim" Reparaciones, abonos. Casa Hernando Avenida Conde Peñalver, 3. (21)

TALLERES, reparación toda clase máquinas escribir, teniendo existencia de piezas para todos modelos. Casa Americana. Pérez Galdós, 9. (T)

UNDERWOOD, Royal, de escribir; sumadoras Burroughs, Sundstrand Dalton; calculadoras Mercedes-Euklid. Walter; facturadoras. Reconstrucción americana "Master Grade". Garantizadas como nuevas. Mitad precio. Accesorios. Contado plazos, alquiler. Maquinaria Contable Vallehermoso, 9. (3)

OCASION: Las mejores máquinas Singer, garantizadas. Cava Baja, 26. (V)

CONTINENTAL. Máquinas escribir insuperables. Portables, nuevo modelo. Concesionarios: Maquinaria Contable Valleher moso, 9. (3)

CASA Ygea. Concesionaria exclusiva máquina escribir "Regina". Superjoya técnica moderna. Cruz, 16. Tienda. (T)

CASA Ygea. Venta de máquinas reconstruidas todas marcas: Cruz, 16. Tienda. (T)

CASA Ygea. Venta máquinas ocasión procedentes cambios. Cruz, 16. Tienda. (T)

CASA Ygea. Gran taller de reparaciones, abonos de limpieza. Cruz, 16. Tienda. (T)

MAQUINAS Singer. El mejor taller de reparaciones. Cava Baja, 26. (V)

MULTICOPISTA Triunfo, copias perfectísimas, 3 modelos diferentes. Morell, Hortaleza, 23. (21)

MODISTAS

PELETERIA económica, renards desde 40 pesetas; tiñense pieles. Bola, 13. (3)

MARIA Gutiérrez. Modista económica. Reformas y confecciones. Benito Guitiérrez, 6, tercero centro. (A)

MODISTA. Enseñanza práctica corte y confección. Moratín, 15, entresuelo exterior. (T)

MUEBLES

MUEBLES y camas, todo nuevo, precios muy baratos. Torrijos, 2. (23)

NOVIEDAS. Duque de Alba, 6. Muebles baratísimos. Inmenso surtido en camas doradas, madera, hierro. (24)

MUEBLES, camas doradas, sastrería, colchones, 10 meses plazos. San Bernardo, 52. (22)

GRAN Bretaña. Camas y muebles Plaza de Santa Ana, 1. (T)

CAMA bronce completa 95 pesetas. Percheros jacobinos, 40. Puente Segovia, 31 moderno. (V)

OPTICA

OPTICAS Arnau. Proveedor Clero, Ordenes religiosas, 15 por 100 descuento, graduación vista gratis, personal competente. Plaza Matute, 4; Conde Romanones, 3. Madrid. (V)

PATENTES

PATENTES, marcas. Tomás García Noblejas, Claudio Coello, 72. (T)

CONCEDESE licencia explotación patente número 121.010, por "Mejoras en los hierros perfilados para pozos". Vizcareiza. Agencia Patentes. Barquillo, 26. (3)

CONCEDESE licencia explotación patente número 116.216, por "Una prensa de pegar". Vizcareiza. Agencia Patentes. Barquillo, 26. (3)

CONCEDESE licencia explotación patente número 110.448, por "Un sistema de regulación para las cabeceras de las torres de amarre para los aerostatos". Vizcareiza. Agencia Patentes. Barquillo, 26. (3)

CONCEDESE licencia explotación patente número 122.139, por "Mejoras en la disposición del distribuidor de las mesas filtrantes rotativas". Vizcareiza. Agencia Patentes. Barquillo, 26. (3)

PELUQUERIAS

PERMANENTE garantizada, toda cabeza 13 pesetas. Matilde. Fernando VI, 19. (T)

PERDIDAS

PERDIDA de libro de misa en el convento de las Esclavas. Por ser recuerdo de familia agradecería devolución en Ponzano, 2, principal izquierda. (10)

PRESTAMOS

300 mensuales garantizadas a persona disponga 3.000. Ruiz. Marqués del Duero, 4. (T)

BUSCO persona disponga 10.000 pesetas para negocio moral, muy lucrativo. Preferible abogado joven. C. Martínez. Carretas, 3, continental. (V)

CAPITALISTAS: 2 a 5.000 pesetas proporciono operaciones de préstamos comerciales, buenas garantías e intereses. Escribid: señor Duarte. Peñalver, 5. Anuncios Reyes. (18)

HIPOTECAS hago rápidamente con Banco, vendo, cambio fincas. Blanco. Dato, 10 (Gran Vía). (5)

RADIOTELEFONIA

MIDWEST. Estos poderosos receptores son importados por la casa Carlos Serra. Salmerón, 17. Masnou (Barcelona). (T)

HALSON. El receptor de tono más limpio y natural. Importador Carlos Serra. Salmerón, 17. Masnou (Barcelona). (T)

LOS mejores aparatos cinco válvulas, baratísimos. Casa Fuentes. Arenal, 20. (6)

RADIORRECEPTORES americanos, audiciones extranjeras, desde 50 pesetas. Montesquinza, 16. Reparaciones 44.030. (T)

TRABAJO

Ofertas

500-1.000 mensuales representantes haciéndonos circulares, direcciones, trabajos manuales (localidades, provincias). Apartado 618. Madrid. (5)

100-150 pesetas semanales trabajando mi cuenta, propio domicilio, pueblos, provincias. Apartado 9.077. Madrid. (3)

¿TIENE tiempo libre? ¿Está descolocado? Facilitamos trabajo en todas partes. Apartado 6.037. Madrid. (18)

PARA accesorio automóviles y camiones, novedad necesaria, consumo continuo, necesitamos en cada población representante joven, disponga tiempo abundante, unas cien pesetas y muchos deseos de trabajar. Imprescindibles esas cuatro condiciones. Pídanse detalles: EL DEBATE número 35964. (T)

PARA

I

Estaban ya los dos en la madurez y, si hemos de ser francos, en una madurez bastante adelantada.

El uno—don Paco—usaba aún la barba primera que en la adolescencia le brotó. La había visto con tristeza encanecer, pero no quiso arrancarla por coquetería. Era hombre de poca estatura, redondo, macizo, encarnado, quieto.

El otro—don Pepe—lucía bigote desde que pudo permitirse el lujo—en su tiempo era lujo—de este adorno capilar; pero durante el curso de su vida lo sometió a varias transformaciones, según el capricho de la moda. Lo había llevado un tiempo a lo Káiser y ahora lo llevaba a lo nacionalsoacialista. Era delgado, pálido, nervioso, débil.

Y los dos muy buenas personas.

Vivían juntos, porque el azar de la vida los reunió. Se habían casado con dos hermanas. Murió primero una de ellas, la mujer de don Paco, y al otro matrimonio le pareció piadoso agregar a su casa al viudo que había quedado en triste soledad. Años después murió la mujer de don Pepe, y ya no se separaron los dos hombres.

Don Pepe tenía un hijo—Gabriel—mozo de gran figura, que nominalmente vivía con ellos. Decimos nominalmente porque apenas le veían.

Así los dos, para bajar la cuesta de la vida se apoyaban el uno en el otro, se acompañaban, se consolaban y se gruñían lo necesario para que no fuese monótona su existencia. En general, se llevaban muy bien. Por desgracia, los dos estaban sometidos a tratamiento médico, más preventivo que otra cosa, y los respectivos tratamientos hacían en muchas ocasiones incompatibles sus vidas. Don Paco, grueso, comilón y amigo del reposo, sufría de abstinencia y estaba obligado a hacer mucho ejercicio. Don Pepe, por el contrario, tenía que imponerse una sobrealimentación sin apetito y tumbarse largas horas, en las que casi había que atarle, por lo que aquella forzada inacción contrariaba su tendencia a la movilidad.

Las privaciones los ponían de mal humor y mutuamente se envidiaban.

—¡Quién fuera como tú—solía decir don Paco—, que puede estarte a la larga y comer como un buitre!

—Ya me cambiaría yo por ti—contestaba don Pepe—; con no comer y darme los grandes paseos sería muy dichoso. Tú lo eres y no lo reconoces.

—Para mí el dichoso eres tú.

—¿No podríamos decirle al doctor que permutara los tratamientos?

—¿Y si los permutamos sin su permiso?

—No me atrevo: asegura que me moriría pronto.

—Lo mismo dice de mí.

—Y eso, no; morirse, no.

—No, no.

—No es tiempo todavía.

—Ni lo será dentro de muchos años.

—Ante todo, vivir.

—Aunque esto sea no vivir.

Todos los días después de comer se marchaba don Paco a dar su paseo obligatorio. Al mismo tiempo don Pepe se tumbaba en el diván turco. Se despedían siempre con pena.

—Hasta luego, Pepe.

—¿Ya me dejas solo?

—¡Qué voy a hacer! También yo me voy solo. Tengo que "cubrir" mis cuatro kilómetros.

—Anda que te zurzan. ¡Pues si pudiera quedarme ahí, a la bartola, como tú!

—¡Dichoso tú!

—¡Me quedo dando saltos por dentro! De buena gana me pondría a bailar.

—¡Qué tontería! Con lo bien que se está echado.

—¿Por que no te echas tú?

—¡Ay, porque no me dejan!

II

Gabriel anunció a su padre que se marchaba al extranjero. Una larga excursión.

—Necesito distraerme—dijo.

—Yo creí que no hacías otra cosa.

—Sobre todo, necesito poner tierra por medio.

—¿De quién huyes?

—De un amor pegajoso.

—¿De Lolita? ¿Qué quejas tienes de ella?

—Ninguna que me quiere demasiado.

—Otra vendrá que te quiera poco.

—Mejor.

—Mejor para ella

—No consigo que se entere de que me cansa. Por eso me voy. A ver si con una larga ausencia se le pasa el ataque de cariño y me deja en paz.

—Cuando te deje en paz la echarás de menos.

—Lo dudo. Aprovecho la circunstancia de que ella está pasando una temporada en Valencia y no quiero ni que sepa que me voy de Madrid.

—Pero, si ella no está aquí, ¿por qué te vas tú?

—Porque va a volver y porque me escribe todos los días y me seguirá escribiendo, y no quiero ni ver la letra de los sobres. No me mandéis las cartas suyas: rompedlas o haced con ellas lo que queráis. Viendo que no contesto, acabará por enterarse. Y después de la ruptura, con echarle la culpa al correo para no quedar tan mal...

—Bueno, bueno. ¡Pobre Lolita!

III

Se marchó Gabriel. Y las cartas seguían llegando. Don Paco y don Pepe las contemplaban silenciosamente cuando venían y las dejaban sobre la mesa, sin atreverse a destruirlas. Por fin, don Paco apuntó:

—Deberías hacer lo que te dijo Gabriel: romperlas. ¿Las vamos a ir amontonando aquí?

—Me da pena. La pobre muchacha las escribirá con tanta ilusión.

—O con tanto coraje.

—Yo creo que está triste.

—Yo creo que está rabiosa.

—Yo la veo regar con lágrimas el papel.

—Yo la veo soltar de cuando en cuando la pluma para golpear la mesa con los puñitos.

—No conoces el corazón de la mujer.

—Ni tú. Ni nadie.

—Te apuesto que las cartas vienen llenas de quejas ternísimas y de ayes desgarradores

—Yo te apuesto que vienen llenas de reproches y de cargos y de exigencias malhumoradas.

—Apostemos lo que quieras.

—Apostemos

—¿Pero, cómo sabremos quién gana?

—No había contado con la dificultad.

—No hay más que un medio: abrir las cartas y leerlas.

—Es indelicado.

—¿No te mandó destruirlas? Pues, ¿qué más da? Las destruiremos después de leídas... y las olvidaremos para siempre.

—Fuerte es la tentación. No resisto.

Las abrieron, por fin, y se enfrascaron en su lectura. Las abrieron temblorosos y las leyeron emocionados. ¡Los dos se hicieron un momento la ilusión de que aquellas dulces cartas de mujer eran para ellos!

Ganaba la apuesta don Pepe. La pobre Lolita llenaba de ternezas el papel buscando la reconquista del ingrato por los caminos de la emoción, mientras el ingrato corría por los caminos de Europa.

A don Pepe le alteraban los sollozos la voz mientras leía. A don Paco se le caían gordas lágrimas oyendo leer. Y comentaban:

—Parece mentira que un hombre pueda resistirse a esto.

—Se necesita un corazón muy duro

—A mí me dice una muchacha cualquier frase de esas y... vamos, que tienen que recogerme del suelo con angarillas.

—A mí con esponjas.

—¡Mira que si estas cosas nos la dijeran a nosotros!

—Calla, calla, que se me va la cabeza.

—¿No te da lástima de la pobre?

—Muchísima lástima. No sé lo que haría por llevar un poco de consuelo a ese triste corazón.

—Oye. Se me está ocurriendo...

—¿Qué?

—Una cosa. En nuestro tiempo mi idea hubiera sido irrealizable. Pero ahora, fíjate: estos novios a la moderna se escriben a máquina.

—Por lo menos estos.

—Y como yo tengo letra parecida a la de mi hijo, creo que podría imitar su firma.

—¿Intentas que contestemos nosotros?

—¿Qué te parece?

—Atrevido... pero delicioso. Una aventura para andar por casa. Aunque, después de todo, ¿para qué este engaño?

—Para mantener viva unos días más la ilusión de esta infeliz. ¿Comprendes?

—Es piadoso.

—Luego podemos ir enfriándonos poquito a poco, ¿eh?, muy poquito a poco, para que el final no resulte brusco...

—¿Y si tu hijo vuelve arrepentido y resulta que le hemos conservado la novia?

—¡Ojalá! Mientras tanto ella será nuestra novia, sin saberlo.

—Es que si lo supiera no lo sería.

—Naturalmente; buenos estamos nosotros para enamorar.

—Pero yo creo que por carta...

—Hombre, sí; lo que es por carta... Como no se nos ve...

—Y como la figura que ella ha de ver en su imaginación mientras lee es la de mi hijo...

—El éxito es seguro. Actuaremos de suplentes.

—Verás todo lo que se me ocurre a mí. Tenía yo en mi tiempo un estilo para estas cartitas...

—¿Y yo? ¡Si algún biógrafo publicara las mías!

—Pues a ello.

IV

La obra fué, sin embargo, difícil. Todo un día estuvieron haciendo y rompiendo borradores. No es que no estuvieran inspirados, sino que nada les parecía bastante bien. Pensaron mucho, corrigieron implacablemente y riñeron a cada instante por si se debía escribir esto o lo otro. Al fin quedó terminada y juntos salieron los dos a depositarla en el correo.

—Chico: ¿querrás creer que estoy un poco emocionado?

—Y yo.

—A ver qué nos contesta.

—Como nos diga cosas muy dulces no sé qué va a ser de mí.

—Y de mí.

—Luego nos va a costar mucho trabajo romper con ella.

—No pensemos en eso todavía.

V

A los dos días contestó. Don Paco y don Pepe abrieron con ansia el sobre y se pusieron a leer. La primera impresión fué de extrañeza; después, de alarma; al fin, de pleno desencanto.

Se veía bien que la carta de ellos no había producido el efecto deseado. En vez de avivar la llama de la ilusión, parecía haber soplado sobre ella hasta apagarla. El tono de decepción, entre irónica y despechada. Por ejemplo decir en uno de sus párrafos:

"Chico; si no te conociera diría: "Me lo han cambiado". A no ser que después de tu silencio sin explicación te haya parecido lo más oportuno tomarme el pelo. Porque es que te has salido con una carta que parece sacada de un manual o que te la ha escrito un memorialista y de los más antiguos del escalafón, si es que hay escalafón de eso. Sin duda, lo que tú quieres es que yo salté, procurando quedar bien con ese pliegüecito de cursilerías de cuando se perdieron las colonias, que nadie podrá decir—eso no—que no son cariñosas, pero hay que ver la clase de almíbar..."

La rociada era tal, que don Paco y don Pepe se quedaron confusos estupefactos y dolidos. El uno al otro se miraban con ganas de echarse mutuamente la culpa del fracaso.

—Buena la hemos hecho, se decían.

—Esto es inexplicable.

—Tiene una explicación: que ya... ni por carta.

—Hombre yo creí que por carta... como no se nos ve...

—Pues se nos ve; se nos ve a través de la firma ajena.

—¡Ay, Paco!

—¡Ay, Pepe!

—A cierta edad, ¡qué difícil es ser joven!

—Ya, ya. Una cosa que resulta tan sencilla a los veinte años...

Tirso MEDINA

(Dibujos de Jubera.)

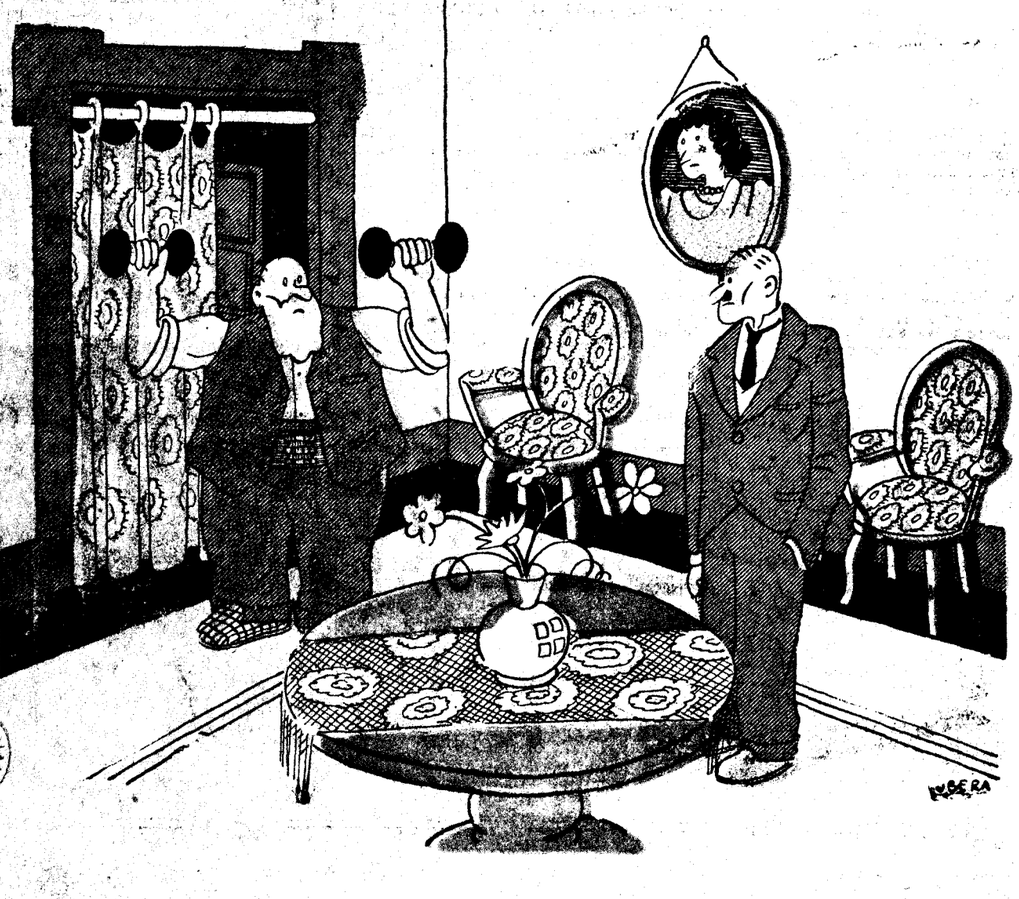

Utilizan la "radio" para ofender a los católicos

ALCOY, 24.—Anoche, por imposición de ciertos elementos, un niño dió lectura ante el micrófono de la emisora de «radio», de Alcoy, a una poesía, en la que se hacía mofa a las ideas y sentimientos católicos. Se ha formulado una enérgica protesta.

LLEGO EL MOMENTO, por K-HITO

—¡Le estaba haciendo falta una criba!

Notas del block

A PROPOSITO de los incidentes promovidos por el Sindicato de Correos, volvemos a leer que, para justificar la actitud de éste, se recuerda lo que tantas veces se ha dicho: "que fué en el Palacio de Comunicaciones donde ondeó la primera bandera republicana que se vió en Madrid el 14 de abril".

No parece que este detalle puede tener relación de ningún género con las reclamaciones de carácter profesional o sindical que hacen ahora los de Correos.

Durante el primer año de la República se alardeaba de haber estado en la cárcel, como si ello fuera la mejor prueba de capacidad para desempeñar cualquier cargo público. Después se comprobó que muchos de los ex-carcelados estaban mucho mejor recluídos que en una Dirección general o al frente de un Gobierno civil.

También la celeridad con que fué exhibida aquel día de abril la bandera republicana quieren cotizarla algunos como mérito en la resolución de conflictos de carácter social o adminstrativo.

Pero todo es cuestión de horario, y si queda como precedente veremos que de él se sirven en sucesivos conflictos todas las entidades.

De modo que todo será cuestión de minutos...

* * *

LA situación de la enseñanza primaria, según confiesan los maestros que han constituído el Frente Unico del Magisterio, es ésta:

Algunos grupos escolares han tenido que permanecer cerrados por falta de calefacción.

A los maestros no se les paga determinados emolumentos y trabajos.

Muchas escuelas de Madrid llevan un año servidas por maestros interinos.

Hay 15.000 escuelas en España sin personal propio.

Existen 6.000 maestros que esperan su destino desde hace dos o más años.

Existen otros 9.000 disponibles desde 1.º de enero.

Para protestar contra todo esto, se han unido unos cuantos maestros, y hoy, bajo la presidencia de Marcelino Domingo, celebrarán un mitin.

Marcelino fué uno de los creadores de esas escuelas sin personal y de el personal sin escuelas y contribuyó eficazmente para que se quedaran en la calle sin enseñanza millares de niños.

Lo que no es obstáculo para que a formarse ese Frente Unico que quiere rectificar los errores y desmanes que se han cometido en cuestión de enseñanza lo primero que se les ocurre es aceptar como mentor y presidente a quien los ha producido.

* * *

DE una cosa tan concreta como la de evidenciar la contradicción entre lo que dice hoy y su conducta de ayer, el periódico de los vahidos se escurre, por diversión estratégica, para dedicarse a opinar sobre nuestras "Notas".

No le gusta lo que escribimos, y es natural, porque lo contrario nos dejaría inquietos y perplejos.

Pero si estamos seguros de que en esta sección ni pontificamos ni dogmatizamos; todo lo contrario: sección de corta y pego, tal vez más de lo segundo que de lo primero, lo que hacemos es poner en ridículo a los que dogmatizan y pontifican sin saber lo que dicen, contradiciéndose a cada momento.

Que no le guste, pues, a "Luz" es lógico, por cuanto que muchas veces iluminamos nuestras "Notas" con sus moribundos destellos.

Y, al final, no enseñamos sólo el cartón que nos ha servido de blanco, como afirma, sino que, además del cartón, mostramos la trampa.

A.

Acuerdos de la Sección Jurídica de la R. Agraria

Fueron aceptadas dos fincas de Cáceres, ofrecidas por sus dueños

Varios recursos desestimados y expropiaciones de fincas

La Sección Jurídica del Consejo ejecutivo de Reforma agraria ha tomado, en su última sesión, los siguientes acuerdos:

Aceptar una finca de Zarza la Mayor (Cáceres) y otra de Brozas (Cáceres), ofrecidas por sus dueños para que sean labradas en el presente año a condición de que se les pague la renta catastrada.

Expropiar varias fincas de los términos de Cáceres y Olivenza, propiedad del duque de Peñaranda; otra de Fregenal de la Sierra, del duque de T'Serclaes, y otras de los pueblos de Trujillo y Aldea de Trujillo, del conde de Torre-Arias.

Devolver para nuevo informe el expediente de expropiación de nueve fincas de Navalmoral de la Mata, propiedad del conde de Güell.

Desestimar un recurso interpuesto por el marqués de Quintanar contra la inclusión en el inventario de varias fincas del partido judicial de Segovia; otro del duque de Arión sobre fincas en Valoria la Buena (Valladolid), y otro del duque de Peñaranda, sobre fincas de la demarcación del Registro de Getafe.

Calificar de bienes gananciales una finca del duque de Castro-Enriquez sita en Azpeitia (Guipúzcoa).

Y, finalmente, excluir de la Reforma agraria unos bienes del marqués de Bendaña, en Medina del Campo.

Los representantes de los propietarios pidieron que se estudie una ponencia sobre el pago de las contribuciones y arbitrios municipales de las fincas que se ocupen o expropien, ya sea en totalidad o ya solamente una parte.

Los alumnos de Política Agraria

HAN VISITADO LA EXPOSICION DEL PLAN HIDRAULICO

Durante dos horas, cuatro ingenieros les explicaron, ante los gráficos, todo el plan

Por la tarde, y antes de la diaria apertura al público de la Exposición del Plan de obras hidráulicas, establecida en la planta inferior del Palacio de la Música, los alumnos de la Cátedra Superior de Política Agraria, que el señor Martín-Sánchez da en el Centro de Estudios Universitarios, visitaron dicha Exposición, dirigidos por el profesor auxiliar, ingeniero señor Zulueta.

Desde luego, el señor Lorenzo Pardo dió toda clase de facilidades, y además de proporcionarles la entrada gratuita, les fué repartido, gratuitamente también, el catálogo de la Exposición.

Los ingenieros agrónomos señores Arrue y Blanc, y los de Caminos señores Fernández Navarrete y Serra Andreu, les acompañaron en la visita y fueron alternándose, en una detalladísima explicación de los gráficos expuestos, que duró más de dos horas. Los gráficos son sesenta y cuatro.

El grupo de señores alumnos, compuesto de diputados, ingenieros, profesores y elementos directores de entidades agrarias, salió complacidísimo de la visita.

Siguiendo el plan de visitas de la cátedra superior de Política Agraria, el próximo jueves visitarán todos los establecimientos vinícolas de la Moncloa, correspondientes a la explicación teórica en clase de la "Política del vino". Serán recibidos por el personal de ingenieros agrónomos de la Bodega de la Moncloa, en el Laboratorio de Vinicultura de la Escuela de Ingenieros, recorrerán el Museo de "La viña y el vino", que es el mejor que existe en el mundo, y terminarán con el estudio de la Estación Ampelográfica Central.

80 AÑOS
Y SIN ACHAQUES

Ha combatido su artritismo, causa de la arterioesclerosis con el CEREBRINO MANDRI que disuelve el ácido úrico de la sangre combatiendo así el dolor reuma.

Cura los dolores nerviosos, migrañas, neuralgias (faciales, intercostales, lumbago, ciática, etc.), el dolor reumático articular (agudo y crónico).

Las señoras saben que CEREBRINO MANDRI evita sus molestias.

¡¡Recordad siempre!! Contra el dolor tenemos lo mejor. Producto nacional de fama mundial; eficaz e inofensivo.

CEREBRINO MANDRI